

РЕПУБЛИКА БЪЛГАРИЯ
НАЦИОНАЛЕН ОСИГУРИТЕЛЕН ИНСТИТУТ



СТАТИСТИЧЕСКИ ГОДИШНИК
ПЕНСИИ
2019 г.

СОФИЯ 2020 г.

СЪДЪРЖАНИЕ

ПРЕДГОВОР	8
<u>1. ПЕНСИОНЕРИ И ПЕНСИИ ОТ ДЪРЖАВНОТО ОБЩЕСТВЕНО ОСИГУРЯВАНЕ</u>	
1.1. Население, осигурени лица, пенсии и пенсионери за периода 2015-2019 г. ...	11
1.2. Основни показатели, характеризиращи пенсионерите с лични пенсии за ОСВ, за периода 2015-2019 г.	12
1.3. Средна работна заплата, среден осигурителен доход и средна пенсия за периода 2015-2019 г.	13
<u>2. БРОЙ НА ПЕНСИИТЕ И ПЕНСИОНЕРИТЕ ОБЩО И ПО ВИДОВЕ ПЕНСИИ</u>	
2.1. Брой на пенсионерите по вид на водещата пенсия към 31.12.2019 г.	15
2.2. Брой на пенсионерите по вид и пол на водещата пенсия към 31.12.2019 г.	16
2.3. Брой на пенсионерите (общо лични и наследствени) за периода 2017-2019 г. към 31.12. на съответната година	17
2.4. Брой на пенсиите към 31.12.2019 г.	19
2.5. Брой на пенсиите по вид и пол на пенсионерите към 31.12.2019 г.	20
2.6. Брой на пенсиите за периода 2017-2019 г. (към 31.12. на съответната год.)...	21
2.7. Брой на пенсиите и на получаваните повече от една пенсия от един пенсионер към 31.12.2018 г. и към 31.12.2019 г.	23
2.8. Брой на пенсиите по видове пенсии и поредност на пенсиите към 31.12.2019г.	24
2.9. Брой на пенсионерите с новоотпуснати пенсии за периода 1.1. – 31.12. 2019 г.	25
2.10. Брой на пенсионерите с новоотпуснати лични пенсии по пол, вид и причина на отпускане за периода 1.1. – 31.12. 2019 г.	26
2.11. Брой на пенсионерите с новоотпуснати наследствени пенсии по пол, вид и причина на отпускане за периода 1.1. – 31.12. 2019 г.....	27
2.12. Брой на пенсионерите с новоотпуснати пенсии по пол, вид и причина на отпускане за периода 1.1. – 31.12. 2019 г.....	28
2.13. Брой на пенсионерите с новоотпуснати пенсии (общо лични и наследствени) за периода 2017-2019 г.	29
2.14. Брой новоотпуснати лични пенсии, разпределени по вид и поредност на пенсията за периода 1.1. – 31.12. 2019 г.....	30
2.15. Брой новоотпуснати наследствени пенсии, разпределени по вид и поредност на пенсията за периода 1.1. – 31.12. 2019 г.....	31
2.16. Брой новоотпуснати пенсии (лични и наследствени), разпределени по вид и поредност на пенсията за периода 1.1. – 31.12. 2019 г.	32
2.17. Брой на изменените пенсии за периода 1.1. – 31.12. 2019 г.....	33
2.18. Брой на изменените пенсии (общо лични и наследствени) за периода 2017 – 2019 г.	34
2.19. Брой на прекратените пенсии (включително преминалите от едно ТП на НОИ в друго и променилите вида на пенсията си) за периода 1.1. – 31.12. 2019 г.	35
2.20. Брой на прекратените пенсии за периода 1.1.2019 г. - 31.12.2019 г.....	36
2.21. Брой на прекратените пенсии (общо лични и наследствени) за периода 2017-2019 г.	37
2.22. Брой на личните пенсии за осигурителен стаж и възраст, разпределени по категории труд към 31.12.2019 г.	39
2.23. Брой на пенсионерите с лични пенсии за осигурителен стаж и възраст, отпуснати при непълнен осигурителен стаж (състояние към 31 дек. на съответната година).....	40
2.24. Брой на личните пенсии за инвалидност по видове пенсии и процент намалена работоспособност към 31.12.2019 г.	41
2.25. Брой на пенсионерите в работоспособна възраст за периода 2017-2019 г. (към 30.09. на съответната година).....	42
2.26. Брой на социалните пенсии, отпуснати за старост и за инвалидност за периода 2017-2019 г. (към 31.12. на съответната година)	44
2.27. Брой на пенсиите, отпуснати на наследници, съобразно родствената връзка с наследодателя по фондове на ДОО към 31.12.2019 г.	45
2.28. Брой на пенсиите, отпуснати на наследници, съобразно родствената връзка с наследодателя за периода 2017-2019 г. (към 31.12. на съответната година)..	46
2.29. Брой на прекратените пенсии по причини на прекратяване и фондове на	

ДОО към 31.12.2019 г.	47
2.30. Брой на прекратените пенсии по причини на прекратяване за периода 2017 - 2019 г.	48
2.31. Брой на прекратените лични пенсии поради смърт по видове пенсии и фондове на ДОО през 2019 г., както и средна продължителност в години за получаване на една пенсия от мъжете, жените и общо	49
2.32. Брой на прекратените лични пенсии поради смърт по видове пенсии независимо от фондовете на ДОО и поради рехабилитиране при пенсиите за инвалидност през 2019 г., както и средна продължителност в години за получаване на една пенсия от мъжете, жените и общо	50
2.33. Брой на отпуснатите пенсии през 2019 г. с осигурителен стаж и вноски от държавния бюджет	51
2.34. Брой осигурени лица, получаващи лични пенсии за осигурителен стаж и възраст към 31.12.2018 г.	52
2.35. Брой осигурени лица, получаващи лични пенсии за осигурителен стаж и възраст към 31.12.2019 г.	56

3. БРОЙ ПЕНСИОНЕРИ ПО ВЪЗРАСТОВИ ГРУПИ, ВИДОВЕ ПЕНСИИ И ПОЛ

3.1. Брой и структура на пенсионерите с новоотпуснати лични пенсии по групи възраст и пол за периода 2011-2019 г.	61
3.2. Брой и структура на пенсионерите с новоотпуснати наследствени пенсии по групи възраст и пол за периода 2011-2019 г.	62
3.3. Брой и структура на пенсионерите с новоотпуснати пенсии по групи възраст и пол за периода 2011-2019 г.	63
3.4. Брой и структура на пенсионерите с новоотпуснати лични пенсии за ОСВ по групи възраст и пол за периода 2011-2019 г.	64
3.5. Брой и структура на пенсионерите с новоотпуснати наследствени пенсии за ОСВ по групи възраст и пол за периода 2011-2019 г.	65
3.6. Брой и структура на пенсионерите с новоотпуснати пенсии за ОСВ по групи възраст и пол за периода 2011-2019 г.	66
3.7. Брой и структура на пенсионерите с новоотпуснати лични пенсии за инвалидност поради общо заболяване по групи възраст и пол за периода 2011-2019 г.	67
3.8. Брой и структура на пенсионерите с новоотпуснати наследствени пенсии за инвалидност поради общо заболяване по групи възраст и пол за периода 2011-2019 г.	68
3.9. Брой и структура на пенсионерите с новоотпуснати пенсии за инвалидност поради общо заболяване по групи възраст и пол за периода 2011-2019 г.	69
3.10. Брой на пенсионерите с лични пенсии по възрастови групи, видове пенсии и пол към 31.12.2019 г.	70
3.11. Брой на пенсионерите с наследствени пенсии по възрастови групи, видове пенсии и пол към 31.12.2019 г.	73
3.12. Брой на пенсионерите по възрастови групи, видове пенсии и пол към 31.12.2019 г.	76
3.13. Брой и структура на пенсионерите с лични пенсии по групи възраст и пол за периода 2011-2019 г. (състояние към 31.12. на съответната година).....	79
3.14. Брой и структура на пенсионерите с наследствени пенсии по групи възраст и пол за периода 2011-2019 г. (състояние към 31.12. на съответната година).....	80
3.15. Брой и структура на пенсионерите по групи възраст и пол за периода 2011-2019 г. (състояние към 31.12. на съответната година).....	81
3.16. Брой и структура на пенсионерите с лични пенсии за ОСВ по групи възраст и пол за периода 2011-2019 г. (състояние към 31.12. на съответната година)....	82
3.17. Брой и структура на пенсионерите с наследствени пенсии за ОСВ по групи възраст и пол за периода 2011-2019 г. (състояние към 31.12. на съответната година).....	83
3.18. Брой и структура на пенсионерите с пенсии за ОСВ по групи възраст и пол за периода 2011-2019 г. (състояние към 31.12. на съответната година).....	84
3.19. Брой и структура на пенсионерите с лични пенсии за ИОЗ (чл.74 от КСО) по групи възраст и пол за периода 2011-2019 г. (състояние към 31.12. на съответната година).....	85
3.20. Брой и структура на пенсионерите с наследствени пенсии за ИОЗ (чл.74 от КСО) по групи възраст и пол за периода 2011-2019 г. (състояние към 31.12.	

на съответната година).....	86
3.21. Брой и структура на пенсионерите с пенсии за ИОЗ (чл.74 от КСО) по групи възраст и пол за периода 2011-2019 г. (състояние към 31.12. на съответната година).....	87
<u>4. СРЕДЕН ИНДИВИДУАЛЕН КОЕФИЦИЕНТ ПО ВИДОВЕ ПЕНСИИ И ПОЛ, И РАЗПРЕДЕЛЕНИЕ НА ПЕНСИОНЕРИТЕ ПО ГРУПИ РАЗМЕРИ НА ИНДИВИДУАЛНИЯ КОЕФИЦИЕНТ</u>	
4.1. Средна месечна работна заплата и средномесечен осигурителен доход за страната за изчисляване на индивидуален коефициент	89
4.2. Средномесечен и дванадесетмесечен осигурителен доход за страната за периода 2000-2019 г.	92
4.3. Среден индивидуален коефициент на пенсионерите с лични първи пенсии по видове и пол към 31.12.2019 г.	98
4.4. Среден индивидуален коефициент на пенсионерите с новоотпуснати първи пенсии по видове и пол за периода 1.1.2019 г. – 31.12.2019 г.	99
4.5. Разпределение на пенсионерите с новоотпуснати лични първи пенсии за ОСВ по размер на индивидуалния коефициент, пол и среден осигурителен стаж на пенсионерите през 2019 г.	100
4.6. Разпределение на пенсионерите с лични първи пенсии за ОСВ по размер на индивидуалния коефициент, пол и среден осигурителен стаж на пенсионерите към 31.12.2019 г.	106
4.7. Разпределение на пенсионерите с лични първи пенсии за инвалидност поради общо заболяване по размер на индивидуалния коефициент, пол и среден осигурителен стаж на пенсионерите към 31.12.2019 г.	112
4.8. Разпределение на пенсионерите с лични първи пенсии за инвалидност поради трудова злополука и професионална болест по размер на индивидуалния коефициент и пол на пенсионерите към 31.12.2019 г.	118
4.9. Разпределение на пенсионерите с лични първи пенсии за ОСВ по среден размер на индивидуалния коефициент, групи възраст, пол и среден основен месечен размер на пенсията към 31.12.2019 г.	121
4.10. Разпределение на пенсионерите с лични първи пенсии за инвалидност поради общо заболяване по среден размер на индивидуалния коефициент, групи възраст, пол и среден основен месечен размер на пенсията към 31.12.2019 г.	124
4.11. Разпределение на пенсионерите с лични първи пенсии за инвалидност поради трудова злополука и професионална болест по среден размер на индивидуалния коефициент, възраст, пол и среден основен месечен размер на пенсията към 31.12.2019 г.	127
<u>5. БРОЙ НА ПЕНСИИТЕ И ПЕНСИОНЕРИТЕ, РАЗПРЕДЕЛЕНИ ПО ГРУПИ МЕСЕЧНИ РАЗМЕРИ НА ПЕНСИИТЕ</u>	
5.1. Брой на пенсионерите, разпределени по групи основни месечни размери на пенсиите им, без тези получавани като втори и следващи, към 31.12.2019 г.	131
5.2. Брой на пенсионерите, разпределени по групи месечни размери на пенсиите им, към 31.12.2019 г.....	133
5.3. Брой на пенсионерите за ОСВ, разпределени по групи месечни размери на пенсиите им към 31.12.2019 г.	135
5.4. Брой на пенсионерите по групи месечни размери на изплащаните им пенсии за периода 2015-2019 г. към 31.12. на съответната година.	136
5.5. Брой на пенсионерите по групи месечни размери на пенсиите без добавките и възрастови групи към 31.12.2019 г.	137
5.6. Брой на пенсионерите по групи месечни размери на пенсиите без добавките, и възрастови групи и пол към 31.12.2019 г.	140
5.7. Брой на пенсиите с минимални размери към 31.12.2019 г., разпределени по вид на водещата пенсия и процент на намалена работоспособност.	143
5.8. Разпределение на пенсионерите с месечен размер на първата пенсия, приравнен на минималния и сума на разликата между получавания и действителния месечен размер към 31.12.2019 г.	146
5.9. Разпределение на пенсионерите с месечен размер на първата пенсия, ограничен на максималния и сума на разликата между получавания и действителния месечен размер към 31.12.2019 г.	147

6.	<u>РАЗХОДИ ЗА ПЕНСИИ</u>	
6.1.	Разходи за пенсии към 31.12.2019 г.	149
6.2.	Разходи за пенсии по фондове към 31.12.2019 г.	150
6.3.	Разходи за пенсии по видове пенсии за периода 2015-2019 г. към 31.12. на съответната година	151
7.	<u>СРЕДНИ МЕСЕЧНИ РАЗМЕРИ НА ПЕНСИИТЕ , СРЕДЕН ОСИГУРИТЕЛЕН СТАЖ И СРЕДНИ ВЪЗРАСТИ НА ПЕНСИОНЕРИТЕ</u>	
7.1.	Среден брой пенсионери и среден размер пенсия на един пенсионер за 2019г.	155
7.2.	Средни основни месечни размери на пенсиите към 31.12.2019 г.	156
7.3.	Средномесечен брой пенсионери по видове пенсии и пол за 2019 г.	157
7.4.	Средни месечни размери на изплащаните пенсии по видове пенсии и пол, средномесечно за 2019 г.	158
7.5.	Средни основни месечни размери на пенсиите по видове пенсии и пол, средномесечно за 2019 г.	159
7.6.	Средни основни месечни размери на новоотпуснатите пенсии през 2018 г. и 2019 г., и изменените и прекратените пенсии през 2019 г.	160
7.7.	Среден осигурителен стаж на пенсионерите с лични пенсии за осигурителен стаж и възраст за периода 2015-2019 г.	161
7.8.	Среден осигурителен стаж на пенсионерите с лични пенсии за осигурителен стаж и възраст, по пол на лицата за периода 2015-2019 г.	162
7.9.	Брой и среден осигурителен стаж на пенсионерите с лични пенсии за осигурителен стаж и възраст (общо) по категория труд, групи осигурителен стаж и пол на лицата (състояние към 31.12.2019 г.).	164
7.10.	Брой и среден осигурителен стаж на пенсионерите с лични пенсии за осигурителен стаж и възраст (чл.68, чл.68а, чл.69а и чл.69б от КСО) по категория труд, групи осигурителен стаж и пол на лицата (състояние към 31.12.2019 г.)	166
7.11.	Брой и среден осигурителен стаж на пенсионерите с лични пенсии за осигурителен стаж и възраст (СВОК на ТПК) по категория труд, групи осигурителен стаж и пол на лицата (състояние към 31.12.2019 г.).	168
7.12.	Брой и среден осигурителен стаж на пенсионерите с лични пенсии за осигурителен стаж и възраст (чл.69 от КСО) по категория труд, групи осигурителен стаж и пол на лицата (състояние към 31.12.2019 г.).	170
7.13.	Брой и среден осигурителен стаж на пенсионерите с лични пенсии за осигурителен стаж и възраст (общо) по категория труд, групи осигурителен стаж и пол на лицата за периода 1.1.2019 г. – 31.12.2019 г. (новоотпуснати)...	172
7.14.	Брой и среден осигурителен стаж на пенсионерите с лични пенсии за осигурителен стаж и възраст (чл.68, чл.68а, чл.69а и чл.69б от КСО) по категория труд, групи осигурителен стаж и пол на лицата за периода 1.1.2019 г. – 31.12.2019 г. (новоотпуснати)	174
7.15.	Брой и среден осигурителен стаж на пенсионерите с лични пенсии за осигурителен стаж и възраст (чл.69 от КСО) по категория труд, групи осигурителен стаж и пол на лицата за периода 1.1.2019 г. – 31.12.2019г. (новоотпуснати).	176
7.16.	Средни възрасти на пенсионерите с лични пенсии за периода 2018 - 2019 г. към 31.12. на съответната година.	177
7.17.	Средни възрасти на пенсионерите с лични новоотпуснати пенсии за периода 2018 – 2019 г. (1.1. – 31.12. на съответната година).....	178
7.18.	Средни възрасти на пенсионерите с лични пенсии за ОСВ общо, по категории труд и пол на лицата за 2018-2019 г.	179
7.19.	Среден осигурителен стаж и средна възраст на пенсионерите с новоотпуснати лични пенсии за ОСВ (общо) за периода 2015-2019 г. (1.1. – 31.12. на съответната година).....	180
7.20.	Средни възрасти и среден осигурителен стаж на пенсионерите с лични пенсии за инвалидност поради общо заболяване по процент на намалена работоспособност	181
7.21.	Среден осигурителен стаж на пенсионерите с лични пенсии за инвалидност поради общо заболяване (без вторите) по пол и процент на намалена	

работоспособност към 31.12.2019 г.	182
7.22. Средна възраст на пенсионерите с лични пенсии за инвалидност поради общо заболяване по пол и процент на намалена работоспособност към 31.12.2019г.	183
7.23. Новоотпуснати наследствени пенсии за инвалидност през 2019 г. (инвалидност поради общо заболяване и трудова злополука и професионална болест) по пол и възрастови групи на лицата.....	184
7.24. Новоотпуснати наследствени пенсии през 2019 г. за осигурителен стаж и възраст по пол и възрастови групи на лицата	185
8. ДОБАВКИ КЪМ ПЕНСИИТЕ	
8.1. Брой на добавките към пенсията, разпределени по вид на пенсията и вид на добавките към 31.12.2019 г.	187
8.2. Брой и средна възраст на вдовците и вдовиците, съгласно чл. 84 от КСО, разпределени по вид на водещата пенсия и пол на пенсионерите към 31.12.2019 г.	188
8.3. Брой и среден месечен размер на добавките по чл. 84 от КСО, отпуснати на вдовците и вдовиците, разпределени по вид на добавката и пол на пенсионерите към 31.12.2019 г.	189
8.4. Брой и среден месечен размер на добавките по чл. 84 от КСО, разпределени по вид на основната пенсия и на получаваната добавка към основната пенсия към 31.12.2019 г.	190
8.5. Брой на пенсионерите, на които е отпусната чужда помощ, разпределени по вид на водещата пенсия, за периода 1.01.2019-31.12.2019 г.	191
9. ПЕНСИИ ПО ТП НА НОИ	
9.1. Брой на пенсията и пенсионерите по ТП на НОИ към 31.12.2019 г.	193
9.2. Брой на пенсията по видове и ТП на НОИ към 31.12.2019 г.	198
9.3. Брой на пенсионерите с лични първи пенсии за инвалидност поради общо заболяване и инвалидност поради общо заболяване - СВОК по ТП на НОИ и групи инвалидност към 31.12.2019 г.	203
9.4. Относителен дял на броя на пенсионерите с лични пенсии за инвалидност поради общо заболяване и инвалидност поради общо заболяване - СВОК по ТП на НОИ и групи инвалидност към 31.12.2019 г.	204
9.5. Брой на новоотпуснатите, изменените и прекратените пенсии за периода 1.1.2019 г. – 31.12.2019 г., по ТП на НОИ и фондове на ДОО.	205
9.6. Брой на новоотпуснатите пенсии (лични и наследствени) разпределени по ТП на НОИ, фондове и поредност на пенсията за периода 1.1.2019 г. – 31.12.2019 г.	210
9.7. Разходи за пенсии по ТП на НОИ към 31.12.2019 г.	215
9.8. Средни месечни размери на изплатените пенсии по ТП на НОИ за 2019 г.	222
9.9. Брой на добавките към пенсията към 31.12.2019 г., разпределени по ТП на НОИ и вид на добавките.	223
9.10. Брой на пенсионерите, на които е отпусната чужда помощ, разпределени по ТП на НОИ за периода 1.01.2019 -31.12.2019 г.	224
9.11. Брой и сума на пенсията, изплатени по банков път и ТП на НОИ към 31.12.2019 г.	225
9.12. Брой на пенсията със запори по ТП на НОИ към 31.12.2019 г.	230
10. ПЕНСИИ, ИЗПЛАЩАНИ ОТ УЧИТЕЛСКИЯ ПЕНСИОНЕН ФОНД	
10.1. Брой пенсионери от УПФ към 31.12.2019 г.	236
10.2. Брой на новоотпуснатите, изменени и прекратени пенсии от УПФ (чл.69в, ал.2 и ал.4 от КСО) за периода 1.01.2019 г. - 31.12.2019 г.	237
10.3. Брой на пенсионерите от УПФ (чл.69в, ал.2 и ал.4 от КСО) по възрастови групи към 31.12.2019 г.	238
10.4. Брой на пенсионерите от УПФ (чл.69в, ал.2 и ал.4 от КСО), по възрастови групи за периода 1.01.2019 -31.12.2019 г. (новоотпуснати)	239

10.5.	Брой на прекратените и спрени пенсии по причини на прекратяване от УПФ за периода 1.01.2019 -31.12.2019 г.	240
10.6.	Брой пенсионери с учителски осигурителен стаж, пенсионирали се по чл.69в, ал.2 от КСО към 31.12.2019 г.	241
10.7.	Брой пенсионери с учителски осигурителен стаж, пенсионирали се по чл.69в, ал.4 от КСО към 31.12.2019 г.	242
10.8.	Брой пенсионери с учителски осигурителен стаж. с право на добавка от УПФ към 31.12.2019 г.	243
10.9.	Разпределение на броя на пенсионерите от УПФ (чл.69в, ал.2 и ал.4 от КСО) по размер на индивидуалният коефициент, пол и среден осигурителен стаж на пенсионерите към 31.12.2019 г.	244
10.10.	Разпределение на пенсионерите от УПФ (чл.69в, ал.2 и ал.4 от КСО) по размер на индивидуалният коефициент, групи възраст, пол и среден месечен размер на пенсията към 31.12.2019 г.	245
10.11.	Брой на пенсионерите от УПФ, пенсионирани по чл.69в, ал.2 и ал.4 от КСО, разпределени по групи основни месечни размери на пенсиите им към 31.12.2019 г.	246
10.12.	Брой на пенсионерите от УПФ, пенсионирани по чл.69в, ал.2 и ал.4 от КСО, разпределени по групи месечни размери на пенсиите им към 31.12.2019 г.	246
10.13.	Брой пенсионери с учителски осигурителен стаж, пенсионирани по чл.69в, ал.2 от КСО по ТП на НОИ към 31.12.2019 г.	247
10.14.	Брой пенсионери с учителски осигурителен стаж, пенсионирали се по чл.69в, ал.4 от КСО по ТП на НОИ, към 31.12.2019 г.	248
10.15.	Брой пенсионери с учителски осигурителен стаж, пенсионирали се по чл.69в, ал.3 от КСО по ТП на НОИ към 31.12.2019 г.	249
10.16.	Брой на новоотпуснатите, изменени и прекратени пенсии от УПФ (чл.69в, ал.2 и ал.4 от КСО) през 2019 г., разпределени по ТП на НОИ.....	250
10.17.	Разходи за пенсии от УПФ към 31.12.2019 г.	251
10.18.	Разходи за пенсии от УПФ по ТП на НОИ към 31.12.2019 г.	251
11.	<u>ПЕНСИИ, ИЗПЛАЩАНИ ПО ЕРМД И СПОРАЗУМЕНИЯ</u>	
11.1.	Брой пенсии и добавки по ЕРМД, на лица със стаж в други държави за 2015-2019 г. по страни (към 31.12. на съответната година)	253
11.2.	Брой пенсии за осигурителен стаж и възраст по ЕРМД, на лица със стаж в други държави по страни за 2015-2019 г. (към 31.12. на съответната година)...	254
11.3.	Брой пенсии за инвалидност поради общо заболяване по ЕРМД, на лица със стаж в други държави по страни за 2015-2019 г. (към 31.12. на съответната година).....	255
11.4.	Брой пенсионери с пенсии по ЕРМД по местоживееене (чужбина и България) и по страни за 2015-2019 г. (към 31.12. на съответната година).....	256
11.5.	Брой български пенсии и добавки, и брой пенсионери по ЕРМД, с адрес в други държави към 31.12.2019 г.	257
11.6.	Брой български пенсии и добавки, брой пенсионери по ЕРМД, на които пенсиите се изплащат в други държави към 31.12.2019 г. по страни.....	258
11.7.	Брой пенсионери получаващи чужди пенсии в България, изплащани с посредничеството на НОИ за периода 2015 - 2019 г. (към 31.12. на съответната година)	259
11.8.	Брой пенсии, отпуснати въз основа на споразумение между България и Турция за периода 2015-2019 г. (към 31.12. на съответната година)	260
	Приложение 1. Промени на пенсиите за периода 2017 - 2019 г.	261
	Приложение 2. Схема за пенсиониране по КСО за периода за 2000 – 2019 г.	263
	Приложение 3. Видове пенсии по КСО	264

ИЗПОЛЗВАНИ СЪКРАЩЕНИЯ

КСО -	КОДЕКС ЗА СОЦИАЛНО ОСИГУРЯВАНЕ
ПЗР -	ПРЕХОДНИ И ЗАКЛЮЧИТЕЛНИ РАЗПОРЕДБИ
ПМС -	ПОСТАНОВЛЕНИЕ НА МИНИСТЕРСКИЯ СЪВЕТ
ДВ -	ДЪРЖАВЕН ВЕСТНИК
ДОО -	ДЪРЖАВНО ОБЩЕСТВЕНО ОСИГУРЯВАНЕ
ДДС -	ДАНЪК ДОБАВЕНА СТОЙНОСТ
ЗЗРСИИ -	ЗАКОН ЗА ЗАЩИТА, РЕХАБИЛИТАЦИЯ И СОЦИАЛНА ИНТЕГРАЦИЯ НА ИНВАЛИДИ
ЗПЗСК -	ЗАКОН ЗА ПЕНСИИТЕ НА ЗЕМЕДЕЛСКИТЕ СТОПАНИ КООПЕРАТОРИ
ЗПГРРЛ -	ЗАКОН ЗА ПОЛИТИЧЕСКА И ГРАЖДАНСКА РЕАБИЛИТАЦИЯ НА РЕПРЕСИРАНИТЕ ЛИЦА
ЗП -	ЗАКОН ЗА ПЕНСИИТЕ
СВОК на ТПК -	СЪВЕТ ЗА ВЗАИМНО ОСИГУРЯВАНЕ НА ЧЛЕНОВЕТЕ НА ТРУДОВО ПРОИЗВОДИТЕЛНИТЕ КООПЕРАЦИИ
ТП на НОИ	ТЕРИТОРИАЛНО ПОДЕЛЕНИЕ НА НОИ
ОСВ -	ОСИГУРИТЕЛЕН СТАЖ И ВЪЗРАСТ
ИОЗ -	ИНВАЛИДНОСТ ПОРАДИ ОБЩО ЗАБОЛЯВАНЕ
УПФ -	УЧИТЕЛСКИ ПЕНСИОНЕН ФОНД
ДБ -	ДЪРЖАВЕН БЮДЖЕТ
ЕРМД -	ЕВРОПЕЙСКИ РЕГЛАМЕНТИ И МЕЖДУНАРОДНИ ДОГОВОРИ
ОВ -	ОТЕЧЕСТВЕНА ВОЙНА

ПРЕДГОВОР

Статистическият годишник съдържа значителна по обем отчетна информация за движението и състоянието на пенсиите, отпускани по Част първа на Кодекса за социално осигуряване (ДВ, бр.67/2003 г.) през 2019 г., а за редица показатели и за периода 2011 – 2019 г. и 2017 – 2019 г., което дава възможност да се правят сравнителни анализи и изводи за промените, които са настъпили през последните години.

През 2019 г. бяха извършени следните промени в нормативната база, свързани с пенсиите, изплащани от държавно обществено осигуряване през годината:

1. Месечната добавка по чл.9 от Закона за политическа и гражданска реабилитация на репресираните лица /ЗПГРРЛ/ се определя в процент от средната пенсия за осигурителен стаж и възраст за предходната календарна година и се преизчислява ежегодно от 1 януари. В тази връзка със заповед № 1016-40-154 от 1.02.2019 г. Управителят на НОИ определи средна пенсия за осигурителен стаж и възраст за 2018 г. в размер на 395,47 лв. Средният брой на тези добавки през 2019г. е 8 291, а средният месечен размер – 88,02 лв.

2. На основание чл.10 от Закона за бюджета на държавното обществено осигуряване за 2019 г. (ДВ бр.102 от 11 декември 2018 г.) се определя минимален размер на пенсията за осигурителен стаж и възраст по чл.68, ал.1 от КСО за 2019г.:

1. от 1 януари до 30 юни - 207,60.лв.;

2. от 1 юли до 31 декември – 219,43 лв.

3. На основание създадените нови § 76 и § 7в от ПЗР на КСО, пенсиите отпуснати с начална дата до 31 декември 2018 г., бяха преизчислени от 1 юли 2019 г. с процент 1,2 за всяка година осигурителен стаж, а размерите им бяха увеличени с процент 5,7.

4. На основание Постановление на Министерски съвет №136 от 6.06.2019 г. размерът на социалната пенсия за старост от 1 юли 2019 г. се промени от 125,58 лв. на 132,74 лв. месечно.

5. На основание § 6, ал. 1 от ПЗР на КСО, от 1 юли 2019 г. максималният размер на получаваните една или повече пенсии, без добавките към тях е 1200 лв. (40 на сто от 3000 лв.).

6. С ПМС № 50 / 21.03.2019 г. (Обн., ДВ, бр.25 от 26.03.2019 г.) се одобрява допълнителен трансфер в размер на 52,9 млн. лв. по бюджета на ДОО за 2019 г. за еднократно изплащане на допълнителна сума към пенсиите за м. април 2019 г. Допълнителната сума е в размер 40 лв. и се изплаща на пенсионери, на които пенсията или сборът от пенсиите заедно с добавките и компенсациите към тях за м. април 2019 г. е в размер до 348,00 лв. включително.

7. С ПМС № 292 / 20.11.2019 г. е одобрен допълнителен трансфер в размер на 51,0 млн. лв. по бюджета на ДОО за 2019 г. за еднократно изплащане на допълнителна сума към пенсиите за м. декември 2019 г. Тези средства се осигуряват за сметка на преструктуриране на разходите и/или трансферите по централния бюджет за 2019 г. Съгласно чл.1 ал.2 допълнителната сума е 40 лв. и се изплаща на пенсионери, на които пенсията или сборът от пенсиите заедно с добавките и компенсациите към тях за м. декември 2019 г. е в размер до 363,00 лв. включително.

В раздел първи на статистическия годишник са представени обобщени показатели, характеризиращи пенсиите в държавното обществено осигуряване и

основни икономически, демографски и социални показатели за периода 2015 – 2019г.

В следващите раздели е представена информация за:

- броя на пенсиите и пенсионерите общо и по видове пенсии;
- броя на пенсионерите по възрастови групи, видове пенсии и пол;
- средния индивидуален коефициент по видове пенсии и пол, разпределение на пенсионерите по групи и размери на индивидуалния коефициент
- броя на пенсиите и пенсионерите, разпределени по групи месечни размери на пенсиите;
- разходите за пенсии;
- средните месечни размери на пенсиите, среден осигурителен стаж и средни възрасти на пенсионерите;
- добавките към пенсиите;
- пенсиите по ТП на НОИ.

В самостоятелни раздели е систематизирана и информацията, характеризираща пенсионерите и пенсиите от Учителския пенсионен фонд и информация за броя на пенсиите, изплащани по Европейски регламенти и международни договори и споразумения .

1. ПЕНСИОНЕРИ И ПЕНСИИ ОТ ДЪРЖАВНОТО ОБЩЕСТВЕНО ОСИГУРЯВАНЕ

1.1. Население, осигурени лица, пенсии и пенсионери
за периода 2015 - 2019 г.

ПОКАЗАТЕЛИ	2015 г.	2016 г.	2017 г.	2018 г.	2019 г.
I. АБСОЛЮТНИ ДАННИ (в хил.бр.)					
1. ОБЩ БРОЙ НА НАСЕЛЕНИЕТО					
- В края на годината	7 153,8	7 101,9	7 050,0	7 000,0	6 951,5
- Средногодишно	7 178,0	7 127,8	7 075,9	7 025,0	6 975,8
2. РЕГИСТРИРАНИ БЕЗРАБОТНИ					
- В бюрата по труда към 31 декември	328,9	261,0	232,1	201,5	194,7
- Средномесечно	330,8	284,7	236,8	203,0	185,3
3. ОСИГУРЕНИ ЛИЦА ОБЩО-средномесечен брой	2 755,9	2 765,1	2 779,8	2 790,2	2 794,0
- осигурени от работодатели лица	2 514,1	2 515,2	2 528,8	2 538,2	2 547,6
- осигурени лица за собствена сметка	241,8	249,9	251,0	251,9	246,4
4. БРОЙ НА ПЕНСИИТЕ					
- В края на годината	2 644,8	2 608,0	2 557,7	2 512,3	2 151,8
- Средномесечно	2 658,5	2 625,2	2 577,2	2 532,4	2 162,0
5. БРОЙ НА ПЕНСИОНЕРИТЕ					
- В края на годината	2 178,1	2 181,4	2 169,2	2 158,0	2 135,8
- Средномесечно	2 177,7	2 180,9	2 172,8	2 162,9	2 145,3
6. БРОЙ НА ПЕНСИОНЕРИТЕ ЗА ОСИГУРИТЕЛЕН СТАЖ И ВЪЗРАСТ					
- В края на годината	1 658,4	1 655,5	1 643,7	1 633,0	1 619,7
- Средномесечно	1 659,0	1 656,0	1 646,0	1 636,6	1 624,7
II. ОТНОСИТЕЛНИ ДАННИ В (%)					
1. БРОЙ ПЕНСИОНЕРИ (средномесечен брой)					
- към население (средномесечен брой)	30,3%	30,6%	30,7%	30,8%	30,8%
2. БРОЙ ПЕНСИОНЕРИ (средномесечен брой)					
- към осигурени лица (средномесечен брой)	79,0%	78,9%	78,2%	77,5%	76,8%

Забележка: До 2015 г. вкл. в броя на пенсионерите за осигурителен стаж и възраст са включени всички пенсионери с отпуснати пенсии по чл.68, чл.69 от КСО и пенсионерите от СВОК на ТПК. От 1 януари 2016 г. в броя са включени всички пенсионери с отпуснати пенсии по чл.68, чл.68а, чл.69а, чл.69б, и чл.69 от КСО и пенсионерите от СВОК на ТПК.

1.2. Основни показатели, характеризиращи пенсионерите с лични пенсии за ОСВ, за периода 2015 - 2019 г.

	2015 г.	2016 г.	2017 г.	2018 г.	2019 г.
<u>I. Състояние към 31.12. на съответната година</u>					
Среден осигурителен стаж на пенсионерите с лични пенсии за ОСВ*					
общо	37,1	37,2	37,3	37,5	37,6
мъже	42,5	42,5	42,5	42,4	42,4
жени	33,5	33,8	34,1	34,4	34,7
Средна възраст на пенсионерите с лични пенсии за ОСВ*					
общо	72,9	73,0	73,2	73,4	73,6
мъже	72,5	72,7	72,9	73,0	73,2
жени	73,1	73,3	73,4	73,6	73,8
Среден индивидуален коефициент на пенсионерите с лични пенсии за ОСВ*					
общо	1,268	1,266	1,262	1,257	1,253
мъже	1,509	1,502	1,491	1,479	1,468
жени	1,112	1,115	1,118	1,118	1,120
Средна продължителност на получаване на една пенсия на пенсионер					
общо	23,0	23,0	23,2	23,2	23,4
мъже	19,6	19,6	19,7	19,7	19,7
жени	26,1	26,2	26,5	26,5	26,7
<u>II. Пенсионери с новоотпуснати лични пенсии</u>					
Среден осигурителен стаж на пенсионерите с лични пенсии за ОСВ*					
общо	36,9	36,4	36,3	35,9	36,0
мъже	38,3	37,5	37,6	37,4	37,3
жени	35,6	35,3	35,1	34,7	34,8
Средна възраст на пенсионерите с лични пенсии за ОСВ*					
общо	62,3	62,7	62,7	63,0	63,2
мъже	62,9	63,3	63,4	63,5	63,7
жени	61,8	62,1	62,2	62,4	62,7
Среден индивидуален коефициент на пенсионерите с лични пенсии за ОСВ*					
общо	1,185	1,154	1,159	1,083	1,087
мъже	1,313	1,265	1,242	1,182	1,174
жени	1,065	1,056	1,087	0,995	1,001

Забележка: Показателите се отнасят общо за всички категории труд .

* До 2015 г. вкл. пенсионерите за ОСВ включват всички пенсионери с отпуснати пенсии по чл. 68 от КСО. От 1 януари 2016 г. пенсионерите за ОСВ включват всички пенсионери с отпуснати пенсии по чл. 68, чл.68а, чл.69а и чл.69б от КСО.

1.3. Средна работна заплата, среден осигурителен доход и средна пенсия за периода
2015 - 2019 г.

ПОКАЗАТЕЛИ	2015 г.	2016 г.	2017 г.	2018 г.	2019 г.
I. АБСОЛЮТНИ ДАННИ (в лв.)					
1. Средна месечна работна заплата за страната*	878	948	1 037	1 146	1 274
2. Среден осигурителен доход	726,40	770,07	821,51	889,90	986,52
4. Среден месечен размер на изплатена пенсия на един пенсионер общо за всички видове пенсии	321,78	332,68	345,46	364,32	383,03
II. ОТНОСИТЕЛНИ ДАННИ (в %)					
2. Среден месечен размер на изплатена пенсия на един пенсионер общо за всички видове пенсии към средната месечна заплата	36,6%	35,1%	33,3%	31,8%	30,1%
4. Среден месечен размер на изплатена пенсия на един пенсионер общо за всички видове пенсии към среден осигурителен доход	44,3%	43,2%	42,1%	40,9%	38,8%

* Предварителни данни

2. БРОЙ НА ПЕНСИИТЕ И ПЕНСИОНЕРИТЕ ОБЩО И ПО ВИДОВЕ ПЕНСИИ

2.1. Брой пенсионери по вид на водещата пенсия към 31.12.2019 г.

ВИД НА ПЕНСИИТЕ	ОБЩО		ЛИЧНИ		НАСЛЕДСТВЕНИ	
	БРОЙ	% към общия брой	БРОЙ	% към общия брой	БРОЙ	% към общия брой
БРОЙ ПЕНСИОНЕРИ - общо (I+II+III+IV)	2 135 836	100,0%	2 028 484	100,0%	107 352	100,0%
I. Ф О Н Д " П Е Н С И И "	1 975 994	92,5%	1 876 248	92,5%	99 746	92,9%
1.Инвалидност поради общо заболяване	447 964	21,0%	376 041	18,5%	71 923	67,0%
2.Пенсии за осигурителен стаж и възраст	1 522 661	71,3%	1 494 915	73,7%	27 746	25,8%
3.Пенсии за осигурит. стаж и възраст-ЗПЗСК	337	0,02%	303	0,01%	34	0,03%
4.Инвалидност - общо забол. - ЗПЗСК	398	0,02%	368	0,02%	30	0,03%
5.Инвалидност-общо забол.-СВОК на ТПК	654	0,03%	647	0,03%	7	0,01%
6.Пенсии за осигурителен стаж и възраст-СВОК на ТПК	3 922	0,2%	3 919	0,2%	3	0,003%
7.Частни занаятчии, търговци и др.	58	0,003%	55	0,003%	3	0,003%
II. Ф О Н Д " П Е Н С И И ЗА ЛИЦАТА ПО ЧЛ. 69 "	93 154	4,4%	88 936	4,4%	4 218	3,9%
1.Инвалидност поради общо заболяване	55	0,003%	48	0,002%	7	0,01%
2.Пенсии за осигурителен стаж и възраст	93 099	4,4%	88 888	4,4%	4 211	3,9%
III. ФОНД "ПЕНСИИ, НЕСВЪРЗАНИ С ТРУДОВА ДЕЙНОСТ"	59 529	2,8%	58 236	2,9%	1 293	1,2%
1.Старост/Поборнически/	1	0,00005%			1	0,001%
2.Пенсии за военна инвалидност	2 277	0,1%	1 918	0,1%	359	0,3%
3.Народни по отм.чл.28	1	0,00005%			1	0,001%
4.Народни по чл.30А	2	0,0001%			2	0,002%
5.За особени заслуги	10	0,0005%	9	0,0004%	1	0,001%
6.Пенсии за гражданска инвалидност	133	0,01%	132	0,01%	1	0,001%
7.Старост на частни земеделски стопани	76	0,004%	73	0,004%	3	0,003%
8.С отделен указ	1	0,00005%	1	0,00005%		
9.Социални пенсии за инвалидност	50 451	2,4%	50 451	2,5%		
10.Персонални пенсии	2 671	0,1%	1 746	0,1%	925	0,9%
11.Социални пенсии за старост	3 906	0,2%	3 906	0,2%		
IV. ФОНД "ТРУДОВА ЗЛОПОЛУКА И ПРОФЕСИОНАЛНА БОЛЕСТ"	7 159	0,3%	5 064	0,2%	2 095	2,0%
А.ПЕНСИИ ЗА ТРУДОВА ДЕЙНОСТ - ВСИЧКО	7 149	0,3%	5 056	0,2%	2 093	1,9%
1.Инвалидност поради трудова злополука и професионална болест	7 045	0,3%	4 972	0,2%	2 073	1,9%
2.Инвалидност поради трудова злополука и професионална болест - ЗПЗСК	71	0,003%	61	0,003%	10	0,01%
3.Инвалидност поради трудова злополука и професионална болест - СВОК на ТПК	33	0,002%	23	0,001%	10	0,009%
Б.ПЕНСИИ ЗА ЛИЦАТА ПО ЧЛ. 69 ОТ КСО:	10	0,0005%	8	0,0004%	2	0,002%
1.Инвалидност поради трудова злополука и професионална болест	10	0,0005%	8	0,0004%	2	0,002%

2.2. Брой пенсионери по вид на водещата пенсия и пол към 31.12.2019 г.

ВИД НА ПЕНСИИТЕ	ОБЩО		ЛИЧНИ		НАСЛЕДСТВЕНИ	
	МЪЖЕ	ЖЕНИ	МЪЖЕ	ЖЕНИ	МЪЖЕ	ЖЕНИ
БРОЙ ПЕНСИОНЕРИ - общо (I+II+III+IV)	885 120	1 250 716	864 030	1 164 454	21 090	86 262
I. Ф О Н Д " П Е Н С И И "	760 517	1 215 477	740 445	1 135 803	20 072	79 674
1.Инвалидност поради общо заболяване	186 196	261 768	167 760	208 281	18 436	53 487
2.Пенсии за осигурителен стаж и възраст	573 654	949 007	572 037	922 878	1 617	26 129
3.Пенсии за осигурит. стаж и възраст-ЗПЗСК	13	324	2	301	11	23
4.Инвалидност - общо забол. - ЗПЗСК	55	343	48	320	7	23
5.Инвалидност-общо забол.-СВОК на ТПК	142	512	141	506	1	6
6.Пенсии за осигурителен стаж и възраст-СВОК на ТПК	438	3 484	438	3 481		3
7.Пенсии за частни занаятчии, търговци и др.	19	39	19	36		3
II. Ф О Н Д " П Е Н С И И ЗА ЛИЦАТА ПО ЧЛ. 69 "	86 272	6 882	86 079	2 857	193	4 025
1.Инвалидност поради общо заболяване	47	8	45	3	2	5
2.Пенсии за осигурителен стаж и възраст	86 225	6 874	86 034	2 854	191	4 020
III. ФОНД "ПЕНСИИ, НЕСВЪРЗАНИ С ТРУДОВА ДЕЙНОСТ"	34 564	24 965	33 983	24 253	581	712
1.Старост/Гоборнически/		1				1
2.Пенсии за военна инвалидност	1 986	291	1 917	1	69	290
3.Народни по отм.чл.28		1				1
4.Народни по чл.30А	1	1			1	1
5.За особени заслуги	4	6	4	5		1
6.Пенсии за гражданска инвалидност	106	27	106	26		1
7.Пенсии за старост на частни земеделски стопани	12	64	12	61		3
8.С отделен указ		1		1		
9.Социални пенсии за инвалидност	29 020	21 431	29 020	21 431		
10.Персонални пенсии	1 259	1 412	748	998	511	414
11.Социални пенсии за старост	2 176	1 730	2 176	1 730		
IV. ФОНД "ТРУДОВА ЗЛОПОЛУКА И ПРОФЕСИОНАЛНА БОЛЕСТ"	3 767	3 392	3 523	1 541	244	1 851
A. ПЕНСИИ ЗА ТРУДОВА ДЕЙНОСТ - ВСИЧКО	3 760	3 389	3 516	1 540	244	1 849
1.Инвалидност поради трудова злополука и професионална болест	3 724	3 321	3 483	1 489	241	1 832
2.Инвалидност поради трудова злополука и професионална болест - ЗПЗСК	26	45	23	38	3	7
3.Инвалидност поради трудова злополука и професионална болест - СВОК на ТПК	10	23	10	13		10
Б.ПЕНСИИ ЗА ЛИЦАТА ПО ЧЛ. 69 ОТ КСО:	7	3	7	1		2
1.Инвалидност поради трудова злополука и професионална болест	7	3	7	1		2

2.3. Брой на пенсионерите (общо лични и наследствени)
за периода 2017 - 2019 г.
(към 31.12. на съответната година)

Видове пенсии	2017 г.	2018 г.	2019 г.
БРОЙ ПЕНСИОНЕРИ - общо (I+II+III+IV)	2 169 237	2 158 047	2 135 836
I. Ф О Н Д " П Е Н С И И "	2 004 347	1 995 056	1 975 994
1.Инвалидност поради общо заболяване	455 566	455 419	447 964
2.Пенсии за осигурителен стаж и възраст	1 541 804	1 533 506	1 522 661
3.Пенсии за осигурит. стаж и възраст-ЗПЗСК	808	519	337
4.Инвалидност - общо забол. - ЗПЗСК	546	470	398
5.Инвалидност-общо забол.-СВОК на ТПК	748	703	654
6.Пенсии за осигурителен стаж и възраст-СВОК на ТПК	4 802	4 378	3 922
7.Частни занаятчии, търговци и др.	73	61	58
II. Ф О Н Д " П Е Н С И И ЗА ЛИЦАТА ПО ЧЛ. 69 "	97 197	95 177	93 154
1.Инвалидност поради общо заболяване	70	64	55
2.Пенсии за осигурителен стаж и възраст	97 127	95 113	93 099
III. ФОНД "ПЕНСИИ, НЕСВЪРЗАНИ С ТРУДОВА ДЕЙНОСТ"	59 656	60 217	59 529
1.Старост/Поборнически/	1	1	1
2.Пенсии за военна инвалидност	2 531	2 405	2 277
3.Народни по отм.чл.28	3	2	1
4.Народни по чл.30А	4	3	2
5.За особени заслуги	12	10	10
6.Пенсии за гражданска инвалидност	141	137	133
7.Старост на частни земеделски стопани	115	88	76
8.С отделен указ	1	1	1
9.Социални пенсии за инвалидност	50 428	50 948	50 451
10.Персонални пенсии	3 056	3 035	2 671
11.Социални пенсии за старост	3 364	3 587	3 906
IV. ФОНД "ТРУДОВА ЗЛОПОЛУКА И ПРОФЕСИОНАЛНА БОЛЕСТ"	8 037	7 597	7 159
А. ПЕНСИИ ЗА ТРУДОВА ДЕЙНОСТ	8 025	7 587	7 149
1.Инвалидност поради трудова злополука и професионална болест	7 903	7 475	7 045
2.Инвалидност поради трудова злополука и професионална болест - ЗПЗСК	89	79	71
3.Инвалидност поради трудова злополука и професионална болест - СВОК на ТПК	33	33	33
Б.ПЕНСИИ ЗА ЛИЦАТА ПО ЧЛ. 69 ОТ КСО:	12	10	10
1.Инвалидност поради трудова злополука и професионална болест	12	10	10

Структура на пенсионерите по фондове на ДОО

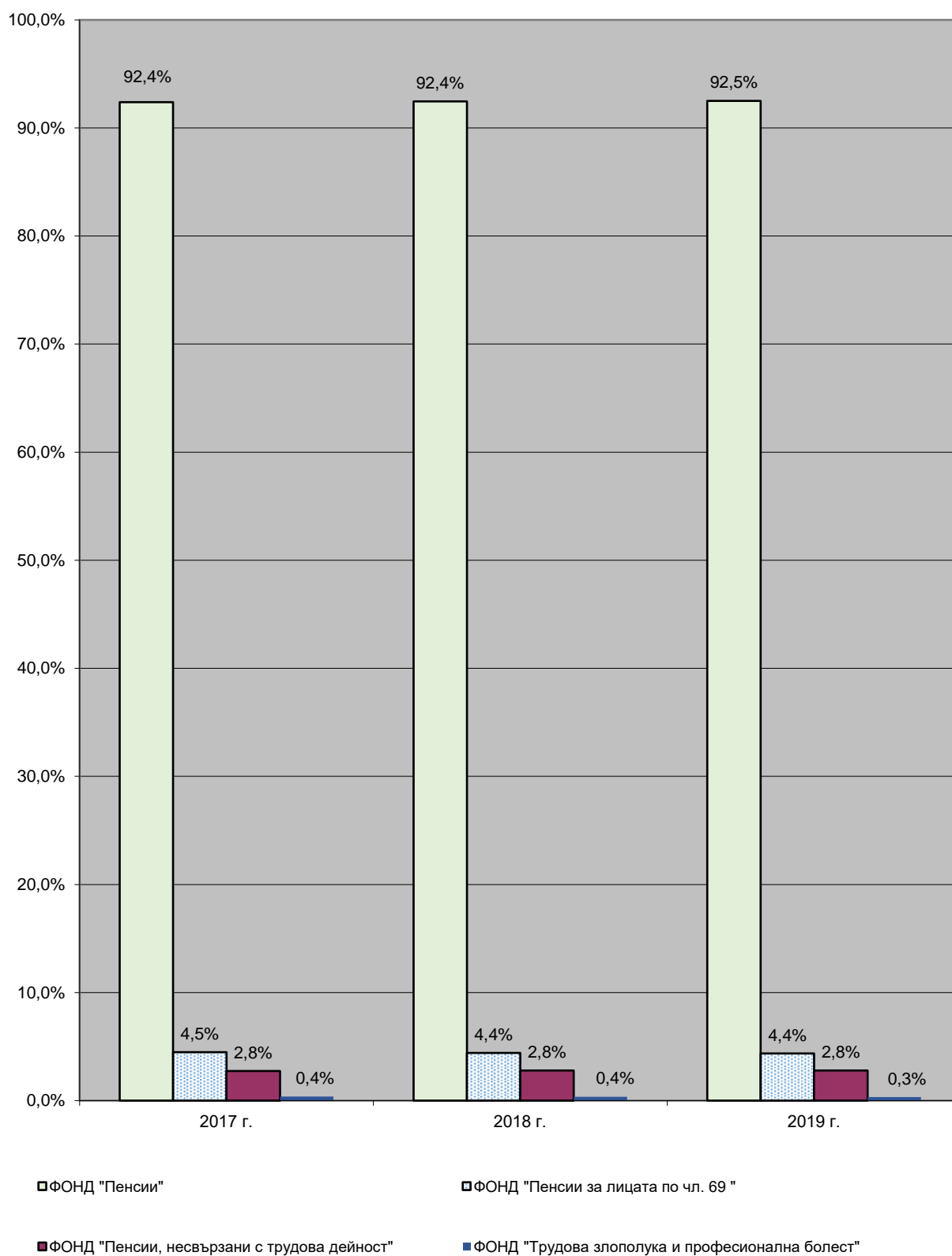

2.4. Брой на пенсиите към 31.12.2019 г.

ВИД НА ПЕНСИИТЕ	ОБЩО		ЛИЧНИ		НАСЛЕДСТВЕНИ	
	БРОЙ	% към общия брой	БРОЙ	% към общия брой	БРОЙ	% към общия брой
БРОЙ ПЕНСИИ - общо (I+II+III+IV)	2 151 765	100,0%	2 035 071	100,0%	116 694	100,0%
I. Ф О Н Д " П Е Н С И И "	1 980 238	92,0%	1 878 158	92,3%	102 080	87,5%
1.Инвалидност поради общо заболяване	449 832	20,9%	376 163	18,5%	73 669	63,1%
2.Пенсии за осигурителен стаж и възраст	1 524 974	70,9%	1 496 691	73,5%	28 283	24,2%
3.Пенсии за осигурит. стаж и възраст-ЗПЗСК	378	0,02%	305	0,01%	73	0,1%
4.Инвалидност - общо забол. - ЗПЗСК	406	0,02%	368	0,02%	38	0,03%
5.Инвалидност-общо забол.-СВОК на ТПК	656	0,03%	647	0,03%	9	0,01%
6.Пенсии за осигурителен стаж и възраст-СВОК на ТПК	3 934	0,2%	3 929	0,2%	5	0,004%
7.Частни занаятчии, търговци и др.	58	0,003%	55	0,003%	3	0,003%
II. Ф О Н Д " П Е Н С И И ЗА ЛИЦАТА ПО ЧЛ. 69 "	93 173	4,3%	88 941	4,4%	4 232	3,6%
1.Инвалидност поради общо заболяване	55	0,003%	48	0,002%	7	0,01%
2.Пенсии за осигурителен стаж и възраст	93 118	4,3%	88 893	4,4%	4 225	3,6%
III. Ф О Н Д " П Е Н С И И , НЕСВЪРЗАНИ С ТРУДОВА ДЕЙНОСТ "	61 833	2,9%	58 657	2,9%	3 176	2,7%
1.Старост/Поборнически/	1	0,00005%			1	0,001%
2.Пенсии за военна инвалидност	4 468	0,2%	2 262	0,1%	2 206	1,9%
3.Народни по отм.чл.28	1	0,00005%			1	0,001%
4.Народни по чл.30А	2	0,0001%			2	0,002%
5.За особени заслуги	10	0,0005%	9	0,0004%	1	0,001%
6.Пенсии за гражданска инвалидност	237	0,01%	200	0,01%	37	0,03%
7.Старост на частни земеделски стопани	76	0,004%	73	0,004%	3	0,003%
8.С отделен указ	1	0,00005%	1	0,00005%		
9.Социални пенсии за инвалидност	50 460	2,3%	50 460	2,5%		
10.Персонални пенсии	2 671	0,1%	1 746	0,09%	925	0,8%
11.Социални пенсии за старост	3 906	0,2%	3 906	0,2%		
IV. Ф О Н Д " Т Р У Д О В А З Л О П О Л У К А И П Р О Ф Е С И О Н А Л Н А Б О Л Е С Т "	16 521	0,8%	9 315	0,5%	7 206	6,2%
A. П Е Н С И И ЗА Т Р У Д О В А Д Е Й Н О С Т - В С И Ч К О	16 499	0,8%	9 302	0,5%	7 197	6,2%
1.Инвалидност поради трудова злополука и професионална болест	16 265	0,8%	9 152	0,4%	7 113	6,1%
2.Инвалидност поради трудова злополука и професионална болест - ЗПЗСК	166	0,01%	102	0,01%	64	0,1%
3.Инвалидност поради трудова злополука и професионална болест - СВОК на ТПК	68	0,003%	48	0,002%	20	0,02%
Б. П Е Н С И И ЗА Л И Ц А Т А П О Ч Л . 6 9 О Т К С О :	22	0,001%	13	0,001%	9	0,01%
1.Инвалидност поради трудова злополука и професионална болест	22	0,001%	13	0,001%	9	0,01%

2.5. Брой на пенсиите по вид и пол на пенсионерите към 31.12.2019 г.

ВИД НА ПЕНСИИТЕ	ОБЩО		ЛИЧНИ		НАСЛЕДСТВЕНИ	
	МЪЖЕ	ЖЕНИ	МЪЖЕ	ЖЕНИ	МЪЖЕ	ЖЕНИ
БРОЙ ПЕНСИИ - общо (I+II+III+IV)	889 759	1 262 006	867 583	1 167 488	22 176	94 518
I. Ф О Н Д " П Е Н С И И "	761 671	1 218 567	741 037	1 137 121	20 634	81 446
1.Инвалидност поради общо заболяване	186 531	263 301	167 762	208 401	18 769	54 900
2.Пенсии за осигурителен стаж и възраст	574 455	950 519	572 626	924 065	1 829	26 454
3.Пенсии за осигурит. стаж и възраст-ЗПЗСК	25	353	2	303	23	50
4.Инвалидност - общо забол. - ЗПЗСК	58	348	48	320	10	28
5.Инвалидност-общо забол.-СВОК на ТПК	143	513	141	506	2	7
6.Пенсии за осигурителен стаж и възраст-СВОК на ТПК	440	3 494	439	3 490	1	4
7.Частни занаятчии, търговци и др.	19	39	19	36		3
II. Ф О Н Д " П Е Н С И И ЗА ЛИЦАТА ПО ЧЛ. 69 "	86 279	6 894	86 082	2 859	197	4 035
1.Инвалидност поради общо заболяване	47	8	45	3	2	5
2.Пенсии за осигурителен стаж и възраст	86 232	6 886	86 037	2 856	195	4 030
III. ФОНД "ПЕНСИИ, НЕСВЪРЗАНИ С ТРУДОВА ДЕЙНОСТ"	35 357	26 476	34 385	24 272	972	2 204
1.Старост/Поборнически/		1				1
2.Пенсии за военна инвалидност	2 720	1 748	2 261	1	459	1 747
3.Народни по отм.чл.28		1				1
4.Народни по чл.30А	1	1			1	1
5.За особени заслуги	4	6	4	5		1
6.Пенсии за гражданска инвалидност	159	78	158	42	1	36
7.Старост на частни земеделски стопани	12	64	12	61		3
8.С отделен указ		1		1		
9.Социални пенсии за инвалидност	29 026	21 434	29 026	21 434		
10.Персонални пенсии	1 259	1 412	748	998	511	414
11.Социални пенсии за старост	2 176	1 730	2 176	1 730		
IV. ФОНД "ТРУДОВА ЗЛОПОЛУКА И ПРОФЕСИОНАЛНА БОЛЕСТ"	6 452	10 069	6 079	3 236	373	6 833
A. ПЕНСИИ ЗА ТРУДОВА ДЕЙНОСТ - ВСИЧКО	6 441	10 058	6 068	3 234	373	6 824
1.Инвалидност поради трудова злополука и професионална болест	6 375	9 890	6 008	3 144	367	6 746
2.Инвалидност поради трудова злополука и професионална болест - ЗПЗСК	51	115	45	57	6	58
3.Инвалидност поради трудова злополука и професионална болест - СВОК на ТПК	15	53	15	33		20
Б.ПЕНСИИ ЗА ЛИЦАТА ПО ЧЛ. 69 ОТ КСО:	11	11	11	2		9
1.Инвалидност поради трудова злополука и професионална болест	11	11	11	2		9

2.6. Брой на пенсиите за периода 2017 - 2019 г.
(към 31.12. на съответната година)

Видове пенсии	2017 г.	2018 г.	2019 г.
БРОЙ ПЕНСИИ - общо (I+II+III+IV)	2 557 729	2 512 340	2 151 765
I. Ф О Н Д " П Е Н С И И "	2 009 300	1 999 613	1 980 238
1.Инвалидност поради общо заболяване	457 757	457 432	449 832
2.Пенсии за осигурителен стаж и възраст	1 544 481	1 535 978	1 524 974
3.Пенсии за осигурит. стаж и възраст-ЗПЗСК	864	563	378
4.Инвалидност - общо забол. - ЗПЗСК	556	479	406
5.Инвалидност-общо забол.-СВОК на ТПК	752	707	656
6.Пенсии за осигурителен стаж и възраст-СВОК на ТПК	4 817	4 393	3 934
7.Частни занаятчии, търговци и др.	73	61	58
II. Ф О Н Д " П Е Н С И И ЗА ЛИЦАТА ПО ЧЛ. 69 "	97 214	95 194	93 173
1.Инвалидност поради общо заболяване	70	64	55
2.Пенсии за осигурителен стаж и възраст	97 144	95 130	93 118
III. ФОНД "ПЕНСИИ, НЕСВЪРЗАНИ С ТРУДОВА ДЕЙНОСТ"	432 433	399 891	61 833
1.Старост/Поборнически/	1	1	1
2.Пенсии за военна инвалидност	5 012	4 749	4 468
3.Народни по отм.чл.28	3	2	1
4.Народни по чл.30А	4	3	2
5.За особени заслуги	12	10	10
6.Пенсии за гражданска инвалидност	268	251	237
7.Старост на частни земеделски стопани	115	88	76
8.С отделен указ	1	1	1
9.Социални пенсии за инвалидност	420 596	388 164	50 460
10.Персонални пенсии	3 057	3 035	2 671
11.Социални пенсии за старост	3 364	3 587	3 906
IV. ФОНД "ТРУДОВА ЗЛОПОЛУКА И ПРОФЕСИОНАЛНА БОЛЕСТ"	18 782	17 642	16 521
А. ПЕНСИИ ЗА ТРУДОВА ДЕЙНОСТ - ВСИЧКО	18 756	17 620	16 499
1.Инвалидност поради трудова злополука и професионална болест	18 459	17 358	16 265
2.Инвалидност поради трудова злополука и професионална болест - ЗПЗСК	227	196	166
3.Инвалидност поради трудова злополука и професионална болест - СВОК на ТПК	70	66	68
Б.ПЕНСИИ ЗА ЛИЦАТА ПО ЧЛ. 69 ОТ КСО:	26	22	22
1.Инвалидност поради трудова злополука и професионална болест	26	22	22

Структура на пенсиите по фондове на ДОО

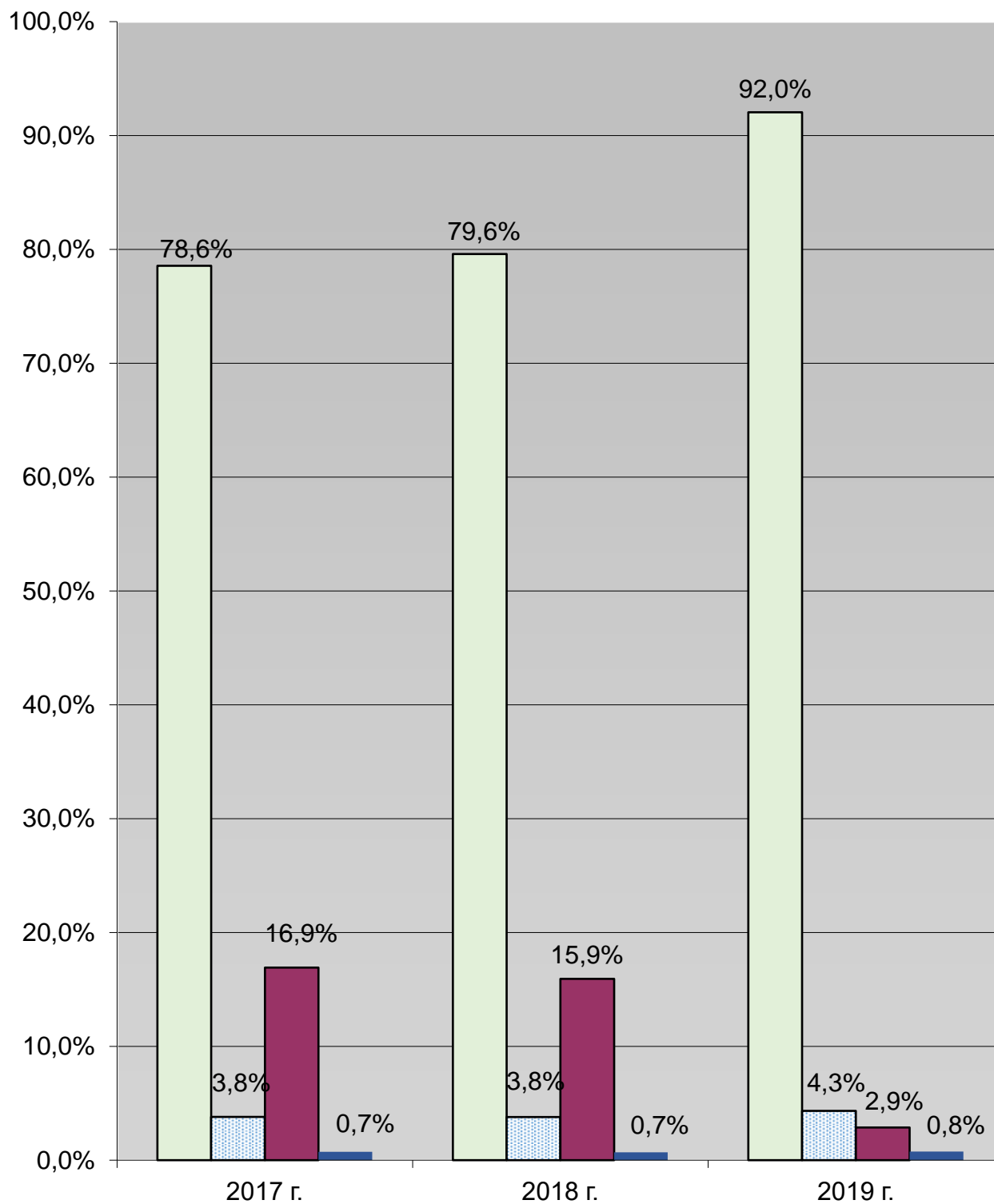

■ ФОНД "Пенсии"

■ ФОНД "Пенсии на лицата по чл. 69 от КСО"

■ ФОНД "Пенсии, несвързани с трудова дейност"

■ ФОНД "Трудова злополука и професионална болест"

2.7. Брой на пенсиите и на получаваните повече от една пенсия
от един пенсионер към 31.12.2018 г. и към 31.12.2019 г.

Видове пенсии	Към 31.12.2018 г.			Към 31.12.2019 г.		
	ВСИЧКО	в т.ч. получавани повече от една пенсия		ВСИЧКО	в т.ч. получавани повече от една пенсия	
		БРОЙ	%		БРОЙ	%
БРОЙ ПЕНСИИ - общо (I+II+III+IV)	2 512 340	354 293	14,1%	2 151 765	15 929	0,7%
I. Ф О Н Д " П Е Н С И И "	1 999 613	4 557	0,2%	1 980 238	4 244	0,2%
1.Инвалидност поради общо заболяване	457 432	2 013	0,4%	449 832	1 868	0,4%
2.Пенсии за осигурителен стаж и възраст	1 535 978	2 472	0,2%	1 524 974	2 313	0,2%
3.Пенсии за осигурит. стаж и възраст-ЗПЗСК	563	44	7,8%	378	41	10,8%
4.Инвалидност - общо забол. - ЗПЗСК	479	9	1,9%	406	8	2,0%
5.Инвалидност-общо забол.-СВОК на ТПК	707	4	0,6%	656	2	0,3%
6.Пенсии за осигурителен стаж и възраст-СВОК на ТПК	4 393	15	0,3%	3 934	12	0,3%
7.Частни занаятчи, търговци и др.	61			58		
II.Ф О Н Д "ПЕНСИИ ЗА ЛИЦАТА ПО ЧЛ. 69"	95 194	17	0,02%	93 173	19	0,02%
1.Инвалидност поради общо заболяване	64			55		
2.Пенсии за осигурителен стаж и възраст	95 130	17	0,02%	93 118	19	0,02%
III. ФОНД "ПЕНСИИ, НЕСВЪРЗАНИ С ТРУДОВА ДЕЙНОСТ"	399 891	339 674	84,9%	61 833	2 304	3,7%
1.Старост/Поборнически/	1			1		
2.Пенсии за военна инвалидност	4 749	2 344	49,4%	4 468	2 191	49,0%
3.Народни по отм.чл.28	2			1		
4.Народни по чл.30А	3			2		
5.За особени заслуги	10			10		
6.Пенсии за гражданска инвалидност	251	114	45,4%	237	104	43,9%
7.Старост на частни земеделски стопани	88			76		
8.С отделен указ	1			1		
9.Социални пенсии за инвалидност	388 164	337 216	86,9%	50 460	9	0,02%
10.Персонални пенсии	3 035			2 671		
11.Социални пенсии за старост	3 587			3 906		
IV. ФОНД "ТРУДОВА ЗЛОПОЛУКА И ПРОФЕСИОНАЛНА БОЛЕСТ"	17 642	10 045	56,9%	16 521	9 362	56,7%
А. ПЕНСИИ ЗА ТРУДОВА ДЕЙНОСТ - ВСИЧКО	17 620	10 033	56,9%	16 499	9 350	56,7%
1.Инвалидност поради трудова злополука и професионална болест	17 358	9 883	56,9%	16 265	9 220	56,7%
2.Инвалидност поради трудова злополука и професионална болест - ЗПЗСК	196	117	59,7%	166	95	57,2%
3.Инвалидност поради трудова злополука и професионална болест - СВОК на ТПК	66	33	50,0%	68	35	51,5%
Б.ПЕНСИИ ЗА ЛИЦАТА ПО ЧЛ. 69 ОТ КСО:	22	12	54,5%	22	12	54,5%
1.Инвалидност поради трудова злополука и професионална болест	22	12	54,5%	22	12	54,5%

Забележка: Съгласно § 7, ал.1 от Преходните и заключителни разпоредби на Закона за хората с увреждания, от 1 януари 2019 г. социалните пенсии за инвалидност в размер 25 на сто, изплащани съгласно § 22т от преходните и заключителните разпоредби на Кодекса за социално осигуряване, се прекратяват служебно от Националния осигурителен институт на основание чл.96, ал.1, т. 4 от Кодекса за социално осигуряване. Към 31 декември 2019 г. са останали 9 пенсии за инвалидност в размер 25 на сто, които не са прекратени, поради изтекъл срок на ТЕЛК.

2.8. Брой на пенсиите по видове пенсии и поредност на пенсиите към 31.12. 2019 г.

Видове пенсии	Брой пенсии-всичко	Първи пенсии	Втори пенсии	Трети и четвърти пенсии
БРОЙ ПЕНСИИ - общо (I+II+III+IV)	2 151 765	2 135 836	15 846	83
I. Ф О Н Д " П Е Н С И И "	1 980 238	1 975 994	4 215	29
1.Инвалидност поради общо заболяване	449 832	447 964	1 862	6
2.Пенсии за осигурителен стаж и възраст	1 524 974	1 522 661	2 294	19
3.Пенсии за осигурит. стаж и възраст - ЗПЗСК	378	337	37	4
4.Инвалидност - общо забол. - ЗПЗСК	406	398	8	
5.Инвалидност-общо забол.- СВОК на ТПК	656	654	2	
6.Пенсии за осигурителен стаж и възраст - СВОК на ТПК	3 934	3 922	12	
7.Частни занаятчии, търговци и др.	58	58		
II. Ф О Н Д " П Е Н С И И ЗА ЛИЦАТА ПО ЧЛ. 69 "	93 173	93 154	19	
1.Инвалидност поради общо заболяване	55	55		
2.Пенсии за осигурителен стаж и възраст	93 118	93 099	19	
III. ФОНД "ПЕНСИИ, НЕСВЪРЗАНИ С ТРУДОВА ДЕЙНОСТ"	61 833	59 529	2 281	23
1.Старост/Поборнически/	1	1		
2.Пенсии за военна инвалидност	4 468	2 277	2 171	20
3.Народни по отм.чл.28	1	1		
4.Народни по чл.30А	2	2		
5.За особени заслуги	10	10		
6.Пенсии за гражданска инвалидност	237	133	101	3
7.Старост на частни земеделски стопани	76	76		
8.С отделен указ	1	1		
9.Социални пенсии за инвалидност	50 460	50 451	9	
10.Персонални пенсии	2 671	2 671		
11.Социални пенсии за старост	3 906	3 906		
IV. ФОНД "ТРУДОВА ЗЛОПОЛУКА И ПРОФЕСИОНАЛНА БОЛЕСТ"	16 521	7 159	9 331	31
<u>A. ПЕНСИИ ЗА ТРУДОВА ДЕЙНОСТ - ВСИЧКО</u>	16 499	7 149	9 319	31
1.Инвалидност поради трудова злополука и професионална болест	16 265	7 045	9 190	30
2.Инвалидност поради трудова злополука и професионална болест - ЗПЗСК	166	71	94	1
3.Инвалидност поради трудова злополука и професионална болест - СВОК на ТПК	68	33	35	
<u>Б. ПЕНСИИ ЗА ЛИЦАТА ПО ЧЛ. 69 ОТ КСО:</u>	22	10	12	
1.Инвалидност поради трудова злополука и професионална болест	22	10	12	

2.9. Брой на пенсионерите с новоотпуснати пенсии за периода 1.1.2019 г. - 31.12.2019 г.

ВИД НА ПЕНСИИТЕ	ОБЩО		ЛИЧНИ		НАСЛЕДСТВЕНИ	
	БРОЙ	% към общия брой	БРОЙ	% към общия брой	БРОЙ	% към общия брой
БРОЙ ПЕНСИОНЕРИ - общо (I+II+III+IV)	119 750	100,0%	103 045	100,0%	16 705	100,0%
I. Ф О Н Д " П Е Н С И И "	113 016	94,4%	96 994	94,1%	16 022	95,9%
1.Инвалидност поради общо заболяване	41 187	34,4%	28 168	27,3%	13 019	77,9%
2.Пенсии за осигурителен стаж и възраст	71 822	60,0%	68 822	66,8%	3 000	18,0%
3.Пенсии за осигурит. стаж и възраст-ЗПЗСК						
4.Инвалидност - общо забол. - ЗПЗСК	1	0,001%	1	0,001%		
5.Инвалидност-общо забол.-СВОК на ТПК	3	0,003%	1	0,001%	2	0,01%
6.Пенсии за осигурителен стаж и възраст-СВОК на ТПК	2	0,002%	2	0,002%		
7.Частни занаятчии, търговци и др.	1	0,001%			1	0,01%
II. Ф О Н Д " П Е Н С И И ЗА ЛИЦАТА ПО ЧЛ. 69 "	1 589	1,3%	1 101	1,1%	488	2,9%
1.Инвалидност поради общо заболяване						
2.Пенсии за осигурителен стаж и възраст	1 589	1,3%	1 101	1,1%	488	2,9%
III. ФОНД "ПЕНСИИ, НЕСВЪРЗАНИ С ТРУДОВА ДЕЙНОСТ"	4 857	4,1%	4 819	4,7%	38	0,2%
1.Старост/Поборнически/						
2.Пенсии за военна инвалидност	62	0,1%	36	0,03%	26	0,2%
3.Народни по отм.чл.28						
4.Народни по чл.30А						
5.За особени заслуги						
6.Пенсии за гражданска инвалидност						
7.Старост на частни земеделски стопани						
8.С отделен указ						
9.Социални пенсии за инвалидност	3 932	3,3%	3 932	3,8%		
10.Персонални пенсии	133	0,1%	121	0,1%	12	0,1%
11.Социални пенсии за старост	730	0,6%	730	0,7%		
IV. ФОНД "ТРУДОВА ЗЛОПОЛУКА И ПРОФЕСИОНАЛНА БОЛЕСТ"	288	0,2%	131	0,1%	157	0,9%
A. ПЕНСИИ ЗА ТРУДОВА ДЕЙНОСТ - ВСИЧКО	288	0,2%	131	0,1%	157	0,9%
1.Инвалидност поради трудова злополука и професионална болест	285	0,2%	131	0,1%	154	0,9%
2.Инвалидност поради трудова злополука и професионална болест - ЗПЗСК						
3.Инвалидност поради трудова злополука и професионална болест - СВОК на ТПК	3	0,003%			3	0,02%
Б. ПЕНСИИ ЗА ЛИЦАТА ПО ЧЛ. 69 ОТ КСО:						
1.Инвалидност поради трудова злополука и професионална болест						

Забележка: Като новоотпуснати се отчитат и пенсиите, преминали от едно ТП на НОИ в друго, а също така и променените вида на пенсията си.

2.10.Брой на пенсионерите с новоотпуснати лични пенсии по пол, вид и причина на отпускане за периода 1.1.2019 г. - 31.12.2019 г.

Видове пенсии	НОВООТПУСНАТИ - ОБЩО			Новоотпуснати			Постъпили от друго ТП на НОИ			Възобновени с разпореждане			Възобновени без разпореждане		
	ВСИЧКО	МЪЖЕ	ЖЕНИ	ВСИЧКО	МЪЖЕ	ЖЕНИ	ВСИЧКО	МЪЖЕ	ЖЕНИ	ВСИЧКО	МЪЖЕ	ЖЕНИ	ВСИЧКО	МЪЖЕ	ЖЕНИ
БРОЙ ПЕНСИОНЕРИ - общо (I+II+III+IV)	103 045	48 442	54 603	76 919	38 640	38 279	3 610	1 543	2 067	18 455	6 160	12 295	4 061	2 099	1 962
I. Ф О Н Д " П Е Н С И И "	96 994	44 265	52 729	72 131	35 360	36 771	3 199	1 233	1 966	18 300	6 047	12 253	3 364	1 625	1 739
1.Инвалидност поради общо заболяване	28 168	14 412	13 756	22 472	11 806	10 666	871	392	479	1 749	695	1 054	3 076	1 519	1 557
2.Пенсии за осигурителен стаж и възраст	68 822	29 853	38 969	49 659	23 554	26 105	2 324	841	1 483	16 551	5 352	11 199	288	106	182
3.Пенсии за осигурит. стаж и възраст-ЗПЗСК															
4.Инвалидност - общо забол. - ЗПЗСК	1		1				1		1						
5.Инвалидност-общо забол.-СВОК на ТПК	1		1				1		1						
6.Пенсии за осигурителен стаж и възраст-СВОК на ТПК	2		2				2		2						
7.Частни занаятчии, търговци и др.															
II. Ф О Н Д " П Е Н С И И ЗА ЛИЦАТА ПО ЧЛ. 69 "	1 101	1 013	88	869	788	81	160	157	3	55	51	4	17	17	
1.Инвалидност поради общо заболяване															
2.Пенсии за осигурителен стаж и възраст	1 101	1 013	88	869	788	81	160	157	3	55	51	4	17	17	
III. ФОНД " ПЕНСИИ, НЕСВЪРЗАНИ С ТРУДОВА ДЕЙНОСТ "	4 819	3 067	1 752	3 847	2 438	1 409	236	142	94	78	48	30	658	439	219
1.Старост/Поборнически/															
2.Пенсии за военна инвалидност	36	36		6	6		6	6		4	4		20	20	
3.Народни по отм.чл.28															
4.Народни по чл.30А															
5.За особени заслуги															
6.Пенсии за гражданска инвалидност															
7.Старост на частни земеделски стопани															
8.С отделен указ															
9.Социални пенсии за инвалидност	3 932	2 490	1 442	3 093	1 956	1 137	210	123	87	58	31	27	571	380	191
10.Персонални пенсии	121	71	50	39	19	20	9	5	4	16	13	3	57	34	23
11.Социални пенсии за старост	730	470	260	709	457	252	11	8	3				10	5	5
IV. ФОНД " ТРУДОВА ЗЛОПОЛУКА И ПРОФЕСИОНАЛНА БОЛЕСТ "	131	97	34	72	54	18	15	11	4	22	14	8	22	18	4
A. ПЕНСИИ ЗА ТРУДОВА ДЕЙНОСТ - ВСИЧКО	131	97	34	72	54	18	15	11	4	22	14	8	22	18	4
1.Инвалидност поради трудова злополука и професионална болест	131	97	34	72	54	18	15	11	4	22	14	8	22	18	4
2.Инвалидност поради трудова злополука и професионална болест - ЗПЗСК															
3.Инвалидност поради трудова злополука и професионална болест - СВОК на ТПК															
Б. ПЕНСИИ ЗА ЛИЦАТА ПО ЧЛ. 78 ОТ КСО:															
1.Инвалидност поради трудова злополука и професионална болест															

2.11. Брой на пенсионерите с новоотпуснати наследствени пенсии по пол, вид и причина на отпускане за периода 1.1.2019 г. - 31.12.2019 г.

Видове пенсии	НОВООТПУСНАТИ - ОБЩО			Новоотпуснати			Постъпили от друго ТП на НОИ			Възобновени с разпореждане			Възобновени без разпореждане		
	ВСИЧКО	МЪЖЕ	ЖЕНИ	ВСИЧКО	МЪЖЕ	ЖЕНИ	ВСИЧКО	МЪЖЕ	ЖЕНИ	ВСИЧКО	МЪЖЕ	ЖЕНИ	ВСИЧКО	МЪЖЕ	ЖЕНИ
БРОЙ ПЕНСИОНЕРИ - общо (I+II+III+IV)	16 705	4 396	12 309	12 945	3 136	9 809	268	49	219	982	145	837	2 510	1 066	1 444
I. Ф О Н Д " П Е Н С И И "	16 022	4 306	11 716	12 488	3 096	9 392	259	49	210	859	132	727	2 416	1 029	1 387
1.Инвалидност поради общо заболяване	13 019	4 026	8 993	10 260	2 884	7 376	188	43	145	273	107	166	2 298	992	1 306
2.Пенсии за осигурителен стаж и възраст	3 000	280	2 720	2 225	212	2 013	71	6	65	586	25	561	118	37	81
3.Пенсии за осигурит. стаж и възраст-ЗПЗСК															
4.Инвалидност - общо забол. - ЗПЗСК															
5.Инвалидност-общо забол.-СВОК на ТПК	2		2	2		2									
6.Пенсии за осигурителен стаж и възраст-СВОК на ТПК															
7.Частни занаятчии, търговци и др.	1		1	1		1									
II. Ф О Н Д " П Е Н С И И ЗА ЛИЦАТА ПО ЧЛ. 69 "	488	46	442	347	29	318	5		5	92	5	87	44	12	32
1.Инвалидност поради общо заболяване															
2.Пенсии за осигурителен стаж и възраст	488	46	442	347	29	318	5		5	92	5	87	44	12	32
III. ФОНД "ПЕНСИИ, НЕСВЪРЗАНИ С ТРУДОВА ДЕЙНОСТ"	38	4	34	32	3	29	2		2	1		1	3	1	2
1.Старост/Поборнически/															
2.Пенсии за военна инвалидност	26	2	24	22	1	21				1		1	3	1	2
3.Народни по отм.чл.28															
4.Народни по чл.30А															
5.За особени заслуги															
6.Пенсии за гражданска инвалидност															
7.Старост на частни земеделски стопани															
8.С отделен указ															
9.Социални пенсии за инвалидност															
10.Персонални пенсии	12	2	10	10	2	8	2		2						
11.Социални пенсии за старост															
IV. ФОНД "ТРУДОВА ЗЛОПОЛУКА И ПРОФЕСИОНАЛНА БОЛЕСТ"	157	40	117	78	8	70	2		2	30	8	22	47	24	23
A. ПЕНСИИ ЗА ТРУДОВА ДЕЙНОСТ - ВСИЧКО	157	40	117	78	8	70	2		2	30	8	22	47	24	23
1.Инвалидност поради трудова злополука и професионална болест	154	40	114	75	8	67	2		2	30	8	22	47	24	23
2.Инвалидност поради трудова злополука и професионална болест - ЗПЗСК															
3.Инвалидност поради трудова злополука и професионална болест - СВОК на ТПК	3	0	3	3		3									
Б.ПЕНСИИ ЗА ЛИЦАТА ПО ЧЛ. 78 ОТ КСО:															
1.Инвалидност поради трудова злополука и професионална болест															

2.12. Брой на пенсионерите с новоотпуснати пенсии по пол, вид и причина на отпускане за периода 1.1.2019 г. - 31.12.2019 г.

Видове пенсии	НОВООТПУСНАТИ - ОБЩО			Новоотпуснати			Постъпили от друго ТП на НОИ			Възобновени с разпореждане			Възобновени без разпореждане		
	ВСИЧКО	МЪЖЕ	ЖЕНИ	ВСИЧКО	МЪЖЕ	ЖЕНИ	ВСИЧКО	МЪЖЕ	ЖЕНИ	ВСИЧКО	МЪЖЕ	ЖЕНИ	ВСИЧКО	МЪЖЕ	ЖЕНИ
БРОЙ ПЕНСИОНЕРИ - общо (I+II+III+IV)	119 750	52 838	66 912	89 864	41 776	48 088	3 878	1 592	2 286	19 437	6 305	13 132	6 571	3 165	3 406
I. Ф О Н Д " П Е Н С И И "	113 016	48 571	64 445	84 619	38 456	46 163	3 458	1 282	2 176	19 159	6 179	12 980	5 780	2 654	3 126
1.Инвалидност поради общо заболяване	41 187	18 438	22 749	32 732	14 690	18 042	1 059	435	624	2 022	802	1 220	5 374	2 511	2 863
2.Пенсии за осигурителен стаж и възраст	71 822	30 133	41 689	51 884	23 766	28 118	2 395	847	1 548	17 137	5 377	11 760	406	143	263
3.Пенсии за осигурит. стаж и възраст-ЗПЗСК															
4.Инвалидност - общо забол. - ЗПЗСК	1		1				1		1						
5.Инвалидност-общо забол.-СВОК на ТПК	3		3	2		2	1		1						
6.Пенсии за осигурителен стаж и възраст-СВОК на ТПК	2		2				2		2						
7.Частни занаятчи, търговци и др.	1		1	1		1									
II. Ф О Н Д " П Е Н С И И ЗА ЛИЦАТА ПО ЧЛ. 69 "	1 589	1 059	530	1 216	817	399	165	157	8	147	56	91	61	29	32
1.Инвалидност поради общо заболяване															
2.Пенсии за осигурителен стаж и възраст	1 589	1 059	530	1 216	817	399	165	157	8	147	56	91	61	29	32
III. ФОНД "ПЕНСИИ, НЕСВЪРЗАНИ С ТРУДОВА ДЕЙНОСТ"	4 857	3 071	1 786	3 879	2 441	1 438	238	142	96	79	48	31	661	440	221
1.Старост/Поборнически/															
2.Пенсии за военна инвалидност	62	38	24	28	7	21	6	6	0	5	4		23	21	2
3.Народни по отм.чл.28															
4.Народни по чл.30А															
5.За особени заслуги															
6.Пенсии за гражданска инвалидност															
7.Старост на частни земеделски стопани															
8.С отделен указ															
9.Социални пенсии за инвалидност	3 932	2 490	1 442	3 093	1 956	1 137	210	123	87	58	31		571	380	191
10.Персонални пенсии	133	73	60	49	21	28	11	5	6	16	13		57	34	23
11.Социални пенсии за старост	730	470	260	709	457	252	11	8	3	0	0		10	5	5
IV. ФОНД "ТРУДОВА ЗЛОПОЛУКА И ПРОФЕСИОНАЛНА БОЛЕСТ"	288	137	151	150	62	88	17	11	6	52	22	30	69	42	27
A. ПЕНСИИ ЗА ТРУДОВА ДЕЙНОСТ - ВСИЧКО	288	137	151	150	62	88	17	11	6	52	22	30	69	42	27
1.Инвалидност поради трудова злополука и професионална болест	285	137	148	147	62	85	17	11	6	52	22	30	69	42	27
2.Инвалидност поради трудова злополука и професионална болест - ЗПЗСК															
3.Инвалидност поради трудова злополука и професионална болест - СВОК на ТПК	3		3	3		3									
Б.ПЕНСИИ ЗА ЛИЦАТА ПО ЧЛ. 69 ОТ КСО:															
1.Инвалидност поради трудова злополука и професионална болест															

2.13. Брой на пенсионерите с новоотпуснати пенсии за периода 2017-2019 г.
(общо лични и наследствени)

Видове пенсии	1.1.2017 г. - 31.12.2017 г.	1.1.2018 г. - 31.12.2018 г.	1.1.2019 г. - 31.12.2019 г.
БРОЙ ПЕНСИИ - общо (I+II+III+IV)	129 660	126 940	119 750
I. Ф О Н Д " П Е Н С И И "	120 827	119 382	113 016
1.Инвалидност поради общо заболяване	46 541	45 943	41 187
2.Пенсии за осигурителен стаж и възраст	74 273	73 428	71 822
3.Пенсии за осигурит. стаж и възраст-ЗПЗСК	2	2	
4.Инвалидност - общо забол. - ЗПЗСК	2	2	1
5.Инвалидност-общо забол.-СВОК на ТПК	3	1	3
6.Пенсии за осигурителен стаж и възраст-СВОК на ТПК	6	6	2
7.Частни занаятчии, търговци и др.			1
II.Ф О Н Д "ПЕНСИИ ЗА ЛИЦАТА ПО ЧЛ. 69"	2 622	1 510	1 589
1.Инвалидност поради общо заболяване			
2.Пенсии за осигурителен стаж и възраст	2 622	1 510	1 589
III. ФОНД "ПЕНСИИ, НЕСВЪРЗАНИ С ТРУДОВА ДЕЙНОСТ"	5 883	5 739	4 857
1.Старост/Поборнически/			
2.Пенсии за военна инвалидност	80	71	62
3.Народни по отм.чл.28			
4.Народни по чл.30А			
5.За особени заслуги			
6.Пенсии за гражданска инвалидност	1	1	
7.Старост на частни земеделски стопани		2	
8.С отделен указ			
9.Социални пенсии за инвалидност	4 704	4 623	3 932
10.Персонални пенсии	522	401	133
11.Социални пенсии за старост	576	641	730
IV. ФОНД "ТРУДОВА ЗЛОПОЛУКА И ПРОФЕСИОНАЛНА БОЛЕСТ"	328	309	288
A. ПЕНСИИ ЗА ТРУДОВА ДЕЙНОСТ - ВСИЧКО	328	309	288
1.Инвалидност поради трудова злополука и професионална болест	326	306	285
2.Инвалидност поради трудова злополука и професионална болест - ЗПЗСК			
3.Инвалидност поради трудова злополука и професионална болест - СВОК на ТПК	2	3	3
Б.ПЕНСИИ ЗА ЛИЦАТА ПО ЧЛ. 69 ОТ КСО:			
1.Инвалидност поради трудова злополука и професионална болест			

Забележка: В броя на новоотпуснатите пенсии са включени преминалите от едно ТП на НОИ в друго и възобновените с (без) разпореждане.

2.14. Брой новоотпуснати лични пенсии, разпределени по вид и поредност на пенсията за периода
1.1.2019 г. - 31.12.2019 г.

Видове пенсии	ОБЩО	ПЪРВИ ПЕНСИИ	ВТОРИ ПЕНСИИ	ТРЕТИ ПЕНСИИ	ЧЕТВЪРТИ ПЕНСИИ
БРОЙ ПЕНСИИ - общо (I+II+III+IV)	77 012	76 919	93		
I. Ф О Н Д " П Е Н С И И "	72 175	72 131	44		
1.Инвалидност поради общо заболяване	22 472	22 472			
2.Пенсии за осигурителен стаж и възраст	49 703	49 659	44		
3.Пенсии за осигурит. стаж и възраст-ЗПЗСК					
4.Инвалидност - общо забол. - ЗПЗСК					
5.Инвалидност-общо забол.-СВОК на ТПК					
6.Пенсии за осигурителен стаж и възраст-СВОК на ТПК					
7.Частни занаятчи, търговци и др.					
II. Ф О Н Д " П Е Н С И И ЗА ЛИЦАТА ПО ЧЛ. 69 "	869	869			
1.Инвалидност поради общо заболяване					
2.Пенсии за осигурителен стаж и възраст	869	869			
III. ФОНД " ПЕНСИИ, НЕСВЪРЗАНИ С ТРУДОВА ДЕЙНОСТ "	3 879	3 847	32		
1.Старост/Поборнически/					
2.Пенсии за военна инвалидност	12	6	6		
3.Народни по отм.чл.28					
4.Народни по чл.30А					
5.За особени заслуги					
6.Пенсии за гражданска инвалидност					
7.Старост на частни земеделски стопани					
8.С отделен указ					
9.Социални пенсии за инвалидност	3 119	3 093	26		
10.Персонални пенсии	39	39			
11.Социални пенсии за старост	709	709			
IV. ФОНД " ТРУДОВА ЗЛОПОЛУКА И ПРОФЕСИОНАЛНА БОЛЕСТ "	89	72	17		
A. ПЕНСИИ ЗА ТРУДОВА ДЕЙНОСТ - ВСИЧКО	89	72	17		
1.Инвалидност поради трудова злополука и професионална болест	89	72	17		
2.Инвалидност поради трудова злополука и професионална болест - ЗПЗСК					
3.Инвалидност поради трудова злополука и професионална болест - СВОК на ТПК					
Б. ПЕНСИИ ЗА ЛИЦАТА ПО ЧЛ. 69 ОТ КСО:					
1.Инвалидност поради трудова злополука и професионална болест					

Забележка: Броят на първите пенсии е равен на броя на пенсионерите с новоотпуснати лични пенсии. Правото на получаване на повече от един вид пенсия е регламентирано в чл.101, ал.1 от КСО.

2.15. Брой новоотпуснати наследствени пенсии, разпределени по вид и поредност на пенсията за периода
1.1.2019 г. - 31.12.2019 г.

Видове пенсии	ОБЩО ПЕНСИИ	ПЪРВИ ПЕНСИИ	ВТОРИ ПЕНСИИ	ТРЕТИ ПЕНСИИ	ЧЕТВЪРТИ ПЕНСИИ
БРОЙ ПЕНСИИ - общо (I+II+III+IV)	13 150	12 945	205		
I. Ф О Н Д " П Е Н С И И "	12 647	12 488	159		
1.Инвалидност поради общо заболяване	10 397	10 260	137		
2.Пенсии за осигурителен стаж и възраст	2 247	2 225	22		
3.Пенсии за осигурит. стаж и възраст-ЗПЗСК					
4.Инвалидност - общо забол. - ЗПЗСК					
5.Инвалидност-общо забол.-СВОК на ТПК	2	2			
6.Пенсии за осигурителен стаж и възраст-СВОК на ТПК					
7.Частни занаятчи, търговци и др.	1	1			
II. Ф О Н Д " П Е Н С И И ЗА ЛИЦАТА ПО ЧЛ. 69 "	351	347	4		
1.Инвалидност поради общо заболяване					
2.Пенсии за осигурителен стаж и възраст	351	347	4		
III. ФОНД "ПЕНСИИ, НЕСВЪРЗАНИ С ТРУДОВА ДЕЙНОСТ"	46	32	14		
1.Старост/Поборнически/					
2.Пенсии за военна инвалидност	36	22	14		
3.Народни по отм.чл.28					
4.Народни по чл.30А					
5.За особени заслуги					
6.Пенсии за гражданска инвалидност					
7.Старост на частни земеделски стопани					
8.С отделен указ					
9.Социални пенсии за инвалидност					
10.Персонални пенсии	10	10			
11.Социални пенсии за старост					
IV. ФОНД "ТРУДОВА ЗЛОПОЛУКА И ПРОФЕСИОНАЛНА БОЛЕСТ"	106	78	28		
А. ПЕНСИИ ЗА ТРУДОВА ДЕЙНОСТ - ВСИЧКО	106	78	28		
1.Инвалидност поради трудова злополука и професионална болест	101	75	26		
2.Инвалидност поради трудова злополука и професионална болест - ЗПЗСК					
3.Инвалидност поради трудова злополука и професионална болест - СВОК на ТПК	5	3	2		
Б.ПЕНСИИ ЗА ЛИЦАТА ПО ЧЛ. 69 ОТ КСО:					
1.Инвалидност поради трудова злополука и професионална болест					

Забележка: Броят на първите пенсии е равен на броя на пенсионерите с новоотпуснати наследствени пенсии. Правото на получаване на повече от един вид пенсия е регламентирано в чл.101, ал.1 от КСО.

2.16. Брой новоотпуснати (лични и наследствени) пенсии, разпределени по вид и поредност на пенсията за периода 1.1.2019 г. - 31.12.2019 г.

Видове пенсии	ОБЩО ПЕНСИИ	ПЪРВИ ПЕНСИИ	ВТОРИ ПЕНСИИ	ТРЕТИ ПЕНСИИ	ЧЕТВЪРТИ ПЕНСИИ
БРОЙ ПЕНСИИ - общо (I+II+III+IV)	90 162	89 864	298		
I. Ф О Н Д " П Е Н С И И "	84 822	84 619	203		
1.Инвалидност поради общо заболяване	32 869	32 732	137		
2.Пенсии за осигурителен стаж и възраст	51 950	51 884	66		
3.Пенсии за осигурит. стаж и възраст-ЗПЗСК					
4.Инвалидност - общо забол. - ЗПЗСК					
5.Инвалидност-общо забол.-СВОК на ТПК	2	2			
6.Пенсии за осигурителен стаж и възраст-СВОК на ТПК					
7.Частни занаятчии, търговци и др.	1	1			
II. Ф О Н Д " П Е Н С И И ЗА ЛИЦАТА ПО ЧЛ. 69 "	1 220	1 216	4		
1.Инвалидност поради общо заболяване					
2.Пенсии за осигурителен стаж и възраст	1 220	1 216	4		
III. ФОНД "ПЕНСИИ, НЕСВЪРЗАНИ С ТРУДОВА ДЕЙНОСТ"	3 925	3 879	46		
1.Старост /Поборнически/					
2.Пенсии за военна инвалидност	48	28	20		
3.Народни по отм.чл.28					
4.Народни по чл.30А					
5.За особени заслуги					
6.Пенсии за гражданска инвалидност					
7.Старост на частни земеделски стопани					
8.С отделен указ					
9.Социални пенсии за инвалидност	3 119	3 093	26		
10.Персонални пенсии	49	49			
11.Социални пенсии за старост	709	709			
IV. ФОНД "ТРУДОВА ЗЛОПОЛУКА И ПРОФЕСИОНАЛНА БОЛЕСТ"	195	150	45		
A. ПЕНСИИ ЗА ТРУДОВА ДЕЙНОСТ - ВСИЧКО	195	150	45		
1.Инвалидност поради трудова злополука и професионална болест	190	147	43		
2.Инвалидност поради трудова злополука и професионална болест - ЗПЗСК					
3.Инвалидност поради трудова злополука и професионална болест - СВОК на ТПК	5	3	2		
Б. ПЕНСИИ ЗА ЛИЦАТА ПО ЧЛ. 69 ОТ КСО:					
1.Инвалидност поради трудова злополука и професионална болест					

Забележка: Броят на първите пенсии е равен на броя на пенсионерите с новоотпуснати /лични и наследствени/ пенсии. Правото на получаване на повече от един вид пенсия е регламентирано в чл.101, ал.1 от КСО.

2.17. Брой на изменените пенсии за периода 1.1.2019 г. - 31.12.2019 г.

ВИД НА ПЕНСИИТЕ	ОБЩО		ЛИЧНИ		НАСЛЕДСТВЕНИ	
	БРОЙ	% към общия брой	БРОЙ	% към общия брой	БРОЙ	% към общия брой
БРОЙ ПЕНСИИ - общо (I+II+III+IV)	278 044	100,0%	273 664	100,0%	4 380	100,0%
I. Ф О Н Д " П Е Н С И И "	244 044	87,8%	239 776	87,6%	4 268	97,4%
1.Инвалидност поради общо заболяване	68 280	24,6%	64 220	23,5%	4 060	92,7%
2.Пенсии за осигурителен стаж и възраст	175 706	63,2%	175 498	64,1%	208	4,7%
3.Пенсии за осигурит. стаж и възраст-ЗПЗСК	4	0,001%	4	0,001%		
4.Инвалидност - общо забол. - ЗПЗСК	1	0,0004%	1	0,0004%		
5.Инвалидност-общо забол.-СВОК на ТПК	22	0,01%	22	0,01%		
6.Пенсии за осигурителен стаж и възраст-СВОК на ТПК	31	0,01%	31	0,01%		
7.Частни занаятчии, търговци и др.						
II. Ф О Н Д " П Е Н С И И ЗА ЛИЦАТА ПО ЧЛ. 69 "	32 010	11,5%	31 931	11,7%	79	1,8%
1.Инвалидност поради общо заболяване	6	0,002%	6	0,002%		
2.Пенсии за осигурителен стаж и възраст	32 004	11,5%	31 925	11,7%	79	1,8%
III. ФОНД "ПЕНСИИ, НЕСВЪРЗАНИ С ТРУДОВА ДЕЙНОСТ"	1 529	0,5%	1 528	0,6%	1	0,02%
1.Старост/Поборнически/						
2.Пенсии за военна инвалидност	73	0,03%	72	0,03%	1	0,02%
3.Народни по отм.чл.28						
4.Народни по чл.30А						
5.За особени заслуги						
6.Пенсии за гражданска инвалидност	1	0,0004%	1	0,0004%		
7.Старост на частни земеделски стопани						
8.С отделен указ						
9.Социални пенсии за инвалидност	1 450	0,5%	1 450	0,5%		
10.Персонални пенсии	2	0,001%	2	0,001%		
11.Социални пенсии за старост	3	0,001%	3	0,001%		
IV. ФОНД "ТРУДОВА ЗЛОПОЛУКА И ПРОФЕСИОНАЛНА БОЛЕСТ"	461	0,2%	429	0,2%	32	0,7%
A. ПЕНСИИ ЗА ТРУДОВА ДЕЙНОСТ - ВСИЧКО	461	0,2%	429	0,2%	32	0,7%
1.Инвалидност поради трудова злополука и професионална болест	460	0,2%	428	0,2%	32	0,7%
2.Инвалидност поради трудова злополука и професионална болест - ЗПЗСК						
3.Инвалидност поради трудова злополука и професионална болест - СВОК на ТПК	1	0,0004%	1	0,0004%		
Б. ПЕНСИИ ЗА ЛИЦАТА ПО ЧЛ. 69 ОТ КСО:						
1.Инвалидност поради трудова злополука и професионална болест						

2.18. Брой на изменените пенсии (общо лични и наследствени) за периода
2017 - 2019 г.

Видове пенсии	1.1.2017 г. - 31.12.2017	1.1.2018 г. - 31.12.2018	1.1.2019 г. - 31.12.2019
БРОЙ ПЕНСИИ - общо (I+II+III+IV)	261 994	274 144	278 044
I. Ф О Н Д " П Е Н С И И "	227 989	240 748	244 044
1.Инвалидност поради общо заболяване	69 524	69 714	68 280
2.Пенсии за осигурителен стаж и възраст	158 392	170 968	175 706
3.Пенсии за осигурит. стаж и възраст-ЗПЗСК	3	4	4
4.Инвалидност - общо забол. - ЗПЗСК	4	4	1
5.Инвалидност-общо забол.-СВОК на ТПК	20	22	22
6.Пенсии за осигурителен стаж и възраст-СВОК на ТПК	46	35	31
7.Частни занаятчии, търговци и др.		1	
II. Ф О Н Д " П Е Н С И И ЗА ЛИЦАТА ПО ЧЛ. 69 "	32 424	31 720	32 010
1.Инвалидност поради общо заболяване	7	8	6
2.Пенсии за осигурителен стаж и възраст	32 417	31 712	32 004
III. ФОНД "ПЕНСИИ, НЕСВЪРЗАНИ С ТРУДОВА ДЕЙНОСТ"	1 051	1 158	1 529
1.Старост/Поборнически/			
2.Пенсии за военна инвалидност	49	48	73
3.Народни по отм.чл.28			
4.Народни по чл.30А			
5.За особени заслуги			
6.Пенсии за гражданска инвалидност		2	1
7.Старост на частни земеделски стопани			
8.С отделен указ			
9.Социални пенсии за инвалидност	997	1 101	1 450
10.Персонални пенсии	1		2
11.Социални пенсии за старост	4	7	3
IV. ФОНД "ТРУДОВА ЗЛОПОЛУКА И ПРОФЕСИОНАЛНА БОЛЕСТ"	530	518	461
А. ПЕНСИИ ЗА ТРУДОВА ДЕЙНОСТ - ВСИЧКО	529	517	461
1.Инвалидност поради трудова злополука и професионална болест	528	517	460
2.Инвалидност поради трудова злополука и професионална болест - ЗПЗСК	1		
3.Инвалидност поради трудова злополука и професионална болест - СВОК на ТПК			1
Б.ПЕНСИИ ЗА ЛИЦАТА ПО ЧЛ. 69 ОТ КСО:	1	1	
1.Инвалидност поради трудова злополука и професионална болест	1	1	

2.19. Брой на прекратените пенсии
(включително преминалите от едно ТП на НОИ в друго и променилите вида на пенсията си)
за периода 1.1.2019 г. - 31.12.2019 г.

ВИД НА ПЕНСИИТЕ	ОБЩО		ЛИЧНИ		НАСЛЕДСТВЕНИ	
	БРОЙ	% към общия брой	БРОЙ	% към общия брой	БРОЙ	% към общия брой
БРОЙ ПЕНСИИ - общо (I+II+III+IV)	141 961	100,0%	124 389	100,0%	17 572	100,0%
I. Ф О Н Д " П Е Н С И И "	132 078	93,0%	115 689	93,0%	16 389	93,3%
1.Инвалидност поради общо заболяване	48 642	34,3%	36 013	29,0%	12 629	71,9%
2.Пенсии за осигурителен стаж и възраст	82 667	58,2%	78 924	63,4%	3 743	21,3%
3.Пенсии за осигурит. стаж и възраст-ЗПЗСК	182	0,1%	173	0,1%	9	0,05%
4.Инвалидност - общо забол. - ЗПЗСК	73	0,1%	67	0,1%	6	0,03%
5.Инвалидност-общо забол.-СВОК на ТПК	52	0,04%	51	0,04%	1	0,01%
6.Пенсии за осигурителен стаж и възраст-СВОК на ТПК	458	0,3%	458	0,4%		
7.Частни занаятчии, търговци и др.	4	0,003%	3	0,002%	1	0,01%
II. Ф О Н Д " П Е Н С И И ЗА ЛИЦАТА ПО ЧЛ. 69 "	3 612	2,5%	2 962	2,4%	650	3,7%
1.Инвалидност поради общо заболяване	9	0,006%	8	0,006%	1	0,006%
2.Пенсии за осигурителен стаж и възраст	3 603	2,5%	2 954	2,4%	649	3,7%
III. ФОНД "ПЕНСИИ, НЕСВЪРЗАНИ С ТРУДОВА ДЕЙНОСТ"	5 545	3,9%	5 294	4,3%	251	1,4%
1.Старост/Поборнически/						
2.Пенсии за военна инвалидност	190	0,1%	144	0,1%	46	0,3%
3.Народни по отм.чл.28	1	0,001%			1	0,01%
4.Народни по чл.30А	1	0,001%	1	0,001%		
5.За особени заслуги						
6.Пенсии за гражданска инвалидност	4	0,003%	3	0,002%	1	0,01%
7.Старост на частни земеделски стопани	12	0,01%	12	0,01%		
8.С отделен указ						
9.Социални пенсии за инвалидност	4 429	3,1%	4 429	3,6%		
10.Персонални пенсии	497	0,4%	294	0,2%	203	1,2%
11.Социални пенсии за старост	411	0,3%	411	0,3%		
IV. ФОНД "ТРУДОВА ЗЛОПОЛУКА И ПРОФЕСИОНАЛНА БОЛЕСТ"	726	0,5%	444	0,4%	282	1,6%
A. ПЕНСИИ ЗА ТРУДОВА ДЕЙНОСТ - ВСИЧКО	726	0,5%	444	0,4%	282	1,6%
1.Инвалидност поради трудова злополука и професионална болест	715	0,5%	435	0,3%	280	1,6%
2.Инвалидност поради трудова злополука и професионална болест - ЗПЗСК	8	0,01%	7	0,01%	1	0,01%
3.Инвалидност поради трудова злополука и професионална болест - СВОК на ТПК	3	0,002%	2	0,002%	1	0,01%
Б.ПЕНСИИ ЗА ЛИЦАТА ПО ЧЛ. 69 ОТ КСО:						
1.Инвалидност поради трудова злополука и професионална болест						

2.20. Брой на прекратените пенсии
за периода 1.1.2019 г. - 31.12.2019 г.

ВИД НА ПЕНСИИТЕ	ОБЩО		ЛИЧНИ		НАСЛЕДСТВЕНИ	
	БРОЙ	% към общия брой	БРОЙ	% към общия брой	БРОЙ	% към общия брой
БРОЙ ПЕНСИИ - общо (I+II+III+IV)	119 291	100,0%	110 005	100,0%	9 286	100,0%
I. Ф О Н Д " П Е Н С И И "	110 952	93,0%	102 440	93,1%	8 512	91,7%
1.Инвалидност поради общо заболяване	32 710	27,4%	26 016	23,6%	6 694	72,1%
2.Пенсии за осигурителен стаж и възраст	77 485	65,0%	75 680	68,8%	1 805	19,4%
3.Пенсии за осигурит. стаж и възраст-ЗПЗСК	181	0,2%	173	0,2%	8	0,09%
4.Инвалидност - общо забол. - ЗПЗСК	70	0,1%	66	0,1%	4	0,04%
5.Инвалидност-общо забол.-СВОК на ТПК	46	0,04%	46	0,04%		
6.Пенсии за осигурителен стаж и възраст-СВОК на ТПК	457	0,4%	456	0,4%	1	0,01%
7.Частни занаятчии, търговци и др.	3	0,003%	3	0,003%		
II. Ф О Н Д " П Е Н С И И ЗА ЛИЦАТА ПО ЧЛ. 69 "	3 156	2,6%	2 792	2,5%	364	3,9%
1.Инвалидност поради общо заболяване	8	0,007%	7	0,006%	1	0,01%
2.Пенсии за осигурителен стаж и възраст	3 148	2,6%	2 785	2,5%	363	3,9%
III. ФОНД " П Е Н С И И , НЕСВЪРЗАНИ С ТРУДОВА ДЕЙНОСТ "	4 654	3,9%	4 444	4,0%	210	2,3%
1.Старост/Поборнически/						
2.Пенсии за военна инвалидност	132	0,1%	107	0,1%	25	0,3%
3.Народни по отм.чл.28	1	0,001%			1	0,01%
4.Народни по чл.30А	1	0,001%	1	0,001%		
5.За особени заслуги						
6.Пенсии за гражданска инвалидност	3	0,003%	2	0,002%	1	0,01%
7.Старост на частни земеделски стопани	12	0,01%	12	0,01%		
8.С отделен указ						
9.Социални пенсии за инвалидност	3 665	3,1%	3 665	3,3%		
10.Персонални пенсии	463	0,4%	280	0,3%	183	2,0%
11.Социални пенсии за старост	377	0,3%	377	0,3%		
IV. ФОНД " ТРУДОВА ЗЛОПОЛУКА И ПРОФЕСИОНАЛНА БОЛЕСТ "	529	0,4%	329	0,3%	200	2,2%
A. ПЕНСИИ ЗА ТРУДОВА ДЕЙНОСТ - ВСИЧКО	529	0,4%	329	0,3%	200	2,2%
1.Инвалидност поради трудова злополука и професионална болест	521	0,4%	322	0,3%	199	2,1%
2.Инвалидност поради трудова злополука и професионална болест - ЗПЗСК	7	0,01%	6	0,01%	1	0,01%
3.Инвалидност поради трудова злополука и професионална болест - СВОК на ТПК	1	0,001%	1	0,001%		
Б. ПЕНСИИ ЗА ЛИЦАТА ПО ЧЛ. 69 ОТ КСО:						
1.Инвалидност поради трудова злополука и професионална болест						

Забележка: В броя на прекратените пенсии не са включени прекратените поради преминаване от едно ТП на НОИ в друго и поради промяна на вида на пенсията.

2.21. Брой прекратени пенсии (общо лични и наследствени)
за периода 2017 - 2019 г.

Видове пенсии	1.1.2017 г. - 31.12.2017 г.	1.1.2018 г. - 31.12.2018 г.	1.1.2019 г. - 31.12.2019 г.
БРОЙ ПЕНСИИ - общо (I+II+III+IV)	141 779	138 130	141 961
I. Ф О Н Д " П Е Н С И И "	132 285	128 669	132 078
1.Инвалидност поради общо заболяване	46 141	46 090	48 642
2.Пенсии за осигурителен стаж и възраст	85 030	81 722	82 667
3.Пенсии за осигурит. стаж и възраст-ЗПЗСК	450	291	182
4.Инвалидност - общо забол. - ЗПЗСК	97	78	73
5.Инвалидност-общо забол.-СВОК на ТПК	70	46	52
6.Пенсии за осигурителен стаж и възраст-СВОК на ТПК	485	430	458
7.Частни занаятчии, търговци и др.	12	12	4
II. Ф О Н Д " П Е Н С И И ЗА ЛИЦАТА ПО ЧЛ. 69 "	3 447	3 530	3 612
1.Инвалидност поради общо заболяване	6	6	9
2.Пенсии за осигурителен стаж и възраст	3441	3524	3603
III. ФОНД "ПЕНСИИ, НЕСВЪРЗАНИ С ТРУДОВА ДЕЙНОСТ"	5 174	5 178	5 545
1.Старост/Поборнически/			
2.Пенсии за военна инвалидност	195	197	190
3.Народни по отм.чл.28	1	1	1
4.Народни по чл.30А	1	1	1
5.За особени заслуги	1	2	
6.Пенсии за гражданска инвалидност	10	5	4
7.Старост на частни земеделски стопани	21	29	12
8.С отделен указ			
9.Социални пенсии за инвалидност	4 068	4 103	4 429
10.Персонални пенсии	448	422	497
11.Социални пенсии за старост	429	418	411
IV. ФОНД "ТРУДОВА ЗЛОПОЛУКА И ПРОФЕСИОНАЛНА БОЛЕСТ"	873	753	726
А. ПЕНСИИ ЗА ТРУДОВА ДЕЙНОСТ - ВСИЧКО	873	751	726
1.Инвалидност поради трудова злополука и професионална болест	858	738	715
2.Инвалидност поради трудова злополука и професионална болест - ЗПЗСК	13	10	8
3.Инвалидност поради трудова злополука и професионална болест - СВОК на ТПК	2	3	3
Б.ПЕНСИИ ЗА ЛИЦАТА ПО ЧЛ. 69 ОТ КСО:		2	
1.Инвалидност поради трудова злополука и професионална болест		2	

Забележка: В броя на прекратените пенсии са включени прекратените поради преминаване от едно ТП на НОИ в друго и поради промяна на вида на пенсията.

**ПРОЦЕНТ НА БРОЯ ПРЕКРАТЕНИ ПЕНСИИ ПО ФОНДОВЕ НА ДОО за
периода 2017 - 2019 г.
(януари - декември на съответната година)**

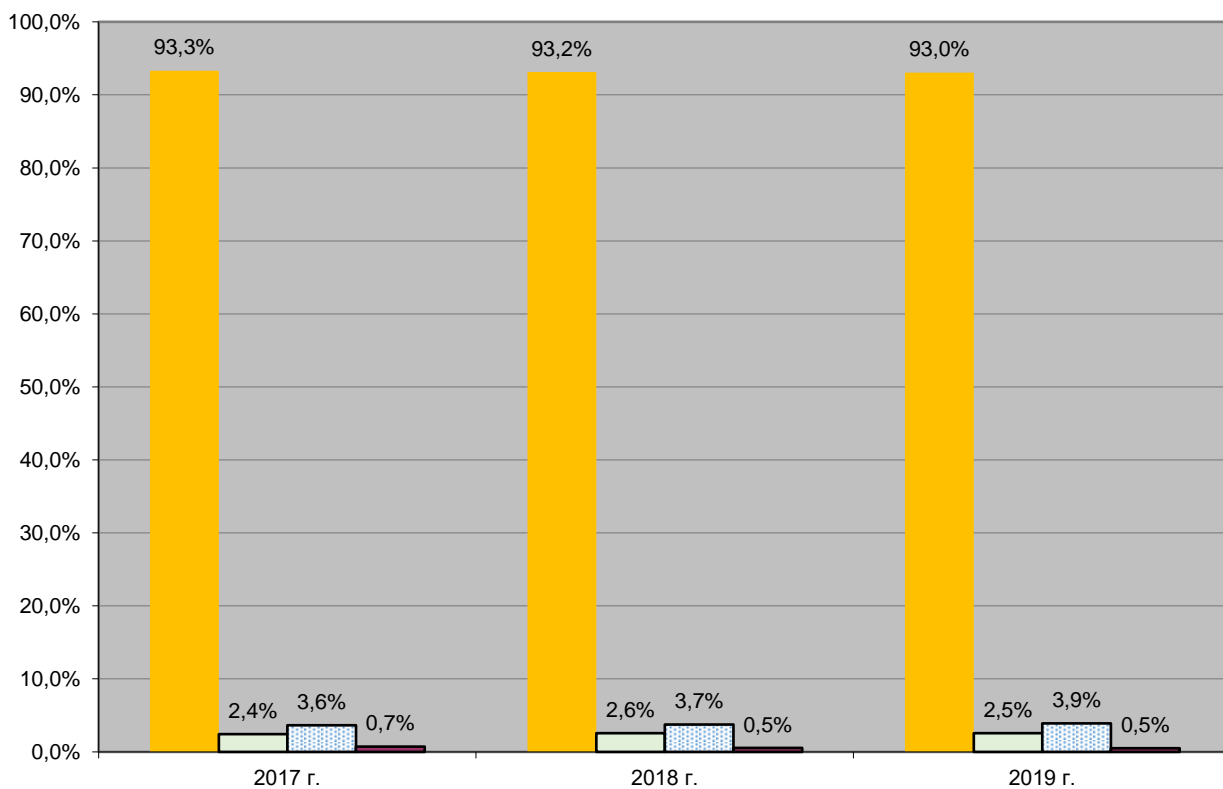

■ ФОНД "Пенсии"

■ ФОНД "Пенсии на лицата по чл. 69"

■ ФОНД "Пенсии, несвързани с трудова дейност"

■ ФОНД "Трудова злополука и професионална болест"

2.22. Брой на личните пенсии за осигурителен стаж и възраст,
разпределени по категории труд към 31.12.2019 г.

КАТЕГОРИЯ ТРУД	ОБЩО		Осигурителен стаж и възраст														Осигурителен стаж и възраст - чл. 69	
			ОБЩО		по чл.68, ал. 1 и 2		по чл.68, ал. 3		по чл.68а		по чл.69а		по чл.69б		ОСВ - СВОК			
СЪСТОЯНИЕ КЪМ 31.XII.2019 г.	БРОЙ	%	БРОЙ	%	БРОЙ	%	БРОЙ	%	БРОЙ	%	БРОЙ	%	БРОЙ	%	БРОЙ	%	БРОЙ	%
ПЪРВИ, ВТОРИ, ТРЕТИ И ЧЕТВЪРТИ ПЕНСИИ - ВСИЧКО:	1 589 513	100,0%	1 500 620	100,0%	1 218 034	100,0%	128 174	100,0%	14 901	100,0%	172	100,0%	135 410	100,0%	3 929	100,0%	88 893	100,0%
1. I-ва категория труд	19 991	1,3%	13 303	0,9%	13 228	1,1%	31	0,0%					27	0,02%	17	0,4%	6 688	7,5%
2. II-ра категория труд	46 849	2,9%	46 825	3,1%	45 923	3,8%	417	0,3%					215	0,2%	270	6,9%	24	0,03%
3. III-та категория труд	787 065	49,5%	786 952	52,4%	715 212	58,7%	60 165	46,9%	8 356	56,1%			6	0,004%	3 213	81,8%	113	0,1%
4. Осиг.стаж превърнат в съотн. 1:3	195	0,01%	176	0,01%	166	0,01%	2	0,002%					8	0,01%			19	0,02%
5. Осиг.стаж превърнат в съотн. 1:2	4	0,0003%															4	0,004%
6. Смесен осигурителен стаж	735 409	46,3%	653 364	43,5%	443 505	36,4%	67 559	52,7%	6 545	43,9%	172	100,0%	135 154	99,8%	429	10,9%	82 045	92,3%
НОВООТПУСНАТИ ОТ 1.I. ДО 31.XII.2019 г.																		
ПЪРВИ ПЕНСИИ - ВСИЧКО:	50 528	100,0%	49 659	100,0%	26 176	100,0%	10 985	100,0%	5 317	100,0%	21	100,0%	7 160	100,0%			869	100,0%
1. I-ва категория труд	17	0,03%	12	0,02%	6	0,02%	2	0,02%					4	0,1%			5	0,6%
2. II-ра категория труд	88	0,2%	88	0,2%	12	0,05%	43	0,4%					33	0,5%				
3. III-та категория труд	27 642	54,7%	27 642	55,7%	18 273	69,8%	5 969	54,3%	3 400	63,9%								
4. Осиг.стаж превърнат в съотн. 1:3	1	0,002%															1	0,1%
5. Осиг.стаж превърнат в съотн. 1:2																		
6. Смесен осигурителен стаж	22 780	45,1%	21 917	44,1%	7 885	30,1%	4 971	45,3%	1 917	36,1%	21	100,0%	7 123	99,5%			863	99,3%
7. Непоказани																		

2.23. Брой на пенсионерите с лични пенсии за осигурителен стаж и възраст, отпуснати при непълнен осигурителен стаж (състояние към 31.12. на съответната година)

ГОДИНИ	БРОЙ	Относителен дял в % от общия брой на личните пенсионери за осигурителен стаж и възраст
2000	108 655	5,6%
2001	100 654	5,2%
2002	91 785	4,9%
2003	83 125	4,5%
2004	75 106	4,2%
2005	69 568	4,0%
2006	66 032	3,9%
2007	63 047	3,7%
2008	60 179	3,6%
2009	58 635	3,6%
2010	59 344	3,6%
2011	63 015	3,8%
2012	68 918	4,2%
2013	71 524	4,4%
2014	79 357	4,9%
2015	88 853	5,5%
2016	98 957	6,1%
2017	108 593	6,7%
2018	118 768	7,4%
2019	127 858	8,1%

Забележка: Правото на получаване на пенсия за осигурителен стаж и възраст, отпусната при непълнен осигурителен стаж е регламентирано в чл.8 от ЗП и чл.68, ал.3 от КСО.

2.24. Брой на личните пенсии за инвалидност
по видове пенсии и процент на намалена работоспособност към 31.12.2019 г.

ВИДОВЕ ПЕНСИИ	ОБЩО	НАМАЛЕНА РАБОТОСПОСОБНОСТ			Непосо- чена група инвал.
		над 90%	от 71 до 90%	от 50 до 70%	
СЪСТОЯНИЕ КЪМ 31.12.2019 г.					
<u>БРОЙ ПЕНСИИ - ОБЩО</u>	439 463	90 115	174 714	172 915	1 719
ОБЩО %	100,0%	20,5%	39,8%	39,3%	0,4%
<u>I. ФОНД "ПЕНСИИ":</u>	377 178	68 359	143 158	164 044	1 617
ОБЩО В %:	100,0%	18,1%	38,0%	43,5%	0,4%
1.Инвалидност поради общо заболяване, в т.ч. ЗПЗСК	377 178	68 359	143 158	164 044	1 617
ОБЩО В %:	100,0%	18,1%	38,0%	43,5%	0,4%
<u>II. ФОНД "ПЕНСИИ, ЗА ЛИЦАТА ПО чл. 69":</u>	48	17	19	11	1
ОБЩО В %:	100,0%	35,4%	39,6%	22,9%	2,1%
1.Инвалидност поради общо заболяване	48	17	19	11	1
ОБЩО В %:	100,0%	35,4%	39,6%	22,9%	2,1%
<u>III. ФОНД "ПЕНСИИ, НЕСВЪРЗАНИ С ТРУДОВА ДЕЙНОСТ":</u>	52 922	21 149	30 299	1 384	90
1.Пенсии за военна инвалидност	2 262	280	739	1 238	5
2.Пенсии за гражданска инвалидност	200	21	33	146	
3.Социални пенсии за инвалидност	50 460	20 848	29 527		85
ОБЩО В %:	100,0%	40,0%	57,3%	2,6%	0,17%
<u>IV. ФОНД "ТРУДОВА ЗЛОПОЛУКА И ПРОФЕСИОНАЛНА БОЛЕСТ"-ОБЩО</u>	9 315	590	1 238	7 476	11
ОБЩО %	100,0%	6,3%	13,3%	80,3%	0,12%
НОВООТПУСНАТИ ПРЕЗ 2019 г.					
<u>БРОЙ ПЕНСИИ - ОБЩО</u>	25 643	5 594	8 124	11 375	550
ОБЩО %	100,0%	21,8%	31,7%	44,4%	2,1%
<u>I. ФОНД "ПЕНСИИ":</u>	22 472	4 307	6 339	11 323	503
ОБЩО В %:	100,0%	19,2%	28,2%	50,4%	2,2%
1.Инвалидност поради общо заболяване,	22 472	4 307	6 339	11 323	503
ОБЩО В %:	100,0%	19,2%	28,2%	50,4%	2,2%
<u>II. ФОНД "ПЕНСИИ ЗА ЛИЦАТА ПО чл. 69":</u>					
ОБЩО В %:					
1.Инвалидност поради общо заболяване,					
ОБЩО В %:					
<u>III. ФОНД "ПЕНСИИ, НЕСВЪРЗАНИ С ТРУДОВА ДЕЙНОСТ":</u>	3 099	1 279	1 775	3	42
1.Пенсии за военна инвалидност	6		2	3	1
2.Пенсии за гражданска инвалидност					
3.Социални пенсии за инвалидност	3 093	1 279	1 773		41
ОБЩО В %:	100,0%	41,3%	57,3%	0,1%	1,4%
<u>IV. ФОНД "ТРУДОВА ЗЛОПОЛУКА И ПРОФЕСИОНАЛНА БОЛЕСТ"-ОБЩО</u>	72	8	10	49	5
ОБЩО %	100,0%	11,1%	13,9%	68,1%	6,9%
А. Пенсии за трудова дейност - всичко	72	8	10	49	5
Б. Пенсии за кадрови военносслужещи, офицери и сержанти					

Забележка: В състоянието се наблюдават всички лични пенсии за инвалидност, като новоотпуснати се наблюдават само първите пенсии.

2.25. Брой на пенсионерите в работоспособна възраст за периода
2017 - 2019 г.

(към 30.09. на съответната година)

	2017 г.	2018 г.	2019 г.
О Б Щ О	390 904	384 839	369 882
А/МЪЖЕ	252 251	246 541	235 483
Б/ЖЕНИ	138 653	138 298	134 399
1.ПЕНСИОНЕРИ С ПЕНСИИ ЗА ИНВАЛИДНОСТ			
В С И Ч К О	272 454	272 338	263 083
А/МЪЖЕ	148 640	148 371	142 650
Б/ЖЕНИ	123 814	123 967	120 433
а/ с намалена работоспособност над 90 %			
В С И Ч К О	49 112	49 169	47 932
А/МЪЖЕ	29 512	29 509	28 407
Б/ЖЕНИ	19 600	19 660	19 525
б/с намалена работоспособност от 71 до 90 %			
В С И Ч К О	105 407	105 558	98 250
А/МЪЖЕ	59 480	59 479	55 104
Б/ЖЕНИ	45 927	46 079	43 146
в/с намалена работоспособност от 50 до 70 %			
В С И Ч К О	116 181	116 016	115 158
А/МЪЖЕ	58 765	58 576	58 147
Б/ЖЕНИ	57 416	57 440	57 011
г/ без група			
В С И Ч К О	1 754	1 595	1 743
А/МЪЖЕ	883	807	992
Б/ЖЕНИ	871	788	751
2.ПЕНСИОНЕРИ С ПЕНСИИ ЗА ОСИГУРИТЕЛЕН СТАЖ И ВЪЗРАСТ			
В С И Ч К О	118 450	112 501	106 799
А/МЪЖЕ	103 611	98 170	92 833
Б/ЖЕНИ	14 839	14 331	13 966

Забележка: От началото на 2016 г. пенсионерите за осигурителен стаж и възраст (вид 02) са всички пенсионери с отпуснати пенсии по чл. 68, чл.68а, чл.69а и чл.69б от КСО и вид 32 (чл.69 от КСО).

**БРОЙ НА ПЕНСИОНЕРИТЕ В РАБОТОСПОСОБНА ВЪЗРАСТ
към 30.09. на съответната година**

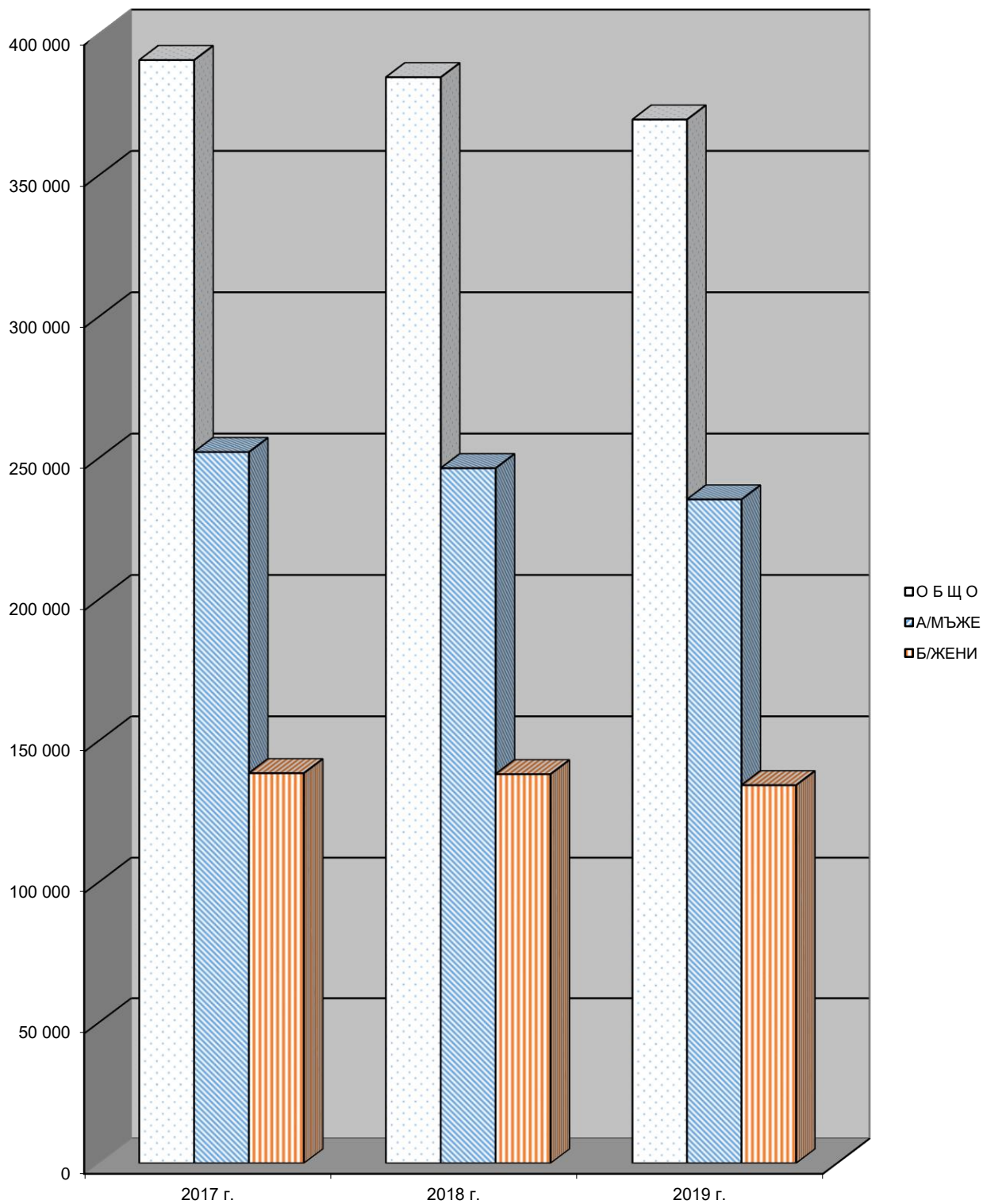

2.26. Брой на социалните пенсии, отпуснати за старост
и инвалидност, за периода 2017 - 2019 г.
(към 31.12. на съответната година)

ПОКАЗАТЕЛИ	2017 г.	2018 г.	2019 г.
О Б Щ О	423 960	391 751	54 366
1.СОЦИАЛНИ ПЕНСИИ ЗА СТАРОСТ	3 364	3 587	3 906
2.СОЦИАЛНИ ПЕНСИИ ЗА ИНВАЛИДНОСТ - всичко	420 596	388 164	50 460
- в т.ч. с намалена работоспособност над 90 %	150 230	137 497	20 848
- с намалена работоспособност от 71 до 90 %	270 273	250 574	29 527
- с непосочена група инвалидност	93	93	85

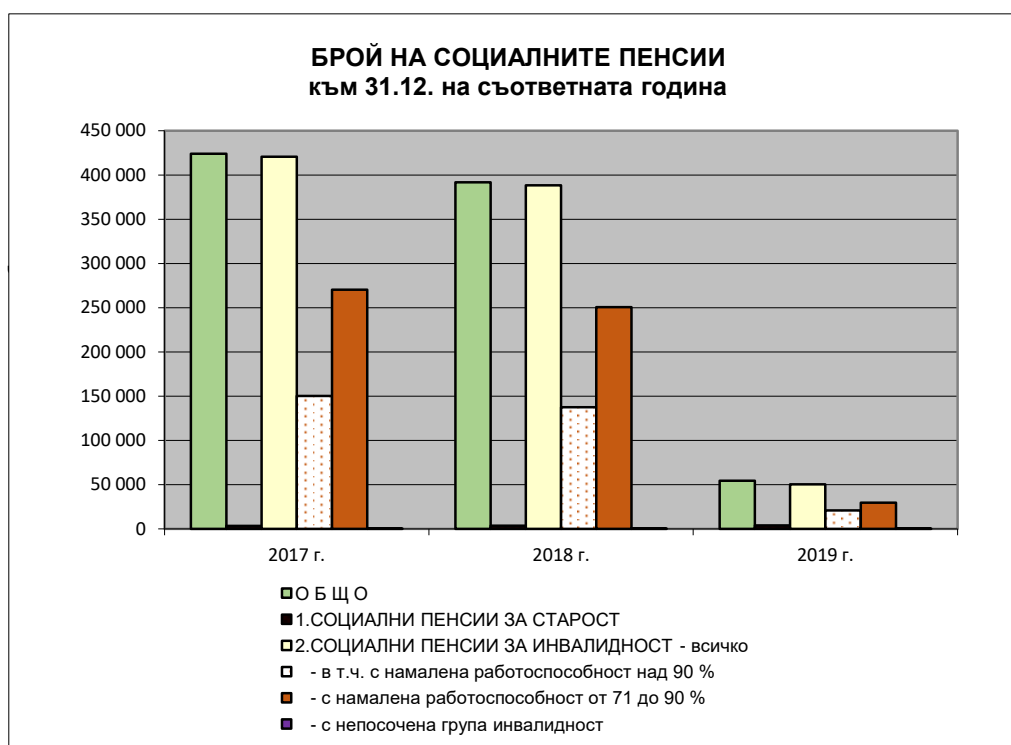

2.27. Брой на пенсиите, отпуснати на наследници, съобразно, родствената връзка с наследодателя по фондове на ДОО към 31.12.2019 г.

ПОКАЗАТЕЛИ	ОБЩО	ФОНД "ПЕНСИИ"	ФОНД "ПЕНСИИ ЗА ЛИЦАТА ПО ЧЛ. 69 "	ФОНД "ПЕНСИИ, НЕСВЪРЗАНИ С ТРУДОВА ДЕЙНОСТ"	ФОНД "ТРУДОВА ЗЛОПОЛУКА"
ВСИЧКО	116 694	102 079	4 232	3 177	7 206
1.ВДОВИЦИ /ВДОВЦИ	84 987	73 420	3 831	1 255	6 481
2.ЕДНО ДЕТЕ	27 515	25 230	305	1 582	398
3.ПРЕЖИВЕЛИЯТ СЪПРУГ- 5 г. по-рано от възрастта по чл.68, ал.1	416	317	8	24	67
4. НЕРАБОТОСПОСОБЕН ПРЕЖИВЯЛ СЪПРУГ	30	22		3	5
5.НЕТРУДОСПОСОБНИ ДЕЦА	3 099	2 744	67	84	204
6.НЕРАБОТЕЩ РОДИТЕЛ	11	11			
7.РОДИТЕЛИ	631	335	21	226	49
8.ДРУГИ НАСЛЕДНИЦИ	5			3	2

Структура на пенсиите, отпуснати на наследници, съобразно родствената връзка с наследодателя към 31.12.2019 г.

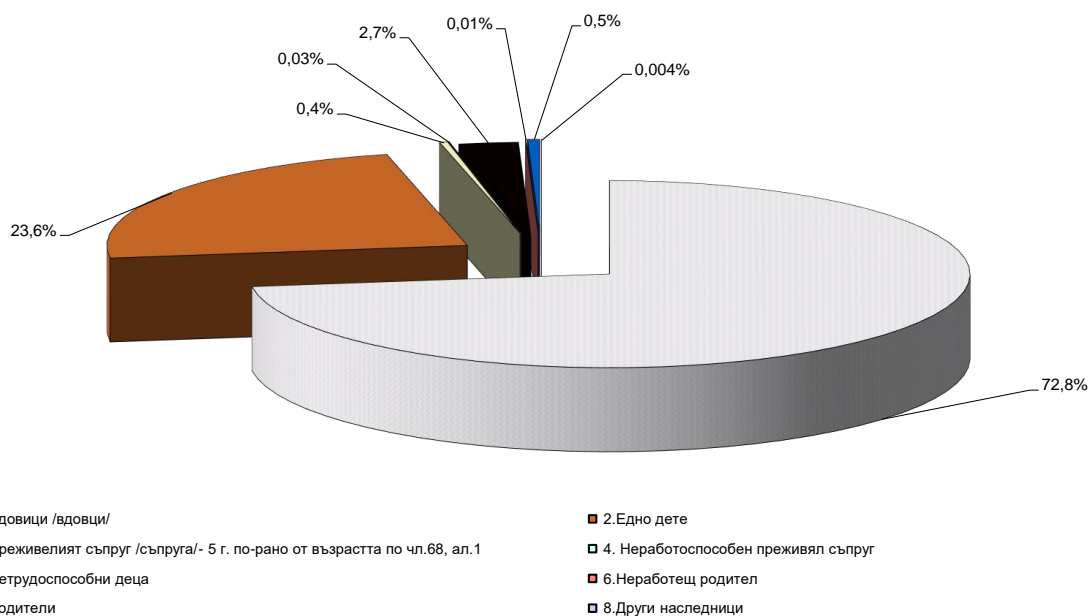

2.28. Брой на пенсиите, отпуснати на наследници,
съобразно родствената връзка с наследодателя
за периода 2017 - 2019 г.

(към 31.12. на съответната година)

ПОКАЗАТЕЛИ	2017 г.	2018 г.	2019 г.
В С И Ч К О	120 566	118 234	116 694
1.ВДОВИЦИ / ВДОВЦИ	86 168	85 438	84 987
2.ЕДНО ДЕТЕ	29 551	28 393	27 515
3.ПРЕЖИВЕЛИЯТ СЪПРУГ /А/ - 5 г. по-рано от възрастта по чл.68, ал.1	459	428	416
4. НЕРАБОТОСПОСОБЕН ПРЕЖИВЯЛ СЪПРУГ /А/	33	32	30
5.НЕТРУДОСПОСОБНИ ДЕЦА	3 647	3 258	3 099
6.НЕРАБОТЕЩ РОДИТЕЛ	10	12	11
7.РОДИТЕЛИ	693	668	631
8.ДРУГИ НАСЛЕДНИЦИ	5	5	5

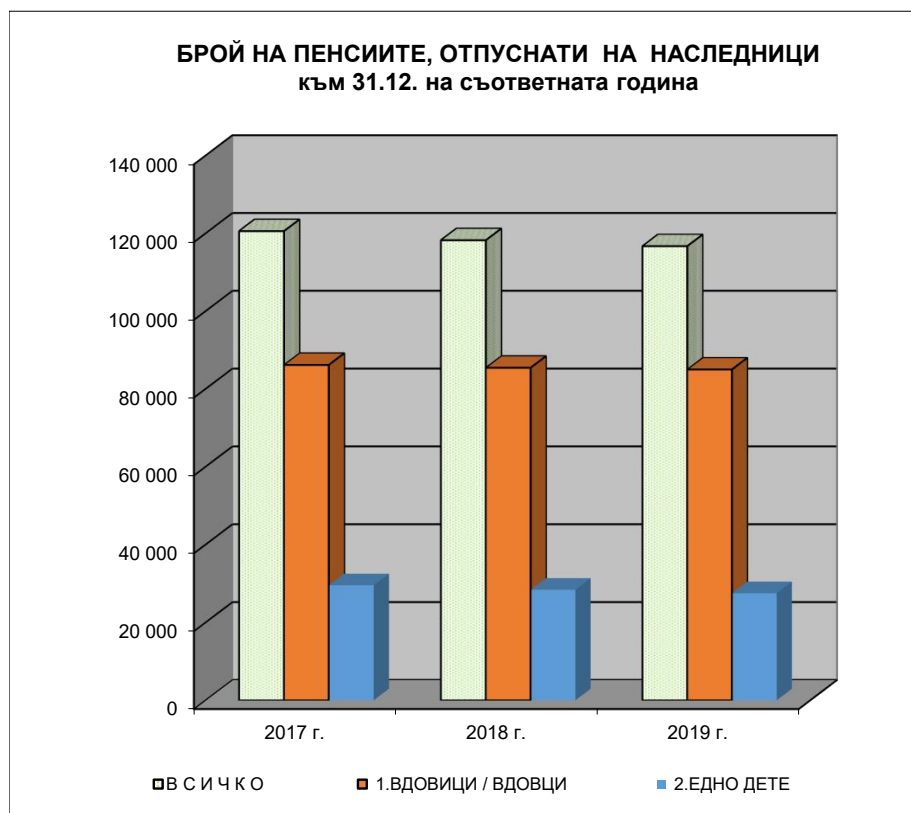

2.29. Брой на прекратените пенсии по причини
на прекратяване и фондове на ДОО
за периода 1.1.2019 г. - 31.12.2019 г.
(Общо за всички видове - лични и наследствени)

ПРИЧИНИ ЗА ПРЕКРАТЯВАНЕ	ОБЩО ДОО	ФОНД "ПЕНСИИ"	ФОНД "ПЕНСИИ ЗА ЛИЦАТА ПО ЧЛ.69"	ФОНД "ПЕНСИИ, НЕСВЪРЗАНИ С ТРУДОВА ДЕЙНОСТ"	ФОНД "ТРУДОВА ЗЛОПОЛУКА И ПРОФЕСИО- НАЛНА БОЛЕСТ"
В С И Ч К О	141 961	132 078	3 612	5 545	726
1.СМЪРТ	99 356	93 876	3 057	2 059	364
2.НЕ ПОПАДА В ГРУПА ИНВАЛИДНОСТ	8 830	7 177	1	1 597	55
3.ОТПАДА ОСНОВАНИЕТО ЗА ПОЛУЧАВАНЕ	3 447	3 058	23	345	21
4.НАВЪРШВАНЕ НА ПРЕДЕЛНА ВЪЗРАСТ (ЗА УЧАЩИ И ВДОВИЦИ/ВДОВЦИ)	1 013	913	9	75	16
5.ПО ИСКАНЕ НА ПЕНСИОНЕРА					
6.ПРОМЯНА НА ВИДА НА ПЕНСИЯТА	18 820	17 689	292	656	183
7.ВСЪПВАНЕ В БРАК НА ВДОВИЦА/ВДОВЕЦ	12	12			
8.ИЗКЛЮЧВАНЕ ОТ РАЗПЛАЩАТЕЛНИ ВЕДОМОСТИ	5 735	5 115	63	490	67
9.ПРЕМИНАВАНЕ В ДРУГО ТП НА НОИ	3 878	3 458	165	238	17
10. Д Р У Г И	870	780	2	85	3

Забележка: Наблюдават се само водещите пенсии.

2.30. Брой на прекратените пенсии по причини
на прекратяване за периода 2017 - 2019 г.
(Общо за всички видове - лични и наследствени)

ПРИЧИНИ ЗА ПРЕКРАТЯВАНЕ	1.1.2017 г. - 31.12.2017	1.1.2018 г. - 31.12.2018	1.1.2019 г. - 31.12.2019
В С И Ч К О	141 779	138 130	141 961
1.СМЪРТ	101 496	98 059	99 356
2.НЕ ПОПАДА В ГРУПА ИНВАЛИДНОСТ	5 974	6 405	8 830
3.ОТПАДА ОСНОВАНИЕТО ЗА ПОЛУЧАВАНЕ	3 141	3 011	3 447
4.НАВЪРШВАНЕ НА ПРЕДЕЛНА ВЪЗРАСТ (ЗА УЧАЩИ И ВДОВИЦИ/ВДОВЦИ)	1 055	1 124	1 013
5.ПО ИСКАНЕ НА ПЕНСИОНЕРА			
6.ПРОМЯНА НА ВИДА НА ПЕНСИЯТА	19 687	19 551	18 820
7.ВСЪПВАНЕ В БРАК НА ВДОВИЦА/ВДОВЕЦ	8	9	12
8.ИЗКЛЮЧВАНЕ ОТ РАЗПЛАЩАТЕЛНИ ВЕДОМОСТИ	5 717	5 341	5 735
9.ПРЕМИНАВАНЕ В ДРУГО ТП НА НОИ	3 734	3 757	3 878
10. Д Р У Г И	967	873	870

Забележка: 1. Наблюдават се само водещите пенсии.

2. Непоказаните прекратени пенсии са разпределени по причини на прекратяване съобразно тяхната структура.

2.31. Брой на прекратените лични пенсии поради смърт по видове пенсии и фондове на ДОО през 2019 г., както и средна продължителност в години за получаване на една пенсия от мъжете, жените и общо

Видове пенсии	БРОЙ НА ПРЕКРАТЕНИТЕ ПЕНСИИ през 2019 г.			СРЕДНА ПРОДЪЛЖИТЕЛНОСТ ЗА ПОЛУЧАВАНЕ НА ЕДНА ПЕНСИЯ /в години/		
	ОБЩО	МЪЖЕ	ЖЕНИ	ОБЩО	МЪЖЕ	ЖЕНИ
БРОЙ ПЕНСИИ - общо (I+II+III)	96 676	48 396	48 280	21,8	18,7	25,0
I. ФОНД "ПЕНСИИ"	91 588	44 359	47 229	21,7	18,1	25,1
1.Инвалидност поради общо заболяване	15 896	8 716	7 180	13,3	11,8	15,2
2.Пенсии за осигурителен стаж и възраст	74 954	35 535	39 419	23,4	19,7	26,7
3.Пенсии за осигурит. стаж и възраст-ЗПЗСК	171		171	42,7		42,7
4.Инвалидност - общо забол. - ЗПЗСК	66	10	56	48,8	49,9	48,6
5.Инвалидност-общо забол.-СВОК на ТПК	45	14	31	34,1	36,1	33,2
6.Пенсии за осигурителен стаж и възраст-СВОК на ТПК	453	83	370	30,0	26,5	30,7
7.Частни занаятчии, търговци и др.	3	1	2	31,7	37,0	29,0
II.ФОНД "ПЕНСИИ ЗА ЛИЦАТА ПО ЧЛ. 69"	2 783	2 724	59	27,5	27,5	29,4
1.Инвалидност поради общо заболяване	5	5		29,6	29,6	
2.Пенсии за осигурителен стаж и възраст	2 778	2 719	59	27,5	27,4	29,4
III. ФОНД "ПЕНСИИ, НЕСВЪРЗАНИ С ТРУДОВА ДЕЙНОСТ"	2 042	1 140	902	17,2	15,4	19,5
1.Старост/Поборнически/						
2.Пенсии за военна инвалидност	73	73		40,4	40,4	
3.Народни по отм.чл.28						
4.Народни по чл.30А	1		1	42,0		42,0
5.За особени заслуги						7,0
6.Пенсии за гражданска инвалидност	2	1	1	56,0	44,0	68,0
7.Старост на частни земеделски стопани	12	4	8	32,0	30,0	33,0
8.С отделен указ						
9.Социални пенсии за инвалидност	1 551	857	694	17,8	15,2	20,8
10.Персонални пенсии	42	1	41	23,3	15,0	23,5
11.Социални пенсии за старост	361	204	157	8,6	6,6	11,2
IV. ФОНД "ТРУДОВА ЗЛОПОЛУКА И ПРОФЕСИОНАЛНА БОЛЕСТ"	263	173	90	38,2	37,6	39,4
A. ПЕНСИИ ЗА ТРУДОВА ДЕЙНОСТ - ВСИЧКО	263	173	90	38,2	37,6	39,4
1.Инвалидност поради трудова злополука и професионална болест	256	172	84	37,8	37,5	38,4
2.Инвалидност поради трудова злополука и професионална болест - ЗПЗСК	6	1	5	53,8	56,0	53,4
3.Инвалидност поради трудова злополука и професионална болест - СВОК на ТПК	1		1	49,0		49,0
Б.ПЕНСИИ ЗА ЛИЦАТА ПО ЧЛ. 69 ОТ КСО:						
1.Инвалидност поради трудова злополука и професионална болест						

2.32. Брой на прекратените лични пенсии поради смърт по видове пенсии, независимо от фондовете на ДОО и поради рехабилитиране при пенсиите за инвалидност през 2019 г., както и средна продължителност в години за получаване на една пенсия от мъжете, жените и общо

Видове пенсии	БРОЙ НА ПРЕКРАТЕНИТЕ ПЕНСИИ през 2019 г.			СРЕДНА ПРОДЪЛЖИТЕЛНОСТ ЗА ПОЛУЧАВАНЕ НА ЕДНА ПЕНСИЯ /в години/		
	ОБЩО	МЪЖЕ	ЖЕНИ	ОБЩО	МЪЖЕ	ЖЕНИ
I. ИНВАЛИДНОСТ - ОБЩО	23 412	12 812	10 600	11,5	10,5	12,7
В Т.Ч.						
a/ ПОЧИНАЛИ	16 203	8 907	7 296	13,8	12,4	15,5
б/ РЕХАБИЛИТИРАНИ	7 209	3 905	3 304	6,4	6,2	6,6
1.ИНВАЛИДНОСТ ПОРАДИ ТРУДОВА ЗЛОПОЛУКА И ПРОФ. БОЛЕСТ	312	218	94	33,4	32,1	36,4
В Т.Ч.						
a/ ПОЧИНАЛИ	257	172	85	37,9	37,5	38,6
б/ РЕХАБИЛИТИРАНИ	55	46	9	12,5	11,9	15,8
2.ИНВАЛИДНОСТ ПОРАДИ ОБЩО ЗАБОЛЯВАНЕ	23 100	12 594	10 506	11,2	10,1	12,5
В Т.Ч.						
a/ ПОЧИНАЛИ	15 946	8 735	7 211	13,4	11,9	15,3
б/ РЕХАБИЛИТИРАНИ	7 154	3 859	3 295	6,3	6,1	6,5
II. ПЕНСИИ ЗА ОСИГУРИТЕЛЕН СТАЖ И ВЪЗРАСТ - починали	78 185	38 337	39 848	23,6	20,2	26,8
В Т.Ч.						
С осигурителен стаж I категория	1 447	1 161	286	29,4	29,4	29,4
С осигурителен стаж II категория	4 439	3 164	1 275	26,5	26,3	27,2
С осигурителен стаж III категория	43 452	12 273	31 179	26,4	22,6	27,9
С осигурителен стаж, зачитащ се 1 за 3 г.	16	15	1	31,7	30,9	43,0
С осигурителен стаж, зачитащ се 1 за 2 г.						
Със смесен осигурителен стаж	28 831	21 724	7 107	18,5	17,5	21,8
НЕПОКАЗАН						

**2.33. Брой на отпуснати пенсии през 2019 г, с осигурителен стаж
и вноски от държавния бюджет**

ПОКАЗАТЕЛИ	ОБЩО ЗА ГОДИНАТА		
	Брой	Осигурителен стаж в дни	Среден осигурителен стаж в месеци
1.Наборна военна служба след 02.12.1995 г.	1	290	9,7
2.Неработещи майки след 02.12.1995 г.	12	16 740	46,5
3.Гледане на дете - инвалид до 16 г. след 01.01.1996 г. до 31.12.2000 г.			
4.Платен и неплатен отпуск за отглеждане на малко дете след 01.01.2000 г.	22	9 552	14,5
5.Неплатен отпуск до 30 раб. дни след 01.01.2000 г.	635	48 930	2,6
6. Неплатен отпуск за временна неработоспособност след 01.01.2000 г. до 31.12.2002 г.	6	425	2,4
7. Гледане на дете - инвалид или съпруг/а - инвалид след 01.01.2001 г.	5	10 026	66,8
8. Мирновременна алтернативна служба след 01.01.2002 г.			
9. Обезщетение за безработица след 01.01.2002 г.	2 093	779 889	12,4
10. Стаж по чл.10. ал.2. т.6 и 7 от КСО и чл.9. ал.3 т.3 от КСО			
11. Платен и неплатен отпуск за временна неработоспособност и бременност и раждане след 01.01.2003 г.	422	65 716	5,2
12. Лишаване от свобода	90	1 080	0,4
ВСИЧКО	3 286	932 648	9,5

2.34. Брой осигурени лица, получаващи лични пенсии за осигурителен стаж и
възраст към 31.12.2018 г.

Наименование на икономическа дейност	Общо	мъже	жени
ОБЩО:	197 377	111 121	86 256
Растениевъдство, животновъдство и лов, спомагателни дейности;Рибно стопанство	6 130	4 234	1 896
Горско стопанство	788	626	162
Отглеждане на други животни /пчеларство/	63	41	22
Добив на въглища	400	346	54
Добив на нефт и природен газ	89	79	10
Добив на метални руди	519	473	46
Добив на строителни материали	16	15	1
Добив на декоративни скални материали	49	43	6
Добив на варовик, суров гипс, креда, доломит и шисти	20	16	4
Добив на трошен камък, чакъл и пясък	308	274	34
Добив на глина и каолин	7	5	2
Добив на други неметални материали и суровини; Спомагателни дейности в добива	105	91	14
Производство и преработка на месо; производство на месни продукти, без готови ястия; Преработка и консервиране на риба и други водни животни, без готови ястия	846	434	412
Производство и преработка на месо от домашни птици	271	154	117
Преработка и консервиране на плодове и зеленчуци, без готови ястия	548	270	278
Производство на растителни и животински масла и мазнини	259	217	42
Производство на мляко и млечни продукти	447	272	175
Производство на мелничарски продукти, нишесте и нишестени продукти	172	105	67
Производство на хлебни и тестени изделия; Производство на други хранителни продукти	1 907	682	1 225
Производство на захар; Производство на какао, шоколадови и захарни изделия	176	71	105
Производство на готови храни за животни	169	106	63
Производство на напитки	404	244	160
Производство на пиво и малц	29	20	9
Производство на безалкохолни напитки, минерални и други бутилирани води	150	97	53
Производство на тютюневи изделия	83	36	47
Производство на текстил и изделия от текстил, без облекло	927	385	542
Производство на облекло	5 390	660	4 730
Производство на други трикотажни изделия	504	115	389

2.34. Брой осигурени лица, получаващи лични пенсии за осигурителен стаж и
възраст към 31.12.2018 г.

(продължение)

Обработка на кожи; производство на обувки и други изделия от обработени кожи без косъм	1 198	153	1 045
Производство на дървен материал и изделия от дървен материал и корк, без мебели; производство на изделия от слама и материали за плетене	931	712	219
Производство на хартия, картон и изделия от хартия и картон	511	312	199
Печатна дейност и възпроизвеждане на записани носители ;Издателска дейност; Производство на филми и телевизионни предавания, звукозаписване и издаване на музика	933	427	506
Производство на кокс и рафинирани нефтопродукти	22	19	3
Производство на химични продукти	919	569	350
Производство на лекарствени вещества и продукти	598	375	223
Производство на изделия от каучук и пластмаси	1 462	954	508
Производство на изделия от други неметални минерални суровини	1 401	1 048	353
Производство на основни метали	388	316	72
Леене на метали	473	326	147
Производство на метални изделия, без машини и оборудване	3 825	2 962	863
Производство на компютърна и комуникационна техника, електронни и оптични продукти.	712	397	315
Производство на електрически съоръжения	1 169	701	468
Производство на машини и оборудване с общо и специално предназначение; Производство на въоръжение и боеприпаси	4 296	3 017	1 279
Производство на турбини и двигатели, без авиационни, автомобилни и мотоциклетни	27	19	8
Производство на автомобили, ремаркета и полуремаркета; Производство на превозни средства, без автомобили	888	516	372
Производство на мебели	1 040	642	398
Производство, неklasифицирано другаде; Ремонт и инсталиране на машини и оборудване	1 885	1 449	436
Производство на медицински и зъболекарски инструменти и средства (Дейности в зъботехнически лаборатории)	141	74	67
Производство, пренос и разпределение на електрическа енергия	732	611	121
Производство и разпределение на газообразни горива по газоразпределителните мрежи; Тръбопроводен транспорт	73	48	25
Производство и разпределение на топлинна енергия	179	129	50
Събиране, пречистване и доставяне на води; Събиране, отвеждане и пречистване на отпадъчни води	678	558	120
Събиране и обезвреждане на отпадъци; рециклиране на материали; Възстановяване и други услуги по управление на отпадъци	1 247	923	324
Събиране на опасни отпадъци; Обработване и обезвреждане на опасни отпадъци	57	35	22
Строителство на сгради; Строителство на съоръжения; Специализирани строителни дейности	9 744	8 166	1 578

2.34. Брой осигурени лица, получаващи лични пенсии за осигурителен стаж и
възраст към 31.12.2018 г.

(продължение)

Строителство на автомагистрали, пътища и самолетни писти	2 134	1 928	206
Строителство на преносни и разпределителни електрически и далекосъобщителни мрежи	482	417	65
Търговия на едро и дребно с автомобили и мотоциклети, техническо обслужване и ремонт; Търговия на едро, без търговията с автомобили и мотоциклети; Търговия на дребно, без търговията с автомобили и мотоциклети	15 312	6 771	8 541
Търговия на едро с фармацевтични стоки, медицинска техника и апаратура; Търговия на дребно с лекарства и други фармацевтични стоки; Търговия на дребно с медицински и ортопедични стоки	2 524	377	2 147
Хотелиерство; Ресторантьорство; Туристическа агентска и операторска дейност; други дейности, свързани с пътувания и резервации	6 660	1 787	4 873
Пътнически железопътен транспорт, междуселищен; Товарен железопътен транспорт; Складиране на товари и спомагателни дейности в железопътния транспорт	1 641	1 437	204
Друг пътнически сухопътен транспорт; Товарен автомобилен транспорт и услуги по преместване	6 850	5 961	889
Воден транспорт	139	126	13
Въздушен транспорт	419	377	42
Складиране на товари и спомагателни дейности в транспорта (без железопътен транспорт)	1 123	865	258
Пощенски и куриерски дейности	794	296	498
Радио- и телевизионна дейност; Далекосъобщения	288	188	100
ФИНАНСОВИ И ЗАСТРАХОВАТЕЛНИ ДЕЙНОСТИ	1 868	906	962
Дейности в областта на информационните технологии; Информационни услуги; ОПЕРАЦИИ С НЕДВИЖИМИ ИМОТИ; ПРОФЕСИОНАЛНИ ДЕЙНОСТИ И НАУЧНИ ИЗСЛЕДВАНИЯ; АДМИНИСТРАТИВНИ И СПОМАГАТЕЛНИ ДЕЙНОСТИ	10 817	5 305	5 512
Дейности по охрана и разследване	20 742	20 138	604
Научноизследователска и развойна дейност	395	223	172
ДЪРЖАВНО УПРАВЛЕНИЕ	1 201	657	544
ОБРАЗОВАНИЕ	2 057	773	1 284
ХУМАННО ЗДРАВЕОПАЗВАНЕ И СОЦИАЛНА РАБОТА /без медицинска сестра, акушерка, рехабилитатор, фелдшер и лаборант, включително главните и старшите/; Ветеринарномедицинска дейност	4 416	1 100	3 316

2.34. Брой осигурени лица, получаващи лични пенсии за осигурителен стаж и
възраст към 31.12.2018 г.

(продължение и край)

Дейност на болници /без началник клиника/отделение, медицинска сестра, акушерка, рехабилитатор, фелдшер и лаборант, включително главните и старшите/	5 152	1 689	3 463
Медико-социални грижи с настаняване; Социална работа без настаняване	974	140	834
КУЛТУРА, СПОРТ И РАЗВЛЕЧЕНИЯ /за 93.12 Дейност на спортни клубове - без професионален спортист във футболен клуб/	1 544	674	870
Ремонт на компютърна техника, на лични и домакински вещи; Други персонални услуги; ДЕЙНОСТИ НА ДОМАКИНСТВА КАТО РАБОТОДАТЕЛИ;	1 100	432	668
Дейности на организации с нестопанска цел (без дейност на религиозни организации); Дейности на екстериториални организации и служби	1 860	630	1 230
Дейност на спортни клубове /само за професионален спортист във футболен клуб/	19	16	3
Централен кооперативен съюз	805	240	565
ХУМАННО ЗДРАВЕОПАЗВАНЕ И СОЦИАЛНА РАБОТА /само за медицинска сестра, акушерка, рехабилитатор, фелдшер и лаборант/	1 990	110	1 880
Дейност на болници /само за началник клиника/отделение /	527	233	294
Дейност на болници /само за медицинска сестра, акушерка, рехабилитатор, фелдшер и лаборант/	4 106	60	4 046
Дейност на религиозни организации	146	126	20
Бюджетен сектор	31 034	13 009	18 025
Спомагателни дейности	11 953	8 561	3 392

Забележка: Източник - Национален Осигурителен Институт

Данните са от регистър "Пенсии" и "Осигурени лица" към края на 2018 г.

В броя на работещите пенсионери, получаващи пенсия за осигурителен стаж и възраст е включен и този от сектор "Сигурност".

2.35. Брой осигурени лица, получаващи лични пенсии за осигурителен стаж и
възраст към 31.12.2019 г.

Наименование на икономическа дейност	Общо	мъже	жени
ОБЩО:	214 129	117 069	97 060
Растениевъдство, животновъдство и лов, спомагателни дейности;Рибно стопанство	6 240	4 286	1 954
Горско стопанство	766	609	157
Отглеждане на други животни /пчеларство/	62	28	34
Добив на въглища	376	323	53
Добив на нефт и природен газ	95	83	12
Добив на метални руди	520	472	48
Добив на строителни материали	17	14	3
Добив на декоративни скални материали	59	48	11
Добив на варовик, суров гипс, креда, доломит и шисти	28	22	6
Добив на трошен камък, чакъл и пясък	335	290	45
Добив на глина и каолин	8	6	2
Добив на други неметални материали и суровини; Спомагателни дейности в добива	118	104	14
Производство и преработка на месо; производство на месни продукти, без готови ястия; Преработка и консервиране на риба и други водни животни, без готови ястия	892	474	418
Производство и преработка на месо от домашни птици	253	148	105
Преработка и консервиране на плодове и зеленчуци, без готови ястия	581	264	317
Производство на растителни и животински масла и мазнини	282	229	53
Производство на мляко и млечни продукти	507	309	198
Производство на мелничарски продукти, нишесте и нишестени продукти	192	117	75
Производство на хлебни и тестени изделия; Производство на други хранителни продукти	1 972	696	1 276
Производство на захар; Производство на какао, шоколадови и захарни изделия	181	70	111
Производство на готови храни за животни	169	109	60
Производство на напитки	424	264	160
Производство на пиво и малц	32	23	9
Производство на безалкохолни напитки, минерални и други бутилирани води	149	97	52
Производство на тютюневи изделия	78	38	40
Производство на текстил и изделия от текстил, без облекло	948	375	573
Производство на облекло	5 475	618	4 857
Производство на други трикотажни изделия	523	120	403

2.35. Брой осигурени лица, получаващи лични пенсии за осигурителен стаж и
възраст към 31.12.2019 г.

(продължение)

Обработка на кожи; производство на обувки и други изделия от обработени кожи без косъм	1 095	150	945
Производство на дървен материал и изделия от дървен материал и корк, без мебели; производство на изделия от слама и материали за плетене	899	699	200
Производство на хартия, картон и изделия от хартия и картон	505	310	195
Печатна дейност и възпроизвеждане на записани носители ;Издателска дейност; Производство на филми и телевизионни предавания, звукозаписване и издаване на музика	980	433	547
Производство на кокс и рафинирани нефтопродукти	32	27	5
Производство на химични продукти	933	577	356
Производство на лекарствени вещества и продукти	557	325	232
Производство на изделия от каучук и пластмаси	1 553	1 005	548
Производство на изделия от други неметални минерални суровини	1 537	1 148	389
Производство на основни метали	460	376	84
Леене на метали	446	302	144
Производство на метални изделия, без машини и оборудване	3 777	2 922	855
Производство на компютърна и комуникационна техника, електронни и оптични продукти.	747	405	342
Производство на електрически съоръжения	1 226	729	497
Производство на машини и оборудване с общо и специално предназначение; Производство на въоръжение и боеприпаси	4 308	3 038	1 270
Производство на турбини и двигатели, без авиационни, автомобилни и мотоциклетни	27	18	9
Производство на автомобили, ремаркета и полуремаркета; Производство на превозни средства, без автомобили	891	559	332
Производство на мебели	1 024	610	414
Производство, неklasифицирано другаде; Ремонт и инсталиране на машини и оборудване	1 952	1 485	467
Производство на медицински и зъболекарски инструменти и средства (Дейности в зъботехнически лаборатории)	151	79	72
Производство, пренос и разпределение на електрическа енергия	813	693	120
Производство и разпределение на газообразни горива по газоразпределителните мрежи; Тръбопроводен транспорт	79	54	25
Производство и разпределение на топлинна енергия	290	220	70
Събиране, пречистване и доставяне на води; Събиране, отвеждане и пречистване на отпадъчни води	880	714	166
Събиране и обезвреждане на отпадъци; рециклиране на материали; Възстановяване и други услуги по управление на отпадъци	1 323	976	347
Събиране на опасни отпадъци; Обработване и обезвреждане на опасни отпадъци	63	38	25
Строителство на сгради; Строителство на съоръжения; Специализирани строителни дейности	9 991	8 402	1 589

2.35. Брой осигурени лица, получаващи лични пенсии за осигурителен стаж и
възраст към 31.12.2019 г.

(продължение)

Строителство на автомагистрали, пътища и самолетни писти	2 223	2 020	203
Строителство на преносни и разпределителни електрически и далекосъобщителни мрежи	490	413	77
Търговия на едро и дребно с автомобили и мотоциклети, техническо обслужване и ремонт; Търговия на едро, без търговията с автомобили и мотоциклети; Търговия на дребно, без търговията с автомобили и мотоциклети	16 196	7 054	9 142
Търговия на едро с фармацевтични стоки, медицинска техника и апаратура; Търговия на дребно с лекарства и други фармацевтични стоки; Търговия на дребно с медицински и ортопедични стоки	2 522	382	2 140
Хотелиерство; Ресторантьорство; Туристическа агентска и операторска дейност; други дейности, свързани с пътувания и резервации	7 120	1 844	5 276
Пътнически железопътен транспорт, междуселищен; Товарен железопътен транспорт; Складиране на товари и спомагателни дейности в железопътния транспорт	1 935	1 658	277
Друг пътнически сухопътен транспорт; Товарен автомобилен транспорт и услуги по преместване	7 329	6 304	1 025
Воден транспорт	143	132	11
Въздушен транспорт	432	380	52
Складиране на товари и спомагателни дейности в транспорта (без железопътен транспорт)	1 132	853	279
Пощенски и куриерски дейности	860	313	547
Радио- и телевизионна дейност; Далекосъобщения	318	215	103
ФИНАНСОВИ И ЗАСТРАХОВАТЕЛНИ ДЕЙНОСТИ	1 879	755	1 124
Дейности в областта на информационните технологии; Информационни услуги; ОПЕРАЦИИ С НЕДВИЖИМИ ИМОТИ; ПРОФЕСИОНАЛНИ ДЕЙНОСТИ И НАУЧНИ ИЗСЛЕДВАНИЯ; АДМИНИСТРАТИВНИ И СПОМАГАТЕЛНИ ДЕЙНОСТИ	11 214	5 247	5 967
Дейности по охрана и разследване	21 106	20 420	686
Научноизследователска и развойна дейност	404	213	191
ДЪРЖАВНО УПРАВЛЕНИЕ	1 830	815	1 015
ОБРАЗОВАНИЕ	2 571	944	1 627
ХУМАННО ЗДРАВЕОПАЗВАНЕ И СОЦИАЛНА РАБОТА /без медицинска сестра, акушерка, рехабилитатор, фелдшер и лаборант, включително главните и старшите/; Ветеринарномедицинска дейност	4 691	1 166	3 525

2.35. Брой осигурени лица, получаващи лични пенсии за осигурителен стаж и
възраст към 31.12.2019 г.

(продължение и край)

Дейност на болници /без началник клиника/отделение, медицинска сестра, акушерка, рехабилитатор, фелдшер и лаборант, включително главните и старшите/	5 801	1 818	3 983
Медико-социални грижи с настаняване; Социална работа без настаняване	1 501	273	1 228
КУЛТУРА, СПОРТ И РАЗВЛЕЧЕНИЯ /за 93.12 Дейност на спортни клубове - без професионален спортист във футболен клуб/	1 690	732	958
Ремонт на компютърна техника, на лични и домакински вещи; Други персонални услуги; ДЕЙНОСТИ НА ДОМАКИНСТВА КАТО РАБОТОДАТЕЛИ;	1 087	415	672
Дейности на организации с нестопанска цел (без дейност на религиозни организации); Дейности на екстериториални организации и служби	2 021	678	1 343
Дейност на спортни клубове /само за професионален спортист във футболен клуб/	18	14	4
Централен кооперативен съюз	799	229	570
ХУМАННО ЗДРАВЕОПАЗВАНЕ И СОЦИАЛНА РАБОТА /само за медицинска сестра, акушерка, рехабилитатор, фелдшер и лаборант/	2 016	107	1 909
Дейност на болници /само за началник клиника/отделение /	584	256	328
Дейност на болници /само за медицинска сестра, акушерка, рехабилитатор, фелдшер и лаборант/	4 539	59	4 480
Дейност на религиозни организации	338	308	30
Бюджетен сектор	45 102	18 551	26 551
Спомагателни дейности	6 417	5 971	446

Забележка: Източник - Национален Осигурителен Институт

Данните са от регистър "Пенсии" и "Осигурени лица" към края на 2019 г.

В броя на работещите пенсионери, получаващи пенсия за осигурителен стаж и възраст е включен и този от сектор "Сигурност".

3. БРОЙ ПЕНСИОНЕРИ ПО ВЪЗРАСТОВИ ГРУПИ, ВИДОВЕ ПЕНСИИ И ПОЛ

3.1. Брой и структура на пенсионерите с новоотпуснати лични пенсии по групи възраст и пол за периода 2011 - 2019 г.

ВЪЗРАСТОВИ ГРУПИ	1.1.2011 г. - 31.12.2011 г.		1.1.2012 г. - 31.12.2012 г.		1.1.2013 г. - 31.12.2013 г.		1.1.2014 г. - 31.12.2014 г.		1.1.2015 г. - 31.12.2015 г.		1.1.2016 г. - 31.12.2016 г.		1.1.2017 г. - 31.12.2017 г.		1.1.2018 г. - 31.12.2018 г.		1.1.2019 г. - 31.12.2019 г.	
	ОБЩО	Процент от общия брой	ОБЩО	Процент от общия брой	ОБЩО	Процент от общия брой	ОБЩО	Процент от общия брой	ОБЩО	Процент от общия брой	ОБЩО	Процент от общия брой	ОБЩО	Процент от общия брой	ОБЩО	Процент от общия брой	ОБЩО	Процент от общия брой
ОБЩО (МЪЖЕ И ЖЕНИ)	92 842	100,0%	76 210	100,0%	71 531	100,0%	90 488	100,0%	95 666	100,0%	90 493	100,0%	83 541	100,0%	82 247	100,0%	76 919	100,0%
до 44 г.	8 984	9,7%	8 839	11,6%	8 497	11,9%	8 199	9,1%	7 815	8,2%	7 575	8,4%	7 152	8,6%	7 196	8,7%	6 148	8,0%
от 45 г. до 49 г.	5 577	6,0%	5 402	7,1%	5 155	7,2%	5 274	5,8%	6 045	6,3%	7 353	8,1%	4 678	5,6%	4 093	5,0%	3 375	4,4%
от 50 г. до 54 г.	9 670	10,4%	8 919	11,7%	8 364	11,7%	9 573	10,6%	9 176	9,6%	9 143	10,1%	7 428	8,9%	6 859	8,3%	5 945	7,7%
от 55 г. до 59 г.	15 105	16,3%	13 765	18,1%	13 298	18,6%	15 824	17,5%	15 103	15,8%	12 653	14,0%	11 664	14,0%	11 396	13,9%	10 273	13,4%
от 60 г. до 64 г.	44 886	48,3%	31 895	41,9%	28 513	39,9%	39 005	43,1%	42 185	44,1%	38 262	42,3%	37 655	45,1%	37 149	45,2%	35 155	45,7%
от 65 г. до 69 г.	8 126	8,8%	6 778	8,9%	7 066	9,9%	11 977	13,2%	14 652	15,3%	14 670	16,2%	14 028	16,8%	14 515	17,6%	14 690	19,1%
от 70 г. до 74 г.	426	0,5%	524	0,7%	560	0,8%	567	0,6%	616	0,6%	744	0,8%	842	1,0%	938	1,1%	1 123	1,5%
от 75 г. до 79 г.	49	0,1%	58	0,1%	53	0,1%	46	0,1%	56	0,1%	62	0,1%	77	0,1%	67	0,1%	148	0,2%
над 80 г. и повече	19	0,02%	30	0,04%	25	0,03%	23	0,03%	18	0,02%	31	0,03%	17	0,02%	34	0,04%	62	0,1%
МЪЖЕ - всичко	47 806	100,0%	41 299	100,0%	38 686	100,0%	48 903	100,0%	49 648	100,0%	47 459	100,0%	41 948	100,0%	41 299	100,0%	38 640	100,0%
до 44 г.	4 812	10,1%	4 719	11,4%	4 317	11,2%	4 218	8,6%	4 056	8,2%	3 939	8,3%	3 803	9,1%	3 651	8,8%	3 126	8,1%
от 45 г. до 49 г.	3 358	7,0%	3 358	8,1%	3 103	8,0%	3 061	6,3%	4 002	8,1%	5 345	11,3%	2 804	6,7%	2 209	5,3%	1 755	4,5%
от 50 г. до 54 г.	5 140	10,8%	4 777	11,6%	4 343	11,2%	5 273	10,8%	5 062	10,2%	5 607	11,8%	4 119	9,8%	3 687	8,9%	3 239	8,4%
от 55 г. до 59 г.	10 315	21,6%	9 101	22,0%	8 578	22,2%	10 609	21,7%	9 859	19,9%	8 325	17,5%	7 525	17,9%	7 353	17,8%	6 760	17,5%
от 60 г. до 64 г.	18 326	38,3%	14 303	34,6%	13 386	34,6%	17 712	36,2%	17 073	34,4%	14 829	31,2%	15 046	35,9%	15 659	37,9%	14 660	37,9%
от 65 г. до 69 г.	5 534	11,6%	4 627	11,2%	4 563	11,8%	7 607	15,6%	9 128	18,4%	8 874	18,7%	8 077	19,3%	8 114	19,6%	8 314	21,5%
от 70 г. до 74 г.	278	0,6%	350	0,8%	350	0,9%	377	0,8%	416	0,8%	476	1,0%	522	1,2%	551	1,3%	671	1,7%
от 75 г. до 79 г.	31	0,1%	45	0,1%	32	0,1%	32	0,1%	39	0,1%	43	0,1%	45	0,1%	54	0,1%	88	0,2%
над 80 г. и повече	12	0,03%	19	0,05%	14	0,04%	14	0,03%	13	0,03%	21	0,04%	7	0,02%	21	0,1%	27	0,1%
ЖЕНИ - всичко	45 036	100,0%	34 911	100,0%	32 845	100,0%	41 585	100,0%	46 018	100,0%	43 034	100,0%	41 593	100,0%	40 948	100,0%	38 279	100,0%
до 44 г.	4 172	9,3%	4 120	11,8%	4 180	12,7%	3 981	9,6%	3 759	8,2%	3 636	8,4%	3 349	8,1%	3 545	8,7%	3 022	7,9%
от 45 г. до 49 г.	2 219	4,9%	2 044	5,9%	2 052	6,2%	2 213	5,3%	2 043	4,4%	2 008	4,7%	1 874	4,5%	1 884	4,6%	1 620	4,2%
от 50 г. до 54 г.	4 530	10,1%	4 142	11,9%	4 021	12,2%	4 300	10,3%	4 114	8,9%	3 536	8,2%	3 309	8,0%	3 172	7,7%	2 706	7,1%
от 55 г. до 59 г.	4 790	10,6%	4 664	13,4%	4 720	14,4%	5 215	12,5%	5 244	11,4%	4 328	10,1%	4 139	10,0%	4 043	9,9%	3 513	9,2%
от 60 г. до 64 г.	26 560	59,0%	17 592	50,4%	15 127	46,1%	21 293	51,2%	25 112	54,6%	23 433	54,5%	22 609	54,4%	21 490	52,5%	20 495	53,5%
от 65 г. до 69 г.	2 592	5,8%	2 151	6,2%	2 503	7,6%	4 370	10,5%	5 524	12,0%	5 796	13,5%	5 951	14,3%	6 401	15,6%	6 376	16,7%
от 70 г. до 74 г.	148	0,3%	174	0,5%	210	0,6%	190	0,5%	200	0,4%	268	0,6%	320	0,8%	387	0,9%	452	1,2%
от 75 г. до 79 г.	18	0,04%	13	0,04%	21	0,1%	14	0,03%	17	0,04%	19	0,04%	32	0,1%	13	0,03%	60	0,2%
над 80 г. и повече	7	0,02%	11	0,03%	11	0,03%	9	0,02%	5	0,01%	10	0,02%	10	0,02%	13	0,03%	35	0,1%

3.2. Брой и структура на пенсионерите с новоотпуснати наследствени пенсии по групи възраст и пол за периода 2011 - 2019 г.

ВЪЗРАСТОВИ ГРУПИ	1.1.2011 г. - 31.12.2011 г.		1.1.2012 г. - 31.12.2012 г.		1.1.2013 г. - 31.12.2013 г.		1.1.2014 г. - 31.12.2014 г.		1.1.2015 г. - 31.12.2015 г.		1.1.2016 г. - 31.12.2016 г.		1.1.2017 г. - 31.12.2017 г.		1.1.2018 г. - 31.12.2018 г.		1.1.2019 г. - 31.12.2019 г.	
	ОБЩО	Процент от общия брой	ОБЩО	Процент от общия брой	ОБЩО	Процент от общия брой	ОБЩО	Процент от общия брой	ОБЩО	Процент от общия брой	ОБЩО	Процент от общия брой	ОБЩО	Процент от общия брой	ОБЩО	Процент от общия брой	ОБЩО	Процент от общия брой
ОБЩО (МЪЖЕ И ЖЕНИ)	15 413	100,0%	13 669	100,0%	9 770	100,0%	8 891	100,0%	11 997	100,0%	16 585	100,0%	14 096	100,0%	13 287	100,0%	12 945	100,0%
до 44 г.	4 680	30,4%	4 493	32,9%	4 277	43,8%	4 173	46,9%	3 646	30,4%	3 658	22,1%	3 822	27,1%	3 397	25,6%	3 349	25,9%
от 45 г. до 49 г.	4	0,03%	2	0,01%			1	0,01%	1	0,01%	3	0,02%		1	0,01%	1	0,01%	
от 50 г. до 54 г.	5	0,03%	9	0,1%	3	0,03%	1	0,01%	3	0,03%	2	0,01%		2	0,02%	3	0,02%	
от 55 г. до 59 г.	8 789	57,0%	7 019	51,3%	3 080	31,5%	2 029	22,8%	5 022	41,9%	9 511	57,3%	6 841	48,5%	6 553	49,3%	5 865	45,3%
от 60 г. до 64 г.	1 698	11,0%	1 831	13,4%	2 009	20,6%	2 246	25,3%	2 798	23,3%	2 870	17,3%	2 757	19,6%	2 568	19,3%	2 861	22,1%
от 65 г. до 69 г.	147	1,0%	201	1,5%	269	2,8%	325	3,7%	394	3,3%	396	2,4%	516	3,7%	619	4,7%	685	5,3%
от 70 г. до 74 г.	42	0,3%	49	0,4%	64	0,7%	59	0,7%	72	0,6%	76	0,5%	79	0,6%	83	0,6%	112	0,9%
от 75 г. до 79 г.	21	0,1%	29	0,2%	31	0,3%	26	0,3%	25	0,2%	37	0,2%	52	0,4%	32	0,2%	37	0,3%
над 80 г. и повече	27	0,2%	36	0,3%	37	0,4%	31	0,3%	36	0,3%	32	0,2%	29	0,2%	32	0,2%	32	0,2%
МЪЖЕ - всичко	3 865	100,0%	3 634	100,0%	3 089	100,0%	3 009	100,0%	3 131	100,0%	3 521	100,0%	3 454	100,0%	3 229	100,0%	3 136	100,0%
до 44 г.	2 240	58,0%	2 181	60,0%	2 156	69,8%	2 078	69,1%	1 791	57,2%	1 833	52,1%	1 885	54,6%	1 668	51,7%	1 660	52,9%
от 45 г. до 49 г.	3	0,1%	2	0,1%			1	0,03%			3	0,1%						
от 50 г. до 54 г.	4	0,1%	4	0,1%	1	0,03%			1	0,03%								
от 55 г. до 59 г.	872	22,6%	698	19,2%	206	6,7%	5	0,2%	4	0,1%	401	11,4%	477	13,8%	517	16,0%	368	11,7%
от 60 г. до 64 г.	697	18,0%	666	18,3%	631	20,4%	796	26,5%	1 201	38,4%	1 150	32,7%	935	27,1%	848	26,3%	898	28,6%
от 65 г. до 69 г.	42	1,1%	62	1,7%	82	2,7%	111	3,7%	110	3,5%	112	3,2%	132	3,8%	169	5,2%	175	5,6%
от 70 г. до 74 г.	6	0,2%	13	0,4%	9	0,3%	14	0,5%	17	0,5%	14	0,4%	12	0,3%	13	0,4%	25	0,8%
от 75 г. до 79 г.	1	0,03%	3	0,1%	1	0,03%			3	0,1%	6	0,2%	10	0,3%	11	0,3%	7	0,2%
над 80 г. и повече			5	0,1%	3	0,1%	4	0,1%	4	0,1%	2	0,1%	3	0,1%	3	0,1%	3	0,1%
ЖЕНИ - всичко	11 548	100,0%	10 035	100,0%	6 681	100,0%	5 882	100,0%	8 866	100,0%	13 064	100,0%	10 642	100,0%	10 058	100,0%	9 809	100,0%
до 44 г.	2 440	21,1%	2 312	23,0%	2 121	31,7%	2 095	35,6%	1 855	20,9%	1 825	14,0%	1 937	18,2%	1 729	17,2%	1 689	17,2%
от 45 г. до 49 г.	1	0,01%							1	0,01%				1	0,01%	1	0,01%	
от 50 г. до 54 г.	1	0,01%	5	0,05%	2	0,03%	1	0,02%	2	0,02%	2	0,02%		2	0,02%	3	0,03%	
от 55 г. до 59 г.	7 917	68,6%	6 321	63,0%	2 874	43,0%	2 024	34,4%	5 018	56,6%	9 110	69,7%	6 364	59,8%	6 036	60,0%	5 497	56,0%
от 60 г. до 64 г.	1 001	8,7%	1 165	11,6%	1 378	20,6%	1 450	24,7%	1 597	18,0%	1 720	13,2%	1 822	17,1%	1 720	17,1%	1 963	20,0%
от 65 г. до 69 г.	105	0,9%	139	1,4%	187	2,8%	214	3,6%	284	3,2%	284	2,2%	384	3,6%	450	4,5%	510	5,2%
от 70 г. до 74 г.	36	0,3%	36	0,4%	55	0,8%	45	0,8%	55	0,6%	62	0,5%	67	0,6%	70	0,7%	87	0,9%
от 75 г. до 79 г.	20	0,2%	26	0,3%	30	0,4%	26	0,4%	22	0,2%	31	0,2%	42	0,4%	21	0,2%	30	0,3%
над 80 г. и повече	27	0,2%	31	0,3%	34	0,5%	27	0,5%	32	0,4%	30	0,2%	26	0,2%	29	0,3%	29	0,3%

3.3. Брой и структура на пенсионерите с новоотпуснати пенсии по групи възраст и пол за периода 2011 - 2019 г.

ВЪЗРАСТОВИ ГРУПИ	1.1.2011 г. - 31.12.2011 г.		1.1.2012 г. - 31.12.2012 г.		1.1.2013 г. - 31.12.2013 г.		1.1.2014 г. - 31.12.2014 г.		1.1.2015 г. - 31.12.2015 г.		1.1.2016 г. - 31.12.2016 г.		1.1.2017 г. - 31.12.2017 г.		1.1.2018 г. - 31.12.2018 г.		1.1.2019 г. - 31.12.2019 г.	
	ОБЩО	Процент от общия брой	ОБЩО	Процент от общия брой	ОБЩО	Процент от общия брой	ОБЩО	Процент от общия брой	ОБЩО	Процент от общия брой	ОБЩО	Процент от общия брой	ОБЩО	Процент от общия брой	ОБЩО	Процент от общия брой	ОБЩО	Процент от общия брой
ОБЩО (МЪЖЕ И ЖЕНИ)	108 255	100,0%	89 879	100,0%	81 301	100,0%	99 379	100,0%	107 663	100,0%	107 078	100,0%	97 637	100,0%	95 534	100,0%	89 864	100,0%
до 44 г.	13 664	12,6%	13 332	14,8%	12 774	15,7%	12 372	12,4%	11 461	10,6%	11 233	10,5%	10 974	11,2%	10 593	11,1%	9 497	10,6%
от 45 г. до 49 г.	5 581	5,2%	5 404	6,0%	5 155	6,3%	5 275	5,3%	6 046	5,6%	7 356	6,9%	4 678	4,8%	4 094	4,3%	3 376	3,8%
от 50 г. до 54 г.	9 675	8,9%	8 928	9,9%	8 367	10,3%	9 574	9,6%	9 179	8,5%	9 145	8,5%	7 428	7,6%	6 861	7,2%	5 948	6,6%
от 55 г. до 59 г.	23 894	22,1%	20 784	23,1%	16 378	20,1%	17 853	18,0%	20 125	18,7%	22 164	20,7%	18 505	19,0%	17 949	18,8%	16 138	18,0%
от 60 г. до 64 г.	46 584	43,0%	33 726	37,5%	30 522	37,5%	41 251	41,5%	44 983	41,8%	41 132	38,4%	40 412	41,4%	39 717	41,6%	38 016	42,3%
от 65 г. до 69 г.	8 273	7,6%	6 979	7,8%	7 335	9,0%	12 302	12,4%	15 046	14,0%	15 066	14,1%	14 544	14,9%	15 134	15,8%	15 375	17,1%
от 70 г. до 74 г.	468	0,4%	573	0,6%	624	0,8%	626	0,6%	688	0,6%	820	0,8%	921	0,9%	1 021	1,1%	1 235	1,4%
от 75 г. до 79 г.	70	0,1%	87	0,1%	84	0,1%	72	0,1%	81	0,1%	99	0,1%	129	0,1%	99	0,1%	185	0,2%
над 80 г. и повече	46	0,04%	66	0,1%	62	0,1%	54	0,1%	54	0,1%	63	0,1%	46	0,05%	66	0,1%	94	0,1%
МЪЖЕ - всичко	51 671	100,0%	44 933	100,0%	41 775	100,0%	51 912	100,0%	52 779	100,0%	50 980	100,0%	45 402	100,0%	44 528	100,0%	41 776	100,0%
до 44 г.	7 052	13,6%	6 900	15,4%	6 473	15,5%	6 296	12,1%	5 847	11,1%	5 772	11,3%	5 688	12,5%	5 319	11,9%	4 786	11,5%
от 45 г. до 49 г.	3 361	6,5%	3 360	7,5%	3 103	7,4%	3 062	5,9%	4 002	7,6%	5 348	10,5%	2 804	6,2%	2 209	5,0%	1 755	4,2%
от 50 г. до 54 г.	5 144	10,0%	4 781	10,6%	4 344	10,4%	5 273	10,2%	5 063	9,6%	5 607	11,0%	4 119	9,1%	3 687	8,3%	3 239	7,8%
от 55 г. до 59 г.	11 187	21,7%	9 799	21,8%	8 784	21,0%	10 614	20,4%	9 863	18,7%	8 726	17,1%	8 002	17,6%	7 870	17,7%	7 128	17,1%
от 60 г. до 64 г.	19 023	36,8%	14 969	33,3%	14 017	33,6%	18 508	35,7%	18 274	34,6%	15 979	31,3%	15 981	35,2%	16 507	37,1%	15 558	37,2%
от 65 г. до 69 г.	5 576	10,8%	4 689	10,4%	4 645	11,1%	7 718	14,9%	9 238	17,5%	8 986	17,6%	8 209	18,1%	8 283	18,6%	8 489	20,3%
от 70 г. до 74 г.	284	0,5%	363	0,8%	359	0,9%	391	0,8%	433	0,8%	490	1,0%	534	1,2%	564	1,3%	696	1,7%
от 75 г. до 79 г.	32	0,1%	48	0,1%	33	0,1%	32	0,1%	42	0,1%	49	0,1%	55	0,1%	65	0,1%	95	0,2%
над 80 г. и повече	12	0,02%	24	0,1%	17	0,04%	18	0,03%	17	0,0%	23	0,05%	10	0,02%	24	0,1%	30	0,1%
ЖЕНИ - всичко	56 584	100,0%	44 946	100,0%	39 526	100,0%	47 467	100,0%	54 884	100,0%	56 098	100,0%	52 235	100,0%	51 006	100,0%	48 088	100,0%
до 44 г.	6 612	11,7%	6 432	14,3%	6 301	15,9%	6 076	12,8%	5 614	10,2%	5 461	9,7%	5 286	10,1%	5 274	10,3%	4 711	9,8%
от 45 г. до 49 г.	2 220	3,9%	2 044	4,5%	2 052	5,2%	2 213	4,7%	2 044	3,7%	2 008	3,6%	1 874	3,6%	1 885	3,7%	1 621	3,4%
от 50 г. до 54 г.	4 531	8,0%	4 147	9,2%	4 023	10,2%	4 301	9,1%	4 116	7,5%	3 538	6,3%	3 309	6,3%	3 174	6,2%	2 709	5,6%
от 55 г. до 59 г.	12 707	22,5%	10 985	24,4%	7 594	19,2%	7 239	15,3%	10 262	18,7%	13 438	24,0%	10 503	20,1%	10 079	19,8%	9 010	18,7%
от 60 г. до 64 г.	27 561	48,7%	18 757	41,7%	16 505	41,8%	22 743	47,9%	26 709	48,7%	25 153	44,8%	24 431	46,8%	23 210	45,5%	22 458	46,7%
от 65 г. до 69 г.	2 697	4,8%	2 290	5,1%	2 690	6,8%	4 584	9,7%	5 808	10,6%	6 080	10,8%	6 335	12,1%	6 851	13,4%	6 886	14,3%
от 70 г. до 74 г.	184	0,3%	210	0,5%	265	0,7%	235	0,5%	255	0,5%	330	0,6%	387	0,7%	457	0,9%	539	1,1%
от 75 г. до 79 г.	38	0,1%	39	0,1%	51	0,1%	40	0,1%	39	0,1%	50	0,1%	74	0,1%	34	0,1%	90	0,2%
над 80 г. и повече	34	0,1%	42	0,1%	45	0,1%	36	0,1%	37	0,1%	40	0,1%	36	0,1%	42	0,1%	64	0,1%

3.4. Брой и структура на пенсионерите с новоотпуснати лични пенсии за осигурителен стаж и възраст по групи възраст и пол за периода 2011 - 2019 г.

ВЪЗРАСТОВИ ГРУПИ	1.1.2011 г. - 31.12.2011 г.		1.1.2012 г. - 31.12.2012 г.		1.1.2013 г. - 31.12.2013 г.		1.1.2014 г. - 31.12.2014 г.		1.1.2015 г. - 31.12.2015 г.		1.1.2016 г. - 31.12.2016 г.		1.1.2017 г. - 31.12.2017 г.		1.1.2018 г. - 31.12.2018 г.		1.1.2019 г. - 31.12.2019 г.	
	ОБЩО	Процент от общия брой	ОБЩО	Процент от общия брой	ОБЩО	Процент от общия брой	ОБЩО	Процент от общия брой	ОБЩО	Процент от общия брой	ОБЩО	Процент от общия брой	ОБЩО	Процент от общия брой	ОБЩО	Процент от общия брой	ОБЩО	Процент от общия брой
ОБЩО (МЪЖЕ И ЖЕНИ)	58 655	100,0%	42 141	100,0%	37 802	100,0%	53 954	100,0%	59 179	100,0%	53 312	100,0%	51 827	100,0%	51 029	100,0%	49 659	100,0%
до 44 г.	1	0,002%	6	0,01%	5	0,01%	4	0,01%	3	0,005%	2	0,004%	5	0,01%	3	0,01%	4	0,01%
от 45 г. до 49 г.	448	0,8%	486	1,2%	469	1,2%	513	1,0%	412	0,7%	307	0,576%	288	0,6%	198	0,4%	190	0,4%
от 50 г. до 54 г.	2 399	4,1%	1 873	4,4%	1 814	4,8%	1 953	3,6%	1 949	3,3%	1 429	2,680%	1 374	2,7%	1 243	2,4%	1 137	2,3%
от 55 г. до 59 г.	7 076	12,1%	5 636	13,4%	5 330	14,1%	6 602	12,2%	6 422	10,9%	4 531	8,499%	4 321	8,3%	4 254	8,3%	4 042	8,1%
от 60 г. до 64 г.	40 718	69,4%	27 445	65,1%	23 361	61,8%	33 330	61,8%	36 338	61,4%	32 909	61,729%	32 356	62,4%	31 501	61,7%	30 218	60,9%
от 65 г. до 69 г.	7 846	13,4%	6 481	15,4%	6 624	17,5%	11 352	21,0%	13 834	23,4%	13 846	25,972%	13 193	25,5%	13 505	26,5%	13 558	27,3%
от 70 г. до 74 г.	136	0,2%	165	0,4%	156	0,4%	168	0,31%	174	0,3%	234	0,439%	237	0,5%	258	0,5%	353	0,7%
от 75 г. до 79 г.	25	0,04%	37	0,1%	27	0,07%	22	0,04%	36	0,1%	37	0,069%	41	0,1%	41	0,1%	107	0,2%
над 80 г. и повече	6	0,01%	12	0,03%	16	0,04%	10	0,02%	11	0,02%	17	0,032%	12	0,02%	26	0,1%	50	0,1%
МЪЖЕ - всичко	28 295	100,0%	21 698	100,0%	19 964	100,0%	28 213	100,0%	28 638	100,0%	24 775	100,0%	23 981	100,0%	24 153	100,0%	23 554	100,0%
до 44 г.									1	0,003%			1	0,004%	1	0,004%		
от 45 г. до 49 г.	349	1,2%	414	1,9%	415	2,1%	455	1,6%	375	1,3%	276	1,1%	255	1,1%	166	0,7%	164	0,7%
от 50 г. до 54 г.	1 234	4,4%	928	4,3%	921	4,6%	1 013	3,6%	1 014	3,5%	767	3,1%	724	3,0%	680	2,8%	644	2,7%
от 55 г. до 59 г.	5 961	21,1%	4 699	21,7%	4 365	21,9%	5 551	19,7%	5 249	18,3%	3 794	15,3%	3 621	15,1%	3 558	14,7%	3 374	14,3%
от 60 г. до 64 г.	15 267	54,0%	11 052	50,9%	9 836	49,3%	13 849	49,1%	13 233	46,2%	11 381	45,9%	11 652	48,6%	12 072	50,0%	11 513	48,9%
от 65 г. до 69 г.	5 351	18,9%	4 425	20,4%	4 274	21,4%	7 192	25,5%	8 587	30,0%	8 348	33,7%	7 535	31,4%	7 466	30,9%	7 584	32,2%
от 70 г. до 74 г.	108	0,4%	138	0,6%	122	0,6%	128	0,5%	142	0,5%	166	0,7%	160	0,7%	162	0,7%	190	0,8%
от 75 г. до 79 г.	19	0,1%	32	0,1%	19	0,1%	17	0,1%	27	0,1%	29	0,1%	28	0,1%	33	0,1%	65	0,3%
над 80 г. и повече	6	0,02%	10	0,05%	12	0,1%	8	0,03%	10	0,03%	14	0,06%	5	0,02%	15	0,1%	20	0,1%
ЖЕНИ - всичко	30 360	100,0%	20 443	100,0%	17 838	100,0%	25 741	100,0%	30 541	100,0%	28 537	100,0%	27 846	100,0%	26 876	100,0%	26 105	100,0%
до 44 г.	1	0,003%	6	0,03%	5	0,03%	4	0,02%	2	0,01%	2	0,01%	4	0,01%	2	0,01%	4	0,02%
от 45 г. до 49 г.	99	0,3%	72	0,4%	54	0,3%	58	0,2%	37	0,1%	31	0,1%	33	0,1%	32	0,1%	26	0,1%
от 50 г. до 54 г.	1 165	3,8%	945	4,6%	893	5,0%	940	3,7%	935	3,1%	662	2,3%	650	2,3%	563	2,1%	493	1,9%
от 55 г. до 59 г.	1 115	3,7%	937	4,6%	965	5,4%	1 051	4,1%	1 173	3,8%	737	2,6%	700	2,5%	696	2,6%	668	2,6%
от 60 г. до 64 г.	25 451	83,8%	16 393	80,2%	13 525	75,8%	19 481	75,7%	23 105	75,7%	21 528	75,4%	20 704	74,4%	19 429	72,3%	18 705	71,7%
от 65 г. до 69 г.	2 495	8,2%	2 056	10,1%	2 350	13,2%	4 160	16,2%	5 247	17,2%	5 498	19,3%	5 658	20,3%	6 039	22,5%	5 974	22,9%
от 70 г. до 74 г.	28	0,1%	27	0,1%	34	0,2%	40	0,2%	32	0,1%	68	0,2%	77	0,3%	96	0,4%	163	0,6%
от 75 г. до 79 г.	6	0,02%	5	0,02%	8	0,04%	5	0,02%	9	0,03%	8	0,03%	13	0,05%	8	0,03%	42	0,2%
над 80 г. и повече			2	0,01%	4	0,02%	2	0,01%	1	0,003%	3	0,011%	7	0,03%	11	0,04%	30	0,1%

3.5. Брой и структура на пенсионерите с новоотпуснати наследствени пенсии за осигурителен стаж и възраст по групи възраст и пол за периода 2011 - 2019 г.

ВЪЗРАСТОВИ ГРУПИ	1.1.2011 г. - 31.12.2011 г.		1.1.2012 г. - 31.12.2012 г.		1.1.2013 г. - 31.12.2013 г.		1.1.2014 г. - 31.12.2014 г.		1.1.2015 г. - 31.12.2015 г.		1.1.2016 г. - 31.12.2016 г.		1.1.2017 г. - 31.12.2017 г.		1.1.2018 г. - 31.12.2018 г.		1.1.2019 г. - 31.12.2019 г.	
	ОБЩО	Процент от общия брой	ОБЩО	Процент от общия брой	ОБЩО	Процент от общия брой	ОБЩО	Процент от общия брой	ОБЩО	Процент от общия брой	ОБЩО	Процент от общия брой	ОБЩО	Процент от общия брой	ОБЩО	Процент от общия брой	ОБЩО	Процент от общия брой
ОБЩО (МЪЖЕ И ЖЕНИ)	2 614	100,0%	2 405	100,0%	1 850	100,0%	1 730	100,0%	2 255	100,0%	2 842	100,0%	2 369	100,0%	2 183	100,0%	2 225	100,0%
до 44 г.	266	10,2%	249	10,4%	209	11,3%	200	11,6%	170	7,5%	208	7,3%	182	7,7%	190	8,7%	170	7,6%
от 45 г. до 49 г.	2	0,1%	2	0,1%			1	0,1%			2	0,1%			1	0,05%		
от 50 г. до 54 г.			5	0,2%	1	0,1%			1	0,04%	1	0,04%						
от 55 г. до 59 г.	1 633	62,5%	1 331	55,3%	665	35,9%	588	34,0%	996	44,2%	1 544	54,3%	999	42,2%	907	41,5%	818	36,8%
от 60 г. до 64 г.	561	21,5%	614	25,5%	729	39,4%	712	41,2%	776	34,4%	767	27,0%	815	34,4%	667	30,6%	797	35,8%
от 65 г. до 69 г.	79	3,0%	110	4,6%	146	7,9%	136	7,9%	207	9,2%	206	7,2%	258	10,9%	302	13,8%	309	13,9%
от 70 г. до 74 г.	30	1,1%	38	1,6%	47	2,5%	41	2,4%	52	2,3%	57	2,0%	49	2,1%	63	2,9%	73	3,3%
от 75 г. до 79 г.	17	0,7%	23	1,0%	25	1,4%	23	1,3%	22	1,0%	28	1,0%	45	1,9%	28	1,3%	31	1,4%
над 80 г. и повече	26	1,0%	33	1,4%	28	1,5%	29	1,7%	31	1,4%	29	1,0%	21	0,9%	25	1,1%	27	1,2%
МЪЖЕ - всичко	334	100,0%	328	100,0%	266	100,0%	233	100,0%	222	100,0%	254	100,0%	252	100,0%	229	100,0%	212	100,0%
до 44 г.	119	35,6%	128	39,0%	98	36,8%	93	39,9%	71	32,0%	106	41,7%	87	34,5%	84	36,7%	77	36,3%
от 45 г. до 49 г.	2	0,6%	2	0,6%			1	0,4%			2	0,8%						
от 50 г. до 54 г.			3	0,9%														
от 55 г. до 59 г.	60	18,0%	47	14,3%	10	3,8%			2	0,9%	14	5,5%	17	6,7%	15	6,6%	12	5,7%
от 60 г. до 64 г.	136	40,7%	115	35,1%	125	47,0%	107	45,9%	100	45,0%	96	37,8%	102	40,5%	80	34,9%	75	35,4%
от 65 г. до 69 г.	13	3,9%	19	5,8%	26	9,8%	21	9,0%	33	14,9%	25	9,8%	32	12,7%	32	14,0%	28	13,2%
от 70 г. до 74 г.	4	1,2%	9	2,7%	4	1,5%	7	3,0%	11	5,0%	6	2,4%	6	2,4%	6	2,6%	12	5,7%
от 75 г. до 79 г.			1	0,3%	1	0,4%			2	0,9%	3	1,2%	6	2,4%	10	4,4%	5	2,4%
над 80 г. и повече			4	1,2%	2	0,8%	4	1,7%	3	1,4%	2	0,8%	2	0,8%	2	0,9%	3	1,4%
ЖЕНИ - всичко	2 280	100,0%	2 077	100,0%	1 584	100,0%	1 497	100,0%	2 033	100,0%	2 588	100,0%	2 117	100,0%	1 954	100,0%	2 013	100,0%
до 44 г.	147	6,4%	121	5,8%	111	7,0%	107	7,1%	99	4,9%	102	3,9%	95	4,5%	106	5,4%	93	4,6%
от 45 г. до 49 г.														1	0,1%			
от 50 г. до 54 г.			2	0,1%	1	0,1%			1	0,05%	1	0,04%						
от 55 г. до 59 г.	1573	69,0%	1284	61,8%	655	41,4%	588	39,3%	994	48,9%	1530	59,1%	982	46,4%	892	45,6%	806	40,0%
от 60 г. до 64 г.	425	18,6%	499	24,0%	604	38,1%	605	40,4%	676	33,3%	671	25,9%	713	33,7%	587	30,0%	722	35,9%
от 65 г. до 69 г.	66	2,9%	91	4,4%	120	7,6%	115	7,7%	174	8,6%	181	7,0%	226	10,7%	270	13,8%	281	14,0%
от 70 г. до 74 г.	26	1,1%	29	1,4%	43	2,7%	34	2,3%	41	2,0%	51	2,0%	43	2,0%	57	2,9%	61	3,0%
от 75 г. до 79 г.	17	0,7%	22	1,1%	24	1,5%	23	1,5%	20	1,0%	25	1,0%	39	1,84%	18	0,9%	26	1,3%
над 80 г. и повече	26	1,1%	29	1,4%	26	1,6%	25	1,7%	28	1,4%	27	1,0%	19	0,9%	23	1,2%	24	1,2%

3.6. Брой и структура на пенсионерите с новоотпуснати пенсии (лични и наследствени) за осигурителен стаж и възраст за периода 2011 - 2019 г.

ВЪЗРАСТОВИ ГРУПИ	1.1.2011 г. - 31.12.2011 г.		1.1.2012 г. - 31.12.2012 г.		1.1.2013 г. - 31.12.2013 г.		1.1.2014 г. - 31.12.2014 г.		1.1.2015 г. - 31.12.2015 г.		1.1.2016 г. - 31.12.2016 г.		1.1.2017 г. - 31.12.2017 г.		1.1.2018 г. - 31.12.2018 г.		1.1.2019 г. - 31.12.2019 г.	
	ОБЩО	Процент от общия брой	ОБЩО	Процент от общия брой	ОБЩО	Процент от общия брой	ОБЩО	Процент от общия брой	ОБЩО	Процент от общия брой	ОБЩО	Процент от общия брой	ОБЩО	Процент от общия брой	ОБЩО	Процент от общия брой	ОБЩО	Процент от общия брой
ОБЩО (МЪЖЕ И ЖЕНИ)	61 269	100,0%	44 546	100,0%	39 652	100,0%	55 684	100,0%	61 434	100,0%	56 154	100,0%	54 196	100,0%	53 212	100,0%	51 884	100,0%
до 44 г.	267	0,4%	255	0,6%	214	0,5%	204	0,4%	173	0,3%	210	0,4%	187	0,3%	193	0,4%	174	0,3%
от 45 г. до 49 г.	450	0,7%	488	1,1%	469	1,2%	514	0,9%	412	0,7%	309	0,6%	288	0,5%	199	0,4%	190	0,4%
от 50 г. до 54 г.	2 399	3,9%	1 878	4,2%	1 815	4,6%	1 953	3,5%	1 950	3,2%	1 430	2,5%	1 374	2,5%	1 243	2,3%	1 137	2,2%
от 55 г. до 59 г.	8 709	14,2%	6 967	15,6%	5 995	15,1%	7 190	12,9%	7 418	12,1%	6 075	10,8%	5 320	9,8%	5 161	9,7%	4 860	9,4%
от 60 г. до 64 г.	41 279	67,4%	28 059	63,0%	24 090	60,8%	34 042	61,1%	37 114	60,4%	33 676	60,0%	33 171	61,2%	32 168	60,5%	31 015	59,8%
от 65 г. до 69 г.	7 925	12,9%	6 591	14,8%	6 770	17,1%	11 488	20,6%	14 041	22,9%	14 052	25,0%	13 451	24,8%	13 807	25,9%	13 867	26,7%
от 70 г. до 74 г.	166	0,3%	203	0,5%	203	0,5%	209	0,4%	226	0,4%	291	0,5%	286	0,5%	321	0,6%	426	0,8%
от 75 г. до 79 г.	42	0,1%	60	0,1%	52	0,1%	45	0,1%	58	0,1%	65	0,1%	86	0,2%	69	0,1%	138	0,3%
над 80 г. и повече	32	0,1%	45	0,1%	44	0,1%	39	0,1%	42	0,1%	46	0,1%	33	0,1%	51	0,1%	77	0,1%
МЪЖЕ - всичко	28 629	100,0%	22 026	100,0%	20 230	100,0%	28 446	100,0%	28 860	100,0%	25 029	100,0%	24 233	100,0%	24 382	100,0%	23 766	100,0%
до 44 г.	119	0,4%	128	0,6%	98	0,5%	93	0,3%	72	0,2%	106	0,4%	88	0,4%	85	0,3%	77	0,3%
от 45 г. до 49 г.	351	1,2%	416	1,9%	415	2,1%	456	1,6%	375	1,3%	278	1,1%	255	1,1%	166	0,7%	164	0,7%
от 50 г. до 54 г.	1 234	4,3%	931	4,2%	921	4,6%	1 013	3,6%	1 014	3,5%	767	3,1%	724	3,0%	680	2,8%	644	2,7%
от 55 г. до 59 г.	6 021	21,0%	4 746	21,5%	4 375	21,6%	5 551	19,5%	5 251	18,2%	3 808	15,2%	3 638	15,0%	3 573	14,7%	3 386	14,2%
от 60 г. до 64 г.	15 403	53,8%	11 167	50,7%	9 961	49,2%	13 956	49,1%	13 333	46,2%	11 477	45,9%	11 754	48,5%	12 152	49,8%	11 588	48,8%
от 65 г. до 69 г.	5 364	18,7%	4 444	20,2%	4 300	21,3%	7 213	25,4%	8 620	29,9%	8 373	33,5%	7 567	31,2%	7 498	30,8%	7 612	32,0%
от 70 г. до 74 г.	112	0,4%	147	0,7%	126	0,6%	135	0,5%	153	0,5%	172	0,7%	166	0,7%	168	0,7%	202	0,8%
от 75 г. до 79 г.	19	0,1%	33	0,1%	20	0,1%	17	0,1%	29	0,1%	32	0,1%	34	0,1%	43	0,2%	70	0,3%
над 80 г. и повече	6	0,02%	14	0,1%	14	0,1%	12	0,04%	13	0,0%	16	0,1%	7	0,03%	17	0,1%	23	0,1%
ЖЕНИ - всичко	32 640	100,0%	22 520	100,0%	19 422	100,0%	27 238	100,0%	32 574	100,0%	31 125	100,0%	29 963	100,0%	28 830	100,0%	28 118	100,0%
до 44 г.	148	0,5%	127	0,6%	116	0,6%	111	0,4%	101	0,3%	104	0,3%	99	0,3%	108	0,4%	97	0,3%
от 45 г. до 49 г.	99	0,3%	72	0,3%	54	0,3%	58	0,2%	37	0,1%	31	0,1%	33	0,1%	33	0,1%	26	0,1%
от 50 г. до 54 г.	1 165	3,6%	947	4,2%	894	4,6%	940	3,5%	936	2,9%	663	2,1%	650	2,2%	563	2,0%	493	1,8%
от 55 г. до 59 г.	2 688	8,2%	2 221	9,9%	1 620	8,3%	1 639	6,0%	2 167	6,7%	2 267	7,3%	1 682	5,6%	1 588	5,5%	1 474	5,2%
от 60 г. до 64 г.	25 876	79,3%	16 892	75,0%	14 129	72,7%	20 086	73,7%	23 781	73,0%	22 199	71,3%	21 417	71,5%	20 016	69,4%	19 427	69,1%
от 65 г. до 69 г.	2 561	7,8%	2 147	9,5%	2 470	12,7%	4 275	15,7%	5 421	16,6%	5 679	18,2%	5 884	19,6%	6 309	21,9%	6 255	22,2%
от 70 г. до 74 г.	54	0,2%	56	0,2%	77	0,4%	74	0,3%	73	0,2%	119	0,4%	120	0,4%	153	0,5%	224	0,8%
от 75 г. до 79 г.	23	0,1%	27	0,1%	32	0,2%	28	0,1%	29	0,1%	33	0,1%	52	0,2%	26	0,1%	68	0,2%
над 80 г. и повече	26	0,1%	31	0,1%	30	0,2%	27	0,1%	29	0,1%	30	0,1%	26	0,1%	34	0,1%	54	0,2%

3.7. Брой и структура на пенсионерите с новоотпуснати лични пенсии за инвалидност поради общо заболяване по групи възраст и пол за периода 2011 - 2019 г.

ВЪЗРАСТОВИ ГРУПИ	1.1.2011 г. - 31.12.2011 г.		1.1.2012 г. - 31.12.2012 г.		1.1.2013 г. - 31.12.2013 г.		1.1.2014 г. - 31.12.2014 г.		1.1.2015 г. - 31.12.2015 г.		1.1.2016 г. - 31.12.2016 г.		1.1.2017 г. - 31.12.2017 г.		1.1.2018 г. - 31.12.2018 г.		1.1.2019 г. - 31.12.2019 г.	
	ОБЩО	Процент от общия брой	ОБЩО	Процент от общия брой	ОБЩО	Процент от общия брой	ОБЩО	Процент от общия брой	ОБЩО	Процент от общия брой	ОБЩО	Процент от общия брой	ОБЩО	Процент от общия брой	ОБЩО	Процент от общия брой	ОБЩО	Процент от общия брой
ОБЩО (МЪЖЕ И ЖЕНИ)	27 680	100,0%	27 452	100,0%	28 217	100,0%	30 147	100,0%	29 113	100,0%	26 322	100,0%	25 638	100,0%	25 905	100,0%	22 472	100,0%
до 44 г.	5 565	20,1%	5 572	20,3%	5 591	19,8%	5 537	18,4%	4 987	17,1%	4 642	17,6%	4 441	17,3%	4 443	17,2%	3 865	17,2%
от 45 г. до 49 г.	3 987	14,4%	3 628	13,2%	3 692	13,1%	3 846	12,8%	3 633	12,5%	3 397	12,9%	3 312	12,9%	3 299	12,7%	2 755	12,3%
от 50 г. до 54 г.	6 401	23,1%	6 147	22,4%	5 957	21,1%	6 361	21,1%	5 994	20,6%	5 205	19,8%	5 022	19,6%	4 920	19,0%	4 138	18,4%
от 55 г. до 59 г.	7 551	27,3%	7 595	27,7%	7 620	27,0%	8 371	27,8%	8 080	27,8%	7 102	27,0%	6 873	26,8%	6 775	26,2%	5 781	25,7%
от 60 г. до 64 г.	3 945	14,3%	4 227	15,4%	4 937	17,5%	5 418	18,0%	5 648	19,4%	5 177	19,7%	5 149	20,1%	5 459	21,1%	4 777	21,3%
от 65 г. до 69 г.	216	0,8%	260	0,9%	396	1,4%	566	1,9%	734	2,5%	749	2,8%	773	3,0%	939	3,6%	1 070	4,8%
от 70 г. до 74 г.	12	0,04%	21	0,1%	22	0,1%	43	0,1%	34	0,1%	44	0,2%	56	0,2%	63	0,2%	76	0,3%
от 75 г. до 79 г.	2	0,01%	1	0,004%	2	0,01%	4	0,01%	2	0,01%	3	0,01%	11	0,04%	5	0,02%	6	0,03%
над 80 г. и повече	1	0,004%	1	0,004%			1	0,003%	1	0,003%	3	0,01%	1	0,004%	2	0,01%	4	0,02%
МЪЖЕ - всичко	14 597	100,0%	14 526	100,0%	14 771	100,0%	15 776	100,0%	15 262	100,0%	13 706	100,0%	13 569	100,0%	13 663	100,0%	11 806	100,0%
до 44 г.	2 521	17,3%	2 509	17,3%	2 520	17,1%	2 542	16,1%	2 296	15,0%	2 150	15,7%	2 156	15,9%	2 061	15,1%	1 723	14,6%
от 45 г. до 49 г.	1 946	13,3%	1 745	12,0%	1 778	12,0%	1 767	11,2%	1 751	11,5%	1 602	11,7%	1 580	11,6%	1 574	11,5%	1 282	10,9%
от 50 г. до 54 г.	3 131	21,4%	3 045	21,0%	2 887	19,5%	3 098	19,6%	2 935	19,2%	2 490	18,2%	2 459	18,1%	2 415	17,7%	2 015	17,1%
от 55 г. до 59 г.	3 968	27,2%	3 961	27,3%	3 933	26,6%	4 300	27,3%	4 084	26,8%	3 650	26,6%	3 545	26,1%	3 517	25,7%	3 020	25,6%
от 60 г. до 64 г.	2 877	19,7%	3 070	21,1%	3 383	22,9%	3 665	23,2%	3 690	24,2%	3 310	24,2%	3 298	24,3%	3 456	25,3%	3 029	25,7%
от 65 г. до 69 г.	147	1,0%	182	1,3%	259	1,8%	375	2,4%	484	3,2%	474	3,5%	501	3,7%	597	4,4%	692	5,9%
от 70 г. до 74 г.	7	0,05%	12	0,1%	11	0,1%	24	0,2%	21	0,1%	27	0,2%	26	0,2%	37	0,3%	40	0,3%
от 75 г. до 79 г.			1	0,01%			4	0,03%			1	0,01%	3	0,02%	4	0,03%	3	0,03%
над 80 г. и повече			1	0,01%			1	0,01%	1	0,01%	2	0,01%	1	0,01%	2	0,01%	2	0,02%
ЖЕНИ - всичко	13 083	100,0%	12 926	100,0%	13 446	100,0%	14 371	100,0%	13 851	100,0%	12 616	100,0%	12 069	100,0%	12 242	100,0%	10 666	100,0%
до 44 г.	3 044	23,3%	3 063	23,7%	3 071	22,8%	2 995	20,8%	2 691	19,4%	2 492	19,8%	2 285	18,9%	2 382	19,5%	2 142	20,1%
от 45 г. до 49 г.	2 041	15,6%	1 883	14,6%	1 914	14,2%	2 079	14,5%	1 882	13,6%	1 795	14,2%	1 732	14,4%	1 725	14,1%	1 473	13,8%
от 50 г. до 54 г.	3 270	25,0%	3 102	24,0%	3 070	22,8%	3 263	22,7%	3 059	22,1%	2 715	21,5%	2 563	21,2%	2 505	20,5%	2 123	19,9%
от 55 г. до 59 г.	3 583	27,4%	3 634	28,1%	3 687	27,4%	4 071	28,3%	3 996	28,8%	3 452	27,4%	3 328	27,6%	3 258	26,6%	2 761	25,9%
от 60 г. до 64 г.	1068	8,2%	1 157	9,0%	1 554	11,6%	1 753	12,2%	1 958	14,1%	1 867	14,8%	1 851	15,3%	2 003	16,4%	1 748	16,4%
от 65 г. до 69 г.	69	0,5%	78	0,6%	137	1,0%	191	1,3%	250	1,8%	275	2,2%	272	2,3%	342	2,8%	378	3,5%
от 70 г. до 74 г.	5	0,04%	9	0,1%	11	0,1%	19	0,1%	13	0,1%	17	0,1%	30	0,2%	26	0,2%	36	0,3%
от 75 г. до 79 г.	2	0,02%			2	0,01%			2	0,01%	2	0,02%	8	0,1%	1	0,01%	3	0,03%
над 80 г. и повече	1	0,01%									1	0,01%					2	0,02%

3.8. Брой и структура на пенсионерите с новоотпуснати наследствени пенсии за инвалидност поради общо заболяване по групи възраст и пол за периода 2011 - 2019 г.

ВЪЗРАСТОВИ ГРУПИ	1.1.2011 г. - 31.12.2011 г.		1.1.2012 г. - 31.12.2012 г.		1.1.2013 г. - 31.12.2013 г.		1.1.2014 г. - 31.12.2014 г.		1.1.2015 г. - 31.12.2015 г.		1.1.2016 г. - 31.12.2016 г.		1.1.2017 г. - 31.12.2017 г.		1.1.2018 г. - 31.12.2018 г.		1.1.2019 г. - 31.12.2019 г.	
	ОБЩО	Процент от общия брой	ОБЩО	Процент от общия брой	ОБЩО	Процент от общия брой	ОБЩО	Процент от общия брой	ОБЩО	Процент от общия брой	ОБЩО	Процент от общия брой	ОБЩО	Процент от общия брой	ОБЩО	Процент от общия брой	ОБЩО	Процент от общия брой
ОБЩО (МЪЖЕ И ЖЕНИ)	12 007	100,0%	10 531	100,0%	7 465	100,0%	6 747	100,0%	9 195	100,0%	12 930	100,0%	11 125	100,0%	10 580	100,0%	10 260	100,0%
до 44 г.	4 096	34,1%	3 936	37,4%	3 805	51,0%	3 751	55,6%	3 301	35,9%	3 250	25,1%	3 463	31,1%	3 095	29,3%	3 108	30,3%
от 45 г. до 49 г.											1	0,01%				1	0,01%	
от 50 г. до 54 г.	2	0,02%	1	0,01%	2	0,03%			2	0,02%	1	0,01%		2	0,02%	3	0,03%	
от 55 г. до 59 г.	6 725	56,0%	5 334	50,7%	2 294	30,7%	1 320	19,6%	3 730	40,6%	7 438	57,5%	5 500	49,4%	5 294	50,0%	4 756	46,4%
от 60 г. до 64 г.	1 105	9,2%	1 161	11,0%	1 225	16,4%	1 476	21,9%	1 964	21,4%	2 029	15,7%	1 872	16,8%	1 849	17,5%	1 994	19,4%
от 65 г. до 69 г.	67	0,6%	86	0,8%	115	1,5%	181	2,7%	175	1,9%	187	1,4%	251	2,3%	311	2,9%	357	3,5%
от 70 г. до 74 г.	9	0,1%	8	0,1%	14	0,2%	18	0,3%	18	0,2%	17	0,1%	28	0,3%	19	0,2%	36	0,4%
от 75 г. до 79 г.	3	0,02%	4	0,04%	3	0,04%			3	0,03%	7	0,1%	7	0,06%	4	0,04%	4	0,04%
над 80 г. и повече			1	0,01%	7	0,1%	1	0,01%	2	0,02%			4	0,036%	6	0,1%	1	0,01%
МЪЖЕ - всичко	3 339	100,0%	3 151	100,0%	2 685	100,0%	2 668	100,0%	2 812	100,0%	3 151	100,0%	3 095	100,0%	2 926	100,0%	2 884	100,0%
до 44 г.	1 947	58,3%	1 908	60,6%	1 923	71,6%	1 878	70,4%	1 630	58,0%	1 620	51,4%	1 694	54,7%	1 515	51,8%	1 545	53,6%
от 45 г. до 49 г.											1	0,03%						
от 50 г. до 54 г.	1	0,03%			1	0,04%			1	0,04%								
от 55 г. до 59 г.	804	24,1%	647	20,5%	196	7,3%	5	0,2%	2	0,1%	384	12,2%	459	14,8%	500	17,1%	355	12,3%
от 60 г. до 64 г.	555	16,6%	546	17,3%	504	18,8%	688	25,8%	1094	38,9%	1048	33,3%	832	26,9%	765	26,1%	822	28,5%
от 65 г. до 69 г.	29	0,9%	43	1,4%	55	2,0%	90	3,4%	77	2,7%	87	2,8%	99	3,2%	137	4,7%	147	5,1%
от 70 г. до 74 г.	2	0,1%	4	0,1%	5	0,2%	7	0,3%	6	0,2%	8	0,3%	6	0,2%	7	0,2%	13	0,5%
от 75 г. до 79 г.	1	0,03%	2	0,1%			1	0,04%	1	0,04%	3	0,1%	4	0,13%	1	0,03%	2	0,1%
над 80 г. и повече			1	0,03%	1	0,04%			1	0,04%			1	0,03%	1	0,03%		
ЖЕНИ - всичко	8 668	100,0%	7 380	100,0%	4 780	100,0%	4 079	100,0%	6 383	100,0%	9 779	100,0%	8 030	100,0%	7 654	100,0%	7 376	100,0%
до 44 г.	2 149	24,8%	2 028	27,5%	1 882	39,4%	1 873	45,9%	1 671	26,2%	1 630	16,7%	1 769	22,0%	1 580	20,6%	1 563	21,2%
от 45 г. до 49 г.																1	0,01%	
от 50 г. до 54 г.	1	0,01%	1	0,01%	1	0,02%			1	0,02%	1	0,01%		2	0,03%	3	0,04%	
от 55 г. до 59 г.	5 921	68,3%	4 687	63,5%	2 098	43,9%	1 315	32,2%	3 728	58,4%	7 054	72,1%	5 041	62,8%	4 794	62,6%	4 401	59,7%
от 60 г. до 64 г.	550	6,3%	615	8,3%	721	15,1%	788	19,3%	870	13,6%	981	10,0%	1 040	13,0%	1 084	14,2%	1 172	15,9%
от 65 г. до 69 г.	38	0,4%	43	0,6%	60	1,3%	91	2,2%	98	1,5%	100	1,0%	152	1,9%	174	2,3%	210	2,8%
от 70 г. до 74 г.	7	0,08%	4	0,05%	9	0,2%	11	0,3%	12	0,2%	9	0,1%	22	0,3%	12	0,2%	23	0,3%
от 75 г. до 79 г.	2	0,02%	2	0,03%	3	0,06%			2	0,03%	4	0,04%	3	0,04%	3	0,04%	2	0,03%
над 80 г. и повече					6	0,1%	1	0,02%	1	0,02%			3	0,04%	5	0,1%	1	0,01%

3.9. Брой и структура на пенсионерите с новоотпуснати пенсии (лични и наследствени) за инвалидност поради общо заболяване по групи възраст и пол за периода 2011 - 2019 г.

ВЪЗРАСТОВИ ГРУПИ	1.1.2011 г. - 31.12.2011 г.		1.1.2012 г. - 31.12.2012 г.		1.1.2013 г. - 31.12.2013 г.		1.1.2014 г. - 31.12.2014 г.		1.1.2015 г. - 31.12.2015 г.		1.1.2016 г. - 31.12.2016 г.		1.1.2017 г. - 31.12.2017 г.		1.1.2018 г. - 31.12.2018 г.		1.1.2019 г. - 31.12.2019 г.	
	ОБЩО	Процент от общия брой	ОБЩО	Процент от общия брой	ОБЩО	Процент от общия брой	ОБЩО	Процент от общия брой	ОБЩО	Процент от общия брой	ОБЩО	Процент от общия брой	ОБЩО	Процент от общия брой	ОБЩО	Процент от общия брой	ОБЩО	Процент от общия брой
ОБЩО (МЪЖЕ И ЖЕНИ)	39 687	100,0%	37 983	100,0%	35 682	100,0%	36 894	100,0%	38 308	100,0%	39 252	100,0%	36 763	100,0%	36 485	100,0%	32 732	100,0%
до 44 г.	9 661	24,3%	9 508	25,0%	9 396	26,3%	9 288	25,2%	8 288	21,6%	7 892	20,1%	7 904	21,5%	7 538	20,7%	6 973	21,3%
от 45 г. до 49 г.	3 987	10,0%	3 628	9,6%	3 692	10,3%	3 846	10,4%	3 633	9,5%	3 398	8,7%	3 312	9,0%	3 299	9,0%	2 756	8,4%
от 50 г. до 54 г.	6 403	16,1%	6 148	16,2%	5 959	16,7%	6 361	17,2%	5 996	15,7%	5 206	13,3%	5 022	13,7%	4 922	13,5%	4 141	12,7%
от 55 г. до 59 г.	14 276	36,0%	12 929	34,0%	9 914	27,8%	9 691	26,3%	11 810	30,8%	14 540	37,0%	12 373	33,7%	12 069	33,1%	10 537	32,2%
от 60 г. до 64 г.	5 050	12,7%	5 388	14,2%	6 162	17,3%	6 894	18,7%	7 612	19,9%	7 206	18,4%	7 021	19,1%	7 308	20,0%	6 771	20,7%
от 65 г. до 69 г.	283	0,7%	346	0,9%	511	1,4%	747	2,0%	909	2,4%	936	2,4%	1 024	2,8%	1 250	3,4%	1 427	4,4%
от 70 г. до 74 г.	21	0,1%	29	0,1%	36	0,1%	61	0,2%	52	0,1%	61	0,2%	84	0,2%	82	0,2%	112	0,3%
от 75 г. до 79 г.	5	0,01%	5	0,01%	5	0,014%	4	0,01%	5	0,01%	10	0,03%	18	0,05%	9	0,02%	10	0,03%
над 80 г. и повече	1	0,003%	2	0,01%	7	0,020%	2	0,01%	3	0,01%	3	0,01%	5	0,01%	8	0,02%	5	0,02%
МЪЖЕ - всичко	17 936	100,0%	17 677	100,0%	17 456	100,0%	18 444	100,0%	18 074	100,0%	16 857	100,0%	16 664	100,0%	16 589	100,0%	14 690	100,0%
до 44 г.	4 468	24,9%	4 417	25,0%	4 443	25,5%	4 420	24,0%	3 926	21,7%	3 770	22,4%	3 850	23,1%	3 576	21,6%	3 268	22,2%
от 45 г. до 49 г.	1 946	10,8%	1 745	9,9%	1 778	10,2%	1 767	9,6%	1 751	9,7%	1 603	9,5%	1 580	9,5%	1 574	9,5%	1 282	8,7%
от 50 г. до 54 г.	3 132	17,5%	3 045	17,2%	2 888	16,5%	3 098	16,8%	2 936	16,2%	2 490	14,8%	2 459	14,8%	2 415	14,6%	2 015	13,7%
от 55 г. до 59 г.	4 772	26,6%	4 608	26,1%	4 129	23,7%	4 305	23,3%	4 086	22,6%	4 034	23,9%	4 004	24,0%	4 017	24,2%	3 375	23,0%
от 60 г. до 64 г.	3 432	19,1%	3 616	20,5%	3 887	22,3%	4 353	23,6%	4 784	26,5%	4 358	25,9%	4 130	24,8%	4 221	25,4%	3 851	26,2%
от 65 г. до 69 г.	176	1,0%	225	1,3%	314	1,8%	465	2,5%	561	3,1%	561	3,3%	600	3,6%	734	4,4%	839	5,7%
от 70 г. до 74 г.	9	0,1%	16	0,1%	16	0,1%	31	0,2%	27	0,1%	35	0,2%	32	0,2%	44	0,3%	53	0,4%
от 75 г. до 79 г.			3	0,02%			4	0,02%	1	0,01%	4	0,02%	7	0,04%	5	0,03%	5	0,03%
над 80 г. и повече			2	0,01%	1	0,01%	1	0,01%	2	0,01%	2	0,01%	2	0,01%	3	0,02%	2	0,01%
ЖЕНИ - всичко	21 751	100,0%	20 306	100,0%	18 226	100,0%	18 450	100,0%	20 234	100,0%	22 395	100,0%	20 099	100,0%	19 896	100,0%	18 042	100,0%
до 44 г.	5 193	23,9%	5 091	25,1%	4 953	27,2%	4 868	26,4%	4 362	21,6%	4 122	18,4%	4 054	20,2%	3 962	19,9%	3 705	20,5%
от 45 г. до 49 г.	2 041	9,4%	1 883	9,3%	1 914	10,5%	2 079	11,3%	1 882	9,3%	1 795	8,0%	1 732	8,6%	1 725	8,7%	1 474	8,2%
от 50 г. до 54 г.	3 271	15,0%	3 103	15,3%	3 071	16,8%	3 263	17,7%	3 060	15,1%	2 716	12,1%	2 563	12,8%	2 507	12,6%	2 126	11,8%
от 55 г. до 59 г.	9 504	43,7%	8 321	41,0%	5 785	31,7%	5 386	29,2%	7 724	38,2%	10 506	46,9%	8 369	41,6%	8 052	40,5%	7 162	39,7%
от 60 г. до 64 г.	1 618	7,4%	1 772	8,7%	2 275	12,5%	2 541	13,8%	2 828	14,0%	2 848	12,7%	2 891	14,4%	3 087	15,5%	2 920	16,2%
от 65 г. до 69 г.	107	0,5%	121	0,6%	197	1,1%	282	1,5%	348	1,7%	375	1,7%	424	2,1%	516	2,6%	588	3,3%
от 70 г. до 74 г.	12	0,1%	13	0,1%	20	0,1%	30	0,2%	25	0,1%	26	0,1%	52	0,3%	38	0,2%	59	0,3%
от 75 г. до 79 г.	4	0,02%	2	0,01%	5	0,03%			4	0,02%	6	0,03%	11	0,1%	4	0,02%	5	0,03%
над 80 г. и повече							1	0,01%	1	0,005%	1	0,004%	3	0,01%	5	0,03%	3	0,02%

3.10. Брой на пенсионерите с лични пенсии по възрастови групи, видове пенсии и пол към 31.12 .2019 г.

ВЪЗРАСТОВИ ГРУПИ	ОБЩО		I. ФОНД "ПЕНСИИ"								II. ФОНД "ПЕНСИИ ЗА ЛИЦАТА ПО ЧЛ. 69":				
	ОБЩО	Процент от общия брой	ОБЩО	Процент от общия брой	Инвалид. общо заболяване	Пенсии за ОСВ	Пенсии за ОСВ - ЗПЗСК	Инвалид. общо заболяване - ЗПЗСК	Инвалид. общо заболяване - СВОК на ТПК	Пенсии за ОСВ - СВОК на ТПК	Частни занаятчии, търговци и др.	ОБЩО	Процент от общия брой	Инвалид. общо заболяване	Пенсии за ОСВ
ОБЩО (МЪЖЕ И ЖЕНИ)	2 028 484	100,0%	1 876 248	100,0%	376 041	1 494 915	303	368	647	3 919	55	88 936	100,0%	48	88 888
до 44 г.	68 520	3,4%	35 291	1,9%	35 286	4			1			104	0,1%	4	100
от 45 г. до 49 г.	36 075	1,8%	27 575	1,5%	26 673	879			23			1 290	1,5%	5	1 285
от 50 г. до 54 г.	61 138	3,0%	45 195	2,4%	41 416	3 729			50			11 069	12,4%	15	11 054
от 55 г. до 59 г.	104 126	5,1%	84 620	4,5%	64 253	20 309			58			15 795	17,8%	10	15 785
от 60 г. до 64 г.	257 552	12,7%	236 611	12,6%	77 964	158 560		1	86			17 789	20,0%	6	17 783
от 65 г. до 69 г.	437 717	21,6%	419 085	22,3%	61 557	357 375		15	129	7	2	16 361	18,4%	4	16 357
от 70 г. до 74 г.	426 332	21,0%	409 844	21,8%	41 257	368 333		34	141	79		12 472	14,0%	4	12 468
от 75 г. до 79 г.	290 753	14,3%	281 945	15,0%	14 585	266 034		73	80	1 169	4	6 532	7,3%		6 532
над 80 г. и повече	346 271	17,1%	336 082	17,9%	13 050	319 692	303	245	79	2 664	49	7 524	8,5%		7 524
МЪЖЕ - всичко	864 030	100,0%	740 445	100,0%	167 760	572 037	2	48	141	438	19	86 079	100,0%	45	86 034
до 44 г.	37 091	4,3%	17 242	2,3%	17 242							103	0,1%	3	100
от 45 г. до 49 г.	18 844	2,2%	12 956	1,7%	12 108	840			8			1 269	1,5%	5	1 264
от 50 г. до 54 г.	36 012	4,2%	22 087	3,0%	19 240	2 828			19			10 754	12,5%	15	10 739
от 55 г. до 59 г.	60 782	7,0%	43 095	5,8%	29 767	13 308			20			15 236	17,7%	9	15 227
от 60 г. до 64 г.	104 742	12,1%	85 492	11,5%	38 308	47 159			25			17 203	20,0%	5	17 198
от 65 г. до 69 г.	191 829	22,2%	174 677	23,6%	27 313	147 330		2	31		1	15 808	18,4%	4	15 804
от 70 г. до 74 г.	178 598	20,7%	164 322	22,2%	14 989	149 304		11	13	5		12 114	14,1%	4	12 110
от 75 г. до 79 г.	113 798	13,2%	106 380	14,4%	6 184	100 146		13	13	23	1	6 329	7,4%		6 329
над 80 г. и повече	122 334	14,2%	114 194	15,4%	2 609	111 122	2	22	12	410	17	7 263	8,4%		7 263
ЖЕНИ - всичко	1 164 454	100,0%	1 135 803	100,0%	208 281	922 878	301	320	506	3 481	36	2 857	100,0%	3	2 854
до 44 г.	31 429	2,7%	18 049	1,6%	18 044	4			1			1	0,04%	1	
от 45 г. до 49 г.	17 231	1,5%	14 619	1,3%	14 565	39			15			21	0,7%		21
от 50 г. до 54 г.	25 126	2,2%	23 108	2,0%	22 176	901			31			315	11,0%		315
от 55 г. до 59 г.	43 344	3,7%	41 525	3,7%	34 486	7 001			38			559	19,6%	1	558
от 60 г. до 64 г.	152 810	13,1%	151 119	13,3%	39 656	111 401		1	61			586	20,5%	1	585
от 65 г. до 69 г.	245 888	21,1%	244 408	21,5%	34 244	210 045		13	98	7	1	553	19,4%		553
от 70 г. до 74 г.	247 734	21,3%	245 522	21,6%	26 268	219 029		23	128	74		358	12,5%		358
от 75 г. до 79 г.	176 955	15,2%	175 565	15,5%	8 401	165 888		60	67	1 146	3	203	7,1%		203
над 80 г. и повече	223 937	19,2%	221 888	19,5%	10 441	208 570	301	223	67	2 254	32	261	9,1%		261

3.10. Брой на пенсионерите с лични пенсии по възрастови групи, видове пенсии и пол към 31.12 .2019 г.

(Продължение)

ВЪЗРАСТОВИ ГРУПИ	III. ФОНД "ПЕНСИИ, НЕСВЪРЗАНИ С ТРУДОВА ДЕЙНОСТ"											
	ОБЩО	Процент от общия брой	Пенсии за военна инвалидност	Народни пенсии по отм.чл.28 от отм.ЗП	Народни пенсии по отм.чл.30 от отм.ЗП	Пенсии за особени заслуги	Пенсии за граж. инвалидност	Пенсии за старост на частни земедел. стопани	Пенсии с отделен указ	Социална пенсия за инвалидност	Персонална пенсия	Социални пенсии - старост
ОБЩО (МЪЖЕ И ЖЕНИ)	58 236	100,0%	1 918			9	132	73	1	50 451	1 746	3 906
до 44 г.	32 767	56,3%	319				9			30 864	1 575	
от 45 г. до 49 г.	6 939	11,9%	373				21			6 545		
от 50 г. до 54 г.	4 436	7,6%	360				19			4 057		
от 55 г. до 59 г.	3 056	5,2%	307				32			2 717		
от 60 г. до 64 г.	2 350	4,0%	279				23			2 048		
от 65 г. до 69 г.	1 612	2,8%	138			1	7			1 464	2	
от 70 г. до 74 г.	3 313	5,7%	80			1	8			1 143	6	2 075
от 75 г. до 79 г.	1 810	3,1%	29			3	6		1	762	4	1 005
над 80 г. и повече	1 953	3,4%	33			4	7	73		851	159	826
МЪЖЕ - всичко	33 983	100,0%	1 917			4	106	12		29 020	748	2 176
до 44 г.	19 438	57,2%	318				7			18 366	747	
от 45 г. до 49 г.	4 399	12,9%	373				18			4 008		
от 50 г. до 54 г.	2 821	8,3%	360				14			2 447		
от 55 г. до 59 г.	1 922	5,7%	307				24			1 591		
от 60 г. до 64 г.	1 414	4,2%	279				21			1 114		
от 65 г. до 69 г.	862	2,5%	138			1	7			716		
от 70 г. до 74 г.	1 729	5,1%	80			1	6			417		1 225
от 75 г. до 79 г.	809	2,4%	29				4			224		552
над 80 г. и повече	589	1,7%	33			2	5	12		137	1	399
ЖЕНИ - всичко	24 253	100,0%	1			5	26	61	1	21 431	998	1 730
до 44 г.	13 329	55,0%	1				2			12 498	828	
от 45 г. до 49 г.	2 540	10,5%					3			2 537	0	
от 50 г. до 54 г.	1 615	6,7%					5			1 610	0	
от 55 г. до 59 г.	1 134	4,7%					8			1 126	0	
от 60 г. до 64 г.	936	3,9%					2			934	0	
от 65 г. до 69 г.	750	3,1%								748	2	
от 70 г. до 74 г.	1 584	6,5%					2			726	6	850
от 75 г. до 79 г.	1 001	4,1%				3	2		1	538	4	453
над 80 г. и повече	1 364	5,6%				2	2	61		714	158	427

3.10. Брой на пенсионерите с лични пенсии по възрастови групи, видове пенсии и пол към 31.12 .2019 г.

(Продължение и край)

ВЪЗРАСТОВИ ГРУПИ	IV. ФОНД "ТРУДОВА ЗЛОПОЛУКА И ПРОФЕСИОНАЛНА БОЛЕСТ "									
	ОБЩО	Процент от общия брой	А.ПЕНСИИ ЗА ТРУДОВА ДЕЙНОСТ					Б.ПЕНСИИ ЗА ЛИЦАТА ПО ЧЛ. 69 ОТ КСО:		
			ОБЩО	Процент от общия брой	Инвалидност, труд.злополука и проф. болест	Инвалидност, трудова злоп. и проф.болест - ЗПЗСК	Инвалидност, трудова злоп. и проф.болест - СВОК на ТПК	ОБЩО	Процент от общия брой	Инвалидност, труд.злополука и проф. болест
ОБЩО /МЪЖЕ И ЖЕНИ/	5 064	100,0%	5 056	100,0%	4 972	61	22	8	100,0%	8
до 44 г.	358	7,1%	358	7,1%	358					
от 45 г. до 49 г.	271	5,4%	268	5,3%	267			3	37,5%	3
от 50 г. до 54 г.	438	8,6%	438	8,7%	438					
от 55 г. до 59 г.	655	12,9%	653	12,9%	652		1	2	25,0%	2
от 60 г. до 64 г.	802	15,8%	800	15,8%	796	2	2	2	25,0%	2
от 65 г. до 69 г.	659	13,0%	659	13,0%	647	8	4			
от 70 г. до 74 г.	703	13,9%	703	13,9%	686	11	6			
от 75 г. до 79 г.	466	9,2%	466	9,2%	449	16	1			
над 80 г. и повече	712	14,1%	711	14,1%	679	24	8	1	12,5%	1
МЪЖЕ - всичко	3 523	100,0%	3 516	100,0%	3 483	23	10	7	100,0%	7
до 44 г.	308	8,7%	308	8,8%	308					
от 45 г. до 49 г.	220	6,2%	217	6,2%	217			3	42,9%	3
от 50 г. до 54 г.	350	9,9%	350	10,0%	350					
от 55 г. до 59 г.	529	15,0%	527	15,0%	526		1	2	28,6%	2
от 60 г. до 64 г.	633	18,0%	632	18,0%	630	1	1	1	14,3%	1
от 65 г. до 69 г.	482	13,7%	482	13,7%	475	4	3			
от 70 г. до 74 г.	433	12,3%	433	12,3%	426	6	1			
от 75 г. до 79 г.	280	7,9%	280	8,0%	270	9	1			
над 80 г. и повече	288	8,2%	287	8,2%	281	3	3	1	14,3%	1
ЖЕНИ - всичко	1 541	100,0%	1 540	100,0%	1 489	38	13	1	100,0%	1
до 44 г.	50	3,2%	50	3,2%	50					
от 45 г. до 49 г.	51	3,3%	51	3,3%	50		1			
от 50 г. до 54 г.	88	5,7%	88	5,7%	88					
от 55 г. до 59 г.	126	8,2%	126	8,2%	126					
от 60 г. до 64 г.	169	11,0%	168	10,9%	166	1	1	1	100,0%	1
от 65 г. до 69 г.	177	11,5%	177	11,5%	172	4	1			
от 70 г. до 74 г.	270	17,5%	270	17,5%	260	5	5			
от 75 г. до 79 г.	186	12,1%	186	12,1%	179	7				
над 80 г. и повече	424	27,5%	424	27,5%	398	21	5			

3.11. Брой на пенсионерите с наследствени пенсии по възрастови групи, видове пенсии и пол към 31.12 .2019 г.

ВЪЗРАСТОВИ ГРУПИ	ОБЩО		I. ФОНД "ПЕНСИИ"									II. ФОНД "ПЕНСИИ ЗА ЛИЦАТА ПО ЧЛ. 69":			
	ОБЩО	Процент от общия брой	ОБЩО	Процент от общия брой	Инвалид. общо заболяване	Пенсии за ОСВ	Пенсии за ОСВ - ЗПЗСК	Инвалид. общо заболяване - ЗПЗСК	Инвалид. общо заболяване - СВОК на ТПК	Пенсии за ОСВ - СВОК на ТПК	Частни занаятчий, търговци и др.	ОБЩО	Процент от общия брой	Инвалид. общо заболяване	Пенсии за ОСВ
ОБЩО /МЪЖЕ И ЖЕНИ/	107 352	100,0%	99 746	100,0%	71 923	27 746	34	30	7	3	3	4 218	100,0%	7	4 211
до 44 г.	27 274	25,4%	25 598	25,7%	24 550	1 047			1			320	7,6%	6	314
от 45 г. до 49 г.	285	0,3%	263	0,3%	116	145		2				8	0,2%		8
от 50 г. до 54 г.	255	0,2%	238	0,2%	72	163	1		1	1		8	0,2%		8
от 55 г. до 59 г.	14 492	13,5%	13 638	13,7%	11 441	2 195	1	1				597	14,2%		597
от 60 г. до 64 г.	28 855	26,9%	27 637	27,7%	22 333	5 295	2	4	2	1		751	17,8%		751
от 65 г. до 69 г.	14 049	13,1%	13 424	13,5%	8 915	4 495	4	6	1	1	2	330	7,8%		330
от 70 г. до 74 г.	7 718	7,2%	7 187	7,2%	2 618	4 549	14	5	1			294	7,0%		294
от 75 г. до 79 г.	5 242	4,9%	4 712	4,7%	944	3 757	7	3	3		1	302	7,2%	1	301
над 80 г. и повече	9 182	8,6%	7 049	7,1%	934	6 100	5	9	1			1 608	38,1%		1 608
МЪЖЕ - всичко	21 090	100,0%	20 072	100,0%	18 436	1 617	11	7	1			193	100,0%	2	191
до 44 г.	13 434	63,7%	12 530	62,4%	12 005	524			1			170	88,1%	2	168
от 45 г. до 49 г.	167	0,8%	158	0,8%	78	79		1				4	2,1%		4
от 50 г. до 54 г.	129	0,6%	119	0,6%	35	83	1					3	1,6%		3
от 55 г. до 59 г.	203	1,0%	190	0,9%	118	72						3	1,6%		3
от 60 г. до 64 г.	4 463	21,2%	4 425	22,0%	4 108	315		2				7	3,6%		7
от 65 г. до 69 г.	1 884	8,9%	1 862	9,3%	1 618	242	1	1				3	1,6%		3
от 70 г. до 74 г.	506	2,4%	499	2,5%	344	150	5								
от 75 г. до 79 г.	185	0,9%	176	0,9%	94	78	3	1				1	0,5%		1
над 80 г. и повече	119	0,6%	113	0,6%	36	74	1	2				2	1,0%		2
ЖЕНИ - всичко	86 262	100,0%	79 674	100,0%	53 487	26 129	23	23	6	3	3	4 025	100,0%	5	4 020
до 44 г.	13 840	16,0%	13 068	16,4%	12 545	523						150	3,7%	4	146
от 45 г. до 49 г.	118	0,1%	105	0,1%	38	66		1				4	0,1%		4
от 50 г. до 54 г.	126	0,1%	119	0,1%	37	80				1		5	0,1%		5
от 55 г. до 59 г.	14 289	16,6%	13 448	16,9%	11 323	2 123	1	1				594	14,8%		594
от 60 г. до 64 г.	24 392	28,3%	23 212	29,1%	18 225	4 980	2	2	2	1		744	18,5%		744
от 65 г. до 69 г.	12 165	14,1%	11 562	14,5%	7 297	4 253	3	5	1	1	2	327	8,1%		327
от 70 г. до 74 г.	7 212	8,4%	6 688	8,4%	2 274	4 399	9	5	1			294	7,3%		294
от 75 г. до 79 г.	5 057	5,9%	4 536	5,7%	850	3 679	4	2	2		1	301	7,5%	1	300
над 80 г. и повече	9 063	10,5%	6 936	8,7%	898	6 026	4	7	1			1 606	39,9%		1 606

3.11. Брой на пенсионерите с наследствени пенсии по възрастови групи, видове пенсии и пол към 31.12 .2019 г.

(Продължение)

ВЪЗРАСТОВИ ГРУПИ	III. ФОНД "ПЕНСИИ, НЕСВЪРЗАНИ С ТРУДОВА ДЕЙНОСТ"											
	ОБЩО	Процент от общия брой	Старост-поборнически	Пенсии за военна инвалидност	Народни пенсии по отм.чл.28 от отм.ЗП	Народни пенсии по отм.чл.30 от отм.ЗП	Пенсии за особени заслуги	Пенсии за граж. инвалидност	Пенсии за старост на частни земедел. стопани	Пенсии с отделен указ	Социална пенсия за инвалидност	Персонална пенсия
ОБЩО /МЪЖЕ И ЖЕНИ/	1 293	100,0%	1	359	1	2	1	1	3			925
до 44 г.	979	75,7%		57								922
от 45 г. до 49 г.	2	0,2%		2								
от 50 г. до 54 г.	2	0,2%		2								
от 55 г. до 59 г.	57	4,4%		57								
от 60 г. до 64 г.	119	9,2%		118								1
от 65 г. до 69 г.	66	5,1%		65		1						
от 70 г. до 74 г.	25	1,9%		22				1	1			1
от 75 г. до 79 г.	19	1,5%	1	16	1				1			
над 80 г. и повече	24	1,9%		20		1	1		1			1
МЪЖЕ - всичко	581	100,0%		69		1						511
до 44 г.	542	93,3%		32								510
от 45 г. до 49 г.												
от 50 г. до 54г.	1	0,2%		1								
от 55 г. до 59 г.	3	0,5%		3								
от 60 г. до 64 г.	17	2,9%		16								1
от 65 г. до 69 г.	11	1,9%		10		1						
от 70 г. до 74 г.	0	0,0%										
от 75 г. до 79 г.	5	0,9%		5								
над 80 г. и повече	2	0,3%		2								
ЖЕНИ - всичко	712	100,0%	1	290	1	1	1	1	3			414
до 44 г.	437	61,4%		25								412
от 45 г. до 49 г.	2	0,3%		2								
от 50 г. до 54 г.	1	0,1%		1								
от 55 г. до 59 г.	54	7,6%		54								
от 60 г. до 64 г.	102	14,3%		102								
от 65 г. до 69 г.	55	7,7%		55								
от 70 г. до 74 г.	25	3,5%		22				1	1			1
от 75 г. до 79 г.	14	2,0%	1	11	1				1			
над 80 г. и повече	22	3,1%		18		1	1		1			1

3.11. Брой на пенсионерите с наследствени пенсии по възрастови групи, видове пенсии и пол към 31.12 .2019 г.

(Продължение и край)

ВЪЗРАСТОВИ ГРУПИ	IV. ФОНД "ТРУДОВА ЗЛОПОЛУКА И ПРОФЕСИОНАЛНА БОЛЕСТ "									
	ОБЩО	Процент от общия брой	А.ПЕНСИИ ЗА ТРУДОВА ДЕЙНОСТ					Б.ПЕНСИИ ЗА ЛИЦАТА ПО ЧЛ. 69 ОТ КСО:		
			ОБЩО	Процент от общия брой	Инвалидност, труд.злополука и проф. болест	Инвалидност, трудова злоп. и проф.болест - ЗПЗСК	Инвалидност, трудова злоп. и проф.болест - СВОК на ТПК	ОБЩО	Процент от общия брой	Инвалидност, труд.злополука и проф. болест
ОБЩО /МЪЖЕ И ЖЕНИ/	2 095	100,0%	2 093	100,0%	2 073	10	10	2	100,0%	2
до 44 г.	377	18,0%	377	18,0%	376		1			
от 45 г. до 49 г.	12	0,6%	12	0,6%	12					
от 50 г. до 54 г.	7	0,3%	7	0,3%	7					
от 55 г. до 59 г.	200	9,5%	200	9,6%	197		3			
от 60 г. до 64 г.	348	16,6%	348	16,6%	342	2	4			
от 65 г. до 69 г.	229	10,9%	229	10,9%	226	2	1			
от 70 г. до 74 г.	212	10,1%	212	10,1%	211	1				
от 75 г. до 79 г.	209	10,0%	209	10,0%	207	2				
над 80 г. и повече	501	23,9%	499	23,8%	495	3	1	2	100,0%	2
МЪЖЕ - всичко	244	100,0%	244	100,0%	241	3				
до 44 г.	192	78,7%	192	78,7%	192					
от 45 г. до 49 г.	5	2,0%	5	2,0%	5					
от 50 г. до 54 г.	6	2,5%	6	2,5%	6					
от 55 г. до 59 г.	7	2,9%	7	2,9%	7					
от 60 г. до 64 г.	14	5,7%	14	5,7%	14					
от 65 г. до 69 г.	8	3,3%	8	3,3%	7	1				
от 70 г. до 74 г.	7	2,9%	7	2,9%	7					
от 75 г. до 79 г.	3	1,2%	3	1,2%	2		1			
над 80 г. и повече	2	0,8%	2	0,8%	1		1			
ЖЕНИ - всичко	1 851	100,0%	1 849	100,0%	1 832	7	10	2	100,0%	2
до 44 г.	185	10,0%	185	10,0%	184		1			
от 45 г. до 49 г.	7	0,4%	7	0,4%	7					
от 50 г. до 54 г.	1	0,1%	1	0,1%	1					
от 55 г. до 59 г.	193	10,4%	193	10,4%	190		3			
от 60 г. до 64 г.	334	18,0%	334	18,1%	328	2	4			
от 65 г. до 69 г.	221	11,9%	221	12,0%	219	1	1			
от 70 г. до 74 г.	205	11,1%	205	11,1%	204		1			
от 75 г. до 79 г.	206	11,1%	206	11,1%	205		1			
над 80 г. и повече	499	27,0%	497	26,9%	494	2	1	2	100,0%	2

3.12. Брой на пенсионерите (лични и наследствени) по възрастови групи, видове пенсии и пол към 31.12.2019 г.

ВЪЗРАСТОВИ ГРУПИ	ОБЩО		I. ФОНД "ПЕНСИИ"									II. ФОНД "ПЕНСИИ ЗА ЛИЦАТА ПО ЧЛ. 69":			
	ОБЩО	Процент от общия брой	ОБЩО	Процент от общия брой	Инвалид. общо заболяване	Пенсии за ОСВ	Пенсии за ОСВ - ЗПЗСК	Инвалид. общо заболяване - ЗПЗСК	Инвалид. общо заболяване СВОК на ТПК	Пенсии за ОСВ - СВОК на ТПК	Частни занаятчии, търговци и др.	ОБЩО	Процент от общия брой	Инвалид. общо заболяване	Пенсии за ОСВ
ОБЩО /МЪЖЕ И ЖЕНИ/	2 135 836	100,0%	1 975 994	100,0%	447 964	1 522 661	337	398	654	3 922	58	93 154	100,0%	55	93 099
до 44 г.	95 794	4,5%	60 889	3,1%	59 836	1 051			2			424	0,5%	10	414
от 45 г. до 49 г.	36 360	1,7%	27 838	1,4%	26 789	1 024		2	23			1 298	1,4%	5	1 293
от 50 г. до 54 г.	61 393	2,9%	45 433	2,3%	41 488	3 892	1		51	1		11 077	11,9%	15	11 062
от 55 г. до 59 г.	118 618	5,6%	98 258	5,0%	75 694	22 504	1	1	58			16 392	17,6%	10	16 382
от 60 г. до 64 г.	286 407	13,4%	264 248	13,4%	100 297	163 855	2	5	88	1		18 540	19,9%	6	18 534
от 65 г. до 69 г.	451 766	21,2%	432 509	21,9%	70 472	361 870	4	21	130	8	4	16 691	17,9%	4	16 687
от 70 г. до 74 г.	434 050	20,3%	417 031	21,1%	43 875	372 882	14	39	142	79		12 766	13,7%	4	12 762
от 75 г. до 79 г.	295 995	13,9%	286 657	14,5%	15 529	269 791	7	76	80	1 169	5	6 834	7,3%	1	6 833
над 80 г. и повече	355 453	16,6%	343 131	17,4%	13 984	325 792	308	254	80	2 664	49	9 132	9,8%		9 132
МЪЖЕ - всичко	885 120	100,0%	760 517	100,0%	186 196	573 654	13	55	142	438	19	86 272	100,0%	47	86 225
до 44 г.	50 525	5,7%	29 772	3,9%	29 247	524			1			273	0,3%	5	268
от 45 г. до 49 г.	19 011	2,1%	13 114	1,7%	12 186	919		1	8			1 273	1,5%	5	1 268
от 50 г. до 54 г.	36 141	4,1%	22 206	2,9%	19 275	2 911	1		19			10 757	12,5%	15	10 742
от 55 г. до 59 г.	60 985	6,9%	43 285	5,7%	29 885	13 380			20			15 239	17,7%	9	15 230
от 60 г. до 64 г.	109 205	12,3%	89 917	11,8%	42 416	47 474		2	25			17 210	19,9%	5	17 205
от 65 г. до 69 г.	193 713	21,9%	176 539	23,2%	28 931	147 572	1	3	31		1	15 811	18,3%	4	15 807
от 70 г. до 74 г.	179 104	20,2%	164 821	21,7%	15 333	149 454	5	11	13	5		12 114	14,0%	4	12 110
от 75 г. до 79 г.	113 983	12,9%	106 556	14,0%	6 278	100 224	3	14	13	23	1	6 330	7,3%		6 330
над 80 г. и повече	122 453	13,8%	114 307	15,0%	2 645	111 196	3	24	12	410	17	7 265	8,4%		7 265
ЖЕНИ - всичко	1 250 716	100,0%	1 215 477	100,0%	261 768	949 007	324	343	512	3 484	39	6 882	100,0%	8	6 874
до 44 г.	45 269	3,6%	31 117	2,6%	30 589	527			1			151	2,2%	5	146
от 45 г. до 49 г.	17 349	1,4%	14 724	1,2%	14 603	105		1	15			25	0,4%		25
от 50 г. до 54 г.	25 252	2,0%	23 227	1,9%	22 213	981			32	1		320	4,6%		320
от 55 г. до 59 г.	57 633	4,6%	54 973	4,5%	45 809	9 124	1	1	38			1 153	16,8%	1	1 152
от 60 г. до 64 г.	177 202	14,2%	174 331	14,3%	57 881	116 381	2	3	63	1		1 330	19,3%	1	1 329
от 65 г. до 69 г.	258 053	20,6%	255 970	21,1%	41 541	214 298	3	18	99	8	3	880	12,8%		880
от 70 г. до 74 г.	254 946	20,4%	252 210	20,7%	28 542	223 428	9	28	129	74		652	9,5%		652
от 75 г. до 79 г.	182 012	14,6%	180 101	14,8%	9 251	169 567	4	62	67	1 146	4	504	7,3%	1	503
над 80 г. и повече	233 000	18,6%	228 824	18,8%	11 339	214 596	305	230	68	2 254	32	1 867	27,1%		1 867

3.12. Брой на пенсионерите (лични и наследствени) по възрастови групи, видове пенсии и пол към 31.12.2019 г.

(Продължение)

ВЪЗРАСТОВИ ГРУПИ	III. ФОНД "ПЕНСИИ, НЕСВЪРЗАНИ С ТРУДОВА ДЕЙНОСТ"												
	ОБЩО	Процент от общия брой	Старост-поборнически	Пенсии за военна инвалидност	Народни пенсии по отм.чл.28 от отм.ЗП	Народни пенсии по отм.чл.30 от отм.ЗП	Пенсии за особени заслуги	Пенсии за граж. инвалидност	Пенсии за старост на частни земедел. стопани	Пенсии с отделен указ	Социална пенсия за инвалидност	Персонална пенсия	Социални пенсии за старост
ОБЩО /МЪЖЕ И ЖЕНИ/	59 529	100,0%	1	2 277	1	2	10	133	76	1	50 451	2 671	3906
до 44 г.	33 746	56,7%		376				9			30 864	2 497	
от 45 г. до 49 г.	6 941	11,7%		375				21			6 545		
от 50 г. до 54 г.	4 438	7,5%		362				19			4 057		
от 55 г. до 59 г.	3 113	5,2%		364				32			2 717		
от 60 г. до 64 г.	2 469	4,1%		397				23			2 048	1	
от 65 г. до 69 г.	1 678	2,8%		203		1	1	7			1 464	2	
от 70 г. до 74 г.	3 338	5,6%		102			1	9	1		1 143	7	2 075
от 75 г. до 79 г.	1 829	3,1%	1	45	1		3	6	1	1	762	4	1 005
над 80 г. и повече	1 977	3,3%		53		1	5	7	74		851	160	826
МЪЖЕ - всичко	34 564	100,0%		1 986		1	4	106	12		29 020	1 259	2176
до 44 г.	19 980	57,8%		350				7			18 366	1 257	
от 45 г. до 49 г.	4 399	12,7%		373				18			4 008		
от 50 г. до 54 г.	2 822	8,2%		361				14			2 447		
от 55 г. до 59 г.	1 925	5,6%		310				24			1 591		
от 60 г. до 64 г.	1 431	4,1%		295				21			1 114	1	
от 65 г. до 69 г.	873	2,5%		148		1	1	7			716		
от 70 г. до 74 г.	1 729	5,0%		80			1	6			417		1 225
от 75 г. до 79 г.	814	2,4%		34				4			224		552
над 80 г. и повече	591	1,7%		35			2	5	12		137	1	399
ЖЕНИ - всичко	24 965	100,0%	1	291	1	1	6	27	64	1	21 431	1 412	1730
до 44 г.	13 766	55,1%		26				2			12 498	1 240	
от 45 г. до 49 г.	2 542	10,2%		2				3			2 537		
от 50 г. до 54 г.	1 616	6,5%		1				5			1 610		
от 55 г. до 59 г.	1 188	4,8%		54				8			1 126		
от 60 г. до 64 г.	1 038	4,2%		102				2			934		
от 65 г. до 69 г.	805	3,2%		55							748	2	
от 70 г. до 74 г.	1 609	6,4%		22				3	1		726	7	850
от 75 г. до 79 г.	1 015	4,1%	1	11	1		3	2	1	1	538	4	453
над 80 г. и повече	1 386	5,6%		18		1	3	2	62		714	159	427

3.12. Брой на пенсионерите (лични и наследствени) по възрастови групи, видове пенсии и пол към 31.12.2019 г.

(Продължение и край)

ВЪЗРАСТОВИ ГРУПИ	IV. ФОНД "ТРУДОВА ЗЛОПОЛУКА И ПРОФЕСИОНАЛНА БОЛЕСТ "									
	ОБЩО	Процент от общия брой	А.ПЕНСИИ ЗА ТРУДОВА ДЕЙНОСТ					Б.ПЕНСИИ ЗА ЛИЦАТА ПО ЧЛ. 69 ОТ КСО:		
			ОБЩО	Процент от общия брой	Инвалидност, труд.злополука и проф. болест	Инвалидност, трудова злоп. и проф.болест - ЗПЗСК	Инвалидност, трудова злоп. и проф.болест - СВОК на ТПК	ОБЩО	Процент от общия брой	Инвалидност, труд.злополука и проф. болест
ОБЩО /МЪЖЕ И ЖЕНИ/	7 159	100,0%	7 149	100,0%	7 045	71	33	10	100,0%	10
до 44 г.	735	10,3%	735	10,3%	734		1			
от 45 г. до 49 г.	283	4,0%	280	3,9%	279		1	3	30,0%	3
от 50 г. до 54 г.	445	6,2%	445	6,2%	445					
от 55 г. до 59 г.	855	11,9%	853	11,9%	849		4	2	20,0%	2
от 60 г. до 64 г.	1 150	16,1%	1 148	16,1%	1 138	4	6	2	20,0%	2
от 65 г. до 69 г.	888	12,4%	888	12,4%	873	10	5			
от 70 г. до 74 г.	915	12,8%	915	12,8%	897	12	6			
от 75 г. до 79 г.	675	9,4%	675	9,4%	656	18	1			
над 80 г. и повече	1 213	16,9%	1 210	16,9%	1 174	27	9	3	30,0%	3
МЪЖЕ - всичко	3 767	100,0%	3 760	100,0%	3 724	26	10	7	100,0%	7
до 44 г.	500	13,3%	500	13,3%	500					
от 45 г. до 49 г.	225	6,0%	222	5,9%	222			3	42,9%	3
от 50 г. до 54 г.	356	9,5%	356	9,5%	356					
от 55 г. до 59 г.	536	14,2%	534	14,2%	533		1	2	28,6%	2
от 60 г. до 64 г.	647	17,2%	646	17,2%	644	1	1	1	14,3%	1
от 65 г. до 69 г.	490	13,0%	490	13,0%	482	5	3			
от 70 г. до 74 г.	440	11,7%	440	11,7%	433	6	1			
от 75 г. до 79 г.	283	7,5%	283	7,5%	272	10	1			
над 80 г. и повече	290	7,7%	289	7,7%	282	4	3	1	14,3%	1
ЖЕНИ - всичко	3 392	100,0%	3 389	100,0%	3 321	45	23	3	100,0%	3
до 44 г.	235	6,9%	235	6,9%	234		1			
от 45 г. до 49 г.	58	1,7%	58	1,7%	57		1			
от 50 г. до 54 г.	89	2,6%	89	2,6%	89					
от 55 г. до 59 г.	319	9,4%	319	9,4%	316		3			
от 60 г. до 64 г.	503	14,8%	502	14,8%	494	3	5	1	33,3%	1
от 65 г. до 69 г.	398	11,7%	398	11,7%	391	5	2			
от 70 г. до 74 г.	475	14,0%	475	14,0%	464	6	5			
от 75 г. до 79 г.	392	11,6%	392	11,6%	384	8				
над 80 г. и повече	923	27,2%	921	27,2%	892	23	6	2	66,7%	2

3.13. Брой и структура на пенсионерите с лични пенсии по групи възраст за периода 2011 - 2019 г.
(състояние към 31.12. на съответната година.)

ВЪЗРАСТОВИ ГРУПИ	2011 г.		2012 г.		2013 г.		2014 г.		2015 г.		2016 г.		2017 г.		2018 г.		2019 г.	
	ОБЩО	Процент от общия брой	ОБЩО	Процент от общия брой	ОБЩО	Процент от общия брой	ОБЩО	Процент от общия брой	ОБЩО	Процент от общия брой	ОБЩО	Процент от общия брой	ОБЩО	Процент от общия брой	ОБЩО	Процент от общия брой	ОБЩО	Процент от общия брой
ОБЩО (МЪЖЕ И ЖЕНИ)	2 074 098	100,0%	2 083 587	100,0%	2 064 851	100,0%	2 064 300	100,0%	2 066 931	100,0%	2 069 353	100,0%	2 059 464	100,0%	2 049 828	100,0%	2 028 484	100,0%
до 44 г.	73 701	3,6%	74 498	3,6%	74 446	3,6%	74 136	3,6%	73 466	3,6%	73 423	3,5%	72 744	3,5%	71 546	3,5%	68 520	3,4%
от 45 г. до 49 г.	40 468	2,0%	39 483	1,9%	39 345	1,9%	39 379	1,9%	40 363	2,0%	42 416	2,0%	41 411	2,0%	39 105	1,9%	36 075	1,8%
от 50 г. до 54 г.	74 870	3,6%	72 615	3,5%	70 257	3,4%	69 393	3,4%	67 806	3,3%	66 484	3,2%	64 287	3,1%	63 366	3,1%	61 138	3,0%
от 55 г. до 59 г.	139 121	6,7%	134 451	6,5%	129 363	6,3%	127 061	6,2%	124 003	6,0%	119 134	5,8%	114 852	5,6%	110 405	5,4%	104 126	5,1%
от 60 г. до 64 г.	374 691	18,1%	354 818	17,0%	327 882	15,9%	311 089	15,1%	296 991	14,4%	291 187	14,1%	282 202	13,7%	270 992	13,2%	257 552	12,7%
от 65 г. до 69 г.	425 848	20,5%	440 243	21,1%	449 316	21,8%	463 777	22,5%	476 095	23,0%	466 759	22,6%	460 790	22,4%	452 016	22,1%	437 717	21,6%
от 70 г. до 74 г.	338 931	16,3%	348 272	16,7%	352 969	17,1%	358 584	17,4%	366 831	17,7%	384 771	18,6%	395 336	19,2%	409 323	20,0%	426 332	21,0%
от 75 г. до 79 г.	301 668	14,5%	299 584	14,4%	292 591	14,2%	282 094	13,7%	281 051	13,6%	279 394	13,5%	281 796	13,7%	285 977	14,0%	290 753	14,3%
над 80 г. и повече	304 800	14,7%	319 623	15,3%	328 682	15,9%	338 787	16,4%	340 325	16,5%	345 785	16,7%	346 046	16,8%	347 098	16,9%	346 271	17,1%
МЪЖЕ - всичко	901 301	100,0%	902 500	100,0%	893 186	100,0%	893 665	100,0%	893 708	100,0%	893 732	100,0%	885 853	100,0%	877 925	100,0%	864 030	100,0%
до 44 г.	40 199	4,5%	40 498	4,5%	40 173	4,5%	39 967	4,5%	39 694	4,4%	39 693	4,4%	39 504	4,5%	38 758	4,4%	37 091	4,3%
от 45 г. до 49 г.	24 068	2,7%	23 436	2,6%	22 970	2,6%	22 418	2,5%	22 955	2,6%	24 565	2,7%	23 370	2,6%	21 332	2,4%	18 844	2,2%
от 50 г. до 54 г.	44 497	4,9%	43 030	4,8%	41 364	4,6%	40 779	4,6%	39 791	4,5%	39 493	4,4%	38 324	4,3%	37 574	4,3%	36 012	4,2%
от 55 г. до 59 г.	79 393	8,8%	77 212	8,6%	74 279	8,3%	73 684	8,2%	72 121	8,1%	69 322	7,8%	66 814	7,5%	64 337	7,3%	60 782	7,0%
от 60 г. до 64 г.	145 538	16,1%	138 702	15,4%	130 406	14,6%	125 882	14,1%	120 628	13,5%	118 094	13,2%	114 300	12,9%	110 139	12,5%	104 742	12,1%
от 65 г. до 69 г.	189 075	21,0%	194 173	21,5%	197 412	22,1%	203 564	22,8%	209 084	23,4%	205 172	23,0%	202 285	22,8%	198 347	22,6%	191 829	22,2%
от 70 г. до 74 г.	143 594	15,9%	146 931	16,3%	148 702	16,6%	151 116	16,9%	154 138	17,2%	161 947	18,1%	166 013	18,7%	171 635	19,6%	178 598	20,7%
от 75 г. до 79 г.	121 557	13,5%	120 002	13,3%	116 483	13,0%	111 696	12,5%	110 864	12,4%	110 011	12,3%	110 824	12,5%	112 086	12,8%	113 798	13,2%
над 80 г. и повече	113 380	12,6%	118 516	13,1%	121 397	13,6%	124 559	13,9%	124 433	13,9%	125 435	14,0%	124 419	14,0%	123 717	14,1%	122 334	14,2%
ЖЕНИ - всичко	1 172 797	100,0%	1 181 087	100,0%	1 171 665	100,0%	1 170 635	100,0%	1 173 223	100,0%	1 175 621	100,0%	1 173 611	100,0%	1 171 903	100,0%	1 164 454	100,0%
до 44 г.	33 502	2,9%	34 000	2,9%	34 273	2,9%	34 169	2,9%	33 772	2,9%	33 730	2,9%	33 240	2,8%	32 788	2,8%	31 429	2,7%
от 45 г. до 49 г.	16 400	1,4%	16 047	1,4%	16 375	1,4%	16 961	1,4%	17 408	1,5%	17 851	1,5%	18 041	1,5%	17 773	1,5%	17 231	1,5%
от 50 г. до 54 г.	30 373	2,6%	29 585	2,5%	28 893	2,5%	28 614	2,4%	28 015	2,4%	26 991	2,3%	25 963	2,2%	25 792	2,2%	25 126	2,2%
от 55 г. до 59 г.	59 728	5,1%	57 239	4,8%	55 084	4,7%	53 377	4,6%	51 882	4,4%	49 812	4,2%	48 038	4,1%	46 068	3,9%	43 344	3,7%
от 60 г. до 64 г.	229 153	19,5%	216 116	18,3%	197 476	16,9%	185 207	15,8%	176 363	15,0%	173 093	14,7%	167 902	14,3%	160 853	13,7%	152 810	13,1%
от 65 г. до 69 г.	236 773	20,2%	246 070	20,8%	251 904	21,5%	260 213	22,2%	267 011	22,8%	261 587	22,3%	258 505	22,0%	253 669	21,6%	245 888	21,1%
от 70 г. до 74 г.	195 337	16,7%	201 341	17,0%	204 267	17,4%	207 468	17,7%	212 693	18,1%	222 824	19,0%	229 323	19,5%	237 688	20,3%	247 734	21,3%
от 75 г. до 79 г.	180 111	15,4%	179 582	15,2%	176 108	15,0%	170 398	14,6%	170 187	14,5%	169 383	14,4%	170 972	14,6%	173 891	14,8%	176 955	15,2%
над 80 г. и повече	191 420	16,3%	201 107	17,0%	207 285	17,7%	214 228	18,3%	215 892	18,4%	220 350	18,7%	221 627	18,9%	223 381	19,1%	223 937	19,2%

3.14. Брой и структура на пенсионерите с наследствени пенсии по групи възраст и пол за периода 2011 - 2019 г.
(състояние към 31.12. на съответната година.)

ВЪЗРАСТОВИ ГРУПИ	2011 г.		2012 г.		2013 г.		2014 г.		2015 г.		2016 г.		2017 г.		2018 г.		2019 г.	
	ОБЩО	Процент от общия брой	ОБЩО	Процент от общия брой	ОБЩО	Процент от общия брой	ОБЩО	Процент от общия брой	ОБЩО	Процент от общия брой	ОБЩО	Процент от общия брой	ОБЩО	Процент от общия брой	ОБЩО	Процент от общия брой	ОБЩО	Процент от общия брой
ОБЩО (МЪЖЕ И ЖЕНИ)	124 759	100,0%	124 859	100,0%	121 719	100,0%	115 689	100,0%	111 192	100,0%	112 003	100,0%	109 773	100,0%	108 219	100,0%	107 352	100,0%
до 44 г.	38 441	30,8%	37 434	30,0%	36 202	29,7%	34 927	30,2%	32 841	29,5%	30 981	27,7%	29 488	26,9%	28 163	26,0%	27 274	25,4%
от 45 г. до 49 г.	346	0,3%	330	0,3%	350	0,3%	356	0,3%	343	0,3%	337	0,3%	311	0,3%	296	0,3%	285	0,3%
от 50 г. до 54 г.	469	0,4%	442	0,4%	421	0,3%	400	0,3%	360	0,3%	313	0,3%	252	0,2%	240	0,2%	255	0,2%
от 55 г. до 59 г.	31 556	25,3%	29 665	23,8%	23 829	19,6%	17 912	15,5%	15 147	13,6%	16 923	15,1%	16 197	14,8%	15 545	14,4%	14 492	13,5%
от 60 г. до 64 г.	22 751	18,2%	25 519	20,4%	28 180	23,2%	28 229	24,4%	27 932	25,1%	28 563	25,5%	28 534	26,0%	28 425	26,3%	28 855	26,9%
от 65 г. до 69 г.	8 075	6,5%	8 854	7,1%	10 227	8,4%	11 593	10,0%	12 263	11,0%	12 396	11,1%	12 978	11,8%	13 498	12,5%	14 049	13,1%
от 70 г. до 74 г.	5 902	4,7%	5 881	4,7%	5 936	4,9%	5 988	5,2%	6 254	5,6%	6 707	6,0%	6 899	6,3%	7 273	6,7%	7 718	7,2%
от 75 г. до 79 г.	7 005	5,6%	6 480	5,2%	6 153	5,1%	5 693	4,9%	5 494	4,9%	5 328	4,8%	5 298	4,8%	5 244	4,8%	5 242	4,9%
над 80 г. и повече	10 214	8,2%	10 254	8,2%	10 421	8,6%	10 591	9,2%	10 558	9,5%	10 455	9,3%	9 816	8,9%	9 535	8,8%	9 182	8,6%
МЪЖЕ - всичко	25 184	100,0%	25 244	100,0%	24 782	100,0%	23 901	100,0%	22 790	100,0%	22 234	100,0%	21 653	100,0%	21 271	100,0%	21 090	100,0%
до 44 г.	18 649	74,1%	18 267	72,4%	17 787	71,8%	17 304	72,4%	16 257	71,3%	15 316	68,9%	14 472	66,8%	13 861	65,2%	13 434	63,7%
от 45 г. до 49 г.	169	0,7%	168	0,7%	184	0,7%	196	0,8%	199	0,9%	197	0,9%	174	0,8%	178	0,8%	167	0,8%
от 50 г. до 54 г.	183	0,7%	182	0,7%	184	0,7%	185	0,8%	169	0,7%	156	0,7%	132	0,6%	125	0,6%	129	0,6%
от 55 г. до 59 г.	1 387	5,5%	1 234	4,9%	617	2,5%	221	0,9%	196	0,9%	348	1,6%	313	1,4%	286	1,3%	203	1,0%
от 60 г. до 64 г.	3 941	15,6%	4 327	17,1%	4 629	18,7%	4 354	18,2%	4 137	18,2%	4 308	19,4%	4 413	20,4%	4 411	20,7%	4 463	21,2%
от 65 г. до 69 г.	607	2,4%	750	3,0%	1 011	4,1%	1 227	5,1%	1 365	6,0%	1 376	6,2%	1 538	7,1%	1 714	8,1%	1 884	8,9%
от 70 г. до 74 г.	154	0,6%	202	0,8%	241	1,0%	262	1,1%	292	1,3%	336	1,5%	381	1,8%	420	2,0%	506	2,4%
от 75 г. до 79 г.	69	0,3%	77	0,3%	92	0,4%	94	0,4%	110	0,5%	119	0,5%	148	0,7%	171	0,8%	185	0,9%
над 80 г. и повече	25	0,1%	37	0,1%	37	0,1%	58	0,2%	65	0,3%	78	0,4%	82	0,4%	105	0,5%	119	0,6%
ЖЕНИ - всичко	99 575	100,0%	99 615	100,0%	96 937	100,0%	91 788	100,0%	88 402	100,0%	89 769	100,0%	88 120	100,0%	86 948	100,0%	86 262	100,0%
до 44 г.	19 792	19,9%	19 167	19,2%	18 415	19,0%	17 623	19,2%	16 584	18,8%	15 665	17,5%	15 016	17,0%	14 302	16,4%	13 840	16,0%
от 45 г. до 49 г.	177	0,2%	162	0,2%	166	0,2%	160	0,2%	144	0,2%	140	0,2%	137	0,2%	118	0,1%	118	0,1%
от 50 г. до 54 г.	286	0,3%	260	0,3%	237	0,2%	215	0,2%	191	0,2%	157	0,2%	120	0,1%	115	0,1%	126	0,1%
от 55 г. до 59 г.	30 169	30,3%	28 431	28,5%	23 212	23,9%	17 691	19,3%	14 951	16,9%	16 575	18,5%	15 884	18,0%	15 259	17,5%	14 289	16,6%
от 60 г. до 64 г.	18 810	18,9%	21 192	21,3%	23 551	24,3%	23 875	26,0%	23 795	26,9%	24 255	27,0%	24 121	27,4%	24 014	27,6%	24 392	28,3%
от 65 г. до 69 г.	7 468	7,5%	8 104	8,1%	9 216	9,5%	10 366	11,3%	10 898	12,3%	11 020	12,3%	11 440	13,0%	11 784	13,6%	12 165	14,1%
от 70 г. до 74 г.	5 748	5,8%	5 679	5,7%	5 695	5,9%	5 726	6,2%	5 962	6,7%	6 371	7,1%	6 518	7,4%	6 853	7,9%	7 212	8,4%
от 75 г. до 79 г.	6 936	7,0%	6 403	6,4%	6 061	6,3%	5 599	6,1%	5 384	6,1%	5 209	5,8%	5 150	5,8%	5 073	5,8%	5 057	5,9%
над 80 г. и повече	10 189	10,2%	10 217	10,3%	10 384	10,7%	10 533	11,5%	10 493	11,9%	10 377	11,6%	9 734	11,0%	9 430	10,8%	9 063	10,5%

3.15. Брой и структура на пенсионерите (лични и наследствени) по групи възраст и пол за периода 2011 - 2019 г.
(състояние към 31.12. на съответната година.)

ВЪЗРАСТОВИ ГРУПИ	2011 г.		2012 г.		2013 г.		2014 г.		2015 г.		2016 г.		2017 г.		2018 г.		2019 г.	
	ОБЩО	Процент от общия брой	ОБЩО	Процент от общия брой	ОБЩО	Процент от общия брой	ОБЩО	Процент от общия брой	ОБЩО	Процент от общия брой	ОБЩО	Процент от общия брой	ОБЩО	Процент от общия брой	ОБЩО	Процент от общия брой	ОБЩО	Процент от общия брой
ОБЩО (МЪЖЕ И ЖЕНИ)	2 198 857	100,0%	2 208 446	100,0%	2 186 570	100,0%	2 179 989	100,0%	2 178 123	100,0%	2 181 356	100,0%	2 169 237	100,0%	2 158 047	100,0%	2 135 836	100,0%
до 44 г.	112 142	5,1%	111 932	5,1%	110 648	5,1%	109 063	5,0%	106 307	4,9%	104 404	4,8%	102 232	4,7%	99 709	4,6%	95 794	4,5%
от 45 г. до 49 г.	40 814	1,9%	39 813	1,8%	39 695	1,8%	39 735	1,8%	40 706	1,9%	42 753	2,0%	41 722	1,9%	39 401	1,8%	36 360	1,7%
от 50 г. до 54 г.	75 339	3,4%	73 057	3,3%	70 678	3,3%	69 793	3,2%	68 166	3,1%	66 797	3,1%	64 539	3,0%	63 606	2,9%	61 393	2,9%
от 55 г. до 59 г.	170 677	7,8%	164 116	7,4%	153 192	7,4%	144 973	6,7%	139 150	6,4%	136 057	6,2%	131 049	6,0%	125 950	5,8%	118 618	5,6%
от 60 г. до 64 г.	397 442	18,1%	380 337	17,2%	356 062	17,2%	339 318	15,6%	324 923	14,9%	319 750	14,7%	310 736	14,3%	299 417	13,9%	286 407	13,4%
от 65 г. до 69 г.	433 923	19,7%	449 097	20,3%	459 543	20,3%	475 370	21,8%	488 358	22,4%	479 155	22,0%	473 768	21,8%	465 514	21,6%	451 766	21,2%
от 70 г. до 74 г.	344 833	15,7%	354 153	16,0%	358 905	16,0%	364 572	16,7%	373 085	17,1%	391 478	17,9%	402 235	18,5%	416 596	19,3%	434 050	20,3%
от 75 г. до 79 г.	308 673	14,0%	306 064	13,9%	298 744	13,9%	287 787	13,2%	286 545	13,2%	284 722	13,1%	287 094	13,2%	291 221	13,5%	295 995	13,9%
над 80 г. и повече	315 014	14,3%	329 877	14,9%	339 103	14,9%	349 378	16,0%	350 883	16,1%	356 240	16,3%	355 862	16,4%	356 633	16,5%	355 453	16,6%
МЪЖЕ - всичко	926 485	100,0%	927 744	100,0%	917 968	100,0%	917 566	100,0%	916 498	100,0%	915 966	100,0%	907 506	100,0%	899 196	100,0%	885 120	100,0%
до 44 г.	58 848	6,4%	58 765	6,3%	57 960	6,3%	57 271	6,2%	55 951	6,1%	55 009	6,0%	53 976	5,9%	52 619	5,9%	50 525	5,7%
от 45 г. до 49 г.	24 237	2,6%	23 604	2,5%	23 154	2,5%	22 614	2,5%	23 154	2,5%	24 762	2,7%	23 544	2,6%	21 510	2,4%	19 011	2,1%
от 50 г. до 54 г.	44 680	4,8%	43 212	4,7%	41 548	4,7%	40 964	4,5%	39 960	4,4%	39 649	4,3%	38 456	4,2%	37 699	4,2%	36 141	4,1%
от 55 г. до 59 г.	80 780	8,7%	78 446	8,5%	74 896	8,5%	73 905	8,1%	72 317	7,9%	69 670	7,6%	67 127	7,4%	64 623	7,2%	60 985	6,9%
от 60 г. до 64 г.	149 479	16,1%	143 029	15,4%	135 035	15,4%	130 236	14,2%	124 765	13,6%	122 402	13,4%	118 713	13,1%	114 550	12,7%	109 205	12,3%
от 65 г. до 69 г.	189 682	20,5%	194 923	21,0%	198 423	21,0%	204 791	22,3%	210 449	23,0%	206 548	22,5%	203 823	22,5%	200 061	22,2%	193 713	21,9%
от 70 г. до 74 г.	143 748	15,5%	147 133	15,9%	148 943	15,9%	151 378	16,5%	154 430	16,9%	162 283	17,7%	166 394	18,3%	172 055	19,1%	179 104	20,2%
от 75 г. до 79 г.	121 626	13,1%	120 079	12,9%	116 575	12,9%	111 790	12,2%	110 974	12,1%	110 130	12,0%	110 972	12,2%	112 257	12,5%	113 983	12,9%
над 80 г. и повече	113 405	12,2%	118 553	12,8%	121 434	12,8%	124 617	13,6%	124 498	13,6%	125 513	13,7%	124 501	13,7%	123 822	13,8%	122 453	13,8%
ЖЕНИ - всичко	1 272 372	100,0%	1 280 702	100,0%	1 268 602	100,0%	1 262 423	100,0%	1 261 625	100,0%	1 265 390	100,0%	1 261 731	100,0%	1 258 851	100,0%	1 250 716	100,0%
до 44 г.	53 294	4,2%	53 167	4,2%	52 688	4,2%	51 792	4,1%	50 356	4,0%	49 395	3,9%	48 256	3,8%	47 090	3,7%	45 269	3,6%
от 45 г. до 49 г.	16 577	1,3%	16 209	1,3%	16 541	1,3%	17 121	1,4%	17 552	1,4%	17 991	1,4%	18 178	1,4%	17 891	1,4%	17 349	1,4%
от 50 г. до 54 г.	30 659	2,4%	29 845	2,3%	29 130	2,3%	28 829	2,3%	28 206	2,2%	27 148	2,1%	26 083	2,1%	25 907	2,1%	25 252	2,0%
от 55 г. до 59 г.	89 897	7,1%	85 670	6,7%	78 296	6,7%	71 068	5,6%	66 833	5,3%	66 387	5,2%	63 922	5,1%	61 327	4,9%	57 633	4,6%
от 60 г. до 64 г.	247 963	19,5%	237 308	18,5%	221 027	18,5%	209 082	16,6%	200 158	15,9%	197 348	15,6%	192 023	15,2%	184 867	14,7%	177 202	14,2%
от 65 г. до 69 г.	244 241	19,2%	254 174	19,8%	261 120	19,8%	270 579	21,4%	277 909	22,0%	272 607	21,5%	269 945	21,4%	265 453	21,1%	258 053	20,6%
от 70 г. до 74 г.	201 085	15,8%	207 020	16,2%	209 962	16,2%	213 194	16,9%	218 655	17,3%	229 195	18,1%	235 841	18,7%	244 541	19,4%	254 946	20,4%
от 75 г. до 79 г.	187 047	14,7%	185 985	14,5%	182 169	14,5%	175 997	13,9%	175 571	13,9%	174 592	13,8%	176 122	14,0%	178 964	14,2%	182 012	14,6%
над 80 г. и повече	201 609	15,8%	211 324	16,5%	217 669	16,5%	224 761	17,8%	226 385	17,9%	230 727	18,2%	231 361	18,3%	232 811	18,5%	233 000	18,6%

3.16. Брой и структура на пенсионерите с лични пенсии за ОСВ по групи възраст и пол за периода 2011 - 2019 г.
(състояние към 31.12. на съответната година.)

ВЪЗРАСТОВИ ГРУПИ	2011 г.		2012 г.		2013 г.		2014 г.		2015 г.		2016 г.*		2017 г.*		2018 г.*		2019 г.*	
	ОБЩО	Процент от общия брой	ОБЩО	Процент от общия брой	ОБЩО	Процент от общия брой	ОБЩО	Процент от общия брой	ОБЩО	Процент от общия брой	ОБЩО	Процент от общия брой	ОБЩО	Процент от общия брой	ОБЩО	Процент от общия брой	ОБЩО	Процент от общия брой
ОБЩО (МЪЖЕ И ЖЕНИ)	1 552 706	100,0%	1 557 396	100,0%	1 533 339	100,0%	1 527 877	100,0%	1 525 999	100,0%	1 521 778	100,0%	1 512 345	100,0%	1 505 017	100,0%	1 494 915	100,0%
до 44 г.	1	0,0001%	6	0,0004%	7	0,0005%	5	0,0003%	4	0,0003%	4	0,0003%	3	0,0002%	3	0,0002%	4	0,0003%
от 45 г. до 49 г.	1 720	0,1%	1 666	0,1%	1 665	0,1%	1 687	0,1%	1 645	0,1%	1 489	0,1%	1 347	0,1%	1 083	0,1%	879	0,1%
от 50 г. до 54 г.	8 276	0,5%	7 101	0,5%	6 342	0,4%	5 954	0,4%	5 534	0,4%	4 873	0,3%	4 431	0,3%	4 079	0,3%	3 729	0,2%
от 55 г. до 59 г.	43 142	2,8%	38 440	2,5%	34 133	2,2%	32 070	2,1%	30 299	2,0%	26 793	1,8%	24 138	1,6%	22 090	1,5%	20 309	1,4%
от 60 г. до 64 г.	275 307	17,7%	253 135	16,3%	224 245	14,6%	207 692	13,6%	194 110	12,7%	186 923	12,3%	178 599	11,8%	168 652	11,2%	158 560	10,6%
от 65 г. до 69 г.	372 141	24,0%	380 716	24,4%	382 479	24,9%	389 990	25,5%	397 259	26,0%	386 944	25,4%	379 526	25,1%	370 709	24,6%	357 375	23,9%
от 70 г. до 74 г.	309 760	19,9%	317 987	20,4%	321 080	20,9%	324 659	21,2%	329 112	21,6%	341 909	22,5%	347 987	23,0%	356 637	23,7%	368 333	24,6%
от 75 г. до 79 г.	275 521	17,7%	275 392	17,7%	269 748	17,6%	260 682	17,1%	259 628	17,0%	257 775	16,9%	259 384	17,2%	262 500	17,4%	266 034	17,8%
над 80 г. и повече	266 838	17,2%	282 953	18,2%	293 640	19,2%	305 138	20,0%	308 408	20,2%	315 068	20,7%	316 930	21,0%	319 264	21,2%	319 692	21,4%
МЪЖЕ - всичко	620 742	100,0%	618 224	100,0%	606 025	100,0%	603 298	100,0%	599 907	100,0%	594 041	100,0%	585 517	100,0%	579 095	100,0%	572 037	100,0%
до 44 г.									1	0,0002%	1	0,0002%			1	0,0002%		
от 45 г. до 49 г.	1 639	0,3%	1 599	0,3%	1 607	0,3%	1 625	0,3%	1 596	0,3%	1 440	0,2%	1 296	0,2%	1 045	0,2%	840	0,1%
от 50 г. до 54 г.	5 533	0,9%	4 814	0,8%	4 279	0,7%	4 013	0,7%	3 749	0,6%	3 395	0,6%	3 164	0,5%	2 989	0,5%	2 828	0,5%
от 55 г. до 59 г.	26 776	4,3%	24 221	3,9%	21 692	3,6%	21 028	3,5%	19 926	3,3%	17 496	2,9%	15 781	2,7%	14 413	2,5%	13 308	2,3%
от 60 г. до 64 г.	88 981	14,3%	80 868	13,1%	71 196	11,7%	66 583	11,0%	61 752	10,3%	58 240	9,8%	54 316	9,3%	50 845	8,8%	47 159	8,2%
от 65 г. до 69 г.	158 423	25,5%	161 139	26,1%	161 579	26,7%	164 822	27,3%	167 155	27,9%	162 218	27,3%	158 130	27,0%	153 459	26,5%	147 330	25,8%
от 70 г. до 74 г.	129 052	20,8%	130 960	21,2%	131 093	21,6%	131 630	21,8%	133 003	22,2%	138 643	23,3%	140 971	24,1%	144 629	25,0%	149 304	26,1%
от 75 г. до 79 г.	110 297	17,8%	109 657	17,7%	106 550	17,6%	102 230	16,9%	101 049	16,8%	99 612	16,8%	99 401	17,0%	99 621	17,2%	100 146	17,5%
над 80 г. и повече	100 041	16,1%	104 966	17,0%	108 029	17,8%	111 367	18,5%	111 676	18,6%	112 996	19,0%	112 458	19,2%	112 093	19,4%	111 122	19,4%
ЖЕНИ - всичко	931 964	100,0%	939 172	100,0%	927 314	100,0%	924 579	100,0%	926 092	100,0%	927 737	100,0%	926 828	100,0%	925 922	100,0%	922 878	100,0%
до 44 г.	1	0,0001%	6	0,0006%	7	0,0008%	5	0,0005%	3	0,0003%	3	0,0003%	3	0,0003%	2	0,0002%	4	0,0004%
от 45 г. до 49 г.	81	0,01%	67	0,01%	58	0,01%	62	0,01%	49	0,01%	49	0,01%	51	0,01%	38	0,004%	39	0,004%
от 50 г. до 54 г.	2 743	0,3%	2 287	0,2%	2 063	0,2%	1 941	0,2%	1 785	0,2%	1 478	0,2%	1 267	0,1%	1 090	0,1%	901	0,1%
от 55 г. до 59 г.	16 366	1,8%	14 219	1,5%	12 441	1,3%	11 042	1,2%	10 373	1,1%	9 297	1,0%	8 357	0,9%	7 677	0,8%	7 001	0,8%
от 60 г. до 64 г.	186 326	20,0%	172 267	18,3%	153 049	16,5%	141 109	15,3%	132 358	14,3%	128 683	13,9%	124 283	13,4%	117 807	12,7%	111 401	12,1%
от 65 г. до 69 г.	213 718	22,9%	219 577	23,4%	220 900	23,8%	225 168	24,4%	230 104	24,8%	224 726	24,2%	221 396	23,9%	217 250	23,5%	210 045	22,8%
от 70 г. до 74 г.	180 708	19,4%	187 027	19,9%	189 987	20,5%	193 029	20,9%	196 109	21,2%	203 266	21,9%	207 016	22,3%	212 008	22,9%	219 029	23,7%
от 75 г. до 79 г.	165 224	17,7%	165 735	17,6%	163 198	17,6%	158 452	17,1%	158 579	17,1%	158 163	17,0%	159 983	17,3%	162 879	17,6%	165 888	18,0%
над 80 г. и повече	166 797	17,9%	177 987	19,0%	185 611	20,0%	193 771	21,0%	196 732	21,2%	202 072	21,8%	204 472	22,1%	207 171	22,4%	208 570	22,6%

* От началото на 2016 г. пенсионерите за осигурителен стаж и възраст са всички пенсионери с отпуснати пенсии по чл. 68, чл.68а, чл.69а и чл.69б от КСО.

3.17. Брой и структура на пенсионерите с наследствени пенсии за ОСВ по групи възраст и пол за периода 2011 - 2019 г.
(състояние към 31.12. на съответната година.)

ВЪЗРАСТОВИ ГРУПИ	2011 г.		2012 г.		2013 г.		2014 г.		2015 г.		2016 г.		2017 г.		2018 г.		2019 г.	
	ОБЩО	Процент от общия брой	ОБЩО	Процент от общия брой	ОБЩО	Процент от общия брой	ОБЩО	Процент от общия брой	ОБЩО	Процент от общия брой	ОБЩО	Процент от общия брой	ОБЩО	Процент от общия брой	ОБЩО	Процент от общия брой	ОБЩО	Процент от общия брой
ОБЩО (МЪЖЕ И ЖЕНИ)	35 246	100,0%	34 613	100,0%	33 604	100,0%	32 256	100,0%	30 983	100,0%	30 543	100,0%	29 459	100,0%	28 489	100,0%	27 746	100,0%
до 44 г.	2 533	7,2%	2 325	6,7%	2 140	6,4%	2 002	6,2%	1 719	5,5%	1 491	4,9%	1 239	4,2%	1 137	4,0%	1 047	3,8%
от 45 г. до 49 г.	190	0,5%	187	0,5%	193	0,6%	211	0,7%	202	0,7%	190	0,6%	179	0,6%	165	0,6%	145	0,5%
от 50 г. до 54 г.	234	0,7%	235	0,7%	235	0,7%	230	0,7%	213	0,7%	191	0,6%	158	0,5%	141	0,5%	163	0,6%
от 55 г. до 59 г.	6 048	17,2%	5 563	16,1%	4 442	13,2%	3 427	10,6%	2 903	9,4%	2 962	9,7%	2 714	9,2%	2 461	8,6%	2 195	7,9%
от 60 г. до 64 г.	7 103	20,2%	7 131	20,6%	7 156	21,3%	6 630	20,6%	6 260	20,2%	6 108	20,0%	5 743	19,5%	5 425	19,0%	5 295	19,1%
от 65 г. до 69 г.	4 696	13,3%	4 879	14,1%	5 191	15,4%	5 538	17,2%	5 323	17,2%	5 041	16,5%	4 914	16,7%	4 708	16,5%	4 495	16,2%
от 70 г. до 74 г.	3 940	11,2%	3 939	11,4%	3 982	11,8%	3 995	12,4%	4 128	13,3%	4 341	14,2%	4 407	15,0%	4 453	15,6%	4 549	16,4%
от 75 г. до 79 г.	4 343	12,3%	4 122	11,9%	4 012	11,9%	3 843	11,9%	3 791	12,2%	3 777	12,4%	3 812	12,9%	3 797	13,3%	3 757	13,5%
над 80 г. и повече	6 159	17,5%	6 232	18,0%	6 253	18,6%	6 380	19,8%	6 444	20,8%	6 442	21,1%	6 293	21,4%	6 202	21,8%	6 100	22,0%
МЪЖЕ - всичко	2 424	100,0%	2 410	100,0%	2 372	100,0%	2 311	100,0%	2 093	100,0%	1 915	100,0%	1 755	100,0%	1 665	100,0%	1 617	100,0%
до 44 г.	1 195	49,3%	1 150	47,7%	1 062	44,8%	1 021	44,2%	874	41,8%	755	39,4%	627	35,7%	558	33,5%	524	32,4%
от 45 г. до 49 г.	100	4,1%	95	3,9%	103	4,3%	115	5,0%	112	5,4%	103	5,4%	95	5,4%	93	5,6%	79	4,9%
от 50 г. до 54 г.	100	4,1%	102	4,2%	107	4,5%	108	4,7%	104	5,0%	100	5,2%	82	4,7%	73	4,4%	83	5,1%
от 55 г. до 59 г.	194	8,0%	176	7,3%	143	6,0%	125	5,4%	118	5,6%	107	5,6%	88	5,0%	79	4,7%	72	4,5%
от 60 г. до 64 г.	554	22,9%	538	22,3%	550	23,2%	475	20,6%	382	18,3%	379	19,8%	358	20,4%	338	20,3%	315	19,5%
от 65 г. до 69 г.	162	6,7%	198	8,2%	240	10,1%	286	12,4%	311	14,9%	263	13,7%	262	14,9%	246	14,8%	242	15,0%
от 70 г. до 74 г.	65	2,7%	83	3,4%	95	4,0%	96	4,2%	103	4,9%	106	5,5%	127	7,2%	135	8,1%	150	9,3%
от 75 г. до 79 г.	41	1,7%	42	1,7%	45	1,9%	47	2,0%	52	2,5%	56	2,9%	66	3,8%	77	4,6%	78	4,8%
над 80 г. и повече	13	0,5%	26	1,1%	27	1,1%	38	1,6%	37	1,8%	46	2,4%	50	2,8%	66	4,0%	74	4,6%
ЖЕНИ - всичко	32 822	100,0%	32 203	100,0%	31 232	100,0%	29 945	100,0%	28 890	100,0%	28 628	100,0%	27 704	100,0%	26 824	100,0%	26 129	100,0%
до 44 г.	1 338	4,1%	1 175	3,6%	1 078	3,5%	981	3,3%	845	2,9%	736	2,6%	612	2,2%	579	2,2%	523	2,0%
от 45 г. до 49 г.	90	0,3%	92	0,3%	90	0,3%	96	0,3%	90	0,3%	87	0,3%	84	0,3%	72	0,3%	66	0,3%
от 50 г. до 54 г.	134	0,4%	133	0,4%	128	0,4%	122	0,4%	109	0,4%	91	0,3%	76	0,3%	68	0,3%	80	0,3%
от 55 г. до 59 г.	5 854	17,8%	5 387	16,7%	4 299	13,8%	3 302	11,0%	2 785	9,6%	2 855	10,0%	2 626	9,5%	2 382	8,9%	2 123	8,1%
от 60 г. до 64 г.	6 549	20,0%	6 593	20,5%	6 606	21,2%	6 155	20,6%	5 878	20,3%	5 729	20,0%	5 385	19,4%	5 087	19,0%	4 980	19,1%
от 65 г. до 69 г.	4 534	13,8%	4 681	14,5%	4 951	15,9%	5 252	17,5%	5 012	17,3%	4 778	16,7%	4 652	16,8%	4 462	16,6%	4 253	16,3%
от 70 г. до 74 г.	3 875	11,8%	3 856	12,0%	3 887	12,4%	3 899	13,0%	4 025	13,9%	4 235	14,8%	4 280	15,4%	4 318	16,1%	4 399	16,8%
от 75 г. до 79 г.	4 302	13,1%	4 080	12,7%	3 967	12,7%	3 796	12,7%	3 739	12,9%	3 721	13,0%	3 746	13,5%	3 720	13,9%	3 679	14,1%
над 80 г. и повече	6 146	18,7%	6 206	19,3%	6 226	19,9%	6 342	21,2%	6 407	22,2%	6 396	22,3%	6 243	22,5%	6 136	22,9%	6 026	23,1%

3.18. Брой и структура на пенсионерите с пенсии за ОСВ по групи възрасти и пол за периода 2011 - 2019 г.
(състояние към 31.12. на съответната година.)

ВЪЗРАСТОВИ ГРУПИ	2011 г.		2012 г.		2013 г.		2014 г.		2015 г.		2016 г.*		2017 г.*		2018 г.*		2019 г.*	
	ОБЩО	Процент от общия брой	ОБЩО	Процент от общия брой	ОБЩО	Процент от общия брой	ОБЩО	Процент от общия брой	ОБЩО	Процент от общия брой	ОБЩО	Процент от общия брой	ОБЩО	Процент от общия брой	ОБЩО	Процент от общия брой	ОБЩО	Процент от общия брой
ОБЩО (МЪЖЕ И ЖЕНИ)	1 587 952	100,0%	1 592 009	100,0%	1 566 943	100,0%	1 560 133	100,0%	1 556 982	100,0%	1 552 321	100,0%	1 541 804	100,0%	1 533 506	100,0%	1 522 661	100,0%
до 44 г.	2 534	0,2%	2 331	0,1%	2 147	0,1%	2 007	0,1%	1 723	0,1%	1 495	0,1%	1 242	0,1%	1 140	0,1%	1 051	0,1%
от 45 г. до 49 г.	1 910	0,1%	1 853	0,1%	1 858	0,1%	1 898	0,1%	1 847	0,1%	1 679	0,1%	1 526	0,1%	1 248	0,1%	1 024	0,1%
от 50 г. до 54 г.	8 510	0,5%	7 336	0,5%	6 577	0,4%	6 184	0,4%	5 747	0,4%	5 064	0,3%	4 589	0,3%	4 220	0,3%	3 892	0,3%
от 55 г. до 59 г.	49 190	3,1%	44 003	2,8%	38 575	2,5%	35 497	2,3%	33 202	2,1%	29 755	1,9%	26 852	1,7%	24 551	1,6%	22 504	1,5%
от 60 г. до 64 г.	282 410	17,8%	260 266	16,3%	231 401	14,8%	214 322	13,7%	200 370	12,9%	193 031	12,4%	184 342	12,0%	174 077	11,4%	163 855	10,8%
от 65 г. до 69 г.	376 837	23,7%	385 595	24,2%	387 670	24,7%	395 528	25,4%	402 582	25,9%	391 985	25,3%	384 440	24,9%	375 417	24,5%	361 870	23,8%
от 70 г. до 74 г.	313 700	19,8%	321 926	20,2%	325 062	20,7%	328 654	21,1%	333 240	21,4%	346 250	22,3%	352 394	22,9%	361 090	23,5%	372 882	24,5%
от 75 г. до 79 г.	279 864	17,6%	279 514	17,6%	273 760	17,5%	264 525	17,0%	263 419	16,9%	261 552	16,8%	263 196	17,1%	266 297	17,4%	269 791	17,7%
над 80 г. и повече	272 997	17,2%	289 185	18,2%	299 893	19,1%	311 518	20,0%	314 852	20,2%	321 510	20,7%	323 223	21,0%	325 466	21,2%	325 792	21,4%
МЪЖЕ - всичко	623 166	100,0%	620 634	100,0%	608 397	100,0%	605 609	100,0%	602 000	100,0%	595 956	100,0%	587 272	100,0%	580 760	100,0%	573 654	100,0%
до 44 г.	1 195	0,2%	1 150	0,2%	1 062	0,2%	1 021	0,2%	875	0,1%	756	0,1%	627	0,1%	559	0,1%	524	0,1%
от 45 г. до 49 г.	1 739	0,3%	1 694	0,3%	1 710	0,3%	1 740	0,3%	1 708	0,3%	1 543	0,3%	1 391	0,2%	1 138	0,2%	919	0,2%
от 50 г. до 54 г.	5 633	0,9%	4 916	0,8%	4 386	0,7%	4 121	0,7%	3 853	0,6%	3 495	0,6%	3 246	0,6%	3 062	0,5%	2 911	0,5%
от 55 г. до 59 г.	26 970	4,3%	24 397	3,9%	21 835	3,6%	21 153	3,5%	20 044	3,3%	17 603	3,0%	15 869	2,7%	14 492	2,5%	13 380	2,3%
от 60 г. до 64 г.	89 535	14,4%	81 406	13,1%	71 746	11,8%	67 058	11,1%	62 134	10,3%	58 619	9,8%	54 674	9,3%	51 183	8,8%	47 474	8,3%
от 65 г. до 69 г.	158 585	25,4%	161 337	26,0%	161 819	26,6%	165 108	27,3%	167 466	27,8%	162 481	27,3%	158 392	27,0%	153 705	26,5%	147 572	25,7%
от 70 г. до 74 г.	129 117	20,7%	131 043	21,1%	131 188	21,6%	131 726	21,8%	133 106	22,1%	138 749	23,3%	141 098	24,0%	144 764	24,9%	149 454	26,1%
от 75 г. до 79 г.	110 338	17,7%	109 699	17,7%	106 595	17,5%	102 277	16,9%	101 101	16,8%	99 668	16,7%	99 467	16,9%	99 698	17,2%	100 224	17,5%
над 80 г. и повече	100 054	16,1%	104 992	16,9%	108 056	17,8%	111 405	18,4%	111 713	18,6%	113 042	19,0%	112 508	19,2%	112 159	19,3%	111 196	19,4%
ЖЕНИ - всичко	964 786	100,0%	971 375	100,0%	958 546	100,0%	954 524	100,0%	954 982	100,0%	956 365	100,0%	954 532	100,0%	952 746	100,0%	949 007	100,0%
до 44 г.	1 339	0,1%	1 181	0,1%	1 085	0,1%	986	0,1%	848	0,1%	739	0,1%	615	0,1%	581	0,1%	527	0,1%
от 45 г. до 49 г.	171	0,02%	159	0,02%	148	0,02%	158	0,02%	139	0,01%	136	0,01%	135	0,0%	110	0,01%	105	0,01%
от 50 г. до 54 г.	2 877	0,3%	2 420	0,2%	2 191	0,2%	2 063	0,2%	1 894	0,2%	1 569	0,2%	1 343	0,1%	1 158	0,1%	981	0,1%
от 55 г. до 59 г.	22 220	2,3%	19 606	2,0%	16 740	1,7%	14 344	1,5%	13 158	1,4%	12 152	1,3%	10 983	1,2%	10 059	1,1%	9 124	1,0%
от 60 г. до 64 г.	192 875	20,0%	178 860	18,4%	159 655	16,7%	147 264	15,4%	138 236	14,5%	134 412	14,1%	129 668	13,6%	122 894	12,9%	116 381	12,3%
от 65 г. до 69 г.	218 252	22,6%	224 258	23,1%	225 851	23,6%	230 420	24,1%	235 116	24,6%	229 504	24,0%	226 048	23,7%	221 712	23,3%	214 298	22,6%
от 70 г. до 74 г.	184 583	19,1%	190 883	19,7%	193 874	20,2%	196 928	20,6%	200 134	21,0%	207 501	21,7%	211 296	22,1%	216 326	22,7%	223 428	23,5%
от 75 г. до 79 г.	169 526	17,6%	169 815	17,5%	167 165	17,4%	162 248	17,0%	162 318	17,0%	161 884	16,9%	163 729	17,2%	166 599	17,5%	169 567	17,9%
над 80 г. и повече	172 943	17,9%	184 193	19,0%	191 837	20,0%	200 113	21,0%	203 139	21,3%	208 468	21,8%	210 715	22,1%	213 307	22,4%	214 596	22,6%

* От началото на 2016 г. пенсионерите за осигурителен стаж и възраст са всички пенсионери с отпуснати пенсии по чл. 68, чл.68а, чл.69а и чл.69б от КСО.

3.19. Брой и структура на пенсионерите с лични пенсии за инвалидност общо заболяване (чл. 74 от КСО) по групи възраст и пол за периода 2011 - 2019 г. (състояние към 31.12. на съответната година.)

ВЪЗРАСТОВИ ГРУПИ	2011 г.		2012 г.		2013 г.		2014 г.		2015 г.		2016 г.		2017 г.		2018 г.		2019 г.	
	ОБЩО	Процент от общия брой	ОБЩО	Процент от общия брой	ОБЩО	Процент от общия брой	ОБЩО	Процент от общия брой	ОБЩО	Процент от общия брой	ОБЩО	Процент от общия брой	ОБЩО	Процент от общия брой	ОБЩО	Процент от общия брой	ОБЩО	Процент от общия брой
ОБЩО (МЪЖЕ И ЖЕНИ)	353 759	100,0%	360 594	100,0%	369 007	100,0%	375 791	100,0%	380 789	100,0%	383 312	100,0%	383 981	100,0%	383 886	100,0%	376 041	100,0%
до 44 г.	39 132	11,1%	39 761	11,0%	39 848	10,8%	39 720	10,6%	39 028	10,2%	38 510	10,0%	37 866	9,9%	36 987	9,6%	35 286	9,4%
от 45 г. до 49 г.	28 314	8,0%	27 621	7,7%	28 024	7,6%	28 610	7,6%	28 966	7,6%	29 077	7,6%	28 833	7,5%	28 112	7,3%	26 673	7,1%
от 50 г. до 54 г.	47 975	13,6%	47 652	13,2%	47 234	12,8%	47 249	12,6%	46 555	12,2%	44 955	11,7%	43 368	11,3%	43 005	11,2%	41 416	11,0%
от 55 г. до 59 г.	74 484	21,1%	74 473	20,7%	73 947	20,0%	73 567	19,6%	72 625	19,1%	71 113	18,6%	69 876	18,2%	68 157	17,8%	64 253	17,1%
от 60 г. до 64 г.	78 185	22,1%	80 266	22,3%	82 214	22,3%	82 175	21,9%	82 067	21,6%	83 107	21,7%	82 429	21,5%	81 202	21,2%	77 964	20,7%
от 65 г. до 69 г.	39 289	11,1%	44 388	12,3%	50 708	13,7%	56 508	15,0%	60 280	15,8%	60 972	15,9%	62 235	16,2%	62 246	16,2%	61 557	16,4%
от 70 г. до 74 г.	16 487	4,7%	17 558	4,9%	19 076	5,2%	21 025	5,6%	24 707	6,5%	29 157	7,6%	32 884	8,6%	37 186	9,7%	41 257	11,0%
от 75 г. до 79 г.	14 357	4,1%	13 275	3,7%	12 435	3,4%	11 588	3,1%	11 637	3,1%	11 746	3,1%	12 407	3,2%	13 436	3,5%	14 585	3,9%
над 80 г. и повече	15 536	4,4%	15 600	4,3%	15 521	4,2%	15 349	4,1%	14 924	3,9%	14 675	3,8%	14 083	3,7%	13 555	3,5%	13 050	3,5%
МЪЖЕ - всичко	156 904	100,0%	160 212	100,0%	164 021	100,0%	167 221	100,0%	169 834	100,0%	171 212	100,0%	172 136	100,0%	172 234	100,0%	167 760	100,0%
до 44 г.	18 988	12,1%	19 191	12,0%	19 112	11,7%	19 040	11,4%	18 806	11,1%	18 628	10,9%	18 495	10,7%	18 109	10,5%	17 242	10,3%
от 45 г. до 49 г.	13 579	8,7%	13 287	8,3%	13 400	8,2%	13 514	8,1%	13 589	8,0%	13 474	7,9%	13 201	7,7%	12 882	7,5%	12 108	7,2%
от 50 г. до 54 г.	22 139	14,1%	22 120	13,8%	22 086	13,5%	22 249	13,3%	22 016	13,0%	21 218	12,4%	20 536	11,9%	20 255	11,8%	19 240	11,5%
от 55 г. до 59 г.	32 980	21,0%	33 241	20,7%	33 069	20,2%	33 004	19,7%	32 880	19,4%	32 452	19,0%	32 066	18,6%	31 599	18,3%	29 767	17,7%
от 60 г. до 64 г.	37 274	23,8%	38 318	23,9%	39 671	24,2%	39 919	23,9%	39 866	23,5%	40 513	23,7%	40 565	23,6%	39 932	23,2%	38 308	22,8%
от 65 г. до 69 г.	18 978	12,1%	20 357	12,7%	21 831	13,3%	23 370	14,0%	25 158	14,8%	25 828	15,1%	26 820	15,6%	27 464	15,9%	27 313	16,3%
от 70 г. до 74 г.	5 723	3,6%	6 886	4,3%	8 338	5,1%	9 931	5,9%	11 208	6,6%	12 474	7,3%	13 272	7,7%	14 029	8,1%	14 989	8,9%
от 75 г. до 79 г.	3 663	2,3%	3 273	2,0%	3 030	1,8%	2 805	1,7%	3 113	1,8%	3 556	2,1%	4 313	2,5%	5 243	3,0%	6 184	3,7%
над 80 г. и повече	3 580	2,3%	3 539	2,2%	3 484	2,1%	3 389	2,0%	3 198	1,9%	3 069	1,8%	2 868	1,7%	2 721	1,6%	2 609	1,6%
ЖЕНИ - всичко	196 855	100,0%	200 382	100,0%	204 986	100,0%	208 570	100,0%	210 955	100,0%	212 100	100,0%	211 845	100,0%	211 652	100,0%	208 281	100,0%
до 44 г.	20 144	10,2%	20 570	10,3%	20 736	10,1%	20 680	9,9%	20 222	9,6%	19 882	9,4%	19 371	9,1%	18 878	8,9%	18 044	8,7%
от 45 г. до 49 г.	14 735	7,5%	14 334	7,2%	14 624	7,1%	15 096	7,2%	15 377	7,3%	15 603	7,4%	15 632	7,4%	15 230	7,2%	14 565	7,0%
от 50 г. до 54 г.	25 836	13,1%	25 532	12,7%	25 148	12,3%	25 000	12,0%	24 539	11,6%	23 737	11,2%	22 832	10,8%	22 750	10,7%	22 176	10,6%
от 55 г. до 59 г.	41 504	21,1%	41 232	20,6%	40 878	19,9%	40 563	19,4%	39 745	18,8%	38 661	18,2%	37 810	17,8%	36 558	17,3%	34 486	16,6%
от 60 г. до 64 г.	40 911	20,8%	41 948	20,9%	42 543	20,8%	42 256	20,3%	42 201	20,0%	42 594	20,1%	41 864	19,8%	41 270	19,5%	39 656	19,0%
от 65 г. до 69 г.	20 311	10,3%	24 031	12,0%	28 877	14,1%	33 138	15,9%	35 122	16,6%	35 144	16,6%	35 415	16,7%	34 782	16,4%	34 244	16,4%
от 70 г. до 74 г.	10 764	5,5%	10 672	5,3%	10 738	5,2%	11 094	5,3%	13 499	6,4%	16 683	7,9%	19 612	9,3%	23 157	10,9%	26 268	12,6%
от 75 г. до 79 г.	10 694	5,4%	10 002	5,0%	9 405	4,6%	8 783	4,2%	8 524	4,0%	8 190	3,9%	8 094	3,8%	8 193	3,9%	8 401	4,0%
над 80 г. и повече	11 956	6,1%	12 061	6,0%	12 037	5,9%	11 960	5,7%	11 726	5,6%	11 606	5,5%	11 215	5,3%	10 834	5,1%	10 441	5,0%

3.20. Брой и структура на пенсионерите с наследствени пенсии за инвалидност поради общо заболяване (чл.74 от КСО) по групи възраст и пол за периода 2011 - 2019 г.
(състояние към 31.12. на съответната година.)

ВЪЗРАСТОВИ ГРУПИ	2011 г.		2012 г.		2013 г.		2014 г.		2015 г.		2016 г.		2017 г.		2018 г.		2019 г.	
	ОБЩО	Процент от общия брой	ОБЩО	Процент от общия брой	ОБЩО	Процент от общия брой	ОБЩО	Процент от общия брой	ОБЩО	Процент от общия брой	ОБЩО	Процент от общия брой	ОБЩО	Процент от общия брой	ОБЩО	Процент от общия брой	ОБЩО	Процент от общия брой
ОБЩО (МЪЖЕ И ЖЕНИ)	76 911	100,0%	78 374	100,0%	76 636	100,0%	72 670	100,0%	70 152	100,0%	71 812	100,0%	71 585	100,0%	71 533	100,0%	71 923	100,0%
до 44 г.	32 645	42,4%	32 029	40,9%	31 138	40,6%	30 209	41,6%	28 652	40,8%	27 211	37,9%	26 140	36,5%	25 131	35,1%	24 550	34,1%
от 45 г. до 49 г.	122	0,2%	115	0,1%	127	0,2%	115	0,2%	112	0,2%	115	0,2%	106	0,1%	107	0,1%	116	0,2%
от 50 г. до 54 г.	118	0,2%	112	0,1%	109	0,1%	112	0,2%	108	0,2%	92	0,1%	73	0,1%	78	0,1%	72	0,1%
от 55 г. до 59 г.	23 624	30,7%	22 336	28,5%	17 949	23,4%	13 384	18,4%	11 301	16,1%	12 915	18,0%	12 494	17,5%	12 136	17,0%	11 441	15,9%
от 60 г. до 64 г.	14 462	18,8%	17 105	21,8%	19 656	25,6%	20 186	27,8%	20 322	29,0%	21 142	29,4%	21 535	30,1%	21 797	30,5%	22 333	31,1%
от 65 г. до 69 г.	2 659	3,5%	3 303	4,2%	4 318	5,6%	5 320	7,3%	6 183	8,8%	6 643	9,3%	7 390	10,3%	8 159	11,4%	8 915	12,4%
от 70 г. до 74 г.	1 048	1,4%	1 169	1,5%	1 228	1,6%	1 331	1,8%	1 501	2,1%	1 738	2,4%	1 932	2,7%	2 253	3,1%	2 618	3,6%
от 75 г. до 79 г.	806	1,0%	820	1,0%	800	1,0%	737	1,0%	750	1,1%	779	1,1%	855	1,2%	874	1,2%	944	1,3%
над 80 г. и повече	1 427	1,9%	1 385	1,8%	1 311	1,7%	1 276	1,8%	1 223	1,7%	1 177	1,6%	1 060	1,5%	998	1,4%	934	1,3%
МЪЖЕ - всичко	20 860	100,0%	21 034	100,0%	20 683	100,0%	19 989	100,0%	19 233	100,0%	18 960	100,0%	18 649	100,0%	18 443	100,0%	18 436	100,0%
до 44 г.	15 824	75,9%	15 575	74,0%	15 240	73,7%	14 909	74,6%	14 131	73,5%	13 391	70,6%	12 757	68,4%	12 285	66,6%	12 005	65,1%
от 45 г. до 49 г.	54	0,3%	58	0,3%	66	0,3%	62	0,3%	67	0,3%	75	0,4%	65	0,3%	73	0,4%	78	0,4%
от 50 г. до 54 г.	49	0,2%	50	0,2%	51	0,2%	55	0,3%	51	0,3%	44	0,2%	41	0,2%	42	0,2%	35	0,2%
от 55 г. до 59 г.	1 128	5,4%	1 005	4,8%	428	2,1%	57	0,3%	46	0,2%	211	1,1%	200	1,1%	189	1,0%	118	0,6%
от 60 г. до 64 г.	3 298	15,8%	3 695	17,6%	3 991	19,3%	3 801	19,0%	3 684	19,2%	3 870	20,4%	4 004	21,5%	4 028	21,8%	4 108	22,3%
от 65 г. до 69 г.	411	2,0%	519	2,5%	739	3,6%	911	4,6%	1 021	5,3%	1 083	5,7%	1 251	6,7%	1 443	7,8%	1 618	8,8%
от 70 г. до 74 г.	71	0,3%	101	0,5%	126	0,6%	144	0,7%	169	0,9%	210	1,1%	236	1,3%	271	1,5%	344	1,9%
от 75 г. до 79 г.	21	0,1%	26	0,1%	37	0,2%	38	0,2%	44	0,2%	52	0,3%	70	0,4%	82	0,4%	94	0,5%
над 80 г. и повече	4	0,02%	5	0,02%	5	0,0%	12	0,1%	20	0,1%	24	0,1%	25	0,1%	30	0,2%	36	0,2%
ЖЕНИ - всичко	56 051	100,0%	57 340	100,0%	55 953	100,0%	52 681	100,0%	50 919	100,0%	52 852	100,0%	52 936	100,0%	53 090	100,0%	53 487	100,0%
до 44 г.	16 821	30,0%	16 454	28,7%	15 898	28,4%	15 300	29,0%	14 521	28,5%	13 820	26,1%	13 383	25,3%	12 846	24,2%	12 545	23,5%
от 45 г. до 49 г.	68	0,1%	57	0,1%	61	0,1%	53	0,1%	45	0,1%	40	0,1%	41	0,1%	34	0,1%	38	0,1%
от 50 г. до 54 г.	69	0,1%	62	0,1%	58	0,1%	57	0,1%	57	0,1%	48	0,1%	32	0,1%	36	0,1%	37	0,1%
от 55 г. до 59 г.	22 496	40,1%	21 331	37,2%	17 521	31,3%	13 327	25,3%	11 255	22,1%	12 704	24,0%	12 294	23,2%	11 947	22,5%	11 323	21,2%
от 60 г. до 64 г.	11 164	19,9%	13 410	23,4%	15 665	28,0%	16 385	31,1%	16 638	32,7%	17 272	32,7%	17 531	33,1%	17 769	33,5%	18 225	34,1%
от 65 г. до 69 г.	2 248	4,0%	2 784	4,9%	3 579	6,4%	4 409	8,4%	5 162	10,1%	5 560	10,5%	6 139	11,6%	6 716	12,7%	7 297	13,6%
от 70 г. до 74 г.	977	1,7%	1 068	1,9%	1 102	2,0%	1 187	2,3%	1 332	2,6%	1 528	2,9%	1 696	3,2%	1 982	3,7%	2 274	4,3%
от 75 г. до 79 г.	785	1,4%	794	1,4%	763	1,4%	699	1,3%	706	1,4%	727	1,4%	785	1,5%	792	1,5%	850	1,6%
над 80 г. и повече	1 423	2,5%	1 380	2,4%	1 306	2,3%	1 264	2,4%	1 203	2,4%	1 153	2,2%	1 035	2,0%	968	1,8%	898	1,7%

3.21. Брой и структура на пенсионерите с пенсии за инвалидност общо заболяване (лични и наследствени)
(чл. 74 от КСО) по групи възрасти и пол за периода 2011 - 2019 г.
(състояние към 31.12. на съответната година.)

ВЪЗРАСТОВИ ГРУПИ	2011 г.		2012 г.		2013 г.		2014 г.		2015 г.		2016 г.		2017 г.		2018 г.		2019 г.	
	ОБЩО	Процент от общия брой	ОБЩО	Процент от общия брой	ОБЩО	Процент от общия брой	ОБЩО	Процент от общия брой	ОБЩО	Процент от общия брой	ОБЩО	Процент от общия брой	ОБЩО	Процент от общия брой	ОБЩО	Процент от общия брой	ОБЩО	Процент от общия брой
ОБЩО (МЪЖЕ И ЖЕНИ)	430 670	100,0%	438 968	100,0%	445 643	100,0%	448 461	100,0%	450 941	100,0%	455 124	100,0%	455 566	100,0%	455 419	100,0%	447 964	100,0%
до 44 г.	71 777	16,7%	71 790	16,4%	70 986	15,9%	69 929	15,6%	67 680	15,0%	65 721	14,4%	64 006	14,0%	62 118	13,6%	59 836	13,4%
от 45 г. до 49 г.	28 436	6,6%	27 736	6,3%	28 151	6,3%	28 725	6,4%	29 078	6,4%	29 192	6,4%	28 939	6,4%	28 219	6,2%	26 789	6,0%
от 50 г. до 54 г.	48 093	11,2%	47 764	10,9%	47 343	10,6%	47 361	10,6%	46 663	10,3%	45 047	9,9%	43 441	9,5%	43 083	9,5%	41 488	9,3%
от 55 г. до 59 г.	98 108	22,8%	96 809	22,1%	91 896	20,6%	86 951	19,4%	83 926	18,6%	84 028	18,5%	82 370	18,1%	80 293	17,6%	75 694	16,9%
от 60 г. до 64 г.	92 647	21,5%	97 371	22,2%	101 870	22,9%	102 361	22,8%	102 389	22,7%	104 249	22,9%	103 964	22,8%	102 999	22,6%	100 297	22,4%
от 65 г. до 69 г.	41 948	9,7%	47 691	10,9%	55 026	12,3%	61 828	13,8%	66 463	14,7%	67 615	14,9%	69 625	15,3%	70 405	15,5%	70 472	15,7%
от 70 г. до 74 г.	17 535	4,1%	18 727	4,3%	20 304	4,6%	22 356	5,0%	26 208	5,8%	30 895	6,8%	34 816	7,6%	39 439	8,7%	43 875	9,8%
от 75 г. до 79 г.	15 163	3,5%	14 095	3,2%	13 235	3,0%	12 325	2,7%	12 387	2,7%	12 525	2,8%	13 262	2,9%	14 310	3,1%	15 529	3,5%
над 80 г. и повече	16 963	3,9%	16 985	3,9%	16 832	3,8%	16 625	3,7%	16 147	3,6%	15 852	3,5%	15 143	3,3%	14 553	3,2%	13 984	3,1%
МЪЖЕ - всичко	177 764	100,0%	181 246	100,0%	184 704	100,0%	187 210	100,0%	189 067	100,0%	190 172	100,0%	190 785	100,0%	190 677	100,0%	186 196	100,0%
до 44 г.	34 812	19,6%	34 766	19,2%	34 352	18,6%	33 949	18,1%	32 937	17,4%	32 019	16,8%	31 252	16,4%	30 394	15,9%	29 247	15,7%
от 45 г. до 49 г.	13 633	7,7%	13 345	7,4%	13 466	7,3%	13 576	7,3%	13 656	7,2%	13 549	7,1%	13 266	7,0%	12 955	6,8%	12 186	6,5%
от 50 г. до 54 г.	22 188	12,5%	22 170	12,2%	22 137	12,0%	22 304	11,9%	22 067	11,7%	21 262	11,2%	20 577	10,8%	20 297	10,6%	19 275	10,4%
от 55 г. до 59 г.	34 108	19,2%	34 246	18,9%	33 497	18,1%	33 061	17,7%	32 926	17,4%	32 663	17,2%	32 266	16,9%	31 788	16,7%	29 885	16,1%
от 60 г. до 64 г.	40 572	22,8%	42 013	23,2%	43 662	23,6%	43 720	23,4%	43 550	23,0%	44 383	23,3%	44 569	23,4%	43 960	23,1%	42 416	22,8%
от 65 г. до 69 г.	19 389	10,9%	20 876	11,5%	22 570	12,2%	24 281	13,0%	26 179	13,8%	26 911	14,2%	28 071	14,7%	28 907	15,2%	28 931	15,5%
от 70 г. до 74 г.	5 794	3,3%	6 987	3,9%	8 464	4,6%	10 075	5,4%	11 377	6,0%	12 684	6,7%	13 508	7,1%	14 300	7,5%	15 333	8,2%
от 75 г. до 79 г.	3 684	2,1%	3 299	1,8%	3 067	1,7%	2 843	1,5%	3 157	1,7%	3 608	1,9%	4 383	2,3%	5 325	2,8%	6 278	3,4%
над 80 г. и повече	3 584	2,0%	3 544	2,0%	3 489	1,9%	3 401	1,8%	3 218	1,7%	3 093	1,6%	2 893	1,5%	2 751	1,4%	2 645	1,4%
ЖЕНИ - всичко	252 906	100,0%	257 722	100,0%	260 939	100,0%	261 251	100,0%	261 874	100,0%	264 952	100,0%	264 781	100,0%	264 742	100,0%	261 768	100,0%
до 44 г.	36 965	14,6%	37 024	14,4%	36 634	14,0%	35 980	13,8%	34 743	13,3%	33 702	12,7%	32 754	12,4%	31 724	12,0%	30 589	11,7%
от 45 г. до 49 г.	14 803	5,9%	14 391	5,6%	14 685	5,6%	15 149	5,8%	15 422	5,9%	15 643	5,9%	15 673	5,9%	15 264	5,8%	14 603	5,6%
от 50 г. до 54 г.	25 905	10,2%	25 594	9,9%	25 206	9,7%	25 057	9,6%	24 596	9,4%	23 785	9,0%	22 864	8,6%	22 786	8,6%	22 213	8,5%
от 55 г. до 59 г.	64 000	25,3%	62 563	24,3%	58 399	22,4%	53 890	20,6%	51 000	19,5%	51 365	19,4%	50 104	18,9%	48 505	18,3%	45 809	17,5%
от 60 г. до 64 г.	52 075	20,6%	55 358	21,5%	58 208	22,3%	58 641	22,4%	58 839	22,5%	59 866	22,6%	59 395	22,4%	59 039	22,3%	57 881	22,1%
от 65 г. до 69 г.	22 559	8,9%	26 815	10,4%	32 456	12,4%	37 547	14,4%	40 284	15,4%	40 704	15,4%	41 554	15,7%	41 498	15,7%	41 541	15,9%
от 70 г. до 74 г.	11 741	4,6%	11 740	4,6%	11 840	4,5%	12 281	4,7%	14 831	5,7%	18 211	6,9%	21 308	8,0%	25 139	9,5%	28 542	10,9%
от 75 г. до 79 г.	11 479	4,5%	10 796	4,2%	10 168	3,9%	9 482	3,6%	9 230	3,5%	8 917	3,4%	8 879	3,4%	8 985	3,4%	9 251	3,5%
над 80 г. и повече	13 379	5,3%	13 441	5,2%	13 343	5,1%	13 224	5,1%	12 929	4,9%	12 759	4,8%	12 250	4,6%	11 802	4,5%	11 339	4,3%

4. СРЕДЕН ИНДИВИДУАЛЕН КОЕФИЦИЕНТ ПО
ВИДОВЕ ПЕНСИИ И ПОЛ. РАЗПРЕДЕЛЕНИЕ НА
ПЕНСИОНЕРИТЕ ПО ГРУПИ И РАЗМЕРИ НА
ИНДИВИДУАЛНИЯ КОЕФИЦИЕНТ

4.1. Средна месечна работна заплата и средномесечен осигурителен доход за страната за изчисляване на индивидуален коефициент

ГОДИНА	Средна месечна работна заплата - НСИ				
	Общо за годината	I трим.	II трим.	III трим.	IV трим.
1948	10 110				
1949	10 585				
1950	11 396				
1951	12 327				
1952	539				
1953	579				
1954	612				
1955	628				
1956	648				
1957	679				
1958	696				
1959	720				
1960	782				
1961	828				
1962	85,00				
1963	87,58				
1964	89,67				
1965	92,42				
1966	96,42				
1967	107,00				
1968	113,83				
1969	117,17				
1970	123,83				
1971	126,50				
1972	130,92				
1973	139,17				
1974	142,00				
1975	146,42				
1976	148,08				
1977	151,42				
1978	157,25	137,67	148,33	153,67	188,33
1979	164,92	143,67	152,67	158,67	202,67
1980	182,50	164,67	173,67	179,33	211,00
1981	191,58	171,33	182,33	188,33	221,67
1982	196,92	180,67	181,00	192,33	233,67
1983	199,42	184,33	191,33	194,00	227,00
1984	207,33	187,67	194,67	202,00	243,33
1985	213,67	190,33	205,00	210,33	247,67
1986	224,75	202,67	213,67	220,00	261,00
1987	234,33	209,33	219,33	224,67	280,67
1988	252,08	220,67	229,33	239,33	316,67
1989	274,33	231,67	243,67	267,00	351,33
1990	377,75	287,67	323,00	355,67	545,00
1991	1 011,75	513,33	766,67	1 006,00	1 857,33
1992	2 047,33	1 554,00	1 818,00	2 140,33	2 663,00
1993	3 231,33	2 465,33	2 966,00	3 309,00	3 903,00
1994	4 960,42	3 822,00	4 432,00	4 903,33	6 062,00
1995	7 597,17	6 178,00	7 135,00	7 716,67	8 611,67
1996	13 269,00	8 477,67	10 404,00	13 880,00	20 515,00

4.1. Средна месечна работна заплата и средномесечен осигурителен доход за страната за изчисляване на индивидуален коефициент

(Продължение)

МЕСЕЦИ	1997 г.		1998 г.		1999 г.		2000 г.	
	Средна месечна работна заплата - НСИ	Средномесечен осигурителен доход - НОИ	Средна месечна работна заплата - НСИ	Средномесечен осигурителен доход - НОИ	Средна месечна работна заплата - НСИ	Средномесечен осигурителен доход - НОИ	Средна месечна работна заплата - НСИ	Средномесечен осигурителен доход - НОИ
януари	30 322	27 782	159 480	152 017	183 368	177 303	199	192,10
февруари	55 909	52 713	160 333	150 119	182 758	175 802	203	195,53
март	101 617	80 121	171 930	157 686	193 111	176 152	217	209,46
април	117 995	101 144	175 095	162 211	192 412	174 496	218	208,52
май	137 301	119 402	174 865	160 687	201 197	178 629	225	215,74
юни	152 230	125 833	180 575	161 619	197 043	178 851	223	208,23
юли	146 690	129 270	179 763	164 605	199,83	183,93	223	215,66
август	148 124	132 939	178 093	164 840	200,09	181,88	222	218,11
септември	166 750	138 426	187 998	171 604	210,91	185,75	235	224,27
октомври	161 765	142 115	183 862	177 458	201,95	183,23	224	226,35
ноември	169 738	150 185	183 745	180 828	205,32	183,97	234	248,50
декември	185 173	167 614	190 410	183 587	211,47	186,99	246	252,52
средномесечно	132 317	113 557	187 438	164 790	201,00	180,05	225	217,11

МЕСЕЦИ	2001 г.		2002 г.		2003 г.		2004 г.	
	Средна месечна работна заплата - НСИ	Средномесечен осигурителен доход - НОИ	Средна месечна работна заплата - НСИ	Средномесечен осигурителен доход - НОИ	Средна месечна работна заплата - НСИ	Средномесечен осигурителен доход - НОИ	Средна месечна работна заплата - НСИ	Средномесечен осигурителен доход - НОИ
януари	231	230,68	245	248,45	262	276,08	275	290,23
февруари	228	221,10	246	245,76	257	273,19	274	288,60
март	239	233,01	257	249,00	273	273,89	288	306,58
април	248	243,28	253	258,77	272	283,40	285	302,89
май	254	253,53	260	262,41	279	280,47	292	306,90
юни	254	251,61	257	254,14	273	271,37	287	302,95
юли	249	248,07	259	259,44	272	277,69	291	307,78
август	248	248,63	258	258,68	270	269,61	288	307,92
септември	256	245,20	265	260,68	283	275,14	300	309,14
октомври	253	248,92	263	259,07	272	272,16	293	306,81
ноември	255	259,59	263	271,61	281	282,09	300	315,96
декември	270	265,24	273	285,13	298	328,52	318	356,40
средномесечно	240	242,96	258	259,75	273,33	280,76	292	308,80

МЕСЕЦИ	2005 г.		2006 г.		2007 г.		2008 г.	
	Средна месечна работна заплата - НСИ	Средномесечен осигурителен доход - НОИ	Средна месечна работна заплата - НСИ	Среден месечен осигурителен доход - НОИ	Средна месечна работна заплата - НСИ	Средномесечен осигурителен доход - НОИ	Средна месечна работна заплата - НСИ	Средномесечен осигурителен доход - НОИ
януари	294	319,29	324	339,83	377	369,74	479	460,81
февруари	293	316,50	322	338,47	380	370,98	474	466,25
март	310	326,28	340	345,52	396	379,43	500	480,55
април	310	330,95	343	353,71	400	385,25	512	489,46
май	319	336,43	346	355,97	411	382,22	503	488,42
юни	314	324,16	345	348,38	408	380,62	515	489,41
юли	317	331,50	350	351,36	420	397,13	517	492,42
август	310	327,76	349	345,24	419	397,96	514	493,38
септември	324	332,84	363	352,54	434	406,24	538	509,75
октомври	317	328,31	354	351,39	430	398,76	538	510,61
ноември	321	340,39	361	361,38	448	429,00	542	538,60
декември	340	370,11	388	404,35	474	473,53	566	584,02
средномесечно	324	331,62	360	354,50	431	398,17	524	500,56

4.1. Средна месечна работна заплата и средномесечен осигурителен доход за страната за изчисляване на индивидуален коефициент

(Продължение и край)

МЕСЕЦИ	2009 г.		2010 г.		2011 г.		2012 г.	
	Средна месечна работна заплата - НСИ	Средномесечен осигурителен доход - НОИ	Средна месечна работна заплата - НСИ	Средномесечен осигурителен доход - НОИ	Средна месечна работна заплата - НСИ	Средномесечен осигурителен доход - НОИ	Средна месечна работна заплата - НСИ	Средномесечен осигурителен доход - НОИ
януари	557	536,51	611	558,83	663	579,57	720	601,80
февруари	553	534,58	610	558,85	633	574,60	719	595,51
март	579	549,59	636	567,60	689	589,06	754	610,36
април	593	555,67	643	568,12	710	598,05	760	620,10
май	585	556,82	640	568,71	698	592,28	758	615,84
юни	587	552,90	636	562,38	690	583,56	755	609,30
юли	578	548,94	637	562,53	691	587,98	750	613,80
август	576	545,71	630	559,52	683	582,68	744	608,17
септември	594	558,69	649	568,39	704	595,52	768	621,38
октомври	594	555,50	650	569,73	706	596,51	776	626,95
ноември	600	565,77	667	586,11	723	612,72	778	630,61
декември	625	597,26	691	612,90	752	636,48	812	661,75
средномесечно	585	554,78	648	570,34	686	594,15	731	618,06

МЕСЕЦИ	2013 г.		2014 г.		2015 г.		2016 г.	
	Средна месечна работна заплата - НСИ	Средномесечен осигурителен доход - НОИ	Средна месечна работна заплата - НСИ	Средномесечен осигурителен доход - НОИ	Средна месечна работна заплата - НСИ	Средномесечен осигурителен доход - НОИ	Средна месечна работна заплата - НСИ	Средномесечен осигурителен доход - НОИ
януари	773	634,55	794	664,17	856	706,55	926	753,10
февруари	766	628,85	780	659,26	839	701,06	914	743,25
март	796	644,26	813	678,89	882	721,40	952	764,07
април	809	646,14	834	687,91	897	727,52	962	772,76
май	799	651,65	816	681,99	873	723,54	942	768,85
юни	789	642,24	802	671,28	868	714,05	936	755,73
юли	800	643,49	815	676,38	879	715,57	947	763,04
август	777	636,96	793	671,51	858	714,91	923	755,00
септември	801	647,28	820	683,34	885	724,60	954	768,18
октомври	820	652,72	841	689,62	902	733,36	982	780,75
ноември	818	661,26	833	700,16	905	749,74	974	793,92
декември	846	694,83	865	735,46	937	783,76	1 012	821,65
средномесечно	775	648,73	822	683,34	878	726,40	948	770,07

МЕСЕЦИ	2017 г.		2018 г.		2019 г.		2020 г.	
	Средна месечна работна заплата - НСИ	Средномесечен осигурителен доход - НОИ	Средна месечна работна заплата - НСИ	Средномесечен осигурителен доход - НОИ	Средна месечна работна заплата - НСИ	Средномесечен осигурителен доход - НОИ	Средна месечна работна заплата - НСИ	Средномесечен осигурителен доход - НОИ
януари	995	795,09	1 075	863,18	1 192	951,57	1 323	1 037,56
февруари	987	791,26	1 049	860,14	1 184	952,98	1 308	1 041,73
март	1 036	811,13	1 107	879,67	1 247	976,24	1 321	1 021,10
април	1 060	825,92	1 145	893,27	1 281	991,12		1 057,09
май	1 035	814,36	1 110	884,18	1 246	980,76		1 064,24
юни	1 027	803,13	1 119	875,00	1 253	968,71		
юли	1 039	811,75	1 120	878,70	1 257	974,05		
август	1 008	804,44	1 095	873,75	1 224	972,20		
септември	1 064	826,37	1 135	897,33	1 266	989,33		
октомври	1 084	834,57	1 157	901,26	1 296	1 002,75		
ноември	1 078	851,25	1 151	917,00	1 294	1 015,82		
декември	1 123	888,10	1 205	954,90	1 349	1 063,32		
средномесечно	1 037	821,51	1 146	889,90	1 274	986,52		

4.2. Средномесечен и дванадесетмесечен осигурителен доход за страната за периода 2000-2019 г.

Година	Месец	Месечен осигурителен доход по чл. 70, ал. 4 КСО	12-месечен осигурителен доход по чл. 70, ал. 2 КСО	ПЕРИОДИ
2000 година	Януари	192,10	180,05	01.01.1999 г. - 31.12.1999 г.
	Февруари	195,53	180,95	01.02.1999 г. - 31.01.2000 г.
	Март	209,46	182,25	01.03.1999 г. - 29.02.2000 г.
	Април	208,52	184,38	01.04.1999 г. - 31.03.2000 г.
	Май	215,74	186,69	01.05.1999 г. - 30.04.2000 г.
	Юни	208,23	189,60	01.06.1999 г. - 31.05.2000 г.
	Юли	215,66	192,32	01.07.1999 г. - 30.06.2000 г.
	Август	218,11	195,18	01.08.1999 г. - 31.07.2000 г.
	Септември	224,27	198,81	01.09.1999 г. - 31.08.2000 г.
	Октомври	226,35	202,92	01.10.1999 г. - 30.09.2000 г.
	Ноември	248,50	207,42	01.11.1999 г. - 31.10.2000 г.
	Декември	252,52	213,75	01.12.1999 г. - 30.11.2000 г.
2001 година	Януари	230,68	217,11	01.01.2000 г. - 31.12.2000 г.
	Февруари	221,10	222,89	01.02.2000 г. - 31.01.2001 г.
	Март	233,01	224,67	01.03.2000 г. - 28.02.2001 г.
	Април	243,28	226,36	01.04.2000 г. - 31.03.2001 г.
	Май	253,53	228,78	01.05.2000 г. - 30.04.2001 г.
	Юни	251,61	231,85	01.06.2000 г. - 31.05.2001 г.
	Юли	248,07	235,26	01.07.2000 г. - 30.06.2001 г.
	Август	248,63	237,63	01.08.2000 г. - 31.07.2001 г.
	Септември	245,20	240,11	01.09.2000 г. - 31.08.2001 г.
	Октомври	248,92	242,01	01.10.2000 г. - 30.09.2001 г.
	Ноември	259,59	243,91	01.11.2000 г. - 31.10.2001 г.
	Декември	265,24	244,92	01.12.2000 г. - 30.11.2001 г.
2002 година	Януари	248,45	242,96	01.01.2001 г. - 31.12.2001 г.
	Февруари	245,76	247,64	01.02.2001 г. - 31.01.2002 г.
	Март	249,00	249,61	01.03.2001 г. - 28.02.2002 г.
	Април	258,77	250,76	01.04.2001 г. - 31.03.2002 г.
	Май	262,41	252,06	01.05.2001 г. - 30.04.2002 г.
	Юни	254,14	252,87	01.06.2001 г. - 31.05.2002 г.
	Юли	259,44	253,07	01.07.2001 г. - 30.06.2002 г.
	Август	258,68	253,93	01.08.2001 г. - 31.07.2002 г.
	Септември	260,68	254,75	01.09.2001 г. - 31.08.2002 г.
	Октомври	259,07	256,11	01.10.2001 г. - 30.09.2002 г.
	Ноември	271,61	256,99	01.11.2001 г. - 31.10.2002 г.
	Декември	285,13	258,01	01.12.2001 г. - 30.11.2002 г.

4.2. Средномесечен и дванадесетмесечен осигурителен доход за страната за периода 2000-2019 г.

(Продължение)

Година	Месец	Месечен осигурителен доход по чл. 70, ал. 4 КСО	12-месечен осигурителен доход по чл. 70, ал. 2 КСО	ПЕРИОДИ
2003 година	Януари	276,08	259,75	01.01.2002 г. - 31.12.2002 г.
	Февруари	273,19	261,54	01.02.2002 г. - 31.01.2003 г.
	Март	273,89	263,67	01.03.2002 г. - 28.02.2003 г.
	Април	283,40	265,58	01.04.2002 г. - 31.03.2003 г.
	Май	280,47	267,69	01.05.2002 г. - 30.04.2003 г.
	Юни	271,37	269,38	01.06.2002 г. - 31.05.2003 г.
	Юли	277,69	270,87	01.07.2002 г. - 30.06.2003 г.
	Август	269,61	272,44	01.08.2002 г. - 31.07.2003 г.
	Септември	275,14	273,32	01.09.2002 г. - 31.08.2003 г.
	Октомври	272,16	274,66	01.10.2002 г. - 30.09.2003 г.
	Ноември	282,09	275,77	01.11.2002 г. - 31.10.2003 г.
	Декември	328,52	276,73	01.12.2002 г. - 30.11.2003 г.
2004 година	Януари	290,23	280,76	01.01.2003 г. - 31.12.2003 г.
	Февруари	288,60	281,86	01.02.2003 г. - 31.01.2004 г.
	Март	306,58	282,94	01.03.2003 г. - 29.02.2004 г.
	Април	302,89	285,56	01.04.2003 г. - 31.03.2004 г.
	Май	306,90	287,35	01.05.2003 г. - 30.04.2004 г.
	Юни	302,95	289,70	01.06.2003 г. - 31.05.2004 г.
	Юли	307,78	292,31	01.07.2003 г. - 30.06.2004 г.
	Август	307,92	294,84	01.08.2003 г. - 31.07.2004 г.
	Септември	309,14	297,87	01.09.2003 г. - 31.08.2004 г.
	Октомври	306,81	300,67	01.10.2003 г. - 30.09.2004 г.
	Ноември	315,96	303,58	01.11.2003 г. - 31.10.2004 г.
	Декември	356,40	306,45	01.12.2003 г. - 30.11.2004 г.
2005 година	Януари	319,29	308,80	01.01.2004 г. - 31.12.2004 г.
	Февруари	316,50	310,97	01.02.2004 г. - 31.01.2005 г.
	Март	326,28	313,00	01.03.2004 г. - 28.02.2005 г.
	Април	330,95	314,55	01.04.2004 г. - 31.03.2005 г.
	Май	336,43	316,83	01.05.2004 г. - 30.04.2005 г.
	Юни	324,16	319,21	01.06.2004 г. - 31.05.2005 г.
	Юли	331,50	320,05	01.07.2004 г. - 30.06.2005 г.
	Август	327,76	322,00	01.08.2004 г. - 31.07.2005 г.
	Септември	332,84	323,65	01.09.2004 г. - 31.08.2005 г.
	Октомври	328,31	325,03	01.10.2004 г. - 30.09.2005 г.
	Ноември	340,39	326,83	01.11.2004 г. - 31.10.2005 г.
	Декември	370,11	329,03	01.12.2004 г. - 30.11.2005 г.

4.2. Средномесечен и дванадесетмесечен осигурителен доход за страната за периода 2000-2019 г.

(Продължение)

Година	Месец	Месечен осигурителен доход по чл. 70, ал. 4 КСО	12-месечен осигурителен доход по чл. 70, ал. 2 КСО	ПЕРИОДИ
2006 година	Януари	339,83	331,62	01.01.2005 г. - 31.12.2005 г.
	Февруари	338,47	334,11	01.02.2005 г. - 31.01.2006 г.
	Март	345,52	335,84	01.03.2005 г. - 28.02.2006 г.
	Април	353,71	337,41	01.04.2005 г. - 31.03.2006 г.
	Май	355,97	339,32	01.05.2005 г. - 30.04.2006 г.
	Юни	348,38	340,95	01.06.2005 г. - 31.05.2006 г.
	Юли	351,36	343,00	01.07.2005 г. - 30.06.2006 г.
	Август	345,24	343,62	01.08.2005 г. - 31.07.2006 г.
	Септември	352,54	345,02	01.09.2005 г. - 31.08.2006 г.
	Октомври	351,39	347,72	01.10.2005 г. - 30.09.2006 г.
	Ноември	361,38	348,77	01.11.2005 г. - 31.10.2006 г.
	Декември	404,35	351,32	01.12.2005 г. - 30.11.2006 г.
2007 година	Януари	369,74	354,50	01.01.2006 г. - 31.12.2006 г.
	Февруари	370,98	357,06	01.02.2006 г. - 31.01.2007 г.
	Март	379,43	359,67	01.03.2006 г. - 28.02.2007 г.
	Април	385,25	362,57	01.04.2006 г. - 31.03.2007 г.
	Май	382,22	365,33	01.05.2006 г. - 30.04.2007 г.
	Юни	380,62	367,64	01.06.2006 г. - 31.05.2007 г.
	Юли	397,13	370,36	01.07.2006 г. - 30.06.2007 г.
	Август	397,96	373,42	01.08.2006 г. - 31.07.2007 г.
	Септември	406,24	377,65	01.09.2006 г. - 31.08.2007 г.
	Октомври	398,76	382,90	01.10.2006 г. - 30.09.2007 г.
	Ноември	429,00	385,98	01.11.2006 г. - 31.10.2007 г.
	Декември	473,53	392,09	01.12.2006 г. - 30.11.2007 г.
2008 година	Януари	460,81	398,17	01.01.2007 г. - 31.12.2007 г.
	Февруари	466,25	405,62	01.02.2007 г. - 31.01.2008 г.
	Март	480,55	413,46	01.03.2007 г. - 29.02.2008 г.
	Април	489,46	421,79	01.04.2007 г. - 31.03.2008 г.
	Май	488,42	430,46	01.05.2007 г. - 30.04.2008 г.
	Юни	489,41	439,44	01.06.2007 г. - 31.05.2008 г.
	Юли	492,42	448,60	01.07.2007 г. - 30.06.2008 г.
	Август	493,38	455,83	01.08.2007 г. - 31.07.2008 г.
	Септември	509,75	463,78	01.09.2007 г. - 31.08.2008 г.
	Октомври	510,61	473,18	01.10.2007 г. - 30.09.2008 г.
	Ноември	538,60	482,48	01.11.2007 г. - 31.10.2008 г.
	Декември	584,02	491,58	01.12.2007 г. - 30.11.2008 г.

4.2. Средномесечен и дванадесетмесечен осигурителен доход за страната за периода 2000-2019 г.

(Продължение)

Година	Месец	Месечен осигурителен доход по чл. 70, ал. 4 КСО	12-месечен осигурителен доход по чл. 70, ал. 2 КСО	ПЕРИОДИ
2009 година	Януари	536,51	500,56	01.01.2008 г. - 31.12.2008 г.
	Февруари	534,58	506,57	01.02.2008 г. - 31.01.2009 г.
	Март	549,59	512,07	01.03.2008 г. - 28.02.2009 г.
	Април	555,67	517,60	01.04.2008 г. - 31.03.2009 г.
	Май	556,82	522,97	01.05.2008 г. - 30.04.2009 г.
	Юни	552,90	528,57	01.06.2008 г. - 31.05.2009 г.
	Юли	548,94	533,90	01.07.2008 г. - 30.06.2009 г.
	Август	545,71	537,95	01.08.2008 г. - 31.07.2009 г.
	Септември	558,69	542,46	01.09.2008 г. - 31.08.2009 г.
	Октомври	555,50	547,50	01.10.2008 г. - 30.09.2009 г.
	Ноември	565,77	551,43	01.11.2008 г. - 31.10.2009 г.
	Декември	597,26	553,76	01.12.2008 г. - 30.11.2009 г.
2010 година	Януари	558,83	554,78	01.01.2009 г. - 31.12.2009 г.
	Февруари	558,85	556,64	01.02.2009 г. - 31.01.2010 г.
	Март	567,60	558,68	01.03.2009 г. - 28.02.2010 г.
	Април	568,12	560,17	01.04.2009 г. - 31.03.2010 г.
	Май	568,71	561,20	01.05.2009 г. - 30.04.2010 г.
	Юни	562,38	562,19	01.06.2009 г. - 31.05.2010 г.
	Юли	562,53	563,00	01.07.2009 г. - 30.06.2010 г.
	Август	559,52	563,37	01.08.2009 г. - 31.07.2010 г.
	Септември	568,39	564,53	01.09.2009 г. - 31.08.2010 г.
	Октомври	569,73	566,12	01.10.2009 г. - 30.09.2010 г.
	Ноември	586,11	567,29	01.11.2009 г. - 31.10.2010 г.
	Декември	612,90	569,00	01.12.2009 г. - 30.11.2010 г.
2011 година	Януари	579,57	570,33	01.01.2010 г. - 31.12.2010 г.
	Февруари	574,60	572,02	01.02.2010 г. - 31.01.2011 г.
	Март	589,06	573,30	01.03.2010 г. - 28.02.2011 г.
	Април	598,05	575,07	01.04.2010 г. - 31.03.2011 г.
	Май	592,28	577,54	01.05.2010 г. - 30.04.2011 г.
	Юни	583,56	579,51	01.06.2010 г. - 31.05.2011 г.
	Юли	587,98	581,31	01.07.2010 г. - 30.06.2011 г.
	Август	582,68	582,71	01.08.2010 г. - 31.07.2011 г.
	Септември	595,52	584,66	01.09.2010 г. - 31.08.2011 г.
	Октомври	596,51	587,71	01.10.2010 г. - 30.09.2011 г.
	Ноември	612,72	589,94	01.11.2010 г. - 31.10.2011 г.
	Декември	636,48	592,17	01.12.2010 г. - 30.11.2011 г.
2012 година	Януари	601,80	594,15	01.01.2011 г. - 31.12.2011 г.
	Февруари	595,51	595,94	01.02.2011 г. - 31.01.2012 г.
	Март	610,36	597,63	01.03.2011 г. - 29.02.2012 г.
	Април	620,10	599,36	01.04.2011 г. - 31.03.2012 г.
	Май	615,84	601,17	01.05.2011 г. - 30.04.2012 г.
	Юни	609,30	603,13	01.06.2011 г. - 31.05.2012 г.
	Юли	613,80	605,34	01.07.2011 г. - 30.06.2012 г.
	Август	608,17	606,87	01.08.2011 г. - 31.07.2012 г.
	Септември	621,38	609,71	01.09.2011 г. - 31.08.2012 г.
	Октомври	626,95	611,90	01.10.2011 г. - 30.09.2012 г.
	Ноември	630,61	614,46	01.11.2011 г. - 31.10.2012 г.
	Декември	661,75	615,96	01.12.2011 г. - 30.11.2012 г.

4.2. Средномесечен и дванадесетмесечен осигурителен доход за страната за периода 2000-2019 г.

(Продължение)

Година	Месец	Месечен осигурителен доход по чл. 70, ал. 4 КСО	12-месечен осигурителен доход по чл. 70, ал. 2 КСО	ПЕРИОДИ
2013 година	Януари	634,55	618,06	01.01.2012 г. - 31.12.2012 г.
	Февруари	628,85	620,71	01.02.2012 г. - 31.01.2013 г.
	Март	644,26	623,40	01.03.2012 г. - 28.02.2013 г.
	Април	646,14	626,18	01.04.2012 г. - 31.03.2013 г.
	Май	651,65	628,35	01.05.2012 г. - 30.04.2013 г.
	Юни	642,24	631,35	01.06.2012 г. - 31.05.2013 г.
	Юли	643,49	634,17	01.07.2012 г. - 30.06.2013 г.
	Август	636,96	636,69	01.08.2012 г. - 31.07.2013 г.
	Септември	647,28	639,11	01.09.2012 г. - 31.08.2013 г.
	Октомври	652,72	641,29	01.10.2012 г. - 30.09.2013 г.
	Ноември	661,26	643,44	01.11.2012 г. - 31.10.2013 г.
	Декември	694,83	645,98	01.12.2012 г. - 30.11.2013 г.
2014 година	Януари	664,17	648,73	01.01.2013 г. - 31.12.2013 г.
	Февруари	659,26	651,12	01.02.2013 г. - 31.01.2014 г.
	Март	678,89	653,57	01.03.2013 г. - 28.02.2014 г.
	Април	687,91	656,39	01.04.2013 г. - 31.03.2014 г.
	Май	681,99	659,83	01.05.2013 г. - 30.04.2014 г.
	Юни	671,28	662,36	01.06.2013 г. - 31.05.2014 г.
	Юли	676,38	664,84	01.07.2013 г. - 30.06.2014 г.
	Август	671,51	667,65	01.08.2013 г. - 31.07.2014 г.
	Септември	683,34	670,58	01.09.2013 г. - 31.08.2014 г.
	Октомври	689,62	673,65	01.10.2013 г. - 30.09.2014 г.
	Ноември	700,16	676,75	01.11.2013 г. - 31.10.2014 г.
	Декември	735,46	679,98	01.12.2013 г. - 30.11.2014 г.
2015 година	Януари	706,55	683,34	01.01.2014 г. - 31.12.2014 г.
	Февруари	701,06	686,78	01.02.2014 г. - 31.01.2015 г.
	Март	721,40	690,18	01.03.2014 г. - 28.02.2015 г.
	Април	727,52	693,65	01.04.2014 г. - 31.03.2015 г.
	Май	723,54	696,93	01.05.2014 г. - 30.04.2015 г.
	Юни	714,05	700,39	01.06.2014 г. - 31.05.2015 г.
	Юли	715,57	704,04	01.07.2014 г. - 30.06.2015 г.
	Август	714,91	707,39	01.08.2014 г. - 31.07.2015 г.
	Септември	724,60	711,07	01.09.2014 г. - 31.08.2015 г.
	Октомври	733,36	714,57	01.10.2014 г. - 30.09.2015 г.
	Ноември	749,74	718,23	01.11.2014 г. - 31.10.2015 г.
	Декември	783,76	722,35	01.12.2014 г. - 30.11.2015 г.
2016 година	Януари	753,10	726,40	01.01.2015 г. - 31.12.2015 г.
	Февруари	743,25	730,15	01.02.2015 г. - 31.01.2016 г.
	Март	764,07	733,59	01.03.2015 г. - 29.02.2016 г.
	Април	772,76	737,08	01.04.2015 г. - 31.03.2016 г.
	Май	768,85	740,85	01.05.2015 г. - 30.04.2016 г.
	Юни	755,73	744,62	01.06.2015 г. - 31.05.2016 г.
	Юли	763,04	748,17	01.07.2015 г. - 30.06.2016 г.
	Август	755,00	752,22	01.08.2015 г. - 31.07.2016 г.
	Септември	768,18	755,60	01.09.2015 г. - 31.08.2016 г.
	Октомври	780,75	759,28	01.10.2015 г. - 30.09.2016 г.
	Ноември	793,92	763,23	01.11.2015 г. - 31.10.2016 г.
	Декември	821,65	766,89	01.12.2015 г. - 30.11.2016 г.

4.2. Средномесечен и дванадесетмесечен осигурителен доход за страната за периода 2000-2019 г.

(Продължение и край)

Година	Месец	Месечен осигурителен доход по чл. 70, ал. 4 КСО	12-месечен осигурителен доход по чл. 70, ал. 2 КСО	ПЕРИОДИ
2017 година	Януари	795,09	770,07	01.01.2016 г. - 31.12.2016 г.
	Февруари	791,26	773,45	01.02.2016 г. - 31.01.2017 г.
	Март	811,13	777,36	01.03.2016 г. - 28.02.2017 г.
	Април	825,92	781,25	01.04.2016 г. - 31.03.2017 г.
	Май	814,36	785,68	01.05.2016 г. - 30.04.2017 г.
	Юни	803,13	789,50	01.06.2016 г. - 31.05.2017 г.
	Юли	811,75	793,55	01.07.2016 г. - 30.06.2017 г.
	Август	804,44	797,70	01.08.2016 г. - 31.07.2017 г.
	Септември	826,37	801,86	01.09.2016 г. - 31.08.2017 г.
	Октомври	834,57	806,77	01.10.2016 г. - 30.09.2017 г.
	Ноември	851,25	811,27	01.11.2016 г. - 31.10.2017 г.
	Декември	888,10	815,96	01.12.2016 г. - 30.11.2017 г.
2018 година	Януари	863,18	821,51	01.01.2017 г. - 31.12.2017 г.
	Февруари	860,14	827,00	01.02.2017 г. - 31.01.2018 г.
	Март	879,67	832,60	01.03.2017 г. - 28.02.2018 г.
	Април	893,27	838,24	01.04.2017 г. - 31.03.2018 г.
	Май	884,18	843,84	01.05.2017 г. - 30.04.2018 г.
	Юни	875,00	849,72	01.06.2017 г. - 31.05.2018 г.
	Юли	878,70	855,83	01.07.2017 г. - 30.06.2018 г.
	Август	873,75	861,52	01.08.2017 г. - 31.07.2018 г.
	Септември	897,33	867,37	01.09.2017 г. - 31.08.2018 г.
	Октомври	901,26	873,37	01.10.2017 г. - 30.09.2018 г.
	Ноември	917,00	878,95	01.11.2017 г. - 31.10.2018 г.
	Декември	954,90	884,37	01.12.2017 г. - 30.11.2018 г.
2019 година	Януари	951,57	889,90	01.01.2018 г. - 31.12.2018 г.
	Февруари	952,98	897,13	01.02.2018 г. - 31.01.2019 г.
	Март	976,24	904,73	01.03.2018 г. - 28.02.2019 г.
	Април	991,12	912,69	01.04.2018 г. - 31.03.2019 г.
	Май	980,76	920,83	01.05.2018 г. - 30.04.2019 г.
	Юни	968,71	928,94	01.06.2018 г. - 31.05.2019 г.
	Юли	974,05	936,91	01.07.2018 г. - 30.06.2019 г.
	Август	972,20	945,00	01.08.2018 г. - 31.07.2019 г.
	Септември	989,33	953,27	01.09.2018 г. - 31.08.2019 г.
	Октомври	1 002,75	961,02	01.10.2018 г. - 30.09.2019 г.
	Ноември	1 015,82	969,47	01.11.2018 г. - 31.10.2019 г.
	Декември	1 063,32	977,60	01.12.2018 г. - 30.11.2019 г.
2020 година	Януари	1 037,56	986,52	01.01.2019 г. - 31.12.2019 г.
	Февруари	1 041,73	993,54	01.02.2019 г. - 31.01.2020 г.
	Март	1 021,10	1 000,79	01.03.2019 г. - 29.02.2020 г.
	Април	1 057,09	1 004,47	01.04.2019 г. - 31.03.2020 г.
	Май	1 064,24	1 009,60	01.05.2019 г. - 30.04.2020 г.
	Юни		1 016,32	01.06.2019 г. - 31.05.2020 г.
	Юли			
	Август			
	Септември			
	Октомври			
	Ноември			
	Декември			

4.3. Среден индивидуален коефициент на пенсионерите с лични първи пенсии по видове и пол към 31.12.2019 г.

ВИДОВЕ ПЕНСИИ	О Б Щ О			Лични първи пенсии за ОСВ (чл. 68, чл.68а, чл.69а и чл.69б от КСО)			Лични първи пенсии за ОСВ (чл. 69 от КСО)		
	ОБЩО	МЪЖЕ	ЖЕНИ	ОБЩО	МЪЖЕ	ЖЕНИ	ОБЩО	МЪЖЕ	ЖЕНИ
1. ЛИЧНИ ПЪРВИ ПЕНСИИ ЗА ОСИГУРИТЕЛЕН СТАЖ И ВЪЗРАСТ									
СЪСТОЯНИЕ -О Б Щ О	1,296	1,541	1,122	1,253	1,468	1,120	2,021	2,022	1,986
1.С осигурителен стаж - I категория труд	1,764	1,860	1,577	1,764	1,962	1,554	1,765	1,752	2,011
2.С осигурителен стаж - II категория труд	1,425	1,585	1,272	1,427	1,586	1,273	1,471	1,470	1,476
3.С осигурителен стаж - III категория труд	1,184	1,468	1,118	1,185	1,468	1,118	1,748	1,768	1,545
4.С осигурителен стаж, зачитащ се 1 за 3 год.	2,484	2,549	1,403	2,428	2,496	1,403	3,001	3,001	
5.С осигурителен стаж, зачитащ се 1 за 2 год.	2,599	2,599					2,599	2,599	
6.Със смесен осигурителен стаж	1,394	1,553	1,106	1,311	1,452	1,098	2,042	2,044	1,985
НЕПОКАЗАН									
2. ЛИЧНИ ПЪРВИ ПЕНСИИ ЗА ИНВАЛИДНОСТ ОБЩО ЗАБОЛЯВАНЕ									
СЪСТОЯНИЕ -О Б Щ О	0,896	0,993	0,818	0,897	0,993	0,819	1,431	1,451	1,146
С НАМАЛЕНА РАБОТОСПОСОБНОСТ									
над 90%	0,928	1,020	0,849	0,929	1,021	0,85	1,303	1,284	1,608
от 71 до 90%	0,909	1,010	0,832	0,910	1,010	0,833	1,523	1,594	0,916
от 50 до 70%	0,871	0,965	0,793	0,871	0,965	0,793	1,473	1,473	
3. ЛИЧНИ ПЪРВИ ПЕНСИИ ЗА ИНВАЛИДНОСТ ПОРАДИ ТРУДОВА ЗЛОПОЛУКА									
СЪСТОЯНИЕ -О Б Щ О	1,101	1,181	0,917	1,102	1,181	0,918	1,140	1,200	0,718
С НАМАЛЕНА РАБОТОСПОСОБНОСТ									
над 90%	1,148	1,246	0,856	1,149	1,247	0,857	1,223	1,223	
от 71 до 90%	1,122	1,228	0,900	1,124	1,231	0,899	0,651	0,651	
от 50 до 70%	1,089	1,159	0,928	1,089	1,159	0,930	1,201	1,361	0,718

Забележка: Колона "общо" включва и индивидуалните коефициенти на пенсионерите с пенсии от СВОК на ТПК.

4.4. Среден индивидуален коефициент на пенсионерите с новоотпуснати първи пенсии по видове и пол за периода
1.1.2019 г. - 31.12.2019 г.

ВИДОВЕ ПЕНСИИ	О Б Щ О			Лични първи пенсии за ОСВ (чл. 68, чл.68а, чл. 69а и чл.69б от КСО)			Лични първи пенсии за ОСВ (чл. 69 от КСО)		
	ОБЩО	МЪЖЕ	ЖЕНИ	ОБЩО	МЪЖЕ	ЖЕНИ	ОБЩО	МЪЖЕ	ЖЕНИ
1. ЛИЧНИ ПЪРВИ ПЕНСИИ ЗА ОСИГУРИТЕЛЕН СТАЖ И ВЪЗРАСТ									
О Б Щ О	1,103	1,201	1,004	1,087	1,174	1,001	2,187	2,180	2,271
1.С осигурителен стаж - I категория труд	1,929		1,929	0,468		0,468	3,389		3,389
2.С осигурителен стаж - II категория труд	1,330	1,202	1,421	1,330	1,202	1,421			
3.С осигурителен стаж - III категория труд	1,092	1,239	1,037	1,092	1,239	1,037			
4.С осигурителен стаж, зачитащ се 1 за 3 год.									
5.С осигурителен стаж, зачитащ се 1 за 2 год.									
6.Със смесен осигурителен стаж	1,110	1,188	0,936	1,081	1,152	0,928	2,182	2,180	2,205
НЕПОКАЗАН									
2. ЛИЧНИ ПЪРВИ ПЕНСИИ ЗА ИНВАЛИДНОСТ ОБЩО ЗАБОЛЯВАНЕ	О Б Щ О			Инвалидност поради общо заболяване (чл. 74 от КСО)			Инвалидност поради общо заболяване (чл. 69 от КСО)		
	ОБЩО	МЪЖЕ	ЖЕНИ	ОБЩО	МЪЖЕ	ЖЕНИ	ОБЩО	МЪЖЕ	ЖЕНИ
О Б Щ О	0,789	0,861	0,707	0,789	0,861	0,707			
С НАМАЛЕНА РАБОТОСПОСОБНОСТ									
над 90%	0,805	0,856	0,750	0,805	0,856	0,750			
от 71 до 90%	0,803	0,883	0,710	0,803	0,883	0,710			
от 50 до 70%	0,775	0,850	0,688	0,775	0,850	0,688			
3. ЛИЧНИ ПЪРВИ ПЕНСИИ ЗА ИНВАЛИДНОСТ ПОРАДИ ТРУДОВА ЗЛОПОЛУКА	О Б Щ О			Инвалидност поради трудова злополука и проф.болест (чл.78 от КСО)			Инвалидност поради трудова злополука и проф.болест (чл. 69 от КСО)		
	ОБЩО	МЪЖЕ	ЖЕНИ	ОБЩО	МЪЖЕ	ЖЕНИ	ОБЩО	МЪЖЕ	ЖЕНИ
О Б Щ О	0,952	1,009	0,816	0,952	1,009	0,816			
С НАМАЛЕНА РАБОТОСПОСОБНОСТ									
над 90%	1,011	1,335	0,849	1,011	1,335	0,849			
от 71 до 90%	0,688	0,688		0,688	0,688				
от 50 до 70%	0,982	1,044	0,794	0,982	1,044	0,794			

4.5. Разпределение на пенсионерите с новоотпуснати лични първи пенсии за ОСВ по размер на индивидуалния коефициент, пол и среден осигурителен стаж на пенсионерите за периода 1.1.2019 г. - 31.12.2019 г. (Общо)

N на група	ГРУПИ НА ИНДИВИДУАЛЕН КОЕФИЦИЕНТ	ОБЩО				МЪЖЕ				ЖЕНИ			
		БРОЙ	%	среден осигурителен стаж		БРОЙ	%	среден осигурителен стаж		БРОЙ	%	среден осигурителен стаж	
				превърнат	действителен			превърнат	действителен			превърнат	действителен
1	до 0,500	417	0,8%	30,2	28,2	146	0,6%	31,8	29,0	271	1,0%	29,3	27,8
2	от 0,501 до 1,000	8 190	16,2%	34,9	32,8	3 649	15,0%	36,6	33,5	4 541	17,3%	33,6	32,3
3	от 1,001 до 1,200	1 977	3,9%	36,1	33,4	1 066	4,4%	37,5	33,7	911	3,5%	34,3	33,1
4	от 1,201 до 1,400	1 397	2,8%	37,1	34,2	794	3,3%	38,0	33,8	603	2,3%	35,9	34,8
5	от 1,401 до 1,600	948	1,9%	38,3	34,6	519	2,1%	39,2	33,6	429	1,6%	37,3	35,9
6	от 1,601 до 1,800	554	1,1%	39,1	35,2	323	1,3%	40,3	34,4	231	0,9%	37,5	36,2
7	от 1,801 до 2,000	363	0,7%	40,1	35,3	233	1,0%	41,4	34,7	130	0,5%	37,9	36,4
8	от 2,001 до 2,500	529	1,0%	41,2	35,3	342	1,4%	43,2	35,4	187	0,7%	37,4	35,2
9	от 2,501 до 3,000	369	0,7%	42,1	35,6	256	1,1%	44,1	35,7	113	0,4%	37,7	35,3
10	от 3,001 до 4,000	316	0,6%	40,7	36,3	217	0,9%	42,1	36,4	99	0,4%	37,4	36,2
11	от 4,001 до 6,000	10	0,02%	41,7	35,0	10	0,0%	41,7	35,0				
12	от 6,001 до 8,000												
13	от 8,001 до 10,000												
14	над 10,000												
15	Без индивидуален коеф. (отпуснати на минимален размер)	35 458	70,2%	36,3	34,4	16 787	69,0%	37,7	34,4	18 671	71,3%	35,0	34,3
	О Б Щ О :	50 528	100,0%	36,2	34,1	24 342	100,0%	37,8	34,2	26 186	100,0%	34,8	33,9

Забележка: В броя на пенсионерите за осигурителен стаж и възраст са включени пенсионерите с пенсии по чл.68, чл.68а,чл.69а, чл.69б и чл.69 от КСО.

ПРОЦЕНТ НА ПЕНСИОНЕРИТЕ ЗА ОСВ (ОБЩО), РАЗПРЕДЕЛЕНИ ПО ГРУПИ ИНДИВИДУАЛНИ КОЕФИЦИЕНТИ

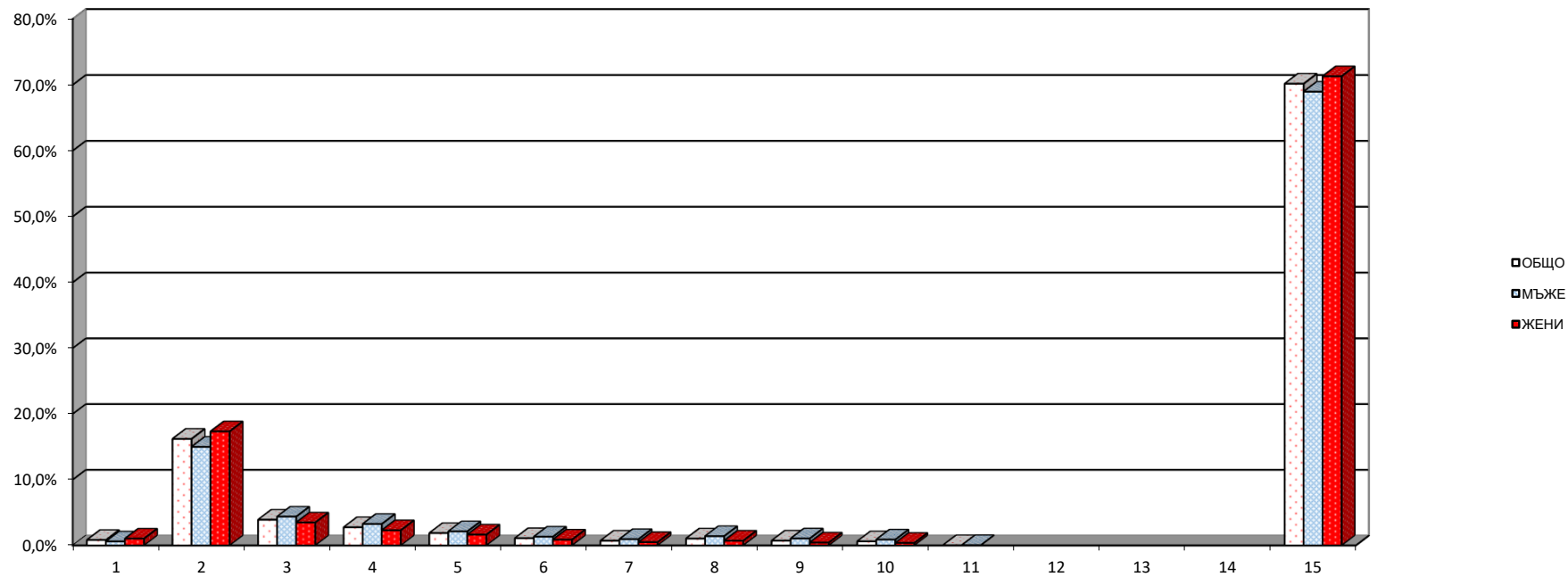

4.5. Разпределение на пенсионерите с новоотпуснати лични първи пенсии за ОСВ по размер на индивидуалния коефициент, пол и среден осигурителен стаж на пенсионерите за периода 1.1.2019 г. - 31.12.2019 г. (чл.68, чл.68а, чл.69а и чл.69б от КСО)

(Продължение)

N на група	ГРУПИ НА ИНДИВИДУАЛЕН КОЕФИЦИЕНТ	ОБЩО				МЪЖЕ				ЖЕНИ			
		БРОЙ	%	среден осигурителен стаж		БРОЙ	%	среден осигурителен стаж		БРОЙ	%	среден осигурителен стаж	
				превърнат	действи-телен			превърнат	действи-телен			ЖЕНИ	превърнат
1	до 0,500	417	0,8%	30,2	28,2	146	0,6%	31,8	29,0	271	1,0%	29,3	27,8
2	от 0,501 до 1,000	8 189	16,5%	34,9	32,8	3 648	15,5%	36,6	33,5	4 541	17,4%	33,6	32,3
3	от 1,001 до 1,200	1 973	4,0%	36,0	33,4	1 062	4,5%	37,5	33,7	911	3,5%	34,3	33,1
4	от 1,201 до 1,400	1 386	2,8%	37,0	34,2	783	3,3%	37,8	33,8	603	2,3%	35,9	34,8
5	от 1,401 до 1,600	912	1,8%	38,0	34,7	487	2,1%	38,7	33,7	425	1,6%	37,2	35,9
6	от 1,601 до 1,800	519	1,0%	38,4	35,3	289	1,2%	39,1	34,7	230	0,9%	37,5	36,2
7	от 1,801 до 2,000	345	0,7%	39,5	35,5	216	0,9%	40,5	34,9	129	0,5%	37,9	36,4
8	от 2,001 до 2,500	491	1,0%	40,5	35,6	309	1,3%	42,5	35,8	182	0,7%	37,1	35,2
9	от 2,501 до 3,000	329	0,7%	41,0	36,1	222	0,9%	42,9	36,4	107	0,4%	37,1	35,4
10	от 3,001 до 4,000	279	0,6%	38,7	36,6	181	0,8%	39,5	36,8	98	0,4%	37,1	36,1
11	от 4,001 до 6,000	10	0,02%	41,7	35,0	10	0,04%	41,7	35,0				
12	от 6,001 до 8,000												
13	от 8,001 до 10,000												
14	над 10,000												
15	Без индивидуален коеф. (отпуснати на минимален размер)	34 809	70,1%	36,0	34,4	16 201	68,8%	37,2	34,5	18 608	71,3%	34,9	34,3
	О Б Щ О :	49 659	100,0%	36,0	34,1	23 554	100,0%	37,3	34,3	26 105	100,0%	34,8	33,9

ПРОЦЕНТ НА НОВИТЕ ПЕНСИОНЕРИ ЗА ОСВ (чл. 68, чл.68а, чл.69а и чл.69б от КСО), РАЗПРЕДЕЛЕНИ ПО ГРУПИ ИНДИВИДУАЛНИ КОЕФИЦИЕНТИ

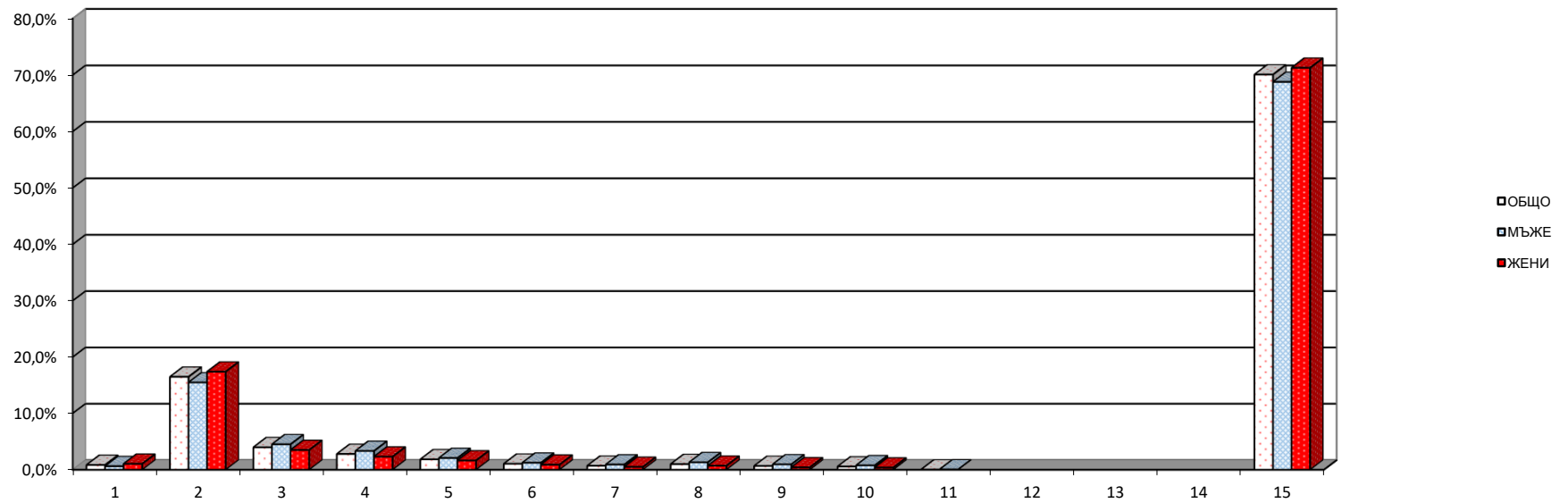

4.5. Разпределение на пенсионерите с новоотпуснати лични първи пенсии за ОСВ по размер на индивидуалния коефициент, пол и среден осигурителен стаж на пенсионерите за периода 1.1.2019 г. - 31.12.2019 г.
(чл.69 от КСО)

(Продължение и край)

N на група	ГРУПИ НА ИНДИВИДУАЛЕН КОЕФИЦИЕНТ	ОБЩО				МЪЖЕ				ЖЕНИ			
		БРОЙ	%	среден осигурителен стаж		БРОЙ	%	среден осигурителен стаж		БРОЙ	%	среден осигурителен стаж	
				превърнат	действителен			превърнат	действителен			ЖЕНИ	превърнат
1	до 0,500												
2	от 0,501 до 1,000	1	0,1%	45,5	33,4	1	0,1%	45,5	33,4				
3	от 1,001 до 1,200	4	0,5%	42,9	29,4	4	0,5%	42,9	29,4				
4	от 1,201 до 1,400	11	1,3%	46,2	32,4	11	1,4%	46,2	32,4				
5	от 1,401 до 1,600	36	4,1%	47,3	32,1	32	4,1%	47,3	31,8	4	4,9%	47,7	34,8
6	от 1,601 до 1,800	35	4,0%	49,6	32,7	34	4,3%	49,6	32,6	1	1,2%	48,7	35,9
7	от 1,801 до 2,000	18	2,1%	52,0	32,7	17	2,2%	52,3	32,5	1	1,2%	47,2	35,0
8	от 2,001 до 2,500	38	4,4%	49,9	32,0	33	4,2%	50,0	31,5	5	6,2%	49,0	35,2
9	от 2,501 до 3,000	40	4,6%	51,5	31,6	34	4,3%	52,0	31,1	6	7,4%	48,5	34,3
10	от 3,001 до 4,000	37	4,3%	55,8	34,2	36	4,6%	55,4	34,0	1	1,2%	67,1	40,3
11	от 4,001 до 6,000												
12	от 6,001 до 8,000												
13	от 8,001 до 10,000												
14	над 10,000												
15	Без индивидуален коеф. (отпуснати на минимален размер)	649	74,7%	50,1	32,8	586	74,4%	50,4	32,7	63	77,8%	47,5	33,6
	О Б Щ О :	869	100,0%	50,2	32,7	788	100,0%	50,4	32,6	81	100,0%	47,9	33,9

ПРОЦЕНТ НА НОВИТЕ ПЕНСИОНЕРИ ЗА ОСВ (чл. 69 от КСО), РАЗПРЕДЕЛЕНИ ПО ГРУПИ ИНДИВИДУАЛНИ КОЕФИЦИЕНТИ

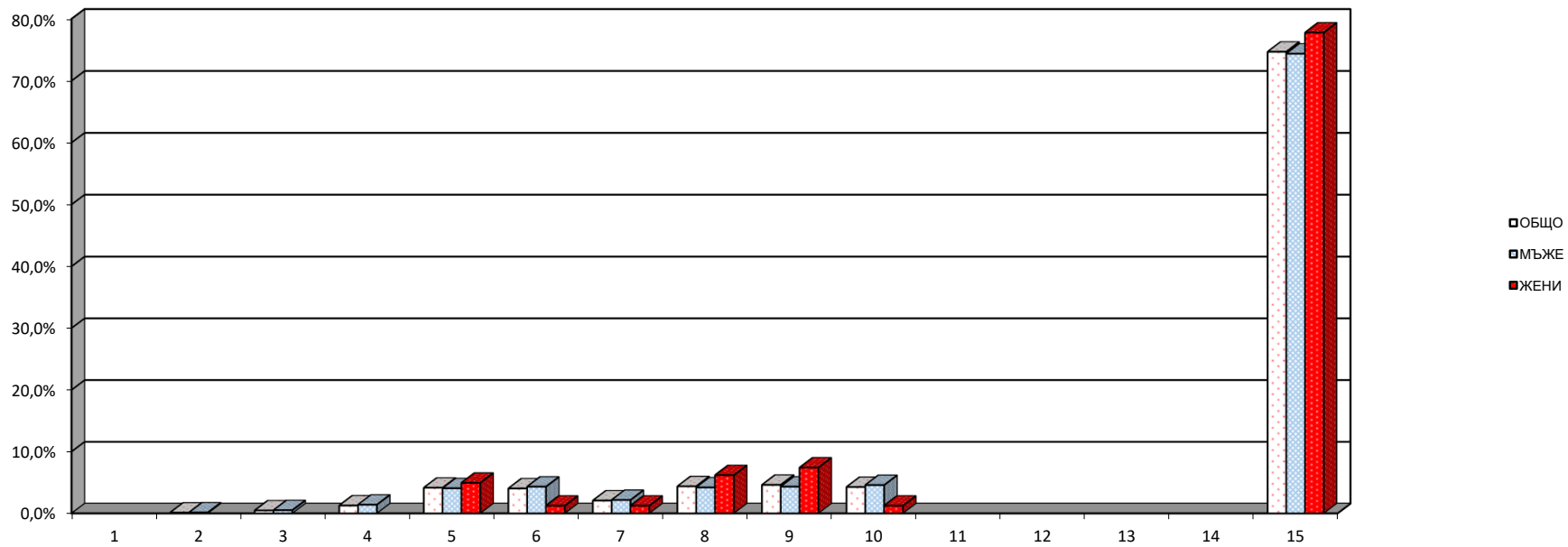

4.6.Разпределение на пенсионерите с лични първи пенсии
за ОСВ по размер на индивидуалния коефициент, пол и
среден осигурителен стаж на пенсионерите към 31.12.2019 г.
(Общо)

N на група	ГРУПИ НА ИНДИВИДУАЛЕН КОЕФИЦИЕНТ	ОБЩО				МЪЖЕ				ЖЕНИ			
		БРОЙ	%	среден осигурителен стаж		БРОЙ	%	среден осигурителен стаж		БРОЙ	%	среден осигурителен стаж	
				превърнат	действи-телен			превърнат	действи-телен			ЖЕНИ	превърнат
1	до 0,500	17 612	1,1%	28,2	27,2	2 841	0,4%	31,7	29,7	14 771	1,6%	27,6	26,7
2	от 0,501 до 1,000	570 547	35,9%	35,2	33,7	148 901	22,6%	39,5	36,5	421 646	45,4%	33,7	32,7
3	от 1,001 до 1,200	264 863	16,7%	36,9	34,7	87 352	13,3%	41,1	36,9	177 511	19,1%	34,8	33,6
4	от 1,201 до 1,400	204 614	12,9%	38,4	35,3	85 218	12,9%	42,3	36,9	119 396	12,8%	35,7	34,1
5	от 1,401 до 1,600	146 948	9,3%	40,4	35,6	77 673	11,8%	43,8	36,6	69 275	7,5%	36,4	34,5
6	от 1,601 до 1,800	105 117	6,6%	42,7	35,7	67 545	10,3%	45,8	36,1	37 572	4,0%	37,1	35,0
7	от 1,801 до 2,000	68 226	4,3%	43,7	35,9	45 229	6,9%	46,8	36,2	22 997	2,5%	37,5	35,3
8	от 2,001 до 2,500	95 822	6,0%	45,0	36,1	66 764	10,1%	47,8	36,1	29 058	3,1%	38,7	36,0
9	от 2,501 до 3,000	52 938	3,3%	46,8	36,6	39 899	6,1%	49,1	36,5	13 039	1,4%	39,9	36,9
10	от 3,001 до 4,000	31 812	2,0%	47,2	37,9	23 546	3,6%	49,7	38,1	8 266	0,9%	40,1	37,3
11	от 4,001 до 6,000	4 270	0,3%	46,7	37,5	3 255	0,5%	49,5	38,1	1 015	0,1%	37,6	35,8
12	от 6,001 до 8,000	406	0,03%	41,8	37,2	303	0,05%	44,0	38,1	103	0,01%	35,3	34,6
13	от 8,001 до 10,000	125	0,01%	42,8	37,9	93	0,01%	45,1	39,0	32	0,003%	35,9	34,5
14	над 10,000	77	0,00%	39,7	35,3	59	0,01%	41,7	36,1	18	0,002%	32,9	32,6
15	Без индивидуален коеф. (отпуснати на минимален размер)	24 345	1,5%	26,6	25,4	9 831	1,5%	27,7	25,6	14 514	1,6%	25,9	25,2
	О Б Щ О :	1 587 722	100,0%	38,3	34,6	658 509	100,0%	43,3	36,4	929 213	100,0%	34,7	33,4

Забележка: В броя на пенсионерите за ОСВ са включени пенсионерите с пенсии отпуснати по чл.68, чл.68а,чл.69а, чл.69б и чл.69 от КСО и пенсионерите с пенсии от СВОК на ТПК отпуснати по ЗП.

ПРОЦЕНТ НА ПЕНСИОНЕРИТЕ ЗА ОСВ (ОБЩО), РАЗПРЕДЕЛЕНИ ПО ГРУПИ ИНДИВИДУАЛНИ КОЕФИЦИЕНТИ

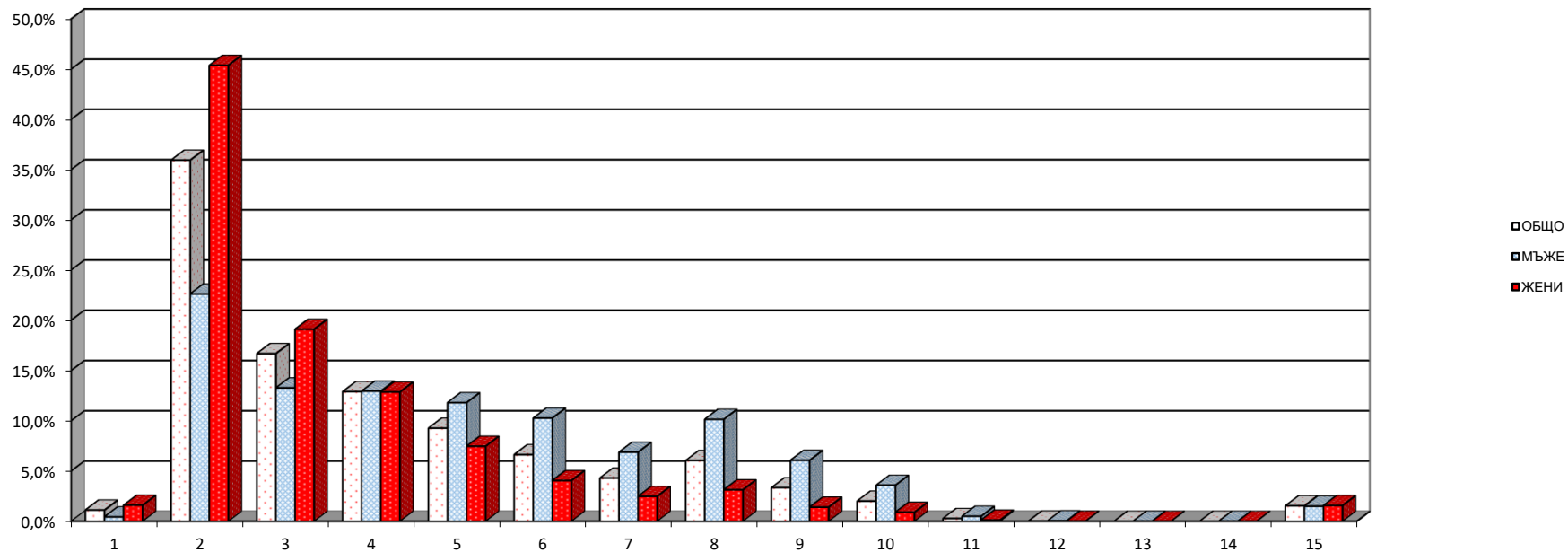

4.6.Разпределение на пенсионерите с лични първи пенсии
за ОСВ по размер на индивидуалния коефициент, пол и
среден осигурителен стаж на пенсионерите към 31.12.2019 г.
(чл.68, чл.68а, чл.69а и чл.69б от КСО)

(Продължение)

N на група	ГРУПИ НА ИНДИВИДУАЛЕН КОЕФИЦИЕНТ	ОБЩО				МЪЖЕ				ЖЕНИ			
		БРОЙ	%	среден осигурителен стаж		БРОЙ	%	среден осигурителен стаж		БРОЙ	%	среден осигурителен стаж	
				превърнат	действи-телен			превърнат	действи-телен			ЖЕНИ	превърнат
1	до 0,500	17 553	1,2%	28,2	27,2	2 837	0,5%	31,7	29,7	14 716	1,6%	27,6	26,7
2	от 0,501 до 1,000	568 813	38,0%	35,2	33,7	148 803	26,0%	39,5	36,5	420 010	45,5%	33,7	32,7
3	от 1,001 до 1,200	262 064	17,5%	36,9	34,7	85 648	15,0%	41,0	37,0	176 416	19,1%	34,9	33,6
4	от 1,201 до 1,400	197 760	13,2%	38,2	35,4	78 939	13,8%	42,0	37,3	118 821	12,9%	35,7	34,1
5	от 1,401 до 1,600	133 438	8,9%	39,7	35,9	64 826	11,3%	43,2	37,3	68 612	7,4%	36,4	34,5
6	от 1,601 до 1,800	84 433	5,6%	41,2	36,2	47 591	8,3%	44,4	37,1	36 842	4,0%	37,0	35,0
7	от 1,801 до 2,000	57 237	3,8%	42,4	36,3	34 632	6,1%	45,7	36,8	22 605	2,4%	37,4	35,4
8	от 2,001 до 2,500	79 069	5,3%	44,0	36,7	50 706	8,9%	47,0	37,0	28 363	3,1%	38,5	36,1
9	от 2,501 до 3,000	39 530	2,6%	45,2	37,4	26 855	4,7%	47,9	37,6	12 675	1,4%	39,6	37,0
10	от 3,001 до 4,000	26 205	1,8%	45,2	38,2	18 052	3,2%	47,5	38,6	8 153	0,9%	39,9	37,3
11	от 4,001 до 6,000	4 003	0,3%	45,1	37,7	2 989	0,5%	47,6	38,3	1 014	0,1%	37,6	35,8
12	от 6,001 до 8,000	387	0,03%	41,0	37,3	284	0,0%	43,1	38,3	103	0,01%	35,3	34,6
13	от 8,001 до 10,000	123	0,01%	42,8	38,0	91	0,02%	45,2	39,2	32	0,003%	35,9	34,5
14	над 10,000	74	0,00%	39,6	35,5	56	0,01%	41,7	36,5	18	0,002%	32,9	32,6
15	Без индивидуален коеф. (отпуснати на минимален размер)	24 226	1,6%	26,5	25,3	9 728	1,7%	27,4	25,5	14 498	1,6%	25,8	25,2
	О Б Щ О :	1 494 915	100,0%	37,6	34,7	572 037	100,0%	42,4	36,8	922 878	100,0%	34,7	33,4

ПРОЦЕНТ НА ПЕНСИОНЕРИТЕ ЗА ОСВ (чл. 68, чл.68а, чл.69а и чл.69б от КСО), РАЗПРЕДЕЛЕНИ ПО ГРУПИ ИНДИВИДУАЛНИ КОЕФИЦИЕНТИ

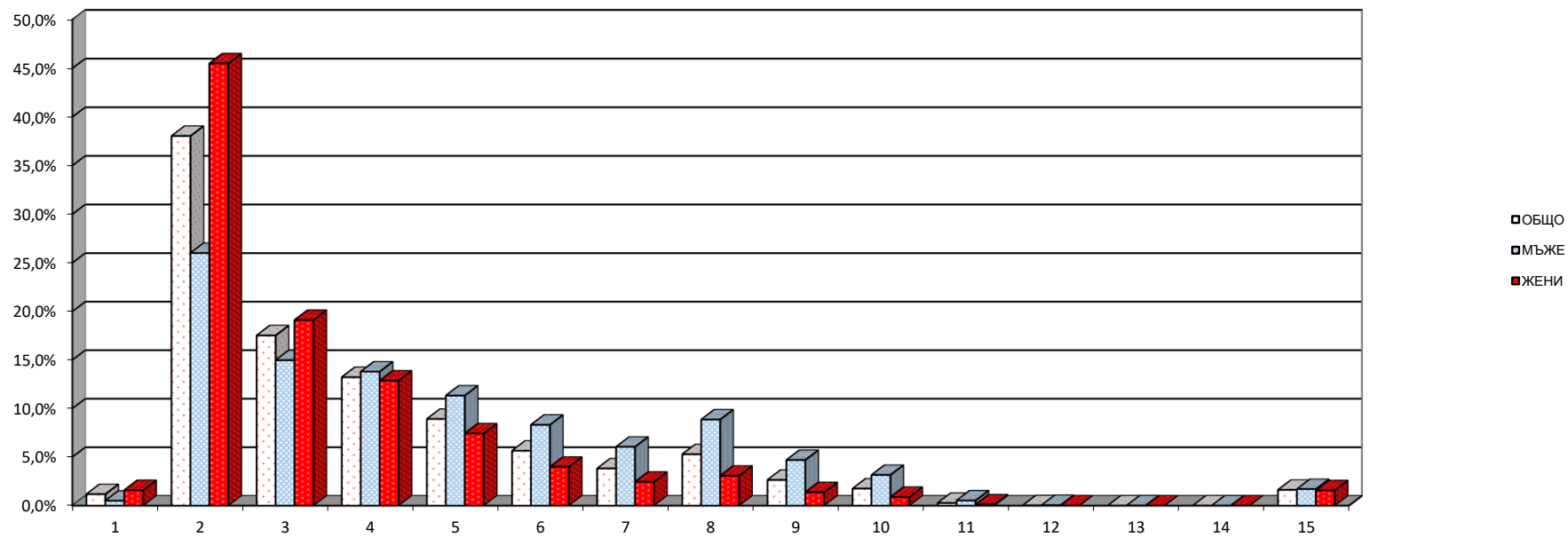

4.6.Разпределение на пенсионерите с лични първи пенсии
за ОСВ по размер на индивидуалния коефициент, пол и
среден осигурителен стаж на пенсионерите към 31.12.2019 г.
(чл.69 от КСО)

(Продължение и край)

N на група	ГРУПИ НА ИНДИВИДУАЛЕН КОЕФИЦИЕНТ	ОБЩО				МЪЖЕ				ЖЕНИ			
		БРОЙ	%	среден осигурителен стаж		БРОЙ	%	среден осигурителен стаж		БРОЙ	%	среден осигурителен стаж	
				превърнат	действи-телен			превърнат	действи-телен			ЖЕНИ	превърнат
1	до 0,500	1	0,001%	46,8	35,0	1	0,001%	46,8	35,0				
2	от 0,501 до 1,000	55	0,06%	44,7	32,8	52	0,06%	45,3	32,8	3	0,1%	34,4	31,5
3	от 1,001 до 1,200	1 636	1,8%	46,5	32,1	1 625	1,9%	46,6	32,1	11	0,4%	40,4	28,3
4	от 1,201 до 1,400	6 270	7,1%	45,8	31,8	6 145	7,1%	45,8	31,8	125	4,4%	43,3	31,0
5	от 1,401 до 1,600	13 283	14,9%	47,1	32,9	12 773	14,8%	47,2	32,9	510	17,9%	44,8	31,6
6	от 1,601 до 1,800	20 574	23,1%	48,9	33,7	19 910	23,1%	49,0	33,7	664	23,3%	45,3	32,3
7	от 1,801 до 2,000	10 946	12,3%	50,1	34,1	10 576	12,3%	50,3	34,2	370	13,0%	44,7	30,6
8	от 2,001 до 2,500	16 714	18,8%	49,9	33,2	16 032	18,6%	50,0	33,3	682	23,9%	46,2	31,4
9	от 2,501 до 3,000	13 402	15,1%	51,4	34,2	13 039	15,2%	51,4	34,2	363	12,7%	49,9	34,1
10	от 3,001 до 4,000	5 603	6,3%	56,8	36,6	5 493	6,4%	56,8	36,6	110	3,9%	54,3	36,4
11	от 4,001 до 6,000	266	0,3%	71,2	35,0	265	0,3%	71,2	35,0	1	0,04%	56,0	38,9
12	от 6,001 до 8,000	17	0,02%	60,2	35,3	17	0,02%	60,2	35,3				
13	от 8,001 до 10,000	2	0,002%	44,2	30,2	2	0,002%	44,2	30,2				
14	над 10,000	3	0,003%	42,0	29,2	3	0,003%	42,0	29,2				
15	Без индивидуален коеф. (отпуснати на минимален размер)	116	0,1%	49,5	32,4	101	0,1%	50,1	32,4	15	0,5%	45,8	32
	О Б Щ О :	88 888	100,0%	49,6	33,6	86 034	100,0%	49,7	33,7	2 854	100,0%	46,2	32,1

ПРОЦЕНТ НА ПЕНСИОНЕРИТЕ ЗА ОСВ (чл. 69 от КСО), РАЗПРЕДЕЛЕНИ ПО ГРУПИ ИНДИВИДУАЛНИ КОЕФИЦИЕНТИ

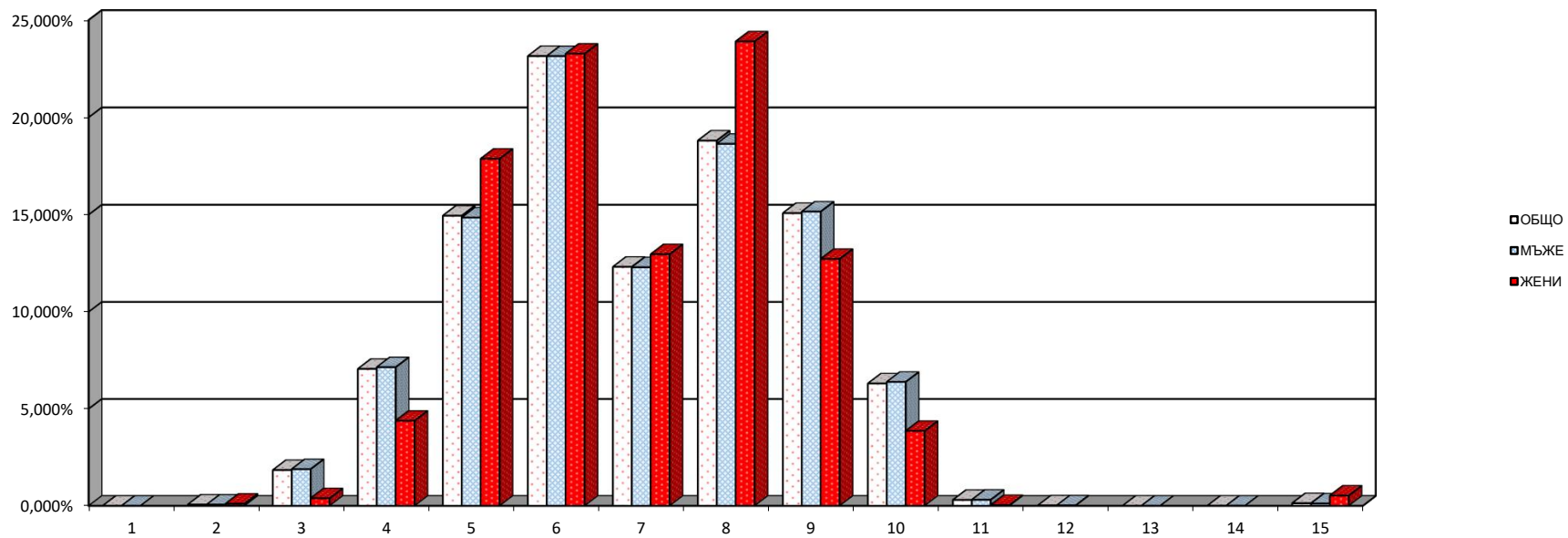

4.7. Разпределение на пенсионерите с лични първи пенсии
за инвалидност поради общо заболяване по размер на
индивидуален коефициент, пол и среден
осигурителен стаж на пенсионерите към 31.12.2019 г.
(Общо)

N на група	ГРУПИ НА ИНДИВИДУАЛЕН КОЕФИЦИЕНТ	ОБЩО				МЪЖЕ				ЖЕНИ			
		БРОЙ	%	среден осигурителен стаж		БРОЙ	%	среден осигурителен стаж		БРОЙ	%	среден осигурителен стаж	
				действителен	признат			действителен	признат			действителен	признат
1	до 0,500	48 778	12,9%	13,4	22,6	16 889	10,1%	10,6	27,6	31 889	15,3%	14,8	19,9
2	от 0,501 до 1,000	180 233	47,8%	22,3	12,1	72 896	43,4%	21,6	14,5	107 337	51,4%	22,7	10,4
3	от 1,001 до 1,200	38 428	10,2%	25,8	9,7	20 066	11,9%	24,7	11,8	18 362	8,8%	26,9	7,5
4	от 1,201 до 1,400	22 816	6,1%	26,6	9,5	13 075	7,8%	25,6	11,3	9 741	4,7%	28,0	7,1
5	от 1,401 до 1,600	13 566	3,6%	27,3	9,5	8 269	4,9%	26,5	10,9	5 297	2,5%	28,5	7,2
6	от 1,601 до 1,800	8 335	2,2%	27,8	9,7	5 246	3,1%	27,2	11,1	3 089	1,5%	28,9	7,4
7	от 1,801 до 2,000	5 280	1,4%	28,3	9,9	3 276	2,0%	27,8	11,1	2 004	1,0%	29,1	7,9
8	от 2,001 до 2,500	6 699	1,8%	28,2	10,5	4 304	2,6%	28,0	11,4	2 395	1,1%	28,6	8,8
9	от 2,501 до 3,000	2 483	0,7%	30,1	9,2	1 689	1,0%	30,1	9,8	794	0,4%	30,3	7,8
10	от 3,001 до 4,000	1 266	0,3%	31,8	7,6	863	0,5%	32,2	7,9	403	0,2%	30,8	6,9
11	от 4,001 до 6,000	185	0,0%	32,0	6,4	127	0,1%	32,3	6,8	58	0,03%	31,4	5,6
12	от 6,001 до 8,000	27	0,01%	30,0	6,3	19	0,01%	29,7	6,2	8	0,004%	30,6	6,5
13	от 8,001 до 10,000	4	0,001%	26,9	11,6	2	0,001%	21,5	14,5	2	0,001%	32,2	8,7
14	над 10,000	3	0,001%	26,8	11,0	3	0,002%	26,8	11,0				
15	Без индивидуален коеф. (отпуснати на минимален размер)	48 633	12,9%	12,1	14,9	21 222	12,6%	11,4	15,7	27 411	13,1%	12,6	14,3
	О Б Щ О :	376 736	100,0%	21,0	13,2	167 946	100,0%	20,7	14,9	208 790	100,0%	21,2	11,8

Забележка: Общото включва и пенсионерите с пенсии от СВОК на ТПК.

ПРОЦЕНТ НА ПЕНСИОНЕРИТЕ ЗА ИНВАЛИДНОСТ ПОРАДИ ОБЩО ЗАБОЛЯВАНЕ (ОБЩО), РАЗПРЕДЕЛЕНИ ПО ГРУПИ ИНДИВИДУАЛНИ КОЕФИЦИЕНТИ

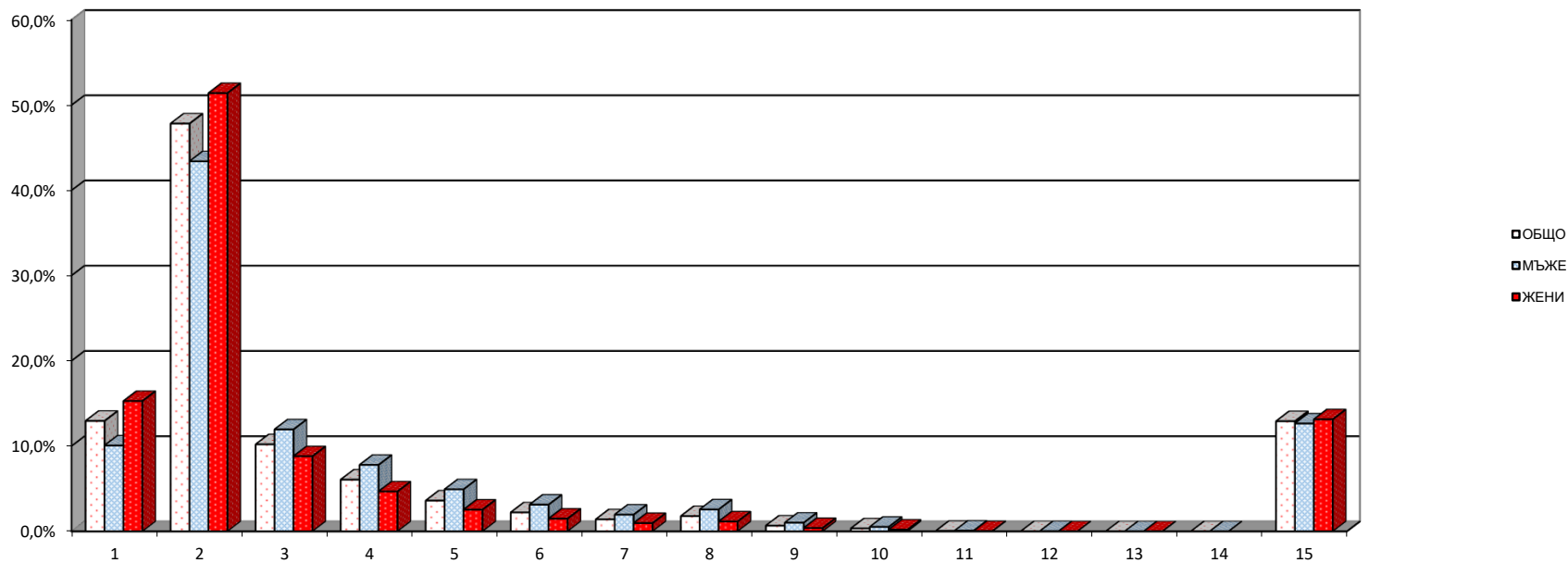

4.7. Разпределение на пенсионерите с лични първи пенсии
за инвалидност поради общо заболяване по размер на
индивидуален коефициент, пол и среден
осигурителен стаж на пенсионерите към 31.12.2019 г.
(чл.74 от КСО - от трудова дейност)

(Продължение)

N на група	ГРУПИ НА ИНДИВИДУАЛЕН КОЕФИЦИЕНТ	ОБЩО				МЪЖЕ				ЖЕНИ			
		БРОЙ	%	среден осигурителен стаж		БРОЙ	%	среден осигурителен стаж		БРОЙ	%	среден осигурителен стаж	
				действи-телен	признат			действи-телен	признат			действи-телен	признат
1	до 0,500	48 556	12,9%	13,3	22,6	16 848	10,0%	10,6	27,6	31 708	15,2%	14,8	19,9
2	от 0,501 до 1,000	179 882	47,8%	22,3	12,1	72 828	43,4%	21,6	14,5	107 054	51,4%	22,7	10,4
3	от 1,001 до 1,200	38 392	10,2%	25,8	9,7	20 044	11,9%	24,7	11,8	18 348	8,8%	26,9	7,5
4	от 1,201 до 1,400	22 781	6,1%	26,6	9,5	13 055	7,8%	25,6	11,3	9 726	4,7%	28,0	7,0
5	от 1,401 до 1,600	13 555	3,6%	27,3	9,5	8 259	4,9%	26,5	10,9	5 296	2,5%	28,5	7,2
6	от 1,601 до 1,800	8 323	2,2%	27,8	9,7	5 236	3,1%	27,2	11,1	3 087	1,5%	28,9	7,4
7	от 1,801 до 2,000	5 275	1,4%	28,3	9,9	3 271	1,9%	27,8	11,1	2 004	1,0%	29,1	7,9
8	от 2,001 до 2,500	6 697	1,8%	28,2	10,5	4 303	2,6%	28,0	11,4	2 394	1,1%	28,6	8,8
9	от 2,501 до 3,000	2 480	0,7%	30,1	9,2	1 687	1,0%	30,1	9,8	793	0,4%	30,3	7,8
10	от 3,001 до 4,000	1 266	0,3%	31,8	7,6	863	0,5%	32,2	7,9	403	0,2%	30,8	6,9
11	от 4,001 до 6,000	185	0,0%	32,0	6,4	127	0,1%	32,3	6,8	58	0,03%	31,4	5,6
12	от 6,001 до 8,000	27	0,01%	30,0	6,3	19	0,01%	29,7	6,2	8	0,004%	30,6	6,5
13	от 8,001 до 10,000	4	0,001%	26,9	11,6	2	0,001%	21,5	14,5	2	0,001%	32,2	8,7
14	над 10,000	3	0,001%	26,8	11	3	0,002%	26,8	11,0				
15	Без индивидуален коеф. (отпуснати на минимален размер)	48 615	12,9%	12,1	14,9	21 215	12,6%	11,4	15,7	27 400	13,2%	12,6	14,3
	О Б Щ О :	376 041	100,0%	21,0	13,1	167 760	100,0%	20,7	14,9	208 281	100,0%	21,2	11,7

ПРОЦЕНТ НА ПЕНСИОНЕРИТЕ ЗА ИНВАЛИДНАСТ ПОРАДИ ОБЩО ЗАБОЛЯВАНЕ (ОТ ТРУДОВА ДЕЙНОСТ),
РАЗПРЕДЕЛЕНИ ПО ГРУПИ ИНДИВИДУАЛНИ КОЕФИЦИЕНТИ

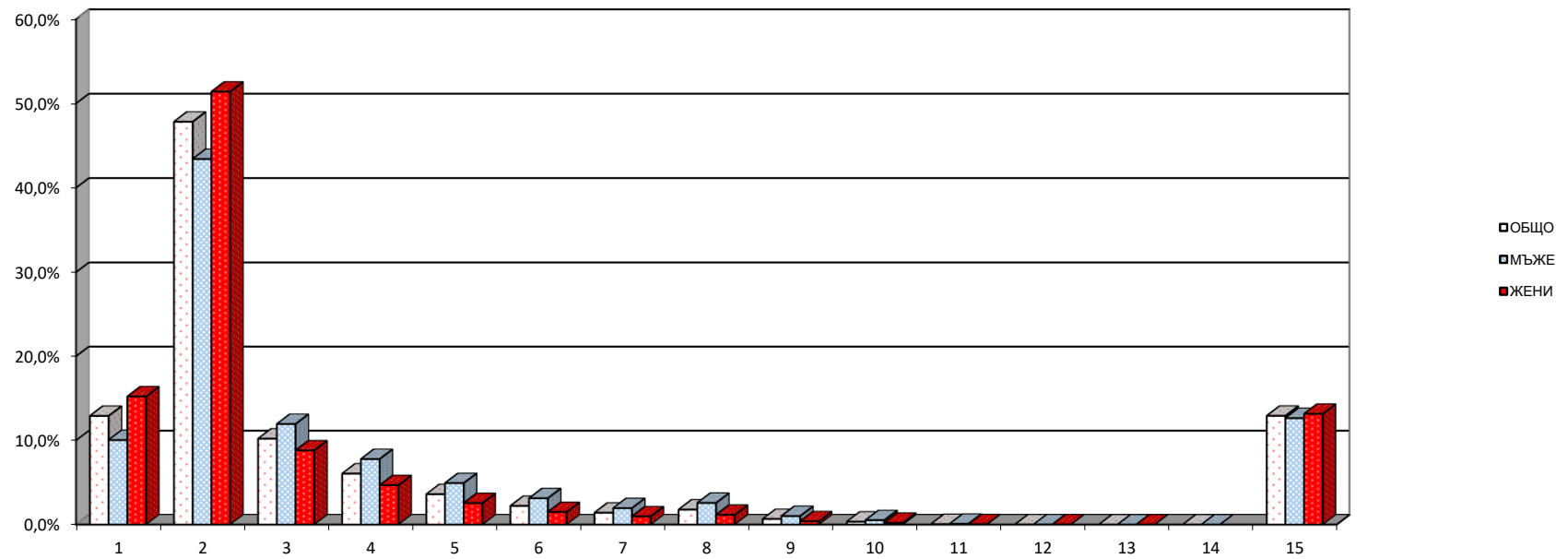

4.7. Разпределение на пенсионерите с лични първи пенсии
за инвалидност поради общо заболяване по размер на
индивидуален коефициент, пол и среден
осигурителен стаж на пенсионерите към 31.12.2019 г.
(чл.74 и чл. 69 от КСО)

(Продължение и край)

N на група	ГРУПИ НА ИНДИВИДУАЛЕН КОЕФИЦИЕНТ	ОБЩО				МЪЖЕ				ЖЕНИ			
		БРОЙ	%	среден осигурителен стаж		БРОЙ	%	среден осигурителен стаж		БРОЙ	%	среден осигурителен стаж	
				действителен	признат			действителен	признат			ЖЕНИ	действителен
1	до 0,500	1	2,1%	10,5	33,4	1	2,2%	10,5	33,4				
2	от 0,501 до 1,000	3	6,3%	16,1	25,2	2	4,4%	13,0	28,4	1	33,3%	22,3	18,7
3	от 1,001 до 1,200	7	14,6%	15,0	27,1	6	13,3%	14,8	27,7	1	33,3%	16,3	23,2
4	от 1,201 до 1,400	13	27,1%	15,9	26,9	13	28,9%	15,9	26,9				
5	от 1,401 до 1,600	9	18,8%	20,5	21,3	9	20,0%	20,5	21,3				
6	от 1,601 до 1,800	8	16,7%	19,4	22,9	7	15,6%	21,7	21,4	1	33,3%	3,5	33,5
7	от 1,801 до 2,000	4	8,3%	15,4	28,0	4	8,9%	15,4	28,0				
8	от 2,001 до 2,500	1	2,1%	5,8	34,4	1	2,2%	5,8	34,4				
9	от 2,501 до 3,000	1	2,1%	29,3	12,4	1	2,2%	29,3	12,4				
10	от 3,001 до 4,000												
11	от 4,001 до 6,000												
12	от 6,001 до 8,000												
13	от 8,001 до 10,000												
14	над 10,000												
15	Без индивидуален коеф. (отпуснати на минимален размер)	1	2,1%	13,3	32,8	1	2,2%	13,3	32,8				
	О Б Щ О :	48	100,0%	17,1	25,3	45	100,0%	17,3	25,3	3	100,0%	14,0	25,1

ПРОЦЕНТ НА ПЕНСИОНЕРИТЕ ЗА ИНВАЛИДНОСТ ПОРАДИ ОБЩО ЗАБОЛЯВАНЕ (чл.74 от КСО и чл.69 от КСО),
РАЗПРЕДЕЛЕНИ ПО ГРУПИ ИНДИВИДУАЛНИ КОЕФИЦИЕНТИ

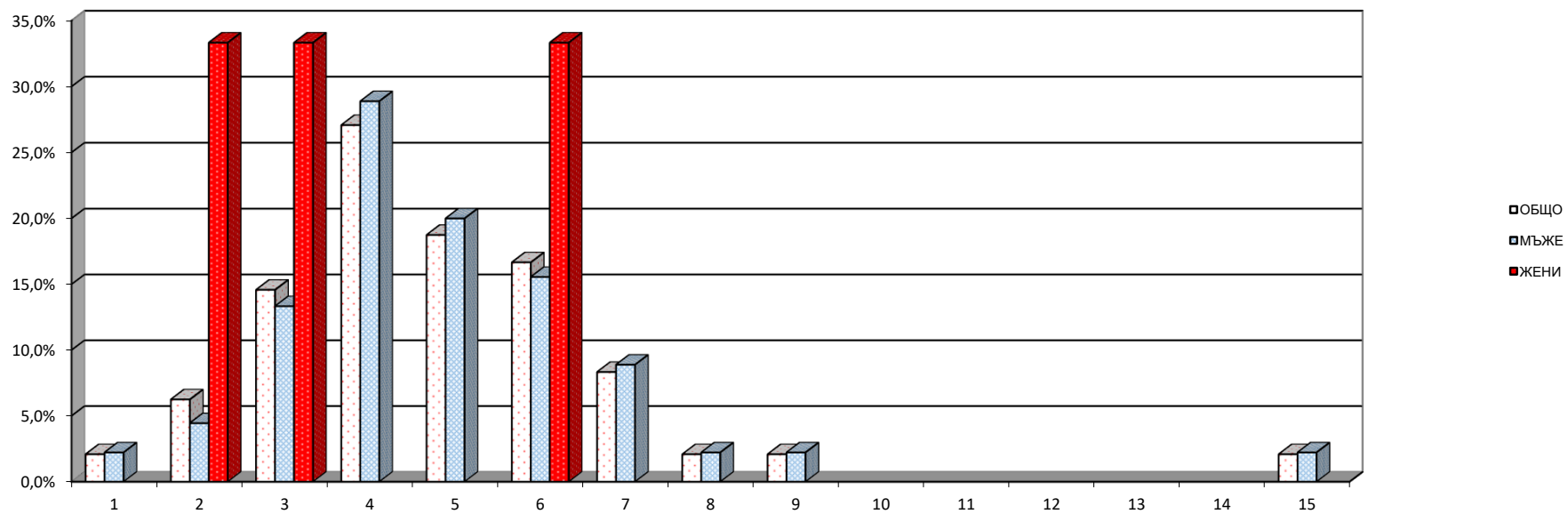

4.8. Разпределение на пенсионерите с лични първи пенсии за
инвалидност поради трудова злополука и професионална болест
по размер на индивидуалния коефициент и пол на
пенсионерите към 31.12.2019 г.
(Общо)

N на група	ГРУПИ НА ИНДИВИДУАЛЕН КОЕФИЦИЕНТ	ОБЩО		МЪЖЕ		ЖЕНИ	
		БРОЙ	% ОБЩО	БРОЙ	% МЪЖЕ	БРОЙ	% ЖЕНИ
1	до 0,500	264	5,3%	162	4,6%	102	6,8%
2	от 0,501 до 1,000	2 200	44,0%	1 322	37,8%	878	58,4%
3	от 1,001 до 1,200	812	16,2%	567	16,2%	245	16,3%
4	от 1,201 до 1,400	561	11,2%	430	12,3%	131	8,7%
5	от 1,401 до 1,600	338	6,8%	290	8,3%	48	3,2%
6	от 1,601 до 1,800	213	4,3%	189	5,4%	24	1,6%
7	от 1,801 до 2,000	147	2,9%	127	3,6%	20	1,3%
8	от 2,001 до 2,500	182	3,6%	170	4,9%	12	0,8%
9	от 2,501 до 3,000	77	1,5%	73	2,1%	4	0,3%
10	от 3,001 до 4,000	27	0,5%	25	0,7%	2	0,1%
11	от 4,001 до 6,000	8	0,2%	7	0,2%	1	0,1%
12	от 6,001 до 8,000						
13	от 8,001 до 10,000						
14	над 10,000						
15	Без индивидуален коеф. (отпуснати на минимален размер)	174	3,5%	138	3,9%	36	2,4%
	О Б Щ О :	5 003	100,0%	3 500	100,0%	1 503	100,0%

Забележка: Общото включва и пенсионерите с пенсии от СВОК на ТПК

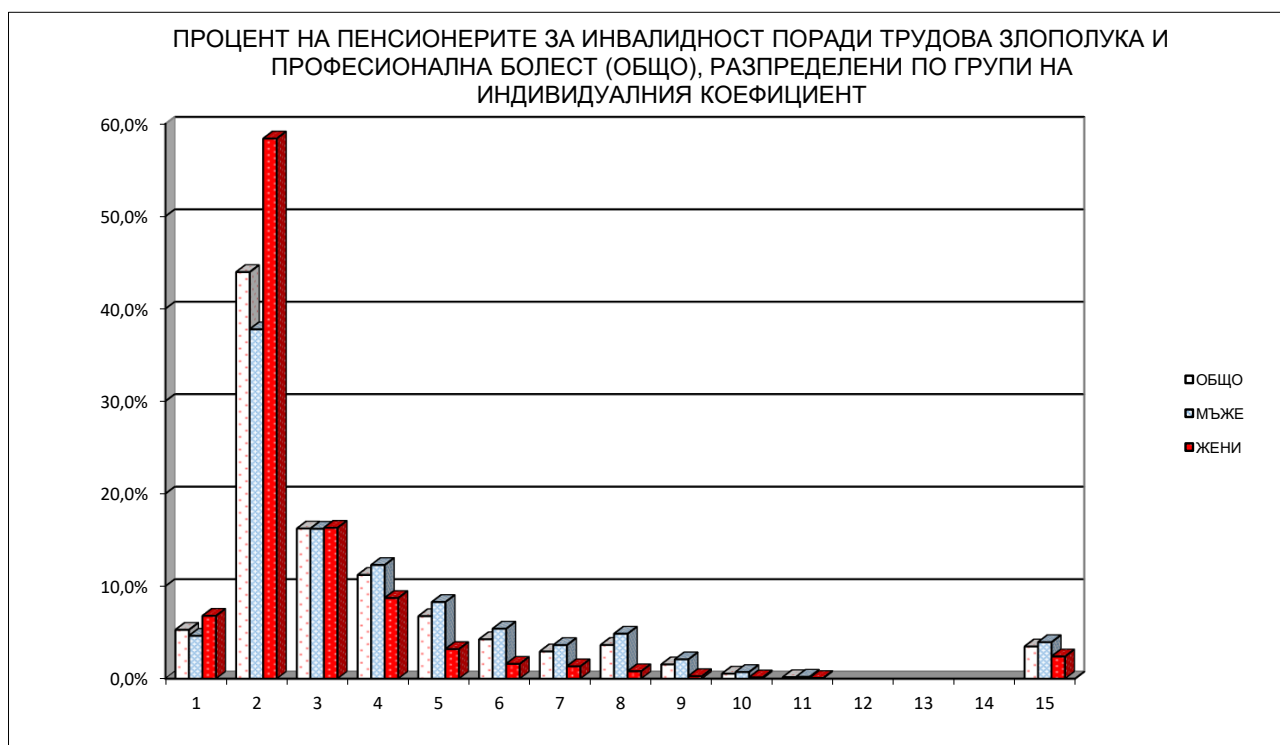

4.8. Разпределение на пенсионерите с лични първи пенсии за инвалидност поради трудова злополука и професионална болест по размер на индивидуалния коефициент и пол на пенсионерите към 31.12.2019 г. (чл.78 от КСО - от трудова дейност)

(Продължение)

N на група	ГРУПИ НА ИНДИВИДУАЛЕН КОЕФИЦИЕНТ	ОБЩО		МЪЖЕ		ЖЕНИ	
		БРОЙ	% ОБЩО	БРОЙ	% МЪЖЕ	БРОЙ	% ЖЕНИ
1	до 0,500	261	5,2%	161	4,6%	100	6,7%
2	от 0,501 до 1,000	2 184	43,9%	1 315	37,8%	869	58,4%
3	от 1,001 до 1,200	807	16,2%	563	16,2%	244	16,4%
4	от 1,201 до 1,400	559	11,2%	429	12,3%	130	8,7%
5	от 1,401 до 1,600	337	6,8%	289	8,3%	48	3,2%
6	от 1,601 до 1,800	212	4,3%	188	5,4%	24	1,6%
7	от 1,801 до 2,000	146	2,9%	126	3,6%	20	1,3%
8	от 2,001 до 2,500	181	3,6%	169	4,9%	12	0,8%
9	от 2,501 до 3,000	77	1,5%	73	2,1%	4	0,3%
10	от 3,001 до 4,000	27	0,5%	25	0,7%	2	0,1%
11	от 4,001 до 6,000	8	0,2%	7	0,2%	1	0,1%
12	от 6,001 до 8,000						
13	от 8,001 до 10,000						
14	над 10,000						
15	Без индивидуален коеф. (отпуснати на минимален размер)	173	3,5%	138	4,0%	35	2,4%
	О Б Щ О :	4 972	100,0%	3 483	100,0%	1 489	100,0%

ПРОЦЕНТ НА ПЕНСИОНЕРИТЕ ЗА ИНВАЛИДНОСТ ПОРАДИ ТРУДОВА ЗЛОПОЛУКА (чл.78 от КСО - от трудова дейност), РАЗПРЕДЕЛЕНИ ПО ГРУПИ НА ИНДИВИДУАЛНИЯ КОЕФИЦИЕНТ

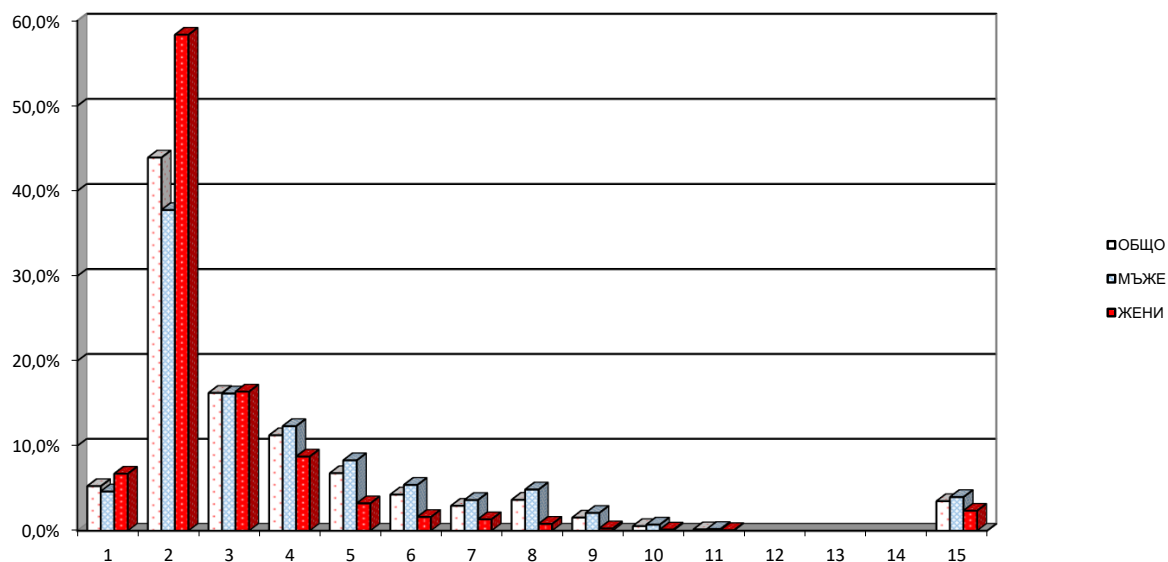

4.8. Разпределение на пенсионерите с лични първи пенсии за инвалидност поради трудова злополука и професионална болест по размер на индивидуалния коефициент и пол на пенсионерите към 31.12.2019 г.
(чл.78 и чл.69 от КСО)

(Продължение и край)

N на група	ГРУПИ НА ИНДИВИДУАЛЕН КОЕФИЦИЕНТ	ОБЩО		МЪЖЕ		ЖЕНИ	
		БРОЙ	% ОБЩО	БРОЙ	% МЪЖЕ	БРОЙ	% ЖЕНИ
1	до 0,500						
2	от 0,501 до 1,000	2	25,0%	1	14,3%	1	100,0%
3	от 1,001 до 1,200	3	37,5%	3	42,9%		
4	от 1,201 до 1,400	1	12,5%	1	14,3%		
5	от 1,401 до 1,600	1	12,5%	1	14,3%		
6	от 1,601 до 1,800	1	12,5%	1	14,3%		
7	от 1,801 до 2,000						
8	от 2,001 до 2,500						
9	от 2,501 до 3,000						
10	от 3,001 до 4,000						
11	от 4,001 до 6,000						
12	от 6,001 до 8,000						
13	от 8,001 до 10,000						
14	над 10,000						
	О Б Щ О :	8	100,0%	7	100,0%	1	100,0%

ПРОЦЕНТ НА ПЕНСИОНЕРИТЕ ЗА ИНВАЛИДНОСТ ПОРАДИ ТРУДОВА ЗЛОПОЛУКА И ПРОФЕСИОНАЛНА БОЛЕСТ, РАЗПРЕДЕЛЕНИ ПО ГРУПИ НА ИНДИВИДУАЛНИЯ КОЕФИЦИЕНТ
(чл.78 и чл.69 от КСО)

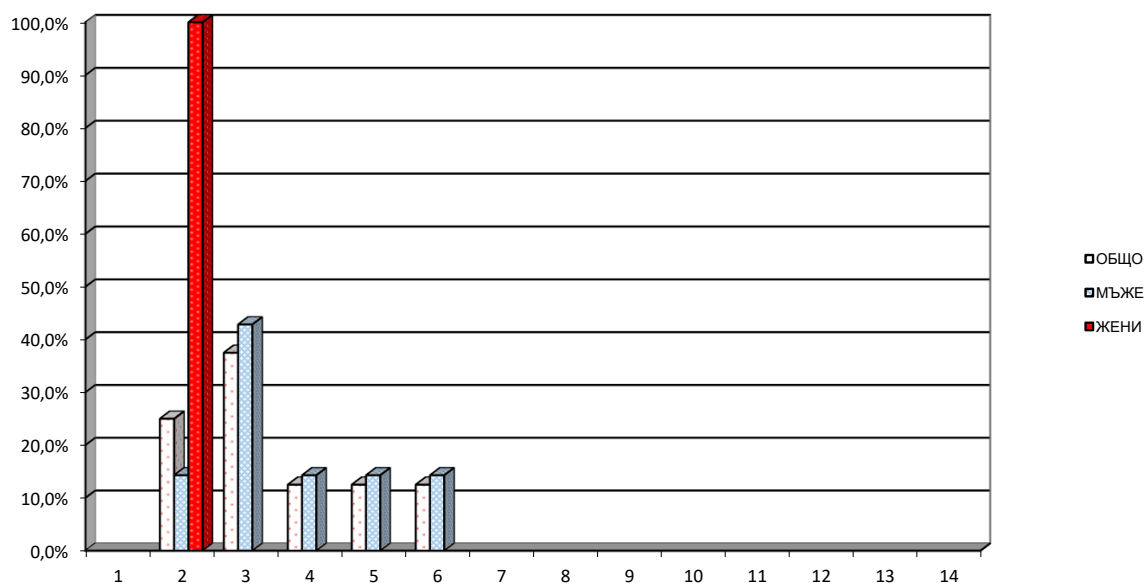

4.9. Разпределение на пенсионерите с лични първи пенсии за ОСВ по среден размер
на индивидуалния коефициент, групи възраст, пол и среден основен месечен размер на пенсията
към 31.12.2019 г.
(Общо)

ВЪЗРАСТ	ОБЩО			МЪЖЕ			ЖЕНИ		
	БРОЙ	Среден инд. коеф.	Среден осн. мес.размер	БРОЙ	Среден инд. коеф.	Среден осн. мес.размер	БРОЙ	Среден инд. коеф.	Среден осн. мес.размер
ДО 40 г.	6	2,074	775,78	6	2,074	775,78			
40-44 г.	97	2,501	987,79	93	2,578	1018,75	4	0,712	267,98
45-49 г.	2 143	1,725	793,99	2 089	1,734	799,99	54	1,378	561,93
50-54 г.	14 589	1,844	786,65	13 435	1,862	793,45	1 154	1,636	707,50
55-59 г.	35 556	1,717	697,92	28 089	1,821	744,59	7 467	1,33	522,35
60-64 г.	171 258	1,336	513,95	62 744	1,677	642,39	108 514	1,138	439,68
65-69 г.	364 983	1,231	427,14	159 545	1,410	510,68	205 438	1,093	362,26
70-74 г.	374 306	1,256	377,78	158 787	1,452	472,49	215 519	1,111	308,00
75-79 г.	271 950	1,329	351,48	105 387	1,571	467,95	166 563	1,175	277,8
80-84 г.	186 824	1,331	336,92	68 963	1,662	461,76	117 861	1,138	263,88
85-89 г.	105 854	1,259	318,06	37 562	1,595	440,73	68 292	1,075	250,59
90-94 г.	30 913	1,200	305,16	10 375	1,587	437,19	20 538	1,005	238,47
НАД 95 г.	4 898	1,166	290,16	1 603	1,573	412,44	3 295	0,968	230,67
ВСИЧКО	1 563 377	1,296	400,72	648 678	1,541	513,45	914 699	1,122	320,77

Забележка: 1. В броя на пенсионерите за ОСВ са включени пенсионерите с пенсии отпуснати по чл.68, чл.68а,чл.69а, чл.69б, чл.69 от КСО и пенсионерите с пенсии от СВОК на ТПК отпуснати по ЗП.

2. Не са включени пенсионерите без индивидуален коефициент, с пенсии отпуснати на минимален размер.

4.9. Разпределение на пенсионерите с лични първи пенсии за ОСВ по среден размер на индивидуалния коефициент, групи възраст, пол и среден основен месечен размер на пенсията към 31.12.2019 г.

(чл.68, чл.68а, чл.69а и чл.69б от КСО)

(Продължение)

ВЪЗРАСТ	ОБЩО			МЪЖЕ			ЖЕНИ		
	БРОЙ	Среден инд. коеф.	Среден осн. мес.размер	БРОЙ	Среден инд. коеф.	Среден осн. мес.размер	БРОЙ	Среден инд. коеф.	Среден осн. мес.размер
ДО 40 г.									
40-44 г.	4	0,712	267,98				4	0,712	267,98
45-49 г.	859	1,373	742,59	826	1,386	755,93	33	1,042	408,68
50-54 г.	3 607	1,579	738,96	2 760	1,578	751,42	847	1,581	698,36
55-59 г.	19 808	1,498	646,13	12 892	1,613	723,25	6 916	1,283	502,38
60-64 г.	153 480	1,246	490,11	45 551	1,515	613,94	107 929	1,133	437,85
65-69 г.	348 619	1,189	413,93	143 741	1,329	488,92	204 878	1,090	361,32
70-74 г.	361 759	1,230	368,33	146 672	1,406	457,47	215 087	1,110	307,54
75-79 г.	264 249	1,316	345,61	99 035	1,551	458,95	165 214	1,175	277,67
80-84 г.	181 868	1,324	332,51	65 205	1,658	455,43	116 663	1,138	263,81
85-89 г.	102 178	1,243	309,09	34 849	1,571	422,64	67 329	1,074	250,32
90-94 г.	29 545	1,171	289,70	9 307	1,535	402,12	20 238	1,004	237,99
НАД 95 г.	4 713	1,143	279,37	1 471	1,532	387,41	3 242	0,966	230,34
ВСИЧКО	1 470 689	1,253	382,22	562 309	1,468	482,93	908 380	1,120	319,89

4.9. Разпределение на пенсионерите с лични първи пенсии за ОСВ по среден размер на индивидуалния коефициент, групи възраст, пол и среден основен месечен размер на пенсията към 31.12.2019 г.
(чл.69 от КСО)

(Продължение и край)

ВЪЗРАСТ	ОБЩО			МЪЖЕ			ЖЕНИ		
	БРОЙ	Среден инд. коеф.	Среден мес.размер	БРОЙ	Среден инд. коеф.	Среден мес.размер	БРОЙ	Среден инд. коеф.	Среден мес.размер
ДО 40 г.	6	2,074	775,78	6	2,074	775,78			
40-44 г.	93	2,578	1 018,75	93	2,578	1 018,75			
45-49 г.	1 284	1,961	828,37	1 263	1,962	828,80	21	1,907	802,75
50-54 г.	10 982	1,931	802,32	10 675	1,935	804,32	307	1,790	732,72
55-59 г.	15 748	1,994	763,05	15 197	1,997	762,69	551	1,914	772,98
60-64 г.	17 778	2,105	719,74	17 193	2,107	717,78	585	2,068	777,36
65-69 г.	16 357	2,141	708,82	15 804	2,142	708,62	553	2,098	714,40
70-74 г.	12 468	2,017	652,71	12 110	2,018	654,41	358	1,975	595,06
75-79 г.	6 532	1,889	607,46	6 329	1,883	608,89	203	2,052	562,95
80-84 г.	3 646	1,771	582,84	3 537	1,763	583,45	109	2,020	563,27
85-89 г.	2 687	1,932	683,18	2 574	1,936	689,96	113	1,833	528,68
90-94 г.	1 064	2,064	750,07	1 030	2,070	756,66	34	1,856	550,32
НАД 95 г.	127	2,087	711,35	122	2,092	721,98	5	1,951	451,90
ВСИЧКО	88 772	2,021	713,46	85 933	2,022	713,91	2 839	1,986	699,88

4.10. Разпределение на пенсионерите с лични първи пенсии за инвалидност поради общо заболяване по среден размер на индивидуалния коефициент, групи възраст, пол и среден основен месечен размер на пенсията към 31.12.2019 г.
(Общо)

ВЪЗРАСТ	ОБЩО			МЪЖЕ			ЖЕНИ		
	БРОЙ	Среден инд. коеф.	Среден мес.размер	БРОЙ	Среден инд. коеф.	Среден мес.размер	БРОЙ	Среден инд. коеф.	Среден мес.размер
ДО 20 г.	39	0,469	202,63	24	0,454	197,17	15	0,493	211,38
20-24	731	0,545	220,77	407	0,569	224,89	324	0,514	215,60
25-29	2 380	0,563	231,17	1 330	0,575	234,52	1 050	0,547	226,93
30-34	4 840	0,612	234,72	2 581	0,632	238,29	2 259	0,589	230,64
35-39	8 131	0,648	239,55	4 111	0,675	245,09	4 020	0,620	233,88
40-44	13 835	0,678	244,30	6 651	0,723	252,25	7 184	0,637	236,95
45-49	21 081	0,744	257,15	9 906	0,813	270,65	11 175	0,684	245,17
50-54	33 139	0,818	268,45	15 724	0,900	284,89	17 415	0,744	253,61
55-59	54 864	0,872	275,44	25 616	0,961	290,96	29 248	0,793	261,85
60-64	68 742	0,965	288,70	33 961	1,069	313,58	34 781	0,863	264,42
65-69	55 055	0,952	264,76	24 235	1,071	287,97	30 820	0,859	246,51
70-74	38 417	0,975	267,23	13 742	1,167	304,59	24 675	0,869	246,42
75-79	13 982	1,025	278,79	5 892	1,177	309,47	8 090	0,915	256,45
80-84	7 048	1,055	279,46	1 421	1,308	343,39	5 627	0,991	263,32
85-89	4 247	1,053	279,57	830	1,335	347,04	3 417	0,985	263,18
90-94	1 346	1,034	280,54	255	1,432	375,26	1 091	0,941	258,4
НАД 95 г.	226	0,958	267,87	38	1,364	354,12	188	0,876	250,44
ВСИЧКО	328 103	0,896	270,63	146 724	0,993	292,01	181 379	0,818	253,33

Забележка: 1. Общото включва и пенсионерите с пенсии от СВОК на ТПК.

2. Не са включени пенсионерите без индивидуален коефициент, с пенсии отпуснати на минимален размер.

4.10. Разпределение на пенсионерите с лични първи пенсии за инвалидност поради общо заболяване по среден размер на индивидуалния коефициент, групи възраст, пол и среден основен месечен размер на пенсията към 31.12.2019 г.
(чл.74 от КСО - от трудова дейност)

(Продължение)

ВЪЗРАСТ	ОБЩО			МЪЖЕ			ЖЕНИ		
	БРОЙ	Среден инд. коеф.	Среден мес.размер	БРОЙ	Среден инд. коеф.	Среден мес.размер	БРОЙ	Среден инд. коеф.	Среден мес.размер
ДО 20 г.	39	0,469	202,63	24	0,454	197,17	15	0,493	211,38
20-24	731	0,545	220,77	407	0,569	224,89	324	0,514	215,60
25-29	2 380	0,563	231,17	1 330	0,575	234,52	1 050	0,547	226,93
30-34	4 840	0,612	234,72	2 581	0,632	238,29	2 259	0,589	230,64
35-39	8 130	0,648	239,56	4 111	0,675	245,09	4 019	0,620	233,90
40-44	13 831	0,678	244,27	6 648	0,723	252,21	7 183	0,637	236,93
45-49	21 053	0,745	257,16	9 893	0,813	270,66	11 160	0,684	245,20
50-54	33 076	0,818	268,50	15 690	0,900	284,95	17 386	0,745	253,65
55-59	54 799	0,872	275,46	25 589	0,961	290,97	29 210	0,794	261,88
60-64	68 653	0,965	288,76	33 933	1,069	313,62	34 720	0,864	264,46
65-69	54 925	0,953	264,83	24 201	1,071	288,01	30 724	0,860	246,57
70-74	38 274	0,976	267,31	13 727	1,167	304,59	24 547	0,870	246,45
75-79	13 906	1,027	278,97	5 879	1,177	309,47	8 027	0,917	256,63
80-84	7 014	1,057	279,67	1 417	1,309	343,71	5 597	0,994	263,46
85-89	4 212	1,055	279,95	823	1,338	347,84	3 389	0,986	263,46
90-94	1 340	1,035	280,68	254	1,433	375,55	1 086	0,941	258,49
НАД 95 г.	223	0,958	268,47	38	1,364	354,12	185	0,874	250,88
ВСИЧКО	327 426	0,897	270,68	146 545	0,993	292,04	180 881	0,819	253,38

4.10. Разпределение на пенсионерите с лични първи пенсии за инвалидност поради общо заболяване по среден размер на индивидуалния коефициент, групи възраст, пол и среден основен месечен размер на пенсията към 31.12.2019 г.
(чл.74 и чл.69 от КСО)

(Продължение и край)

ВЪЗРАСТ	ОБЩО			МЪЖЕ			ЖЕНИ		
	БРОЙ	Среден инд. коеф.	Среден мес.размер	БРОЙ	Среден инд. коеф.	Среден мес.размер	БРОЙ	Среден инд. коеф.	Среден мес.размер
ДО 20 г.									
20-24									
25-29									
30-34									
35-39									
40-44	4	1,573	347,23	3	1,561	346,41	1	1,608	349,69
45-49	5	1,373	320,94	5	1,373	320,94			
50-54	15	1,225	285,18	15	1,225	285,18			
55-59	10	1,575	343,07	9	1,667	355,59	1	0,753	230,40
60-64	5	1,331	318,31	4	1,394	340,28	1	1,078	230,40
65-69	4	1,483	369,16	4	1,483	369,16			
70-74	4	1,854	475,83	4	1,854	475,83			
75-79									
ВСИЧКО	47	1,431	333,48	44	1,451	337,79	3	1,146	270,16

4.11. Разпределение на пенсионерите с лични първи пенсии за инвалидност поради трудова злополука и професионална болест по среден размер на индивидуалния коефициент, групи възраст, пол и среден осовен месечен размер на пенсията им към 31.12.2019 г.
(Общо)

ВЪЗРАСТ	ОБЩО			МЪЖЕ			ЖЕНИ		
	БРОЙ	Среден инд. коеф.	Среден мес.размер	БРОЙ	Среден инд. коеф.	Среден мес.размер	БРОЙ	Среден инд. коеф.	Среден мес.размер
ДО 20 г.									
20-24	6	0,794	270,01	6	0,794	270,01			
25-29	30	0,775	273,28	25	0,797	282,73	5	0,667	226,01
30-34	53	0,763	256,18	48	0,780	259,32	5	0,595	226,01
35-39	85	0,844	269,33	71	0,855	273,09	14	0,791	250,29
40-44	147	0,824	262,11	123	0,844	263,35	24	0,724	255,77
45-49	241	0,931	281,84	195	0,970	289,15	46	0,765	250,85
50-54	411	1,013	270,73	328	1,059	277,02	83	0,829	245,86
55-59	626	1,074	275,54	508	1,125	281,54	118	0,855	249,71
60-64	781	1,163	298,88	617	1,238	308,17	164	0,880	263,93
65-69	637	1,167	287,73	471	1,259	300,68	166	0,905	250,98
70-74	682	1,161	279,96	419	1,308	298,90	263	0,925	249,78
75-79	447	1,214	286,16	268	1,349	305,79	179	1,012	256,77
80-84	382	1,142	267,98	176	1,350	298,17	206	0,963	242,19
85-89	225	1,072	247,47	88	1,224	260,96	137	0,974	238,80
90-94	64	1,028	241,09	15	1,289	269,59	49	0,949	232,37
НАД 95 г.	12	1,012	246,19	4	1,153	273,10	8	0,941	232,74
ВСИЧКО	4 829	1,101	279,25	3 362	1,181	292,30	1 467	0,917	249,33

Забележка: 1. Общото включва и пенсионерите с пенсии от СВОК на ТПК.

2. Не са включени пенсионерите без индивидуален коефициент, с пенсии отпуснати на минимален размер.

4.11. Разпределение на пенсионерите с лични първи пенсии за инвалидност поради трудова злополука и професионална болест по среден размер на индивидуалния коефициент, групи възраст, пол и среден осовен месечен размер на пенсията им към 31.12.2019 г.
(чл.78 от КСО - от трудова дейност)

(Продължение)

ВЪЗРАСТ	ОБЩО			МЪЖЕ			ЖЕНИ		
	БРОЙ	Среден инд. коеф.	Среден мес.размер	БРОЙ	Среден инд. коеф.	Среден мес.размер	БРОЙ	Среден инд. коеф.	Среден мес.размер
ДО 20 г.									
20-24	6	0,794	270,01	6	0,794	270,01			
25-29	30	0,775	273,28	25	0,797	282,73	5	0,667	226,01
30-34	53	0,763	256,18	48	0,780	259,32	5	0,595	226,01
35-39	85	0,844	269,33	71	0,855	273,09	14	0,791	250,29
40-44	147	0,824	262,11	123	0,844	263,35	24	0,724	255,77
45-49	238	0,931	282,26	192	0,971	289,78	46	0,765	250,85
50-54	411	1,013	270,73	328	1,059	277,02	83	0,829	245,86
55-59	623	1,073	275,43	505	1,124	281,44	118	0,855	249,71
60-64	777	1,165	299,27	615	1,239	308,43	162	0,883	264,48
65-69	633	1,166	287,37	468	1,257	300,26	165	0,905	250,84
70-74	676	1,165	280,40	418	1,309	299,02	258	0,932	250,24
75-79	446	1,215	286,23	267	1,351	305,99	179	1,012	256,77
80-84	379	1,143	268,21	175	1,353	298,62	204	0,963	242,12
85-89	220	1,076	247,81	86	1,232	261,54	134	0,976	238,99
90-94	64	1,028	241,09	15	1,289	269,59	49	0,949	232,37
НАД 95 г.	11	1,012	243,64	3	1,201	272,70	8	0,941	232,74
ВСИЧКО	4 799	1,102	279,39	3 345	1,181	292,39	1 454	0,918	249,47

4.11. Разпределение на пенсионерите с лични първи пенсии за инвалидност поради трудова злополука и професионална болест по среден размер на индивидуалния коефициент, групи възраст, пол и среден осовен месечен размер на пенсията им към 31.12.2019 г.
(чл.78 и чл.69 от КСО)

(Продължение и край)

ВЪЗРАСТ	ОБЩО			МЪЖЕ			ЖЕНИ		
	БРОЙ	Среден инд. коеф.	Среден мес.размер	БРОЙ	Среден инд. коеф.	Среден мес.размер	БРОЙ	Среден инд. коеф.	Среден мес.размер
ДО 20 г.									
20-24									
25-29									
30-34									
35-39									
40-44									
45-49	3	0,951	248,94	3	0,951	248,94			
50-54									
55-59	2	1,600	319,98	2	1,600	319,98			
60-64	2	1,030	225,46	1	1,342	231,48	1	0,718	219,43
65-69									
70-74									
75-79									
80-84									
85-89									
90-94									
НАД 95 г.	1	1,008	259,50	1	1,008	259,50			
ВСИЧКО	8	1,140	264,00	7	1,200	270,37	1	0,718	219,43

**5. БРОЙ НА ПЕНСИИТЕ И ПЕНСИОНЕРИТЕ,
РАЗПРЕДЕЛЕНИ ПО ГРУПИ МЕСЕЧНИ РАЗМЕРИ НА
ПЕНСИИТЕ**

5.1 Брой на пенсионерите, разпределени по групи
основни месечни размери на пенсиите им, без
тези получавани като втори, трети и четвърти към 31.12.2019 г.

N	Групи основни месечни размери на пенсиите	Брой пенсионери - общо (I + II + III + IV)						I. Фонд "Пенсии"						II. Фонд "Пенсии за лицата по чл. 69"					
		Общо		Лични пенсии		Наследствени пенсии		Общо		Лични пенсии		Наследствени пенсии		Общо		Лични пенсии		Наследствени пенсии	
		брой	%	брой	%	брой	%	брой	%	брой	%	брой	%	брой	%	брой	%	брой	%
	всичко	2 135 836	100,0%	2 028 484	100,0%	107 352	100,0%	1 975 994	100,0%	1 876 248	100,0%	99 746	100,0%	93 154	100,0%	88 936	100,0%	4 218	100,0%
1	до 119,47 лв.	3 863	0,2%	2 697	0,1%	1 166	1,1%	1 187	0,06%	950	0,05%	237	0,2%						
2	от 119,48 до 164,57 лв.	121 704	5,7%	57 498	2,8%	64 206	59,8%	64 961	3,3%	2 160	0,1%	62 801	63,0%	165	0,2%	1	0,001%	164	3,9%
3	от 164,58 до 186,52 лв.	172 726	8,1%	167 384	8,3%	5 342	5,0%	171 746	8,7%	166 723	8,9%	5 023	5,0%	200	0,2%	2	0,002%	198	4,7%
4	от 186,53 до 219,43 лв.	353 841	16,6%	347 794	17,1%	6 047	5,6%	350 611	17,7%	345 040	18,4%	5 571	5,6%	403	0,4%	125	0,1%	278	6,6%
5	от 219,44 до 250,00 лв.	256 963	12,0%	252 727	12,5%	4 236	3,9%	256 008	13,0%	252 325	13,4%	3 683	3,7%	355	0,4%	77	0,1%	278	6,6%
6	от 250,01 до 300,00 лв.	297 828	13,9%	292 785	14,4%	5 043	4,7%	294 611	14,9%	290 200	15,5%	4 411	4,4%	1 425	1,5%	1 069	1,2%	356	8,4%
7	от 300,01 до 400,00 лв.	337 710	15,8%	330 260	16,3%	7 450	6,9%	327 650	16,6%	321 297	17,1%	6 353	6,4%	9 200	9,9%	8 368	9,4%	832	19,7%
8	от 400,01 до 500,00 лв.	204 682	9,6%	198 533	9,8%	6 149	5,7%	191 523	9,7%	186 471	9,9%	5 052	5,1%	12 845	13,8%	11 806	13,3%	1039	24,6%
9	от 500,01 до 600,00 лв.	126 956	5,9%	122 917	6,1%	4 039	3,8%	113 191	5,7%	109 781	5,9%	3 410	3,4%	13 625	14,6%	13 012	14,6%	613	14,5%
10	от 600,01 до 700,00 лв.	80 193	3,8%	78 224	3,9%	1 969	1,8%	66 968	3,4%	65 229	3,5%	1 739	1,7%	13 157	14,1%	12 932	14,5%	225	5,3%
11	от 700,01 до 800,00 лв.	53 087	2,5%	52 200	2,6%	887	0,8%	41 742	2,1%	40 978	2,2%	764	0,8%	11 315	12,1%	11 194	12,6%	121	2,9%
12	от 800,01 до 900,00 лв.	36 723	1,7%	36 337	1,8%	386	0,4%	27 941	1,4%	27 597	1,5%	344	0,3%	8 772	9,4%	8 730	9,8%	42	1,0%
13	от 900,01 до 1000,00 лв.	27 195	1,3%	27 010	1,3%	185	0,2%	20 578	1,0%	20 427	1,1%	151	0,2%	6 612	7,1%	6 578	7,4%	34	0,8%
14	от 1000,01 до 1100,00 лв.	19 917	0,9%	19 823	1,0%	94	0,1%	15 109	0,8%	15 029	0,8%	80	0,1%	4 804	5,2%	4 790	5,4%	14	0,3%
15	от 1100,01 до 1200,00 лв.	42 413	2,0%	42 260	2,1%	153	0,1%	32 133	1,6%	32 006	1,7%	127	0,1%	10 276	11,0%	10 252	11,5%	24	0,6%
16	над 1200,00 лв.	35	0,002%	35	0,002%			35	0,002%	35	0,002%								
	на 1200,00 лв.	28 210	1,3%	28 106	1,4%	104	0,1%	21 454	1,1%	21 368	1,1%	86	0,1%	6 754	0,3%	6 737	7,6%	17	0,4%
	до 219,43 лв. вкл.	652 134	30,5%	575 373	28,4%	76 761	71,5%	588 505	29,8%	514 873	27,4%	73 632	73,8%	768	0,0%	128	0,1%	640	15,2%

(Продължение и край)

N	Групи основни месечни размери на пенсиите	III. Фонд "Пенсии, несвързани с трудова дейност"						IV. Фонд "Трудова злополука и професионална болест"					
		Общо		Лични пенсии		Наследствени пенсии		Общо		Лични пенсии		Наследствени пенсии	
		брой	%	брой	%	брой	%	брой	%	брой	%	брой	%
	всичко	59 529	100,0%	58 236	100,0%	1 293	100,0%	7 159	100,0%	5 064	100,0%	2 095	100,0%
1	до 119,47 лв.	2 674	4,5%	1 747	3,0%	927	71,7%	2	0,0%			2	0,1%
2	от 119,48 до 164,57 лв.	55 685	93,5%	55 326	95,0%	359	27,8%	893	12,5%	11	0,2%	882	42,1%
3	от 164,58 до 186,52 лв.	661	1,1%	659	1,1%	2	0,2%	119	1,7%			119	5,7%
4	от 186,53 до 219,43 лв.	406	0,7%	405	0,7%	1	0,1%	2 421	33,8%	2 224	43,9%	197	9,4%
5	от 219,44 до 250,00 лв.	5	0,0%	3	0,01%	2	0,2%	595	8,3%	322	6,4%	273	13,0%
6	от 250,01 до 300,00 лв.	79	0,1%	78	0,1%	1	0,1%	1 713	23,9%	1 438	28,4%	275	13,1%
7	от 300,01 до 400,00 лв.	8	0,01%	7	0,01%	1	0,1%	852	11,9%	588	11,6%	264	12,6%
8	от 400,01 до 500,00 лв.	1	0,002%	1	0,002%			313	4,4%	255	5,0%	58	2,8%
9	от 500,01 до 600,00 лв.	1	0,002%	1	0,002%			139	1,9%	123	2,4%	16	0,8%
10	от 600,01 до 700,00 лв.	9	0,02%	9	0,02%			59	0,8%	54	1,1%	5	0,2%
11	от 700,01 до 800,00 лв.							30	0,4%	28	0,6%	2	0,1%
12	от 800,01 до 900,00 лв.							10	0,1%	10	0,2%		
13	от 900,01 до 1000,00 лв.							5	0,1%	5	0,1%		
14	от 1000,01 до 1100,00 лв.							4	0,1%	4	0,1%		
15	от 1100,01 до 1200,00 лв.							4	0,1%	2	0,04%	2	0,1%
16	над 1200,00 лв.												
	на 1200,00 лв.							2	0,03%	1	0,02%	1	0,05%
	до 219,43 лв. вкл.	59 426	99,8%	58 137	99,8%	1 289	99,7%	3 435	48,0%	2 235	44,1%	1 200	57,3%

5.2 Брой на пенсионерите, разпределени по групи
месечни размери на пенсиите им,
към 31.12.2019 г.

N	Групи месечни размери на пенсиите	Брой пенсионери - общо (I + II + III + IV)						I. Фонд "Пенсии"						II. Фонд "Пенсии за лицата по чл. 69"					
		Общо		Лични пенсии		Наследствени пенсии		Общо		Лични пенсии		Наследствени пенсии		Общо		Лични пенсии		Наследствени пенсии	
		брой	%	брой	%	брой	%	брой	%	брой	%	брой	%	брой	%	брой	%	брой	%
	Всичко:	2 135 836	100,0%	2 028 484	100,0%	107 352	100,0%	1 975 994	100,0%	1 876 248	100,0%	99 746	100,0%	93 154	100,0%	88 936	100,0%	4 218	100,0%
1	до 119,47 лв.	6 982	0,3%	5 524	0,3%	1 458	1,4%	4 431	0,2%	3 898	0,2%	533	0,5%						
2	от 119,48 до 164,57 лв.	104 975	4,9%	42 301	2,1%	62 674	58,4%	64 827	3,3%	3 441	0,2%	61 386	61,5%	158	0,2%	1	0,001%	157	3,7%
3	от 164,58 до 186,52 лв.	138 805	6,5%	133 576	6,6%	5 229	4,9%	137 582	7,0%	132 654	7,1%	4 928	4,9%	199	0,2%	3	0,003%	196	4,6%
4	от 186,53 до 219,43 лв.	166 020	7,8%	160 192	7,9%	5 828	5,4%	163 085	8,3%	157 668	8,4%	5 417	5,4%	392	0,4%	121	0,1%	271	6,4%
5	от 219,44 до 250,00 лв.	182 178	8,5%	178 080	8,8%	4 098	3,8%	181 063	9,2%	177 371	9,5%	3 692	3,7%	342	0,4%	70	0,1%	272	6,4%
6	от 250,01 до 300,00 лв.	318 850	14,9%	313 362	15,4%	5 488	5,1%	301 469	15,3%	296 471	15,8%	4 998	5,0%	1 222	1,3%	877	1,0%	345	8,2%
7	от 300,01 до 400,00 лв.	498 328	23,3%	490 521	24,2%	7 807	7,3%	488 018	24,7%	481 427	25,7%	6 591	6,6%	8 309	8,9%	7 491	8,4%	818	19,4%
8	от 400,01 до 500,00 лв.	270 863	12,7%	264 435	13,0%	6 428	6,0%	257 317	13,0%	252 154	13,4%	5 163	5,2%	12 625	13,6%	11 589	13,0%	1 036	24,6%
9	от 500,01 до 600,00 лв.	154 540	7,2%	150 262	7,4%	4 278	4,0%	140 308	7,1%	136 784	7,3%	3 524	3,5%	13 820	14,8%	13 187	14,8%	633	15,0%
10	от 600,01 до 700,00 лв.	94 421	4,4%	92 281	4,5%	2 140	2,0%	80 922	4,1%	79 056	4,2%	1 866	1,9%	13 338	14,3%	13 098	14,7%	240	5,7%
11	от 700,01 до 800,00 лв.	61 074	2,9%	60 077	3,0%	997	0,9%	49 546	2,5%	48 692	2,6%	854	0,9%	11 451	12,3%	11 323	12,7%	128	3,0%
12	от 800,01 до 900,00 лв.	41 477	1,9%	41 026	2,0%	451	0,4%	32 442	1,6%	32 041	1,7%	401	0,4%	9 003	9,7%	8 957	10,1%	46	1,1%
13	от 900,01 до 1000,00 лв.	29 760	1,4%	29 551	1,5%	209	0,2%	23 001	1,2%	22 831	1,2%	170	0,2%	6 740	7,2%	6 705	7,5%	35	0,8%
14	от 1000,01 до 1100,00 лв.	21 556	1,0%	21 454	1,1%	102	0,1%	16 551	0,8%	16 466	0,9%	85	0,1%	4 999	5,4%	4 982	5,6%	17	0,4%
15	от 1100,01 до 1200,00 лв.	39 423	1,8%	39 263	1,9%	160	0,1%	29 478	1,5%	29 344	1,6%	134	0,1%	9 932	10,7%	9 908	11,1%	24	0,6%
16	над 1200,00 лв.	6 584	0,3%	6 579	0,3%	5	0,005%	5 954	0,3%	5 950	0,3%	4	0,004%	624	0,7%	624	0,7%		
	на 1200,00 лв.	24 089	1,1%	23 984	1,2%	105	0,1%	17 724	0,9%	17 637	0,9%	87	0,1%	6 360	6,8%	6 343	7,1%	17	0,4%
	до 219,43 лв. вкл.	416 782	19,5%	341 593	16,8%	75 189	70,0%	369 925	18,7%	297 661	15,9%	72 264	72,4%	749	0,8%	125	0,1%	624	14,8%

Забележка: В месечния размер на пенсиите е включен основният размер на водещата пенсия, сумата за изплащане на останалите пенсии и добавките към пенсиите (вкл. и добавката по чл.84 от КСО).

(Продължение и край)

N	Групи месечни размери на пенсиите	III. Фонд "Пенсии, несвързани с трудова дейност"						IV. Фонд "Трудова злополука и професионална болест"					
		Общо		Лични пенсии		Наследствени пенсии		Общо		Лични пенсии		Наследствени пенсии	
		брой	%	брой	%	брой	%	брой	%	брой	%	брой	%
	Всичко:	59 529	100,0%	58 236	100,0%	1 293	100,0%	7 159	100,0%	5 064	100,0%	2 095	100,0%
1	до 119,47 лв.	2 551	4,3%	1 626	2,8%	925	71,5%	824	11,5%	11	0,2%	813	38,8%
2	от 119,48 до 164,57 лв.	39 166	65,8%	38 848	66,7%	318	24,6%	103	1,4%			103	4,9%
3	от 164,58 до 186,52 лв.	921	1,5%	919	1,6%	2	0,2%	1 657	23,1%	1 525	30,1%	132	6,3%
4	от 186,53 до 219,43 лв.	886	1,5%	878	1,5%	8	0,6%	333	4,7%	215	4,2%	118	5,6%
5	от 219,44 до 250,00 лв.	440	0,7%	424	0,7%	16	1,2%	1 003	14,0%	871	17,2%	132	6,3%
6	от 250,01 до 300,00 лв.	15 156	25,5%	15 143	26,0%	13	1,0%	1 660	23,2%	1 270	25,1%	390	18,6%
7	от 300,01 до 400,00 лв.	341	0,6%	333	0,6%	8	0,6%	875	12,2%	648	12,8%	227	10,8%
8	от 400,01 до 500,00 лв.	46	0,1%	44	0,1%	2	0,2%	401	5,6%	280	5,5%	121	5,8%
9	от 500,01 до 600,00 лв.	11	0,02%	11	0,02%			154	2,2%	120	2,4%	34	1,6%
10	от 600,01 до 700,00 лв.	7	0,01%	7	0,01%			74	1,0%	60	1,2%	14	0,7%
11	от 700,01 до 800,00 лв.	3	0,01%	2	0,003%	1	0,1%	31	0,4%	27	0,5%	4	0,2%
12	от 800,01 до 900,00 лв.	1	0,002%	1	0,002%			19	0,3%	15	0,3%	4	0,2%
13	от 900,01 до 1000,00 лв.							6	0,1%	6	0,1%		
14	от 1000,01 до 1100,00 лв.							13	0,2%	11	0,2%	2	0,1%
15	от 1100,01 до 1200,00 лв.							6	0,1%	5	0,1%	1	0,05%
16	над 1200,00 лв.							5	0,1%	4	0,1%	1	0,05%
	до 219,43 лв. вкл.	43 524	73,1%	42 271	72,6%	1 253	96,9%	2 584	36,1%	1 536	30,3%	1 048	50,0%

5.3 Брой на пенсионерите за осигурителен стаж и възраст,
разпределени по групи месечни размери на пенсиите им
към 31.12.2019 г.

N	Групи месечни размери на пенсиите	Общо		Лични Пенсии		Наследствени Пенсии	
		брой	%	брой	%	брой	%
	Всичко:	1 619 682	100,0%	1 587 722	100,0%	31 960	100,0%
1	до 119,47 лв.	3 822	0,2%	3 550	0,2%	272	0,9%
2	от 119,48 до 164,57 лв.	8 204	0,5%	1 937	0,1%	6 267	19,6%
3	от 164,58 до 186,52 лв.	67 746	4,2%	66 187	4,2%	1 559	4,9%
4	от 186,53 до 219,43 лв.	327 436	20,2%	325 376	20,5%	2 060	6,4%
5	от 219,44 до 250,00 лв.	141 072	8,7%	139 276	8,8%	1 796	5,6%
6	от 250,01 до 300,00 лв.	211 793	13,1%	209 368	13,2%	2 425	7,6%
7	от 300,01 до 400,00 лв.	303 446	18,7%	298 428	18,8%	5 018	15,7%
8	от 400,01 до 500,00 лв.	188 294	11,6%	183 007	11,5%	5 287	16,5%
9	от 500,01 до 600,00 лв.	118 481	7,3%	114 754	7,2%	3 727	11,7%
10	от 600,01 до 700,00 лв.	75 933	4,7%	74 065	4,7%	1 868	5,8%
11	от 700,01 до 800,00 лв.	50 620	3,1%	49 744	3,1%	876	2,7%
12	от 800,01 до 900,00 лв.	35 375	2,2%	34 981	2,2%	394	1,2%
13	от 900,01 до 1000,00 лв.	26 323	1,6%	26 144	1,6%	179	0,6%
14	от 1000,01 до 1100,00 лв.	19 403	1,2%	19 315	1,2%	88	0,3%
15	от 1100,01 до 1200,00 лв.	41 673	2,6%	41 529	2,6%	144	0,5%
16	над 1200,00 лв.	61	0,004%	61	0,004%		
	до 219,43 лв. вкл.	407 208	25,1%	397 050	25,0%	10 158	31,8%

Забележка: В месечния размер на пенсиите е включен основният размер на водещата пенсия, сумата за изплащане на останалите пенсии и добавките за старост.

ПРОЦЕНТ НА ПЕНСИОНЕРИТЕ ЗА ОСИГУРИТЕЛЕН СТАЖ И ВЪЗРАСТ ПО ГРУПИ
МЕСЕЧНИ РАЗМЕРИ

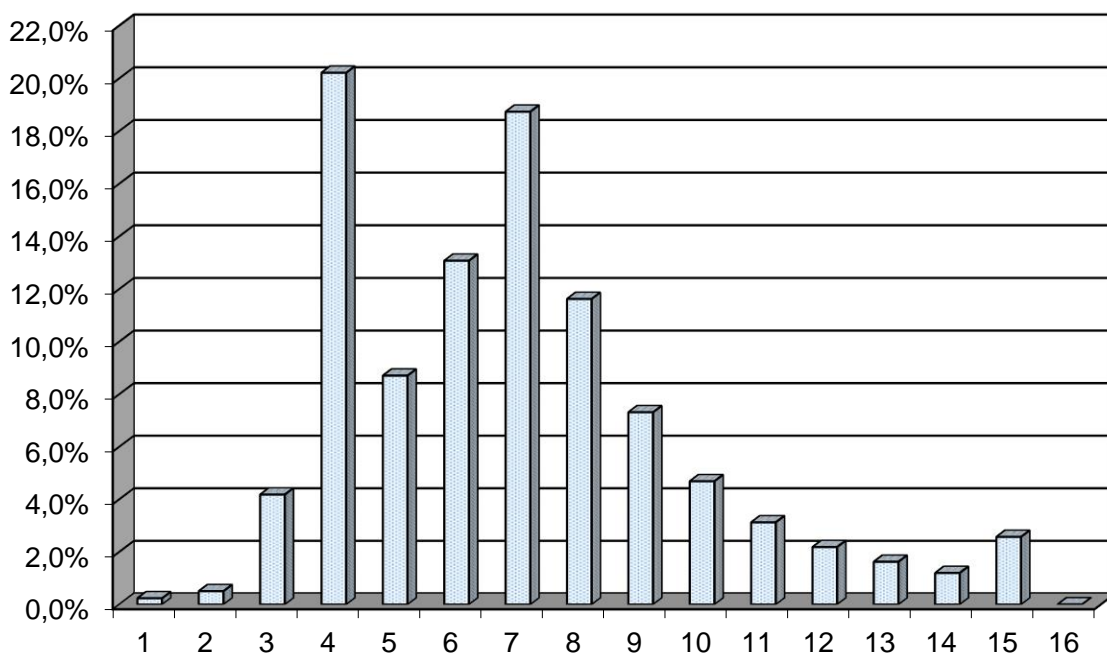

5.4. Брой на пенсионерите по групи месечни размери на изплащаните им пенсии за периода 2015 - 2019 г.
(към 31.12 на съответната година)

2015 г.			2016 г.			2017 г.			2018 г.			2019 г.		
ГРУПИ МЕСЕЧНИ РАЗМЕРИ НА ПЕНСИИТЕ	Б Р О Й	%	ГРУПИ МЕСЕЧНИ РАЗМЕРИ НА ПЕНСИИТЕ	Б Р О Й	%	ГРУПИ МЕСЕЧНИ РАЗМЕРИ НА ПЕНСИИТЕ	Б Р О Й	%	ГРУПИ МЕСЕЧНИ РАЗМЕРИ НА ПЕНСИИТЕ	Б Р О Й	%	ГРУПИ МЕСЕЧНИ РАЗМЕРИ НА ПЕНСИИТЕ	Б Р О Й	%
ВСИЧКО:	2 178 123	100,0%	ВСИЧКО:	2 181 356	100,0%	ВСИЧКО:	2 169 237	100,0%	ВСИЧКО:	2 158 047	100,0%	ВСИЧКО:	2 135 836	100,0%
До 103,64 лв.	6 386	0,3%	До 106,33 лв.	6 736	0,3%	До 108,88 лв.	6 818	0,3%	До 113,02 лв.	7 029	0,3%	до 119,47 лв.	6 982	0,3%
от 103,65 до 118,08 лв.	57 554	2,6%	от 106,34 до 121,04 лв.	58 408	2,7%	от 108,89 до 150,00 лв.	103 785	4,8%	от 113,03 до 155,70 лв.	104 392	4,8%	от 119,48 до 164,57 лв.	104 975	4,9%
от 118,09 до 133,82 лв.	129 780	6,0%	от 121,05 до 137,17 лв.	134 274	6,2%	от 150,01 до 170,00 лв.	132 215	6,1%	от 155,71 до 176,46 лв.	135 323	6,3%	от 164,58 до 186,52 лв.	138 805	6,5%
от 133,83 до 157,44 лв.	124 278	5,7%	от 137,18 до 161,38 лв.	118 166	5,4%	от 170,01 до 200,00 лв.	173 818	8,0%	от 176,47 до 207,60 лв.	164 815	7,6%	от 186,53 до 219,43 лв.	166 020	7,8%
от 157,45 до 180,00 лв.	85 995	3,9%	от 161,39 до 180,00 лв.	75 914	3,5%	от 200,01 до 250,00 лв.	318 902	14,7%	от 207,61 до 250,00 лв.	274 835	12,7%	от 219,44 до 250,00 лв.	182 178	8,5%
от 180,01 до 200,00 лв.	169 948	7,8%	от 180,01 до 200,00 лв.	98 265	4,5%	от 250,01 до 300,00 лв.	366 160	16,9%	от 250,01 до 300,00 лв.	326 191	15,1%	от 250,01 до 300,00 лв.	318 850	14,9%
от 200,01 до 250,00 лв.	374 699	17,2%	от 120,01 до 250,00 лв.	409 047	18,8%	от 300,01 до 350,00 лв.	272 046	12,5%	от 300,01 до 350,00 лв.	282 341	13,1%	от 300,01 до 400,00 лв.	498 328	23,3%
от 250,01 до 300,00 лв.	309 464	14,2%	от 250,01 до 300,00 лв.	306 737	14,1%	от 350,01 до 400,00 лв.	206 053	9,5%	от 350,01 до 400,00 лв.	212 821	9,9%	от 400,01 до 500,00 лв.	270 863	12,7%
от 300,01 до 350,00 лв.	250 220	11,5%	от 300,01 до 350,00 лв.	250 327	11,5%	от 400,01 до 450,00 лв.	141 810	6,5%	от 400,01 до 450,00 лв.	149 398	6,9%	от 500,01 до 600,00 лв.	154 540	7,2%
от 350,01 до 400,00 лв.	176 945	8,1%	от 350,01 до 400,00 лв.	182 819	8,4%	от 450,01 до 500,00 лв.	101 102	4,7%	от 450,01 до 500,00 лв.	109 489	5,1%	от 600,01 до 700,00 лв.	94 421	4,4%
от 400,01 до 500,00 лв.	215 521	9,9%	от 400,01 до 500,00 лв.	225 394	10,3%	от 500,01 до 550,00 лв.	74 223	3,4%	от 500,01 до 550,00 лв.	81 451	3,8%	от 700,01 до 800,00 лв.	61 074	2,9%
от 500,01 до 600,00 лв.	109 566	5,0%	от 500,01 до 600,00 лв.	120 378	5,5%	от 550,01 до 600,00 лв.	55 630	2,6%	от 550,01 до 600,00 лв.	61 238	2,8%	от 800,01 до 900,00 лв.	41 477	1,9%
от 600,01 до 700,00 лв.	61 245	2,8%	от 600,01 до 700,00 лв.	68 947	3,2%	от 600,01 до 700,00 лв.	75 098	3,5%	от 600,01 до 700,00 лв.	84 403	3,9%	от 900,01 до 1000,00 лв.	29 760	1,4%
от 700,01 до 800,00 лв.	38 691	1,8%	от 700,01 до 800,00 лв.	43 939	2,0%	от 700,01 до 800,00 лв.	47 632	2,2%	от 700,01 до 800,00 лв.	53 078	2,5%	от 1000,01 до 1100,00 лв.	21 556	1,0%
от 800,01 до 910,00 лв.	57 071	2,6%	от 800,01 до 910,00 лв.	69 787	3,2%	от 800,01 до 910,00 лв.	80 065	3,7%	от 800,01 до 910,00 лв.	94 716	4,4%	от 1100,01 до 1200,00 лв.	39 423	1,8%
над 910,00 лв.	10 760	0,5%	над 910,00 лв.	12 218	0,6%	над 910,00 лв.	13 880	0,6%	над 910,00 лв.	16 527	0,8%	над 1200,00 лв.	6 584	0,3%
на 910,00 лв.	29 806	1,4%	на 910,00 лв.	37 863	1,7%	на 910,00 лв.	45 139	2,1%	на 910,00 лв.	55 626	2,6%	на 1200,00 лв.	24 089	1,1%
до 157,44 лв. вкл.	317 998	14,6%	до 161,38 лв. вкл.	317 584	14,6%	до 200,00 лв. вкл.	416 636	19,2%	до 207,60 лв. вкл.	411 559	19,1%	до 219,43 лв. вкл.	416 782	19,5%

5.5. Брой на пенсионерите по групи месечни
размери на пенсиите без добавките и възрастови групи към 31.12.2019 г.
(О Б Щ О - лични и наследствени)

ГРУПИ МЕСЕЧНИ РАЗМЕРИ НА ПЕНСИИТЕ	ВЪЗРАСТОВИ ГРУПИ					
	ОБЩО	до 59 г.	от 60-69 г.	от 70-74 г.	от 75-79 г.	80 и по- вече год.
В С И Ч К О	2 135 836	312 165	738 173	434 050	295 995	355 453
до 119,47 лв.	7 208	2 989	1 422	1 242	806	749
от 119,48 до 164,57 лв.	122 291	75 472	34 225	6 536	3 102	2 956
от 164,58 до 186,52 лв.	172 319	61 971	59 997	32 464	7 581	10 306
от 186,53 до 219,43 лв.	349 634	11 376	64 137	79 282	80 927	113 912
от 219,44 до 250,00 лв.	255 513	48 980	85 224	52 024	33 355	35 930
от 250,01 до 300,00 лв.	295 744	31 183	101 267	66 218	45 097	51 979
от 300,01 до 400,00 лв.	342 171	18 383	129 346	77 664	52 302	64 476
от 400,01 до 500,00 лв.	204 815	12 191	87 286	43 525	28 441	33 372
от 500,01 до 600,00 лв.	126 867	10 429	57 614	25 563	16 179	17 082
от 600,01 до 700,00 лв.	80 073	10 207	35 468	15 736	9 528	9 134
от 700,01 до 800,00 лв.	52 993	8 603	23 105	9 830	6 118	5 337
от 800,01 до 900,00 лв.	36 695	6 129	16 323	6 909	3 813	3 521
от 900,01 до 1000,00 лв.	27 158	4 603	12 657	5 018	2 631	2 249
от 1000,01 до 1100,00 лв.	19 893	3 572	9 315	3 637	1 888	1 481
от 1100,01 до 1200,00 лв.	42 424	6 077	20 774	8 387	4 221	2 965
над 1200,00 лв.	38		13	15	6	4

5.5. Брой на пенсионерите по групи месечни
размери на пенсиите без добавките и възрастови групи към 31.12.2019 г.
(Л И Ч Н И)

(Продължение)

ГРУПИ МЕСЕЧНИ РАЗМЕРИ НА ПЕНСИИТЕ	ВЪЗРАСТОВИ ГРУПИ					
	ОБЩО	до	от	от	от	80 и по-
		59 г.	60-69 г.	70-74 г.	75-79 г.	вече год.
В С И Ч К О	2 028 484	269 859	695 269	426 332	290 753	346 271
до 119,47 лв.	5 748	1 870	1 336	1 183	729	630
от 119,48 до 164,57 лв.	58 971	46 072	5 568	3 668	1 879	1 784
от 164,58 до 186,52 лв.	167 059	59 830	57 404	32 194	7 471	10 160
от 186,53 до 219,43 лв.	343 700	8 900	61 371	78 921	80 774	113 734
от 219,44 до 250,00 лв.	251 352	47 327	83 351	51 667	33 241	35 766
от 250,01 до 300,00 лв.	290 672	29 085	99 332	65 768	44 902	51 585
от 300,01 до 400,00 лв.	334 414	16 440	127 179	76 719	51 529	62 547
от 400,01 до 500,00 лв.	198 445	11 333	85 974	42 556	27 458	31 124
от 500,01 до 600,00 лв.	122 680	10 060	56 782	24 855	15 400	15 583
от 600,01 до 700,00 лв.	78 060	10 064	35 094	15 347	9 125	8 430
от 700,01 до 800,00 лв.	52 057	8 554	22 951	9 651	5 904	4 997
от 800,01 до 900,00 лв.	36 269	6 097	16 263	6 839	3 698	3 372
от 900,01 до 1000,00 лв.	26 960	4 594	12 619	4 978	2 590	2 179
от 1000,01 до 1100,00 лв.	19 798	3 567	9 291	3 617	1 868	1 455
от 1100,01 до 1200,00 лв.	42 261	6 066	20 741	8 354	4 179	2 921
над 1200,00 лв.	38		13	15	6	4

5.5. Брой на пенсионерите по групи месечни
размери на пенсиите без добавките и възрастови групи към 31.12.2019 г.
(НАСЛЕДСТВЕНИ)

(Продължение и край)

ГРУПИ МЕСЕЧНИ РАЗМЕРИ НА ПЕНСИИТЕ	ВЪЗРАСТОВИ ГРУПИ					
	ОБЩО	до 59 г.	от 60-69 г.	от 70-74 г.	от 75-79 г.	80 и по- вече год.
В С И Ч К О	107 352	42 306	42 904	7 718	5 242	9 182
до 119,47 лв.	1 460	1 119	86	59	77	119
от 119,48 до 164,57 лв.	63 320	29 400	28 657	2 868	1 223	1 172
от 164,58 до 186,52 лв.	5 260	2 141	2 593	270	110	146
от 186,53 до 219,43 лв.	5 934	2 476	2 766	361	153	178
от 219,44 до 250,00 лв.	4 161	1 653	1 873	357	114	164
от 250,01 до 300,00 лв.	5 072	2 098	1 935	450	195	394
от 300,01 до 400,00 лв.	7 757	1 943	2 167	945	773	1 929
от 400,01 до 500,00 лв.	6 370	858	1 312	969	983	2 248
от 500,01 до 600,00 лв.	4 187	369	832	708	779	1 499
от 600,01 до 700,00 лв.	2 013	143	374	389	403	704
от 700,01 до 800,00 лв.	936	49	154	179	214	340
от 800,01 до 900,00 лв.	426	32	60	70	115	149
от 900,01 до 1000,00 лв.	198	9	38	40	41	70
от 1000,01 до 1100,00 лв.	95	5	24	20	20	26
от 1100,01 до 1200,00 лв.	163	11	33	33	42	44
над 1200,00 лв.						

5.6. Брой на пенсионерите по групи месечни
размери на пенсиите без добавките и възрастови групи и пол към 31.12.2019 г.
(О Б Щ О)

ГРУПИ МЕСЕЧНИ РАЗМЕРИ НА ПЕНСИИТЕ	ВЪЗРАСТОВИ ГРУПИ											
	ОБЩО		до 59 г		от 60-69 г.		от 70-74 г.		от 75-79 г.		80 и повече год.	
	МЪЖЕ	ЖЕНИ	МЪЖЕ	ЖЕНИ	МЪЖЕ	ЖЕНИ	МЪЖЕ	ЖЕНИ	МЪЖЕ	ЖЕНИ	МЪЖЕ	ЖЕНИ
В С И Ч К О	885 120	1 250 716	166 662	145 503	302 918	435 255	179 104	254 946	113 983	182 012	122 453	233 000
до 119,47 лв.	3 274	3 934	1 540	1 449	517	905	545	697	389	417	283	466
от 119,48 до 164,57 лв.	49 775	72 516	37 865	37 607	8 046	26 179	2 197	4 339	996	2 106	671	2 285
от 164,58 до 186,52 лв.	60 937	111 382	25 415	36 556	19 299	40 698	10 301	22 163	4 467	3 114	1 455	8 851
от 186,53 до 219,43 лв.	41 105	308 529	5 283	6 093	11 592	52 545	9 847	69 435	6 045	74 882	8 338	105 574
от 219,44 до 250,00 лв.	75 077	180 436	22 043	26 937	25 374	59 850	14 369	37 655	7 524	25 831	5 767	30 163
от 250,01 до 300,00 лв.	103 512	192 232	15 083	16 100	36 357	64 910	24 424	41 794	14 381	30 716	13 267	38 712
от 300,01 до 400,00 лв.	159 236	182 935	9 352	9 031	54 445	74 901	37 080	40 584	25 541	26 761	32 818	31 658
от 400,01 до 500,00 лв.	117 995	86 820	7 725	4 466	40 871	46 415	25 795	17 730	19 129	9 312	24 475	8 897
от 500,01 до 600,00 лв.	80 862	46 005	7 947	2 482	30 299	27 315	16 863	8 700	12 111	4 068	13 642	3 440
от 600,01 до 700,00 лв.	55 132	24 941	8 672	1 535	20 088	15 380	11 102	4 634	7 558	1 970	7 712	1 422
от 700,01 до 800,00 лв.	38 848	14 145	7 569	1 034	14 291	8 814	7 329	2 501	5 043	1 075	4 616	721
от 800,01 до 900,00 лв.	27 868	8 827	5 370	759	10 787	5 536	5 372	1 537	3 194	619	3 145	376
от 900,01 до 1000,00 лв.	20 850	6 308	3 991	612	8 560	4 097	3 967	1 051	2 257	374	2 075	174
от 1000,01 до 1100,00 лв.	15 646	4 247	3 135	437	6 548	2 767	2 957	680	1 616	272	1 390	91
от 1100,01 до 1200,00 лв.	34 973	7 451	5 672	405	15 835	4 939	6 942	1 445	3 729	492	2 795	170
над 1200,00 лв.	30	8			9	4	14	1	3	3	4	

5.6. Брой на пенсионерите по групи месечни
размери на пенсиите без добавките и възрастови групи и пол към 31.12.2019 г.
(Л И Ч Н И)

(Продължение)

ГРУПИ МЕСЕЧНИ РАЗМЕРИ НА ПЕНСИИТЕ	ВЪЗРАСТОВИ ГРУПИ											
	ОБЩО		до 59 г		от 60-69 г.		от 70-74 г.		от 75-79 г.		80 и повече год.	
	МЪЖЕ	ЖЕНИ	МЪЖЕ	ЖЕНИ	МЪЖЕ	ЖЕНИ	МЪЖЕ	ЖЕНИ	МЪЖЕ	ЖЕНИ	МЪЖЕ	ЖЕНИ
В С И Ч К О	864 030	1 164 454	152 729	117 130	296 571	398 698	178 598	247 734	113 798	176 955	122 334	223 937
до 119,47 лв.	2 623	3 125	931	939	506	830	536	647	382	347	268	362
от 119,48 до 164,57 лв.	33 629	25 342	27 716	18 356	2 671	2 897	1 801	1 867	845	1 034	596	1 188
от 164,58 до 186,52 лв.	60 179	106 880	24 882	34 948	19 087	38 317	10 290	21 904	4 465	3 006	1 455	8 705
от 186,53 до 219,43 лв.	40 173	303 527	4 606	4 294	11 362	50 009	9 828	69 093	6 042	74 732	8 335	105 399
от 219,44 до 250,00 лв.	74 486	176 866	21 633	25 694	25 230	58 121	14 344	37 323	7 519	25 722	5 760	30 006
от 250,01 до 300,00 лв.	102 749	187 923	14 469	14 616	36 222	63 110	24 416	41 352	14 376	30 526	13 266	38 319
от 300,01 до 400,00 лв.	158 528	175 886	8 805	7 635	54 304	72 875	37 064	39 655	25 538	25 991	32 817	29 730
от 400,01 до 500,00 лв.	117 677	80 768	7 482	3 851	40 812	45 162	25 784	16 772	19 127	8 331	24 472	6 652
от 500,01 до 600,00 лв.	80 721	41 959	7 849	2 211	30 268	26 514	16 858	7 997	12 110	3 290	13 636	1 947
от 600,01 до 700,00 лв.	55 092	22 968	8 647	1 417	20 083	15 011	11 097	4 250	7 557	1 568	7 708	722
от 700,01 до 800,00 лв.	38 829	13 228	7 553	1 001	14 289	8 662	7 329	2 322	5 042	862	4 616	381
от 800,01 до 900,00 лв.	27 858	8 411	5 365	732	10 787	5 476	5 372	1 467	3 192	506	3 142	230
от 900,01 до 1000,00 лв.	20 846	6 114	3 988	606	8 560	4 059	3 967	1 011	2 256	334	2 075	104
от 1000,01 до 1100,00 лв.	15 644	4 154	3 134	433	6 547	2 744	2 957	660	1 616	252	1 390	65
от 1100,01 до 1200,00 лв.	34 966	7 295	5 669	397	15 834	4 907	6 941	1 413	3 728	451	2 794	127
над 1200,00 лв.	30	8			9	4	14	1	3	3	4	

5.6. Брой на пенсионерите по групи месечни размери на пенсиите
без добавките и възрастови групи, и пол към 31.12.2019 г.
(НАСЛЕДСТВЕНИ)

(Продължение и край)

ГРУПИ МЕСЕЧНИ РАЗМЕРИ НА ПЕНСИИТЕ	ВЪЗРАСТОВИ ГРУПИ											
	ОБЩО		до 59 г		от 60-69 г.		от 70-74 г.		от 75-79 г.		80 и повече год.	
	МЪЖЕ	ЖЕНИ	МЪЖЕ	ЖЕНИ	МЪЖЕ	ЖЕНИ	МЪЖЕ	ЖЕНИ	МЪЖЕ	ЖЕНИ	МЪЖЕ	ЖЕНИ
В С И Ч К О	21 090	86 262	13 933	28 373	6 347	36 557	506	7 212	185	5 057	119	9 063
до 119,47 лв.	651	809	609	510	11	75	9	50	7	70	15	104
от 119,48 до 164,57 лв.	16 146	47 174	10 149	19 251	5 375	23 282	396	2 472	151	1 072	75	1 097
от 164,58 до 186,52 лв.	758	4 502	533	1 608	212	2 381	11	259	2	108		146
от 186,53 до 219,43 лв.	932	5 002	677	1 799	230	2 536	19	342	3	150	3	175
от 219,44 до 250,00 лв.	591	3 570	410	1 243	144	1 729	25	332	5	109	7	157
от 250,01 до 300,00 лв.	763	4 309	614	1 484	135	1 800	8	442	5	190	1	393
от 300,01 до 400,00 лв.	708	7 049	547	1 396	141	2 026	16	929	3	770	1	1 928
от 400,01 до 500,00 лв.	318	6 052	243	615	59	1 253	11	958	2	981	3	2 245
от 500,01 до 600,00 лв.	141	4 046	98	271	31	801	5	703	1	778	6	1 493
от 600,01 до 700,00 лв.	40	1 973	25	118	5	369	5	384	1	402	4	700
от 700,01 до 800,00 лв.	19	917	16	33	2	152		179	1	213		340
от 800,01 до 900,00 лв.	10	416	5	27		60		70	2	113	3	146
от 900,01 до 1000,00 лв.	4	194	3	6		38		40	1	40		70
от 1000,01 до 1100,00 лв.	2	93	1	4	1	23		20		20		26
от 1100,01 до 1200,00 лв.	7	156	3	8	1	32	1	32	1	41	1	43
над 1200,00 лв.												

5.7. Брой на пенсионерите с минимален размер на първата пенсия към 31.12.2019 г.
разпределени по вид на водещата пенсия
и процент намалена работоспособност

ВИД НА ПЕНСИИТЕ	ЛИЧНИ ПЕНСИИ		НАСЛЕДСТВЕНИ ПЕНСИИ		общ брой пенсионери с минимални размери	общ брой пенсионери	% на пенсионерите с минимални размери от общия брой
	минимален размер	брой	минимален размер	брой			
ПЕНСИИ - общо (I + II + III + IV)		688 265		64 695	752 960	2 135 836	35,3%
I. ФОНД "ПЕНСИИ":		626 937		62 389	689 326	1 975 994	34,9%
1.ИНВАЛИДНОСТ ПОРАДИ ОБЩО ЗАБОЛЯВАНЕ		245 516		56 021	301 537	447 964	67,3%
- Без група инвалидност	132,74	1 617	164,57	55 388	57 005		
- над 90%	252,34	47 099	164,57	293	47 392		
- от 71 до 90%	230,40	96 843	164,57	215	97 058		
- от 50 до 70.99%	186,52	99 957	164,57	125	100 082		
2.ОСИГУРИТЕЛЕН СТАЖ И ВЪЗРАСТ		377 921		6 319	384 240	1 522 661	25,2%
-по чл.68, ал.1 от КСО	219,43	311 733	164,57	5 252	316 985		
-по чл.68, ал. 3 от КСО	186,52	66 188	164,57	1 067	67 255		
3.ОСИГУРИТЕЛЕН СТАЖ И ВЪЗРАСТ - ЗПЗСК	219,43	303	164,57	18	321	337	95,3%
4.ИНВАЛИДНОСТ ПОРАДИ ОБЩО ЗАБОЛЯВАНЕ - ЗПЗСК		368		26	394	398	99,0%
- Без група инвалидност			164,57	20	20		
- над 90%	252,34	103	164,57	2	105		
- от 71 до 90%	230,40	144	164,57	2	146		
- от 50 до 70.99%	186,52	121	164,57	2	123		
5.ИНВАЛИДНОСТ ПОРАДИ ОБЩО ЗАБОЛЯВАНЕ-СВОК		598		1	599	654	91,6%
- Без група инвалидност							
- над 90%	252,34	221	164,57	1	222		
- от 71 до 90%	230,40	292			292		
- от 50 до 70.99%	186,52	85			85		
6.ОСИГУРИТЕЛЕН СТАЖ И ВЪЗРАСТ - СВОК		2 176		1	2 177	3 922	55,5%
-по чл.68, ал.1 от КСО	219,43	2 120			2 120		
-по чл.68, ал. 3 от КСО	186,52	56	164,57	1	57		
7.ЧАСТНИ ЗАНАЯТЧИИ, ТЪРГОВЦИ И ДР. - СВОК		55		3	58	58	100,0%
-по чл.68, ал.1 от КСО	219,43	28	164,57	2	30		
-по чл.68, ал. 3 от КСО	186,52	17	164,57	1	18		
- над 90%	252,34	5			5		
- от 71 до 90%	230,40	1			1		
- от 50 до 70.99%	186,52	4			4		
II. ФОНД "ПЕНСИИ ЗА ЛИЦАТА ПО ЧЛ. 69":		132		163	295	93 154	0,3%
1.ИНВАЛИДНОСТ, ПОРАДИ ОБЩО ЗАБОЛЯВАНЕ		8		5	13	55	23,6%
- Без група инвалидност	132,74	1	155,70	3	4		
- над 90%	252,34	3	164,57	1	4		
- от 71 до 90%	230,40	2			2		
- от 50 до 70.99%	186,52	2	164,57	1	3		
2.ОСИГУРИТЕЛЕН СТАЖ И ВЪЗРАСТ - чл.69 от КСО	219,43	124	164,57	158	282	93 099	0,3%

5.7. Брой на пенсионерите с минимален размер на първата пенсия към 31.12.2019 г.
разпределени по вид на водещата пенсия
и процент намалена работоспособност

(Продължение)

ВИД НА ПЕНСИИТЕ	ЛИЧНИ ПЕНСИИ		НАСЛЕДСТВЕНИ ПЕНСИИ		общ брой пенсионери с минимални размери	общ брой пенсионери	% на пенсионерите с минимални размери от общия брой
	минимален размер	брой	минимален размер	брой			
III. ФОНД "ПЕНСИИ, НЕСВЪРЗАНИ С ТРУДОВА ДЕЙНОСТ":		58 061		1 276	59 337	59 529	99,7%
1.СТАРОСТ (ПОБОРНИЧЕСКИ) - ЗП			164,57	1	1	1	100,0%
2.ВОЕННА ИНВАЛИДНОСТ*		1 759		347	2 106	2 277	92,5%
- Редници и сержанти:		1 759		347	2 106		
- Без група инвалидност	132,74	5	164,57	330	335		
- над 90%	199,11	240	164,57	4	244		
- от 71 до 90%	185,84	635	164,57	8	643		
- от 50 до 70.99%	152,65	879	164,57	5	884		
- Офицери:							
- Без група инвалидност							
- над 90%							
- от 71 до 90%							
- от 50 до 70.99%							
3.НАРОДНИ - ОТМ.ЧЛ.28 - ЗП						1	0,0%
4.НАРОДНИ - ЧЛ.30а - ЗП						2	0,0%
5.ОСОБЕНИ ЗАСЛУГИ						10	0,0%
6.ГРАЖДАНСКА ИНВАЛИДНОСТ*		125			125	133	94,0%
- Без група инвалидност							
- над 90%	199,11	17			17		
- от 71 до 90%	185,84	24			24		
- от 50 до 70.99%	152,65	84			84		
7.СТАРОСТ НА ЧАСТНИ ЗЕМЕДЕЛСКИ СТОПАНИ - ЗОО		73		3	76	76	100,0%
-по чл.68, ал.1 от КСО	219,43	73	164,57	3	76		
-по чл.68, ал. 3 от КСО							
8.С ОТДЕЛЕН УКАЗ	113,02	1			1	1	100,0%
9.СОЦИАЛНИ ПЕНСИИ ЗА ИНВАЛИДНОСТ		50 451			50 451	50 451	100,0%
- Без група инвалидност	132,74	85			85		
- над 90%	159,29	20 845			20 845		
- от 71 до 90%	146,01	29 521			29 521		
10. ПЕРСОНАЛНИ ПЕНСИИ	119,47	1 746	119,47	925	2 671	2 671	100,0%
11.СОЦИАЛНИ ПЕНСИИ ЗА СТАРОСТ	132,74	3 906			3 906	3 906	100,0%

5.7. Брой на пенсионерите с минимален размер на първата пенсия към 31.12.2019 г.
разпределени по вид на водещата пенсия
и процент намалена работоспособност

(Продължение и край)

ВИД НА ПЕНСИИТЕ	ЛИЧНИ ПЕНСИИ		НАСЛЕДСТВЕНИ ПЕНСИИ		общ брой пенсионери с минимални размери	общ брой пенсионери	% на пенсионерите с минимални размери от общия брой
	минимален размер	брой	минимален размер	брой			
IV. ФОНД "ТРУДОВА ЗЛОПОЛУКА И ПРОФЕСИОНАЛНА БОЛЕСТ":		3 135		867	4 002	7 159	55,9%
<u>A. ПЕНСИИ ЗА ТРУДОВА ДЕЙНОСТ:</u>		3 131		867	3 998	7 149	55,9%
1.ИНВАЛИДНОСТ ПОРАДИ ТРУДОВА ЗЛОПОЛУКА И ПРОФЕСИОНАЛНА БОЛЕСТ		3 051		852	3 903	7 045	55,4%
- Без група инвалидност	132,74	11	164,57	810	821		
- над 90%	274,29	306	164,57	13	319		
- от 71 до 90%	252,34	568	164,57	16	584		
- от 50 до 70.99%	219,43	2 166	164,57	13	2 179		
2.ИНВАЛИДНОСТ ПОРАДИ ТРУДОВА ЗЛОПОЛУКА И ПРОФЕСИОНАЛНА БОЛЕСТ - ЗПЗСК		60		9	69	71	97,2%
- Без група инвалидност			164,57	7	7		
- над 90%	274,29	3	164,57	1	4		
- от 71 до 90%	252,34	13	164,57	1	14		
- от 50 до 70.99%	219,43	44			44		
3.ИНВАЛИДНОСТ ПОРАДИ ТРУДОВА ЗЛОПОЛУКА И ПРОФЕСИОНАЛНА БОЛЕСТ - СВОК		20		6	26	33	78,8%
- Без група инвалидност			164,57	6	6		
- над 90%	274,29	2			2		
- от 71 до 90%	252,34	6			6		
- от 50 до 70.99%	219,43	12			12		
<u>B. ПЕНСИИ ЗА ЛИЦАТА ПО ЧЛ.69 ОТ КСО:</u>		4			4	10	40,0%
1.ИНВАЛИДНОСТ ПОРАДИ ТРУДОВА ЗЛОПОЛУКА И ПРОФЕСИОНАЛНА БОЛЕСТ		4			4	10	40,0%
- Без група инвалидност							
- над 90%	274,29	1			1		
- от 71 до 90%	252,34	1			1		
- от 50 до 70.99%	219,43	2			2		

Забележка:

* Процентът на пенсионерите с минимални пенсии за гражданска/ военна инвалидност от общия брой е под 100%, т.к. има лица, чийто размер на пенсията за гражданска/военна инвалидност се определя както при пенсията за трудова злополука или професионална болест, ако това е по-благоприятно за тях (чл.86, ал.2 и чл.88, ал.2 от КСО).

5.8. Разпределение на пенсионерите с месечен размер на първата пенсия, приравнен на минималния и сума на разликата между получавания и действителния месечен размер към 31.12.2019 г.

Месечни суми за доплащане до минималните размери на пенсиите	ОБЩО		ОБЩО-ДОО		ФОНД "ПЕНСИИ"		ФОНД "ПЕНСИИ НА ЛИЦАТА ПО чл. 69 от КСО"		ФОНД "ПЕНСИИ, НЕСВЪРЗАНИ С ТРУДОВА ДЕЙНОСТ"		ФОНД "ТРУДОВА ЗЛОПОЛУКА И ПРОФЕСИОНАЛНА БОЛЕСТ"		УПФ	
	Брой	Сума (лв.)	Брой	Сума (лв.)	Брой	Сума (лв.)	Брой	Сума (лв.)	Брой	Сума (лв.)	Брой	Сума (лв.)	Брой	Сума (лв.)
до 1 лв.	5 707	2 909	5 707	2 909	5 679	2 896	6	3			22	10		
над 1 до 2 лв.	5 441	8 173	5 441	8 173	5 413	8 131	6	9	1	2	21	31		
над 2 до 3 лв.	5 767	14 459	5 767	14 459	5 735	14 381	7	19			25	60		
над 3 до 4 лв.	5 603	19 645	5 603	19 645	5 582	19 574	4	14			17	58		
над 4 до 6 лв.	11 342	56 746	11 342	56 746	11 272	56 395	14	68	1	6	55	277		
над 6 до 8 лв.	11 391	79 871	11 391	79 871	11 336	79 488	14	93	2	14	39	277		
над 8 до 10 лв.	11 102	99 918	11 101	99 909	11 016	99 157	19	167	5	41	61	543	1	9
над 10 до 15 лв.	27 649	345 624	27 649	345 624	27 514	343 908	20	262	6	75	109	1 379		
над 15 до 20 лв.	28 160	492 396	28 160	492 396	27 994	489 503	25	429	3	53	138	2 411		
над 20 до 25 лв.	27 665	622 373	27 665	622 373	27 515	618 969	8	186	5	119	137	3 100		
над 25 до 30 лв.	26 748	735 517	26 748	735 517	26 601	731 490	15	406	3	84	129	3 537		
над 30 лв.	439 486	33 307 919	439 486	33 307 919	436 022	33 049 880	36	1 539	484	38 211	2 944	218 289		
ВСИЧКО	606 061	35 785 550	606 060	35 785 541	601 679	35 513 772	174	3 193	510	38 605	3 697	229 972	1	9

5.9. Разпределение на пенсионерите с месечен размер на първата пенсия, ограничен на максималния и сума на разликата между получавания и действителния месечен размер към 31.12.2019 г.

Месечни суми за ограничени пенсии с размери над максималния размер на пенсиите	ОБЩО		ФОНД "ПЕНСИИ"		ФОНД "ПЕНСИИ НА ЛИЦАТА ПО чл. 69 от КСО"		ФОНД "ПЕНСИИ, НЕСВЪРЗАНИ С ТРУДОВА ДЕЙНОСТ"		ФОНД "ТРУДОВА ЗЛОПОЛУКА И ПРОФЕСИОНАЛНА БОЛЕСТ"		УПФ	
	Брой	Сума (лв.)	Брой	Сума (лв.)	Брой	Сума (лв.)	Брой	Сума (лв.)	Брой	Сума (лв.)	Брой	Сума (лв.)
до 50 лв. над максималната	5 404	131 893	4 050	99 002	1 354	32 892						
до 100 лв. над максималната	4 494	334 574	3 402	253 137	1 092	81 437						
до 150 лв. над максималната	3 478	431 523	2 670	330 989	807	100 403			1	131		
до 200 лв. над максималната	2 938	511 383	2 280	396 800	657	114 409			1	174		
до 250 лв. над максималната	2 328	521 956	1 792	402 297	536	119 659						
до 300 лв. над максималната	1 877	514 747	1 426	391 063	451	123 683						
до 350 лв. над максималната	1 616	524 151	1 196	388 063	420	136 088						
до 400 лв. над максималната	1 173	438 944	897	335 360	276	103 585						
до 450 лв. над максималната	912	386 259	693	293 196	219	93 063						
до 500 лв. над максималната	758	359 613	590	279 752	168	79 862						
до 550 лв. над максималната	575	302 141	434	228 328	141	73 814						
до 600 лв. над максималната	425	244 577	334	192 372	91	52 205						
до 650 лв. над максималната	388	242 715	305	190 505	83	52 210						
до 700 лв. над максималната	290	195 579	224	151 163	66	44 416						
до 750 лв. над максималната	238	172 234	196	141 644	42	30 590						
до 800 лв. над максималната	181	139 923	137	106 016	44	33 906						
до 850 лв. над максималната	145	119 454	107	88 133	38	31 321						
над 850 лв. над максималната	989	1 353 225	720	995 855	269	357 371						
ВСИЧКО	28 209	6 924 892	21 453	5 263 673	6 754	1 660 914			2	305	0	0

6. РАЗХОДИ ЗА ПЕНСИИ

6.1 Разходи за пенсии
към 31.12.2019 г.

	Разход лева	31.XII.2019 г. в % към 31.XII.2018 г.
Разход за пенсии и пенсионни права	9 861 157 841	104,3%
ПЕНСИИ (1+ 2):	9 860 527 057	104,3%
1. Пенсии за сметка на ДОО	9 707 185 556	105,8%
в т.ч.: - пенсии за трудова дейност, наследствени пенсии и добавките към тях (пенсии за осигурителен стаж и възраст, пенсии за инвалидност поради общо заболяване и пенсии за поради трудова злополука и професионална болест)	8 820 223 319	105,9%
- пенсии за лицата по чл. 69 от КСО и добавките към тях	781 725 411	105,8%
- еднократни суми към пенсиите за 2018 г. вкл. за минал период	1 901 792	
- великденска еднократна сума към пенсиите за м. IV.2019 г.	53 147 063	
- еднократна допълнителна сума към пенсиите за м. XII.2019 г.	50 187 971	
2. Пенсии за сметка на държавния бюджет	153 341 501	54,3%
в т.ч.: Социални пенсии, пенсии за особени заслуги и др.	143 118 295	52,7%
Добавки към пенсиите на участниците във войните	1 460 093	69,7%
Добавки към пенсиите по чл.9 от ЗПГРРЛ	8 757 164	100,0%
Добавка по чл. 4 от ЗУНТОПБГ	5 949	134,0%
3. Трансфер за прехвърляне на пенсионни права	630 784	101,8%
Процент на разходите - общо:	100,0%	
Пенсии за сметка на ДОО	98,4%	
в т.ч.: пенсии за трудова дейност	90,5%	
пенсии за лицата по чл. 69 от КСО	7,9%	
Пенсии за сметка на държавния бюджет	1,6%	
в т.ч.: социални пенсии, пенсии за особени заслуги и др.	1,5%	
добавки към пенсиите на участниците и пострадалите от войните, както и на наследниците, получаващи наследствена пенсия за загиналите в Отечествената война	0,01%	
добавка по чл. 9 ОТ ЗПГРРЛ	0,1%	
добавка по чл. 4 от ЗУНТОПБГ	0,00006%	
Трансфер за прехвърляне на пенсионни права	0,006%	

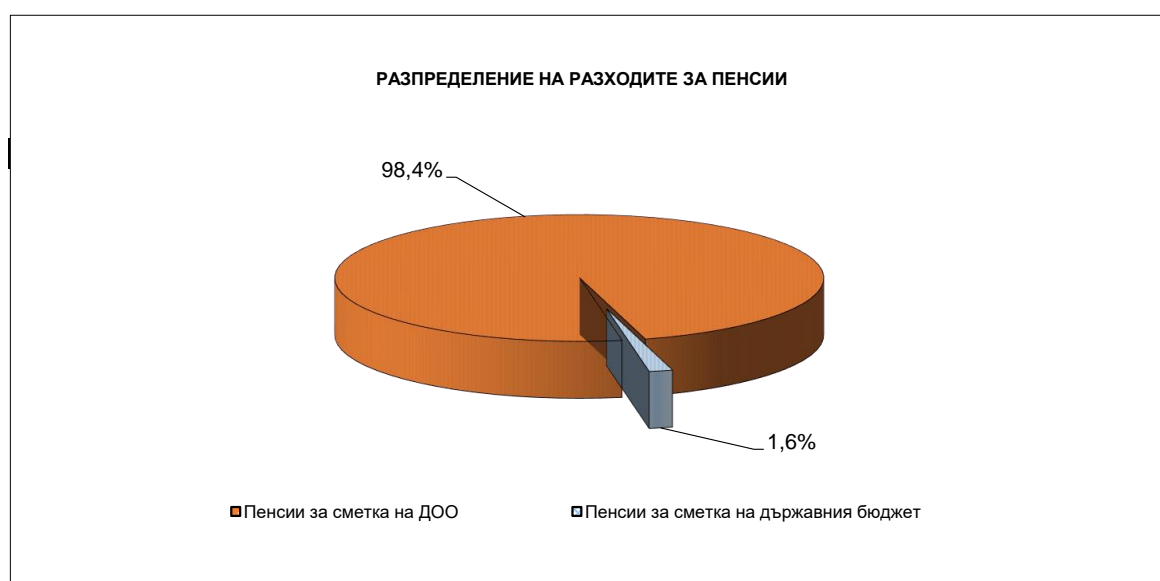

6.2 Разходи за пенсии по фондове
към 31.12.2019 г.

	Разход лева	31.XII.2019 г. в % към 31.XII.2018 г.
Разход за пенсии и пенсионни права	9 861 157 841	104,3%
I. Фонд "Пенсии"	8 886 602 222	105,8%
Пенсии за трудова дейност	8 780 734 612	105,9%
Еднократни суми към пенсиите за 2018 г. вкл. за минал период	1 901 792	
Великденска еднократна сума към пенсиите за м. IV.2019 г.	53 147 063	
Еднократна допълнителна сума към пенсиите за м. XII.2019 г.	50 187 971	
Трансфер за прехвърляне на пенсионни права	630 784	101,8%
II. Фонд "Пенсии за лицата по чл. 69 ":	781 639 013	105,8%
Пенсии за лицата по чл. 69	781 639 013	105,8%
III. Фонд "Пенсии, несвързани с трудова дейност"	153 341 501	54,3%
Социални пенсии, пенсии за особени заслуги и др.	143 118 295	52,7%
Добавки към пенсиите на участниците във войните	1 460 093	69,7%
Добавка по чл.9 от ЗПГРРЛ	8 757 164	100,0%
Добавка по чл. 4 от ЗУНТОПБГ	5 949	
IV. Фонд "Трудова злополука и професионална болест"	39 575 105	99,6%
Пенсии за трудова дейност	39 488 707	99,5%
Пенсии за лицата по чл. 69	86 398	107,0%

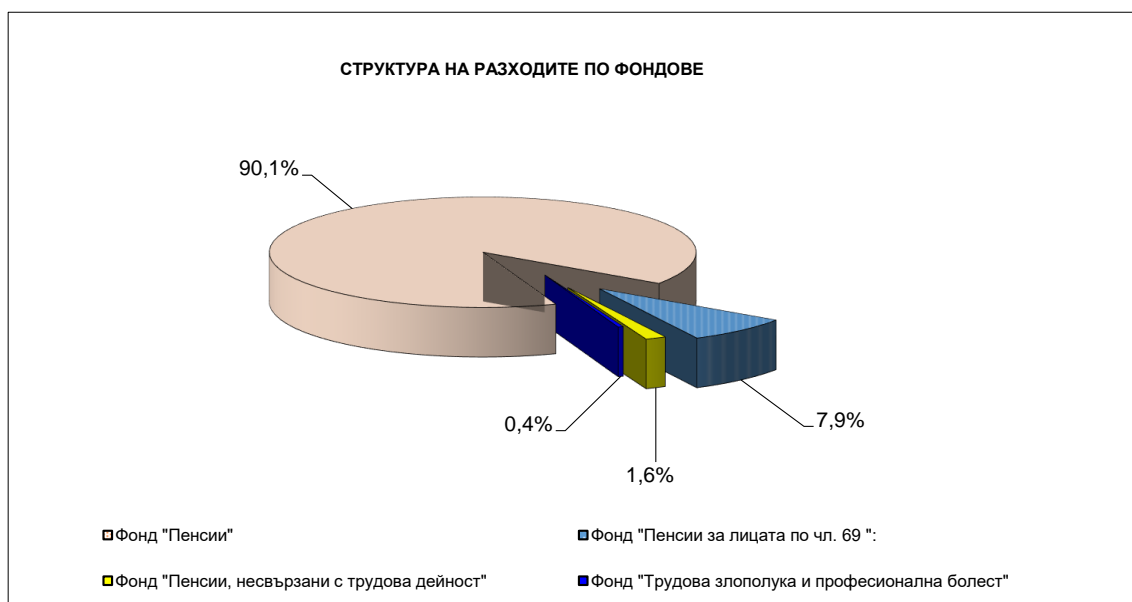

6.3.Разход по видове пенсии за периода 2015 - 2019 г.
(към 31.12. на съответната година)

(лева)

Вид на пенсиите	2015 г.
РАЗХОД ЗА ПЕНСИИ - общо (I + II + III)	8 408 865 115
I. Фонд "Пенсии" /вкл.А,Б и В/	8 049 504 266
А. Пенсии за трудова дейност	7 315 494 545
1. Инвалидност поради общо заболяване	1 343 380 006
2. Пенсии за осигурителен стаж и възраст	5 947 394 045
3. Пенсии за осиг. стаж и възраст - ЗПЗСК	4 805 846
4. Инвалидност поради общо забол. - ЗПЗСК	2 389 379
5. Инвалидност поради общо забол. - СВОК	2 147 810
6. Пенсии за осиг. стаж и възраст - СВОК	15 154 199
7. Частни занаятчий, търговци и др.	223 260
Б. Пенсии за лицата по чл. 69 ОТ КСО:	632 069 872
1. Инвалидност поради общо заболяване	294 514
2. Пенсии за осигурителен стаж и възраст	631 775 358
В. Еднократна допълнителна сума /вкл. мин. год./	101 939 849
ПОЩЕНСКА ТАКСА И ДДС ЗА ПЕНСИИ И ДОБАВКИ в т.ч.:	34 212 642
Други финансови услуги	41 798
Фонд "Пенсии" + ПТ + ДДС:	8 083 758 706
II. Фонд "Пенсии, несвързани с трудова дейност" /вкл.А,Б,В и Г/	318 907 725
1. Старост/Поборнически/	1 404
2. Пенсии за военна инвалидност	9 032 627
3. Народни по отм.чл.28	10 944
4. Народни по чл.30 А	19 493
5. За особени заслуги	124 568
6. Пенсии за гражданска инвалидност	435 867
7. Старост на частни земеделски стопани	375 449
8. С отделен указ	6 600
9. Социални пенсии за инвалидност	286 085 147
10. Персонални пенсии	3 550 539
11. Социални пенсии за старост	4 924 728
А. Добавка по чл. 9 от ЗПГРРЛ	5 446 300
Б. Добавки на участниците във войните	8 889 952
В. Добавки по чл. 4 от ЗУНТОПБГ	4 107
Г. Еднократна допълнителна сума /вкл. мин. год./	
ПОЩЕНСКА ТАКСА И ДДС ЗА ПЕНСИИ И ДОБАВКИ в т.ч.:	1 693 648
Фонд "Пенсии, несвързани с тр. дейност" + ПТ + ДДС:	320 601 373
III. Фонд "Трудова злополука и професионална болест" /вкл.А,Б и В/	40 453 124
А. Пенсии за трудова дейност	40 375 379
1. Инвалидност поради трудова злополука и проф. болест	39 809 873
2. Инвалидност поради трудова злополука и проф. болест ЗПЗСК	443 308
3. Инвалидност поради трудова злополука и проф. болест СВОК	122 198
Б. Пенсии за лицата по чл. 69 ОТ КСО:	77 745
1. Инвалидност поради трудова злополука и проф. болест	77 745
В. Еднократна допълнителна сума /вкл. мин. год./	
ПОЩЕНСКА ТАКСА И ДДС ЗА ПЕНСИИ И ДОБАВКИ в т.ч.:	206 851
Фонд "Трудова злополука и проф. болест" + ПТ + ДДС:	40 659 975
Международни спогодби	492 057
РАЗХОД ЗА ПЕНСИИ - общо /вкл. ПТ, ДДС и международни спогодби/	8 445 512 111

6.3.Разход по видове пенсии за периода 2015 - 2019 г.
(към 31.12. на съответната година)

(Продължение и край)

Вид на пенсиите	2016 г.*	2017 г.**	2018 г.	2019 г.
РАЗХОД ЗА ПЕНСИИ - общо (I + II + III + IV)	8 706 419 140	9 007 188 254	9 455 890 527	9 860 527 057
I. Фонд "Пенсии" /вкл.А /	7 648 479 852	7 952 452 343	8 394 927 513	8 885 971 438
1. Инвалидност поради общо заболяване	1 375 776 010	1 447 055 315	1 565 877 936	1 618 065 985
2. Пенсии за осигурителен стаж и възраст	6 149 536 022	6 382 202 672	6 707 162 110	7 144 459 680
3. Пенсии за осиг. стаж и възраст - ЗПЗСК	3 422 614	2 526 073	1 913 349	1 312 400
4. Инвалидност поради общо забол. - ЗПЗСК	2 106 730	1 955 800	1 929 829	1 717 339
5. Инвалидност поради общо забол. - СВОК	2 048 345	2 085 988	2 183 466	2 131 836
6. Пенсии за осиг. стаж и възраст - СВОК	14 409 329	13 795 460	13 597 895	12 865 593
7. Частни занаятчии, търговци и др.	206 704	192 424	196 542	181 779
А. Еднократна допълнителна сума /вкл. мин. год./	100 974 098	102 638 611	102 066 386	105 236 826
ПОЩЕНСКА ТАКСА И ДДС ЗА ПЕНСИИ И ДОБАВКИ	27 794 452			
Други финансови услуги	44 655			
Фонд "Пенсии" + ПТ + ДДС:	7 676 318 959			
II. Фонд "Пенсии за лицата по чл. 69 "	714 804 943	723 961 002	738 895 280	781 639 013
1. Инвалидност поради общо заболяване	287 308	274 346	258 058	249 888
2. Пенсии за осигурителен стаж и възраст	714 517 635	723 686 656	738 637 222	781 389 125
ПОЩЕНСКА ТАКСА И ДДС ЗА ПЕНСИИ И ДОБАВКИ	602 751			
Фонд "Пенсии за лицата по чл. 69 "+ ПТ + ДДС:	715 407 694			
III. Фонд "Пенсии, несвързани с трудова дейност" /вкл.А,Б и В/	303 790 106	291 767 425	282 315 630	153 341 501
1. Старост/Поборнически/	1 435	1 581	1 834	1 922
2. Пенсии за военна инвалидност	8 852 153	8 869 329	9 160 030	9 097 926
3. Народни по отм.чл.28	10 432	8 200	6 191	3 988
4. Народни по чл.30 А	13 604	9 764	8 248	6 427
5. За особени заслуги	115 799	95 839	88 113	79 532
6. Пенсии за гражданска инвалидност	424 617	414 741	401 285	404 229
7. Старост на частни земеделски стопани	325 024	297 128	280 680	238 226
8. С отделен указ	5 262	4 311	4 231	3 875
9. Социални пенсии за инвалидност	272 207 357	260 891 880	251 762 269	123 009 953
10. Персонални пенсии	3 726 262	4 121 774	4 012 776	3 890 990
11. Социални пенсии за старост	5 102 511	5 282 488	5 736 302	6 381 227
А. Добавка по чл. 9 от ЗПГРРЛ	4 062 601	2 894 034	2 094 064	1 460 093
Б. Добавки на участниците във войните	8 938 850	8 872 288	8 755 169	8 757 164
В. Добавки по чл. 4 от ЗУНТОПБГ	4 199	4 068	4 438	5 949
ПОЩЕНСКА ТАКСА И ДДС ЗА ПЕНСИИ И ДОБАВКИ	796 084			
Фонд "Пенсии, несвързани с тр. дейност" + ПТ + ДДС:	304 586 190			
IV. Фонд "Трудова злополука и професионална болест" /вкл.А,Б и В/	39 344 239	39 007 484	39 752 104	39 575 105
А. Пенсии за трудова дейност	39 267 691	38 930 902	39 671 334	39 488 707
1. Инвалидност поради трудова злополука и проф. болест	38 739 284	38 410 895	39 114 498	38 961 664
2. Инвалидност поради трудова злополука и проф. болест ЗПЗСК	408 599	395 088	415 722	373 773
3. Инвалидност поради трудова злополука и проф. болест СВОК	119 808	124 919	141 114	153 270
Б. Пенсии за лицата по чл. 69 ОТ КСО:	76 548	76 582	80 770	86 398
1. Инвалидност поради трудова злополука и проф. болест	76 548	76 582	80 770	86 398
ПОЩЕНСКА ТАКСА И ДДС ЗА ПЕНСИИ И ДОБАВКИ	97 067			
Фонд "Трудова злополука и проф. болест" + ПТ + ДДС:	39 441 306			
Трансфери за прехвърлян на пенсионни права	1 219 313	1 039 802	619 665	630 784
РАЗХОД ЗА ПЕНСИИ - общо /вкл. ПТ, ДДС и трансфери за прехвърляне на пенсионни права/	8 736 973 462	9 008 228 056	9 456 510 192	9 861 157 841

* Със Закона за изменение и допълнение на КСО (ДВ бр.61/11.08.2015 г.) се въвеждат промени във фондовата организация на социалното осигуряване от 1 януари 2016 г.:

- Създава се фонд „Пенсии за лицата по чл.69“;

** С ПМС № 168 от 8.07.2016 г. са приети промени в Наредбата за пенсиите и осигурителния стаж, които влязоха в сила от 1 юли 2016 г. С промени в чл. 92 на Наредбата, се въвежда нов механизъм за определяне размера на компенсацията, дължима на „Български пощи“ ЕАД за извършване на обществената услуга по изплащане на пенсии чрез пощенските станции. Компенсацията за извършване на услугата се плаща авансово и не може да надвишава левовата равностойност на 15 милиона евро.

Авансово платената компенсация изплатена на „Български пощи“ ЕАД за извършване на обществената услуга по изплащане на пенсии чрез пощенските станции не се отчита към разходите за пенсии.

7. СРЕДНИ МЕСЕЧНИ РАЗМЕРИ НА ПЕНСИИТЕ,
СРЕДЕН ОСИГУРИТЕЛЕН СТАЖ И СРЕДНИ ВЪЗРАСТИ
НА ПЕНСИОНЕРИТЕ

7.1. Среден брой пенсионери, среден брой пенсии и среден размер на пенсията на един пенсионер за 2019 г.

ВИД НА ПЕНСИИТЕ	Среден брой пенсионери за 2019 г.	Среден брой пенсии за 2019 г.	Среден размер на пенсията на един пенсионер за 2019 г.
ПЕНСИИ - общо (I+II+III+IV)	2 145 271	2 162 013	383,03
I. Ф О Н Д " П Е Н С И И "	1 984 079	1 988 472	375,39
1.Инвалидност поради общо заболяване	451 793	453 729	268,85
2.Пенсии за осигурителен стаж и възраст	1 526 592	1 528 980	407,13
3.Пенсии за осигурит. стаж и възраст-ЗПЗСК	410	452	289,30
4.Инвалидност - общо забол. - ЗПЗСК	429	438	287,78
5.Инвалидност-общо забол.-СВОК на ТПК	675	679	293,13
6.Пенсии за осигурителен стаж и възраст-СВОК на ТПК	4 121	4 135	328,94
7.Частни занаятчии, търговци и др.	59	59	271,60
II. Ф О Н Д " П Е Н С И И ЗА ЛИЦАТНА ПО ЧЛ. 69 "	94 053	94 071	677,69
1.Инвалидност поради общо заболяване	58	58	342,86
2.Пенсии за осигурителен стаж и възраст	93 995	94 013	677,90
III. ФОНД "ПЕНСИИ, НЕСВЪРЗАНИ С ТРУДОВА ДЕЙНОСТ"	59 786	62 469	181,34
1.Старост/Поборнически/	1	1	168,80
2.Пенсии за военна инвалидност	2 333	4 587	193,56
3.Народни по отм.чл.28	1	1	181,95
4.Народни по чл.30А	2	2	214,70
5.За особени заслуги	10	10	678,57
6.Пенсии за гражданска инвалидност	135	242	194,76
7.Старост на частни земеделски стопани	81	81	273,78
8.С отделен указ	1	1	222,43
9.Социални пенсии за инвалидност	50 659	50 981	186,25
10.Персонални пенсии	2 866	2 866	126,82
11.Социални пенсии за старост	3 697	3 697	144,67
IV. ФОНД "ТРУДОВА ЗЛОПОЛУКА И ПРОФЕСИОНАЛНА БОЛЕСТ"	7 353	17 001	316,89
А)Пенсии за трудова дейност	7 343	16 979	316,85
1.Инвалидност поради трудова злополука и професионална болест	7 236	16 734	317,02
2.Инвалидност поради трудова злополука и професионална болест - ЗПЗСК	73	177	301,22
3.Инвалидност поради трудова злополука и професионална болест - СВОК на ТПК	34	68	313,00
Б) Пенсии за лицата по чл. 69 от КСО	10	22	349,20
1.Инвалидност поради трудова злополука и професионална болест	10	22	349,20

Забележка: Средните размери са изчислени от разхода за пенсии, като е включен разходът за добавката към пенсиите на участниците и пострадалите от войните, добавката по чл. 9 от ЗПГРПЛ и разходът за великденска добавка през м. април и коледна добавка през м. декември 2019 г. Средствата са разпределени според вида на водещата пенсия. Средният размер на пенсията за осигурителен стаж и възраст е 422,84 лв. Средният размер на пенсията за осигурителен стаж и възраст без великденската и коледната добавка за 2019 г. е 419,41 лв.

7.2. Средни основни месечни размери на пенсиите
към 31.12.2019 г.

ВИД НА ПЕНСИИТЕ	Среден основен месечен размер на пенсията към 31.12.2019 г.		
	Всичко	Лични	Наследствени
ПЕНСИИ - общо (I+II+III+IV)	358,71	365,14	237,19
I. Ф О Н Д " П Е Н С И И "	349,31	355,57	231,55
1.Инвалидност поради общо заболяване	250,38	262,89	184,95
2.Пенсии за осигурителен стаж и възраст	378,78	379,27	352,58
3.Пенсии за осигурит. стаж и възраст-ЗПЗСК	211,29	219,43	138,76
4.Инвалидност - общо забол. - ЗПЗСК	217,39	222,11	159,45
5.Инвалидност-общо забол.-СВОК на ТПК	237,24	237,86	179,88
6. Пенсии за осигурителен стаж и възраст-СВОК на ТПК	255,89	255,96	175,59
7.Частни занаятчии, търговци и др.	207,70	210,06	164,57
II. Ф О Н Д " П Е Н С И И ЗА ЛИЦАТНА ПО ЧЛ. 69 "	698,80	712,61	407,68
1.Инвалидност поради общо заболяване	315,08	330,42	209,94
2.Пенсии за осигурителен стаж и възраст	699,03	712,82	408,01
III. ФОНД "ПЕНСИИ, НЕСВЪРЗАНИ С ТРУДОВА ДЕЙНОСТ"	149,93	150,32	132,57
1.Старост/Поборнически/	164,57		164,57
2.Пенсии за военна инвалидност	175,33	177,21	165,29
3.Народни по отм.чл.28	164,57		164,57
4.Народни по чл.30А	164,57		164,57
5.За особени заслуги	654,50	700,00	245,00
6.Пенсии за гражданска инвалидност	169,01	169,04	164,57
7.Старост на частни земеделски стопани	217,26	219,43	164,57
8.С отделен указ	119,47	119,47	
9.Социални пенсии за инвалидност	151,47	151,47	
10.Персонални пенсии	119,47	119,47	119,47
11.Социални пенсии за старост	132,74	132,74	
IV. ФОНД "ТРУДОВА ЗЛОПОЛУКА И ПРОФЕСИОНАЛНА БОЛЕСТ"	262,32	276,88	227,10
А)Пенсии за трудова дейност	262,31	276,91	227,04
1.Инвалидност поради трудова злополука и професионална болест	262,84	277,59	227,47
2.Инвалидност поради трудова злополука и професионална болест - ЗПЗСК	221,01	230,71	161,83
3.Инвалидност поради трудова злополука и професионална болест - СВОК на ТПК	237,08	252,15	202,43
Б) Пенсии за лицата по чл. 69 от КСО	270,20	264,00	294,99
1.Инвалидност поради трудова злополука и професионална болест	270,20	264,00	294,99

7.3. Средномесечен брой пенсионери по видове пенсии и пол
(средномесечно за 2019 г.)

ВИД НА ПЕНСИИТЕ	ОБЩО			ЛИЧНИ ПЕНСИИ			НАСЛЕДСТВЕНИ ПЕНСИИ		
	Общо	мъже	жени	Общо	мъже	жени	Общо	мъже	жени
ПЕНСИИ - общо (I+II+III+IV)	2 145 271	891 530	1 253 741	2 037 624	870 281	1 167 343	107 647	21 249	86 398
I. Ф О Н Д " П Е Н С И И "	1 984 079	765 887	1 218 192	1 884 255	745 714	1 138 541	99 824	20 173	79 651
1.Инвалидност поради общо заболяване	451 793	188 460	263 333	380 108	169 956	210 152	71 685	18 504	53 181
2.Пенсии за осигурителен стаж и възраст	1 526 592	576 715	949 877	1 498 535	575 065	923 470	28 057	1 650	26 407
3.Пенсии за осигурит. стаж и възраст-ЗПЗСК	410	13	397	374	2	372	36	11	25
4.Инвалидност - общо забол. - ЗПЗСК	429	60	369	396	53	343	33	7	26
5.Инвалидност-общо забол.-СВОК на ТПК	675	148	527	668	147	521	7	1	6
6.Пенсии за осигурителен стаж и възраст-СВОК на ТПК	4 121	471	3 650	4 118	471	3 647	3		3
7.Частни занаятчи, търговци и др.	59	20	39	56	20	36	3		3
II. ФОНД "ПЕНСИИ, ЗА ЛИЦАТА ПО ЧЛ.69"	94 053	87 135	6 918	89 776	86 941	2 835	4 277	194	4 083
1.Инвалидност поради общо заболяване	58	49	9	50	47	3	8	2	6
2.Пенсии за осигурителен стаж и възраст	93 995	87 086	6 909	89 726	86 894	2 832	4 269	192	4 077
III. ФОНД "ПЕНСИИ, НЕСВЪРЗАНИ С ТРУДОВА ДЕЙНОСТ"	59 786	34 639	25 147	58 394	34 008	24 386	1 392	631	761
1.Старост/Поборнически/	1		1				1		1
2.Пенсии за военна инвалидност	2 333	2 040	293	1 967	1 966	1	366	74	292
3.Народни по отм.чл.28	1		1				1		1
4.Народни по чл.30А	2	1	1				2	1	1
5.За особени заслуги	10	4	6	9	4	5	1		1
6.Пенсии за гражданска инвалидност	135	106	29	133	106	27	2		2
7.Старост на частни земеделски стопани	81	14	67	78	14	64	3		3
8.С отделен указ	1		1	1		1			
9.Социални пенсии за инвалидност	50 659	29 095	21 564	50 659	29 095	21 564			
10.Персонални пенсии	2 866	1 348	1 518	1 850	792	1 058	1 016	556	460
11.Социални пенсии за старост	3 697	2 031	1 666	3 697	2 031	1 666			
IV. ФОНД "ТРУДОВА ЗЛОПОЛУКА И ПРОФЕСИОНАЛНА БОЛЕСТ"	7 353	3 869	3 484	5 199	3 618	1 581	2 154	251	1 903
А) Пенсии за трудова дейност	7 343	3 862	3 481	5 191	3 611	1 580	2 152	251	1 901
1.Инвалидност поради трудова злополука и професионална болест	7 236	3 824	3 412	5 104	3 576	1 528	2 132	248	1 884
2.Инвалидност поради трудова злополука и професионална болест - ЗПЗСК	73	27	46	63	24	39	10	3	7
3.Инвалидност поради трудова злополука и професионална болест - СВОК на ТПК	34	11	23	24	11	13	10		10
Б) Пенсии за лицата по чл. 69 от КСО	10	7	3	8	7	1	2		2
1.Инвалидност поради трудова злополука и професионална болест	10	7	3	8	7	1	2		2

7.4. Средни месечни размери на изплащаните пенсии по видове пенсии и пол
(средномесечно за 2019 г.)

ВИД НА ПЕНСИИТЕ	ОБЩО			ЛИЧНИ ПЕНСИИ			НАСЛЕДСТВЕНИ ПЕНСИИ		
	Общо	мъже	жени	Общо	мъже	жени	Общо	мъже	жени
ПЕНСИИ - общо (I+II+III+IV)	383,03	446,83	337,66	390,58	453,18	343,90	240,18	186,50	253,38
I. ФОНД "П Е Н С И И"	375,39	431,57	340,07	382,90	438,19	346,68	233,64	186,65	245,54
1.Инвалидност поради общо заболяване	268,85	283,05	258,69	284,23	294,11	276,24	187,28	181,40	189,33
2.Пенсии за осигурителен стаж и възраст	407,13	480,17	362,79	408,08	480,79	362,81	356,23	265,08	361,93
3.Пенсии за осигурит. стаж и възраст-ЗПЗСК	289,30	225,36	291,39	297,62	316,64	297,52	211,08	208,76	212,10
4.Инвалидност - общо забол. - ЗПЗСК	287,78	256,72	292,83	296,60	265,55	301,40	181,85	189,82	179,71
5.Инвалидност-общо забол.- СВОК на ТПК	293,13	284,71	295,49	294,09	285,52	296,51	201,27	165,21	207,28
6.Пенсии за осигурителен стаж и възраст - СВОК на ТПК	328,94	409,94	318,49	329,06	409,94	318,61	203,25		203,25
7.Частни занаятчи, търговци и др.	271,60	241,95	279,63	273,14	241,95	290,00	154,57		154,57
II. ФОНД "ПЕНСИИ, ЗА ЛИЦАТА ПО ЧЛ.69"	677,69	689,54	528,33	690,62	690,31	700,08	405,99	343,69	408,95
1.Инвалидност поради общо заболяване	342,86	355,05	237,07	359,39	363,04	300,99	194,66	163,29	205,12
2.Пенсии за осигурителен стаж и възраст	677,90	689,74	528,71	690,81	690,50	700,51	406,38	345,58	409,25
III. ФОНД "ПЕНСИИ, НЕСВЪРЗАНИ С ТРУДОВА ДЕЙНОСТ"	181,34	179,44	183,93	182,36	180,38	185,12	138,08	128,74	145,83
1.Старост/Поборнически/	168,80		168,80				168,80		168,80
2.Пенсии за военна инвалидност	193,56	195,16	182,42	195,75	195,75	188,88	181,81	179,48	182,40
3.Народни по отм.чл.28	181,95		181,95				181,95		181,95
4.Народни по чл.30А	214,70	168,70	260,70				214,70	168,70	260,70
5.За особени заслуги	678,57	709,31	658,08	726,38	709,31	740,04	248,26		248,26
6.Пенсии за гражданска инвалидност	194,76	187,19	216,00	194,14	187,19	221,71	138,91		138,91
7.Старост на частни земеделски стопани	273,78	267,50	275,09	277,92	267,50	280,20	165,91		165,91
8.С отделен указ	222,43		222,43				222,43		
9.Социални пенсии за инвалидност	186,25	183,39	190,11	186,25	183,39	190,11			
10.Персонални пенсии	126,82	123,79	129,50	128,49	123,75	132,04	123,77	123,85	123,67
11.Социални пенсии за старост	144,67	141,43	148,61	144,67	141,43	148,61			
IV. ФОНД "ТРУДОВА ЗЛОПОЛУКА И ПРОФЕСИОНАЛНА БОЛЕСТ"	316,89	318,68	314,82	331,88	326,06	345,20	280,56	212,33	289,56
А) Пенсии за трудова дейност	316,85	318,62	314,79	331,88	326,01	345,28	280,45	212,33	289,44
1.Инвалидност поради трудова злополука и професионална болест	317,02	318,83	314,91	332,00	326,23	345,50	281,05	212,11	290,27
2.Инвалидност поради трудова злополука и професионална болест - ЗПЗСК	301,22	268,17	320,61	318,55	272,88	346,65	192,04	230,52	175,56
3.Инвалидност поради трудова злополука и професионална болест - СВОК на ТПК	313,00	370,42	285,53	354,85	370,42	317,26	212,56		212,56
Б) Пенсии за лицата по чл. 69 от КСО	349,20	352,40	341,74	335,68	352,40	218,66	403,28		403,28
1.Инвалидност поради трудова злополука и професионална болест	349,20	352,40	341,74	335,68	352,40	218,66	403,28		403,28

7.5. Средни основни месечни размери на пенсиите по видове пенсии и пол
(средномесечно за 2019 г.)

ВИД НА ПЕНСИИТЕ	ОБЩО			ЛИЧНИ ПЕНСИИ			НАСЛЕДСТВЕНИ ПЕНСИИ		
	Общо	мъже	жени	Общо	мъже	жени	Общо	мъже	жени
ПЕНСИИ - общо (I+II+III+IV)	343,23	423,04	286,47	349,21	429,05	289,68	230,06	177,16	243,08
I. Ф О Н Д " П Е Н С И И "	334,40	407,70	288,31	340,22	413,93	291,93	224,56	177,33	236,52
1.Инвалидност поради общо заболяване	243,25	263,70	228,61	255,31	273,63	240,50	179,29	172,52	181,64
2.Пенсии за осигурителен стаж и възраст	361,72	454,87	305,17	362,12	455,51	303,97	340,45	231,66	347,25
3.Пенсии за осигурит. стаж и възраст-ЗПЗСК	205,81	144,71	207,81	212,49	213,52	212,48	136,43	132,20	138,29
4.Инвалидност - общо забол. - ЗПЗСК	210,93	213,46	210,52	215,72	221,20	214,87	153,42	154,80	153,04
5.Инвалидност-общо забол.-СВОК на ТПК	230,76	240,94	227,90	231,41	241,49	228,57	168,29	160,14	169,65
6.Пенсии за осигурителен стаж и възраст-СВОК на ТПК	248,85	364,27	233,95	248,90	364,27	234,00	170,86		170,86
7.Частни занаятчи, търговци и др.	203,31	206,37	201,74	206,36	206,37	206,35	146,42		146,42
II. Ф О Н Д " П Е Н С И И ЗА ЛИЦАТА ПО ЧЛ. 69 "	661,93	674,36	505,39	674,58	675,14	657,33	396,45	324,14	399,89
1.Инвалидност поради общо заболяване	308,38	324,30	221,73	327,18	331,28	262,88	190,90	160,14	201,15
2.Пенсии за осигурителен стаж и възраст	662,15	674,56	505,76	674,77	675,33	657,74	396,84	325,84	400,18
III. ФОНД "ПЕНСИИ, НЕСВЪРЗАНИ С ТРУДОВА ДЕЙНОСТ"	145,80	146,56	144,76	146,22	147,03	145,10	128,17	121,35	133,83
1.Старост/Поборнически/	160,14		160,14				160,14		160,14
2.Пенсии за военна инвалидност	170,44	171,80	160,98	172,27	172,26	180,83	160,61	159,43	160,91
3.Народни по отм.чл.28	173,11		173,11				173,11		173,11
4.Народни по чл.30А	186,30	160,14	212,46				186,30	160,14	212,46
5.За особени заслуги	654,50	700,00	624,17	700,00	700,00	700,00	245,00		245,00
6.Пенсии за гражданска инвалидност	164,68	164,31	166,06	165,16	164,31	168,53	132,71		132,71
7.Старост на частни земеделски стопани	210,95	213,09	210,51	212,91	213,09	212,87	160,14		160,14
8.С отделен указ	116,25		116,25	116,25		116,25			
9.Социални пенсии за инвалидност	147,30	147,23	147,39	147,30	147,23	147,39			
10.Персонални пенсии	116,13	116,15	116,12	116,13	116,11	116,15	116,13	116,21	116,03
11.Социални пенсии за старост	129,25	129,30	129,18	129,25	129,30	129,18			
IV. ФОНД "ТРУДОВА ЗЛОПОЛУКА И ПРОФЕСИОНАЛНА БОЛЕСТ"	254,77	275,08	232,23	268,86	280,99	241,12	220,77	189,87	224,84
А) Пенсии за трудова дейност	254,76	275,10	232,20	268,88	281,02	241,14	220,71	189,87	224,78
1.Инвалидност поради трудова злополука и професионална болест	255,25	275,52	232,54	269,51	281,44	241,60	221,12	190,23	225,19
2.Инвалидност поради трудова злополука и професионална болест - ЗПЗСК	215,15	215,51	214,94	224,10	222,43	225,13	158,76	160,14	158,18
3.Инвалидност поради трудова злополука и професионална болест - СВОК на ТПК	235,35	274,04	216,84	252,86	274,04	234,95	193,30		193,30
Б) Пенсии за лицата по чл. 69 от КСО	262,91	263,07	262,53	256,88	263,07	213,52	287,04		287,04
1.Инвалидност поради трудова злополука и професионална болест	262,91	263,07	262,53	256,88	263,07	213,52	287,04		287,04

7.6. Средни основни месечни размери на новоотпуснатите през 2018 г. и 2019 г.,
и на изменените и прекратените пенсии през 2019 г.

ВИД НА ПЕНСИИТЕ	НОВООТПУСНАТИ 2018 г./лева	НОВООТПУСНАТИ 2019 г./лева	ИЗМЕНЕНИ		ПРЕКРАТЕНИ лева
			нов размер в лева	стар размер в лева	
ПЕНСИИ - общо (I+II+III+IV)	333,86	346,87	464,25	413,36	300,10
I. ФОНД "П Е Н С И И"	339,73	357,88	429,27	374,94	299,14
1.Инвалидност поради общо заболяване	241,58	240,04	290,55	266,02	236,27
2.Пенсии за осигурителен стаж и възраст	406,03	425,37	483,24	417,32	326,29
3.Пенсии за осигурит. стаж и възраст-ЗПЗСК			213,52	213,52	208,99
4.Инвалидност - общо забол. - ЗПЗСК			238,74	176,46	211,38
5.Инвалидност-общо забол.-СВОК на ТПК		171,31	234,39	234,96	233,05
6.Пенсии за осигурителен стаж и възраст-СВОК на ТПК			255,88	254,33	252,84
7.Частни занаятчии, търговци и др.		164,57			189,49
II. Ф О Н Д "ПЕНСИИ ЗА ЛИЦАТА ПО ЧЛ. 69"	658,84	630,26	748,18	720,59	576,80
1.Инвалидност поради общо заболяване			272,14	290,64	280,53
2.Пенсии за осигурителен стаж и възраст	658,84	630,26	748,27	720,67	577,55
III. ФОНД "ПЕНСИИ, НЕСВЪРЗАНИ С ТРУДОВА ДЕЙНОСТ"	137,56	147,50	149,17	147,25	141,64
1.Старост/Поборнически/					
2.Пенсии за военна инвалидност	155,42	167,45	170,48	165,77	170,23
3.Народни по отм.чл.28					155,70
4.Народни по чл.30А					125,58
5.За особени заслуги					
6.Пенсии за гражданска инвалидност			175,81	144,42	164,94
7.Старост на частни земеделски стопани					212,53
8.С отделен указ					
9.Социални пенсии за инвалидност	141,78	151,16	148,18	146,41	144,90
10.Персонални пенсии	112,98	118,81	113,02	113,02	116,63
11.Социални пенсии за старост	125,53	132,75	125,58	125,58	128,24
IV. ФОНД "ТРУДОВА ЗЛОПОЛУКА И ПРОФЕСИОНАЛНА БОЛЕСТ"	238,75	246,77	313,91	300,16	245,20
А)Пенсии за трудова дейност	238,75	246,77	313,91	300,16	245,20
1.Инвалидност поради трудова злополука и професионална болест	239,66	248,00	313,81	300,10	245,79
2.Инвалидност поради трудова злополука и професионална болест - ЗПЗСК					206,32
3.Инвалидност поради трудова злополука и професионална болест - СВОК на ТПК	152,85	188,44	357,20	329,19	207,60
Б) Пенсии за лицата по чл. 69 от КСО					
1.Инвалидност поради трудова злополука и професионална болест					

7.7. Среден осигурителен стаж на пенсионерите с лични пенсии за осигурителен стаж и възраст за периода 2015 - 2019 г.

КАТЕГОРИЯ ТРУД	2015 г.				2016 г.				2017 г.				2018 г.				2019 г.			
	ОБЩО	чл.68 от КСО	СВОК на ТПК	чл.69 от КСО	ОБЩО	чл.68, чл.68а, чл.69а и чл.69б	СВОК на ТПК	чл.69 от КСО	ОБЩО	чл.68, чл.68а, чл.69а и чл.69б	СВОК на ТПК	чл.69 от КСО	ОБЩО	чл.68, чл.68а, чл.69а и чл.69б	СВОК на ТПК	чл.69 от КСО	ОБЩО	чл.68, чл.68а, чл.69а и чл.69б	СВОК на ТПК	чл.69 от КСО
I. СЪСТОЯНИЕ към 31.12.																				
ОБЩО -вс.категории	37,7	37,1	32,2	48,4	37,8	37,2	32,3	48,6	38,0	37,3	32,3	48,9	38,1	37,5	32,4	49,2	38,3	37,6	32,4	49,6
I категория труд	43,5	42,8	44,1	44,7	43,4	42,7	44,1	44,5	43,2	42,7	44,1	44,3	43,0	42,5	43,5	44,0	42,9	42,4	43,6	43,8
II категория труд	39,6	39,6	38,4	40,9	39,5	39,5	38,3	40,7	39,4	39,4	38,1	40,5	39,3	39,3	37,9	39,7	39,2	39,2	37,6	40,0
III категория труд	33,7	33,7	31,2	47,3	33,9	33,9	31,3	47,2	34,2	34,2	31,4	46,3	34,5	34,5	31,4	45,7	34,7	34,7	31,4	45,5
Осигурителен стаж, прев. в съотношение 1 към 3	73,0	74,2		58,5	72,9	74,1		59,4	72,2	73,6		59,4	72,0	73,6		57,4	72,0	73,4		59,1
Осигурителен стаж, прев. в съотношение 1 към 2	54,5			54,5	54,5			54,5	54,2			54,2	51,2			51,2	51,2			51,2
Смесен осигурителен стаж	42,0	41,1	36,1	48,9	42,0	41	36,0	49,1	41,9	40,9	35,9	49,4	41,9	40,9	36,1	49,7	41,9	40,9	35,9	50,1
Непоказани	28,7	28,6		32,0	29,1	29,1			28,3	28,3			21,0	21,0			21,0	21,0		
II. НОВООТПУСНАТИ 1.1. - 31.12. на съответната година	ОБЩО	чл.68 от КСО	СВОК на ТПК	чл.69 от КСО	ОБЩО	чл.68, чл.68а, чл.69а и чл.69б	СВОК на ТПК	чл.69 от КСО	ОБЩО	чл.68, чл.68а, чл.69а и чл.69б	СВОК на ТПК	чл.69 от КСО	ОБЩО	чл.68, чл.68а, чл.69а и чл.69б	СВОК на ТПК	чл.69 от КСО	ОБЩО	чл.68, чл.68а, чл.69а и чл.69б	СВОК на ТПК	чл.69 от КСО
ОБЩО -вс.категории	37,5	36,9		47,4	37,6	36,4		47,7	36,7	36,3		49,1	36,2	35,9		49,2	36,2	36,0		50,2
I категория труд	51,0	51,4		50,7	48,8	46,3		50,1	52,3	52,5		52,2	47,8	46,1		53,2	49,4	46,6		56,3
II категория труд	28,0	28,0			24,3	24,3			27,8	27,8			29,6	29,6			30,3	30,3		
III категория труд	35,6	35,6			35,5	35,5			35,3	35,3			34,7	34,7			34,8	34,8		
Осигурителен стаж, прев. в съотношение 1 към 3	51,9	51,9											72,0	72,0			92,6			92,6
Осигурителен стаж, прев. в съотношение 1 към 2	31,3				35,4			35,4												
Смесен осигурителен стаж	39,1	38,2		31,3	39,5	37,3		47,7	38,3	37,5		49,0	37,8	37,4		49,1	38,0	37,5		50,1

7.8. Среден осигурителен стаж на пенсионерите с лични пенсии за осигурителен стаж и възраст по пол на лицата за периода 2015 - 2019 г.

КАТЕГОРИЯ ТРУД	2015 г.								2016 г.								2017								
	ОБЩО		чл.68 от КСО		СВОК на ТПК		чл.69 от КСО		ОБЩО		чл.68, чл.68а, чл.69а и чл.69б		СВОК на ТПК		чл.69 от КСО		ОБЩО		чл.68, чл.68а, чл.69а и чл.69б		СВОК на ТПК		чл.69 от КСО		
	мъже	жени	мъже	жени	мъже	жени	мъже	жени	мъже	жени	мъже	жени	мъже	жени	мъже	жени	мъже	жени	мъже	жени	мъже	жени	мъже	жени	
I. СЪСТОЯНИЕ към 31.12.																									
ОБЩО -вс.категории	43,3	33,6	42,5	33,5	41,1	30,8	48,5	44,8	43,3	33,9	42,5	33,8	41,3	30,9	48,7	45,2	43,3	34,1	42,5	34,1	41,4	31,0	49,0	45,5	
I категория труд	45,6	38,6	46,3	38,4	46,2	41,0	44,8	42,3	45,5	38,6	46,3	38,4	46,2	41,0	44,6	42,3	45,4	38,6	46,3	38,4	46,2	41,0	44,4	42,3	
II категория труд	42,3	36,2	42,3	36,2	43,6	36,1	41,0	38,9	42,3	36,2	42,3	36,2	43,6	36,1	40,8	38,9	42,3	36,2	42,3	36,2	43,8	36	40,6	38,9	
III категория труд	38,6	32,4	38,6	32,4	39,6	30,2	48,4	35,5	38,6	32,7	38,6	32,8	39,8	30,3	48,2	36,6	38,7	33,1	38,7	33,1	39,8	30,4	46,8	39,9	
Осигурителен стаж, прев. в съотношение 1 към 3	73,7	63,6	75,1	63,6			58,5		73,6	62,7	75,0	62,7			59,4		73	62,5	74,5	62,5			59,4		
Осигурителен стаж, прев. в съотношение 1 към 2	54,5						54,5		54,5						54,5		54,2						54,2		
Смесен осигурителен стаж	45,0	36,3	44,2	36,2	45,3	33,5	49,0	45,3	44,9	36,4	44,0	36,3	45,1	33,7	49,2	45,7	44,9	36,5	43,9	36,4	45,5	33,6	49,5	46,0	
Непоказани	31,1	28,0	31,0	28,0			32,0		32,1	28,3	32,1	28,3					35,5	24,8	35,5	24,8					
II. НОВООТПУСНАТИ 1.1. - 31.12. на съответната година																									
ОБЩО -вс.категории	39,2	35,6	38,3	35,6			47,5	46,2	39,6	35,4	37,5	35,3			47,8	46,3	38,4	35,2	37,6	35,1			49,1	48,1	
I категория труд	50,1	52,8	50,3	52,2			50,1	54,8	48,5	49,5	41,1	49,4			50,1	49,6	51,5	56,0	49,0	56,0			52,2		
II категория труд	23,6	33,4	23,6	33,4			31,3		21,9	27,1	21,9	27,1					24,1	30,4	24,1	30,4					
III категория труд	36,0	35,4	36,0	35,4					35,9	35,3	35,9	35,3					35,7	35,1	35,7	35,1					
Осигурителен стаж, прев. в съотношение 1 към 3	51,9		51,9																						
Осигурителен стаж, прев. в съотношение 1 към 2	31,3								35,4						35,4										
Смесен осигурителен стаж	40,3	36,2	39,2	36,0			47,5	46,0	40,8	35,8	38,3	35,4			47,8	46,3	39,6	35,4	38,6	35,3			49,1	48,1	

7.8. Среден осигурителен стаж на пенсионерите с лични пенсии за осигурителен стаж и възраст по пол на лицата за периода 2015 - 2019 г.

(Продължение и край)

КАТЕГОРИЯ ТРУД	2018								2019								
	ОБЩО		чл.68, чл.68а, чл.69а и чл.69б		СВОК на ТПК		чл.69 от КСО		ОБЩО		чл.68, чл.68а, чл.69а и чл.69б		СВОК на ТПК		чл.69 от КСО		
	мъже	жени	мъже	жени	мъже	жени	мъже	жени	мъже	жени	мъже	жени	мъже	жени	мъже	жени	
I. СЪСТОЯНИЕ към 31.12.																	
ОБЩО -вс.категории	43,3	34,4	42,4	34,4	41,5	31,1	49,3	45,8	43,3	34,7	42,4	34,7	41,4	31,2	49,7	46,2	
I категория труд	45,2	38,7	46,2	38,4	45,5	41,0	44,1	42,3	45,1	38,7	46,2	38,5	45,9	41,0	43,9	42,1	
II категория труд	42,3	36,2	42,3	36,2	43,5	36,0	39,8	38,9	42,3	36,2	42,3	36,2	43,5	35,8	40,1	38,9	
III категория труд	38,8	33,4	38,7	33,4	39,8	30,5	46,2	39,9	38,8	33,8	38,8	33,8	40,0	30,6	46,0	39,9	
Осигурителен стаж, прев. в съотношение 1 към 3	72,3	67,8	74,0	67,8			57,4		72,2	69,8	73,7	69,8			59,1		
Осигурителен стаж, прев. в съотношение 1 към 2	51,2						51,2		51,2						51,2		
Смесен осигурителен стаж	44,8	36,6	43,8	36,5	45,7	33,8	49,8	46,3	44,8	36,7	43,7	36,6	45,2	33,9	50,2	46,8	
Непоказани		21,0		21,0						21,0		21,0					
II. НОВООТПУСНАТИ 1.1. - 31.12. на съответната година																	
ОБЩО -вс.категории	37,7	34,7	37,4	34,7			49,2	48,2	37,8	34,8	37,3	34,8			50,4	47,9	
I категория труд	48,9	46,5	46,7	45,6			53,9	51,7	46,7	52,5	41,1	50,5			53,6	67,1	
II категория труд	22,3	34,3	22,3	34,3					22,0	34,0	22,0	34,0					
III категория труд	35,2	34,5	35,2	34,5					35,0	34,7	35,0	34,7					
Осигурителен стаж, прев. в съотношение 1 към 3	72,0		72,0						92,6						92,6		
Осигурителен стаж, прев. в съотношение 1 към 2																	
Смесен осигурителен стаж	39,0	35,1	38,5	35,0			49,2	48,0	39,2	35,1	38,7	35,0			50,4	47,7	

7.9. Брой и среден осигурителен стаж на пенсионерите с лични пенсии за осигурителен стаж и възраст (общо) по категория труд, групи осигурителен стаж и пол на лицата (състояние към 31.12.2019 г.)

ПОКАЗАТЕЛИ	ОБЩО			МЪЖЕ			ЖЕНИ		
	БРОЙ	БРОЙ %	Среден осиг. стаж	БРОЙ	БРОЙ %	Среден осиг. стаж	БРОЙ	БРОЙ %	Среден осиг. стаж
О Б Щ О	1 587 722	100,0%	38,3	658 509	100,0%	43,3	929 213	100,0%	34,7
С осигурителен стаж I категория труд - общо	19 978	1,3%	42,9	13 178	2,0%	45,1	6 800	0,7%	38,7
а/ С осигурителен стаж до 25 г.	51	0,003%	16,5	14	0,002%	15,1	37	0,004%	17,0
б/ С осигурителен стаж от 25-47 г. за жените и от 25-48 г. за мъжете	14 769	0,9%	39,4	8 664	1,3%	40,7	6 105	0,7%	37,5
в/ С осигурителен стаж над 47 г. за жените и над 48 г. за мъжете	5 158	0,3%	53,3	4 500	0,7%	53,6	658	0,1%	51,0
С осигурителен стаж II категория труд - общо	46 794	2,9%	39,2	22 898	3,5%	42,3	23 896	2,6%	36,2
а/ С осигурителен стаж до 20 г.	156	0,01%	15,5	80	0,01%	16,2	76	0,01%	14,8
б/ С осигурителен стаж от 20-42 г. за жените и от 20-43 г. за мъжете	32 926	2,1%	36,5	11 756	1,8%	38,7	21 170	2,3%	35,2
в/ С осигурителен стаж над 42 г. за жените и над 43 г. за мъжете	13 712	0,9%	45,9	11 062	1,7%	46,3	2 650	0,3%	44,2
С осигурителен стаж III категория труд - общо	785 996	49,5%	34,7	149 739	22,7%	38,8	636 257	68,5%	33,8
а/ С осигурителен стаж до 15 г.	7 642	0,5%	11,2	1 640	0,2%	9,3	6 002	0,6%	11,7
б/ С осигурителен стаж от 15-34 г. за жените и от 15-37 г. за мъжете	317 845	20,0%	28,4	38 654	5,9%	30,3	279 191	30,0%	28,2
в/ С осигурителен стаж над 34 г. за жените и над 37 г. за мъжете	460 509	29,0%	39,4	109 445	16,6%	42,2	351 064	37,8%	38,6

7.9. Брой и среден осигурителен стаж на пенсионерите с лични пенсии за осигурителен стаж и възраст (общо) по категория труд, групи осигурителен стаж и пол на лицата (състояние към 31.12.2019 г.)

(Продължение и край)

ПОКАЗАТЕЛИ	ОБЩО			МЪЖЕ			ЖЕНИ		
	БРОЙ	БРОЙ %	Среден осиг. стаж	БРОЙ	БРОЙ %	Среден осиг. стаж	БРОЙ	БРОЙ %	Среден осиг. стаж
С осигурителен стаж, зачита се 1 за 3 г.- общо	195	0,01%	72,0	184	0,03%	72,2	11	0,001%	69,8
а/ С осигурителен стаж до 45 г.	17	0,001%	36,7	17	0,003%	36,7			
б/ С осигурителен стаж от 45-75 г. - за жените и от 45-75 г. за мъжете	85	0,01%	65,1	77	0,01%	65,4	8	0,001%	62,0
в/ С осигурителен стаж над 75 г. - за жените и над 75 г. за мъжете	93	0,01%	84,8	90	0,01%	84,6	3	0,0003%	90,4
С осигурителен стаж, зачита се 1 за 2 г. - общо	4	0,0003%	51,2	4	0,001%	51,2			
а/ С осигурителен стаж до 30 г.									
б/ С осигурителен стаж от 30-50 г. - за жените и от 30-50 г. за мъжете	2	0,0001%	49,3	2	0,0003%	49,3			
в/ С осигурителен стаж над 50 г. - за жените и над 50 г. за мъжете	2	0,0001%	53,2	2	0,0003%	53,2			
Със смесен осигурителен стаж - общо	734 754	46,3%	41,9	472 506	71,8%	44,8	262 248	28,2%	36,7
а/ С осигурителен стаж до 15г.	1 151	0,1%	11,3	599	0,1%	10,4	552	0,1%	12,4
б/ С осигурителен стаж от 15-34 г. - за жените и от 15-37 г. за мъжете	143 959	9,1%	28,8	67 757	10,3%	29,3	76 202	8,2%	28,4
в/ С осигурителен стаж над 34 г. - за жените и над 37 г. за мъжете	589 644	37,1%	45,1	404 150	61,4%	47,4	185 494	20,0%	40,1
Непоказан осигурителен стаж - общо	1	0,0001%	21,0				1	0,0001%	21,0
а/ С осигурителен стаж до 15 г.									
б/ С осигурителен стаж от 15-34 г. - за жените и от 15-37 г. за мъжете	1	0,0001%	21,0				1	0,0001%	21,0
в/ С осигурителен стаж над 34 г. - за жените и над 37 г. за мъжете									

Забележка: Средният осигурителен стаж е получен, като осигурителният стаж на всяка категория труд е превърнат към трета категория труд.

7.10. Брой и среден осигурителен стаж на пенсионерите с лични пенсии за осигурителен стаж и възраст (чл.68, чл.68а, чл.69а и чл.69б от КСО) по категория труд, групи осигурителен стаж и пол на лицата (състояние към 31.12.2019 г.)

ПОКАЗАТЕЛИ	ОБЩО			МЪЖЕ			ЖЕНИ		
	БРОЙ	БРОЙ %	Среден осиг. стаж	БРОЙ	БРОЙ %	Среден осиг. стаж	БРОЙ	БРОЙ %	Среден осиг. стаж
О Б Щ О	1 494 915	100,0%	37,6	572 037	100,0%	42,4	922 878	100,0%	34,7
С осигурителен стаж I категория труд - общо	13 273	0,9%	42,4	6 824	1,2%	46,2	6 449	0,7%	38,5
а/ С осигурителен стаж до 25 г.	51	0,003%	16,5	14	0,002%	15,1	37	0,004%	17,0
б/ С осигурителен стаж от 25-47 г. за жените и от 25-48 г. за мъжете	9 925	0,7%	39,2	4 101	0,7%	41,9	5 824	0,6%	37,4
в/ С осигурителен стаж над 47 г. за жените и над 48 г. за мъжете	3 297	0,2%	52,5	2 709	0,5%	52,9	588	0,1%	50,6
С осигурителен стаж II категория труд - общо	46 501	3,1%	39,2	22 815	4,0%	42,3	23 686	2,6%	36,2
а/ С осигурителен стаж до 20 г.	156	0,01%	15,5	80	0,01%	16,2	76	0,01%	14,8
б/ С осигурителен стаж от 20-42 г. за жените и от 20-43 г. за мъжете	32 697	2,2%	36,5	11 716	2,0%	38,7	20 981	2,3%	35,2
в/ С осигурителен стаж над 42 г. за жените и над 43 г. за мъжете	13 648	0,9%	45,9	11 019	1,9%	46,3	2 629	0,3%	44,2
С осигурителен стаж III категория труд - общо	782 675	52,4%	34,7	149 343	26,1%	38,8	633 332	68,6%	33,8
а/ С осигурителен стаж до 15 г.	7 626	0,5%	11,2	1 640	0,3%	9,3	5 986	0,6%	11,7
б/ С осигурителен стаж от 15-34 г. за жените и от 15-37 г. за мъжете	315 654	21,1%	28,4	38 561	6,7%	30,3	277 093	30,0%	28,2
в/ С осигурителен стаж над 34 г. за жените и над 37 г. за мъжете	459 395	30,7%	39,4	109 142	19,1%	42,2	350 253	38,0%	38,6

7.10. Брой и среден осигурителен стаж на пенсионерите с лични пенсии за осигурителен стаж и възраст (чл.68, чл.68а, чл.69а и чл.69б от КСО) по категория труд, групи осигурителен стаж и пол на лицата (състояние към 31.12.2019 г.)

(Продължение и край)

ПОКАЗАТЕЛИ	ОБЩО			МЪЖЕ			ЖЕНИ		
	БРОЙ	БРОЙ %	Среден осиг. стаж	БРОЙ	БРОЙ %	Среден осиг. стаж	БРОЙ	БРОЙ %	Среден осиг. стаж
С осигурителен стаж, зачита се 1 за 3 г.- общо	176	0,01%	73,4	165	0,03%	73,7	11	0,001%	69,8
а/ С осигурителен стаж до 45 г. б/ С осигурителен стаж от 45-75 г. за жените и от 45-75 г. за мъжете в/ С осигурителен стаж над 75 г. за жените и над 75 г. за мъжете	11 76 89	0,001% 0,01% 0,01%	36,0 65,8 84,5	11 68 86	0,002% 0,01% 0,02%	36,0 66,3 84,3	8 3	0,001% 0,0003%	62,0 90,4
С осигурителен стаж, зачита се 1 за 2 г. - общо									
а/ С осигурителен стаж до 30 г. б/ С осигурителен стаж от 30-50 г. за жените и от 30-50 г. за мъжете в/ С осигурителен стаж над 50 г. за жените и над 50 г. за мъжете									
Със смесен осигурителен стаж - общо	652 289	43,6%	40,9	392 890	68,7%	43,7	259 399	28,1%	36,6
а/ С осигурителен стаж до 15 г. б/ С осигурителен стаж от 15-34 г. за жените и от 15-37 г. за мъжете в/ С осигурителен стаж над 34 г. за жените и над 37 г. за мъжете	1 150 140 248 510 891	0,1% 9,4% 34,2%	11,3 28,7 44,3	599 64 251 328 040	0,1% 11,2% 57,3%	10,4 29,0 46,6	551 75 997 182 851	0,1% 8,2% 19,8%	12,4 28,4 40,0
Непоказан осигурителен стаж - общо	1	0,0001%	21,0				1	0,0001%	21,0
а/ С осигурителен стаж до 15 г. б/ С осигурителен стаж от 15-34 г. за жените и от 15-37 г. за мъжете в/ С осигурителен стаж над 34 г. за жените и над 37 г. за мъжете	1	0,0001%	21,0				1	0,0001%	21,0

Забележка: Средният осигурителен стаж е получен, като осигурителният стаж на всяка категория труд е превърнат към трета категория труд.

7.11. Брой и среден осигурителен стаж на пенсионерите с лични пенсии за осигурителен стаж и възраст (СВОК на ТПК) по категория труд, групи осигурителен стаж и пол на лицата (състояние към 31.12.2019 г.)

ПОКАЗАТЕЛИ	ОБЩО			МЪЖЕ			ЖЕНИ		
	БРОЙ	БРОЙ %	Среден осиг. стаж	БРОЙ	БРОЙ %	Среден осиг. стаж	БРОЙ	БРОЙ %	Среден осиг. стаж
О Б Щ О	3 919	100,0%	32,4	438	100,0%	41,4	3 481	100,0%	31,2
С осигурителен стаж I категория труд - общо	17	0,4%	43,6	9	2,1%	45,9	8	0,2%	41,0
а/ С осигурителен стаж до 25 г.									
б/ С осигурителен стаж от 25-47 г. за жените и от 25-48 г. за мъжете	12	0,3%	40,1	6	1,4%	42,3	6	0,2%	38,0
в/ С осигурителен стаж над 47 г. за жените и над 48 г. за мъжете	5	0,1%	51,8	3	0,7%	52,9	2	0,06%	50,2
С осигурителен стаж II категория труд - общо	269	6,9%	37,6	61	13,9%	43,5	208	6,0%	35,8
а/ С осигурителен стаж до 20 г.									
б/ С осигурителен стаж от 20-42 г. за жените и от 20-43 г. за мъжете	210	5,4%	35,3	22	5,0%	38,0	188	5,4%	35,0
в/ С осигурителен стаж над 42 г. за жените и над 43 г. за мъжете	59	1,5%	45,7	39	8,9%	46,5	20	0,6%	44,1
С осигурителен стаж III категория труд - общо	3 209	81,9%	31,4	294	67,1%	40,0	2 915	83,7%	30,6
а/ С осигурителен стаж до 15 г.	16	0,4%	12,6				16	0,5%	12,6
б/ С осигурителен стаж от 15-34 г. за жените и от 15-37 г. за мъжете	2 177	55,5%	28,4	82	18,7%	33,6	2 095	60,2%	28,2
в/ С осигурителен стаж над 34 г. за жените и над 37 г. за мъжете	1 016	25,9%	38,3	212	48,4%	42,4	804	23,1%	37,2

7.11. Брой и среден осигурителен стаж на пенсионерите с лични пенсии за осигурителен стаж и възраст (СВОК на ТПК) по категория труд, групи осигурителен стаж и пол на лицата (състояние към 31.12.2019 г.)

(Продължение и край)

ПОКАЗАТЕЛИ	ОБЩО			МЪЖЕ			ЖЕНИ		
	БРОЙ	БРОЙ %	Среден осиг. стаж	БРОЙ	БРОЙ %	Среден осиг. стаж	БРОЙ	БРОЙ %	Среден осиг. стаж
С осигурителен стаж, зачита се 1 за 3 г.- общо									
A/C осигурителен стаж до 45 г. B/C осигурителен стаж от 45-75 г. за жените и от 45-75 г. за мъжете B/C осигурителен стаж над 75 г. за жените и над 75 г. за мъжете									
Със смесен осигурителен стаж - общо	424	10,8%	35,9	74	16,9%	45,2	350	10,1%	33,9
A/C осигурителен стаж до 15 г. B/C осигурителен стаж от 15-34 г. за жените и от 15-37 г. за мъжете B/C осигурителен стаж над 34 г. за жените и над 37 г. за мъжете	1 164 259	0,03% 4,2% 6,6%	12,2 28,9 40,4	 8 66	 1,8% 15,1%	 33,9 46,6	1 156 193	0,03% 4,5% 5,5%	12,2 28,6 38,3
Непоказан осигурителен стаж - общо									
A/C осигурителен стаж до 15 г. B/C осигурителен стаж от 15-34 г. за жените и от 15-37 г. за мъжете B/C осигурителен стаж над 34 г. за жените и над 37 г. за мъжете									

Забележка: Средният осигурителен стаж е получен, като осигурителният стаж на всяка категория труд е превърнат към трета категория труд.

7.12. Брой и среден осигурителен стаж на пенсионерите с лични пенсии за осигурителен стаж и възраст (чл.69 от КСО) по категория труд, групи осигурителен стаж и пол на лицата (състояние към 31.12.2019 г.)

ПОКАЗАТЕЛИ	ОБЩО			МЪЖЕ			ЖЕНИ		
	БРОЙ	БРОЙ %	Среден осиг. стаж	БРОЙ	БРОЙ %	Среден осиг. стаж	БРОЙ	БРОЙ %	Среден осиг. стаж
О Б Щ О	88 888	100,0%	49,6	86 034	100,0%	49,7	2 854	100,0%	46,2
С осигурителен стаж I категория труд - общо	6 688	7,5%	43,8	6 345	7,4%	43,9	343	12,0%	42,1
а/ С осигурителен стаж до 25 г. б/ С осигурителен стаж от 25-47 г. за жените и от 25-48 г. за мъжете в/ С осигурителен стаж над 47 г. за жените и над 48 г. за мъжете	4 832	5,4%	39,6	4 557	5,3%	39,6	275	9,6%	39,0
	1 856	2,1%	54,7	1 788	2,1%	54,8	68	2,4%	54,3
С осигурителен стаж II категория труд - общо	24	0,03%	40,0	22	0,03%	40,1	2	0,1%	38,9
а/ С осигурителен стаж до 20 г. б/ С осигурителен стаж от 20-42 г. за жените и от 20-43 г. за мъжете в/ С осигурителен стаж над 42 г. - за жените и над 43 г. за мъжете	19	0,02%	38,4	18	0,02%	38,7	1	0,04%	32,1
	5	0,01%	46,2	4	0,005%	46,3	1	0,04%	45,8
С осигурителен стаж III категория труд - общо	112	0,1%	45,5	102	0,1%	46,0	10	0,4%	39,9
а/ С осигурителен стаж до 15 г. б /С осигурителен стаж от 15-34 г. за жените и от 15-37 г. за мъжете в /С осигурителен стаж над 34 г. за жените и над 37 г. за мъжете	14	0,02%	33,0	11	0,01%	34,5	3	0,1%	27,2
	98	0,1%	47,3	91	0,1%	47,4	7	0,2%	45,4

7.12. Брой и среден осигурителен стаж на пенсионерите с лични пенсии за осигурителен стаж и възраст (чл.69 от КСО) по категория труд, групи осигурителен стаж и пол на лицата (състояние към 31.12.2019 г.)

(Продължение и край)

ПОКАЗАТЕЛИ	ОБЩО			МЪЖЕ			ЖЕНИ		
	БРОЙ	БРОЙ %	Среден осиг. стаж	БРОЙ	БРОЙ %	Среден осиг. стаж	БРОЙ	БРОЙ %	Среден осиг. стаж
С осигурителен стаж, зачита се 1 за 3 г.- общо	19	0,02%	59,1	19	0,02%	59,1			
а/ С осигурителен стаж до 45 г.	6	0,01%	38,2	6	0,01%	38,2			
б/ С осигурителен стаж от 45-75 г. за жените и от 45-75 г. за мъжете	9	0,01%	59,1	9	0,01%	59,1			
в/ С осигурителен стаж над 75 г. за жените и над 75 г. за мъжете	4	0,005%	90,6	4	0,005%	90,6			
С осигурителен стаж, зачита се 1 за 2 г. - общо	4	0,005%	51,2	4	0,00%	51,2			
а/ С осигурителен стаж до 30 г.									
б/ С осигурителен стаж от 30-50 г. за жените и от 30-50 г. за мъжете	2	0,002%	49,3	2	0,002%	49,3			
в/ С осигурителен стаж над 50 г. за жените и над 50 г. за мъжете	2	0,002%	53,2	2	0,002%	53,2			
Със смесен осигурителен стаж - общо	82 041	92,3%	50,1	79 542	92,5%	50,2	2 499	87,6%	46,8
а/ С осигурителен стаж до 15 г.									
б/ С осигурителен стаж от 15-34 г. за жените и от 15-37 г. за мъжете	3 547	4,0%	35,1	3 498	4,1%	35,1	49	1,7%	33,1
в/ С осигурителен стаж над 34 г. за жените и над 37 г. за мъжете	78 494	88,3%	50,8	76 044	88,4%	50,9	2 450	85,8%	47,0
Непоказан осигурителен стаж - общо									
а/ С осигурителен стаж до 15 г.									
б/ С осигурителен стаж от 15-34 г. за жените и от 15-37 г. за мъжете									
в/ С осигурителен стаж над 34 г. за жените и над 37 г. за мъжете									

Забележка: Средният осигурителен стаж е получен, като осигурителният стаж на всяка категория труд е превърнат към трета категория труд.

7.13. Брой и среден осигурителен стаж на пенсионерите с лични пенсии за осигурителен стаж и възраст (общо) по категория труд, групи осигурителен стаж и пол на лицата за периода 1.01.2019 - 31.12.2019 г. (новоотпуснати)

ПОКАЗАТЕЛИ	ОБЩО			МЪЖЕ			ЖЕНИ		
	БРОЙ	БРОЙ %	Среден осиг. стаж	БРОЙ	БРОЙ %	Среден осиг. стаж	БРОЙ	БРОЙ %	Среден осиг. стаж
О Б Щ О	50 528	100,0%	36,2	24 342	100,0%	37,8	26 186	100,0%	34,8
С осигурителен стаж I категория труд - общо	17	0,03%	49,4	9	0,04%	46,7	8	0,03%	52,5
а/ С осигурителен стаж до 25 г.	1	0,002%	14,2	1	0,004%	14,2			
б/ С осигурителен стаж от 25-47 г. за жените и от 25-48 г. за мъжете	5	0,01%	35,6	3	0,01%	37,6	2	0,01%	32,7
в/ С осигурителен стаж над 47 г. за жените и над 48 г. за мъжете	11	0,02%	58,9	5	0,02%	58,6	6	0,02%	59,2
С осигурителен стаж II категория труд - общо	88	0,2%	30,3	27	0,1%	22,0	61	0,2%	34,0
а/ С осигурителен стаж до 20 г.	22	0,04%	17,2	15	0,06%	17,1	7	0,03%	17,3
б/ С осигурителен стаж от 20-42 г. за жените и от 20-43 г. за мъжете	44	0,1%	29,0	11	0,05%	25,8	33	0,1%	30,1
в/ С осигурителен стаж над 42 г. за жените и над 43 г. за мъжете	22	0,04%	46,2	1	0,004%	54,7	21	0,1%	45,8
С осигурителен стаж III категория труд - общо	27 642	54,7%	34,8	8 366	34,4%	35,0	19 276	73,6%	34,7
а/ С осигурителен стаж до 15 г.	1 443	2,9%	13,8	761	3,1%	13,8	682	2,6%	13,7
б/ С осигурителен стаж от 15-34 г. за жените и от 15-37 г. за мъжете	5 542	11,0%	23,8	1 832	7,5%	25,0	3 710	14,2%	23,2
в/ С осигурителен стаж над 34 г. за жените и над 37 г. за мъжете	20 657	40,9%	39,2	5 773	23,7%	40,9	14 884	56,8%	38,5

7.13. Брой и среден осигурителен стаж на пенсионерите с лични пенсии за осигурителен стаж и възраст (общо) по категория труд, групи осигурителен стаж и пол на лицата за периода 1.01.2019 - 31.12.2019 г. (новоотпуснати)

(Продължение и край)

ПОКАЗАТЕЛИ	ОБЩО			МЪЖЕ			ЖЕНИ		
	БРОЙ	БРОЙ %	Среден осиг. стаж	БРОЙ	БРОЙ %	Среден осиг. стаж	БРОЙ	БРОЙ %	Среден осиг. стаж
С осигурителен стаж, зачита се 1 за 3 г.- общо	1	0,002%	92,6	1	0,004%	92,6			
А/С осигурителен стаж до 45 г. Б/С осигурителен стаж от 45-75 г. за жените и от 45-75 г. за мъжете В/С осигурителен стаж над 75 г. за жените и над 75 г. за мъжете	1	0,002%	92,6	1	0,004%	92,6			
С осигурителен стаж, зачита се 1 за 2 г. - общо									
А/С осигурителен стаж до 30 г. Б/С осигурителен стаж от 30-50г. за жените и от 30-50 г. за мъжете В/С осигурителен стаж над 50 г. за жените и над 50 г. за мъжете									
Със смесен осигурителен стаж - общо	22 780	45,1%	38,0	15 939	65,5%	39,2	6 841	26,1%	35,1
А/С осигурителен стаж до 15 г. Б/С осигурителен стаж от 15-34 г. за жените и от 15-37 г. за мъжете В/С осигурителен стаж над 34 г. за жените и над 37 г. за мъжете	66 6 113 16 601	0,1% 12,1% 32,9%	11,4 25,8 42,6	40 4 142 11 757	0,2% 17,0% 48,3%	11,0 26,5 43,8	26 1 971 4 844	0,1% 7,5% 18,5%	11,8 24,3 39,6

Забележка: Средният осигурителен стаж е получен, като осигурителният стаж на всяка категория труд е превърнат към трета категория труд.

7.14. Брой и среден осигурителен стаж на пенсионерите с лични пенсии за осигурителен стаж и възраст (чл.68, чл.68а, чл.69а и чл.69б от КСО) по категория труд, групи осигурителен стаж и пол на лицата за периода 1.01.2019 - 31.12.2019 г. (новоотпуснати)

ПОКАЗАТЕЛИ	ОБЩО			МЪЖЕ			ЖЕНИ		
	БРОЙ	БРОЙ %	Среден осиг. стаж	БРОЙ	БРОЙ %	Среден осиг. стаж	БРОЙ	БРОЙ %	Среден осиг. стаж
О Б Щ О	49 659	100,0%	36,0	23 554	100,0%	37,3	26 105	100,0%	34,8
С осигурителен стаж I категория труд - общо	12	0,02%	46,6	5	0,02%	41,1	7	0,03%	50,5
a/ С осигурителен стаж до 25 г.	1	0,002%	14,2	1	0,004%	14,2			
б/ С осигурителен стаж от 25-47 г. за жените и от 25-48 г. за мъжете	4	0,01%	34,3	2	0,01%	35,9	2	0,01%	32,7
в/ С осигурителен стаж над 47 г. за жените и над 48 г. за мъжете	7	0,01%	58,2	2	0,01%	59,8	5	0,02%	57,6
С осигурителен стаж II категория труд - общо	88	0,2%	30,3	27	0,1%	22,0	61	0,2%	34,0
a /С осигурителен стаж до 20 г.	22	0,04%	17,2	15	0,06%	17,1	7	0,03%	17,3
б/ С осигурителен стаж от 20-42 г. за жените и от 20-43 г. за мъжете	44	0,1%	29,0	11	0,05%	25,8	33	0,1%	30,1
в/ С осигурителен стаж над 42 г. за жените и над 43 г. за мъжете	22	0,04%	46,2	1	0,004%	54,7	21	0,1%	45,8
С осигурителен стаж III категория труд - общо	27 642	55,7%	34,8	8 366	35,5%	35,0	19 276	73,8%	34,7
a/ С осигурителен стаж до 15 г.	1 443	2,9%	13,8	761	3,2%	13,8	682	2,6%	13,7
б/ С осигурителен стаж от 15-34 г. за жените и от 15-37 г. за мъжете	5 542	11,2%	23,8	1 832	7,8%	25,0	3 710	14,2%	23,2
в/С осигурителен стаж над 34 г. за жените и над 37 г. за мъжете	20 657	41,6%	39,2	5 773	24,5%	40,9	14 884	57,0%	38,5

7.14. Брой и среден осигурителен стаж на пенсионерите с лични пенсии за осигурителен стаж и възраст (чл.68, чл.68а, чл.69а и чл.69б от КСО) по категория труд, групи осигурителен стаж и пол на лицата за периода 1.01.2019 - 31.12.2019 г. (новоотпуснати)

(Продължение и край)

ПОКАЗАТЕЛИ	ОБЩО			МЪЖЕ			ЖЕНИ		
	БРОЙ	БРОЙ %	Среден осиг. стаж	БРОЙ	БРОЙ %	Среден осиг. стаж	БРОЙ	БРОЙ %	Среден осиг. стаж
С осигурителен стаж, зачита се 1 за 3 г.- общо									
а/ С осигурителен стаж до 45 г. б/ С осигурителен стаж от 45-75 г. за жените и от 45-75 г. за мъжете в/ С осигурителен стаж над 75 г. за жените и над 75 г. за мъжете									
С осигурителен стаж, зачита се 1 за 2 г. - общо									
а/ С осигурителен стаж до 30 г. б/ С осигурителен стаж от 30-50г. за жените и от 30-50 г. за мъжете в/ С осигурителен стаж над 50 г. за жените и над 50 г. за мъжете									
Със смесен осигурителен стаж - общо	21 917	44,1%	37,5	15 156	64,3%	38,7	6 761	25,9%	35,0
а/ С осигурителен стаж до 15 г. б/ С осигурителен стаж от 15-34 г. за жените и от 15-37 г. за мъжете в/ С осигурителен стаж над 34 г. за жените и над 37 г. за мъжете	66 6 111 15 740	0,1% 12,3% 31,7%	11,4 25,8 42,2	40 4 140 10 976	0,2% 17,6% 46,6%	11,0 26,5 43,4	26 1 971 4 764	0,1% 7,6% 18,2%	11,8 24,3 39,5

Забележка: Средният осигурителен стаж е получен, като осигурителният стаж на всяка категория труд е превърнат към трета категория труд.

7.15. Брой и среден осигурителен стаж на пенсионерите с лични пенсии за осигурителен стаж и възраст (чл.69 от КСО) по категория труд, групи осигурителен стаж и пол на лицата за периода 1.01.2019 - 31.12.2019 г. (новоотпуснати)

ПОКАЗАТЕЛИ	ОБЩО			МЪЖЕ			ЖЕНИ		
	БРОЙ	БРОЙ %	Среден осиг. стаж	БРОЙ	БРОЙ %	Среден осиг. стаж	БРОЙ	БРОЙ %	Среден осиг. стаж
О Б Щ О	869	100,0%	50,2	788	99,9%	50,4	81	100,0%	47,9
С осигурителен стаж I категория труд - общо	5	0,6%	56,3	4	0,5%	53,6	1	1,2%	67,1
A/C осигурителен стаж до 25 г. Б/С осигурителен стаж от 25-47 г. за жените и от 25-48 г. за мъжете	1	0,1%	40,8	1	0,1%	40,8			
В/С осигурителен стаж над 47 г. за жените и над 48 г. за мъжете	4	0,5%	60,1	3	0,4%	57,8	1	1,2%	67,1
С осигурителен стаж, зачита се 1 за 3 г.- общо	1	0,1%	92,6	1	100,0%	92,6			
A/C осигурителен стаж до 45 г. Б/С осигурителен стаж от 45-75г. - за жените и от 45-75 г. за мъжете									
В/С осигурителен стаж над 75г. - за жените и над 75 г. за мъжете	1	0,1%	92,6	1	100,0%	92,6			
С осигурителен стаж, зачита се 1 за 2 г. - общо									
A/C осигурителен стаж до 30 г. Б/С осигурителен стаж от 30-50г. - за жените и от 30-50 г. за мъжете									
В/С осигурителен стаж над 50 г. - за жените и над 50 г. за мъжете									
% на пенсионерите с									
Със смесен осигурителен стаж - общо	863	99,3%	50,1	783	99,4%	50,4	80	98,8%	47,7
A/C осигурителен стаж до 15 г. Б/С осигурителен стаж от 15-34 г. за жените и от 15-37 г. за мъжете	2	0,2%	33,9	2	0,3%	33,9			
В/С осигурителен стаж над 34 г. за жените и над 37 г. за мъжете	861	99,1%	50,2	781	99,1%	50,4	80	98,8%	47,7

7.16. Средни възрасти на пенсионерите с лични пенсии
за периода 2018 - 2019 г.
(към 31.12. на съответната година)

ВИД НА ПЕНСИИТЕ	2018 г.			2019 г.		
	общо	мъже	жени	общо	мъже	жени
ПЕНСИИ - общо (I+II+III+IV)	69,69	68,27	70,75	69,95	68,55	71,00
I. ФОНД "П Е Н С И И"	70,73	69,84	71,31	70,97	70,08	71,55
1.Инвалидност поради общо заболяване	60,11	59,08	60,94	60,44	59,42	61,27
2.Пенсии за осигурителен стаж и възраст	73,39	73,03	73,62	73,58	73,20	73,82
3.Пенсии за осигурит. стаж и възраст-ЗПЗСК	97,10	104,13	97,07	97,86	105,13	97,82
4.Инвалидност - общо забол. - ЗПЗСК	81,95	78,42	82,50	82,43	79,15	82,92
5.Инвалидност-общо забол.-СВОК на ТПК	67,82	64,05	68,90	68,59	64,70	69,68
6.Пенсии за осигурителен стаж и възраст - СВОК на ТПК	82,25	84,11	82,00	82,90	84,90	82,65
7.Частни занаятчии, търговци и др.	85,59	84,60	86,11	86,59	86,28	86,76
II. ФОНД "ПЕНСИИ ЗА ЛИЦАТА ПО ЧЛ.69"	64,95	64,94	65,33	65,49	65,49	65,75
1.Инвалидност поради общо заболяване	56,35	56,54	52,97	56,31	56,47	53,97
2.Пенсии за осигурителен стаж и възраст	64,96	64,94	65,34	65,50	65,49	65,76
III. ФОНД "ПЕНСИИ, НЕСВЪРЗАНИ С ТРУДОВА ДЕЙНОСТ"	43,95	42,91	45,40	44,33	43,42	45,61
1.Старост/Поборнически/						
2.Пенсии за военна инвалидност	54,15	54,16	36,42	54,64	54,65	37,42
3.Народни по отм.чл.28						
4.Народни по чл.30А	91,25		91,25			
5.За особени заслуги	79,81	78,19	81,10	80,81	79,19	82,10
6.Пенсии за гражданска инвалидност	58,41	58,19	59,31	59,01	58,90	59,45
7.Старост на частни земеделски стопани	87,65	89,76	87,17	88,36	90,36	87,97
8.С отделен указ	76,50		76,50	77,50		77,50
9.Социални пенсии за инвалидност	41,97	40,66	43,73	42,16	40,93	43,83
10.Персонални пенсии	21,31	13,40	27,07	20,77	13,89	25,93
11.Социални пенсии за старост	76,78	75,94	77,76	76,41	75,72	77,28
IV. ФОНД "ТРУДОВА ЗЛОПОЛУКА И ПРОФЕСИОНАЛНА БОЛЕСТ"	64,82	62,31	70,56	65,04	62,52	70,80
А)Пенсии за трудова дейност	64,83	62,31	70,56	65,05	62,53	70,80
1.Инвалидност поради трудова злополука и професионална болест	64,62	62,21	70,28	64,85	62,42	70,53
2.Инвалидност поради трудова злополука и професионална болест - ЗПЗСК	78,09	74,35	80,27	78,55	75,47	80,41
3.Инвалидност поради трудова злополука и професионална болест - СВОК на ТПК	71,76	70,29	72,92	73,03	71,96	73,85
Б) Пенсии за лицата по чл. 69 от КСО	59,07	58,77	61,17	60,07	59,77	62,17
1.Инвалидност поради трудова злополука и професионална болест	59,07	58,77	61,17	60,07	59,77	62,17

7.17. Средни възрасти на пенсионерите с лични новоотпуснати
пенсии за периода 2018 - 2019 г.
(1.1. - 31.12. на съответната година)

ВИД НА ПЕНСИИТЕ	2018 г.			2019 г.		
	общо	мъже	жени	общо	мъже	жени
ПЕНСИИ - общо (I+II+III+IV)	58,50	58,70	58,30	59,10	59,30	58,90
I. ФОНД "П Е Н С И И"	59,70	60,10	59,30	60,10	60,60	59,70
1.Инвалидност поради общо заболяване	53,20	54,10	52,30	53,40	54,40	52,30
2.Пенсии за осигурителен стаж и възраст	63,00	63,50	62,40	63,20	63,70	62,70
3.Пенсии за осигурит. стаж и възраст-ЗПЗСК						
4.Инвалидност - общо забол. - ЗПЗСК						
5.Инвалидност-общо забол.-СВОК на ТПК						
6.Пенсии за осигурителен стаж и възраст - СВОК на ТПК						
7.Частни занаятчии, търговци и др.						
II. ФОНД "ПЕНСИИ ЗА ЛИЦАТА ПО ЧЛ.69"	52,30	52,20	54,60	54,30	54,10	56,00
1.Инвалидност поради общо заболяване						
2.Пенсии за осигурителен стаж и възраст	52,30	52,20	54,60	54,30	54,10	56,00
III. ФОНД "ПЕНСИИ, НЕСВЪРЗАНИ С ТРУДОВА ДЕЙНОСТ"	39,20	40,30	37,40	41,30	41,90	40,20
1.Старост/Поборнически/						
2.Пенсии за военна инвалидност	43,30	43,30		54,20	54,20	
3.Народни по отм.чл.28						
4.Народни по чл.30А						
5.За особени заслуги						
6.Пенсии за гражданска инвалидност						
7.Старост на частни земеделски стопани						
8.С отделен указ						
9.Социални пенсии за инвалидност	35,70	36,90	33,70	34,80	35,30	33,80
10.Персонални пенсии	10,90	11,20	10,70	16,20	14,30	18,00
11.Социални пенсии за старост	70,90	71,00	70,70	71,00	71,00	71,00
IV. ФОНД "ТРУДОВА ЗЛОПОЛУКА И ПРОФЕСИОНАЛНА БОЛЕСТ"	47,60	46,10	51,40	47,60	47,90	46,90
А)Пенсии за трудова дейност	47,60	46,10	51,40	47,60	47,90	46,90
1.Инвалидност поради трудова злополука и професионална болест	47,60	46,10	51,40	47,60	47,90	46,90
2.Инвалидност поради трудова злополука и професионална болест - ЗПЗСК						
3.Инвалидност поради трудова злополука и професионална болест - СВОК на ТПК						
Б) Пенсии за лицата по чл. 69 от КСО						
1.Инвалидност поради трудова злополука и професионална болест						
V. УПФ	59,50	61,90	59,10	59,70	62,00	59,30
ОБЩО (ДОО И УПФ)	58,50	58,70	58,30	59,10	59,30	58,90

7.18. Средни възрасти на пенсионерите с лични пенсии за осигурителен стаж и възраст общо, по категории труд и пол на лицата за 2018 - 2019 г.

КАТЕГОРИЯ ТРУД	2018 г.												2019 г.											
	ОБЩО			чл.68, чл.68а, чл.69а и чл.69б			СВОК на ТПК			чл.69 от КСО			ОБЩО			чл.68, чл.68а, чл.69а и чл.69б			СВОК на ТПК			чл.69 от КСО		
	общо	мъже	жени	общо	мъже	жени	общо	мъже	жени	общо	мъже	жени	общо	мъже	жени	общо	мъже	жени	общо	мъже	жени	общо	мъже	жени
ОБЩО -вс.категории	72,95	71,98	73,64	73,40	73,03	73,63	82,26	84,13	82,00	64,96	64,94	65,35	73,16	72,21	73,84	73,59	73,20	73,83	82,90	84,90	82,65	65,50	65,49	65,78
I категория труд	75,55	76,25	74,13	76,00	77,69	74,10	77,26	78,15	76,14	74,67	74,67	74,75	76,28	76,96	74,98	76,78	78,50	74,95	78,11	78,97	77,14	75,30	75,30	75,39
II категория труд	79,24	81,49	76,92	79,25	81,48	76,92	78,46	82,58	77,08	81,65	81,60	82,29	79,99	82,30	77,77	79,99	82,30	77,77	79,22	83,41	78,00	82,58	82,51	83,29
III категория труд	75,13	76,76	74,74	75,10	76,74	74,70	82,95	85,13	82,72	77,05	76,22	85,93	75,16	76,57	74,83	75,13	76,55	74,79	83,57	85,88	83,34	77,56	76,55	86,93
Осигурителен стаж, прев. в съотношение 1 към 3	76,43	76,48	75,52	77,18	77,30	75,52				69,53	69,53		77,23	77,37	74,86	77,88	78,09	74,86				71,16	71,16	
Осигурителен стаж, прев. в съотношение 1 към 2	81,23	81,23								81,23	81,23		82,23	82,23								82,23	82,23	
Смесен осигурителен стаж	70,05	69,76	70,57	70,81	70,93	70,62	79,58	82,16	78,98	64,08	64,09	63,80	70,49	70,20	71,02	71,22	71,31	71,08	80,41	82,97	79,88	64,68	64,69	64,35
Непоказани	88,17		88,17	88,17		88,17							89,17		89,17	89,17		89,17						
II. НОВООТПУСНАТИ 1.1. - 31.12. на съответната година	ОБЩО			чл.68, чл.68а, чл.69а и чл.69б			СВОК на ТПК			чл.69 от КСО			ОБЩО			чл.68, чл.68а, чл.69а и чл.69б			СВОК на ТПК			чл.69 от КСО		
ОБЩО -вс.категории	62,79	63,21	62,41	62,96	63,55	62,43				52,34	52,17	54,59	63,02	63,41	62,65	63,17	63,72	62,67				54,27	54,08	56,06
I категория труд	60,33	60,20	60,47	63,04	63,90	62,26				51,40	52,08	49,71	60,42	61,43	59,28	61,52	65,47	58,69				57,78	56,38	63,42
II категория труд	63,24	66,50	61,17	63,24	66,50	61,17							63,36	68,12	61,25	63,36	68,12	61,25						
III категория труд	63,41	65,12	62,69	63,41	65,12	62,69							63,64	65,30	62,93	63,64	65,30	62,93						
Осигурителен стаж, прев. в съотношение 1 към 3	45,75	45,75		45,75	45,75								55,17	55,17								55,17	55,17	
Осигурителен стаж, прев. в съотношение 1 към 2																								
Смесен осигурителен стаж	62,07	62,25	61,68	62,41	62,73	61,73				52,35	52,17	54,77	62,26	62,41	61,89	62,57	62,85	61,97				54,25	54,07	55,97

7.19. Среден осигурителен стаж и средна възраст на пенсионерите с новоотпуснати лични пенсии за осигурителен стаж и възраст (общо) за периода 2015-2019 г.
(1.1. - 31.12. на съответната година)

	2015 г.	2016 г.*	2017 г.	2018 г.	2019 г.
1.Среден осигурителен стаж					
общо	36,9	37,6	36,7	36,2	36,2
мъже	38,3	39,6	38,4	37,7	37,8
жени	35,6	35,4	35,2	34,7	34,8
I категория труд					
общо	51,4	48,8	52,3	47,8	49,4
мъже	50,3	48,5	51,5	48,9	46,7
жени	52,2	49,5	56,0	46,5	52,5
II категория труд					
общо	28,0	24,3	27,8	29,6	30,3
мъже	23,6	21,9	24,1	22,3	22,0
жени	33,4	27,1	30,4	34,3	34,0
III категория труд					
общо	35,6	35,5	35,3	34,7	34,8
мъже	36,0	35,9	35,7	35,2	35,0
жени	35,4	35,3	35,1	34,5	34,7
осигурителен стаж - 1:3					
общо	51,9			72,0	92,6
мъже	51,9			72,0	92,6
жени					
осигурителен стаж - 1:2					
общо		35,4			
мъже		35,4			
жени					
смесен осигурителен стаж					
общо	38,2	39,5	38,3	37,8	38,0
мъже	39,2	40,8	39,6	39,0	39,2
жени	36,0	35,8	35,4	35,1	35,1
2.Средна възраст					
общо	62,31	62,65	62,36	62,79	63,02
мъже	62,87	63,32	62,56	63,21	63,41
жени	61,78	62,07	62,18	62,41	62,65
I категория труд					
общо	62,82	63,39	56,10	60,33	60,42
мъже	63,79	65,30	55,62	60,20	61,43
жени	62,08	62,25	58,26	60,47	59,28
II категория труд					
общо	63,24	64,87	63,03	63,24	63,36
мъже	66,26	66,25	65,80	66,50	68,12
жени	59,44	63,28	61,09	61,17	61,25
III категория труд					
общо	62,96	63,09	63,19	63,41	63,64
мъже	64,94	65,06	65,07	65,12	65,30
жени	62,20	62,35	62,46	62,69	62,93
осигурителен стаж - 1:3					
общо	55,51			45,75	55,17
мъже	55,51			45,75	55,17
жени					
осигурителен стаж - 1:2					
общо					
мъже					
жени					
смесен осигурителен стаж					
общо	61,67	62,17	61,46	62,07	62,26
мъже	62,04	62,55	61,46	62,25	62,41
жени	60,85	61,39	61,45	61,68	61,89

* От 2016 г. пенсионерите за осигурителен стаж и възраст са всички пенсионери с отпуснати пенсии по чл. 68, чл.68а, чл.69а и чл.69б от КСО

7.20. Средни възрасти и среден осигурителен стаж на пенсионерите с лични пенсии за инвалидност поради общо заболяване по процент на намалена работоспособност

ПОКАЗАТЕЛИ	В С И Ч К О	НАМАЛЕНА РАБОТОСПОСОБНОСТ			Непосоч. група инвал.
		над 90%	от 71 до 90%	от 50 до 70%	
СЪСТОЯНИЕ към 31.12.2019 г.					
1.БРОЙ	376 736	68 255	142 998	163 865	1 618
2.СРЕДНА ВЪЗРАСТ - години	60,5	64,4	62,0	57,6	55,2
3.СРЕДЕН ОСИГУРИТЕЛЕН СТАЖ - години	21,0	21,7	21,6	20,2	17,3
НОВООТПУСНАТИ 1.1.2019 г. - 31.12.2019 г.					
1.БРОЙ	22 472	4 307	6 339	11 323	503
2.СРЕДНА ВЪЗРАСТ - години	53,4	54,0	53,4	53,1	54,8
3.СРЕДЕН ОСИГУРИТЕЛЕН СТАЖ - години	16,5	17,0	16,9	16,1	15,5

Забележка: Наблюдават се видовете пенсии : Инвалидност поради общо заболяване (чл.74 от КСО - от трудова дейност), (чл.74 от КСО - за лицата по чл.69 от КСО) и инвалидност поради общо заболяване - СВОК на ТПК.

7.21. Среден осигурителен стаж на пенсионерите с лични пенсии за
инвалидност поради общо заболяване (без вторите пенсии)
по пол и процент на намалена работоспособност към 31.12.2019 г.

ПОКАЗАТЕЛИ	О Б Щ О	чл.74 от КСО (трудова дейност)	СВОК на ТПК	чл.74 от КСО (за лицата по чл.69 от КСО)
ИНВАЛИДНОСТ -общо				
ОБЩО	21,0	21,0	17,4	17,1
МЪЖЕ	20,7	20,7	15,6	17,3
ЖЕНИ	21,2	21,2	17,9	14,0
1.НАМАЛЕНА РАБОТОСПОСОБНОСТ НАД 90 %				
ОБЩО	21,7	21,7	17,6	16,9
МЪЖЕ	21,2	21,3	13,9	17,7
ЖЕНИ	22,0	22,1	18,7	3,5
2.НАМАЛЕНА РАБОТОСПОСОБНОСТ от 71% до 90%				
ОБЩО	21,6	21,6	17,1	18,5
МЪЖЕ	21,2	21,2	16,4	18,4
ЖЕНИ	21,9	22,0	17,3	19,3
3.НАМАЛЕНА РАБОТОСПОСОБНОСТ от 50% до 70%				
ОБЩО	20,2	20,2	17,7	15,0
МЪЖЕ	20,2	20,2	17,7	15,0
ЖЕНИ	20,3	20,3	17,7	
4.НАМАЛЕНА РАБОТОСПОСОБНОСТ без определен %				
ОБЩО	17,3	17,3		17,7
МЪЖЕ	17,4	17,4		17,7
ЖЕНИ	17,2	17,2		

7.22. Средна възраст на пенсионерите с лични пенсии за инвалидност поради
 общо заболяване по пол и процент на намалена работоспособност
 към 31.12.2019 г.

ПОКАЗАТЕЛИ	ОБЩО	чл.74 и чл.68 от КСО	СВОК на ТПК	чл.74 и чл. 69 от КСО
ИНВАЛИДНОСТ -общо				
ОБЩО	60,5	60,4	68,6	56,3
МЪЖЕ	59,4	59,4	64,7	56,5
ЖЕНИ	61,3	61,3	69,7	54,0
1.НАМАЛЕНА РАБОТОСПОСОБНОСТ НАД 90 %				
ОБЩО	64,4	64,4	69,2	58,3
МЪЖЕ	62,5	62,5	64,6	59,2
ЖЕНИ	66,1	66,0	70,7	43,6
2.НАМАЛЕНА РАБОТОСПОСОБНОСТ от 71% до 90%				
ОБЩО	62,0	61,9	68,7	56,3
МЪЖЕ	60,5	60,5	65,0	56,0
ЖЕНИ	63,1	63,1	69,6	59,2
3.НАМАЛЕНА РАБОТОСПОСОБНОСТ от 50% до 70%				
ОБЩО	57,6	57,6	66,7	53,2
МЪЖЕ	57,2	57,2	64,3	53,2
ЖЕНИ	57,8	57,8	67,6	
4.НАМАЛЕНА РАБОТОСПОСОБНОСТ без определен %				
ОБЩО	55,2	55,2		57,3
МЪЖЕ	55,9	55,9		57,3
ЖЕНИ	54,3	54,3		

7.23. Новоотпуснати наследствени пенсии за инвалидност през 2019 г.
(инвалидност поради общо заболяване, трудова злополука и професионална болест) по пол и възрастови групи на лицата

ВЪЗРАСТОВИ ГРУПИ ПО ПОЛ	Б Р О Й	Средна възраст (в години)
1. ИНВАЛИДНОСТ - ОБЩО МЪЖЕ И ЖЕНИ - ОБЩО	10 340	45,9
МЪЖЕ - общо	2 892	36,4
1.До 18 г.	1 126	11,7
2.Над 18-26 г.	426	20,9
3.Над 26 г.	1 340	61,9
ЖЕНИ - общо	7 448	49,7
1.До 18 г.	1 048	11,7
2.Над 18-26 г.	520	21,3
3.Над 26 г.	5 880	58,9
1.1. ИНВАЛИДНОСТ - фонд"Пенсии" МЪЖЕ И ЖЕНИ - ОБЩО	10 262	45,9
МЪЖЕ - общо	2 884	36,4
1.До 18 г.	1 123	11,7
2.Над 18-26 г.	422	20,9
3.Над 26 г.	1 339	62,0
ЖЕНИ - общо	7 378	49,6
1.До 18 г.	1 044	11,7
2.Над 18-26 г.	518	21,3
3.Над 26 г.	5 816	58,9
1.2. ИНВАЛИДНОСТ - Фонд"Трудова злополука и професионална болест" МЪЖЕ И ЖЕНИ - ОБЩО	78	51,9
МЪЖЕ - общо	8	23,0
1.До 18 г.	3	15,6
2.Над 18-26 г.	4	20,0
3.Над 26 г.	1	57,2
ЖЕНИ - общо	70	55,2
1.До 18 г.	4	12,0
2.Над 18-26 г.	2	21,7
3.Над 26 г.	64	59,0

7.24. Новоотпуснати наследствени пенсии през 2019 г. за осигурителен стаж и възраст по пол и възрастови групи на лицата

ВЪЗРАСТОВИ ГРУПИ ПО ПОЛ	Б Р О Й	Средна възраст (в години)
1. Общо - ОСВ МЪЖЕ И ЖЕНИ - ОБЩО	2 572	58,0
МЪЖЕ - общо	241	44,5
1.До 18 г.	45	13,1
2.Над 18-26 г.	61	21,6
3.Над 26 г.	135	65,3
ЖЕНИ - общо	2 331	59,4
1.До 18 г.	40	13,1
2.Над 18-26 г.	72	21,5
3.Над 26 г.	2 219	61,5
I. Фонд " Пенсии" МЪЖЕ И ЖЕНИ - ОБЩО	2 225	58,7
МЪЖЕ - общо	212	47,9
1.До 18 г.	35	12,7
2.Над 18-26 г.	42	21,2
3.Над 26 г.	135	65,3
ЖЕНИ - общо	2 013	59,8
1.До 18 г.	32	12,9
2.Над 18-26 г.	61	21,7
3.Над 26 г.	1 920	61,8
II. Фонд "Пенсии за лицата по чл.69 от КСО" МЪЖЕ И ЖЕНИ - ОБЩО	347	53,9
МЪЖЕ - общо	29	19,6
1.До 18 г.	10	14,5
2.Над 18-26 г.	19	22,3
3.Над 26 г.		
ЖЕНИ - общо	318	57,0
1.До 18 г.	8	14,1
2.Над 18-26 г.	11	20,6
3.Над 26 г.	299	59,5

8. ДОБАВКИ КЪМ ПЕНСИИТЕ

8.1. Брой на добавките към пенсиите към 31.12.2019 г.,
разпределени по вид на пенсията и вид на добавките

ВИД НА ПЕНСИИТЕ	Брой на пенсионерите, които имат поне една добавка	Общ брой на добавките	Добавки за чужда помощ	Добавки за ветерани и доброволци	Добавки за старост *	Добавки по чл.46, ал.4 от ЗП	Добавки от чл.84 от КСО по вид I-ва пенсия	Добавки по чл.9 от ЗПГРРЛ
ПЕНСИИ - ВСИЧКО (I + II + III + IV)	653 336	840 561	73 634	815	6 393	22 233	729 337	8 149
I. Ф О Н Д " П Е Н С И И "	626 546	809 635	56 673	717	6 087	22 213	715 868	8 077
1.Инвалидност поради общо заболяване	75 145	98 774	27 308	19	317	3	70 472	655
2.Пенсии за осигурителен стаж и възраст	547 699	705 631	28 896	694	5 421	22 210	641 019	7 391
3.Пенсии за осигурит. стаж и възраст-ЗПЗСК	289	599	37	1	271		287	3
4.Инвалидност - общо забол. - ЗПЗСК	248	344	75		10		259	
5.Инвалидност-общо забол.-СВОК на ТПК	303	421	148		4		268	1
6.Пенсии за осигурителен стаж и възраст-СВОК на ТПК	2 822	3 807	202	3	60		3 517	25
7.Частни занаятчии, търговци и др.	40	59	7		4		46	2
II.ФОНД "ПЕНСИИ ЗА ЛИЦАТА ПО ЧЛ. 69":	8 357	11 312	1 159	90	186	8	9 853	16
1.Инвалидност поради общо заболяване	15	16	15				1	
2.Пенсии за осигурителен стаж и възраст	8 342	11 296	1 144	90	186	8	9 852	16
III. ФОНД "ПЕНСИИ, НЕСВЪРЗАНИ С ТРУДОВА ДЕЙНОСТ"	16 928	17 723	15 240	5	86		2 357	35
1.Старост/Поборнически/								
2.Пенсии за военна инвалидност	250	292	173	5	3		108	3
3.Народни по отм.чл.28								
4.Народни по чл.30А	1	1			1			
5.За особени заслуги	2	3			1		2	
6.Пенсии за гражданска инвалидност	25	32	18				14	
7.Старост на частни земеделски стопани	63	77	3		4		70	
8.С отделен указ	1	1	1					
9.Социални пенсии за инвалидност	16 029	16 686	15 033		37		1 599	17
10.Персонални пенсии	120	131	3		1		124	3
11.Социални пенсии за старост	437	500	9		39		440	12
IV. ФОНД "ТРУДОВА ЗЛОПОЛУКА И ПРОФЕСИОНАЛНА БОЛЕСТ"	1 505	1 891	562	3	34	12	1 259	21
A. ПЕНСИИ ЗА ТРУДОВА ДЕЙНОСТ - ВСИЧКО	1 502	1 885	559	2	33	12	1 258	21
1.Инвалидност поради трудова злополука и професионална болест	1 459	1 836	547	2	31	12	1 224	20
2.Инвалидност поради трудова злополука и професионална болест - ЗПЗСК	32	35	8		1		26	
3.Инвалидност поради трудова злополука и професионална болест - СВОК на ТПК	11	14	4		1		8	1
Б.ПЕНСИИ ЗА ЛИЦАТА ПО ЧЛ. 69 ОТ КСО:	3	6	3	1	1		1	
1.Инвалидност поради трудова злополука и професионална болест	3	6	3	1	1		1	

*На възраст 75 г. до 79 г. и над 80 г. отпуснати до 31.12.1999 г.

8.2. Брой и средна възраст на вдовците и вдовиците, съгласно чл.84 от КСО, разпределени по вид на водещата пенсия и пол на пенсионерите към 31.12.2019 г.

ВИД НА ПЕНСИИТЕ	О Б Щ О		М Ъ Ж Е		Ж Е Н И	
	БРОЙ	Средна възраст	БРОЙ	Средна възраст	БРОЙ	Средна възраст
ПЕНСИИ - ВСИЧКО (I + II + III + IV)	578 366	76,9	99 673	78,1	478 693	76,7
I. Ф О Н Д " П Е Н С И И "	568 119	76,9	92 412	78,3	475 707	76,7
1.Инвалидност поради общо заболяване	52 960	70,4	7 967	70,1	44 993	70,4
2.Пенсии за осигурителен стаж и възраст	511 690	77,6	84 232	79,0	427 458	77,3
3.Пенсии за осигурит. стаж и възраст-ЗПЗСК	271	97,9	1	107,7	270	97,8
4.Инвалидност - общо забол. - ЗПЗСК	215	83,9	9	82,1	206	84,0
5.Инвалидност-общо забол.-СВОК на ТПК	194	74,6	12	79,5	182	74,3
6.Пенсии за осигурителен стаж и възраст-СВОК на ТПК	2 754	83,5	184	86,0	2 570	83,3
7.Частни занаятчий, търговци и др.	35	88,2	7	89,5	28	87,8
II.ФОНД "ПЕНСИИ ЗА ЛИЦАТА ПО ЧЛ. 69":	7 271	75,7	6 613	75,9	658	73,2
1.Инвалидност поради общо заболяване	1	72,2	1	72,2		
2.Пенсии за осигурителен стаж и възраст	7 270	75,7	6 612	75,9	658	73,2
III. ФОНД "ПЕНСИИ, НЕСВЪРЗАНИ С ТРУДОВА ДЕЙНОСТ"	1 977	78,6	370	74,8	1 607	79,4
1.Старост/Поборнически/						
2.Пенсии за военна инвалидност	76	72,9	56	71,8	20	76,0
3.Народни по отм.чл.28						
4.Народни по чл.30А						
5.За особени заслуги	1	78,5			1	78,5
6.Пенсии за гражданска инвалидност	10	71,8	6	70,5	4	73,9
7.Старост на частни земеделски стопани	63	88,3	10	90,5	53	87,8
8.С отделен указ						
9.Социални пенсии за инвалидност	1 298	75,8	179	69,9	1 119	76,7
10.Персонални пенсии	116	86,3			116	86,3
11.Социални пенсии за старост	413	85,0	119	82,6	294	86,0
IV. ФОНД "ТРУДОВА ЗЛОПОЛУКА И ПРОФЕСИОНАЛНА БОЛЕСТ"	999	76,9	278	77,3	721	79,9
A. ПЕНСИИ ЗА ТРУДОВА ДЕЙНОСТ - ВСИЧКО	998	79,1	277	77,2	721	79,9
1.Инвалидност поради трудова злополука и професионална болест	967	79,0	267	77,2	700	79,7
2.Инвалидност поради трудова злополука и професионална болест - ЗПЗСК	25	82,8	7	78,0	18	84,6
3.Инвалидност поради трудова злополука и професионална болест - СВОК на ТПК	6	84,2	3	82,0	3	86,3
Б.ПЕНСИИ ЗА ЛИЦАТА ПО ЧЛ. 69 ОТ КСО:	1	97,3	1	97,3		
1.Инвалидност поради трудова злополука и професионална болест	1	97,3	1	97,3		

8.3. Брой и среден месечен размер на добавките по чл.84 от КСО, отпуснати на вдовците и вдовиците, разпределени по вид на добавката и пол на пенсионерите към 31.12.2019 г.

ВИД НА ПЕНСИИТЕ	О Б Щ О		М Ъ Ж Е		Ж Е Н И	
	БРОЙ	Среден месечен размер	БРОЙ	Среден месечен размер	БРОЙ	Среден месечен размер
ПЕНСИИ - ВСИЧКО (I + II + III + IV)	729 580	77,31	132 554	56,17	597 026	82,00
I. Ф О Н Д " П Е Н С И И "	556 844	93,90	98 599	72,32	458 245	98,54
1.Инвалидност поради общо заболяване	233 078	83,77	43 269	73,05	189 809	86,21
2.Пенсии за осигурителен стаж и възраст	322 347	101,33	54 820	71,83	267 527	107,38
3.Пенсии за осигурит. стаж и възраст-ЗПЗСК	302	57,76	103	57,87	199	57,71
4.Инвалидност - общо забол. - ЗПЗСК	620	66,87	239	66,87	381	66,87
5.Инвалидност-общо забол.-СВОК на ТПК	92	71,19	38	66,91	54	74,21
6.Пенсии за осигурителен стаж и възраст-СВОК на ТПК	363	82,51	126	62,20	237	93,30
7.Частни занаятчии, търговци и др.	42	57,73	4	58,15	38	57,69
II.ФОНД "ПЕНСИИ ЗА ЛИЦАТА ПО ЧЛ. 69":	17 305	146,25	81	147,49	17 224	146,24
1.Инвалидност поради общо заболяване	13	96,09	1	109,21	12	94,99
2.Пенсии за осигурителен стаж и възраст	17 292	146,29	80	147,96	17 212	146,28
III. ФОНД "ПЕНСИИ, НЕСВЪРЗАНИ С ТРУДОВА ДЕЙНОСТ"	150 651	8,20	33 538	8,30	117 113	8,17
1.Старост/Поборнически/						
2.Пенсии за военна инвалидност	926	47,38	74	39,17	852	48,09
3.Народни по отм.чл.28	4	35,18			4	35,18
4.Народни по чл.30А	4	35,18			4	35,18
5.За особени заслуги	1	129,85			1	129,85
6.Пенсии за гражданска инвалидност	40	25,82	1	17,59	39	26,03
7.Старост на частни земеделски стопани	42	58,15	16	58,15	26	58,15
8.С отделен указ	3	35,18	1	35,18	2	35,18
9.Социални пенсии за инвалидност	148 488	7,73	33 100	7,92	115 388	7,67
10.Персонални пенсии	3	35,18	3	35,18		
11.Социални пенсии за старост	1 140	35,18	343	35,18	797	35,18
IV. ФОНД "ТРУДОВА ЗЛОПОЛУКА И ПРОФЕСИОНАЛНА БОЛЕСТ"	4 780	73,10	336	72,19	4 444	73,17
A. ПЕНСИИ ЗА ТРУДОВА ДЕЙНОСТ - ВСИЧКО	4 737	73,08	333	72,16	4 404	73,15
1.Инвалидност поради трудова злополука и професионална болест	4 645	73,23	327	72,11	4 318	73,31
2.Инвалидност поради трудова злополука и професионална болест - ЗПЗСК	76	66,47	3	72,69	73	66,22
3.Инвалидност поради трудова злополука и професионална болест - СВОК на ТПК	16	61,93	3	77,41	13	58,36
Б.ПЕНСИИ ЗА ЛИЦАТА ПО ЧЛ. 69 ОТ КСО:	43	75,37	3	75,99	40	75,32
1.Инвалидност поради трудова злополука и професионална болест	43	75,37	3	75,99	40	75,32

8.4. Брой и среден месечен размер на добавките по чл.84 от КСО, разпределени по вид на основната пенсия и вид на получаваната добавка към основната пенсия, към 31.12.2019 г.

ВИД НА ПЕНСИИТЕ	Пенсии, получавани като основни		Пенсии, получавани като добавка към основната пенсия	
	БРОЙ	Среден месечен размер	БРОЙ	Среден месечен размер
ПЕНСИИ - ВСИЧКО (I + II + III + IV + V)	578 571	308,79	729 580	77,31
ПЕНСИИ - ВСИЧКО (I + II + III +IV)	578 366	308,75	729 337	77,30
I. ФОНД "П Е Н С И И"	568 119	305,11	715 868	77,55
1.Инвалидност поради общо заболяване	52 960	253,79	70 472	68,85
2.Пенсии за осигурителен стаж и възраст	511 690	310,84	641 019	78,54
3.Пенсии за осигурит. стаж и възраст-ЗПЗСК	271	219,23	287	67,65
4.Инвалидност - общо забол. - ЗПЗСК	215	220,65	259	68,12
5.Инвалидност-общо забол.-СВОК на ТПК	194	235,63	268	67,74
6.Пенсии за осигурителен стаж и възраст-СВОК на ТПК	2 754	248,21	3 517	74,50
7.Частни занаятчии, търговци и др.	35	210,34	46	58,37
II.ФОНД "ПЕНСИИ ЗА ЛИЦАТА ПО ЧЛ. 69":	7 271	643,54	9 853	64,01
1.Инвалидност поради общо заболяване	1	413,71	1	80,93
2.Пенсии за осигурителен стаж и възраст	7 270	643,57	9 852	64,01
III. ФОНД "ПЕНСИИ, НЕСВЪРЗАНИ С ТРУДОВА ДЕЙНОСТ"	1 977	148,92	2 357	58,57
1.Старост/Поборнически/				
2.Пенсии за военна инвалидност	76	176,34	108	51,53
3.Народни по отм.чл.28				
4.Народни по чл.30А				
5.За особени заслуги	1	700,00	2	77,73
6.Пенсии за гражданска инвалидност	10	175,22	14	61,00
7.Старост на частни земеделски стопани	63	219,43	70	56,21
8.С отделен указ				
9.Социални пенсии за инвалидност	1 298	151,04	1 599	61,03
10.Персонални пенсии	116	119,47	124	57,81
11.Социални пенсии за старост	413	132,74	440	51,79
IV. ФОНД "ТРУДОВА ЗЛОПОЛУКА И ПРОФЕСИОНАЛНА БОЛЕСТ"	999	259,91	1 259	75,83
A. ПЕНСИИ ЗА ТРУДОВА ДЕЙНОСТ - ВСИЧКО	998	259,89	1 258	75,84
1.Инвалидност поради трудова злополука и професионална болест	967	260,85	1 224	75,94
2.Инвалидност поради трудова злополука и професионална болест - ЗПЗСК	25	228,53	26	77,67
3.Инвалидност поради трудова злополука и професионална болест - СВОК на ТПК	6	235,89	8	55,75
Б.ПЕНСИИ ЗА ЛИЦАТА ПО ЧЛ. 69 ОТ КСО:	1	274,29	1	58,15
1.Инвалидност поради трудова злополука и професионална болест	1	274,29	1	58,15
V. Пенсия по чл. 69в от КСО	205	429,89	243	89,83

8.5. Брой на пенсионерите, на които е отпусната чужда помощ, разпределени по вид на водещата пенсия, за периода 1.01.2019 - 31.12.2019 г. (новоотпуснати)

ВИД НА ПЕНСИИТЕ	Общо	Лични	Наследствени
ПЕНСИИ - ВСИЧКО (I + II + III + IV)	7 687	7 624	63
I. ФОНД "П Е Н С И И"	6 573	6 522	51
1.Инвалидност поради общо заболяване	2 530	2 525	5
2.Пенсии за осигурителен стаж и възраст	4 017	3 971	46
3.Пенсии за осигурит. стаж и възраст-ЗПЗСК	4	4	
4.Инвалидност - общо забол. - ЗПЗСК			
5.Инвалидност-общо забол.- СВОК на ТПК	4	4	
6.Пенсии за осигурителен стаж и възраст-СВОК на ТПК	18	18	
7.Частни занаятчии, търговци и др.			
II. ФОНД "ПЕНСИИ ЗА ЛИЦАТА ПО ЧЛ. 69":	160	149	11
1.Инвалидност поради общо заболяване			
2.Пенсии за осигурителен стаж и възраст	160	149	11
III. ФОНД "ПЕНСИИ, НЕСВЪРЗАНИ С ТРУДОВА ДЕЙНОСТ"	937	937	
1.Старост/Поборнически/			
2.Пенсии за военна инвалидност	12	12	
3.Народни по отм.чл.28			
4.Народни по чл.30А			
5.За особени заслуги			
6.Пенсии за гражданска инвалидност			
7.Старост на частни земеделски стопани			
8.С отделен указ			
9.Социални пенсии за инвалидност	925	925	
10.Персонални пенсии			
11.Социални пенсии за старост			
IV. ФОНД "ТРУДОВА ЗЛОПОЛУКА И ПРОФЕСИОНАЛНА БОЛЕСТ"	17	16	1
A. ПЕНСИИ ЗА ТРУДОВА ДЕЙНОСТ - ВСИЧКО	17	16	1
1.Инвалидност поради трудова злополука и професионална болест	17	16	1
2.Инвалидност поради трудова злополука и професионална болест - ЗПЗСК			
3.Инвалидност поради трудова злополука и професионална болест - СВОК на ТПК			
Б.ПЕНСИИ ЗА ЛИЦАТА ПО ЧЛ. 69 ОТ КСО:			
1.Инвалидност поради трудова злополука и професионална болест			

9. ПЕНСИИ ПО ТП на НОИ

9.1. Брой на пенсиите и пенсионерите по
ТП на НОИ към 31.12.2019 г.

ТП на НОИ	Д О О		
	БРОЙ НА		Брой на пенсиите на 100 пенсионера
	ПЕНСИИТЕ	ПЕНСИОНЕРИТЕ	
О Б Щ О	2 151 765	2 135 836	100,75
1.Благоевград	83 913	83 354	100,67
2.Бургас	108 542	107 839	100,65
3.Варна	123 458	122 688	100,63
4.Велико Търново	74 852	74 420	100,58
5.Видин	33 243	33 022	100,67
6.Враца	59 344	58 874	100,80
7.Габрово	42 568	42 185	100,91
8.Кърджали	56 917	56 635	100,50
9.Кюстендил	46 774	46 346	100,92
10.Ловеч	44 878	44 561	100,71
11.Монтана	44 449	44 062	100,88
12.Пазарджик	74 864	74 226	100,86
13.Перник	43 658	42 992	101,55
14.Плевен	86 200	85 582	100,72
15.Пловдив	192 299	190 673	100,85
16.Разград	39 703	39 436	100,68
17.Русе	70 297	69 715	100,83
18.Силистра	39 711	39 477	100,59
19.Сливен	53 231	52 775	100,86
20.Смолян	37 927	37 287	101,72
21.София-град	341 633	339 638	100,59
22.София	71 864	71 148	101,01
23.Стара Загора	99 397	98 607	100,80
24.Добрич	52 301	52 007	100,57
25.Търговище	33 957	33 732	100,67
26.Хасково	74 261	73 793	100,63
27.Шумен	53 732	53 401	100,62
28.Ямбол	39 718	39 401	100,80
30. Турция	14 863	14 789	100,50
31.ЕРМД	13 211	13 171	100,30

9.1. Брой на пенсиите и пенсионерите по
ТП на НОИ към 31.12.2019 г.

(продължение)

ТП на НОИ	ОБЩО ФОНД "ПЕНСИИ"	
	БРОЙ НА	
	ПЕНСИИТЕ	ПЕНСИОНЕРИТЕ
ОБЩО	1 980 238	1 975 994
1.Благоевград	78 430	78 291
2.Бургас	99 609	99 433
3.Варна	113 319	113 106
4.Велико Търново	68 924	68 811
5.Видин	30 931	30 870
6.Враца	54 930	54 811
7.Габрово	40 388	40 302
8.Кърджали	53 567	53 503
9.Кюстендил	43 684	43 580
10.Ловеч	41 313	41 234
11.Монтана	41 290	41 190
12.Пазарджик	69 739	69 563
13.Перник	40 835	40 693
14.Плевен	78 887	78 704
15.Пловдив	176 037	175 635
16.Разград	36 853	36 762
17.Русе	65 684	65 527
18.Силистра	37 054	36 965
19.Сливен	47 552	47 425
20.Смолян	35 522	35 328
21.София-град	306 993	306 462
22.София	65 634	65 430
23.Стара Загора	91 843	91 649
24.Добрич	48 203	48 125
25.Търговище	31 506	31 450
26.Хасково	68 646	68 531
27.Шумен	49 534	49 416
28.Ямбол	35 726	35 624
30. Турция	14 594	14 574
31.ЕРМД	13 011	13 000

9.1. Брой на пенсиите и пенсионерите по
ТП на НОИ към 31.12.2019 г.

(продължение)

ТП на НОИ	ОБЩО ФОНД "ПЕНСИИ ЗА ЛИЦАТА ПО ЧЛ. 69"	
	БРОЙ НА	
	ПЕНСИИТЕ	ПЕНСИОНЕРИТЕ
ОБЩО	93 173	93 154
1.Благоевград	2 480	2 480
2.Бургас	5 334	5 333
3.Варна	5 923	5 921
4.Велико Търново	3 268	3 268
5.Видин	921	921
6.Враца	1 660	1 659
7.Габрово	829	829
8.Кърджали	934	934
9.Кюстендил	1 531	1 529
10.Ловеч	1 707	1 707
11.Монтана	1 329	1 329
12.Пазарджик	1 679	1 679
13.Перник	1 232	1 232
14.Плевен	4 074	4 074
15.Пловдив	9 238	9 233
16.Разград	684	683
17.Русе	1 959	1 959
18.Силистра	631	631
19.Сливен	3 066	3 066
20.Смолян	937	937
21.София-град	25 438	25 431
22.София	3 591	3 591
23.Стара Загора	4 436	4 436
24.Добрич	1 879	1 879
25.Търговище	807	807
26.Хасково	3 017	3 017
27.Шумен	1 875	1 875
28.Ямбол	2 606	2 606
30. Турция	1	1
31.ЕРМД	107	107

9.1. Брой на пенсиите и пенсионерите по
ТП на НОИ към 31.12.2019 г.

(продължение)

ТП на НОИ	ОБЩО ФОНД "ПЕНСИИ, НЕСВЪРЗАНИ С ТРУДОВА ДЕЙНОСТ"	
	БРОЙ НА	
	ПЕНСИИТЕ	ПЕНСИОНЕРИТЕ
ОБЩО	61 833	59 529
1.Благоевград	2 429	2 309
2.Бургас	2 861	2 749
3.Варна	3 331	3 244
4.Велико Търново	2 204	2 116
5.Видин	1 180	1 138
6.Враца	2 262	2 192
7.Габрово	951	899
8.Кърджали	2 056	2 002
9.Кюстендил	1 152	1 089
10.Ловеч	1 501	1 461
11.Монтана	1 432	1 378
12.Пазарджик	2 784	2 682
13.Перник	894	841
14.Плевен	2 608	2 494
15.Пловдив	5 350	5 152
16.Разград	1 876	1 825
17.Русе	2 072	1 986
18.Силистра	1 803	1 762
19.Сливен	2 160	2 090
20.Смолян	772	718
21.София-град	7 285	7 047
22.София	1 918	1 817
23.Стара Загора	2 362	2 250
24.Добрич	1 858	1 810
25.Търговище	1 399	1 352
26.Хасково	2 104	2 032
27.Шумен	1 947	1 886
28.Ямбол	1 097	1 046
30. Турция	125	111
31.ЕРМД	60	51

9.1. Брой на пенсиите и пенсионерите по
ТП на НОИ към 31.12.2019 г.

(продължение и край)

ТП на НОИ	ФОНД "ТРУДОВА ЗЛОПОЛУКА И ПРОФЕСИОНАЛНА БОЛЕСТ"	
	БРОЙ НА	
	ПЕНСИИТЕ	ПЕНСИОНЕРИТЕ
О Б Щ О	16 521	7 159
1.Благоевград	574	274
2.Бургас	738	324
3.Варна	885	417
4.Велико Търново	456	225
5.Видин	211	93
6.Враца	492	212
7.Габрово	400	155
8.Кърджали	360	196
9.Кюстендил	407	148
10.Ловеч	357	159
11.Монтана	398	165
12.Пазарджик	662	302
13.Перник	697	226
14.Плевен	631	310
15.Пловдив	1 674	653
16.Разград	290	166
17.Русе	582	243
18.Силистра	223	119
19.Сливен	453	194
20.Смолян	696	304
21.София-град	1 917	698
22.София	721	310
23.Стара Загора	756	272
24.Добрич	361	193
25.Търговище	245	123
26.Хасково	494	213
27.Шумен	376	224
28.Ямбол	289	125
30. Турция	143	103
31.ЕРМД	33	13

9.2. Брой на пенсиите по видове и ТП на НОИ
към 31.12.2019 г.

ТП на НОИ	О Б Щ О		I. ФОНД "ПЕНСИИ"								
	ОБЩО	31.XII.2019 г. В % Към 31.XII.2018 г.	ОБЩО	Процент от общия брой	Инвалидност общо заболяване	Пенсии за осигур. стаж и възраст	Пенсии за осигур. стаж и възраст ЗПЗСК	Инвалидност общо заболяване ЗПЗСК	Инвалидност общо заболяване СВОК на ТПК	Пенсии за осигур. стаж и възраст СВОК на ТПК	Частни занаятчии, търговци и др.
О Б Щ О	2 151 765	85,6%	1 980 238	100,0%	449 832	1 524 974	378	406	656	3 934	58
1.Благоевград	83 913	91,3%	78 430	4,0%	15 800	62 461	5	14	20	129	1
2.Бургас	108 542	92,5%	99 609	5,0%	16 273	83 194	22	24	19	76	1
3.Варна	123 458	86,1%	113 319	5,7%	25 854	86 891	8	18	77	469	2
4.Велико Търново	74 852	88,8%	68 924	3,5%	12 306	56 386	8	5	23	195	1
5.Видин	33 243	87,1%	30 931	1,6%	6 168	24 617	10	5	9	121	1
6.Враца	59 344	81,4%	54 930	2,8%	15 255	39 460	18	15	8	173	1
7.Габрово	42 568	81,4%	40 388	2,0%	9 453	30 805	5	4	14	104	3
8.Кърджали	56 917	93,1%	53 567	2,7%	14 658	38 881	12	11	4	1	
9.Кюстендил	46 774	84,9%	43 684	2,2%	8 052	35 611	7	3	3	8	
10.Ловеч	44 878	85,1%	41 313	2,1%	8 976	31 935	10	8	24	359	1
11.Монтана	44 449	82,6%	41 290	2,1%	9 952	31 016	12	9	50	250	1
12.Пазарджик	74 864	87,7%	69 739	3,5%	17 524	52 068	11	12	6	118	
13.Перник	43 658	81,0%	40 835	2,1%	8 592	32 203	10	2	3	24	1
14.Плевен	86 200	83,6%	78 887	4,0%	18 596	60 148	28	16	18	74	7
15.Пловдив	192 299	83,4%	176 037	8,9%	40 285	135 327	52	47	98	217	11
16.Разград	39 703	85,9%	36 853	1,9%	11 981	24 736	7	40	24	64	1
17.Русе	70 297	87,5%	65 684	3,3%	12 602	52 882	17	22	10	151	
18.Силистра	39 711	74,5%	37 054	1,9%	15 659	21 245	9	7	56	78	
19.Сливен	53 231	89,8%	47 552	2,4%	9 436	37 974	6	8	21	105	2
20.Смолян	37 927	90,7%	35 522	1,8%	6 758	28 721	14	8	2	18	1
21.София-град	341 633	81,1%	306 993	15,5%	79 631	226 740	4	3	77	529	9
22.София	71 864	82,7%	65 634	3,3%	15 860	49 618	5	8	12	131	
23.Стара Загора	99 397	88,4%	91 843	4,6%	15 618	76 107	21	15	3	76	3
24.Добрич	52 301	89,6%	48 203	2,4%	10 417	37 447	11	11	33	282	2
25.Търговище	33 957	90,6%	31 506	1,6%	7 354	24 127	12	8	3	1	1
26.Хасково	74 261	90,6%	68 646	3,5%	13 287	55 320	12	21	3	3	
27.Шумен	53 732	86,4%	49 534	2,5%	13 377	35 990	13	36	16	96	6
28.Ямбол	39 718	86,6%	35 726	1,8%	6 864	28 739	10	11	20	80	2
30. Турция	14 863	95,7%	14 594	0,7%	655	13 904	19	14		2	
31.ЕРМД	13 211	99,3%	13 011	0,7%	2 589	10 421		1			

9.2. Брой на пенсиите по видове и ТП на НОИ
към 31.12.2019 г.

(продължение)

ТП на НОИ	II. ФОНД "ПЕНСИИ ЗА ЗА ЛИЦАТА ПО ЧЛ.69"			
	ОБЩО	Процент от общия брой	Инвалидност общо заболяване	Пенсии за осигурителен стаж и възраст
О Б Щ О	93 173	100,0%	55	93 118
1.Благоевград	2 480	2,7%		2480
2.Бургас	5 334	5,7%	1	5333
3.Варна	5 923	6,4%	9	5914
4.Велико Търново	3 268	3,5%	2	3266
5.Видин	921	1,0%		921
6.Враца	1 660	1,8%	2	1658
7.Габрово	829	0,9%	1	828
8.Кърджали	934	1,0%		934
9.Кюстендил	1 531	1,6%	1	1530
10.Ловеч	1 707	1,8%	2	1705
11.Монтана	1 329	1,4%	3	1326
12.Пазарджик	1 679	1,8%		1679
13.Перник	1 232	1,3%	1	1231
14.Плевен	4 074	4,4%		4074
15.Пловдив	9 238	9,9%	7	9231
16.Разград	684	0,7%		684
17.Русе	1 959	2,1%	2	1957
18.Силистра	631	0,7%	1	630
19.Сливен	3 066	3,3%	3	3063
20.Смолян	937	1,0%		937
21.София-град	25 438	27,3%	4	25434
22.София	3 591	3,9%	1	3590
23.Стара Загора	4 436	4,8%	5	4431
24.Добрич	1 879	2,0%	2	1877
25.Търговище	807	0,9%		807
26.Хасково	3 017	3,2%	2	3015
27.Шумен	1 875	2,0%	5	1870
28.Ямбол	2 606	2,8%	1	2605
30. Турция	1	0,001%		1
31.ЕРМД	107	0,1%		107

9.2. Брой на пенсиите по видове и ТП на НОИ
към 31.12.2019 г.

(продължение)

ТП на НОИ	III. ФОНД "ПЕНСИИ, НЕСВЪРЗАНИ С ТРУДОВА ДЕЙНОСТ"								
	ОБЩО	Процент от общия брой	Старост - поборнически	Пенсии за военна инвалидност	Народни по отм. Чл.28 от отм.ЗП	Народни по отм. Чл.30 от отм.ЗП	За особени заслуги	Пенсии за гражданска инвалидност	Пенсии за старост на частни земеделски стопани
О Б Щ О	61 833	100,0%	1	4 468	1	2	10	237	76
1.Благоевград	2 429	3,9%	1	223				8	
2.Бургас	2 861	4,6%		236			1	16	50
3.Варна	3 331	5,4%		184				9	
4.Велико Търново	2 204	3,6%		172				12	
5.Видин	1 180	1,9%		63				1	1
6.Враца	2 262	3,7%		136				9	
7.Габрово	951	1,5%		77				6	
8.Кърджали	2 056	3,3%		138				1	2
9.Кюстендил	1 152	1,9%		106				4	
10.Ловеч	1 501	2,4%		90				8	
11.Монтана	1 432	2,3%		105				9	
12.Пазарджик	2 784	4,5%		222				7	2
13.Перник	894	1,4%		88				2	
14.Плевен	2 608	4,2%		194				13	
15.Пловдив	5 350	8,7%		381				23	11
16.Разград	1 876	3,0%		125				3	1
17.Русе	2 072	3,4%		149				7	
18.Силистра	1 803	2,9%		86				1	
19.Сливен	2 160	3,5%		145	1			8	2
20.Смолян	772	1,2%		107			1	4	
21.София-град	7 285	11,8%		468		2	7	29	1
22.София	1 918	3,1%		175			1	16	3
23.Стара Загора	2 362	3,8%		210				11	1
24.Добрич	1 858	3,0%		107				11	
25.Търговище	1 399	2,3%		89				2	
26.Хасково	2 104	3,4%		144				1	1
27.Шумен	1 947	3,1%		124				8	
28.Ямбол	1 097	1,8%		81				6	
30. Турция	125	0,2%		33				1	1
31.ЕРМД	60	0,1%		10				1	

9.2. Брой на пенсиите по видове и ТП на НОИ
към 31.12.2019 г.

(продължение)

ТП на НОИ	С отделен указ	III. ФОНД "ПЕНСИИ, НЕСВЪРЗАНИ С ТРУДОВА ДЕЙНОСТ"			IV. ФОНД "ТРУДОВА ЗЛОПОЛУКА И ПРОФЕСИОНАЛНА БОЛЕСТ"			
		Социални пенсии за инвалидност	Персонални и пенсии	Социални пенсии за старост	ОБЩО		А. Пенсии за трудова дейност	
					ОБЩО	Процент от общия брой	ОБЩО	Процент от общия брой
О Б Щ О	1	50 460	2 671	3 906	16 521	100,0%	16 499	100,0%
1.Благоевград		1976	98	123	574	3,5%	574	3,5%
2.Бургас		2207	136	215	738	4,5%	738	4,5%
3.Варна		2825	133	180	885	5,4%	883	5,4%
4.Велико Търново		1799	62	159	456	2,8%	456	2,8%
5.Видин		998	51	66	211	1,3%	211	1,3%
6.Враца		1920	98	99	492	3,0%	492	3,0%
7.Габрово		814	17	37	400	2,4%	398	2,4%
8.Кърджали		1794	43	78	360	2,2%	360	2,2%
9.Кюстендил		968	35	39	407	2,5%	406	2,5%
10.Ловеч		1197	84	122	357	2,2%	357	2,2%
11.Монтана		1119	78	121	398	2,4%	398	2,4%
12.Пазарджик		2214	141	198	662	4,0%	662	4,0%
13.Перник		733	40	31	697	4,2%	697	4,2%
14.Плевен		2046	159	196	631	3,8%	630	3,8%
15.Пловдив		4405	177	353	1 674	10,1%	1 670	10,1%
16.Разград	1	1563	82	101	290	1,8%	290	1,8%
17.Русе		1724	71	121	582	3,5%	580	3,5%
18.Силистра		1524	92	100	223	1,3%	223	1,4%
19.Сливен		1616	231	157	453	2,7%	452	2,7%
20.Смолян		616	26	18	696	4,2%	695	4,2%
21.София-град		6113	178	487	1 917	11,6%	1 912	11,6%
22.София		1545	84	94	721	4,4%	721	4,4%
23.Стара Загора		1874	110	156	756	4,6%	756	4,6%
24.Добрич		1493	90	157	361	2,2%	361	2,2%
25.Търговище		1083	71	154	245	1,5%	245	1,5%
26.Хасково		1710	118	130	494	3,0%	493	3,0%
27.Шумен		1585	89	141	376	2,3%	376	2,3%
28.Ямбол		861	77	72	289	1,7%	287	1,7%
30. Турция		90			143	0,9%	143	0,9%
31.ЕРМД		48		1	33	0,2%	33	0,2%

9.2. Брой на пенсиите по видове и ТП на НОИ
към 31.12.2019 г.

(продължение и край)

ТП на НОИ	IV. ФОНД "ТРУДОВА ЗЛОПОЛУКА И ПРОФЕСИОНАЛНА БОЛЕСТ"					
	А. Пенсии за трудова дейност			Б. Пенсии за лицата по чл.69 от КСО		
	Инвалидност труд.злоп.и проф.болест	Инвалидност труд.злоп.и проф.болест ЗПЗСК	Инвалидност труд.злоп.и проф.болест СВОК на ТПК	ОБЩО	Процент от общия брой	Инвалидност труд.злоп.и проф.болест
О Б Щ О	16 265	166	68	22	100,0%	22
1.Благоевград	554	18	2			
2.Бургас	732	5	1			
3.Варна	870	5	8	2	9,1%	2
4.Велико Търново	446	5	5			
5.Видин	206	5				
6.Враца	487	3	2			
7.Габрово	398			2	9,1%	2
8.Кърджали	358	1	1			
9.Кюстендил	401	3	2	1	4,5%	1
10.Ловеч	347	6	4			
11.Монтана	393	3	2			
12.Пазарджик	654	6	2			
13.Перник	695	2				
14.Плевен	622	7	1	1	4,5%	1
15.Пловдив	1644	20	6	4	18,2%	4
16.Разград	280	10				
17.Русе	569	9	2	2	9,1%	2
18.Силистра	214	6	3			
19.Сливен	441	11		1	4,5%	1
20.Смолян	691	2	2	1	4,5%	1
21.София-град	1897	3	12	5	22,7%	5
22.София	715	4	2			
23.Стара Загора	753	2	1			
24.Добрич	350	6	5			
25.Търговище	241	4				
26.Хасково	490	3		1	4,5%	1
27.Шумен	369	6	1			
28.Ямбол	279	4	4	2	9,1%	2
30. Турция	136	7				
31.ЕРМД	33					

9.3. Брой на пенсионерите с лични първи пенсии за
инвалидност поради общо заболяване на работници,служители и членове на СВОК
по ТП на НОИ и групи инвалидност към 31.12.2019 г.

ТП на НОИ	ОБЩО	НАМАЛЕНА РАБОТОСПОСОБНОСТ			Непоказани
		над 90%	от 71 до 90%	от 50 до 70%	
О Б Щ О	376 736	68 255	142 998	163 865	1 618
1.Благоевград	12 487	1 853	4 074	6 490	70
2.Бургас	12 022	2 009	3 515	6 442	56
3.Варна	21 962	4 003	8 125	9 751	83
4.Велико Търново	9 907	1 919	4 332	3 623	33
5.Видин	5 117	938	1 757	2 177	245
6.Враца	13 380	2 985	4 649	5 676	70
7.Габрово	8 523	1 742	3 393	3 371	17
8.Кърджали	11 597	1 589	4 052	5 818	138
9.Кюстендил	6 869	1 490	2 539	2 829	11
10.Ловеч	7 671	1 228	2 868	3 554	21
11.Монтана	8 404	1 668	3 464	3 211	61
12.Пазарджик	14 239	1 869	4 508	7 803	59
13.Перник	7 401	1 507	2 646	3 235	13
14.Плевен	15 795	3 057	5 898	6 825	15
15.Пловдив	34 072	6 154	11 858	15 926	134
16.Разград	10 128	1 430	4 084	4 571	43
17.Русе	10 344	1 718	3 894	4 704	28
18.Силистра	14 338	3 059	6 589	4 647	43
19.Сливен	7 171	1 188	2 122	3 841	20
20.Смолян	5 353	858	1 883	2 601	11
21.София-град	70 718	13 651	31 857	25 058	152
22.София	13 560	2 889	4 906	5 734	31
23.Стара Загора	12 548	2 262	4 668	5 531	87
24.Добрич	8 096	1 300	3 001	3 775	20
25.Търговище	5 748	882	2 033	2 811	22
26.Хасково	10 751	1 573	3 447	5 691	40
27.Шумен	10 872	2 055	4 071	4 735	11
28.Ямбол	5 556	1 042	2 115	2 333	66
30. Турция	252	39	86	127	0
31.ЕРМД	1 855	298	564	975	18

9.4. Относителен дял на броя на пенсионерите с лични пенсии за инвалидност поради общо заболяване по ТП на НОИ и групи инвалидност към 31.12.2019 г.

ТП на НОИ	ОБЩО	НАМАЛЕНА РАБОТОСПОСОБНОСТ			Непоказани
		над 90%	от 71 до 90%	от 50 до 70%	
О Б Щ О	100,00%	18,12%	37,96%	43,50%	0,43%
1.Благоевград	100,00%	14,84%	32,63%	51,97%	0,56%
2.Бургас	100,00%	16,71%	29,24%	53,59%	0,47%
3.Варна	100,00%	18,23%	37,00%	44,40%	0,38%
4.Велико Търново	100,00%	19,37%	43,73%	36,57%	0,33%
5.Видин	100,00%	18,33%	34,34%	42,54%	4,79%
6.Враца	100,00%	22,31%	34,75%	42,42%	0,52%
7.Габрово	100,00%	20,44%	39,81%	39,55%	0,20%
8.Кърджали	100,00%	13,70%	34,94%	50,17%	1,19%
9.Кюстендил	100,00%	21,69%	36,96%	41,19%	0,16%
10.Ловеч	100,00%	16,01%	37,39%	46,33%	0,27%
11.Монтана	100,00%	19,85%	41,22%	38,21%	0,73%
12.Пазарджик	100,00%	13,13%	31,66%	54,80%	0,41%
13.Перник	100,00%	20,36%	35,75%	43,71%	0,18%
14.Плевен	100,00%	19,35%	37,34%	43,21%	0,09%
15.Пловдив	100,00%	18,06%	34,80%	46,74%	0,39%
16.Разград	100,00%	14,12%	40,32%	45,13%	0,42%
17.Русе	100,00%	16,61%	37,65%	45,48%	0,27%
18.Силистра	100,00%	21,33%	45,95%	32,41%	0,30%
19.Сливен	100,00%	16,57%	29,59%	53,56%	0,28%
20.Смолян	100,00%	16,03%	35,18%	48,59%	0,21%
21.София-град	100,00%	19,30%	45,05%	35,43%	0,21%
22.София	100,00%	21,31%	36,18%	42,29%	0,23%
23.Стара Загора	100,00%	18,03%	37,20%	44,08%	0,69%
24.Добрич	100,00%	16,06%	37,07%	46,63%	0,25%
25.Търговище	100,00%	15,34%	35,37%	48,90%	0,38%
26.Хасково	100,00%	14,63%	32,06%	52,93%	0,37%
27.Шумен	100,00%	18,90%	37,44%	43,55%	0,10%
28.Ямбол	100,00%	18,75%	38,07%	41,99%	1,19%
30. Турция	100,00%	15,48%	34,13%	50,40%	0,00%
31.ЕРМД	100,00%	16,06%	30,40%	52,56%	0,97%

9.5. Брой на новоотпуснатите, изменените и прекратените пенсии
 през 2019 г., по ТП на НОИ и фондове на ДОО
 (общо)

ТП на НОИ	ОБЩО	НОВООТПУСНАТИ	ИЗМЕНЕНИ	ПРЕКРАТЕНИ
ОБЩО	539 755	119 750	278 044	141 961
1.Благоевград	18 662	4 813	8 387	5 462
2.Бургас	27 414	6 038	14 511	6 865
3.Варна	31 809	6 480	17 514	7 815
4.Велико Търново	18 943	4 114	10 043	4 786
5.Видин	7 813	1 841	3 493	2 479
6.Враца	14 195	3 235	6 485	4 475
7.Габрово	11 059	2 015	6 377	2 667
8.Кърджали	12 144	4 419	4 776	2 949
9.Кюстендил	10 833	2 262	5 439	3 132
10.Ловеч	10 551	2 116	5 279	3 156
11.Монтана	10 838	2 482	4 959	3 397
12.Пазарджик	17 462	3 911	8 654	4 897
13.Перник	11 015	2 165	6 019	2 831
14.Плевен	21 131	4 628	10 552	5 951
15.Пловдив	44 463	10 068	21 914	12 481
16.Разград	9 526	2 364	4 574	2 588
17.Русе	17 654	3 616	9 321	4 717
18.Силистра	8 880	1 881	4 181	2 818
19.Сливен	13 673	3 086	6 841	3 746
20.Смолян	9 156	2 076	4 888	2 192
21.София-град	100 015	20 049	57 930	22 036
22.София	18 596	3 652	9 923	5 021
23.Стара Загора	26 908	5 698	14 619	6 591
24.Добрич	12 478	3 049	6 022	3 407
25.Търговище	7 877	1 994	3 571	2 312
26.Хасково	17 667	4 347	8 513	4 807
27.Шумен	13 210	3 181	6 487	3 542
28.Ямбол	11 009	2 138	6 127	2 744
30. Турция	1 904	629	25	1 250
31.ЕРМД	2 870	1 403	620	847

9.5. Брой на новоотпуснатите, изменените и прекратените пенсии
 през 2019 г., по ТП на НОИ и фондове на ДОО
 (Фонд "Пенсии")

(Продължение)

ТП на НОИ	ОБЩО	НОВООТПУСНАТИ	ИЗМЕНЕНИ	ПРЕКРАТЕНИ
ОБЩО	489 138	113 016	244 044	132 078
1.Благоевград	17 368	4 597	7 612	5 159
2.Бургас	24 623	5 728	12 483	6 412
3.Варна	28 651	6 104	15 298	7 249
4.Велико Търново	17 113	3 897	8 772	4 444
5.Видин	7 209	1 700	3 184	2 325
6.Враца	13 115	3 026	5 893	4 196
7.Габрово	10 489	1 935	6 000	2 554
8.Кърджали	11 283	4 187	4 333	2 763
9.Кюстендил	10 023	2 145	4 939	2 939
10.Ловеч	9 450	1 974	4 538	2 938
11.Монтана	9 959	2 305	4 498	3 156
12.Пазарджик	16 289	3 693	8 016	4 580
13.Перник	10 277	2 059	5 544	2 674
14.Плевен	18 987	4 326	9 155	5 506
15.Пловдив	39 715	9 513	18 637	11 565
16.Разград	8 890	2 248	4 253	2 389
17.Русе	16 348	3 407	8 492	4 449
18.Силистра	8 209	1 739	3 872	2 598
19.Сливен	11 971	2 859	5 669	3 443
20.Смолян	8 629	2 009	4 551	2 069
21.София-град	88 604	18 843	49 746	20 015
22.София	16 542	3 434	8 421	4 687
23.Стара Загора	24 320	5 410	12 698	6 212
24.Добрич	11 379	2 862	5 334	3 183
25.Търговище	7 256	1 879	3 219	2 158
26.Хасково	16 033	4 124	7 404	4 505
27.Шумен	12 025	3 014	5 723	3 288
28.Ямбол	9 660	1 989	5 121	2 550
30. Турция	1 887	624	25	1 238
31.ЕРМД	2 834	1 386	614	834

9.5. Брой на новоотпуснатите, изменените и прекратените пенсии
 през 2019 г., по ТП на НОИ и фондове на ДОО
 (Фонд "Пенсии за лицата по чл.69")

(Продължение)

ТП на НОИ	ОБЩО	НОВООТПУСНАТИ	ИЗМЕНЕНИ	ПРЕКРАТЕНИ
ОБЩО	37 211	1 589	32 010	3 612
1.Благоевград	866	55	716	95
2.Бургас	2 232	84	1 949	199
3.Варна	2 391	83	2 098	210
4.Велико Търново	1 363	44	1 200	119
5.Видин	314	20	263	31
6.Враца	593	34	503	56
7.Габрово	390	14	339	37
8.Кърджали	402	24	353	25
9.Кюстендил	545	26	465	54
10.Ловеч	783	40	692	51
11.Монтана	496	24	412	60
12.Пазарджик	663	37	564	62
13.Перник	527	37	434	56
14.Плевен	1 488	59	1 281	148
15.Пловдив	3 604	133	3 106	365
16.Разград	310	8	273	29
17.Русе	858	20	766	72
18.Силистра	283	7	260	16
19.Сливен	1 241	42	1 110	89
20.Смолян	373	29	315	29
21.София-град	9 660	510	7 986	1 164
22.София	1 633	69	1 452	112
23.Стара Загора	2 025	50	1 813	162
24.Добрич	728	19	648	61
25.Търговище	350	11	313	26
26.Хасково	1 181	43	1 029	109
27.Шумен	793	16	702	75
28.Ямбол	1 101	44	963	94
30. Турция				
31.ЕРМД	18	7	5	6

9.5. Брой на новоотпуснатите, изменените и прекратените пенсии
 през 2019 г., по ТП на НОИ и фондове на ДОО
 (Фонд "Пенсии, несвързани с трудова дейност")

(Продължение)

ТП на НОИ	ОБЩО	НОВООТПУСНАТИ	ИЗМЕНЕНИ	ПРЕКРАТЕНИ
ОБЩО	11 931	4 857	1 529	5 545
1.Благоевград	368	146	45	177
2.Бургас	494	216	64	214
3.Варна	657	263	85	309
4.Велико Търново	427	167	52	208
5.Видин	268	117	40	111
6.Враца	442	166	70	206
7.Габрово	147	61	23	63
8.Кърджали	424	203	79	142
9.Кюстендил	221	82	23	116
10.Ловеч	283	96	32	155
11.Монтана	341	140	38	163
12.Пазарджик	464	172	61	231
13.Перник	146	56	20	70
14.Плевен	585	227	89	269
15.Пловдив	1 021	399	138	484
16.Разград	303	108	38	157
17.Русе	396	183	44	169
18.Силистра	372	134	42	196
19.Сливен	428	181	49	198
20.Смолян	101	29	11	61
21.София-град	1 597	664	154	779
22.София	347	139	28	180
23.Стара Загора	507	230	85	192
24.Добрич	334	156	35	143
25.Търговище	240	99	27	114
26.Хасково	420	172	71	177
27.Шумен	350	140	50	160
28.Ямбол	225	100	35	90
30. Турция	8	3	0	5
31.ЕРМД	15	8	1	6

9.5. Брой на новоотпуснатите, изменените и прекратените пенсии
 през 2019 г., по ТП на НОИ и фондове на ДОО
 (Фонд "Трудова злополука и професионална болест")

(Продължение и край)

ТП на НОИ	ОБЩО	НОВООТПУСНАТИ	ИЗМЕНЕНИ	ПРЕКРАТЕНИ
ОБЩО	1 475	288	461	726
1.Благоевград	60	15	14	31
2.Бургас	65	10	15	40
3.Варна	110	30	33	47
4.Велико Търново	40	6	19	15
5.Видин	22	4	6	12
6.Враца	45	9	19	17
7.Габрово	33	5	15	13
8.Кърджали	35	5	11	19
9.Кюстендил	44	9	12	23
10.Ловеч	35	6	17	12
11.Монтана	42	13	11	18
12.Пазарджик	46	9	13	24
13.Перник	65	13	21	31
14.Плевен	71	16	27	28
15.Пловдив	123	23	33	67
16.Разград	23	0	10	13
17.Русе	52	6	19	27
18.Силистра	16	1	7	8
19.Сливен	33	4	13	16
20.Смолян	53	9	11	33
21.София-град	154	32	44	78
22.София	74	10	22	42
23.Стара Загора	56	8	23	25
24.Добрич	37	12	5	20
25.Търговище	31	5	12	14
26.Хасково	33	8	9	16
27.Шумен	42	11	12	19
28.Ямбол	23	5	8	10
30. Турция	9	2		7
31.ЕРМД	3	2		1

9.6. Брой на новоотпуснатите пенсии (лични и наследствени), разпределени по ТП на НОИ, фондове и поредност на пенсията за 2019 г.
(Общо)

ТП на НОИ	ОБЩО ПЕНСИИ	ПЪРВИ ПЕНСИИ	ВТОРИ ПЕНСИИ	ТРЕТИ ПЕНСИИ	ЧЕТВЪРТИ ПЕНСИИ	ВДОВИШКИ ДОБАВКИ
ОБЩО	90 162	89 864	298			44 206
1.Благоевград	3 747	3 742	5			1 783
2.Бургас	4 771	4 758	13			2 070
3.Варна	4 854	4 838	16			2 374
4.Велико Търново	3 241	3 234	7			1 549
5.Видин	1 357	1 354	3			683
6.Враца	2 242	2 235	7			1 208
7.Габрово	1 510	1 508	2			872
8.Кърджали	3 620	3 613	7			1 188
9.Кюстендил	1 664	1 651	13			968
10.Ловеч	1 600	1 594	6			1 043
11.Монтана	1 821	1 816	5			1 100
12.Пазарджик	3 027	3 019	8			1 522
13.Перник	1 575	1 565	10			911
14.Плевен	3 477	3 465	12			1 821
15.Пловдив	7 457	7 431	26			4 024
16.Разград	1 815	1 801	14			845
17.Русе	2 727	2 717	10			1 500
18.Силистра	1 339	1 339				922
19.Сливен	2 310	2 300	10			1 202
20.Смолян	1 566	1 557	9			778
21.София-град	14 493	14 439	54			6 190
22.София	2 649	2 638	11			1 413
23.Стара Загора	4 303	4 287	16			2 184
24.Добрич	2 418	2 416	2			1 127
25.Търговище	1 565	1 561	4			758
26.Хасково	3 463	3 455	8			1 569
27.Шумен	2 480	2 467	13			1 199
28.Ямбол	1 648	1 643	5			937
30. Турция	415	414	1			355
31.ЕРМД	1 008	1 007	1			111

9.6. Брой на новоотпуснатите пенсии (лични и наследствени), разпределени по ТП на НОИ, фондове и поредност на пенсията за 2019 г.
(Фонд "Пенсии")

(Продължение)

ТП на НОИ	ОБЩО ПЕНСИИ	ПЪРВИ ПЕНСИИ	ВТОРИ ПЕНСИИ	ТРЕТИ ПЕНСИИ	ЧЕТВЪРТИ ПЕНСИИ	ВДОВИШКИ ДОБАВКИ
ОБЩО	84 822	84 619	203			38 494
1.Благоевград	3 573	3 571	2			1 639
2.Бургас	4 521	4 511	10			1 886
3.Варна	4 555	4 546	9			2 088
4.Велико Търново	3 065	3 059	6			1 338
5.Видин	1 253	1 252	1			637
6.Враца	2 065	2 059	6			1 057
7.Габрово	1 442	1 441	1			773
8.Кърджали	3 426	3 422	4			1 086
9.Кюстендил	1 576	1 564	12			836
10.Ловеч	1 485	1 482	3			905
11.Монтана	1 681	1 680	1			953
12.Пазарджик	2 846	2 841	5			1 344
13.Перник	1 489	1 482	7			784
14.Плевен	3 234	3 222	12			1 597
15.Пловдив	7 015	7 005	10			3 373
16.Разград	1 720	1 708	12			754
17.Русе	2 563	2 556	7			1 326
18.Силистра	1 225	1 225				762
19.Сливен	2 134	2 126	8			1 033
20.Смолян	1 512	1 505	7			693
21.София-град	13 586	13 554	32			5 029
22.София	2 464	2 459	5			1 255
23.Стара Загора	4 080	4 067	13			1 943
24.Добрич	2 265	2 263	2			1 017
25.Търговище	1 478	1 474	4			681
26.Хасково	3 257	3 252	5			1 408
27.Шумен	2 360	2 347	13			1 049
28.Ямбол	1 535	1 530	5			801
30. Турция	411	410	1			349
31.ЕРМД	1 006	1 006				98

9.6. Брой на новоотпуснатите пенсии (лични и наследствени), разпределени по ТП на НОИ, фондове и поредност на пенсията за 2019 г.
(Фонд "Пенсии за лицата по чл. 69")

(Продължение)

ТП на НОИ	ОБЩО ПЕНСИИ	ПЪРВИ ПЕНСИИ	ВТОРИ ПЕНСИИ	ТРЕТИ ПЕНСИИ	ЧЕТВЪРТИ ПЕНСИИ	ВДОВИШКИ ДОБАВКИ
ОБЩО	1 220	1 216	4			1 474
1.Благоевград	45	44	1			43
2.Бургас	67	67				78
3.Варна	62	61	1			74
4.Велико Търново	31	31				72
5.Видин	15	15				1
6.Враца	26	26				25
7.Габрово	12	12				10
8.Кърджали	21	21				9
9.Кюстендил	20	20				14
10.Ловеч	32	32				24
11.Монтана	19	19				19
12.Пазарджик	30	30				29
13.Перник	30	30				26
14.Плевен	45	45				54
15.Пловдив	106	104	2			167
16.Разград	8	8				4
17.Русе	15	15				28
18.Силистра	6	6				5
19.Сливен	34	34				40
20.Смолян	27	27				11
21.София-град	376	376				478
22.София	47	47				36
23.Стара Загора	38	38				75
24.Добрич	16	16				23
25.Търговище	8	8				8
26.Хасково	35	35				60
27.Шумен	12	12				27
28.Ямбол	36	36				33
30. Турция						
31.ЕРМД	1	1				1

9.6. Брой на новоотпуснатите пенсии (лични и наследствени), разпределени по ТП на НОИ, фондове и поредност на пенсията за 2019 г.
(Фонд "Пенсии, несвързани с трудова дейност")

(Продължение)

ТП на НОИ	ОБЩО ПЕНСИИ	ПЪРВИ ПЕНСИИ	ВТОРИ ПЕНСИИ	ТРЕТИ ПЕНСИИ	ЧЕТВЪРТИ ПЕНСИИ	ВДОВИШКИ ДОБАВКИ
ОБЩО	3 925	3 879	46			3 991
1.Благоевград	122	121	1			93
2.Бургас	178	177	1			90
3.Варна	213	212	1			198
4.Велико Търново	142	141	1			136
5.Видин	85	84	1			42
6.Враца	146	145	1			122
7.Габрово	53	52	1			78
8.Кърджали	166	166				90
9.Кюстендил	64	64				115
10.Ловеч	77	77				107
11.Монтана	116	112	4			123
12.Пазарджик	143	143				144
13.Перник	46	46				87
14.Плевен	190	190				161
15.Пловдив	319	313	6			465
16.Разград	87	85	2			85
17.Русе	145	142	3			130
18.Силистра	108	108				152
19.Сливен	139	138	1			119
20.Смолян	21	21				64
21.София-град	507	489	18			649
22.София	128	127	1			116
23.Стара Загора	180	179	1			156
24.Добрич	129	129				81
25.Търговище	76	76				62
26.Хасково	163	161	2			96
27.Шумен	104	104				116
28.Ямбол	74	74				96
30. Турция	3	3				6
31.ЕРМД	1		1			12

9.6. Брой на новоотпуснатите пенсии (лични и наследствени), разпределени по ТП на НОИ, фондове и поредност на пенсията за 2019 г.
(Фонд "Трудова злополука и професионална болест")

(Продължение и край)

ТП на НОИ	ОБЩО ПЕНСИИ	ПЪРВИ ПЕНСИИ	ВТОРИ ПЕНСИИ	ТРЕТИ ПЕНСИИ	ЧЕТВЪРТИ ПЕНСИИ	ВДОВИШКИ ДОБАВКИ
ОБЩО	195	150	45			247
1.Благоевград	7	6	1			8
2.Бургас	5	3	2			16
3.Варна	24	19	5			14
4.Велико Търново	3	3				3
5.Видин	4	3	1			3
6.Враца	5	5				4
7.Габрово	3	3				11
8.Кърджали	7	4	3			3
9.Кюстендил	4	3	1			3
10.Ловеч	6	3	3			7
11.Монтана	5	5				5
12.Пазарджик	8	5	3			5
13.Перник	10	7	3			14
14.Плевен	8	8				9
15.Пловдив	17	9	8			19
16.Разград						2
17.Русе	4	4				16
18.Силистра						3
19.Сливен	3	2	1			10
20.Смолян	6	4	2			10
21.София-град	24	20	4			34
22.София	10	5	5			6
23.Стара Загора	5	3	2			10
24.Добрич	8	8				6
25.Търговище	3	3				7
26.Хасково	8	7	1			5
27.Шумен	4	4				7
28.Ямбол	3	3				7
30. Турция	1	1				
31.ЕРМД						

9.7. Разход за пенсии по териториални поделения на НОИ към 31.XII.2019 г.

ТП на НОИ	I. Фонд "Пенсии"									
	Разход за пенсии	Разход в лв.	Процент от общия разход	Инвалидност общо заболяване	Осиг.стаж и възраст	Старост - ЗПСК	Инвалидност общо заболяване - ЗПСК	Инв. общо заболяване - СВОК	Излужено време и старост - СВОК	Частни занаятчии и търг. - СВОК
Общо (I + II + III + IV) разход в лв.										
Общо:	9 860 527 057	8 885 971 438	90,1%	1 353 136 995	6 718 446 969	1 021 138	1 091 288	1 866 858	12 257 100	143 502
1.Благоевград	159 687 397	151 551 291	94,9%	18 931 999	115 539 250	11 754	29 859	30 343	242 114	
2.Бургас	177 680 519	167 203 345	94,1%	17 905 414	129 919 229	50 998	42 924	29 081	160 602	2 946
3.Варна	221 741 326	206 177 565	93,0%	26 948 433	155 631 430	16 767	38 006	134 741	1 141 156	5 124
4.Велико Търново	110 918 675	104 887 677	94,6%	11 300 791	80 490 748	20 438	13 920	25 719	321 495	
5.Видин	54 395 085	51 345 052	94,4%	6 624 992	38 136 896	20 895	10 979	19 123	261 793	2 562
6.Враца	77 960 197	73 896 242	94,8%	12 601 834	51 469 231	32 176	26 373	4 938	318 320	
7.Габрово	56 444 309	54 256 690	96,1%	7 254 398	40 010 668	12 591	5 381	16 654	195 860	4 740
8.Кърджали	84 226 082	80 230 205	95,3%	14 702 717	56 907 695	17 277	16 598	5 381		
9.Кюстендил	78 629 876	74 897 768	95,3%	8 104 213	57 536 963	14 922	7 524	4 868	17 575	
10.Ловеч	57 573 192	54 451 650	94,6%	7 294 946	39 737 476	15 978	15 107	28 451	627 277	2 562
11.Монтана	64 126 773	60 614 501	94,5%	10 171 181	41 976 040	35 189	13 882	48 811	434 710	2 178
12.Пазарджик	121 625 629	115 483 849	95,0%	18 933 724	82 254 604	28 558	32 436	12 510	239 901	
13.Перник	71 897 306	68 554 017	95,3%	7 732 138	52 652 984	19 700		2 946	36 606	2 178
14.Плевен	137 308 193	128 998 943	93,9%	18 058 147	94 893 886	53 682	28 760	29 645	129 696	5 124
15.Пловдив	353 776 044	328 546 976	92,9%	47 474 375	241 145 165	115 734	93 610	172 011	399 269	16 373
16.Разград	53 552 823	50 448 945	94,2%	10 631 961	33 540 007	12 277	74 200	37 731	121 864	2 178
17.Русе	91 420 131	86 930 513	95,1%	10 134 550	65 869 295	31 470	38 953	8 999	285 159	
18.Силистра	55 949 467	53 402 432	95,4%	16 145 151	30 181 780	16 387	12 059	62 655	114 035	
19.Сливен	79 551 178	73 811 596	92,8%	9 935 769	54 781 183	14 193	12 427	36 255	197 193	2 562
20.Смолян	69 910 987	66 348 511	94,9%	7 989 252	50 868 289	35 776	18 320	3 424	41 427	2 178
21.София-град	410 873 834	368 146 268	89,6%	64 390 912	261 582 472	8 188	3 616	112 843	1 086 862	7 748
22.София	119 837 626	112 212 285	93,6%	16 771 958	81 256 537	16 831	23 241	19 673	223 817	
23.Стара Загора	121 213 273	114 828 224	94,7%	12 771 734	87 874 124	47 006	33 042	9 451	106 187	2 562
24.Добрич	83 666 174	79 035 305	94,5%	10 713 698	58 452 873	21 040	27 967	43 146	419 882	2 178
25.Търговище	54 386 157	51 740 890	95,1%	7 839 295	37 702 476	23 357	15 079	2 690	6 468	2 562
26.Хасково	130 894 067	124 423 199	95,1%	14 596 124	95 792 232	22 274	31 795	7 805	6 396	
27.Шумен	75 635 493	71 075 737	94,0%	12 337 029	49 938 624	21 269	53 439	18 343	183 364	9 480
28.Ямбол	66 370 151	61 910 175	93,3%	7 309 421	46 626 729	20 468	21 896	35 512	150 954	4 709
29. ЦУ на НОИ	6 619 275 093	5 850 561 587	88,4%	917 530 839	4 485 678 083	263 943	349 895	903 109	4 787 118	63 558

Забележка: Разходите за пенсии, изплатени от Централно управление на НОИ (29 ЦУ на НОИ) включват пенсиите, изплащани по международен договор, по който Р. България е страна или по европейските регламенти за координация на системите за социална сигурност, както и разходите за пенсии по банков път в цялата страна (в сила от 1 октомври 2013 г.). Разходите за пенсии, изплатени от ТП на НОИ са разходите, изплатени чрез пощенските станции.

9.7. Разход за пенсии по териториални поделения на НОИ към 31.XII.2019 г.

ТП на НОИ	ТП на НОИ	I. Фонд "Пенсии"				
		Добавка за старост	Добавка по чл. 84 КСО	Добавка за чужда помощ по чл. 103 от КСО	Добавка по чл. 46 ал. 4 от отм. ЗП	ЕДС и ВЕС към пенсиите за 2019 г., вкл. за минал период
Общо:	Общо:	13 212	613 684 094	69 897 145	9 176 310	105 236 827
1.Благоевград	1.Благоевград	394	12 604 949	1 001 418	441 198	2 718 013
2.Бургас	2.Бургас	347	15 561 174	865 348	372 963	2 292 319
3.Варна	3.Варна	507	17 884 365	1 617 779	22 228	2 737 029
4.Велико Търново	4.Велико Търново	262	10 063 898	931 496	23 410	1 695 500
5.Видин	5.Видин	151	4 724 751	576 761	30 886	935 263
6.Враца	6.Враца	218	6 749 480	1 411 449	70 376	1 211 847
7.Габрово	7.Габрово	171	5 178 864	801 962	34 288	741 113
8.Кърджали	8.Кърджали	202	6 070 233	597 567	216 011	1 696 524
9.Кюстендил	9.Кюстендил	220	6 885 652	1 029 311	288 928	1 007 592
10.Ловеч	10.Ловеч	201	5 161 912	580 802	6 227	980 711
11.Монтана	11.Монтана	192	5 965 798	782 134	70 862	1 113 524
12.Пазарджик	12.Пазарджик	298	10 637 125	1 066 090	175 913	2 102 690
13.Перник	13.Перник	173	6 091 182	1 017 943	282 184	715 983
14.Плевен	14.Плевен	389	11 762 249	1 875 788	16 550	2 145 027
15.Пловдив	15.Пловдив	951	29 944 333	3 952 155	266 616	4 966 384
16.Разград	16.Разград	98	4 516 919	430 251	18 615	1 062 844
17.Русе	17.Русе	239	8 491 781	638 973	25 691	1 405 403
18.Силистра	18.Силистра	114	4 664 436	1 114 991	2 831	1 087 993
19.Сливен	19.Сливен	151	6 915 016	513 531	107 925	1 295 391
20.Смолян	20.Смолян	176	5 349 693	521 952	422 211	1 095 813
21.София-град	21.София-град	1 541	31 952 510	4 716 564	168 098	4 114 914
22.София	22.София	291	10 720 890	1 430 627	152 414	1 596 006
23.Стара Загора	23.Стара Загора	349	11 418 191	902 371	87 224	1 575 983
24.Добрич	24.Добрич	178	7 519 439	429 614	12 221	1 393 069
25.Търговище	25.Търговище	133	4 689 515	369 619	22 400	1 067 296
26.Хасково	26.Хасково	308	11 094 034	713 467	313 569	1 845 195
27.Шумен	27.Шумен	126	6 253 463	950 541	24 242	1 285 817
28.Ямбол	28.Ямбол	134	6 156 283	560 411	102 631	921 027
29. ЦУ на НОИ	29. ЦУ на НОИ	4 698	338 655 959	38 496 230	5 397 598	58 430 557

9.7. Разход за пенсии по териториални поделения на НОИ към 31.XII.2019 г.

(Продължение)

ТП на НОИ	ТП на НОИ	II."Фонд пенсии за лицата по чл. 69"							
		Разход в лв.	Процент от общия разход	Инвалидност общо заболяване	Осиг. стаж и възраст	Добавка за старост	Добавка по чл. 84 КСО	Добавка за чужда помощ по чл. 103 от КСО	Добавка по чл. 46 ал. 4 от отн. ЗП
Общо:	Общо:	781 639 013	7,9%	215 797	750 719 122	406	29 248 545	1 451 479	3 664 799
1.Благоевград	1.Благоевград	3 363 441	2,1%		3 014 521		338 785	9 336	799
2.Бургас	2.Бургас	5 480 870	3,1%		4 882 191	14	585 767	12 898	
3.Варна	3.Варна	10 155 890	4,6%	11 135	9 031 295	19	1 087 837	25 604	
4.Велико Търново	4.Велико Търново	3 101 864	2,8%		2 772 232	2	319 598	10 032	
5.Видин	5.Видин	899 032	1,7%		866 696		29 679	2 657	
6.Враца	6.Враца	1 431 913	1,8%	6 372	1 319 903	1	93 711	11 926	
7.Габрово	7.Габрово	720 231	1,3%		639 131	1	78 475	2 624	
8.Кърджали	8.Кърджали	798 818	0,9%		756 982	2	40 472	1 362	
9.Кюстендил	9.Кюстендил	1 615 490	2,1%	5 577	1 512 766	5	84 989	12 153	
10.Ловеч	10.Ловеч	1 243 616	2,2%		1 066 280	4	167 116	10 216	
11.Монтана	11.Монтана	1 271 788	2,0%	5 346	1 152 761	4	110 979	2 698	
12.Пазарджик	12.Пазарджик	1 723 274	1,4%		1 529 708	5	180 726	12 835	
13.Перник	13.Перник	1 436 969	2,0%		1 298 868	1	125 666	12 034	400
14.Плевен	14.Плевен	4 532 224	3,3%		4 118 681	4	384 424	29 115	
15.Пловдив	15.Пловдив	15 417 862	4,4%	6 551	13 692 733	20	1 647 259	71 299	
16.Разград	16.Разград	584 983	1,1%		553 248		26 089	5 646	
17.Русе	17.Русе	1 714 190	1,9%	6 852	1 545 432		152 176	9 730	
18.Силистра	18.Силистра	290 014	0,5%		248 799		34 492	6 723	
19.Сливен	19.Сливен	2 099 846	2,6%		1 846 584	2	242 563	10 697	
20.Смолян	20.Смолян	726 276	1,0%		662 530		60 989	2 357	400
21.София-град	21.София-град	32 834 326	8,0%	4 834	29 567 998	125	3 101 574	159 795	
22.София	22.София	4 084 569	3,4%		3 876 267	2	176 224	32 076	0
23.Стара Загора	23.Стара Загора	3 068 980	2,5%	3 077	2 743 335	4	307 935	14 629	
24.Добрич	24.Добрич	1 725 979	2,1%		1 528 024		191 728	6 227	
25.Търговище	25.Търговище	626 380	1,2%		561 655		64 359	366	
26.Хасково	26.Хасково	3 355 871	2,6%	7	3 008 868	5	345 430	1 561	
27.Шумен	27.Шумен	1 981 137	2,6%	15 865	1 759 879		188 603	16 790	
28.Ямбол	28.Ямбол	2 555 700	3,9%		2 351 695		194 041	9 964	
29. ЦУ на НОИ	29. ЦУ на НОИ	672 797 480	10,2%	150 181	652 810 060	186	18 886 859	948 129	2 065

9.7. Разход за пенсии по териториални поделения на НОИ към 31.XII.2019 г.

(Продължение)

ТП на НОИ	ТП на НОИ	III. Фонд "Пенсии, несвързани с трудова дейност"											
		Разход в лв.	Процент от общия разход	Социални пенсии, пенсии за особени заслуги и др.	Старост - поборн. ЗП	Военна инвалидност	Народни чл. 28 ЗП	Народни чл. 30 а ЗП	Особени заслуги	Гражданска инвалидност	Старост на частни земеделски стопани	С отделен указ	Социални за инвалидност
Общо:	Общо:	153 341 501	1,6%	143 118 295	1 922	8 367 318	2 078	4 346	77 840	370 388	203 864	1 395	91 315 270
1.Благоевград	1.Благоевград	4 045 721	2,5%	3 422 085	1 922	225 350				3 635			2 194 844
2.Бургас	2.Бургас	4 187 333	2,4%	4 015 181		209 961				10 532	126 970		2 441 073
3.Варна	3.Варна	4 290 840	1,9%	4 111 970		186 714				8 158			2 636 724
4.Велико Търново	4.Велико Търново	2 525 616	2,3%	2 364 687		142 984				8 982			1 480 039
5.Видин	5.Видин	1 924 448	3,5%	1 745 030		49 167				961	2 562		1 193 969
6.Враца	6.Враца	2 170 948	2,8%	2 117 896		110 539				9 973			1 270 788
7.Габрово	7.Габрово	1 105 313	2,0%	1 041 470		56 733				2 170			625 190
8.Кърджали	8.Кърджали	2 778 721	3,3%	2 497 949		142 262					7 348		1 795 825
9.Кюстендил	9.Кюстендил	1 725 256	2,2%	1 611 840		72 817							999 318
10.Ловеч	10.Ловеч	1 551 736	2,7%	1 472 689		66 087				5 443			866 397
11.Монтана	11.Монтана	1 864 232	2,9%	1 785 978		100 371				1 782	208		1 026 168
12.Пазарджик	12.Пазарджик	3 722 198	3,1%	3 597 820		206 981				4 247	5 332		2 169 069
13.Перник	13.Перник	1 274 960	1,8%	1 202 512		74 341							733 368
14.Плевен	14.Плевен	3 145 352	2,3%	3 021 249		158 459				9 146			1 722 583
15.Пловдив	15.Пловдив	7 781 528	2,2%	7 344 833		379 467				15 720	25 829		4 392 332
16.Разград	16.Разград	2 218 511	4,1%	2 172 493		98 189					2 562		1 435 155
17.Русе	17.Русе	2 277 734	2,5%	2 160 522		117 575				2 743			1 378 754
18.Силистра	18.Силистра	2 049 484	3,7%	2 026 896		70 316							1 276 556
19.Сливен	19.Сливен	3 192 763	4,0%	3 116 261		129 898	1 922			1 852	5 124		1 877 238
20.Смолян	20.Смолян	1 978 563	2,8%	1 227 431		108 791				4 345			729 179
21.София-град	21.София-град	8 145 470	2,0%	7 464 620		361 314		1 922	10 640	20 379	2 562		4 742 737
22.София	22.София	2 752 408	2,3%	2 674 914		150 162				12 940	7 687		1 578 764
23.Стара Загора	23.Стара Загора	2 830 108	2,3%	2 645 245		172 294				4 177	2 562		1 588 451
24.Добрич	24.Добрич	2 524 656	3,0%	2 492 067		103 453				8 021			1 620 400
25.Търговище	25.Търговище	1 732 743	3,2%	1 685 214		91 621							1 063 035
26.Хасково	26.Хасково	2 611 006	2,0%	2 404 983		128 123				1 922	2 562		1 499 782
27.Шумен	27.Шумен	2 187 841	2,9%	2 109 039		95 096				7 735			1 295 731
28.Ямбол	28.Ямбол	1 568 395	2,4%	1 465 605		86 089	156			3 286			846 735
29. ЦУ на НОИ	29. ЦУ на НОИ	73 177 617	1,1%	68 119 816		4 472 164		2 424	67 200	222 239	12 556	1 395	44 835 066

9.7. Разход за пенсии по териториални поделения на НОИ към 31.XII.2019 г.

(Продължение)

ТП на НОИ	ТП на НОИ	III. Фонд "Пенсии, несвързани с трудова дейност"							
		Персонални	Социални за старост	Добавка за старост	Добавка по чл. 84 от КСО	Добавка за чужда помощ по чл. 103 от КСО	Добавка по чл.9 от ЗПГРРЛ	Добавка за ветерани от войните	Добавки по чл.4 от Закона за уреждане на някои трудови и осиг. права на бълг. граждани
Общо:	Общо:	3 886 678	5 878 367	16 751	15 104 683	17 887 395	8 757 163	1 460 094	5 949
1.Благоевград	1.Благоевград	118 419	131 901		220 547	525 467	590 264	33 372	
2.Бургас	2.Бургас	174 506	239 180	6	253 959	558 994	140 945	31 207	
3.Варна	3.Варна	165 315	172 631	8	419 001	523 419	110 619	68 251	
4.Велико Търново	4.Велико Търново	74 954	198 801	16 555	181 714	260 658	128 820	32 109	
5.Видин	5.Видин	67 288	79 442		116 575	235 066	162 796	16 622	
6.Враца	6.Враца	125 369	107 902		207 910	285 415	36 217	16 835	
7.Габрово	7.Габрово	18 674	43 057	3	151 049	144 594	49 930	13 913	
8.Кърджали	8.Кърджали	54 368	63 519		136 846	297 781	277 170	3 602	
9.Кюстендил	9.Кюстендил	45 088	43 461	3	176 029	275 124	77 534	35 882	
10.Ловеч	10.Ловеч	111 757	112 526	4	149 463	161 012	58 200	20 847	
11.Монтана	11.Монтана	101 982	142 197	2	185 487	227 781	60 110	18 144	
12.Пазарджик	12.Пазарджик	197 249	222 678	8	299 920	492 336	104 755	19 623	
13.Перник	13.Перник	48 892	35 672	4	148 178	162 057	52 704	19 744	
14.Плевен	14.Плевен	205 020	218 233	4	370 049	337 755	83 931	40 172	
15.Пловдив	15.Пловдив	231 327	372 451	18	960 281	967 408	327 142	109 553	
16.Разград	16.Разград	104 015	106 944	5	129 983	295 640	41 501	4 517	
17.Русе	17.Русе	78 381	99 982	5	200 511	282 571	93 547	23 665	
18.Силистра	18.Силистра	108 759	109 697		191 476	270 092	13 288	9 300	
19.Сливен	19.Сливен	318 818	184 053		174 300	423 056	65 690	10 812	
20.Смолян	20.Смолян	27 534	29 380	3	117 163	211 036	739 159	11 973	
21.София-град	21.София-град	213 068	301 895	21	894 109	915 973	477 460	203 390	
22.София	22.София	115 676	110 421	8	300 624	398 632	57 395	20 099	
23.Стара Загора	23.Стара Загора	136 838	154 786	5	240 827	345 305	142 188	42 675	
24.Добрич	24.Добрич	115 966	194 947	9	156 153	293 118	25 185	7 404	
25.Търговище	25.Търговище	76 342	183 322	5	90 671	180 218	41 860	5 669	
26.Хасково	26.Хасково	155 618	134 326	8	207 383	275 259	191 020	15 003	
27.Шумен	27.Шумен	118 594	116 104	7	180 494	295 278	62 969	15 833	
28.Ямбол	28.Ямбол	101 219	68 374		162 918	196 828	85 400	17 390	
29. ЦУ на НОИ	29. ЦУ на НОИ	475 642	1 900 485	60	8 081 063	8 049 522	4 459 364	592 488	5 949

9.7. Разход за пенсии по териториални поделения на НОИ към 31.XII.2019 г.

(Продължение)

ТП на НОИ	ТП на НОИ	IV. Фонд "Трудова злополука и професионална болест"									
		Разход в лв.	Процент от общия разход	Пенсии за тр. дейност	Инвалидност трудова злополука	Инвалидност трудова злополука - ЗПСК	Инвалидност трудова злополука - СВОК	Добавка за старост	Добавка по чл. 84 КСО	Добавка за чужда помощ по чл. 103 от КСО	Добавка по чл. 46 ал. 4 от отм. ЗП
Общо:		39 575 105	0,4%	39 488 706	34 284 086	301 032	137 353	75	4 089 274	671 890	4 996
1.Благоевград	1.Благоевград	726 944	0,5%	726 944	610 530	28 402	4 039	1	75 834	8 138	
2.Бургас	2.Бургас	808 971	0,5%	808 971	697 129	5 946	961	2	91 836	13 097	
3.Варна	3.Варна	1 117 031	0,5%	1 117 031	925 356	4 804	12 119	2	159 834	14 916	
4.Велико Търново	4.Велико Търново	403 518	0,4%	403 094	322 263	6 563	5 124		58 283	10 861	
5.Видин	5.Видин	226 553	0,4%	225 704	196 607	6 726			17 821	4 550	
6.Враца	6.Враца	461 094	0,6%	461 094	378 859	3 203		5	69 905	9 122	
7.Габрово	7.Габрово	362 075	0,6%	357 707	296 307			2	55 585	5 813	
8.Кърджали	8.Кърджали	418 338	0,5%	418 338	342 136				68 950	7 252	
9.Кюстендил	9.Кюстендил	391 362	0,5%	391 163	332 260	2 562			47 805	8 536	
10.Ловеч	10.Ловеч	326 190	0,6%	326 190	273 323	8 309	1 281		39 192	4 085	
11.Монтана	11.Монтана	376 252	0,6%	374 730	315 921	1 803	3 843		47 560	5 603	
12.Пазарджик	12.Пазарджик	696 308	0,6%	696 308	604 899	7 046	2 562	6	69 346	12 416	33
13.Перник	13.Перник	631 360	0,9%	631 360	557 189	3 843		7	52 671	17 650	
14.Плевен	14.Плевен	631 674	0,5%	628 984	533 020	6 726			81 641	7 597	
15.Пловдив	15.Пловдив	2 029 678	0,6%	2 029 211	1 738 692	28 546	6 405	10	213 786	41 772	
16.Разград	16.Разград	300 384	0,6%	300 384	270 713	8 523			19 985	1 163	
17.Русе	17.Русе	497 694	0,5%	494 229	393 965	12 875		2	83 412	3 975	
18.Силистра	18.Силистра	207 537	0,4%	207 537	174 792	1 465	2 480	2	26 379	2 419	
19.Сливен	19.Сливен	446 973	0,6%	446 973	382 369	12 234			44 421	7 949	
20.Смолян	20.Смолян	857 637	1,2%	857 637	766 676	2 242		2	77 760	10 391	566
21.София-град	21.София-град	1 747 770	0,4%	1 743 490	1 512 326	3 203	9 807	7	175 383	41 565	1 199
22.София	22.София	788 364	0,7%	787 091	670 367	2 883	2 562	3	97 790	13 086	400
23.Стара Загора	23.Стара Загора	485 961	0,4%	484 359	407 968	961			67 292	8 138	
24.Добрич	24.Добрич	380 234	0,5%	379 241	322 902	8 811	2 946		41 094	3 488	
25.Търговище	25.Търговище	286 144	0,5%	284 402	240 396	3 944			36 692	3 370	
26.Хасково	26.Хасково	503 991	0,4%	503 991	441 950	3 009		5	55 539	3 488	
27.Шумен	27.Шумен	390 778	0,5%	388 296	343 286	3 843			34 093	7 007	67
28.Ямбол	28.Ямбол	335 881	0,5%	332 541	277 092	2 562	658		39 697	12 532	
29. ЦУ на НОИ	29. ЦУ на НОИ	22 738 409	0,3%	22 681 706	19 954 793	119 998	82 566	19	2 139 688	381 911	2 731

9.7. Разход за пенсии по териториални поделения на НОИ към 31.XII.2019 г.

(Продължение и край)

ТП на НОИ	ТП на НОИ	IV. Фонд "Трудова злополука и професионална болест"				
		Пенсии на лицата по чл.69 от КСО	Инвалидност трудова злополука	Добавка за старост	Добавка по чл. 84 КСО	Добавка за чужда помощ по чл. 103 от КСО
Общо:		Общо:	Общо:	Общо:	Общо:	Общо:
		86 399	46 840	2	36 069	3 488
1.Благоевград	1.Благоевград					
2.Бургас	2.Бургас					
3.Варна	3.Варна					
4.Велико Търново	4.Велико Търново	424			424	
5.Видин	5.Видин	849			849	
6.Враца	6.Враца					
7.Габрово	7.Габрово	4 368	3 203	2		1 163
8.Кърджали	8.Кърджали					
9.Кюстендил	9.Кюстендил	199				199
10.Ловеч	10.Ловеч					
11.Монтана	11.Монтана	1 522			1 522	
12.Пазарджик	12.Пазарджик					
13.Перник	13.Перник					
14.Плевен	14.Плевен	2 690			2 690	
15.Пловдив	15.Пловдив	467	467			
16.Разград	16.Разград					
17.Русе	17.Русе	3 465	2 562		903	
18.Силистра	18.Силистра					
19.Сливен	19.Сливен					
20.Смолян	20.Смолян					
21.София-град	21.София-град	4 280	4 280			
22.София	22.София	1 273			1 273	
23.Стара Загора	23.Стара Загора	1 602			1 602	
24.Добрич	24.Добрич	993			993	
25.Търговище	25.Търговище	1 742			1 742	
26.Хасково	26.Хасково					
27.Шумен	27.Шумен	2 482			2 482	
28.Ямбол	28.Ямбол	3 340	2 308		1 032	
29. ЦУ на НОИ	29. ЦУ на НОИ	56 703	34 020		20 557	2 126

9.8. Средни месечни размери на изплатените пенсии по ТП на НОИ за 2019 г.

ТП на НОИ	Среден размер на пенсията на един пенсионер за 2019 г.	31.XII.2019 г. в % към 31.XII.2018 г.
ОБЩО	383,03	105,1%
1.Благоевград	346,09	105,2%
2.Бургас	434,02	106,3%
3.Варна	405,20	105,6%
4.Велико Търново	362,17	105,3%
5.Видин	337,22	104,5%
6.Враца	373,45	105,1%
7.Габрово	366,67	104,3%
8.Кърджали	309,36	104,5%
9.Кюстендил	408,99	105,0%
10.Ловеч	344,25	104,8%
11.Монтана	340,35	104,2%
12.Пазарджик	341,73	104,8%
13.Перник	433,49	104,4%
14.Плевен	354,91	104,4%
15.Пловдив	373,43	104,8%
16.Разград	306,55	103,8%
17.Русе	361,06	105,1%
18.Силистра	311,99	101,9%
19.Сливен	361,72	105,0%
20.Смолян	373,60	105,3%
21.София-град	465,84	105,9%
22.София	392,97	105,1%
23.Стара Загора	407,57	105,8%
24.Добрич	342,56	104,8%
25.Търговище	317,05	104,7%
26.Хасково	377,37	104,8%
27.Шумен	335,05	104,3%
28.Ямбол	374,44	105,0%
29. Турция и ЕРМД	243,55	103,5%

Забележка: Средните размери са изчислени от разхода за пенсии без ПТ и ДДС, като е влючен разхода за всички добавки към пенсиите, вкл. великденска и коледната добавка съответно през м. април и м. декември 2019 г., както и разходите за пенсии по банков път, разпределени по ТП на НОИ.

9.9. Брой на добавките към пенсиите към 31.12.2019 г.,
разпределени по ТП на НОИ и по вид на добавките

ТП на НОИ	Добавка за чужда помощ	Добавка за ветерани	Добавки за старост (ЗП)	Добавки по чл.46 ал.4(ЗП)	Добавки по чл.84 ОТ КСО по вид на I пенсия	Добавки по чл.9 ЗПГРРЛ
Общо:	73 634	815	6 393	22 233	729 337	8 149
1.Благоевград	2 233	22	224	2 469	27 262	997
2.Бургас	2 361	34	271	1 848	33 961	264
3.Варна	3 444	48	305	125	39 009	152
4.Велико Търново	2 208	28	194	133	26 035	206
5.Видин	1 202	15	99	222	12 303	370
6.Враца	3 449	15	157	520	21 402	73
7.Габрово	1 925	13	143	203	15 998	81
8.Кърджали	1 262	2	131	959	15 037	600
9.Кюстендил	1 962	29	139	2 261	16 486	126
10.Ловеч	1 558	24	158	49	16 986	104
11.Монтана	1 805	15	127	398	17 857	106
12.Пазарджик	2 490	10	182	913	26 321	160
13.Перник	2 044	18	130	1 723	14 959	87
14.Плевен	3 843	27	257	132	32 140	112
15.Пловдив	7 749	78	640	1 368	70 150	454
16.Разград	1 251	6	71	103	13 179	102
17.Русе	1 808	23	187	190	24 877	153
18.Силистра	2 476	8	73	41	15 063	51
19.Сливен	1 478	10	105	695	18 729	114
20.Смолян	1 040	10	94	2 569	11 540	1 274
21.София-град	12 939	249	1 601	1 132	104 814	1 241
22.София	3 057	20	193	862	27 088	93
23.Стара Загора	2 680	46	255	556	34 915	317
24.Добрич	1 147	9	135	79	18 309	56
25.Търговище	819	8	91	99	11 382	147
26.Хасково	1 559	17	225	1 676	24 421	324
27.Шумен	2 424	14	107	137	18 874	111
28.Ямбол	1 245	14	92	462	14 831	142
29. Турция	55			296	4 019	100
31. ЕРМД	121	3	7	13	1 390	32

Забележка:

От 1.VII.2019 г. добавката за чужда помощ се изплаща в размер 99,56 лв.

От 1.VII.2019 г. добавката за ветераните и воините по чл.5 от ЗВВ се изплаща в размер 132,74 лв.

От 1.VII.2019 г. добавката за инвалидите от войните по указ 1611 се изплаща в размер 66,37 лв.

От 1.VII.1999 г. на пенсионерите по чл. 46 ал. 4 от отменения ЗП се изплаща добавка в размер 33,30 лв.

От 1.I.2000 г. добавки по чл.46 ал. 4 от отменения ЗП вече не се отпускат.

От 1.VII.1995 г. на пенсионерите навършили 75 годишна възраст се изплаща добавка в размер на 0,15 лв.

От 1.VII.1995 г. на пенсионерите навършили 80 годишна възраст се изплаща добавка в размер на 0,23 лв.

От 1.I.2000 г. добавки за старост от отменения ЗП вече не се отпускат.

От 1.IX.2011 г. на пенсионерите, които са вдовици/вдовци се изплаща добавка към пенсията в размер на 26,5 % от пенсията на починалия съпруг.

От 17.II.2004 г. се отпускат добавки по чл.9 от ЗПГРРЛ. От 1. I. 2019 г. добавките по чл. 9 от ЗПГРРЛ са изчислени от средния размер на пенсията за осигурителен стаж и възраст за 2018 г. без коледна и великденска добавка, който е 395,47 лв.

9.10. Брой на пенсионерите, на които е отпусната чужда помощ, разпределени по ТП на НОИ за периода 1.01.2019 - 31.12.2019 г.

ТП на НОИ	ОБЩО			I. ФОНД "П Е Н С И И"			II. ФОНД "ПЕНСИИ ЗА ЛИЦАТА ПО ЧЛ. 69"			III. ФОНД "ПЕНСИИ, НЕСВЪРЗАНИ С ТРУДОВА ДЕЙНОСТ"			IV. ФОНД "ТРУДОВА ЗЛОПОЛУКА И ПРОФЕСИОНАЛНА БОЛЕСТ"		
	общо	лични	наследствени	общо	лични	наследствени	общо	лични	наследствени	общо	лични	наследствени	общо	лични	наследствени
ОБЩО:	7 687	7 624	63	6 573	6 522	51	160	149	11	937	937		17	16	1
1.Благоевград	208	205	3	177	174	3	3	3		27	27		1	1	
2.Бургас	256	253	3	202	199	3	4	4		50	50				
3.Варна	300	298	2	243	241	2	4	4		52	52		1	1	
4.Велико Търново	308	307	1	259	258	1	3	3		46	46				
5.Видин	133	133		118	118		4	4		11	11				
6.Враца	426	421	5	376	371	5	3	3		46	46		1	1	
7.Габрово	251	249	2	232	230	2	2	2		15	15		2	2	
8.Кърджали	198	197	1	171	170	1	1	1		25	25		1	1	
9.Кюстендил	271	264	7	242	236	6	5	4	1	23	23		1	1	
10.Ловеч	195	195		174	174		5	5		15	15		1	1	
11.Монтана	195	194	1	171	171		5	4	1	19	19				
12.Пазарджик	227	225	2	189	187	2	5	5		33	33				
13.Перник	169	166	3	151	149	2	2	2		13	13		3	2	1
14.Плевен	660	659	1	598	598		14	13	1	46	46		2	2	
15.Пловдив	575	570	5	480	476	4	14	13	1	81	81				
16.Разград	101	100	1	82	81	1				19	19				
17.Русе	135	135		96	96		1	1		38	38				
18.Силистра	257	257		211	211		1	1		45	45				
19.Сливен	159	157	2	131	129	2	4	4		24	24				
20.Смолян	87	86	1	74	73	1	2	2		11	11				
21.София-град	1 046	1 032	14	875	868	7	44	37	7	125	125		2	2	
22.София	297	296	1	261	260	1	7	7		29	29				
23.Стара Загора	345	342	3	294	291	3	9	9		41	41		1	1	
24.Добрич	123	123		94	94		5	5		24	24				
25.Търговище	127	125	2	115	113	2	1	1		10	10		1	1	
26.Хасково	175	174	1	150	149	1	1	1		24	24				
27.Шумен	314	313	1	281	280	1	5	5		28	28				
28.Ямбол	140	139	1	117	116	1	6	6		17	17				
30. Турция	3	3		3	3										
31.ЕРМД	6	6		6	6										

9.11. Брой и сума на пенсиите, изплащани по банков път и
 ТП на НОИ към 31.12.2019 г.
 (Общо)

ТП на НОИ	О Б Щ О	СУМА
О Б Щ О	1 330 774	566 460 468
1.Благоевград	41 083	16 150 644
2.Бургас	66 501	33 391 507
3.Варна	71 714	32 537 562
4.Велико Търново	46 203	18 245 044
5.Видин	18 507	6 843 299
6.Враца	39 063	16 118 370
7.Габрово	28 498	11 007 018
8.Кърджали	32 735	10 456 284
9.Кюстендил	28 117	12 862 943
10.Ловеч	29 285	10 928 722
11.Монтана	26 991	10 002 063
12.Пазарджик	41 513	15 802 074
13.Перник	27 875	13 023 935
14.Плевен	50 324	19 638 472
15.Пловдив	104 178	43 265 068
16.Разград	23 990	7 858 531
17.Русе	46 396	18 024 910
18.Силистра	23 585	7 934 270
19.Сливен	31 879	12 898 682
20.Смолян	19 485	8 401 222
21.София-град	252 411	128 982 322
22.София	42 639	18 807 795
23.Стара Загора	70 044	31 138 619
24.Добрич	29 994	11 193 147
25.Търговище	18 122	6 403 733
26.Хасково	41 959	17 514 651
27.Шумен	33 291	11 947 208
28.Ямбол	23 228	9 587 097
30. Турция	14 863	3 857 473
31.ЕРМД	6 301	1 637 802

9.11. Брой и сума на пенсиите, изплащани по банков път и
 ТП на НОИ към 31.12.2019 г.
 (Фонд "Пенсии")

(Продължение)

ТП на НОИ	О Б Щ О - брой	СУМА
О Б Щ О	1 219 915	502 594 593
1.Благоевград	38 096	14 574 666
2.Бургас	60 735	29 858 505
3.Варна	65 325	28 763 486
4.Велико Търново	42 122	16 049 965
5.Видин	17 312	6 227 428
6.Враца	36 185	14 832 613
7.Габрово	27 152	10 375 588
8.Кърджали	30 861	9 676 034
9.Кюстендил	26 279	11 872 880
10.Ловеч	26 832	9 673 022
11.Монтана	25 119	9 095 186
12.Пазарджик	38 791	14 568 996
13.Перник	26 313	12 168 859
14.Плевен	45 499	16 986 257
15.Пловдив	94 468	37 647 217
16.Разград	22 417	7 245 147
17.Русе	43 422	16 577 081
18.Силистра	22 033	7 327 531
19.Сливен	28 347	10 922 920
20.Смолян	18 287	7 744 384
21.София-град	226 351	110 248 991
22.София	38 761	16 637 945
23.Стара Загора	64 706	28 133 351
24.Добрич	27 562	9 969 004
25.Търговище	16 767	5 780 474
26.Хасково	38 311	15 621 880
27.Шумен	30 551	10 570 083
28.Ямбол	20 525	8 045 289
30. Турция	14 594	3 806 370
31.ЕРМД	6 192	1 593 440

9.11. Брой и сума на пенсиите, изплащани по банков път и
 ТП на НОИ към 31.12.2019 г.
 (Фонд "Пенсии за лицата по чл. 69")

(Продължение)

ТП на НОИ	О Б Щ О - брой	СУМА
О Б Щ О	78 570	57 480 064
1.Благоевград	1 992	1 378 723
2.Бургас	4 576	3 291 059
3.Варна	4 656	3 434 537
4.Велико Търново	2 824	1 950 066
5.Видин	779	537 838
6.Враца	1 444	1 003 609
7.Габрово	737	509 390
8.Кърджали	818	582 746
9.Кюстендил	1 274	872 359
10.Ловеч	1 524	1 077 843
11.Монтана	1 143	760 580
12.Пазарджик	1 425	979 492
13.Перник	1 032	728 516
14.Плевен	3 406	2 372 119
15.Пловдив	7 132	5 095 522
16.Разград	603	431 288
17.Русе	1 730	1 205 135
18.Силистра	592	420 985
19.Сливен	2 747	1 821 391
20.Смолян	822	564 251
21.София-град	21 626	17 864 413
22.София	2 941	1 967 243
23.Стара Загора	3 991	2 728 628
24.Добрич	1 623	1 072 631
25.Търговище	719	508 028
26.Хасково	2 531	1 681 174
27.Шумен	1 610	1 161 727
28.Ямбол	2 194	1 440 573
30. Турция	1	277
31.ЕРМД	78	37 924

9.11. Брой и сума на пенсиите, изплащани по банков път и
 ТП на НОИ към 31.12.2019 г.
 (Фонд "Пенсии, несвързани с трудова дейност")

(Продължение)

ТП на НОИ	О Б Щ О	СУМА
О Б Щ О	28 013	5 022 443
1.Благоевград	876	162 283
2.Бургас	1 014	184 980
3.Варна	1 505	264 136
4.Велико Търново	1 105	198 912
5.Видин	365	62 715
6.Враца	1 301	238 674
7.Габрово	503	89 905
8.Кърджали	943	165 474
9.Кюстендил	472	83 937
10.Ловеч	828	146 480
11.Монтана	627	114 213
12.Пазарджик	1 131	201 537
13.Перник	386	72 313
14.Плевен	1 228	221 425
15.Пловдив	2 236	410 205
16.Разград	873	151 658
17.Русе	1 080	190 669
18.Силистра	890	163 309
19.Сливен	668	118 646
20.Смолян	250	51 169
21.София-град	3 996	707 587
22.София	756	141 995
23.Стара Загора	1 137	206 008
24.Добрич	701	121 922
25.Търговище	570	96 732
26.Хасково	991	174 278
27.Шумен	995	175 779
28.Ямбол	437	78 429
30. Турция	125	22 612
31.ЕРМД	24	4 459

9.11. Брой и сума на пенсиите, изплащани по банков път и
 ТП на НОИ към 31.12.2019 г.
 (Фонд "Трудова злополука и професионална болест")

(Продължение и край)

ТП на НОИ	О Б Щ О	СУМА
О Б Щ О	4 276	1 363 368
1.Благоевград	119	34 972
2.Бургас	176	56 964
3.Варна	228	75 402
4.Велико Търново	152	46 101
5.Видин	51	15 318
6.Враца	133	43 475
7.Габрово	106	32 134
8.Кърджали	113	32 029
9.Кюстендил	92	33 767
10.Ловеч	101	31 377
11.Монтана	102	32 084
12.Пазарджик	166	52 050
13.Перник	144	54 246
14.Плевен	191	58 671
15.Пловдив	342	112 123
16.Разград	97	30 438
17.Русе	164	52 025
18.Силистра	70	22 445
19.Сливен	117	35 726
20.Смолян	126	41 418
21.София-град	438	161 332
22.София	181	60 612
23.Стара Загора	210	70 632
24.Добрич	108	29 590
25.Търговище	66	18 500
26.Хасково	126	37 318
27.Шумен	135	39 619
28.Ямбол	72	22 806
30. Турция	143	28 215
31.ЕРМД	7	1 979

9.12. Брой на пенсиите със запори по
 ТП на НОИ към 31.12.2019 г.
 (Общо)

ТП на НОИ	О Б Щ О	СУМА
О Б Щ О	4 527	666 417
1.Благоевград	87	14 102
2.Бургас	227	43 120
3.Варна	232	37 181
4.Велико Търново	104	14 938
5.Видин	51	5 906
6.Враца	106	15 108
7.Габрово	76	11 151
8.Кърджали	34	6 746
9.Кюстендил	175	23 267
10.Ловеч	58	6 592
11.Монтана	79	8 749
12.Пазарджик	133	18 253
13.Перник	297	42 883
14.Плевен	140	17 206
15.Пловдив	321	45 453
16.Разград	49	4 708
17.Русе	102	14 519
18.Силистра	28	2 949
19.Сливен	117	16 085
20.Смолян	73	12 228
21.София-град	1 215	194 747
22.София	153	21 860
23.Стара Загора	229	33 678
24.Добрич	52	6 237
25.Търговище	37	3 517
26.Хасково	199	28 458
27.Шумен	77	6 153
28.Ямбол	59	8 186
30. Турция	2	57
31.ЕРМД	15	2 380

9.12. Брой на пенсиите със запори по
 ТП на НОИ към 31.12.2019 г.
 (Фонд "Пенсии")

(Продължение)

ТП на НОИ	О Б Щ О	СУМА
О Б Щ О	3 771	549 029
1.Благоевград	74	12 341
2.Бургас	201	40 045
3.Варна	194	31 074
4.Велико Търново	77	10 092
5.Видин	43	5 154
6.Враца	78	12 332
7.Габрово	72	10 129
8.Кърджали	30	5 875
9.Кюстендил	159	21 286
10.Ловеч	43	5 285
11.Монтана	61	6 261
12.Пазарджик	112	13 948
13.Перник	273	38 994
14.Плевен	105	12 917
15.Пловдив	270	37 178
16.Разград	38	3 654
17.Русе	86	11 983
18.Силистра	21	1 749
19.Сливен	94	12 096
20.Смолян	65	10 465
21.София-град	982	152 554
22.София	117	17 616
23.Стара Загора	194	30 066
24.Добрич	42	4 712
25.Търговище	28	2 598
26.Хасково	188	25 973
27.Шумен	61	4 409
28.Ямбол	47	6 080
30. Турция	2	57
31.ЕРМД	14	2 107

9.12. Брой на пенсиите със запори по
 ТП на НОИ към 31.12.2019 г.
 (Фонд "Пенсии за лицата по чл. 69")

(Продължение)

ТП на НОИ	О Б Щ О	СУМА
О Б Щ О	646	107 241
1.Благоевград	9	1 255
2.Бургас	22	2 914
3.Варна	33	5 612
4.Велико Търново	22	4 652
5.Видин	8	752
6.Враца	16	1 724
7.Габрово	4	1 022
8.Кърджали	4	872
9.Кюстендил	12	1 540
10.Ловеч	11	931
11.Монтана	15	2 077
12.Пазарджик	18	4 097
13.Перник	20	2 925
14.Плевен	25	3 158
15.Пловдив	44	7 449
16.Разград	8	774
17.Русе	10	1 851
18.Силистра	3	826
19.Сливен	21	3 870
20.Смолян	7	1 748
21.София-град	219	41 371
22.София	31	3 792
23.Стара Загора	33	3 537
24.Добрич	9	1 425
25.Търговище	8	829
26.Хасково	11	2 485
27.Шумен	10	1 374
28.Ямбол	12	2 106
30. Турция		
31.ЕРМД	1	274

9.12. Брой на пенсиите със запори по
 ТП на НОИ към 31.12.2019 г.
 (Фонд "Пенсии, несвързани с трудова дейност")

(Продължение)

ТП на НОИ	О Б Щ О	СУМА
О Б Щ О	86	7 493
1.Благоевград	4	506
2.Бургас	3	101
3.Варна	3	285
4.Велико Търново	4	165
5.Видин		
6.Враца	10	844
7.Габрово		
8.Кърджали		
9.Кюстендил	1	145
10.Ловеч	4	375
11.Монтана	1	50
12.Пазарджик	3	208
13.Перник	1	115
14.Плевен	10	1 131
15.Пловдив	7	825
16.Разград	3	280
17.Русе	5	570
18.Силистра	4	375
19.Сливен	1	90
20.Смолян	1	15
21.София-град	11	675
22.София	3	255
23.Стара Загора	2	75
24.Добрич		
25.Търговище	1	90
26.Хасково		
27.Шумен	4	318
28.Ямбол		
30. Турция		
31.ЕРМД		

9.12. Брой на пенсиите със запори по
 ТП на НОИ към 31.12.2019 г.
 (Фонд "Трудова злополука и професионална болест")

(Продължение и край)

ТП на НОИ	О Б Щ О	СУМА
О Б Щ О	24	2 655
1.Благоевград		
2.Бургас	1	60
3.Варна	2	210
4.Велико Търново	1	30
5.Видин		
6.Враца	2	207
7.Габрово		
8.Кърджали		
9.Кюстендил	3	296
10.Ловеч		
11.Монтана	2	361
12.Пазарджик		
13.Перник	3	850
14.Плевен		
15.Пловдив		
16.Разград		
17.Русе	1	115
18.Силистра		
19.Сливен	1	30
20.Смолян		
21.София-град	3	146
22.София	2	197
23.Стара Загора		
24.Добрич	1	100
25.Търговище		
26.Хасково		
27.Шумен	2	52
28.Ямбол		
30. Турция		
31.ЕРМД		

10. ПЕНСИИ, ИЗПЛАЩАНИ ОТ УЧИТЕЛСКИЯ
ПЕНСИОНЕН ФОНД

10.1. Брой пенсионери от Учителския пенсионен фонд
към 31.12.2019 г.

ПОКАЗАТЕЛИ	ОБЩО	МЪЖЕ	ЖЕНИ
Брой пенсионери от УПФ - ОБЩО	30 930	3 268	27 662
1. Брой пенсионери с учителски осигурителен стаж, пенсионирали се по-рано от необх. възраст за пенсиониране (по чл.69в, ал.2 от КСО)	1 954	233	1 721
1.1. среден брой месеци, недостигащ до необходимата възраст за III кат.труд	38,2	35,2	38,6
1.2. среден основен месечен размер на намалената пенсия	451,09	512,68	442,75
2. Брой пенсионери с учителски осигурителен стаж, пенсионирали се след навършване на възрастта по чл. 68, ал.1 , до изпълнение на условията за придобиване право на пенсия по чл.68, ал.1 и 3 (по чл.69в, ал. 4 от КСО)	198	1	197
2.1. среден брой месеци, недостигащи до навършване на възрастта по чл.68, ал.3 от КСО	61,2	30,0	61,3
2.2. среден основен месечен размер	366,82	554,32	365,86
3. Брой пенсионери с учителски осигурителен стаж, положен след 1.01.1997 г., с права на добавка от УПФ (по чл.69в, ал. 3 от КСО)	28 778	3 034	25 744
3.1. среден осигурит. стаж в месеци, за които има осигурителна вноска в УчПФ, след придобиване право на пенсия по чл. 69в, ал.1	56,3	50,3	57,0
3.2. среден основен месечен размер на пенсията (лв.)	444,05	491,75	438,43
3.3. среден месечен размер на добавката (лв.)	84,22	82,61	84,41
4. Брой и вид на добавките към пенсиите на учителите, пенсионирани по чл.69в, ал. 2 от КСО	246		
4.1. Добавка за чужда помощ	3		
4.2. Месечни добавки по чл.9, ал.1 ЗПГРРЛ			
4.3. Добавка по чл.84 от КСО	243		

10.2. Брой на новоотпуснатите, изменените и прекратените пенсии от УПФ (чл.69в, ал.2 и ал.4 от КСО) за периода 1.01.2019 г. - 31.12.2019 г.

Показатели	Новоотпуснати	Изменени	Прекратени
О Б Щ О	617	1 780	21
Първо тримесечие	140	359	3
Второ тримесечие	113	486	9
Трето тримесечие	151	440	5
Четвърто тримесечие	213	495	4

Забележка: Като новоотпуснати и прекратени не се отчитат пенсиите, преминали от едно ТП на НОИ в друго, а също така и променилите вида на пенсията си.

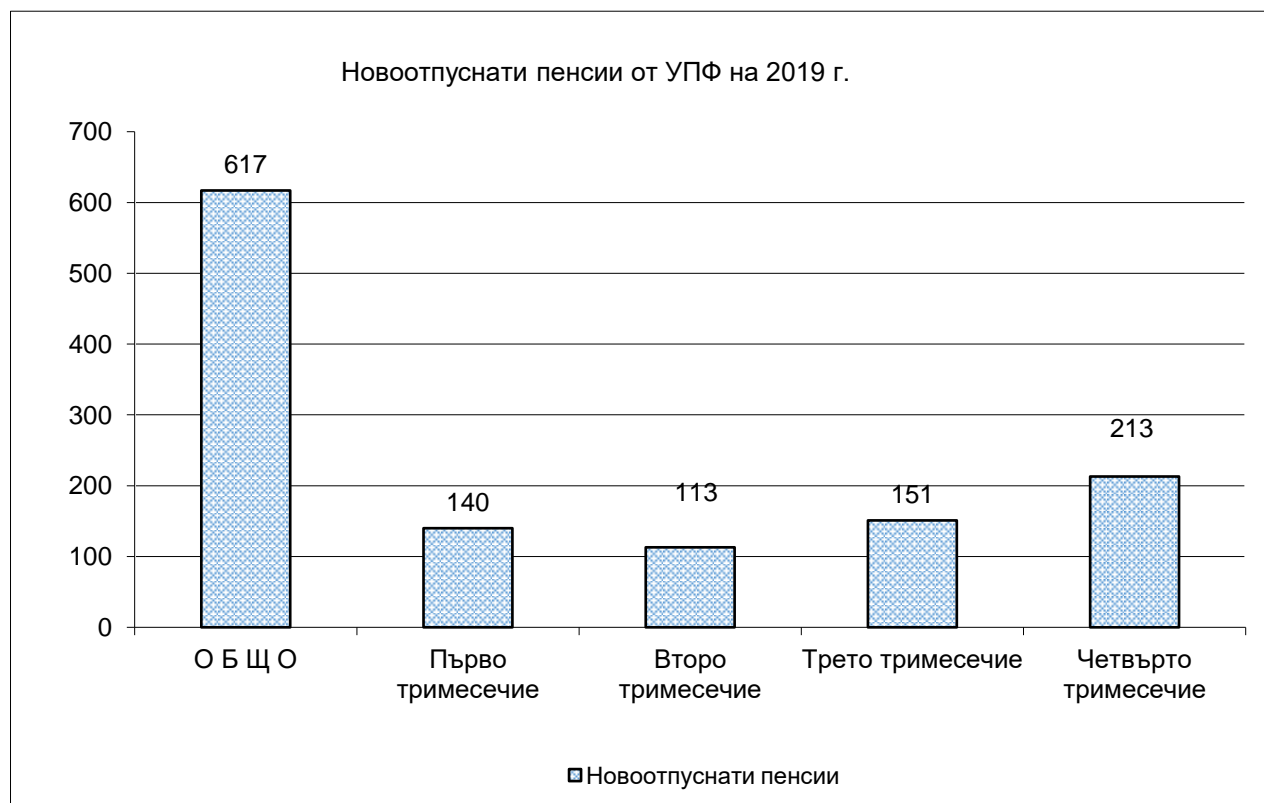

10.3. Брой на пенсионерите от УПФ (чл.69в, ал.2 и ал.4 от КСО)
по възрастови групи
към 31.12.2019 г.

ВЪЗРАСТОВИ ГРУПИ	БРОЙ
ОБЩО (МЪЖЕ И ЖЕНИ)	2 152
до 44 г.	
от 45 г. до 49 г.	
от 50 г. до 54 г.	
от 55 г. до 59 г.	664
от 60 г. до 64 г.	1 391
от 65 г. до 69 г.	97
от 70 г. до 74 г.	
от 75 г. до 79 г.	
над 80 г. и повече	
МЪЖЕ - всичко	234
до 44 г.	
от 45 г. до 49 г.	
от 50 г. до 54 г.	
от 55 г. до 59 г.	
от 60 г. до 64 г.	234
от 65 г. до 69 г.	
от 70 г. до 74 г.	
от 75 г. до 79 г.	
над 80 г. и повече	
ЖЕНИ - всичко	1 918
до 44 г.	
от 45 г. до 49 г.	
от 50 г. до 54 г.	
от 55 г. до 59 г.	664
от 60 г. до 64 г.	1 157
от 65 г. до 69 г.	97
от 70 г. до 74 г.	
от 75 г. до 79 г.	
над 80 г. и повече	

10.4. Брой на пенсионерите от УПФ (чл.69в, ал.2 и ал.4 от КСО)
по възрастови групи
за периода 1.01.2019 г. - 31.12.2019 г.
(новоотпуснати)

ВЪЗРАСТОВИ ГРУПИ	БРОЙ
ОБЩО (МЪЖЕ И ЖЕНИ)	617
до 44 г.	
от 45 г. до 49 г.	
от 50 г. до 54 г.	
от 55 г. до 59 г.	420
от 60 г. до 64 г.	195
от 65 г. до 69 г.	2
от 70 г. до 74 г.	
от 75 г. до 79 г.	
над 80 г. и повече	
МЪЖЕ - всичко	86
до 44 г.	
от 45 г. до 49 г.	
от 50 г. до 54 г.	
от 55 г. до 59 г.	
от 60 г. до 64 г.	86
от 65 г. до 69 г.	
от 70 г. до 74 г.	
от 75 г. до 79 г.	
над 80 г. и повече	
ЖЕНИ - всичко	531
до 44 г.	
от 45 г. до 49 г.	
от 50 г. до 54 г.	
от 55 г. до 59 г.	420
от 60 г. до 64 г.	109
от 65 г. до 69 г.	2
от 70 г. до 74 г.	
от 75 г. до 79 г.	
над 80 г. и повече	

*Забележка: Не се отчитат пенсиите, преминали от едно ТП на НОИ в друго, а също така и променилите вида на пенсията си.

10.5. Брой на прекратените и спрени пенсии по причини
на прекратяване от УПФ за периода 1.01.2019 г. - 31.12.2019 г.

ПРИЧИНИ ЗА ПРЕКРАТЯВАНЕ	БРОЙ
О Б Щ О	795
1.Смърт	20
2.Рехабилитиране на инвалиди	
3.Напускане на страната	1
4.Навършване на възраст	
5.Промяна на вида на пенсията	769
6.Наследствени пенсионери (съпруги, съпрузи, встъпили в нов брак)	
7.Постъпване на работа	
8.По предложение на директора на пенсионно осигуряване при НОИ	
9.Преминаване в друго ТП на НОИ	5
10.Други	

10.6. Брой пенсионери с учителски осигурителен стаж,
пенсионирани се по чл. 69в, ал.2 от КСО
към 31.12.2019 г.

ПОКАЗАТЕЛИ	БРОЙ	Ср.брой месеци, недостигащи до необх. възраст по чл.68, ал.1	Среден размер на намалената пенсия лева
към 31 януари 2019 г.			
всичко	1 988	37,8	408,00
мъже	238	35,2	455,99
жени	1 750	38,2	401,48
към 28 февруари 2019 г.			
всичко	2 039	37,7	413,61
мъже	248	35,1	467,16
жени	1 791	38,1	406,20
към 31 март 2019 г.			
всичко	2 073	37,7	414,21
мъже	240	35,2	470,31
жени	1 833	38,0	406,86
към 30 април 2019 г.			
всичко	2 046	37,8	415,61
мъже	241	35,2	470,29
жени	1 805	38,2	408,31
към 31 май 2019 г.			
всичко	2 010	38,0	419,56
мъже	239	35,0	478,67
жени	1 771	38,4	411,59
към 30 юни 2019 г.			
всичко	1 972	38,1	422,94
мъже	231	35,3	487,76
жени	1 741	38,5	414,34
към 31 юли 2019 г.			
всичко	1 935	38,2	449,57
мъже	228	35,2	521,54
жени	1 707	38,6	439,96
към 31 август 2019 г.			
всичко	1 931	38,2	449,72
мъже	230	35,3	525,83
жени	1 701	38,6	439,43
към 30 септември 2019 г.			
всичко	1 908	38,2	447,60
мъже	226	35,5	525,03
жени	1 682	38,6	437,19
към 31 октомври 2019 г.			
всичко	1 902	38,3	446,87
мъже	221	35,3	519,77
жени	1 681	38,7	437,29
към 30 ноември 2019 г.			
всичко	1 943	38,2	449,01
мъже	231	35,2	515,29
жени	1 712	38,7	440,07
към 31 декември 2019 г.			
всичко	1 954	38,2	451,09
мъже	233	35,2	512,68
жени	1 721	38,6	442,75

10.7. Брой пенсионери с учителски осигурителен стаж, пенсионирали се по чл. 69в, ал.4 от КСО към 31.12.2019 г.

ПОКАЗАТЕЛИ	БРОЙ	Ср.брой месеци, недостигащи до навършване на възрастта по чл.68, ал.3 от КСО	Среден размер на пенсията лева
към 31 януари 2019 г.			
всичко	200	61,7	332,09
мъже	1	13,0	489,09
жени	199	61,9	331,30
към 28 февруари 2019 г.			
всичко	199	61,3	333,28
мъже	1	13,0	489,09
жени	198	61,6	332,50
към 31 март 2019 г.			
всичко	201	61,1	332,61
мъже	1	13,0	489,09
жени	200	61,4	331,83
към 30 април 2019 г.			
всичко	197	61,1	330,91
мъже	1	13,0	489,09
жени	196	61,4	330,10
към 31 май 2019 г.			
всичко	196	60,9	335,52
мъже	1	13,0	489,09
жени	195	61,1	334,73
към 30 юни 2019 г.			
всичко	199	60,7	339,89
мъже	2	21,5	
жени	197	61,1	339,81
към 31 юли 2019 г.			
всичко	197	60,4	361,05
мъже	2	21,5	
жени	195	60,8	360,97
към 31 август 2019 г.			
всичко	198	60,3	361,05
мъже	2	21,5	
жени	196	60,7	359,27
към 30 септември 2019 г.			
всичко	197	60,5	361,36
мъже	2	21,5	
жени	195	60,9	359,58
към 31 октомври 2019 г.			
всичко	199	60,9	360,36
мъже	2	21,5	
жени	197	61,3	358,58
към 30 ноември 2019 г.			
всичко	199	60,8	362,23
мъже	1	30,0	554,32
жени	198	61,0	361,26
към 31 декември 2019 г.			
всичко	198	61,2	366,82
мъже	1	30,0	554,32
жени	197	61,3	365,86

10.8. Брой пенсионери с учителски осигурителен стаж
с право на добавка от УПФ
към 31.12.2019 г.

ПОКАЗАТЕЛИ	БРОЙ	Среден осигурителен стаж в месеци, за които има осиг. вноска в УчПФ, след придобиване право на пенсия по чл.69в, ал.1	Среден основен месечен размер на пенсията лева	Среден размер на добавката за един месец лева	Среден размер на добавката лева
към 31 януари 2019 г.					
всичко	27 223	56,06	403,47	1,36	76,41
мъже	2 991	50,20	450,10	1,51	75,81
жени	24 232	56,78	397,71	1,35	76,48
към 28 февруари 2019 г.					
всичко	27 378	56,07	404,94	1,37	76,67
мъже	2 985	50,24	451,02	1,51	76,00
жени	24 393	56,78	399,30	1,35	76,75
към 31 март 2019 г.					
всичко	27 493	56,05	406,08	1,37	76,83
мъже	2 992	50,23	452,53	1,52	76,18
жени	24 501	56,76	400,41	1,35	76,91
към 30 април 2019 г.					
всичко	27 610	56,05	407,24	1,37	77,02
мъже	2 987	50,30	453,74	1,52	76,49
жени	24 623	56,74	401,60	1,36	77,09
към 31 май 2019 г.					
всичко	27 712	56,11	408,41	1,38	77,36
мъже	2 987	50,34	454,80	1,53	76,81
жени	24 725	56,81	402,81	1,36	77,42
към 30 юни 2019 г.					
всичко	27 814	56,15	409,72	1,38	77,64
мъже	2 990	50,38	455,94	1,53	77,07
жени	24 824	56,84	404,15	1,37	77,70
към 31 юли 2019 г.					
всичко	27 886	56,16	434,15	1,46	82,21
мъже	2 992	50,37	483,77	1,62	81,51
жени	24 894	56,86	428,18	1,45	82,29
към 31 август 2019 г.					
всичко	28 050	56,17	436,02	1,47	82,52
мъже	3 003	50,34	485,76	1,62	81,70
жени	25 047	56,87	430,05	1,45	82,62
към 30 септември 2019 г.					
всичко	28 191	56,18	437,68	1,47	82,82
мъже	3 009	50,29	487,43	1,63	81,86
жени	25 182	56,89	431,73	1,46	82,93
към 31 октомври 2019 г.					
всичко	28 352	56,22	439,50	1,48	83,19
мъже	3 014	50,28	488,88	1,63	82,06
жени	25 338	56,92	433,63	1,46	83,33
към 30 ноември 2019 г.					
всичко	28 597	56,27	441,98	1,49	83,75
мъже	3 029	50,30	490,48	1,64	82,35
жени	25 568	56,98	436,23	1,47	83,91
към 31 декември 2019 г.					
всичко	28 778	56,33	444,05	1,50	84,22
мъже	3 034	50,32	491,75	1,64	82,61
жени	25 744	57,04	438,43	1,48	84,41

10.9. Разпределение на броя на пенсионерите от УПФ (чл.69в, ал.2 и ал.4 от КСО)
по размер на индивидуалния коефициент, пол и
среден осигурителен стаж на пенсионерите към 31.12.2019 г.

Пореден №	ГРУПИ НА ИНДИВИДУАЛЕН КОЕФИЦИЕНТ	ОБЩО				МЪЖЕ				ЖЕНИ			
		БРОЙ	%	среден осигурителен стаж		БРОЙ	%	среден осигурителен стаж		БРОЙ	%	среден осигурителен стаж	
				превърнат	действителен			превърнат	действителен			превърнат	действителен
			ОБЩО			МЪЖЕ				ЖЕНИ			
1	Без индивидуален коеф. (отпуснати на минимален размер)	148	6,9%	36,1	36,1	24	10,3%	38,7	38,6	124	6,5%	35,6	35,6
2	от 0,501 до 1,000	182	8,5%	34,6	34,6	3	1,3%	38,9	38,9	179	9,3%	34,5	34,6
3	от 1,001 до 1,200	542	25,2%	35,8	35,8	36	15,4%	40,0	39,9	506	26,4%	35,5	35,5
4	от 1,201 до 1,400	754	35,0%	36,5	36,5	79	33,8%	39,3	39,2	675	35,2%	36,2	36,2
5	от 1,401 до 1,600	393	18,3%	37,2	37,2	64	27,4%	39,3	39,2	329	17,2%	36,8	36,8
6	от 1,601 до 1,800	98	4,6%	37,5	37,6	17	7,3%	39,6	39,6	81	4,2%	37,1	37,1
7	от 1,801 до 2,000	26	1,2%	38,2	38,3	10	4,3%	40,3	40,4	16	0,8%	36,9	37,0
8	от 2,001 до 2,500	8	0,4%	37,9	38,0	1	0,4%	39,3	39,3	7	0,4%	37,7	37,8
9	от 2,501 до 3,000												
10	от 3,001 до 4,000	1	0,05%	33,4	33,5					1	0,1%	33,4	33,5
	О Б Щ О :	2 152	100,0%	36,3	36,3	234	100,0%	39,4	39,3	1 918	100,0%	36,0	36,0

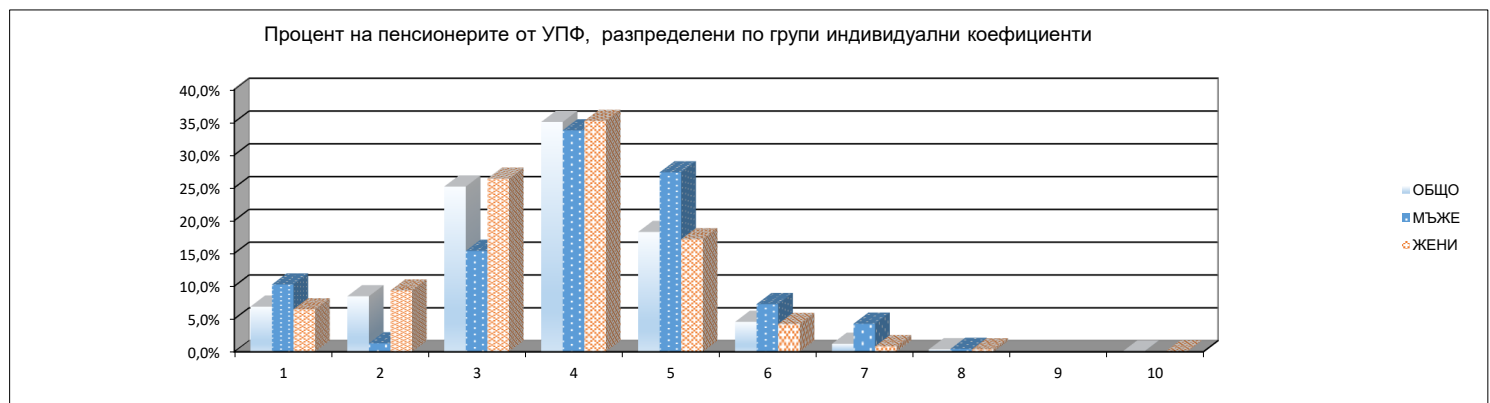

10.10. Разпределение на пенсионерите от УПФ (чл.69в, ал.2 и ал.4 от КСО) по размер на индивидуалния коефициент, групи възраст, пол, среден месечен размер на пенсията към 31.12.2019 г.*

ВЪЗРАСТ	ОБЩО			МЪЖЕ			ЖЕНИ		
	БРОЙ	Среден индивидуален коефициент	Среден месечен размер	БРОЙ	Среден индивидуален коефициент	Среден месечен размер	БРОЙ	Среден индивидуален коефициент	Среден месечен размер
до 40 г.									
40-44 г.									
45-49 г.									
50-54 г.									
55-59 г.	569	1,215	455,66				569	1,215	455,66
60-64 г.	1 340	1,318	469,91	210	1,386	546,39	1 130	1,306	455,70
65-69 г.	95	1,142	343,55				95	1,142	343,55
70-74 г.									
75-79 г.									
80-84 г.									
85-89 г.									
90-94 г.									
над 95 г.									
ВСИЧКО	2 004	1,281	459,87	210	1,386	546,39	1 794	1,268	449,75

* Общият брой не включва пенсионерите с пенсии отпуснати на минимален размер.

10.11. Брой на пенсионерите от УПФ, пенсионирани по чл.69в, ал.2 и ал.4 от КСО, разпределени по групи основни месечни размери на пенсиите им към 31.12.2019 г.

№	ГРУПИ ОСНОВНИ МЕСЕЧНИ РАЗМЕРИ НА ПЕНСИИТЕ	БРОЙ ПЕНСИОНЕРИ	%
	ОБЩО	2 152	100,0%
1	до 119,47 лв.		
2	от 119,48 до 164,57 лв.		
3	от 164,58 до 186,52 лв.		
4	от 186,53 до 219,43 лв.	150	7,0%
5	от 219,44 до 250,00 лв.	15	0,7%
6	от 250,01 до 300,00 лв.	66	3,1%
7	от 300,01 до 400,00 лв.	491	22,8%
8	от 400,01 до 500,00 лв.	782	36,3%
9	от 500,01 до 600,00 лв.	489	22,7%
10	от 600,01 до 700,00 лв.	120	5,6%
11	от 700,01 до 800,00 лв.	26	1,2%
12	от 800,01 до 900,00 лв.	11	0,5%
13	от 900,01 до 1000,00 лв.	2	0,1%
14	от 1000,01 до 1100,00 лв.		
15	от 1100,01 до 1200,00 лв.		
16	над 1200,00 лв.		
	до 219,43 лв. вкл.	150	7,0%

10.12. Брой на пенсионерите от УПФ, пенсионирани по чл.69в, ал.2 и ал.4 от КСО, разпределени по групи месечни размери на пенсиите им, към 31.12.2019 г.

№	ГРУПИ МЕСЕЧНИ РАЗМЕРИ НА ПЕНСИИТЕ	БРОЙ ПЕНСИОНЕРИ	%
	ОБЩО	2 152	100,0%
1	до 119,47 лв.	1	0,05%
2	от 119,48 до 164,57 лв.	1	
3	от 164,58 до 186,52 лв.		
4	от 186,53 до 219,43 лв.	137	6,4%
5	от 219,44 до 250,00 лв.	15	0,7%
6	от 250,01 до 300,00 лв.	59	2,7%
7	от 300,01 до 400,00 лв.	456	21,2%
8	от 400,01 до 500,00 лв.	765	35,5%
9	от 500,01 до 600,00 лв.	510	23,7%
10	от 600,01 до 700,00 лв.	153	7,1%
11	от 700,01 до 800,00 лв.	37	1,7%
12	от 800,01 до 900,00 лв.	16	0,7%
13	от 900,01 до 1000,00 лв.	2	0,1%
14	от 1000,01 до 1100,00 лв.		
15	от 1100,01 до 1200,00 лв.		
16	над 1200,00 лв.		
	до 219,43 лв. вкл.	139	6,5%

10.13. Брой пенсионери с учителски осигурителен стаж, пенсионирани по чл. 69в,
ал. 2 от КСО,
по ТП на НОИ към 31.12.2019 г.

ТП на НОИ	БРОЙ	Ср.брой месеци, недостигащи до необх. възраст по чл.68 , ал.1	Среден размер на намалената пенсия лева
ОБЩО	1 954	38,19	451,09
1.Благоевград	71	38,18	443,78
2.Бургас	145	38,70	494,50
3.Варна	129	38,46	442,22
4.В. Търново	72	37,24	455,53
5.Видин	19	37,00	361,68
6.Враца	55	37,64	436,54
7.Габрово	24	39,46	406,54
8.Кърджали	38	39,08	463,03
9.Кюстендил	23	36,30	412,79
10.Ловеч	51	38,63	479,90
11.Монтана	46	36,50	451,70
12.Пазарджик	76	38,91	441,82
13.Перник	19	35,16	434,74
14.Плевен	93	38,18	438,23
15.Пловдив	116	38,84	465,91
16.Разград	52	40,46	409,51
17.Русе	65	35,97	451,06
18.Силистра	48	37,54	449,14
19.Сливен	44	38,55	447,56
20.Смолян	83	38,71	400,57
21.София-град	276	38,04	470,63
22.София	62	37,77	455,77
23.Стара Загора	86	39,07	446,73
24.Добрич	59	37,80	433,73
25.Търговище	77	39,48	459,93
26.Хасково	34	38,00	437,09
27.Шумен	63	36,40	435,72
28.Ямбол	27	38,85	498,76
31.ЕРМД	1	36,00	295,49

10.14. Брой пенсионери с учителски осигурителен стаж, пенсионирали се по чл.69в, ал.4 от КСО по ТП на НОИ, към 31.12.2019 г.

ТП на НОИ	БРОЙ	Ср.брой месеци, недостигащи до навършване на възрастта по чл.68, ал.3 от КСО	Среден размер на намалената пенсия лева
ОБЩО	198	61,17	366,82
1.Благоевград			
2.Бургас	7	57,14	398,43
3.Варна	17	66,29	398,58
4.В. Търново	5	60,60	340,80
5.Видин	3	73,00	332,48
6.Враца	12	53,75	328,16
7.Габрово	3	65,67	370,48
8.Кърджали	5	68,40	384,66
9.Кюстендил	3	30,00	452,57
10.Ловеч	2	76,00	321,38
11.Монтана	6	53,00	403,22
12.Пазарджик	9	65,33	387,14
13.Перник	2	69,00	372,55
14.Плевен	11	50,36	349,55
15.Пловдив	20	66,80	361,34
16.Разград	1	25,00	347,64
17.Русе	8	62,88	316,33
18.Силистра	4	68,50	326,25
19.Сливен	7	43,00	342,32
20.Смолян	8	66,50	333,57
21.София-град	24	59,88	403,72
22.София	6	69,67	383,67
23.Стара Загора	8	58,25	436,85
24.Добрич	16	68,50	333,00
25.Търговище	1	68,00	251,17
26.Хасково	3	60,67	285,19
27.Шумен	3	61,67	404,38
28.Ямбол	3	64,67	356,09
31.ЕРМД	1	21,00	219,43

10.15. Брой пенсионери с учителски осигурителен стаж, пенсионирали се по 69в, ал.3 от КСО по ТП на НОИ, към 31.12.2019 г.

ТП на НОИ	БРОЙ	Среден осигурит. стаж, за който има осигурителна вноска в УчПФ, след придобиване право на пенсия по чл. 69в, ал.1 - в мес.	Среден основен месечен размер на пенсията лева	Среден размер на добавката за един месец лева	Среден размер на добавка към <u>една</u> пенсия лева
ОБЩО	28 778	56,3	444,05	1,50	84,22
1.Благоевград	1 390	48,0	444,84	1,48	71,21
2.Бургас	1 784	56,7	451,01	1,50	85,25
3.Варна	1 607	60,8	447,81	1,53	93,26
4.В. Търново	1 010	54,5	438,47	1,47	80,13
5.Видин	443	51,3	400,02	1,35	69,15
6.Враца	757	53,0	418,82	1,38	73,27
7.Габрово	436	52,8	433,85	1,47	77,69
8.Кърджали	725	54,9	459,05	1,57	86,05
9.Кюстендил	599	48,7	402,05	1,35	65,87
10.Ловеч	675	51,8	418,36	1,40	72,54
11.Монтана	605	56,6	421,07	1,41	79,90
12.Пазарджик	1208	54,5	432,44	1,43	77,97
13.Перник	533	59,0	436,69	1,45	85,54
14.Плевен	1159	53,5	411,95	1,39	74,46
15.Пловдив	2 805	57,7	442,21	1,48	85,10
16.Разград	606	56,5	437,63	1,47	82,86
17.Русе	891	55,3	438,00	1,45	80,43
18.Силистра	360	54,3	451,33	1,49	81,00
19.Сливен	875	54,8	457,69	1,52	83,13
20.Смолян	444	47,1	442,25	1,47	69,35
21.София-град	3 471	70,6	489,98	1,65	116,23
22.София	998	57,6	451,28	1,53	88,02
23.Стара Загора	1369	53,3	448,46	1,51	80,63
24.Добрич	963	50,9	445,09	1,47	75,05
25.Търговище	491	53,4	416,13	1,40	74,62
26.Хасково	1155	50,9	422,54	1,42	72,29
27.Шумен	792	49,3	428,15	1,42	70,26
28.Ямбол	609	56,2	460,62	1,54	86,56
30.Турция	1	8,0	242,03	0,80	6,39
31. ЕРМД	17	52,0	336,88	1,15	59,64

10.16. Брой на новоотпуснатите, изменените и прекратените пенсии от УПФ (чл.69в., ал.2 и ал.4 от КСО) за периода 1.1.2019 г. - 31.12.2019 г., разпределени по ТП на НОИ

ТП на НОИ	ОБЩО	Новоотпуснати	Изменени	Прекратени
ОБЩО	3 321	746	1 780	795
1.Благоевград	93	22	44	27
2.Бургас	221	54	122	45
3.Варна	207	46	113	48
4.В. Търново	112	26	60	26
5.Видин	36	9	17	10
6.Враца	95	26	49	20
7.Габрово	48	8	26	14
8.Кърджали	70	10	43	17
9.Кюстендил	50	13	25	12
10.Ловеч	70	16	38	16
11.Монтана	80	21	40	19
12.Пазарджик	116	24	64	28
13.Перник	21	5	10	6
14.Плевен	154	40	82	32
15.Пловдив	183	44	84	55
16.Разград	86	21	45	20
17.Русе	136	25	77	34
18.Силистра	96	25	46	25
19.Сливен	80	19	39	22
20.Смолян	136	15	78	43
21.София-град	520	124	294	102
22.София	113	21	64	28
23.Стара Загора	139	30	75	34
24.Добрич	120	21	65	34
25.Търговище	121	26	69	26
26.Хасково	60	12	29	19
27.Шумен	94	29	46	19
28.Ямбол	55	12	31	12
30.Турция				
31.ЕРМД	9	2	5	2

Забележка: Броят на новоотпуснатите и прекратените пенсии включва преминалите от една област в друга и променилите вида на пенсията си.

10.17. Разходи за пенсии от УПФ към 31.12.2019 г.

ПОКАЗАТЕЛИ	ОТЧЕТЕНИ РАЗХОДИ лева
ОБЩО	40 234 279
1. Пенсии от УПФ по чл.69 в, ал.2 и ал.4 от КСО	12 195 126
2. Добавка по чл.69 в, ал.3 от КСО	28 034 958
3. Добавка за чужда помощ	4 195

10.18. Разходи за пенсии от УПФ по ТП на НОИ към 31.12.2019 г.

ТП на НОИ	РАЗХОДИ лева
ОБЩО	40 234 279
1.Благоевград	283 195
2.Бургас	316 947
3.Варна	385 085
4.В. Търново	193 189
5.Видин	91 356
6.Враца	125 144
7.Габрово	56 776
8.Кърджали	152 129
9.Кюстендил	75 467
10.Ловеч	112 423
11.Монтана	117 721
12.Пазарджик	187 678
13.Перник	94 807
14.Плевен	207 165
15.Пловдив	643 309
16.Разград	91 514
17.Русе	143 146
18.Силистра	58 662
19.Сливен	155 870
20.Смолян	146 213
21.София-град	605 530
22.София	191 459
23.Стара Загора	146 592
24.Добрич	186 128
25.Търговище	123 599
26.Хасково	199 871
27.Шумен	134 446
28.Ямбол	90 199
29.ЦУ на НОИ	34 918 659

Забележка: Разходите за пенсии, изплатени от Централно управление на НОИ (29 ЦУ на НОИ) включват пенсиите изплащани по международен договор, по който Р. България е страна или по европейските регламенти за координация на системите за социална сигурност, както и разходите за пенсии по банков път в цялата страна. Разходите за пенсии, изплатени от ТП на НОИ са разходите, изплатени чрез пощенските станции.

11. ПЕНСИИ, ИЗПЛАЩАНИ ПО ЕВРОПЕЙСКИ
РЕГЛАМЕНТИ И МЕЖДУНАРОДНИ ДОГОВОРИ И
СПОРАЗУМЕНИЯ

11.1. Брой пенсии и добавки по ЕРМД, на лица със стаж в други държави за 2015 - 2019 г. по страни *
(към 31.12. на съответната година)

	2015 г.				2016 г.				2017 г.				2018 г.				2019 г.			
	Общо пенсии и добавки	Пенсии	Добавки	Пенсионери	Общо пенсии и добавки	Пенсии	Добавки	Пенсионери	Общо пенсии и добавки	Пенсии	Добавки	Пенсионери	Общо пенсии и добавки	Пенсии	Добавки	Пенсионери	Общо пенсии и добавки	Пенсии	Добавки	Пенсионери
ОБЩО	31 979	29 848	2 131	29 817	36 336	33 963	2 373	33 925	40 321	37 736	2 585	37 700	44 836	41 997	2 839	41 963	49 171	46 066	3 105	46 030
Германия	6 775	6 182	593	6 175	7 246	6 633	613	6 626	7 665	7 017	648	7 010	8 158	7 456	702	7 449	8 642	7 916	726	7 910
Полша	817	739	78	736	859	776	83	773	891	809	82	807	931	846	85	844	965	869	96	867
Словакия	429	388	41	386	433	394	39	392	415	379	36	377	444	403	41	401	457	413	44	411
Унгария	300	273	27	273	308	280	28	280	306	280	26	280	288	258	30	258	311	280	31	280
Чехия	3 089	2 458	631	2 453	3 147	2 496	651	2 490	3 196	2 537	659	2 531	3 250	2 575	675	2 570	3 313	2 615	698	2 611
Република Северна Македония	219	191	28	191	228	197	31	197	215	185	30	185	225	196	29	196	235	206	29	206
Хърватска	34	32	2	32	35	33	2	33	31	30	1	30	30	29	1	29	31	30	1	30
Словения	69	66	3	66	83	80	3	80	94	91	3	91	116	112	4	112	129	124	5	124
Сърбия	157	140	17	140	163	146	17	145	165	147	18	147	172	156	16	155	181	166	15	165
Босна и Херцеговина	14	10	4	10	12	8	4	8	13	9	4	9	13	9	4	9	15	11	4	11
Черна гора																				
Украйна	669	646	23	646	762	733	29	733	855	818	37	818	945	905	40	905	1 047	999	48	999
Испания	3 543	3 377	166	3 374	4 210	3 998	212	3 994	4 935	4 685	250	4 681	5 807	5 510	297	5 507	6 539	6 206	333	6 202
Австрия	794	754	40	754	919	870	49	870	1 031	979	52	979	1 159	1 103	56	1 103	1 307	1 240	67	1 240
Румъния	47	45	2	45	55	52	3	52	63	60	3	60	74	69	5	69	83	79	4	79
Албания																				
Нидерландия	87	84	3	84	108	105	3	104	132	128	4	127	147	142	5	141	175	169	6	168
Белгия	134	130	4	130	188	181	7	181	235	223	12	223	299	285	14	285	364	347	17	347
Кипър	1 044	1 013	31	1 013	1 210	1 174	36	1 173	1 365	1 323	42	1 322	1 519	1 468	51	1 467	1 728	1 664	64	1 663
Естония	37	37		37	42	42		42	51	50	1	50	58	57	1	57	64	62	2	62
Финландия	63	62	1	62	79	77	2	77	94	91	3	91	114	110	4	110	126	119	7	119
Франция	420	405	15	404	481	461	20	460	543	519	24	518	646	617	29	616	750	719	31	718
Гърция	5 344	5 158	186	5 153	6 038	5 822	216	5 817	6 723	6 466	257	6 462	7 358	7 066	292	7 062	7 879	7 545	334	7 540
Ирландия	23	22	1	22	32	30	2	30	42	40	2	40	44	42	2	42	55	53	2	53
Италия	2 753	2 693	60	2 692	3 404	3 329	75	3 326	3 976	3 884	92	3 880	4 654	4 534	120	4 531	5 260	5 108	152	5 103
Литва	29	28	1	28	31	29	2	29	37	35	2	35	42	40	2	40	46	45	1	45
Португалия	391	370	21	370	474	444	30	444	543	507	36	507	628	589	39	589	701	653	48	653
Швеция	206	197	9	197	237	227	10	227	259	250	9	250	290	280	10	280	330	319	11	319
Великобритания	643	624	19	624	896	871	25	871	1 142	1 106	36	1 106	1 472	1 432	40	1 432	1 932	1 877	55	1 877
Люксембург	20	19	1	19	24	23	1	23	24	23	1	23	27	26	1	26	32	31	1	31
Дания	29	28	1	28	36	35	1	35	44	41	3	41	50	48	2	48	55	53	2	53
Латвия	41	39	2	39	55	53	2	53	60	58	2	57	72	70	2	69	74	71	3	70
Малта	17	16	1	16	23	22	1	22	32	31	1	31	44	43	1	43	48	47	1	47
Норвегия	87	85	2	85	111	106	5	106	129	123	6	123	164	154	10	154	200	191	9	191
Швейцария	117	117		117	153	150	3	150	171	168	3	168	206	203	3	203	233	229	4	229
Израел	461	452	9	451	550	538	12	537	634	616	18	615	716	692	24	691	771	747	24	746
Молдова	58	55	3	55	81	77	4	77	94	89	5	89	99	95	4	95	117	111	6	111
Корея	1	1		1	1	1		1	1	1		1	1	1		1	1	1		1
Исландия	2	1	1	1	2	1	1	1	3	2	1	2	6	5	1	5	7	6	1	6
Русия	2 981	2 877	104	2 874	3 557	3 410	147	3 407	4 009	3 838	171	3 836	4 406	4 214	192	4 212	4 757	4 542	215	4 540
Канада	35	34	1	34	63	59	4	59	103	98	5	98	162	157	5	157	211	203	8	203

*Броят на пенсиите включва изплащаните пенсии от дирекция "ЕРМД" в ЦУ на НОИ и тези, изплащани от ТП на НОИ.

11.2. Брой пенсии за осигурителен стаж и възраст по ЕРМД, на лица със стаж в други държави за 2015 - 2019 г. по страни*
(към 31.12. на съответната година)

	2015 г.			2016 г.			2017 г.			2018 г.			2019 г.		
	ОБЩО	лични	наследствени	ОБЩО	лични	наследствени	ОБЩО	лични	наследствени	ОБЩО	лични	наследствени	ОБЩО	лични	наследствени
ОБЩО	24 264	23 757	507	27 642	27 099	543	30 766	30 200	566	34 318	33 723	595	37 724	37 086	638
Германия	5 123	4 856	267	5 445	5 158	287	5 738	5 439	299	6 071	5 768	303	6 423	6 105	318
Полша	605	588	17	646	630	16	678	664	14	720	705	15	747	731	16
Словакия	320	300	20	321	305	16	310	297	13	338	323	15	350	333	17
Унгария	226	214	12	234	222	12	240	228	12	230	219	11	250	239	11
Чехия	2 103	2 037	66	2 128	2 064	64	2 147	2 082	65	2 175	2 117	58	2 182	2 122	60
Република Северна Македония	152	141	11	155	145	10	145	139	6	158	152	6	164	158	6
Хърватска	24	24		26	26		25	25		25	25		26	26	
Словения	52	52		63	62	1	67	66	1	80	79	1	90	89	1
Сърбия	107	100	7	111	104	7	113	107	6	120	115	5	129	124	5
Босна и Херцеговина	8	8		7	7		8	8		8	8		10	10	
Черна гора															
Украйна	510	503	7	589	581	8	668	660	8	765	754	11	857	844	13
Испания	2 279	2 259	20	2 760	2 731	29	3 271	3 239	32	3 887	3 850	37	4 439	4 395	44
Австрия	565	558	7	655	647	8	761	751	10	882	871	11	1 010	999	11
Румъния	37	37		43	43		50	49	1	56	55	1	63	62	1
Албания															
Нидерландия	71	70	1	90	89	1	106	106		118	116	2	134	132	2
Белгия	115	115		149	148	1	179	178	1	218	216	2	269	267	2
Кипър	796	795	1	919	917	2	1 041	1 037	4	1 173	1 169	4	1 323	1 318	5
Естония	25	25		30	30		36	36		45	45		48	48	
Финландия	44	43	1	55	54	1	67	66	1	84	83	1	92	91	1
Франция	365	365		419	419		466	465	1	549	546	3	635	631	4
Гърция	4 294	4 254	40	4 851	4 807	44	5 357	5 312	45	5 854	5 796	58	6 266	6 211	55
Ирландия	17	17		20	20		31	31		33	33		41	41	
Италия	2 309	2 305	4	2 868	2 864	4	3 352	3 345	7	3 894	3 882	12	4 396	4 380	16
Литва	19	19		21	21		28	28		31	31		38	38	
Португалия	277	269	8	332	325	7	376	369	7	441	435	6	496	488	8
Швеция	151	150	1	175	174	1	201	199	2	231	229	2	263	260	3
Великобритания	508	505	3	717	714	3	917	910	7	1 173	1 161	12	1 529	1 516	13
Люксембург	13	13		16	16		17	17		20	20		23	23	
Дания	20	20		27	27		32	32		39	39		41	41	
Латвия	34	34		47	47		50	50		58	58		61	59	2
Малта	13	13		17	17		23	23		33	33		37	37	
Норвегия	47	46	1	65	64	1	83	82	1	104	103	1	127	125	2
Швейцария	98	98		121	121		138	137	1	165	164	1	186	185	1
Израел	415	414	1	489	488	1	566	562	4	638	635	3	692	690	2
Молдова	38	37	1	53	52	1	63	62	1	69	68	1	83	81	2
Корея	1	1		1	1		1	1		1	1		1	1	
Исландия	1	1		1	1		1	1		3	3		4	4	
Русия	2 454	2 443	11	2 929	2 911	18	3 327	3 310	17	3 691	3 678	13	4 019	4 002	17
Канада	28	28		47	47		87	87		138	138		180	180	

* Броят на пенсиите включва изплащаните пенсии от дирекция "ЕРМД" в ЦУ на НОИ и тези, изплащани от ТП на НОИ.

11.3. Брой пенсии за инвалидност поради общо заболяване по ЕРМД, на лица със стаж в други държави за 2015 - 2019 г. по страни*
(към 31.12. на съответната година)

	2015 г.			2016 г.			2017 г.			2018 г.			2019 г.		
	ОБЩО	лични	наследствени	ОБЩО	лични	наследствени	ОБЩО	лични	наследствени	ОБЩО	лични	наследствени	ОБЩО	лични	наследствени
ОБЩО	5 584	4 628	956	6 321	5 238	1 083	6 970	5 752	1 218	7 679	6 355	1 324	8 342	6 815	1 527
Германия	1 059	840	219	1 188	928	260	1 279	994	285	1 385	1 091	294	1 493	1 163	330
Полша	134	111	23	130	107	23	131	106	25	126	98	28	122	92	30
Словакия	68	42	26	73	45	28	69	44	25	65	39	26	63	37	26
Унгария	47	31	16	46	30	16	40	24	16	28	18	10	30	18	12
Чехия	355	270	85	368	284	84	390	300	90	400	306	94	433	330	103
Република Северна Македония	39	30	9	42	32	10	40	29	11	38	29	9	42	31	11
Хърватска	8	6	2	7	6	1	5	3	2	4	2	2	4	3	1
Словения	14	10	4	17	12	5	24	17	7	32	24	8	34	24	10
Сърбия	33	24	9	35	25	10	34	28	6	36	28	8	37	29	8
Босна и Херцеговина	2	2		1	1		1	1		1	1		1	1	
Черна гора															
Украйна	136	119	17	144	126	18	150	133	17	140	125	15	142	130	12
Испания	1 098	888	210	1 238	1 010	228	1 414	1 135	279	1 623	1 325	298	1 767	1 421	346
Австрия	189	160	29	215	176	39	218	180	38	221	190	31	230	193	37
Румъния	8	5	3	9	6	3	10	7	3	13	9	4	16	11	5
Албания															
Нидерландия	13	11	2	15	12	3	22	18	4	24	19	5	35	26	9
Белгия	15	9	6	32	21	11	44	30	14	67	45	22	78	58	20
Кипър	217	180	37	255	215	40	282	248	34	295	258	37	341	293	48
Естония	12	9	3	12	10	2	14	12	2	12	10	2	14	10	4
Финландия	18	15	3	22	17	5	24	18	6	26	20	6	27	20	7
Франция	40	27	13	42	30	12	53	34	19	68	46	22	84	55	29
Гърция	864	763	101	971	863	108	1 109	979	130	1 212	1 063	149	1 279	1 123	156
Ирландия	5	5		10	8	2	9	8	1	9	8	1	12	11	1
Италия	384	335	49	461	397	64	532	458	74	640	556	84	712	612	100
Литва	9	7	2	8	7	1	7	6	1	9	8	1	7	6	1
Португалия	93	81	12	112	99	13	131	113	18	148	127	21	157	129	28
Швеция	46	41	5	52	45	7	49	43	6	49	42	7	56	46	10
Великобритания	116	94	22	154	120	34	189	151	38	259	200	59	348	259	89
Люксембург	6	6		7	7		6	6		6	6		8	7	1
Дания	8	6	2	8	6	2	9	7	2	9	5	4	12	6	6
Латвия	5	4	1	6	5	1	8	7	1	12	10	2	10	8	2
Малта	3	2	1	5	4	1	8	7	1	10	8	2	10	7	3
Норвегия	38	29	9	41	33	8	40	30	10	50	38	12	64	46	18
Швейцария	19	17	2	29	25	4	30	26	4	38	29	9	43	33	10
Израел	37	36	1	49	45	4	50	46	4	54	51	3	55	51	4
Молдова	17	14	3	24	20	4	26	21	5	26	21	5	28	23	5
Корея															
Исландия							1		1	2	1	1	2	1	1
Русия	423	395	28	481	451	30	511	472	39	523	484	39	523	485	38
Канада	6	4	2	12	10	2	11	11		19	15	4	23	17	6

* Броят на пенсиите включва изплащаните пенсии от дирекция "ЕРМД" в ЦУ на НОИ и тези, изплащани от ТП на НОИ.

11.4. Брой пенсионери с пенсии по ЕРМД по местоживееене (чужбина и България) и по страни 2015 - 2019 г. *
(към 31.12. на съответната година)

	2015 г.			2016 г.			2017 г.			2018 г.			2019 г.		
	Пенсионери живеещи в чужбина	Пенсионери живеещи в България	Общо пенсионери	Пенсионери живеещи в чужбина	Пенсионери живеещи в България	Общо пенсионери	Пенсионери живеещи в чужбина	Пенсионери живеещи в България	Общо пенсионери	Пенсионери живеещи в чужбина	Пенсионери живеещи в България	Общо пенсионери	Пенсионери и живеещи в чужбина	Пенсионери живеещи в България	Общо пенсионери
ОБЩО	10 008	19 809	29 817	11 035	22 890	33 925	11 708	25 992	37 700	12 617	29 346	41 963	13 173	32 857	46 030
Германия	3 151	3 024	6 175	3 377	3 249	6 626	3 553	3 457	7 010	3 723	3 726	7 449	3 810	4 100	7 910
Полша	246	490	736	257	516	773	254	553	807	278	566	844	292	575	867
Словакия	180	206	386	174	218	392	158	219	377	161	240	401	162	249	411
Унгария	144	129	273	148	132	280	143	137	280	123	135	258	133	147	280
Чехия	446	2 007	2 453	466	2 024	2 490	479	2 052	2 531	473	2 097	2 570	481	2 130	2 611
Република Северна Македония	115	76	191	112	85	197	97	88	185	102	94	196	104	102	206
Хърватска	14	18	32	16	17	33	15	15	30	15	14	29	16	14	30
Словения	10	56	66	11	69	80	10	81	91	12	100	112	18	106	124
Сърбия	70	70	140	73	72	145	70	77	147	74	81	155	80	85	165
Босна и Херцеговина	1	9	10	1	7	8	2	7	9	2	7	9	4	7	11
Черна гора															
Украйна	51	595	646	54	679	733	62	756	818	62	843	905	66	933	999
Испания	1 464	1 910	3 374	1 713	2 281	3 994	1 920	2 761	4 681	2 200	3 307	5 507	2 353	3 849	6 202
Австрия	740	14	754	800	70	870	841	138	979	888	215	1 103	949	291	1 240
Румъния	7	38	45	9	43	52	10	50	60	13	56	69	12	67	79
Албания															
Нидерландия	51	33	84	59	45	104	72	55	127	75	66	141	76	92	168
Белгия	80	50	130	112	69	181	130	93	223	153	132	285	170	177	347
Кипър	102	911	1 013	110	1 063	1 173	113	1 209	1 322	126	1 341	1 467	147	1 516	1 663
Естония	2	35	37	3	39	42	2	48	50	2	55	57	3	59	62
Финландия	25	37	62	29	48	77	36	55	91	41	69	110	40	79	119
Франция	230	174	404	262	198	460	281	237	518	332	284	616	362	356	718
Гърция	1 524	3 629	5 153	1 596	4 221	5 817	1 622	4 840	6 462	1 700	5 362	7 062	1 672	5 868	7 540
Ирландия	11	11	22	13	17	30	16	24	40	15	27	42	16	37	53
Италия	639	2 053	2 692	757	2 569	3 326	815	3 065	3 880	887	3 644	4 531	938	4 165	5 103
Литва	6	22	28	6	23	29	5	30	35	6	34	40	9	36	45
Португалия	32	338	370	47	397	444	59	448	507	67	522	589	63	590	653
Швеция	147	50	197	165	62	227	172	78	250	185	95	280	196	123	319
Великобритания	164	460	624	219	652	871	251	855	1 106	292	1 140	1 432	327	1 550	1 877
Люксембург	12	7	19	15	8	23	13	10	23	17	9	26	19	12	31
Дания	10	18	28	9	26	35	10	31	41	12	36	48	13	40	53
Латвия	4	35	39	6	47	53	5	52	57	5	64	69	5	65	70
Малта	4	12	16	4	18	22	8	23	31	7	36	43	8	39	47
Норвегия	36	49	85	46	60	106	47	76	123	50	104	154	57	134	191
Швейцария	82	35	117	92	58	150	95	73	168	104	99	203	113	116	229
Израел	78	373	451	91	446	537	110	505	615	123	568	691	131	615	746
Молдова	4	51	55	4	73	77	5	84	89	6	89	95	7	104	111
Корея		1	1		1	1		1	1		1	1		1	1
Исландия		1	1		1	1		1	2		4	5		5	6
Русия	102	2 772	2 874	133	3 274	3 407	158	3 678	3 836	188	4 024	4 212	203	4 337	4 540
Канада	24	10	34	46	13	59	68	30	98	97	60	157	117	86	203

* Броят на пенсионерите с пенсии по ЕРМД включва, както пенсионерите с пенсии отпуснати при прилагане на европейските регламенти и международни договори, така и пенсионери с пенсии отпуснати изцяло по българското законодателство, изплащани на посоченото основание.

11.5.Брой български пенсии и добавки, и брой пенсионери по ЕРМД, с адрес в други държави към 31.12. 2019 г. по страни*

	Общо пенсии и добавки	Общо - пенсии	Осигурителен стаж и възраст			Инвалидност поради общо заболяване			добавки	Брой пенсионери живеещи в чужбина
			ОБЩО	лични	наследствени	ОБЩО	лични	наследствени		
ОБЩО	14 771	13 213	10 531	10 025	506	2 682	1 924	758	1 558	13 173
Германия	4 064	3 815	3 015	2 735	280	800	558	242	249	3 810
Полша	311	293	243	225	18	50	35	15	18	292
Словакия	178	163	127	117	10	36	18	18	15	162
Унгария	141	133	115	107	8	18	8	10	8	133
Чехия	528	482	368	340	28	114	78	36	46	481
Република Северна Македония	114	104	86	80	6	18	9	9	10	104
Хърватска	16	16	15	15		1	1			16
Словения	18	18	15	15		3	1	2		18
Сърбия	80	80	65	58	7	15	10	5		80
Босна и Херцеговина	4	4	4	4						4
Черна гора										
Украйна	76	66	54	44	10	12	5	7	10	66
Испания	2 709	2 359	1 612	1 589	23	747	583	164	350	2 353
Австрия	1 097	951	766	751	15	185	154	31	146	949
Румъния	13	12	8	8		4	2	2	1	12
Албания	0	0								
Нидерландия	81	76	64	62	2	12	9	3	5	76
Белгия	193	171	143	142	1	28	20	8	22	170
Кипър	168	148	118	116	2	30	20	10	20	147
Естония	5	4	3	3		1		1	1	3
Финландия	42	40	33	31	2	7	5	2	2	40
Франция	392	363	340	339	1	23	13	10	29	362
Гърция	2 005	1 683	1 405	1 341	64	278	190	88	322	1 672
Ирландия	24	17	9	9		8	7	1	7	16
Италия	1 159	944	822	814	8	122	73	49	215	938
Литва	9	9	5	5		4	3	1		9
Португалия	68	63	43	43		20	16	4	5	63
Швеция	205	196	167	166	1	29	24	5	9	196
Великобритания	353	327	304	301	3	23	13	10	26	327
Люксембург	20	19	13	13		6	6		1	19
Дания	13	13	12	12		1		1		13
Латвия	5	5	3	3		2	1	1		5
Малта	8	8	7	7		1	1			8
Норвегия	62	57	38	37	1	19	17	2	5	57
Швейцария	121	114	101	99	2	13	10	3	7	113
Израел	140	132	126	125	1	6	4	2	8	131
Молдова	7	7	5	5		2	1	1		7
Корея										
Исландия	1	1				1		1		1
Русия	216	203	167	155	12	36	24	12	13	203
Канада	125	117	110	109	1	7	5	2	8	117

* Пенсияте и добавките се изплащат от дирекция "ЕРМД" в ЦУ на НОИ.

11.6.Брой български пенсии и добавки, брой пенсионери по ЕРМД, на които пенсиите се изплащат в други държави към 31.12. 2019 г. по страни*

	Общо пенсии и добавки	Общо - пенсии	Осигурителен стаж и възраст			Инвалидност поради общо заболяване			добавки	Брой пенсионери живеещи в чужбина и получаващи пенсиите си в чужбина
			ОБЩО	лични	наследствени	ОБЩО	лични	наследствени		
ОБЩО	7 470	6 889	5 387	4 957	430	1 502	1 000	502	581	6 873
Германия	3 522	3 318	2 641	2 367	274	677	451	226	204	3 313
Полша	197	189	149	135	14	40	26	14	8	188
Словакия	153	140	108	98	10	32	14	18	13	139
Унгария	100	93	78	70	8	15	7	8	7	93
Чехия	331	311	229	204	25	82	50	32	20	311
Република Северна Македония	100	92	75	69	6	17	9	8	8	92
Хърватска	13	13	12	12		1	1			13
Словения	13	13	11	11		2		2		13
Сърбия	68	68	53	46	7	15	10	5		68
Босна и Херцеговина	4	4	4	4						4
Черна гора										
Украйна	71	61	49	41	8	12	5	7	10	61
Испания	911	787	485	473	12	302	219	83	124	784
Австрия	438	374	287	276	11	87	69	18	64	373
Румъния	10	9	6	6		3	1	2	1	9
Албания										
Нидерландия	37	34	29	27	2	5	3	2	3	34
Белгия	57	52	46	45	1	6	5	1	5	52
Кипър	36	32	25	25		7	5	2	4	32
Естония	4	3	2	2		1		1	1	2
Финландия	17	15	13	12	1	2	1	1	2	15
Франция	143	134	127	127		7	4	3	9	134
Гърция	512	464	396	363	33	68	36	32	48	461
Ирландия	18	12	6	6		6	5	1	6	11
Италия	178	162	139	137	2	23	16	7	16	162
Литва	6	6	3	3		3	2	1		6
Португалия	25	25	16	16		9	7	2		25
Швеция	81	76	59	59		17	15	2	5	76
Великобритания	72	69	62	59	3	7	2	5	3	69
Люксембург	15	14	10	10		4	4		1	14
Дания	2	2	1	1		1		1		2
Латвия	4	4	3	3		1		1		4
Малта										
Норвегия	17	15	9	8	1	6	5	1	2	15
Швейцария	36	34	29	29		5	3	2	2	34
Израел	24	23	22	21	1	1		1	1	23
Молдова	7	7	5	5		2	1	1		7
Корея										
Исландия	1	1				1		1		1
Русия	209	196	162	151	11	34	23	11	13	196
Канада	38	37	36	36		1	1		1	37

* Пенсиите и добавките се изплащат от дирекция "Европейски регламенти и международни договори" при ЦУ на НОИ

11.7. Брой пенсионери получаващи чужди пенсии в България,
изплащани с посредничеството на НОИ за периода 2015 - 2019 г.*
(към 31.12. на съответната година)

	Брой пенсионери				
	2015 г.	2016 г.	2017 г.	2018 г.	2019 г.
ОБЩО	8 378	8 623	8 878	9 075	9 261
Германия	2 553	2 470	2 552	2 621	2 710
Русия	4 917	5 167	5 337	5 426	5 460
Украйна	809	870	877	900	963
Молдова	99	116	112	128	128

* Пенсиите се изплащат от дирекция "Европейски регламенти и международни договори" при ЦУ на НОИ

11.8. Брой пенсии, отпуснати въз основа на споразумение между България и Турция за 2015 - 2019 г.
(към 31.12. на съответната година)

ПОКАЗАТЕЛИ	2015 г.	2016 г.	2017 г.	2018 г.	2019 г.
I. Брой пенсии и добавки - общо	21 439	20 760	20 606	19 928	19 322
1. Брой пенсии за осигурителен стаж и възраст	16 320	15 882	15 228	14 542	13 927
-лични	16 013	15 581	14 931	14 253	13 643
-наследствени	307	301	297	289	284
2. Брой пенсии за инвалидност	1 030	1 050	1 035	995	936
-лични	570	556	542	515	451
-наследствени	460	494	493	480	485
3. Други добавки	446		406	374	351
4. Добавки по чл.84 от КСО	3 540	3 728	3 839	3 923	4 019
5. Добавки по чл.9 от ЗПГРРЛ	103	100	98	94	89
II. Брой пенсионери - общо	17 223	16 782	16 121	15 410	14 789
III. Брой починали	1034	867	1 001	957	939
IV. Брой новоотпуснати пенсии	443	470	348	282	415

Забележка: Пенсиите се отпускат по СПОРАЗУМЕНИЕ между правителството на Република България и правителството на Република Турция за изплащане на български пенсии в Р Турция от 04.11.1998 г. в сила от 01.03.1999 г., необнародвано в ДВ. Това споразумение не урежда отношенията в областта на социалното осигуряване между двете държави, а урежда само начина на изплащане на пенсии, отпуснати в България на лица, живеещи в Турция. То ще действа до влизане в сила на Спогодба за социално осигуряване между двете страни. Прилага се спрямо лица, преселили се в Турция след 01.05.1989 г., на които са отпуснати пенсии съгласно българското законодателство или са придобили право на пенсия след тази дата съгласно българското законодателство.

Видове промени	2017 г.	2018 г.	2019 г.
1. ОСНОВНИ РАЗМЕРИ НА ПЕНСИИТЕ	<p>Съгласно промените в чл. 70 от КСО, приети с разпоредбите на ЗИД на КСО (ДВ бр.61 от 11 август 2015 г.), от 2017 г. тежестта на една година осигурителен стаж нараства от първо число на всяка следваща календарна година с процент, определен по чл.100, до достигане на 1,5 на сто. Стойността на тежестта на една година осигурителен стаж се определя ежегодно със ЗБДОО, като за 2017 г. е 1,126 (чл.11 от ЗБДОО за 2017г.) или се увеличава с 2,4 %. На основание § 53 от Преходните и заключителни разпоредби на ЗИД на КСО (ДВ бр.61 от 11 август 2015 г.), от 2017 г. пенсиите не се осъвременяват по чл.100 на КСО. Пенсиите отпуснати до 31 декември на предходната година се преизчисляват от 1 юли с нова тежест за всяка година осигурителен стаж, определен по правилото на чл.100 от КСО. Пенсиите за трудова дейност, отпуснати до 31 декември 2016г., се преизчисляват с тежест 1,126 от 1 юли 2017 г.</p> <p>На основание §1 от Закона за изменение на ЗБДОО (ДВ, бр.98 от 2016г.), чл.10 от Закона за бюджета на държавното обществено осигуряване се изменя така:"Чл.10. Определя се следния минимален размер на пенсията за осигурителен стаж и възраст по чл.68, ал.1 от КСО за 2017 г.:</p> <ol style="list-style-type: none"> 1. от 1 януари до 30 юни - 161,38 лв.; 2. от 1 юли до 30 септември - 180 лв.; 3. от 1 октомври до 31 декември - 200 лв." 	<p>Съгласно промените в чл. 70 от КСО, приети с разпоредбите на ЗИД на КСО (ДВ бр.61 от 11 август 2015 г.), от 2018 г. тежестта на една година осигурителен стаж нараства от първо число на всяка следваща календарна година с процент, определен по чл.100, до достигане на 1,5 на сто. Стойността на тежестта на една година осигурителен стаж се определя ежегодно със ЗБДОО, като за 2018 г. е 1,169 (чл.11 от ЗБДОО за 2018г.) или се увеличава с 3,8 %. На основание § 53 от Преходните и заключителни разпоредби на ЗИД на КСО (ДВ бр.61 от 11 август 2015 г.), от 2018 г. пенсиите не се осъвременяват по чл.100 на КСО. Пенсиите отпуснати до 31 декември на предходната година се преизчисляват от 1 юли с нова тежест за всяка година осигурителен стаж, определен по правилото на чл.100 от КСО. Пенсиите за трудова дейност, отпуснати до 31 декември 2017г., се преизчисляват с тежест 1,169 от 1 юли 2018 г.</p> <p>На основание чл.10 от Закона за бюджета на държавното обществено осигуряване се определя следния минимален размер на пенсията за осигурителен стаж и възраст по чл.68, ал.1 от КСО за 2018 г.:</p> <ol style="list-style-type: none"> 1. от 1 януари до 30 юни - 200 лв.; 2. от 1 юли до 31 декември - 207,60 лв. 	<p>Съгласно §76 от ПЗР на КСО (ДВ бр. 102 от 2018 г.) през 2019 г. пенсиите не се осъвременяват по чл. 100. Размерът към 30 юни 2019 г. на пенсиите, отпуснати с начална дата до 31 декември 2018 г. се увеличава от 1 юли 2019 г. с процент 5,7. Съгласно §7в пенсиите, отпуснати с начална дата до 31 декември 2018 г., се преизчисляват от 1 юли 2019 г. с процент 1,2 за всяка година осигурителен стаж и съответната пропорционална част от този процент за месеците осигурителен стаж. Пенсиите за трудова злуполука и професионална болест, отпуснати с начална дата до 31 декември 2018 г., се преизчисляват от 1 юли 2019 г. със съответния коефициент по чл. 79, ал. 1.</p> <p>На основание чл.10 от Закона за бюджета на държавното обществено осигуряване се определя следния минимален размер на пенсията за осигурителен стаж и възраст по чл.68, ал.1 от КСО за 2019 г.:</p> <ol style="list-style-type: none"> 1. от 1 януари до 30 юни - 207,60 лв.; 2. от 1 юли до 31 декември - 219,43 лв.
2. КОМПЕНСАЦИИ	<p>С ПМС № 47 / 8.03.2017 г. (Обн., ДВ, бр.22 от 14.03.2017 г.) се одобрява допълнителен трансфер в размер на 51,5 млн. лв. по бюджета на ДОО за 2017 г. за еднократно изплащане на допълнителна сума към пенсиите за месец април 2017 г. Допълнителната сума е в размер 40,00 лв. и се изплаща на пенсионери, на които пенсията или сборът от пенсиите заедно с добавките и компенсациите към тях за месец април 2017 г. е в размер до 314,00 лв. включително.</p> <p>В чл.1 ал.1 от ПМС № 253 / 16.11.2017 г. е одобрен допълнителен трансфер в размер на 49,3 млн. лв. по бюджета на ДОО за 2017 г. за еднократно изплащане на допълнителна сума към пенсиите за м.декември 2017 г. Тези средства се осигуряват за сметка на реструктуриране на разходите и/или трансферите по централния бюджет за 2017 г. Съгласно чл.1 ал.2 допълнителната сума е 40 лв. и се изплаща на пенсионери, на които пенсията или сборът от пенсиите заедно с добавките и компенсациите към тях за м. декември 2017 г. е в размер до 321,00 лв. включително.</p>	<p>С ПМС № 43 / 28.03.2018 г. (Обн., ДВ, бр.29 от 30.03.2018 г.) се одобрява допълнителен трансфер в размер на 49,1 млн. лв. по бюджета на ДОО за 2018 г. за еднократно изплащане на допълнителна сума към пенсиите за м. април 2018 г. Средствата са осигурени за сметка на реструктуриране на разходите и/или трансферите по централния бюджет за 2018 г.</p> <p>Допълнителната сума е в размер 40 лв. и се изплаща на пенсионери, на които пенсията или сборът от пенсиите заедно с добавките и компенсациите към тях за м. април 2018 г. е в размер до 321,00 лв. включително.</p> <p>С ПМС № 246 / 15.11.2018 г. е одобрен допълнителен трансфер в размер на 51,6 млн. лв. по бюджета на ДОО за 2018 г. за еднократно изплащане на допълнителна сума към пенсиите за м. декември 2018 г. Тези средства се осигуряват за сметка на реструктуриране на разходите и/или трансферите по централния бюджет за 2018 г. Съгласно чл.1 ал.2 допълнителната сума е 40 лв. и се изплаща на пенсионери, на които пенсията или сборът от пенсиите заедно с добавките и компенсациите към тях за м. декември 2018 г. е в размер до 348,00 лв. включително.</p>	<p>С ПМС № 50 / 21.03.2019 г. (Обн., ДВ, бр.25 от 26.03.2019 г.) се одобрява допълнителен трансфер в размер на 52,9 млн. лв. по бюджета на ДОО за 2019 г. за еднократно изплащане на допълнителна сума към пенсиите за м. април 2019 г. Средствата са осигурени за сметка на реструктуриране на разходите и/или трансферите по централния бюджет за 2019 г.</p> <p>Допълнителната сума е в размер 40 лв. и се изплаща на пенсионери, на които пенсията или сборът от пенсиите заедно с добавките и компенсациите към тях за м. април 2019 г. е в размер до 348,00 лв. включително.</p> <p>С ПМС № 292 / 20.11.2019 г. е одобрен допълнителен трансфер в размер на 51,0 млн. лв. по бюджета на ДОО за 2019 г. за еднократно изплащане на допълнителна сума към пенсиите за м. декември 2019 г. Тези средства се осигуряват за сметка на реструктуриране на разходите и/или трансферите по централния бюджет за 2019 г. Съгласно чл.1 ал.2 допълнителната сума е 40 лв. и се изплаща на пенсионери, на които пенсията или сборът от пенсиите заедно с добавките и компенсациите към тях за м. декември 2019 г. е в размер до 363,00 лв. включително.</p>

Видове промени	2017 г.	2018 г.	2019 г.
3. СОЦИАЛНА ПЕНСИЯ	На основание Постановление на Министерски съвет №116 от 22.06.2017 г. размерът на социалната пенсия за старост от 1 юли 2017 г. е 120,98 лв. месечно.	На основание Постановление на Министерски съвет №106 от 22.06.2018 г. размерът на социалната пенсия за старост от 1 юли 2018 г. е 125,58 лв. месечно.	На основание Постановление на Министерски съвет №136 от 06.06.2019 г. размерът на социалната пенсия за старост от 1 юли 2019 г. е 132,74 лв. месечно.
4. ЧУЖДА ПОМОЩ	От 1 юли 2017 г. добавката е в размер 90,74 лв.	От 1 юли 2018 г. добавката е в размер 94,19 лв.	От 1 юли 2019 г. добавката е в размер 99,56 лв.
5. ДОБАВКИ ЗА ВЕТЕРАНИ	От 1 юли 2017 г. добавката за ветераните и войните по чл.5 от ЗВВ е в размер на 120,98 лв.	От 1 юли 2018 г. добавката за ветераните и войните по чл.5 от ЗВВ е в размер на 125,58 лв.	От 1 юли 2019 г. добавката за ветераните и войните по чл.5 от ЗВВ е в размер на 132,74 лв.
	От 1 юли 2017 г. доб. за инвалидите от войните по Указ 1611 е в размер на 60,49 лв.	От 1 юли 2018 г. доб. за инвалидите от войните по Указ 1611 е в размер на 62,79 лв.	От 1 юли 2019 г. доб. за инвалидите от войните по Указ 1611 е в размер на 66,37 лв.
6. ДОБАВКИ ПО ЧЛ.84 ОТ КСО /вдовишки добавки/	Както през 2016 г.	Както през 2017 г.	Както през 2018 г.
7. ДОБАВКИ ЗА СТАРОСТ /над 75г. и над 80г./	Както през 2016 г.	Както през 2017 г.	Както през 2018 г.
8. ДОБАВКИ ЗА МИНЬОРИ	Както през 2016 г.	Както през 2017 г.	Както през 2018 г.
9. ДОБАВКИ по чл.9, ал.1 от ЗПГРРЛ	Месечната добавка по чл. 9 от Закона за политическа и гражданска реабилитация на репресираните лица /ЗПГРРЛ/ се определя в процент от средната пенсия за осигурителен стаж и възраст за предходната календарна година и се преизчислява ежегодно от 1 януари. В тази връзка със заповед № 1016-40-108 от 06.02.2017 г. Управителят на НОИ определи средна пенсия за осигурителен стаж и възраст за 2016 г. в размер на 361,96 лв.	Месечната добавка по чл. 9 от Закона за политическа и гражданска реабилитация на репресираните лица /ЗПГРРЛ/ се определя в процент от средната пенсия за осигурителен стаж и възраст за предходната календарна година и се преизчислява ежегодно от 1 януари. В тази връзка със заповед № 1016-40-86 от 26.01.2018 г. Управителят на НОИ определи средна пенсия за осигурителен стаж и възраст за 2017 г. в размер на 376,06 лв.	Месечната добавка по чл. 9 от Закона за политическа и гражданска реабилитация на репресираните лица /ЗПГРРЛ/ се определя в процент от средната пенсия за осигурителен стаж и възраст за предходната календарна година и се преизчислява ежегодно от 1 януари. В тази връзка със заповед № 1016-40-154 от 01.02.2019 г. Управителят на НОИ определи средна пенсия за осигурителен стаж и възраст за 2018 г. в размер на 395,47 лв.
10. МИНИМАЛНА РАБОТНА	с ПМС 141 / 13.07.2017 г. за 2017 г. размерът ѝ е 460 лв.	с ПМС 316 / 20.12.2017 г. за 2018 г. размерът ѝ е 510 лв.	с ПМС 320 / 20.12.2018 г. за 2019 г. размерът ѝ е 560 лв.

Схема за пенсиониране
"първи стълб"

Приложение 2

години	възраст						стаж						точки			
	I-ва категория труд		II -ра категория труд		III-та категория труд		I-ва категория труд		II -ра категория труд		III-та категория труд		I-ва и II -ра категория труд		III-та категория труд	
	мъже	жени	мъже	жени	мъже	жени	мъже	жени	мъже	жени	мъже	жени	мъже	жени	мъже	жени
2000	52	47	57	52	60 г. и 6 м.	55 г. и 6 м.	10 г.	10 г.	15 г.	15 г.			98	88	98	88
2001	52	47	57	52	61	56	10 г.	10 г.	15 г.	15 г.			99	89	99	89
2002	52	47	57	52	61 г. и 6 м.	56 г. и 6 м.	10 г.	10 г.	15 г.	15 г.			100	90	100	90
2003	52	47	57	52	62	57	10 г.	10 г.	15 г.	15 г.			100	90	100	90
2004	52	47	57	52	62 г. и 6 м.	57 г. и 6 м.	10 г.	10 г.	15 г.	15 г.			100	90	100	90
2005	52	47	57	52	63	58	10 г.	10 г.	15 г.	15 г.			100	91	100	91
2006	52	47	57	52	63	58 г. и 6 м.	10 г.	10 г.	15 г.	15 г.			100	92	100	92
2007	52	47	57	52	63	59	10 г.	10 г.	15 г.	15 г.			100	93	100	93
2008	52	47	57	52	63	59 г. и 6 м.	10 г.	10 г.	15 г.	15 г.			100	94	100	94
2009	52	47	57	52	63	60	10 г.	10 г.	15 г.	15 г.			100	94	100	94
2010	52	47	57	52	63	60	10 г.	10 г.	15 г.	15 г.			100	94	100	94
2011	52	47	57	52	63	60	10 г.	10 г.	15 г.	15 г.	37 г.	34 г.	100	94	-	-
2012	52 г. и 4 м.	47 г. и 4 м.	57 г. и 4 м.	52 г. и 4 м.	63 г. и 4 м.	60 г. и 4 м.	10 г.	10 г.	15 г.	15 г.	37 г. и 4 м.	34 г. и 4 м.	100	94	-	-
2013	52 г. и 8 м.	47 г. и 8 м.	57 г. и 8 м.	52 г. и 8 м.	63 г. и 8 м.	60 г. и 8 м.	10 г.	10 г.	15 г.	15 г.	37 г. и 8 м.	34 г. и 8 м.	100	94	-	-
2014	52 г. и 8 м.	47 г. и 8 м.	57 г. и 8 м.	52 г. и 8 м.	63 г. и 8 м.	60 г. и 8 м.	10 г.	10 г.	15 г.	15 г.	37 г. и 8 м.	34 г. и 8 м.	100	94	-	-
2015	52 г. и 8 м.	47 г. и 8 м.	57 г. и 8 м.	52 г. и 8 м.	63 г. и 8 м.	60 г. и 8 м.	10 г.	10 г.	15 г.	15 г.	38 г.	35 г.	100	94	-	-
2016	52 г. и 10 м.	48 г.	57 г. и 10 м.	53 г.	63 г. и 10 м.	60 г. и 10 м.	10 г.	10 г.	15 г.	15 г.	38 г. и 2 м.	35 г. и 2 м.	100	94	-	-
2017	53 г.	48 г. и 4 м.	58 г.	53 г. и 4 м.	64 г.	61 г.	10 г.	10 г.	15 г.	15 г.	38 г. и 4 м.	35 г. и 4 м.	100	94	-	-
2018	53 г. и 2 м.	48 г. и 8 м.	58 г. и 2 м.	53 г. и 8 м.	64 г. и 1 м.	61 г. и 2 м.	10 г.	10 г.	15 г.	15 г.	38 г. и 6 м.	35 г. и 6 м.	100	94	-	-
2019	53 г. и 4 м.	49 г.	58 г. и 4 м.	54 г.	64 г. и 2 м.	61 г. и 4 м.	10 г.	10 г.	15 г.	15 г.	38 г. и 8 м.	35 г. и 8 м.	100	94	-	-

Видове пенсии

Наименования	Код на вида пенсия	Нормативен документ, въз основа на който, се отпускат пенсиите (или са били отпуснати)
I. Фонд "Пенсии"		
1.Инвалидност поради общо заболяване	" 01 "	чл. 74 от КСО (трудова дейност)
2.Пенсии за осигурителен стаж и възраст	" 02 "	чл. 68, чл.68а, 69а и чл.69б от КСО
3.Пенсии за осигурит. стаж и възраст-ЗПЗСК	" 09 "	отм. ЗПЗСК
4.Инвалидност - общо забол. - ЗПЗСК	" 11 "	отм. ЗПЗСК
5.Инвалидност-общо забол.-СВОКна ТПК	" 51 "	отм. Указ за взаимно осигуряване членовете на ТПК (СВОК на ТПК)
6.Пенсии за осигурителен стаж и възраст-СВОК на ТПК	" 52 "	отм. Указ за взаимно осигуряване членовете на ТПК (СВОК на ТПК)
7.Частни занаятчии, търговци и др.	" 53 "	отм. Указ за взаимно осигуряване членовете на ТПК (СВОК на ТПК)
II. Фонд "Пенсии за лицата по чл. 69"		
1.Инвалидност поради общо заболяване	"31 "	чл. 74 от КСО (за лицата по чл.69 от КСО)
2.Пенсии за осигурителен стаж и възраст	" 32 "	чл. 69 от КСО
III. Фонд "Пенсии, несвързани с трудова дейност"		
1.Старост/Поборнически/	" 33 "	отм. ЗП
2.Пенсии за военна инвалидност	" 34 "	чл. 85 от КСО
3.Народни по отм.чл.28	" 35 "	отм. ЗП
4.Народни по чл.30А	" 36 "	отм. ЗП
5.За особени заслуги	" 37 "	отм. чл. 91 от КСО
6.Пенсии за гражданска инвалидност	" 38 "	чл. 87 от КСО
7.Старост на частни земеделски стопани	" 42 "	отм. ЗОО/1949 г.
8.С отделен указ	" 43 "	отм. ЗП
9.Социални пенсии за инвалидност	" 44 "	отм. чл. 90 от КСО
10.Персонални пенсии	" 45 "	чл. 92 от КСО
11.Социални пенсии за старост	" 46 "	отм. чл. 89 от КСО
IV. Фонд "Трудова злополука и професионална болест"		
А. Пенсии за трудова дейност - всичко		
1.Инвалидност поради трудова злополука и професионална болест	" 00 "	чл. 78 от КСО (трудова дейност)
2.Инвалидност поради трудова злополука и професионална болест - ЗПЗСК	" 10 "	отм. ЗПЗСК
3.Инвалидност поради трудова злополука и професионална болест - СВОК на ТПК	" 50 "	отм. Указ за взаимно осигуряване членовете на ТПК (СВОК на ТПК)
Б. Пенсии за лицата по чл. 69 от КСО		
1.Инвалидност поради трудова злополука и професионална болест	" 30 "	чл. 78 от КСО (за лицата по чл.69 от КСО)
Учителски пенсионен фонд		
Пенсия по чл.69в , ал.2 и ал.4 от КСО	" 62 "	чл. 69в, ал.2 и ал.4 от КСО

НАЦИОНАЛЕН ОСИГУРИТЕЛЕН ИНСТИТУТ

ДИРЕКЦИЯ “ АНАЛИЗ, ПЛАНИРАНЕ И ПРОГНОЗИРАНЕ” ОТДЕЛ “СТАТИСТИКА, АКТЮЕРСКИ АНАЛИЗИ И ПРОГНОЗИ”

Статистическият годишник е систематизиран и съставен от отдел “Статистика, актюерски анализи и прогнози” към Дирекция “Анализ, планиране и прогнозиране” на НОИ. При разработването на справочника са използвани КСО, Социално осигуряване 2019, изд. на НОИ, годишните статистически табулограми за пенсиите, разработени от Дирекция “Информационни системи за дългосрочни и краткосрочни плащания” към НОИ, тримесечните статистически бюлетини за пенсиите, изготвени от отдел “Статистика, актюерски анализи и прогнози” към Дирекция “Анализ, планиране и прогнозиране”, данни от Националния статистически институт и др. Данните в раздела „Пенсии, изплащани по ЕРМД и споразумения” са предоставени от дирекция “Европейски регламенти и международни договори”.

Статистическият годишник има вариант и на електронен носител.

Дата на издаване: м. юли 2020 г.