

РЕПУБЛИКА БЪЛГАРИЯ
НАЦИОНАЛЕН ОСИГУРИТЕЛЕН ИНСТИТУТ



СТАТИСТИЧЕСКИ ГОДИШНИК
ПЕНСИИ
2017 г.

СОФИЯ 2018 г.

СЪДЪРЖАНИЕ

ПРЕДГОВОР	8
1. ПЕНСИОНЕРИ И ПЕНСИИ ОТ ДЪРЖАВНОТО ОБЩЕСТВЕНО ОСИГУРЯВАНЕ	
1.1. Население, осигурени лица, пенсии и пенсионери за периода 2013-2017 г.	11
1.2. Основни показатели, характеризиращи пенсионерите с лични пенсии за ОСВ, за периода 2013-2017 г.	12
1.3. Средна работна заплата, среден осигурителен доход и средна пенсия за периода 2013-2017 г.	13
2. БРОЙ НА ПЕНСИИТЕ И ПЕНСИОНЕРИТЕ ОБЩО И ПО ВИДОВЕ ПЕНСИИ	
2.1. Брой на пенсионерите по вид на водещата пенсия към 31.12.2017 г.	15
2.2. Брой на пенсионерите по вид и пол на водещата пенсия към 31.12.2017 г.	16
2.3. Брой на пенсионерите (общо лични и наследствени) за периода 2016-2017 г. към 31.12. на съответната година	17
2.4. Брой на пенсиите към 31.12.2017 г.	19
2.5. Брой на пенсиите по вид и пол на пенсионерите към 31.12.2017 г.	20
2.6. Брой на пенсиите за периода 2016-2017 г.....	21
2.7. Брой на пенсиите и на получаваните повече от една пенсия от един пенсионер към 31.12.2016 г. и към 31.12.2017 г.	23
2.8. Брой на пенсиите по видове пенсии и поредност на пенсиите към 31.12.2017г.	24
2.9. Брой на пенсионерите с новоотпуснати пенсии през 2017 г.	25
2.10. Брой на пенсионерите с новоотпуснати лични пенсии по пол, вид и причина на отпускане през 2017 г.	26
2.11. Брой на пенсионерите с новоотпуснати наследствени пенсии по пол, вид и причина на отпускане през 2017 г.	27
2.12. Брой на пенсионерите с новоотпуснати пенсии по пол, вид и причина на отпускане през 2017 г.	28
2.13. Брой на пенсионерите с новоотпуснатите пенсии (общо лични и наследствени) за периода 2016-2017 г.	29
2.14. Брой новоотпуснати лични пенсии, разпределени по вид и поредност на пенсията през 2017 г.	30
2.15. Брой новоотпуснати наследствени пенсии, разпределени по вид и поредност на пенсията през 2017 г.	31
2.16. Брой новоотпуснати пенсии (лични и наследствени), разпределени по вид и поредност на пенсията през 2017 г.	32
2.17. Брой на изменените пенсии през 2017 г.....	33
2.18. Брой на изменените пенсии (общо лични и наследствени) за периода 2016 – 2017 г.	34
2.19. Брой на прекратените пенсии (включително преминалите от едно ТП на НОИ в друго и променилите вида на пенсията си) през 2017 г.	35
2.20. Брой на прекратените пенсии за периода 1.1.2017 г. - 31.12.2017 г.....	36
2.21. Брой на прекратените пенсии (общо лични и наследствени) за периода 2016-2017 г.	37
2.22. Брой на личните пенсии за осигурителен стаж и възраст, разпределени по категории труд към 31.12.2017 г.	39
2.23. Брой на пенсионерите с лични пенсии за осигурителен стаж и възраст, отпуснати при непълнен осигурителен стаж	40
2.24. Брой на личните пенсии за инвалидност по видове пенсии и процент намалена работоспособност към 31.12.2017 г.	41
2.25. Брой на пенсионерите в работоспособна възраст за периода 2015-2017 г.	42
2.26. Брой на социалните пенсии, отпуснати за старост и за инвалидност за периода 2016-2017 г.	44
2.27. Брой на пенсиите, отпуснати на наследници, съобразно родствената връзка с наследодателя по фондове на ДОО към 31.12.2017 г.	45
2.28. Брой на пенсиите, отпуснати на наследници, съобразно родствената връзка с наследодателя за периода 2016-2017 г.	46
2.29. Брой на прекратените пенсии по причини на прекратяване и фондове на ДОО към 31.12.2017 г.	47
2.30. Брой на прекратените пенсии по причини на прекратяване за периода	

2016 - 2017 г.	48
2.31. Брой на прекратените лични пенсии поради смърт по видове пенсии и фондове на ДОО през 2017 г., както и средна продължителност в години за получаване на една пенсия от мъжете, жените и общо	49
2.32. Брой на прекратените лични пенсии поради смърт по видове пенсии независимо от фондовете на ДОО и поради рехабилитиране при пенсиите за инвалидност през 2017 г., както и средна продължителност в години за получаване на една пенсия от мъжете, жените и общо	50
2.33. Брой на отпуснатите пенсии през 2017 г. с осигурителен стаж и вноски от държавния бюджет	51
2.34. Брой осигурени лица, получаващи лични пенсии за осигурителен стаж и възраст през 2016 г.	52
2.35. Брой осигурени лица, получаващи лични пенсии за осигурителен стаж и възраст през 2017 г.	56

3. БРОЙ ПЕНСИОНЕРИ ПО ВЪЗРАСТОВИ ГРУПИ, ВИДОВЕ ПЕНСИИ И ПОЛ

3.1. Брой и структура на пенсионерите с новоотпуснати лични пенсии по групи възраст и пол за периода 2009-2017 г.	61
3.2. Брой и структура на пенсионерите с новоотпуснати наследствени пенсии по групи възраст и пол за периода 2009-2017 г.	62
3.3. Брой и структура на пенсионерите с новоотпуснати пенсии по групи възраст и пол за периода 2009-2017 г.	63
3.4. Брой и структура на пенсионерите с новоотпуснати лични пенсии за ОСВ по групи възраст и пол за периода 2009-2017 г.	64
3.5. Брой и структура на пенсионерите с новоотпуснати наследствени пенсии за ОСВ по групи възраст и пол за периода 2009-2017 г.	65
3.6. Брой и структура на пенсионерите с новоотпуснати пенсии за ОСВ по групи възраст и пол за периода 2009-2017 г.	66
3.7. Брой и структура на пенсионерите с новоотпуснати лични пенсии за инвалидност поради общо заболяване по групи възраст и пол за периода 2009-2017 г.	67
3.8. Брой и структура на пенсионерите с новоотпуснати наследствени пенсии за инвалидност поради общо заболяване по групи възраст и пол за периода 2009-2017 г.	68
3.9. Брой и структура на пенсионерите с новоотпуснати пенсии за инвалидност поради общо заболяване по групи възраст и пол за периода 2009-2017 г.	69
3.10. Брой на пенсионерите с лични пенсии по възрастови групи, видове пенсии и пол към 31.12.2017 г.	70
3.11. Брой на пенсионерите с наследствени пенсии по възрастови групи, видове пенсии и пол към 31.12.2017 г.	73
3.12. Брой на пенсионерите по възрастови групи, видове пенсии и пол към 31.12.2017 г.	76
3.13. Брой и структура на пенсионерите с лични пенсии по групи възраст и пол за периода 2009-2017 г.	79
3.14. Брой и структура на пенсионерите с наследствени пенсии по групи възраст и пол за периода 2009-2017 г.	80
3.15. Брой и структура на пенсионерите по групи възраст и пол за периода 2009-2017 г.	81
3.16. Брой и структура на пенсионерите с лични пенсии за ОСВ по групи възраст и пол за периода 2009-2017 г.	82
3.17. Брой и структура на пенсионерите с наследствени пенсии за ОСВ по групи възраст и пол за периода 2009-2017 г.	83
3.18. Брой и структура на пенсионерите с пенсии за ОСВ по групи възраст и пол за периода 2009-2017 г.	84
3.19. Брой и структура на пенсионерите с лични пенсии за ИОЗ (чл.74 от КСО) по групи възраст и пол за периода 2009-2017 г.	85
3.20. Брой и структура на пенсионерите с наследствени пенсии за ИОЗ (чл.74 от КСО) по групи възраст и пол за периода 2009-2017 г.	86
3.21. Брой и структура на пенсионерите с пенсии за ИОЗ (чл.74 от КСО) по групи възраст и пол за периода 2009-2017 г.	87

<u>4. СРЕДЕН ИНДИВИДУАЛЕН КОЕФИЦИЕНТ ПО ВИДОВЕ ПЕНСИИ И ПОЛ, И РАЗПРЕДЕЛЕНИЕ НА ПЕНСИОНЕРИТЕ ПО ГРУПИ РАЗМЕРИ НА ИНДИВИДУАЛНИЯ КОЕФИЦИЕНТ</u>	
4.1.	Средна месечна работна заплата и среден месечен осигурителен доход за страната за изчисляване на индивидуален коефициент 89
4.2.	Средномесечен и дванадесет месечен осигурителен доход за страната за периода 2000-2017 г. 92
4.3.	Среден индивидуален коефициент на пенсионерите с лични първи пенсии по видове и пол към 31.12.2017 г. 98
4.4.	Среден индивидуален коефициент на пенсионерите с новоотпуснати първи пенсии по видове и пол през 2017 г. 99
4.5.	Разпределение на пенсионерите с новоотпуснати лични първи пенсии за ОСВ по размер на индивидуалния коефициент, пол и среден осигурителен стаж на пенсионерите през 2017 г. 100
4.6.	Разпределение на пенсионерите с лични първи пенсии за ОСВ по размер на индивидуалния коефициент, пол и среден осигурителен стаж на пенсионерите към 31.12.2017 г. 106
4.7.	Разпределение на пенсионерите с лични първи пенсии за инвалидност поради общо заболяване по размер на индивидуалния коефициент, пол и среден осигурителен стаж на пенсионерите към 31.12.2017 г. 112
4.8.	Разпределение на пенсионерите с лични първи пенсии за инвалидност поради трудова злополука и професионална болест по размер на индивидуалния коефициент и пол на пенсионерите към 31.12.2017 г. 118
4.9.	Разпределение на пенсионерите с лични първи пенсии за ОСВ по среден размер на индивидуалния коефициент, групи възраст, пол и среден основен месечен размер на пенсията към 31.12.2017 г. 121
4.10.	Разпределение на пенсионерите с лични първи пенсии за инвалидност поради общо заболяване по среден размер на индивидуалния коефициент, групи възраст, пол и среден основен месечен размер на пенсията към 31.12.2017 г. 124
4.11.	Разпределение на пенсионерите с лични първи пенсии за инвалидност поради трудова злополука и професионална болест по среден размер на индивидуалния коефициент, възраст, пол и среден основен месечен размер на пенсията към 31.12.2017 г. 127
<u>5. БРОЙ НА ПЕНСИИТЕ И ПЕНСИОНЕРИТЕ, РАЗПРЕДЕЛЕНИ ПО ГРУПИ МЕСЕЧНИ РАЗМЕРИ НА ПЕНСИИТЕ</u>	
5.1.	Брой на пенсионерите, разпределени по групи основни месечни размери на пенсиите им, без тези получавани като втори и следващи, към 31.12.2017 г. 131
5.2.	Брой на пенсионерите, разпределени по групи месечни размери на пенсиите им, към 31.12.2017 г. 133
5.3.	Брой на пенсионерите за ОСВ, разпределени по групи месечни размери на пенсиите им към 31.12.2017 г. 135
5.4.	Брой на пенсионерите по групи месечни размери на изплащаните им пенсии за периода 2013-2017 г. към 31.12. на съответната година. 136
5.5.	Брой на пенсионерите по групи месечни размери на пенсиите без добавките и възрастови групи към 31.12.2017 г. 137
5.6.	Брой на пенсионерите по групи месечни размери на пенсиите без добавките, и възрастови групи и пол към 31.12.2017 г. 140
5.7.	Брой на пенсиите с минимални размери към 31.12.2017 г., разпределени по вид на водещата пенсия и процент на намалена работоспособност. 143
5.8.	Разпределение на пенсионерите с месечен размер на първата пенсия, приравнен на минималния и сума на разликата между получавания и действителния месечен размер към 31.12.2017 г. 146
5.9.	Разпределение на пенсионерите с месечен размер на първата пенсия, ограничен на максималния и сума на разликата между получавания и действителния месечен размер към 31.12.2017 г. 147
<u>6. РАЗХОДИ ЗА ПЕНСИИ</u>	
6.1.	Разходи за пенсии към 31.12.2017 г. 149
6.2.	Разходи за пенсии по фондове към 31.12.2017 г. 150

6.3.	Разходи за пенсии по видове пенсии за периода 2013-2017 г. към 31.12. на съответната година	151
7.	<u>СРЕДНИ МЕСЕЧНИ РАЗМЕРИ НА ПЕНСИИТЕ , СРЕДЕН ОСИГУРИТЕЛЕН СТАЖ И СРЕДНИ ВЪЗРАСТИ НА ПЕНСИОНЕРИТЕ</u>	
7.1.	Среден брой пенсионери и среден размер пенсия на един пенсионер за 2017г.	155
7.2.	Средни основни месечни размери на пенсиите към 31.12.2017 г.	156
7.3.	Средногодишен брой пенсионери по видове пенсии и пол за 2017 г.	157
7.4.	Средни месечни размери на изплащаните пенсии по видове пенсии и пол, средногодишно за 2017 г.	158
7.5.	Средни основни месечни размери на пенсиите по видове пенсии и пол, средногодишно за 2017 г.	159
7.6.	Средни основни месечни размери на новоотпуснатите пенсии за 2016 г. и изменените и прекратените пенсии през 2017 г.	160
7.7.	Среден осигурителен стаж на пенсионерите с лични пенсии за осигурителен стаж и възраст за периода 2013-2017 г.	161
7.8.	Среден осигурителен стаж на пенсионерите с лични пенсии за осигурителен стаж и възраст, по пол на лицата за периода 2013-2017 г.	162
7.9.	Относителен брой и среден осигурителен стаж на пенсионерите с лични пенсии за осигурителен стаж и възраст (общо) по категория труд, групи осигурителен стаж и пол на лицата (състояние към 31.12.2017 г.).	164
7.10.	Относителен брой и среден осигурителен стаж на пенсионерите с лични пенсии за осигурителен стаж и възраст (чл.68, чл.68а, чл.69а и чл.69б от КСО) по категория труд, групи осигурителен стаж и пол на лицата (състояние към 31.12.2017 г.)	166
7.11.	Относителен брой и среден осигурителен стаж на пенсионерите с лични пенсии за осигурителен стаж и възраст (СВОК на ТПК) по категория труд, групи осигурителен стаж и пол на лицата (състояние към 31.12.2017 г.).	168
7.12.	Относителен брой и среден осигурителен стаж на пенсионерите с лични пенсии за осигурителен стаж и възраст (чл.69 от КСО) по категория труд, групи осигурителен стаж и пол на лицата (състояние към 31.12.2017 г.).	170
7.13.	Относителен брой и среден осигурителен стаж на пенсионерите с лични пенсии за осигурителен стаж и възраст (общо) по категория труд, групи осигурителен стаж и пол на лицата (новоотпуснати през 2017 г.).	172
7.14.	Относителен брой и среден осигурителен стаж на пенсионерите с лични пенсии за осигурителен стаж и възраст (чл.68, чл.68а, чл.69а и чл.69б от КСО) по категория труд, групи осигурителен стаж и пол на лицата (новоотпуснати през 2017 г.)	174
7.15.	Относителен брой и среден осигурителен стаж на пенсионерите с лични пенсии за осигурителен стаж и възраст (чл.69 от КСО) по категория труд, групи осигурителен стаж и пол на лицата (новоотпуснати през 2017 г.).	176
7.16.	Средни възрасти на пенсионерите с лични пенсии за периода 2016 - 2017 г. към 31.12. на съответната година.	177
7.17.	Средни възрасти на пенсионерите с лични новоотпуснати пенсии за периода 2016 – 2017 г.	178
7.18.	Средни възрасти на пенсионерите с лични пенсии за ОСВ общо, по категории труд и пол на лицата за 2016-2017 г.	179
7.19.	Среден осигурителен стаж и средна възраст на пенсионерите с новоотпуснати лични пенсии за ОСВ (общо) за периода 2013-2017 г.	180
7.20.	Средни възрасти и среден осигурителен стаж на пенсионерите с лични пенсии за инвалидност поради общо заболяване по процент на намалена работоспособност	181
7.21.	Среден осигурителен стаж на пенсионерите с пенсии за инвалидност поради общо заболяване (без вторите) по пол и процент на намалена работоспособност към 31.12.2017 г.	182
7.22.	Средна възраст на пенсионерите с пенсии за инвалидност поради общо заболяване по пол и процент на намалена работоспособност към 31.12.2017г.	183
7.23.	Новоотпуснати наследствени пенсии за инвалидност през 2017 г. (инвалидност поради общо заболяване и трудова злополука и професионална болест) по пол и възрастови групи на лицата.	184

7.24.	Новоотпуснати наследствени пенсии през 2017 г. за осигурителен стаж и възраст по пол и възрастови групи на лицата	185
8.	<u>ДОБАВКИ КЪМ ПЕНСИИТЕ</u>	
8.1.	Брой на добавките към пенсиите, разпределени по вид на пенсията и вид на добавките към 31.12.2017 г.	187
8.2.	Брой и средна възраст на вдовците и вдовиците, съгласно чл. 84 от КСО, разпределени по вид на водещата пенсия и пол на пенсионерите към 31.12.2017 г.	188
8.3.	Брой и среден месечен размер на добавките по чл. 84 от КСО, отпуснати на вдовците и вдовиците, разпределени по вид на добавката и пол на пенсионерите към 31.12.2017 г.	189
8.4.	Брой и среден месечен размер на добавките по чл. 84 от КСО, разпределени по вид на основната пенсия и на получаваната добавка към основната пенсия към 31.12.2017 г.	190
8.5.	Брой на пенсиите, към които се получават добавки, общо и по фондове на ДОО към 31.12.2017 г.	191
8.6.	Брой на пенсиите, към които се получават добавки за периода 2013-2017 г. към 31 декември на съответната година.	194
8.7.	Брой на пенсионерите, на които е отпусната чужда помощ, разпределени по вид на водещата пенсия, за периода 1.01.2017-31.12.2017 г.	195
9.	<u>ПЕНСИИ ПО ТП НА НОИ</u>	
9.1.	Брой на пенсиите и пенсионерите по ТП на НОИ към 31.12.2017 г.	197
9.2.	Брой на пенсиите по видове и ТП на НОИ към 31.12.2017 г.	202
9.3.	Брой на пенсионерите с лични пенсии за инвалидност поради общо заболяване и инвалидност поради общо заболяване - СВОК по ТП на НОИ и групи инвалидност към 31.12.2017 г.	207
9.4.	Относителен дял на броя на пенсионерите с лични пенсии за инвалидност поради общо заболяване и инвалидност поради общо заболяване - СВОК по ТП на НОИ и групи инвалидност към 31.12.2017г.	208
9.5.	Брой на новоотпуснати, изменени и прекратени пенсии през 2017 г., по ТП на НОИ и фондове на ДОО.	209
9.6.	Брой на новоотпуснатите пенсии (лични и наследствени) разпределени по ТП на НОИ, фондове и поредност на пенсията за 2017 г.	214
9.7.	Разходи за пенсии по ТП на НОИ към 31.12.2017 г.	219
9.8.	Средни месечни размери на изплатените пенсии по ТП на НОИ за 2017 г.	226
9.9.	Брой на добавките към пенсиите към 31.12.2017 г., разпределени по ТП на НОИ и вид на добавките.	227
9.10.	Брой на пенсионерите, на които е отпусната чужда помощ, разпределени по ТП на НОИ за периода 1.01.2017 -31.12.2017 г.	228
9.11.	Брой и сума на пенсиите, изплащани по банков път и ТП на НОИ за месец декември 2017 г.	229
9.12.	Брой на пенсиите със запори по ТП на НОИ за месец декември 2017 г.	234
10.	<u>ПЕНСИИ, ИЗПЛАЩАНИ ОТ УЧИТЕЛСКИЯ ПЕНСИОНЕН ФОНД</u>	
10.1.	Брой пенсионери от УПФ към 31.12.2017 г.	240
10.2.	Брой на новоотпуснатите, изменени и прекратени пенсии от УПФ (чл.69в, ал.2 и ал.4 от КСО) за периода 1.01.2017 г. - 31.12.2017 г.	241
10.3.	Брой на пенсионерите от УПФ (чл.69в, ал.2 и ал.4 от КСО) по възрастови групи към 31.12.2017 г.	242
10.4.	Брой на пенсионерите от УПФ (чл.69в, ал.2 и ал.4 от КСО), по възрастови групи (новоотпуснати през 2017 г.).	243
10.5.	Брой на прекратените и спрени пенсии по причини на прекратяване от УПФ през 2017 г.	244
10.6.	Брой пенсионери с учителски осигурителен стаж, пенсионирали се по чл.69в, ал.2 от КСО към 31.12.2017 г.	245
10.7.	Брой пенсионери с учителски осигурителен стаж, пенсионирали се след	

	навършване на възрастта по чл.68, ал.1, до изпълнение на условията за придобиване право на пенсия по чл.68, ал. 3 (по чл.69в, ал.4 от КСО) към 31.12.2017 г.	246
10.8.	Брой пенсионери с учителски осигурителен стаж, положен след 1.01.1997г. с право на добавка от УПФ към 31.12.2017 г.	247
10.9.	Разпределение на броя на пенсионерите от УПФ (чл.69в, ал.2 и ал.4 от КСО) по размер на индивидуалният коефициент, пол и среден осигурителен стаж на пенсионерите към 31.12.2017 г.	248
10.10.	Разпределение на пенсионерите от УПФ (чл.69в, ал.2 и ал.4 от КСО) по размер на индивидуалният коефициент, групи възраст, пол и среден месечен размер на пенсията към 31.12.2017 г.	249
10.11.	Брой на пенсионерите от УПФ, пенсионирани по чл.69в, ал.2 и ал.4 от КСО, разпределени по групи основни месечни размери на пенсиите им към 31.12.2017 г.	250
10.12.	Брой на пенсионерите от УПФ, пенсионирани по чл.69в, ал.2 и ал.4 от КСО, разпределени по групи месечни размери на пенсиите им към 31.12.2016 г. ...	250
10.13.	Брой пенсионери с учителски осигурителен стаж, пенсионирани по чл.69в, ал.2 от КСО по ТП на НОИ към 31.12.2017 г.	251
10.14.	Брой пенсионери с учителски осигурителен стаж, пенсионирали се по чл.69в, ал.4 от КСО по ТП на НОИ, към 31.12.2017 г.	252
10.15.	Брой пенсионери с учителски осигурителен стаж, положен след 1.01.1997г., пенсионирали се по чл.69в, ал.3 от КСО по ТП на НОИ към 31.12.2017 г.	253
10.16.	Брой на новоотпуснатите, изменени и прекратени пенсии от УПФ (чл.69в, ал.2 и ал.4 от КСО) през 2017 г., разпределени по ТП на НОИ.....	254
10.17.	Разходи за пенсии от УПФ към 31.12.2017 г.	255
10.18.	Разходи за пенсии от УПФ по ТП на НОИ към 31.12.2017 г.	255
11.	<u>ПЕНСИИ, ИЗПЛАЩАНИ ПО ЕРМД И СПОРАЗУМЕНИЯ</u>	
11.1.	Брой пенсии и добавки по ЕРМД, на лица със стаж в други държави за 2013-2017 г. по страни.	257
11.2.	Брой пенсии за осигурителен стаж и възраст по ЕРМД, на лица със стаж в други държави по страни за 2013-2017 г.	258
11.3.	Брой пенсии за инвалидност поради общо заболяване по ЕРМД, на лица със стаж в други държави по страни за 2013-2017 г.	259
11.4.	Брой пенсионери с пенсии по ЕРМД по местоживееене (чужбина и България) по страни за 2013-2017 г.	260
11.5.	Брой български пенсии и добавки и брой пенсионери по ЕРМД, на лица с адрес в чужбина по страни за 2017 г.....	261
11.6.	Брой български пенсии и добавки по ЕРМД, на лица с адрес в чужбина, на които пенсиите се изплащат в чужбина по страни за 2017 г.....	262
11.7.	Брой пенсионери получаващи чужди пенсии в България, изплащани с посредничеството на НОИ за периода 2014 - 2017 г.	263
11.8.	Брой пенсии, отпуснати въз основа на споразумение между България и Турция за периода 2013-2017 г.	264
	Приложение 1. Промени на пенсиите за периода 2016 - 2017 г.	265
	Приложение 2. Схема за пенсиониране по КСО за периода за 2000 – 2017 г.	267
	Приложение 3. Видове пенсии по КСО	268

ИЗПОЛЗВАНИ СЪКРАЩЕНИЯ

КСО -	КОДЕКС ЗА СОЦИАЛНО ОСИГУРЯВАНЕ
ПЗР -	ПРЕХОДНИ И ЗАКЛЮЧИТЕЛНИ РАЗПОРЕДБИ
ПМС -	ПОСТАНОВЛЕНИЕ НА МИНИСТЕРСКИЯ СЪВЕТ
ДВ -	ДЪРЖАВЕН ВЕСТНИК
ДОО -	ДЪРЖАВНО ОБЩЕСТВЕНО ОСИГУРЯВАНЕ
ДДС -	ДАНЪК ДОБАВЕНА СТОЙНОСТ
ЗЗРСИИ -	ЗАКОН ЗА ЗАЩИТА, РЕХАБИЛИТАЦИЯ И СОЦИАЛНА ИНТЕГРАЦИЯ НА ИНВАЛИДИ
ЗПЗСК -	ЗАКОН ЗА ПЕНСИИТЕ НА ЗЕМЕДЕЛСКИТЕ СТОПАНИ КООПЕРАТОРИ
ЗПГРРЛ -	ЗАКОН ЗА ПОЛИТИЧЕСКА И ГРАЖДАНСКА РЕАБИЛИТАЦИЯ НА РЕПРЕСИРАНИТЕ ЛИЦА
ЗП -	ЗАКОН ЗА ПЕНСИИТЕ
СВОК на ТПК -	СЪВЕТ ЗА ВЗАИМНО ОСИГУРЯВАНЕ НА ЧЛЕНОВЕТЕ НА ТРУДОВО ПРОИЗВОДИТЕЛНИТЕ КООПЕРАЦИИ
ТП на НОИ	ТЕРИТОРИАЛНО ПОДЕЛЕНИЕ НА НОИ
ОСВ -	ОСИГУРИТЕЛЕН СТАЖ И ВЪЗРАСТ
ИОЗ -	ИНВАЛИДНОСТ ПОРАДИ ОБЩО ЗАБОЛЯВАНЕ
УПФ -	УЧИТЕЛСКИ ПЕНСИОНЕН ФОНД
ДБ -	ДЪРЖАВЕН БЮДЖЕТ
ЕРМД -	ЕВРОПЕЙСКИ РЕГЛАМЕНТИ И МЕЖДУНАРОДНИ ДОГОВОРИ
ОВ -	ОТЕЧЕСТВЕНА ВОЙНА

ПРЕДГОВОР

Статистическият годишник съдържа значителна по обем отчетна информация за движението и състоянието на пенсиите, отпускани по Част първа на Кодекса за социално осигуряване (ДВ, бр.67/2003 г.) през 2017 г., а за редица показатели и за периода 2009 – 2017 г. и 2016 – 2017 г., което дава възможност да се правят сравнителни анализи и изводи за промените, които са настъпили през последните години.

През 2017 г. бяха извършени следните промени в нормативната база, свързани с пенсиите, изплащани от държавно обществено осигуряване през годината:

1. Месечната добавка по чл.9 от Закона за политическа и гражданска реабилитация на репресираните лица /ЗПГРРЛ/ се определя в процент от средната пенсия за осигурителен стаж и възраст за предходната календарна година и се преизчислява ежегодно от 1 януари. В тази връзка със заповед № 1016-40-108 от 06.02.2017 г. Управителят на НОИ определи средна пенсия за осигурителен стаж и възраст за 2016 г. в размер на 361,96 лв. Средният брой на тези добавки през 2017 г. е 9 007, а средният месечен размер – 82,09 лв.

2. На основание §1 от Закона за изменение на ЗБДОО (ДВ, бр.98 от 2016г.), чл.10 от Закона за бюджета на държавното обществено осигуряване се изменя така:

"Чл.10. Определя се следния минимален размер на пенсията за осигурителен стаж и възраст по чл.68, ал.1 от КСО за 2017 г.:

1. от 1 януари до 30 юни - 161,38 лв.;
2. от 1 юли до 30 септември - 180 лв.;
3. от 1 октомври до 31 декември - 200 лв."

3. На основание § 53 от Преходните и заключителни разпоредби на ЗИД на КСО (ДВ, бр. 61 от 11.08.2015 г.) пенсиите отпуснати до 31 декември на 2016 г. се преизчисляват с нов процент за всяка година осигурителен стаж – 1,126 (определен с чл. 11 от ЗБДОО за 2017 г.).

4. На основание Постановление на Министерски съвет №116 от 22.06.2017 г. размерът на социалната пенсия за старост от 1 юли 2017 г. се промени от 118,14 лв. на 120,98 лв. месечно.

5. С ПМС № 47 / 08.03.2017 г. (Обн., ДВ, бр.22 от 14.03.2017 г.) се одобрява допълнителен трансфер в размер на 51,5 млн. лв. по бюджета на ДОО за 2017 г. за еднократно изплащане на допълнителна сума към пенсиите за м. април 2017 г. Средствата са осигурени за сметка на реструктуриране на разходите и/или трансферите по централния бюджет за 2017 г. Допълнителната сума е в размер 40 лв. и се изплаща на пенсионери, на които пенсията или сборът от пенсиите заедно с добавките и компенсациите към тях за м. април 2017 г. е в размер до 314,00 лв. включително.

6. С ПМС № 253 / 16.11.2017 г. е одобрен допълнителен трансфер в размер на 49,3 млн. лв. по бюджета на ДОО за 2017 г. за еднократно изплащане на допълнителна сума към пенсиите за м. декември 2017 г. Тези средства се осигуряват за сметка на реструктуриране на разходите и/или трансферите по централния бюджет за 2017 г. Съгласно чл.1 ал.2 допълнителната сума е 40 лв. и се изплаща на пенсионери, на които пенсията или сборът от пенсиите заедно с добавките и компенсациите към тях за м. декември 2017 г. е в размер до 321,00 лв. включително.

В раздел първи на статистическия годишник са представени обобщени показатели, характеризиращи пенсиите в държавното обществено осигуряване и основни икономически, демографски и социални показатели за периода 2013 - 2017г.

В следващите раздели е представена информация за:

- броя на пенсиите и пенсионерите общо и по видове пенсии;
- броя на пенсионерите по възрастови групи, видове пенсии и пол;
- средния индивидуален коефициент по видове пенсии и пол, разпределение на пенсионерите по групи и размери на индивидуалния коефициент
- броя на пенсиите и пенсионерите, разпределени по групи месечни размери на пенсиите;
- разходите за пенсии;
- средните месечни размери на пенсиите, среден осигурителен стаж и средни възрасти на пенсионерите;
- добавките към пенсиите;
- пенсиите по ТП на НОИ.

В самостоятелни раздели е систематизирана и информацията, характеризираща пенсионерите и пенсиите от Учителския пенсионен фонд и информация за броя на пенсиите, изплащани по Европейски регламенти и международни договори и споразумения .

1. ПЕНСИОНЕРИ И ПЕНСИИ ОТ ДЪРЖАВНОТО ОБЩЕСТВЕНО ОСИГУРЯВАНЕ

1.1. Население, осигурени лица, пенсии и пенсионери
за периода 2013 - 2017 г.

ПОКАЗАТЕЛИ	2013 г.	2014 г.	2015 г.	2016 г.	2017 г.
I. АБСОЛЮТНИ ДАННИ (в хил.бр.)					
1. ОБЩ БРОЙ НА НАСЕЛЕНИЕТО					
- В края на годината	7 245,7	7 202,2	7 153,8	7 101,9	7 050,0
- Средногодишно	7 265,1	7 223,9	7 178,0	7 127,8	7 075,9
2. РЕГИСТРИРАНИ БЕЗРАБОТНИ					
- В бюрата по труда към 31 декември	386,2	351,1	328,9	261,0	232,1
- Средногодишно	371,4	366,5	330,8	284,7	236,8
3. ОСИГУРЕНИ ЛИЦА ОБЩО-ср. год. брой	2 729,8	2 735,1	2 755,9	2 765,1	2 779,8
- осигурени от работодатели лица	2 497,6	2 501,9	2 514,1	2 515,2	2 528,8
- осигурени лица за собствена сметка	232,2	233,3	241,8	249,9	251,0
4. БРОЙ НА ПЕНСИИТЕ					
- В края на годината	2 670,1	2 668,7	2 644,8	2 608,0	2 557,7
- Средногодишно	2 677,6	2 669,1	2 658,5	2 625,2	2 577,2
5. БРОЙ НА ПЕНСИОНЕРИТЕ					
- В края на годината	2 186,6	2 180,0	2 178,1	2 181,4	2 169,2
- Средногодишно	2 195,9	2 181,9	2 177,7	2 180,9	2 172,8
6. БРОЙ НА ПЕНСИОНЕРИТЕ ЗА ОСИГУРИТЕЛЕН СТАЖ И ВЪЗРАСТ					
- В края на годината	1 667,0	1 662,3	1 658,4	1 655,5	1 643,7
- Средногодишно	1 678,3	1 664,0	1 659,0	1 656,0	1 646,0
II. ОТНОСИТЕЛНИ ДАННИ В (%)					
1. БРОЙ ПЕНСИОНЕРИ (ср.год.брой)					
- към население (ср. год. брой)	30,2%	30,2%	30,3%	30,6%	30,7%
2. БРОЙ ПЕНСИОНЕРИ (ср.год.брой)					
- към осигурени лица (ср.год.брой)	80,4%	79,8%	79,0%	78,9%	78,2%

Забележка: До 2015 г. в броя на пенсионерите за осигурителен стаж и възраст са включени всички пенсионерите с отпуснати пенсии по чл.68, чл.69 от КСО и пенсионерите от СВОК на ТПК. От 1 януари 2016 г. в броя са включени всички пенсионерите с отпуснати пенсии по чл.68, чл.68а, чл.69а, чл.69б, и чл.69 от КСО и пенсионерите от СВОК на ТПК.

1.2. Основни показатели, характеризиращи пенсионерите с лични пенсии за ОСВ, за периода 2013 - 2017 г.

	2013 г.	2014 г.	2015 г.	2016 г.	2017 г.
<u>I. Състояние към 31.12. на съответната година</u>					
Среден осигурителен стаж на пенсионерите с лични пенсии за ОСВ*					
общо	36,7	36,9	37,1	37,2	37,3
мъже	42,6	42,6	42,5	42,5	42,5
жени	32,9	33,2	33,5	33,8	34,1
Средна възраст на пенсионерите с лични пенсии за ОСВ*					
общо	72,55	72,7	72,9	73,0	73,2
мъже	72,27	72,4	72,5	72,7	72,9
жени	72,73	73,0	73,1	73,3	73,4
Среден индивидуален коефициент на пенсионерите с лични пенсии за ОСВ*					
общо	1,272	1,270	1,268	1,266	1,262
мъже	1,527	1,518	1,509	1,502	1,491
жени	1,106	1,109	1,112	1,115	1,118
Средна продължителност на получаване на една пенсия на пенсионер					
общо	22,3	22,7	23,0	23,0	23,2
мъже	19,2	19,4	19,6	19,6	19,7
жени	25,4	25,7	26,1	26,2	26,5
<u>II. Пенсионери с новоотпуснати лични пенсии</u>					
Среден осигурителен стаж на пенсионерите с лични пенсии за ОСВ*					
общо	37,7	37,3	36,9	36,4	36,3
мъже	39,4	38,9	38,3	37,5	37,6
жени	35,9	35,6	35,6	35,3	35,1
Средна възраст на пенсионерите с лични пенсии за ОСВ*					
общо	61,6	62,1	62,3	62,7	62,7
мъже	62,1	62,6	62,9	63,3	63,4
жени	61,1	61,5	61,8	62,1	62,2
Среден индивидуален коефициент на пенсионерите с лични пенсии за ОСВ*					
общо	1,215	1,178	1,185	1,154	1,159
мъже	1,326	1,301	1,313	1,265	1,242
жени	1,091	1,044	1,065	1,056	1,087

Забележка: Показателите се отнасят общо за всички категории труд .

*До 2015 г. пенсионерите за ОСВ включват всички пенсионери с отпуснати пенсии по чл. 68 от КСО. От 1 януари 2016 г. пенсионерите за ОСВ включват всички пенсионери с отпуснати пенсии по чл. 68, чл.68а, чл.69а и чл.69б от КСО.

1.3. Средна работна заплата, среден осигурителен доход и средна пенсия за периода
2013 - 2017 г.

ПОКАЗАТЕЛИ	2013 г.	2014 г.	2015 г.	2016 г.	2017 г.
I. АБСОЛЮТНИ ДАННИ (в лв.)					
1. Средна месечна работна заплата за страната*	775	822	878	948	1 060
2. Среден осигурителен доход	648,73	683,34	726,40	770,07	821,51
4. Среден месечен размер на изплатена пенсия на един пенсионер общо за всички видове пенсии	293,96	310,00	321,78	332,68	345,46
II. ОТНОСИТЕЛНИ ДАННИ (в %)					
2. Среден месечен размер на изплатена пенсия на един пенсионер общо за всички видове пенсии към средната месечна заплата	37,9%	37,7%	36,6%	35,1%	32,6%
4. Среден месечен размер на изплатена пенсия на един пенсионер общо за всички видове пенсии към среден осигурителен доход	45,3%	45,4%	44,3%	43,2%	42,1%

* Предварителни данни

2. БРОЙ НА ПЕНСИИТЕ И ПЕНСИОНЕРИТЕ ОБЩО И ПО ВИДОВЕ ПЕНСИИ

2.1. Брой пенсионери по вид на водещата пенсия към 31.12.2017 г.

ВИД НА ПЕНСИИТЕ	ОБЩО		ЛИЧНИ		НАСЛЕДСТВЕНИ	
	БРОЙ	% към общия брой	БРОЙ	% към общия брой	БРОЙ	% към общия брой
БРОЙ ПЕНСИОНЕРИ - общо (I+II+III+IV)	2 169 237	100,0%	2 059 464	100,0%	109 773	100,0%
I. Ф О Н Д " П Е Н С И И "	2 004 347	92,4%	1 903 194	92,4%	101 153	92,1%
1.Инвалидност поради общо заболяване	455 566	21,0%	383 981	18,6%	71 585	65,2%
2.Пенсии за осигурителен стаж и възраст	1 541 804	71,1%	1 512 345	73,4%	29 459	26,8%
3.Пенсии за осигурит. стаж и възраст-ЗПЗСК	808	0,04%	756	0,04%	52	0,05%
4.Инвалидност - общо забол. - ЗПЗСК	546	0,03%	507	0,02%	39	0,04%
5.Инвалидност-общо забол.-СВОК на ТПК	748	0,03%	738	0,04%	10	0,01%
6.Пенсии за осигурителен стаж и възраст-СВОК на ТПК	4 802	0,2%	4 799	0,2%	3	0,003%
7.Частни занаятчии, търговци и др.	73	0,003%	68	0,003%	5	0,005%
II.Ф О Н Д "ПЕНСИИ ЗА ЛИЦАТА ПО ЧЛ. 69"	97 197	4,5%	92 631	4,5%	4 566	4,2%
1.Инвалидност поради общо заболяване	70	0,003%	60	0,003%	10	0,01%
2.Пенсии за осигурителен стаж и възраст	97 127	4,5%	92 571	4,5%	4 556	4,2%
III. ФОНД "ПЕНСИИ, НЕСВЪРЗАНИ С ТРУДОВА ДЕЙНОСТ"	59 656	2,8%	57 988	2,8%	1 668	1,5%
1.Старост/Поборнически/	1	0,00005%			1	0,001%
2.Пенсии за военна инвалидност	2 531	0,1%	2 134	0,1%	397	0,4%
3.Народни по отм.чл.28	3	0,0001%			3	0,003%
4.Народни по чл.30А	4	0,0002%	2	0,0001%	2	0,002%
5.За особени заслуги	12	0,001%	10	0,0005%	2	0,002%
6.Пенсии за гражданска инвалидност	141	0,01%	138	0,01%	3	0,003%
7.Старост на частни земеделски стопани	115	0,01%	112	0,01%	3	0,003%
8.С отделен указ	1	0,00005%	1	0,00005%		
9.Социални пенсии за инвалидност	50 428	2,3%	50 428	2,4%		
10.Персонални пенсии	3 056	0,14%	1 799	0,1%	1 257	1,1%
11.Социални пенсии за старост	3 364	0,2%	3 364	0,2%		
IV. ФОНД "ТРУДОВА ЗЛОПОЛУКА И ПРОФЕСИОНАЛНА БОЛЕСТ"	8 037	0,4%	5 651	0,3%	2 386	2,2%
А.ПЕНСИИ ЗА ТРУДОВА ДЕЙНОСТ - ВСИЧКО	8 025	0,4%	5 643	0,3%	2 382	2,2%
1.Инвалидност поради трудова злополука и професионална болест	7 903	0,4%	5 540	0,3%	2 363	2,2%
2.Инвалидност поради трудова злополука и професионална болест - ЗПЗСК	89	0,004%	77	0,004%	12	0,01%
3.Инвалидност поради трудова злополука и професионална болест - СВОК на ТПК	33	0,002%	26	0,001%	7	0,006%
Б.ПЕНСИИ ЗА ЛИЦАТА ПО ЧЛ. 69 ОТ КСО:	12	0,001%	8	0,0004%	4	0,004%
1.Инвалидност поради трудова злополука и професионална болест	12	0,001%	8	0,0004%	4	0,004%

2.2. Брой пенсионери по вид и пол на водещата пенсия към 31.12.2017 г.

ВИД НА ПЕНСИИТЕ	ОБЩО		ЛИЧНИ		НАСЛЕДСТВЕНИ	
	МЪЖЕ	ЖЕНИ	МЪЖЕ	ЖЕНИ	МЪЖЕ	ЖЕНИ
БРОЙ ПЕНСИОНЕРИ - общо (I+II+III+IV)	907 506	1 261 731	885 853	1 173 611	21 653	88 120
I. Ф О Н Д " П Е Н С И И "	778 938	1 225 409	758 510	1 144 684	20 428	80 725
1.Инвалидност поради общо заболяване	190 785	264 781	172 136	211 845	18 649	52 936
2.Пенсии за осигурителен стаж и възраст	587 272	954 532	585 517	926 828	1 755	27 704
3.Пенсии за осигурит. стаж и възраст-ЗПЗСК	19	789	4	752	15	37
4.Инвалидност - общо забол. - ЗПЗСК	70	476	63	444	7	32
5.Инвалидност-общо забол.-СВОК на ТПК	167	581	166	572	1	9
6.Пенсии за осигурителен стаж и възраст-СВОК на ТПК	601	4 201	601	4 198		3
7.Пенсии за частни занаятчии, търговци и др.	24	49	23	45	1	4
II. Ф О Н Д " П Е Н С И И ЗА ЛИЦАТА ПО ЧЛ. 69 "	89 997	7 200	89 810	2 821	187	4 379
1.Инвалидност поради общо заболяване	59	11	57	3	2	8
2.Пенсии за осигурителен стаж и възраст	89 938	7 189	89 753	2 818	185	4 371
III. Ф О Н Д " П Е Н С И И , НЕСВЪРЗАНИ С ТРУДОВА ДЕЙНОСТ "	34 358	25 298	33 602	24 386	756	912
1.Старост/Гоборнически/		1				1
2.Пенсии за военна инвалидност	2 218	313	2 133	1	85	312
3.Народни по отм.чл.28	1	2			1	2
4.Народни по чл.30А	1	3		2	1	1
5.За особени заслуги	4	8	4	6		2
6.Пенсии за гражданска инвалидност	111	30	111	27		3
7.Пенсии за старост на частни земеделски стопани	21	94	21	91		3
8.С отделен указ		1		1		
9.Социални пенсии за инвалидност	28 789	21 639	28 789	21 639		
10.Персонални пенсии	1 409	1 647	740	1 059	669	588
11.Социални пенсии за старост	1 804	1 560	1 804	1 560		
IV. Ф О Н Д " Т Р У Д О В А З Л О П О Л У К А И П Р О Ф Е С И О Н А Л Н А Б О Л Е С Т "	4 213	3 824	3 931	1 720	282	2 104
A. П Е Н С И И ЗА Т Р У Д О В А Д Е Й Н О С Т - В С И Ч К О	4 206	3 819	3 924	1 719	282	2 100
1.Инвалидност поради трудова злополука и професионална болест	4 162	3 741	3 883	1 657	279	2 084
2.Инвалидност поради трудова злополука и професионална болест - ЗПЗСК	33	56	30	47	3	9
3.Инвалидност поради трудова злополука и професионална болест - СВОК на ТПК	11	22	11	15		7
Б. П Е Н С И И ЗА Л И Ц А Т А ПО Ч Л. 69 ОТ К С О:	7	5	7	1		4
1.Инвалидност поради трудова злополука и професионална болест	7	5	7	1		4

2.3. Брой на пенсионерите (общо лични и наследствени)
за периода 2016 - 2017 г. към 31.12. на съответната година

Видове пенсии	2016 г.	2017 г.
БРОЙ ПЕНСИОНЕРИ - общо (I+II+III+IV)	2 181 356	2 169 237
I. Ф О Н Д " П Е Н С И И "	2 015 516	2 004 347
1.Инвалидност поради общо заболяване	455 124	455 566
2.Пенсии за осигурителен стаж и възраст	1 552 321	1 541 804
3.Пенсии за осигурит. стаж и възраст-ЗПЗСК	1 256	808
4.Инвалидност - общо забол. - ЗПЗСК	638	546
5.Инвалидност-общо забол.-СВОК на ТПК	814	748
6.Пенсии за осигурителен стаж и възраст-СВОК на ТПК	5 278	4 802
7.Частни занаятчии, търговци и др.	85	73
II. Ф О Н Д " П Е Н С И И ЗА ЛИЦАТА ПО ЧЛ. 69 "	98 024	97 197
1.Инвалидност поради общо заболяване	76	70
2.Пенсии за осигурителен стаж и възраст	97 948	97 127
III. ФОНД "ПЕНСИИ, НЕСВЪРЗАНИ С ТРУДОВА ДЕЙНОСТ"	58 959	59 656
1.Старост/Поборнически/	1	1
2.Пенсии за военна инвалидност	2 652	2 531
3.Народни по отм.чл.28	4	3
4.Народни по чл.30А	5	4
5.За особени заслуги	13	12
6.Пенсии за гражданска инвалидност	155	141
7.Старост на частни земеделски стопани	136	115
8.С отделен указ	1	1
9.Социални пенсии за инвалидност	49 793	50 428
10.Персонални пенсии	2 982	3 056
11.Социални пенсии за старост	3 217	3 364
IV. ФОНД "ТРУДОВА ЗЛОПОЛУКА И ПРОФЕСИОНАЛНА БОЛЕСТ"	8 857	8 037
A. ПЕНСИИ ЗА ТРУДОВА ДЕЙНОСТ	8 844	8 025
1.Инвалидност поради трудова злополука и професионална болест	8 712	7 903
2.Инвалидност поради трудова злополука и професионална болест - ЗПЗСК	101	89
3.Инвалидност поради трудова злополука и професионална болест - СВОК на ТПК	31	33
Б.ПЕНСИИ ЗА ЛИЦАТА ПО ЧЛ. 69 ОТ КСО:	13	12
1.Инвалидност поради трудова злополука и професионална болест	13	12

Структура на пенсионерите по фондове на ДОО

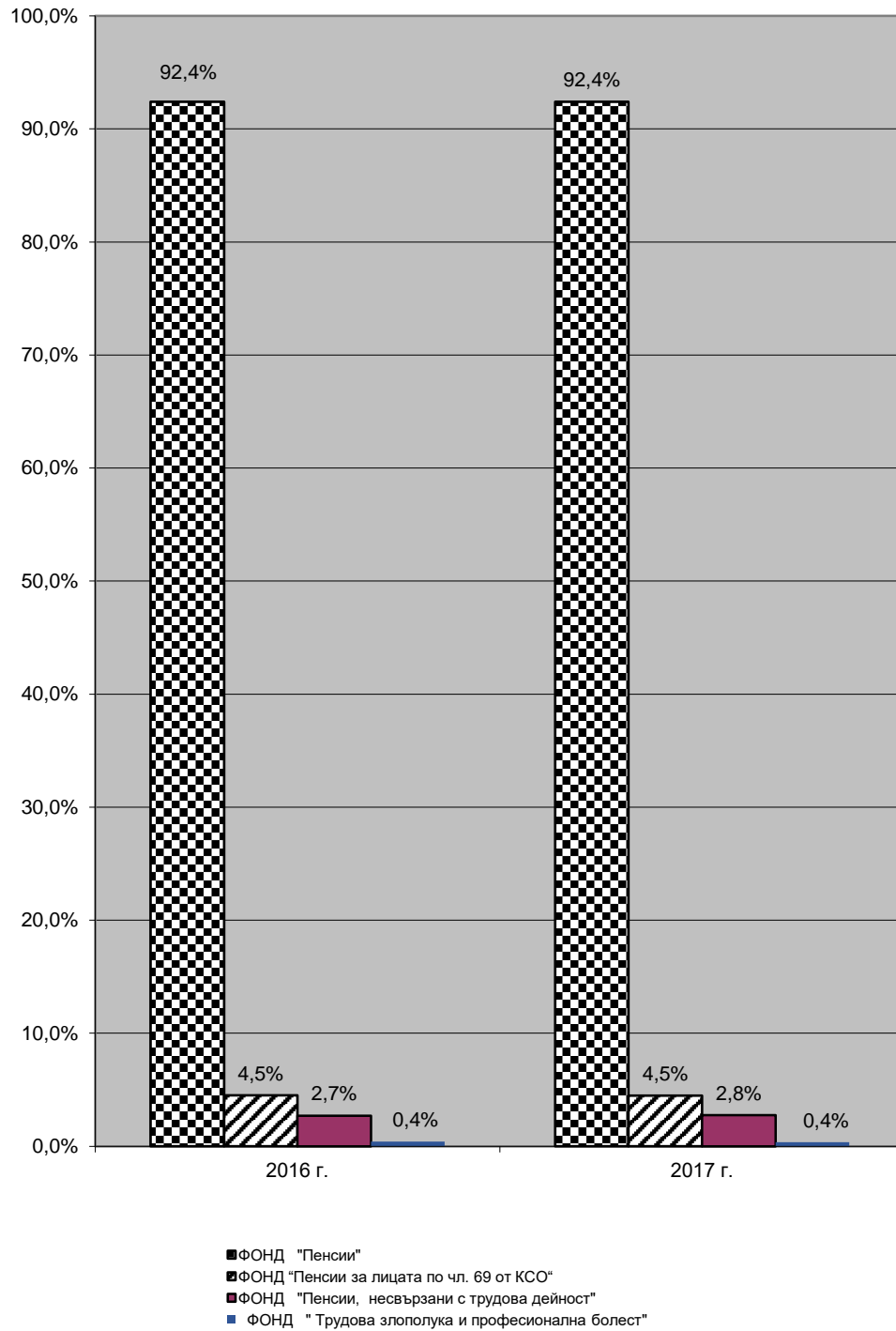

2.4. Брой на пенсиите към 31.12.2017 г.

ВИД НА ПЕНСИИТЕ	ОБЩО		ЛИЧНИ		НАСЛЕДСТВЕНИ	
	БРОЙ	% към общия брой	БРОЙ	% към общия брой	БРОЙ	% към общия брой
БРОЙ ПЕНСИИ - общо (I+II+III+IV)	2 557 729	100,0%	2 437 163	100,0%	120 566	100,0%
I. Ф О Н Д " П Е Н С И И "	2 009 300	78,6%	1 905 418	78,2%	103 882	86,2%
1.Инвалидност поради общо заболяване	457 757	17,9%	384 126	15,8%	73 631	61,1%
2.Пенсии за осигурителен стаж и възраст	1 544 481	60,4%	1 514 406	62,1%	30 075	24,9%
3.Пенсии за осигурит. стаж и възраст-ЗПЗСК	864	0,03%	760	0,03%	104	0,1%
4.Инвалидност - общо забол. - ЗПЗСК	556	0,02%	507	0,02%	49	0,04%
5.Инвалидност-общо забол.-СВОК на ТПК	752	0,03%	739	0,03%	13	0,01%
6.Пенсии за осигурителен стаж и възраст-СВОК на ТПК	4 817	0,2%	4 812	0,2%	5	0,004%
7.Частни занаятчии, търговци и др.	73	0,003%	68	0,003%	5	0,004%
II. Ф О Н Д " П Е Н С И И ЗА ЛИЦАТА ПО ЧЛ. 69 "	97 214	3,8%	92 637	3,8%	4 577	3,8%
1.Инвалидност поради общо заболяване	70	0,003%	60	0,002%	10	0,01%
2.Пенсии за осигурителен стаж и възраст	97 144	3,8%	92 577	3,8%	4 567	3,8%
III. ФОНД "ПЕНСИИ, НЕСВЪРЗАНИ С ТРУДОВА ДЕЙНОСТ"	432 433	16,9%	428 615	17,6%	3 818	3,2%
1.Старост/Поборнически/	1	0,00004%			1	0,001%
2.Пенсии за военна инвалидност	5 012	0,2%	2 514	0,1%	2 498	2,1%
3.Народни по отм.чл.28	3	0,0001%			3	0,002%
4.Народни по чл.30А	4	0,0002%	2	0,0001%	2	0,002%
5.За особени заслуги	12	0,0005%	10	0,0004%	2	0,002%
6.Пенсии за гражданска инвалидност	268	0,01%	216	0,01%	52	0,04%
7.Старост на частни земеделски стопани	115	0,004%	112	0,005%	3	0,002%
8.С отделен указ	1	0,00004%	1	0,00004%		
9.Социални пенсии за инвалидност	420 596	16,4%	420 596	17,3%		
10.Персонални пенсии	3 057	0,1%	1 800	0,07%	1 257	1,0%
11.Социални пенсии за старост	3 364	0,1%	3 364	0,1%		
IV. ФОНД "ТРУДОВА ЗЛОПОЛУКА И ПРОФЕСИОНАЛНА БОЛЕСТ"	18 782	0,7%	10 493	0,4%	8 289	6,9%
А. ПЕНСИИ ЗА ТРУДОВА ДЕЙНОСТ - ВСИЧКО	18 756	0,7%	10 478	0,4%	8 278	6,9%
1.Инвалидност поради трудова злополука и професионална болест	18 459	0,7%	10 287	0,4%	8 172	6,8%
2.Инвалидност поради трудова злополука и професионална болест - ЗПЗСК	227	0,01%	136	0,01%	91	0,1%
3.Инвалидност поради трудова злополука и професионална болест - СВОК на ТПК	70	0,003%	55	0,002%	15	0,01%
Б. ПЕНСИИ ЗА ЛИЦАТА ПО ЧЛ. 69 ОТ КСО:	26	0,001%	15	0,001%	11	0,01%
1.Инвалидност поради трудова злополука и професионална болест	26	0,001%	15	0,001%	11	0,01%

2.5. Брой на пенсиите по вид и пол на пенсионерите към 31.12.2017 г.

ВИД НА ПЕНСИИТЕ	ОБЩО		ЛИЧНИ		НАСЛЕДСТВЕНИ	
	МЪЖЕ	ЖЕНИ	МЪЖЕ	ЖЕНИ	МЪЖЕ	ЖЕНИ
БРОЙ ПЕНСИИ - общо (I+II+III+IV)	1 064 483	1 493 246	1 041 580	1 395 583	22 903	97 663
I. Ф О Н Д " П Е Н С И И "	780 275	1 229 025	759 194	1 146 224	21 081	82 801
1.Инвалидност поради общо заболяване	191 175	266 582	172 139	211 987	19 036	54 595
2.Пенсии за осигурителен стаж и възраст	588 192	956 289	586 196	928 210	1 996	28 079
3.Пенсии за осигурит. стаж и възраст-ЗПЗСК	38	826	4	756	34	70
4.Инвалидност - общо забол. - ЗПЗСК	74	482	63	444	11	38
5.Инвалидност-общо забол.-СВОК на ТПК	168	584	166	573	2	11
6.Пенсии за осигурителен стаж и възраст-СВОК на ТПК	604	4 213	603	4 209	1	4
7.Частни занаятчии, търговци и др.	24	49	23	45	1	4
II. Ф О Н Д " П Е Н С И И ЗА ЛИЦАТА ПО ЧЛ. 69 "	90 002	7 212	89 814	2 823	188	4 389
1.Инвалидност поради общо заболяване	59	11	57	3	2	8
2.Пенсии за осигурителен стаж и възраст	89 943	7 201	89 757	2 820	186	4 381
III. ФОНД "ПЕНСИИ, НЕСВЪРЗАНИ С ТРУДОВА ДЕЙНОСТ"	186 905	245 528	185 699	242 916	1 206	2 612
1.Старост/Поборнически/		1				1
2.Пенсии за военна инвалидност	3 046	1 966	2 513	1	533	1 965
3.Народни по отм.чл.28	1	2			1	2
4.Народни по чл.30А	1	3		2	1	1
5.За особени заслуги	4	8	4	6		2
6.Пенсии за гражданска инвалидност	174	94	172	44	2	50
7.Старост на частни земеделски стопани	21	94	21	91		3
8.С отделен указ		1		1		
9.Социални пенсии за инвалидност	180 445	240 151	180 445	240 151		
10.Персонални пенсии	1 409	1 648	740	1 060	669	588
11.Социални пенсии за старост	1 804	1 560	1 804	1 560		
IV. ФОНД "ТРУДОВА ЗЛОПОЛУКА И ПРОФЕСИОНАЛНА БОЛЕСТ"	7 301	11 481	6 873	3 620	428	7 861
A. ПЕНСИИ ЗА ТРУДОВА ДЕЙНОСТ - ВСИЧКО	7 288	11 468	6 860	3 618	428	7 850
1.Инвалидност поради трудова злополука и професионална болест	7 202	11 257	6 781	3 506	421	7 751
2.Инвалидност поради трудова злополука и професионална болест - ЗПЗСК	69	158	62	74	7	84
3.Инвалидност поради трудова злополука и професионална болест - СВОК на ТПК	17	53	17	38		15
Б.ПЕНСИИ ЗА ЛИЦАТА ПО ЧЛ. 69 ОТ КСО:	13	13	13	2		11
1.Инвалидност поради трудова злополука и професионална болест	13	13	13	2		11

2.6. Брой на пенсиите за периода 2016 - 2017 г.

Видове пенсии	2016 г.	2017 г.
БРОЙ ПЕНСИИ - общо (I+II+III+IV)	2 608 029	2 557 729
I. Ф О Н Д " П Е Н С И И "	2 021 299	2 009 300
1.Инвалидност поради общо заболяване	457 584	457 757
2.Пенсии за осигурителен стаж и възраст	1 555 535	1 544 481
3.Пенсии за осигурит. стаж и възраст-ЗПЗСК	1 319	864
4.Инвалидност - общо забол. - ЗПЗСК	656	556
5.Инвалидност-общо забол.-СВОК на ТПК	821	752
6.Пенсии за осигурителен стаж и възраст-СВОК на ТПК	5 299	4 817
7.Частни занаятчии, търговци и др.	85	73
II. Ф О Н Д " П Е Н С И И ЗА ЛИЦАТА ПО ЧЛ. 69 "	98 038	97 214
1.Инвалидност поради общо заболяване	76	70
2.Пенсии за осигурителен стаж и възраст	97 962	97 144
III. ФОНД "ПЕНСИИ, НЕСВЪРЗАНИ С ТРУДОВА ДЕЙНОСТ"	468 608	432 433
1.Старост/Поборнически/	1	1
2.Пенсии за военна инвалидност	5 317	5 012
3.Народни по отм.чл.28	4	3
4.Народни по чл.30А	5	4
5.За особени заслуги	13	12
6.Пенсии за гражданска инвалидност	282	268
7.Старост на частни земеделски стопани	137	115
8.С отделен указ	1	1
9.Социални пенсии за инвалидност	456 648	420 596
10.Персонални пенсии	2 983	3 057
11.Социални пенсии за старост	3 217	3 364
IV. ФОНД "ТРУДОВА ЗЛОПОЛУКА И ПРОФЕСИОНАЛНА БОЛЕСТ"	20 084	18 782
А. ПЕНСИИ ЗА ТРУДОВА ДЕЙНОСТ - ВСИЧКО	20 056	18 756
1.Инвалидност поради трудова злополука и професионална болест	19 728	18 459
2.Инвалидност поради трудова злополука и професионална болест - ЗПЗСК	256	227
3.Инвалидност поради трудова злополука и професионална болест - СВОК на ТПК	72	70
Б.ПЕНСИИ ЗА ЛИЦАТА ПО ЧЛ. 69 ОТ КСО:	28	26
1.Инвалидност поради трудова злополука и професионална болест	28	26

Структура на пенсиите по фондове на ДОО

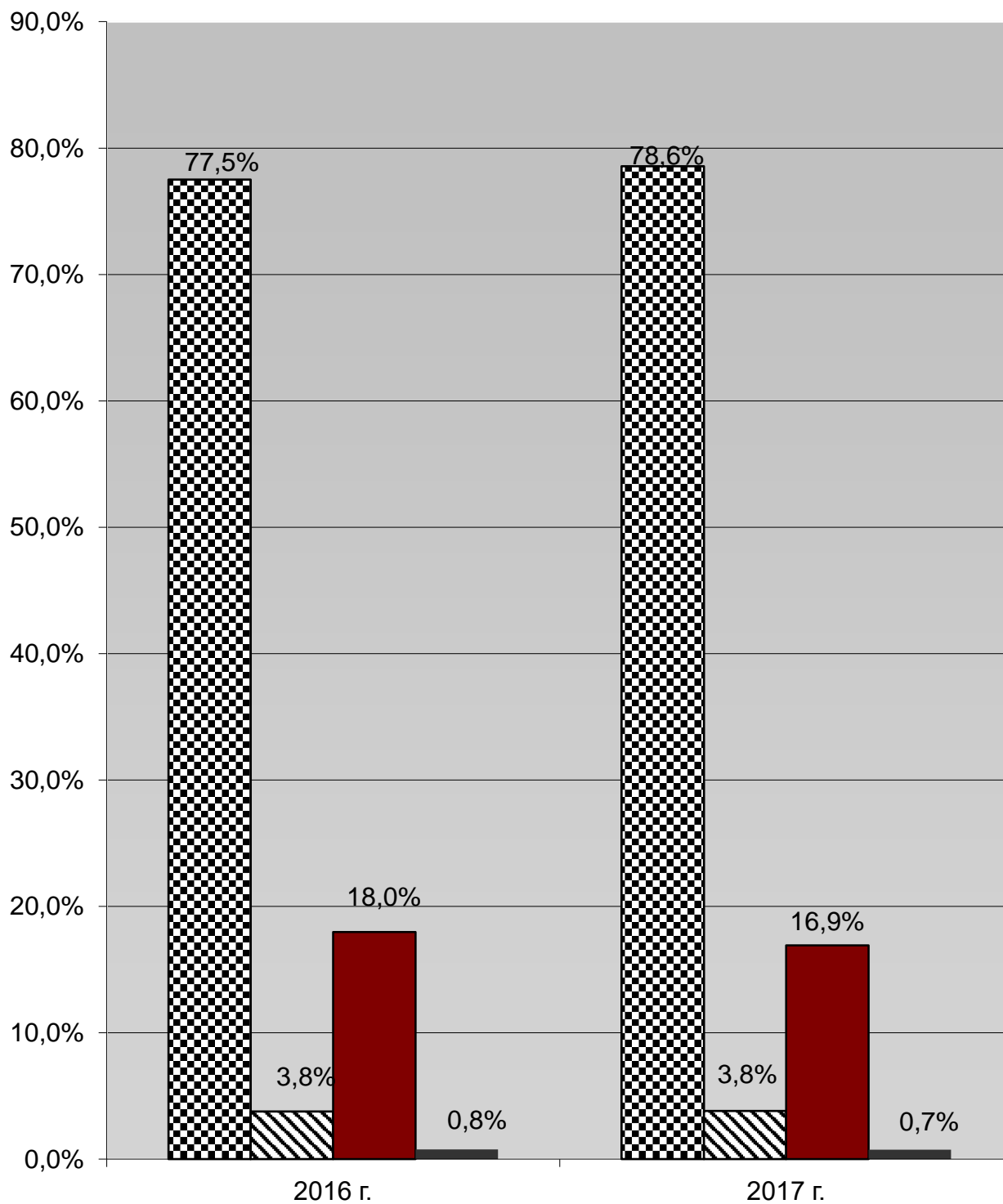

- ФОНД "Пенсии"
- ФОНД "Пенсии на лицата по чл. 69 от КСО"
- ФОНД "Пенсии, несвързани с трудова дейност"
- ФОНД "Трудова злополука и професионална болест"

2.7. Брой на пенсиите и на получаваните повече от една пенсия
от един пенсионер към 31.12.2016 г. и към 31.12.2017 г.

Видове пенсии	Към 31.12.2016 г.			Към 31.12.2017 г.		
	ВСИЧКО	в т.ч. получавани повече от една пенсия		ВСИЧКО	в т.ч. получавани повече от една пенсия	
		БРОЙ	%		БРОЙ	%
БРОЙ ПЕНСИИ - общо (I+II+III+IV)	2 608 029	426 673	16,4%	2 557 729	388 492	15,2%
I. Ф О Н Д " П Е Н С И И "	2 021 299	5 783	0,3%	2 009 300	4 953	0,2%
1.Инвалидност поради общо заболяване	457 584	2 460	0,5%	457 757	2 191	0,5%
2.Пенсии за осигурителен стаж и възраст	1 555 535	3 214	0,2%	1 544 481	2 677	0,2%
3.Пенсии за осигурит. стаж и възраст-ЗПЗСК	1 319	63	4,8%	864	56	6,5%
4.Инвалидност - общо забол. - ЗПЗСК	656	18	2,7%	556	10	1,8%
5.Инвалидност-общо забол.-СВОК на ТПК	821	7	0,9%	752	4	0,5%
6.Пенсии за осигурителен стаж и възраст-СВОК на ТПК	5 299	21	0,4%	4 817	15	0,3%
7.Частни занаятчи, търговци и др.	85			73		
II. Ф О Н Д " П Е Н С И И ЗА ЛИЦАТА ПО ЧЛ. 69 "	98 038	14	0,01%	97 214	17	0,02%
1.Инвалидност поради общо заболяване	76			70		
2.Пенсии за осигурителен стаж и възраст	97 962	14	0,01%	97 144	17	0,02%
III. ФОНД "ПЕНСИИ, НЕСВЪРЗАНИ С ТРУДОВА ДЕЙНОСТ"	468 608	409 649	87,4%	432 433	372 777	86,2%
1.Старост/Поборнически/	1			1		
2.Пенсии за военна инвалидност	5 317	2 665	50,1%	5 012	2 481	49,5%
3.Народни по отм.чл.28	4			3		
4.Народни по чл.30А	5			4		
5.За особени заслуги	13			12		
6.Пенсии за гражданска инвалидност	282	127	45,0%	268	127	47,4%
7.Старост на частни земеделски стопани	137	1	0,7%	115		
8.С отделен указ	1			1		
9.Социални пенсии за инвалидност	456 648	406 855	89,1%	420 596	370 168	88,0%
10.Персонални пенсии	2 983	1	0,03%	3 057	1	0,03%
11.Социални пенсии за старост	3 217			3 364		
IV. ФОНД "ТРУДОВА ЗЛОПОЛУКА И ПРОФЕСИОНАЛНА БОЛЕСТ"	20 084	11 227	55,9%	18 782	10 745	57,2%
А. ПЕНСИИ ЗА ТРУДОВА ДЕЙНОСТ - ВСИЧКО	20 056	11 212	55,9%	18 756	10 731	57,2%
1.Инвалидност поради трудова злополука и професионална болест	19 728	11 016	55,8%	18 459	10 556	57,2%
2.Инвалидност поради трудова злополука и професионална болест - ЗПЗСК	256	155	60,5%	227	138	60,8%
3.Инвалидност поради трудова злополука и професионална болест - СВОК на ТПК	72	41	56,9%	70	37	52,9%
Б.ПЕНСИИ ЗА ЛИЦАТА ПО ЧЛ. 69 ОТ КСО:	28	15	53,6%	26	14	53,8%
1.Инвалидност поради трудова злополука и професионална болест	28	15	53,6%	26	14	53,8%

2.8. Брой на пенсиите по видове пенсии и поредност на пенсиите към 31.12. 2017 г.

Видове пенсии	Брой пенсии- всичко	Първи пенсии	Втори пенсии	Трети и четвърти пенсии
БРОЙ ПЕНСИИ - общо (I+II+III+IV)	2 557 729	2 169 237	383 223	5 269
I. Ф О Н Д " П Е Н С И И "	2 009 300	2 004 347	4 910	43
1.Инвалидност поради общо заболяване	457 757	455 566	2 175	16
2.Пенсии за осигурителен стаж и възраст	1 544 481	1 541 804	2 654	23
3.Пенсии за осигурит. стаж и възраст - ЗПЗСК	864	808	52	4
4.Инвалидност - общо забол. - ЗПЗСК	556	546	10	
5.Инвалидност-общо забол.- СВОК на ТПК	752	748	4	
6.Пенсии за осигурителен стаж и възраст - СВОК на ТПК	4 817	4 802	15	
7.Частни занаятчии, търговци и др.	73	73		
II.Ф О Н Д "ПЕНСИИ ЗА ЛИЦАТА ПО ЧЛ. 69"	97 214	97 197	17	
1.Инвалидност поради общо заболяване	70	70		
2.Пенсии за осигурителен стаж и възраст	97 144	97 127	17	
III. ФОНД "ПЕНСИИ, НЕСВЪРЗАНИ С ТРУДОВА ДЕЙНОСТ"	432 433	59 656	367 596	5 181
1.Старост/Поборнически/	1	1		
2.Пенсии за военна инвалидност	5 012	2 531	2 456	25
3.Народни по отм.чл.28	3	3		
4.Народни по чл.30А	4	4		
5.За особени заслуги	12	12		
6.Пенсии за гражданска инвалидност	268	141	124	3
7.Старост на частни земеделски стопани	115	115		
8.С отделен указ	1	1		
9.Социални пенсии за инвалидност	420 596	50 428	365 015	5 153
10.Персонални пенсии	3 057	3 056	1	
11.Социални пенсии за старост	3 364	3 364		
IV. ФОНД "ТРУДОВА ЗЛОПОЛУКА И ПРОФЕСИОНАЛНА БОЛЕСТ"	18 782	8 037	10 700	45
A. ПЕНСИИ ЗА ТРУДОВА ДЕЙНОСТ - ВСИЧКО	18 756	8 025	10 686	45
1.Инвалидност поради трудова злополука и професионална болест	18 459	7 903	10 513	43
2.Инвалидност поради трудова злополука и професионална болест - ЗПЗСК	227	89	136	2
3.Инвалидност поради трудова злополука и професионална болест - СВОК на ТПК	70	33	37	
Б.ПЕНСИИ ЗА ЛИЦАТА ПО ЧЛ. 69 ОТ КСО:	26	12	14	
1.Инвалидност поради трудова злополука и професионална болест	26	12	14	

2.9. Брой на пенсионерите с новоотпуснати пенсии през 2017 г.

ВИД НА ПЕНСИИТЕ	ОБЩО		ЛИЧНИ		НАСЛЕДСТВЕНИ	
	БРОЙ	% към общия брой	БРОЙ	% към общия брой	БРОЙ	% към общия брой
БРОЙ ПЕНСИОНЕРИ - общо (I+II+III+IV)	129 660	100,0%	111 533	100,0%	18 127	100,0%
I. Ф О Н Д " П Е Н С И И "	120 827	93,2%	103 577	92,9%	17 250	95,2%
1.Инвалидност поради общо заболяване	46 541	35,9%	32 487	29,1%	14 054	77,5%
2.Пенсии за осигурителен стаж и възраст	74 273	57,3%	71 083	63,7%	3 190	17,6%
3.Пенсии за осигурит. стаж и възраст-ЗПЗСК	2	0,002%	1	0,001%	1	0,01%
4.Инвалидност - общо забол. - ЗПЗСК	2	0,002%			2	0,01%
5.Инвалидност-общо забол.-СВОК на ТПК	3	0,002%			3	0,017%
6.Пенсии за осигурителен стаж и възраст-СВОК на ТПК	6	0,005%	6	0,005%		
7.Частни занаятчии, търговци и др.						
II. Ф О Н Д " П Е Н С И И ЗА ЛИЦАТА ПО ЧЛ. 69 "	2 622	2,0%	2 077	1,9%	545	3,0%
1.Инвалидност поради общо заболяване						
2.Пенсии за осигурителен стаж и възраст	2 622	2,0%	2 077	1,9%	545	3,0%
III. ФОНД " П Е Н С И И , НЕСВЪРЗАНИ С ТРУДОВА ДЕЙНОСТ "	5 883	4,5%	5 743	5,1%	140	0,8%
1.Старост/Поборнически/						
2.Пенсии за военна инвалидност	80	0,1%	41	0,04%	39	0,2%
3.Народни по отм.чл.28						
4.Народни по чл.30А						
5.За особени заслуги						
6.Пенсии за гражданска инвалидност	1	0,001%	1	0,001%		
7.Старост на частни земеделски стопани						
8.С отделен указ						
9.Социални пенсии за инвалидност	4 704	3,63%	4 704	4,2%		
10.Персонални пенсии	522	0,40%	421	0,4%	101	0,6%
11.Социални пенсии за старост	576	0,44%	576	0,5%		
IV. ФОНД " ТРУДОВА ЗЛОПОЛУКА И ПРОФЕСИОНАЛНА БОЛЕСТ "	328	0,3%	136	0,1%	192	1,1%
A. ПЕНСИИ ЗА ТРУДОВА ДЕЙНОСТ - ВСИЧКО	328	0,3%	136	0,1%	192	1,1%
1.Инвалидност поради трудова злополука и професионална болест	326	0,3%	136	0,1%	190	1,0%
2.Инвалидност поради трудова злополука и професионална болест - ЗПЗСК						
3.Инвалидност поради трудова злополука и професионална болест - СВОК на ТПК	2	0,002%			2	0,01%
Б. ПЕНСИИ ЗА ЛИЦАТА ПО ЧЛ. 69 ОТ КСО:						
1.Инвалидност поради трудова злополука и професионална болест						

Забележка: Като новоотпуснати се отчитат и пенсиите, преминали от едно ТП на НОИ в друго, а също така и променилите вида на пенсията си.

2.10.Брой на пенсионерите с новоотпуснати лични пенсии по пол, вид и причина на отпускане през 2017 г.

Видове пенсии	НОВООТПУСНАТИ - ОБЩО			Новоотпуснати			Постъпили от друг район			Възобновени с разпореждане			Възобновени без разпореждане		
	ВСИЧКО	МЪЖЕ	ЖЕНИ	ВСИЧКО	МЪЖЕ	ЖЕНИ	ВСИЧКО	МЪЖЕ	ЖЕНИ	ВСИЧКО	МЪЖЕ	ЖЕНИ	ВСИЧКО	МЪЖЕ	ЖЕНИ
БРОЙ ПЕНСИОНЕРИ - общо (I+II+III+IV)	111 533	51 766	59 767	83 541	41 948	41 593	3 388	1 332	2 056	19 415	5 921	13 494	5 189	2 565	2 624
I. Ф О Н Д " П Е Н С И И "	103 577	46 225	57 352	77 465	37 550	39 915	3 021	1 082	1 939	18 711	5 533	13 178	4 380	2 060	2 320
1.Инвалидност поради общо заболяване	32 487	16 636	15 851	25 638	13 569	12 069	728	329	399	1 998	782	1 216	4 123	1 956	2 167
2.Пенсии за осигурителен стаж и възраст	71 083	29 588	41 495	51 827	23 981	27 846	2 287	752	1 535	16 712	4 751	11 961	257	104	153
3.Пенсии за осигурит. стаж и възраст-ЗПЗСК	1		1				1		1						
4.Инвалидност - общо забол. - ЗПЗСК															
5.Инвалидност-общо забол.-СВОК на ТПК															
6.Пенсии за осигурителен стаж и възраст-СВОК на ТПК	6	1	5				5	1	4	1		1			
7.Частни занаятчии, търговци и др.															
II. Ф О Н Д " П Е Н С И И ЗА ЛИЦАТА ПО ЧЛ. 69 "	2 077	1 972	105	1 861	1 763	98	130	128	2	71	66	5	15	15	
1.Инвалидност поради общо заболяване															
2.Пенсии за осигурителен стаж и възраст	2 077	1 972	105	1 861	1 763	98	130	128	2	71	66	5	15	15	
III. ФОНД "ПЕНСИИ, НЕСВЪРЗАНИ С ТРУДОВА ДЕЙНОСТ"	5 743	3 466	2 277	4 131	2 571	1 560	225	115	110	615	308	307	772	472	300
1.Старост/Поборнически/															
2.Пенсии за военна инвалидност	41	41		4	4		10	10		3	3		24	24	
3.Народни по отм.чл.28															
4.Народни по чл.30А															
5.За особени заслуги															
6.Пенсии за гражданска инвалидност	1	1								1	1				
7.Старост на частни земеделски стопани															
8.С отделен указ															
9.Социални пенсии за инвалидност	4 704	2 895	1 809	3 219	2 067	1 152	196	100	96	609	302	307	680	426	254
10.Персонални пенсии	421	183	238	351	160	191	6	2	4	1	1		63	20	43
11.Социални пенсии за старост	576	346	230	557	340	217	13	3	10	1	1		5	2	3
IV. ФОНД "ТРУДОВА ЗЛОПОЛУКА И ПРОФЕСИОНАЛНА БОЛЕСТ"	136	103	33	84	64	20	12	7	5	18	14	4	22	18	4
A. ПЕНСИИ ЗА ТРУДОВА ДЕЙНОСТ - ВСИЧКО	136	103	33	84	64	20	12	7	5	18	14	4	22	18	4
1.Инвалидност поради трудова злополука и професионална болест	136	103	33	84	64	20	12	7	5	18	14	4	22	18	4
2.Инвалидност поради трудова злополука и професионална болест - ЗПЗСК															
3.Инвалидност поради трудова злополука и професионална болест - СВОК на ТПК															
Б.ПЕНСИИ ЗА ЛИЦАТА ПО ЧЛ. 78 ОТ КСО:															
1.Инвалидност поради трудова злополука и професионална болест															

2.11. Брой на пенсионерите с новоотпуснати наследствени пенсии по пол, вид и причина на отпускане през 2017 г.

Видове пенсии	НОВООТПУСНАТИ - ОБЩО			Новоотпуснати			Постъпили от друг район			Възобновени с разпореждане			Възобновени без разпореждане		
	ВСИЧКО	МЪЖЕ	ЖЕНИ	ВСИЧКО	МЪЖЕ	ЖЕНИ	ВСИЧКО	МЪЖЕ	ЖЕНИ	ВСИЧКО	МЪЖЕ	ЖЕНИ	ВСИЧКО	МЪЖЕ	ЖЕНИ
БРОЙ ПЕНСИОНЕРИ - общо (I+II+III+IV)	18 127	4 788	13 339	14 096	3 454	10 642	346	61	285	948	116	832	2 737	1 157	1 580
I. Ф О Н Д " П Е Н С И И "	17 250	4 613	12 637	13 498	3 348	10 150	316	56	260	822	102	720	2 614	1 107	1 507
1.Инвалидност поради общо заболяване	14 054	4 272	9 782	11 125	3 095	8 030	239	52	187	223	77	146	2 467	1 048	1 419
2.Пенсии за осигурителен стаж и възраст	3 190	339	2 851	2 369	252	2 117	77	4	73	598	25	573	146	58	88
3.Пенсии за осигурит. стаж и възраст-ЗПЗСК	1		1							1		1			
4.Инвалидност - общо забол. - ЗПЗСК	2		2	2		2									
5.Инвалидност-общо забол.-СВОК на ТПК	3	2	1	2	1	1							1	1	
6.Пенсии за осигурителен стаж и възраст-СВОК на ТПК															
7.Частни занаятчии, търговци и др.															
II. Ф О Н Д " П Е Н С И И ЗА ЛИЦАТА ПО ЧЛ. 69 "	545	62	483	368	32	336	11	2	9	102	5	97	64	23	41
1.Инвалидност поради общо заболяване															
2.Пенсии за осигурителен стаж и възраст	545	62	483	368	32	336	11	2	9	102	5	97	64	23	41
III. ФОНД "ПЕНСИИ, НЕСВЪРЗАНИ С ТРУДОВА ДЕЙНОСТ"	140	67	73	118	61	57	9	1	8	6	1	5	7	4	3
1.Старост/Поборнически/															
2.Пенсии за военна инвалидност	39	11	28	31	8	23	2		2	2	1	1	4	2	2
3.Народни по отм.чл.28															
4.Народни по чл.30А															
5.За особени заслуги															
6.Пенсии за гражданска инвалидност															
7.Старост на частни земеделски стопани															
8.С отделен указ															
9.Социални пенсии за инвалидност															
10.Персонални пенсии	101	56	45	87	53	34	7	1	6	4		4	3	2	1
11.Социални пенсии за старост															
IV. ФОНД "ТРУДОВА ЗЛОПОЛУКА И ПРОФЕСИОНАЛНА БОЛЕСТ"	192	46	146	112	13	99	10	2	8	18	8	10	52	23	29
A. ПЕНСИИ ЗА ТРУДОВА ДЕЙНОСТ - ВСИЧКО	192	46	146	112	13	99	10	2	8	18	8	10	52	23	29
1.Инвалидност поради трудова злополука и професионална болест	190	46	144	110	13	97	10	2	8	18	8	10	52	23	29
2.Инвалидност поради трудова злополука и професионална болест - ЗПЗСК															
3.Инвалидност поради трудова злополука и професионална болест - СВОК на ТПК	2		2	2		2									
Б. ПЕНСИИ ЗА ЛИЦАТА ПО ЧЛ. 78 ОТ КСО:															
1.Инвалидност поради трудова злополука и професионална болест															

2.12. Брой на пенсионерите с новоотпуснати пенсии по пол, вид и причина на отпускане през 2017 г.

Видове пенсии	НОВООТПУСНАТИ - ОБЩО			Новоотпуснати			Постъпили от друг район			Възобновени с разпореждане			Възобновени без разпореждане		
	ВСИЧКО	МЪЖЕ	ЖЕНИ	ВСИЧКО	МЪЖЕ	ЖЕНИ	ВСИЧКО	МЪЖЕ	ЖЕНИ	ВСИЧКО	МЪЖЕ	ЖЕНИ	ВСИЧКО	МЪЖЕ	ЖЕНИ
БРОЙ ПЕНСИОНЕРИ - общо (I+II+III+IV)	129 660	56 554	73 106	97 637	45 402	52 235	3 734	1 393	2 341	20 363	6 037	14 326	7 926	3 722	4 204
I. Ф О Н Д " П Е Н С И И "	120 827	50 838	69 989	90 963	40 898	50 065	3 337	1 138	2 199	19 533	5 635	13 898	6 994	3 167	3 827
1.Инвалидност поради общо заболяване	46 541	20 908	25 633	36 763	16 664	20 099	967	381	586	2 221	859	1 362	6 590	3 004	3 586
2.Пенсии за осигурителен стаж и възраст	74 273	29 927	44 346	54 196	24 233	29 963	2 364	756	1 608	17 310	4 776	12 534	403	162	241
3.Пенсии за осигурит. стаж и възраст-ЗПЗСК	2		2				1		1	1		1			
4.Инвалидност - общо забол. - ЗПЗСК	2		2	2		2									
5.Инвалидност-общо забол.-СВОК на ТПК	3	2	1	2	1	1							1	1	
6.Пенсии за осигурителен стаж и възраст-СВОК на ТПК	6	1	5				5	1	4	1		1			
7.Частни занаятчи, търговци и др.															
II. Ф О Н Д " П Е Н С И И ЗА ЛИЦАТА ПО ЧЛ. 69 "	2 622	2 034	588	2 229	1 795	434	141	130	11	173	71	102	79	38	41
1.Инвалидност поради общо заболяване															
2.Пенсии за осигурителен стаж и възраст	2 622	2 034	588	2 229	1 795	434	141	130	11	173	71	102	79	38	41
III. ФОНД "ПЕНСИИ, НЕСВЪРЗАНИ С ТРУДОВА ДЕЙНОСТ"	5 883	3 533	2 350	4 249	2 632	1 617	234	116	118	621	309	312	779	476	303
1.Старост/Поборнически/															
2.Пенсии за военна инвалидност	80	52	28	35	12	23	12	10	2	5	4	1	28	26	2
3.Народни по отм.чл.28															
4.Народни по чл.30А															
5.За особени заслуги															
6.Пенсии за гражданска инвалидност	1	1								1	1				
7.Старост на частни земеделски стопани															
8.С отделен указ															
9.Социални пенсии за инвалидност	4 704	2 895	1 809	3 219	2 067	1 152	196	100	96	609	302	307	680	426	254
10.Персонални пенсии	522	239	283	438	213	225	13	3	10	5	1	4	66	22	44
11.Социални пенсии за старост	576	346	230	557	340	217	13	3	10	1	1		5	2	3
IV. ФОНД "ТРУДОВА ЗЛОПОЛУКА И ПРОФЕСИОНАЛНА БОЛЕСТ"	328	149	179	196	77	119	22	9	13	36	22	14	74	41	33
A. ПЕНСИИ ЗА ТРУДОВА ДЕЙНОСТ - ВСИЧКО	328	149	179	196	77	119	22	9	13	36	22	14	74	41	33
1.Инвалидност поради трудова злополука и професионална болест	326	149	177	194	77	117	22	9	13	36	22	14	74	41	33
2.Инвалидност поради трудова злополука и професионална болест - ЗПЗСК															
3.Инвалидност поради трудова злополука и професионална болест - СВОК на ТПК	2		2	2		2									
Б.ПЕНСИИ ЗА ЛИЦАТА ПО ЧЛ. 69 ОТ КСО:															
1.Инвалидност поради трудова злополука и професионална болест															

2.13. Брой на пенсионерите с новоотпуснати пенсии за периода 2016-2017 г.
(общо лични и наследствени)

Видове пенсии	2016 г.	2017 г.
БРОЙ ПЕНСИИ - общо (I+II+III+IV)	140 824	129 660
I. Ф О Н Д " П Е Н С И И "	126 184	120 827
1.Инвалидност поради общо заболяване	50 040	46 541
2.Пенсии за осигурителен стаж и възраст	76 123	74 273
3.Пенсии за осигурит. стаж и възраст-ЗПЗСК	5	2
4.Инвалидност - общо забол. - ЗПЗСК	4	2
5.Инвалидност-общо забол.-СВОК на ТПК	1	3
6.Пенсии за осигурителен стаж и възраст-СВОК на ТПК	10	6
7.Частни занаятчии, търговци и др.	1	
II. Ф О Н Д " П Е Н С И И ЗА ЛИЦАТА ПО ЧЛ. 69 "	7 864	2 622
1.Инвалидност поради общо заболяване		
2.Пенсии за осигурителен стаж и възраст	7 864	2 622
III. ФОНД "ПЕНСИИ, НЕСВЪРЗАНИ С ТРУДОВА ДЕЙНОСТ"	6 384	5 883
1.Старост/Поборнически/		
2.Пенсии за военна инвалидност	119	80
3.Народни по отм.чл.28		
4.Народни по чл.30А		
5.За особени заслуги		
6.Пенсии за гражданска инвалидност	1	1
7.Старост на частни земеделски стопани	1	
8.С отделен указ		
9.Социални пенсии за инвалидност	5 310	4 704
10.Персонални пенсии	469	522
11.Социални пенсии за старост	484	576
IV. ФОНД "ТРУДОВА ЗЛОПОЛУКА И ПРОФЕСИОНАЛНА БОЛЕСТ"	392	328
A. ПЕНСИИ ЗА ТРУДОВА ДЕЙНОСТ - ВСИЧКО	392	328
1.Инвалидност поради трудова злополука и професионална болест	388	326
2.Инвалидност поради трудова злополука и професионална болест - ЗПЗСК		
3.Инвалидност поради трудова злополука и професионална болест - СВОК на ТПК	4	2
Б.ПЕНСИИ ЗА ЛИЦАТА ПО ЧЛ. 69 ОТ КСО:		
1.Инвалидност поради трудова злополука и професионална болест		

Забележка: В броя на новоотпуснатите пенсии са включени преминалите от едно ТП на НОИ в друго и възобновените с (без) разпореждане.

2.14. Брой новоотпуснати лични пенсии, разпределени по вид и поредност на пенсията през 2017 г.

Видове пенсии	ОБЩО	ПЪРВИ ПЕНСИИ	ВТОРИ ПЕНСИИ	ТРЕТИ ПЕНСИИ	ЧЕТВЪРТИ ПЕНСИИ
БРОЙ ПЕНСИИ - общо (I+II+III+IV)	84 762	83 541	1 214	7	
I. Ф О Н Д " П Е Н С И И "	77 501	77 465	36		
1.Инвалидност поради общо заболяване	25 644	25 638	6		
2.Пенсии за осигурителен стаж и възраст	51 857	51 827	30		
3.Пенсии за осигурит. стаж и възраст-ЗПЗСК					
4.Инвалидност - общо забол. - ЗПЗСК					
5.Инвалидност-общо забол.-СВОК на ТПК					
6.Пенсии за осигурителен стаж и възраст-СВОК на ТПК					
7.Частни занаятчи, търговци и др.					
II. Ф О Н Д " П Е Н С И И ЗА ЛИЦАТА ПО ЧЛ. 69 "	1 861	1 861			
1.Инвалидност поради общо заболяване					
2.Пенсии за осигурителен стаж и възраст	1 861	1 861			
III. ФОНД "ПЕНСИИ, НЕСВЪРЗАНИ С ТРУДОВА ДЕЙНОСТ"	5 295	4 131	1 157	7	
1.Старост/Поборнически/					
2.Пенсии за военна инвалидност	6	4	2		
3.Народни по отм.чл.28					
4.Народни по чл.30А					
5.За особени заслуги					
6.Пенсии за гражданска инвалидност					
7.Старост на частни земеделски стопани					
8.С отделен указ					
9.Социални пенсии за инвалидност	4 381	3 219	1 155	7	
10.Персонални пенсии	351	351			
11.Социални пенсии за старост	557	557			
IV. ФОНД "ТРУДОВА ЗЛОПОЛУКА И ПРОФЕСИОНАЛНА БОЛЕСТ"	105	84	21		
А. ПЕНСИИ ЗА ТРУДОВА ДЕЙНОСТ - ВСИЧКО	105	84	21		
1.Инвалидност поради трудова злополука и професионална болест	105	84	21		
2.Инвалидност поради трудова злополука и професионална болест - ЗПЗСК	0				
3.Инвалидност поради трудова злополука и професионална болест - СВОК на ТПК					
Б.ПЕНСИИ ЗА ЛИЦАТА ПО ЧЛ. 69 ОТ КСО:					
1.Инвалидност поради трудова злополука и професионална болест					

Забележка: Броят на първите пенсии е равен на броя на пенсионерите с новоотпуснати лични пенсии.

2.15. Брой новоотпуснати наследствени пенсии, разпределени по вид и поредност на пенсията през 2017г.

Видове пенсии	ОБЩО ПЕНСИИ	ПЪРВИ ПЕНСИИ	ВТОРИ ПЕНСИИ	ТРЕТИ ПЕНСИИ	ЧЕТВЪРТИ ПЕНСИИ
БРОЙ ПЕНСИИ - общо (I+II+III+IV)	14 279	14 096	180	3	
I. Ф О Н Д " П Е Н С И И "	13 655	13 498	156	1	
1.Инвалидност поради общо заболяване	11 254	11 125	128	1	
2.Пенсии за осигурителен стаж и възраст	2 397	2 369	28		
3.Пенсии за осигурит. стаж и възраст-ЗПЗСК					
4.Инвалидност - общо забол. - ЗПЗСК	2	2			
5.Инвалидност-общо забол.-СВОК на ТПК	2	2			
6.Пенсии за осигурителен стаж и възраст-СВОК на ТПК					
7.Частни занаятчии, търговци и др.					
II. Ф О Н Д " П Е Н С И И ЗА ЛИЦАТА ПО ЧЛ. 69 "	369	368	1		
1.Инвалидност поради общо заболяване					
2.Пенсии за осигурителен стаж и възраст	369	368	1		
III. ФОНД "ПЕНСИИ, НЕСВЪРЗАНИ С ТРУДОВА ДЕЙНОСТ"	125	118	6	1	
1.Старост/Поборнически/					
2.Пенсии за военна инвалидност	38	31	6	1	
3.Народни по отм.чл.28					
4.Народни по чл.30А					
5.За особени заслуги					
6.Пенсии за гражданска инвалидност					
7.Старост на частни земеделски стопани					
8.С отделен указ					
9.Социални пенсии за инвалидност					
10.Персонални пенсии	87	87			
11.Социални пенсии за старост					
IV. ФОНД "ТРУДОВА ЗЛОПОЛУКА И ПРОФЕСИОНАЛНА БОЛЕСТ"	130	112	17	1	
A. ПЕНСИИ ЗА ТРУДОВА ДЕЙНОСТ - ВСИЧКО	130	112	17	1	
1.Инвалидност поради трудова злополука и професионална болест	127	110	16	1	
2.Инвалидност поради трудова злополука и професионална болест - ЗПЗСК	1		1		
3.Инвалидност поради трудова злополука и професионална болест - СВОК на ТПК	2	2			
Б.ПЕНСИИ ЗА ЛИЦАТА ПО ЧЛ. 69 ОТ КСО:					
1.Инвалидност поради трудова злополука и професионална болест					

Забележка: Броят на първите пенсии е равен на броя на пенсионерите с новоотпуснати наследствени пенсии.

2.16. Брой новоотпуснати (лични и наследствени) пенсии, разпределени по вид и поредност на пенсията през 2017 г.

Видове пенсии	ОБЩО ПЕНСИИ	ПЪРВИ ПЕНСИИ	ВТОРИ ПЕНСИИ	ТРЕТИ ПЕНСИИ	ЧЕТВЪРТИ ПЕНСИИ
БРОЙ ПЕНСИИ - общо (I+II+III+IV)	99 041	97 637	1 394	10	
I. Ф О Н Д " П Е Н С И И "	91 156	90 963	192	1	
1.Инвалидност поради общо заболяване	36 898	36 763	134	1	
2.Пенсии за осигурителен стаж и възраст	54 254	54 196	58		
3.Пенсии за осигурит. стаж и възраст-ЗПЗСК					
4.Инвалидност - общо забол. - ЗПЗСК	2	2			
5.Инвалидност-общо забол.-СВОК на ТПК	2	2			
6.Пенсии за осигурителен стаж и възраст-СВОК на ТПК					
7.Частни занаятчий, търговци и др.					
II. Ф О Н Д " П Е Н С И И ЗА ЛИЦАТА ПО ЧЛ. 69 "	2 230	2 229	1		
1.Инвалидност поради общо заболяване					
2.Пенсии за осигурителен стаж и възраст	2 230	2 229	1		
III. ФОНД "ПЕНСИИ, НЕСВЪРЗАНИ С ТРУДОВА ДЕЙНОСТ"	5 420	4 249	1 163	8	
1.Старост /Поборнически/					
2.Пенсии за военна инвалидност	44	35	8	1	
3.Народни по отм.чл.28					
4.Народни по чл.30А					
5.За особени заслуги					
6.Пенсии за гражданска инвалидност					
7.Старост на частни земеделски стопани					
8.С отделен указ					
9.Социални пенсии за инвалидност	4 381	3 219	1 155	7	
10.Персонални пенсии	438	438			
11.Социални пенсии за старост	557	557			
IV. ФОНД "ТРУДОВА ЗЛОПОЛУКА И ПРОФЕСИОНАЛНА БОЛЕСТ"	235	196	38	1	
A. ПЕНСИИ ЗА ТРУДОВА ДЕЙНОСТ - ВСИЧКО	235	196	38	1	
1.Инвалидност поради трудова злополука и професионална болест	232	194	37	1	
2.Инвалидност поради трудова злополука и професионална болест - ЗПЗСК	1		1		
3.Инвалидност поради трудова злополука и професионална болест - СВОК на ТПК	2	2			
Б. ПЕНСИИ ЗА ЛИЦАТА ПО ЧЛ. 69 ОТ КСО:					
1.Инвалидност поради трудова злополука и професионална болест					

Забележка: Броят на първите пенсии е равен на броя на пенсионерите с новоотпуснати /лични и наследствени/ пенсии.

2.17. Брой на изменените пенсии през 2017 г.

ВИД НА ПЕНСИИТЕ	ОБЩО		ЛИЧНИ		НАСЛЕДСТВЕНИ	
	БРОЙ	% към общия брой	БРОЙ	% към общия брой	БРОЙ	% към общия брой
БРОЙ ПЕНСИИ - общо (I+II+III+IV)	261 994	100,0%	257 561	100,0%	4 433	100,0%
I. Ф О Н Д " П Е Н С И И "	227 989	87,0%	223 728	86,9%	4 261	96,1%
1.Инвалидност поради общо заболяване	69 524	26,5%	65 575	25,5%	3 949	89,1%
2.Пенсии за осигурителен стаж и възраст	158 392	60,5%	158 080	61,4%	312	7,0%
3.Пенсии за осигурит. стаж и възраст-ЗПЗСК	3	0,001%	3	0,001%		
4.Инвалидност - общо забол. - ЗПЗСК	4	0,002%	4	0,002%		
5.Инвалидност-общо забол.-СВОК на ТПК	20	0,01%	20	0,01%		
6.Пенсии за осигурителен стаж и възраст-СВОК на ТПК	46	0,02%	46	0,02%		
7.Частни занаятчии, търговци и др.						
II. Ф О Н Д " П Е Н С И И ЗА ЛИЦАТА ПО ЧЛ. 69 "	32 424	12,4%	32 318	12,5%	106	2,4%
1.Инвалидност поради общо заболяване	7	0,003%	7	0,003%		
2.Пенсии за осигурителен стаж и възраст	32 417	12,4%	32 311	12,5%	106	2,4%
III. ФОНД "ПЕНСИИ, НЕСВЪРЗАНИ С ТРУДОВА ДЕЙНОСТ"	1 051	0,4%	1 049	0,4%	2	0,05%
1.Старост/Поборнически/						
2.Пенсии за военна инвалидност	49	0,02%	47	0,02%	2	0,05%
3.Народни по отм.чл.28						
4.Народни по чл.30А						
5.За особени заслуги						
6.Пенсии за гражданска инвалидност						
7.Старост на частни земеделски стопани						
8.С отделен указ						
9.Социални пенсии за инвалидност	997	0,4%	997	0,4%		
10.Персонални пенсии	1	0,0004%	1	0,0004%		
11.Социални пенсии за старост	4	0,0015%	4	0,0016%		
IV. ФОНД "ТРУДОВА ЗЛОПОЛУКА И ПРОФЕСИОНАЛНА БОЛЕСТ"	530	0,2%	466	0,2%	64	1,4%
А. ПЕНСИИ ЗА ТРУДОВА ДЕЙНОСТ - ВСИЧКО	529	0,2%	465	0,2%	64	1,4%
1.Инвалидност поради трудова злополука и професионална болест	528	0,2%	464	0,2%	64	1,4%
2.Инвалидност поради трудова злополука и професионална болест - ЗПЗСК	1	0,0004%	1	0,0004%		
3.Инвалидност поради трудова злополука и професионална болест - СВОК на ТПК						
Б. ПЕНСИИ ЗА ЛИЦАТА ПО ЧЛ. 69 ОТ КСО:	1	0,0004%	1	0,0004%		
1.Инвалидност поради трудова злополука и професионална болест	1	0,0004%	1	0,0004%		

2.18. Брой на изменените пенсии (общо лични и наследствени) за периода 2016-2017 г.

Видове пенсии	2016 г.	2017 г.
БРОЙ ПЕНСИИ - общо (I+II+III+IV)	287 848	261 994
I. Ф О Н Д " П Е Н С И И "	238 586	227 989
1.Инвалидност поради общо заболяване	71 041	69 524
2.Пенсии за осигурителен стаж и възраст	167 434	158 392
3.Пенсии за осигурит. стаж и възраст-ЗПЗСК	12	3
4.Инвалидност - общо забол. - ЗПЗСК	13	4
5.Инвалидност-общо забол.-СВОК на ТПК	28	20
6.Пенсии за осигурителен стаж и възраст-СВОК на ТПК	57	46
7.Частни занаятчии, търговци и др.	1	
II. Ф О Н Д " П Е Н С И И ЗА ЛИЦАТА ПО ЧЛ. 69 "	47 692	32 424
1.Инвалидност поради общо заболяване	6	7
2.Пенсии за осигурителен стаж и възраст	47 686	32 417
III. ФОНД "ПЕНСИИ, НЕСВЪРЗАНИ С ТРУДОВА ДЕЙНОСТ"	1 013	1 051
1.Старост/Поборнически/		
2.Пенсии за военна инвалидност	51	49
3.Народни по отм.чл.28		
4.Народни по чл.30А		
5.За особени заслуги		
6.Пенсии за гражданска инвалидност		
7.Старост на частни земеделски стопани	1	
8.С отделен указ		
9.Социални пенсии за инвалидност	960	997
10.Персонални пенсии		1
11.Социални пенсии за старост	1	4
IV. ФОНД "ТРУДОВА ЗЛОПОЛУКА И ПРОФЕСИОНАЛНА БОЛЕСТ"	558	530
А. ПЕНСИИ ЗА ТРУДОВА ДЕЙНОСТ - ВСИЧКО	557	529
1.Инвалидност поради трудова злополука и професионална болест	556	528
2.Инвалидност поради трудова злополука и професионална болест - ЗПЗСК		1
3.Инвалидност поради трудова злополука и професионална болест - СВОК на ТПК	1	
Б.ПЕНСИИ ЗА ЛИЦАТА ПО ЧЛ. 69 ОТ КСО:		1
1.Инвалидност поради трудова злополука и професионална болест		1

2.19. Брой на прекратените пенсии
(включително преминалите от едно ТП на НОИ в друго и променилите вида на пенсията си)
през 2017 г.

ВИД НА ПЕНСИИТЕ	ОБЩО		ЛИЧНИ		НАСЛЕДСТВЕНИ	
	БРОЙ	% към общия брой	БРОЙ	% към общия брой	БРОЙ	% към общия брой
БРОЙ ПЕНСИИ - общо (I+II+III+IV)	141 779	100,0%	121 897	100,0%	19 882	100,0%
I. Ф О Н Д " П Е Н С И И "	132 285	93,3%	113 798	93,4%	18 487	93,0%
1.Инвалидност поради общо заболяване	46 141	32,5%	31 942	26,2%	14 199	71,4%
2.Пенсии за осигурителен стаж и възраст	85 030	60,0%	80 759	66,3%	4 271	21,5%
3.Пенсии за осигурит. стаж и възраст-ЗПЗСК	450	0,3%	441	0,4%	9	0,05%
4.Инвалидност - общо забол. - ЗПЗСК	97	0,1%	92	0,1%	5	0,03%
5.Инвалидност-общо забол.-СВОК на ТПК	70	0,05%	68	0,06%	2	0,01%
6.Пенсии за осигурителен стаж и възраст-СВОК на ТПК	485	0,3%	484	0,4%	1	0,005%
7.Частни занаятчии, търговци и др.	12	0,01%	12	0,01%		
II. Ф О Н Д " П Е Н С И И ЗА ЛИЦАТА ПО ЧЛ. 69 "	3 447	2,4%	2 717	2,2%	730	3,7%
1.Инвалидност поради общо заболяване	6	0,004%	1	0,001%	5	0,025%
2.Пенсии за осигурителен стаж и възраст	3 441	2,4%	2 716	2,2%	725	3,6%
III. ФОНД "ПЕНСИИ, НЕСВЪРЗАНИ С ТРУДОВА ДЕЙНОСТ"	5 174	3,6%	4 919	4,0%	255	1,3%
1.Старост/Поборнически/						
2.Пенсии за военна инвалидност	195	0,1%	133	0,1%	62	0,3%
3.Народни по отм.чл.28	1	0,001%			1	0,01%
4.Народни по чл.30А	1	0,001%	1	0,001%		
5.За особени заслуги	1	0,001%	1	0,001%		
6.Пенсии за гражданска инвалидност	10	0,01%	10	0,01%		
7.Старост на частни земеделски стопани	21	0,01%	21	0,02%		
8.С отделен указ						
9.Социални пенсии за инвалидност	4 068	2,9%	4 068	3,3%		
10.Персонални пенсии	448	0,3%	256	0,2%	192	1,0%
11.Социални пенсии за старост	429	0,3%	429	0,4%		
IV. ФОНД "ТРУДОВА ЗЛОПОЛУКА И ПРОФЕСИОНАЛНА БОЛЕСТ"	873	0,6%	463	0,4%	410	2,1%
A. ПЕНСИИ ЗА ТРУДОВА ДЕЙНОСТ - ВСИЧКО	873	0,6%	463	0,4%	410	2,1%
1.Инвалидност поради трудова злополука и професионална болест	858	0,6%	448	0,4%	410	2,1%
2.Инвалидност поради трудова злополука и професионална болест - ЗПЗСК	13	0,01%	13	0,01%		
3.Инвалидност поради трудова злополука и професионална болест - СВОК на ТПК	2	0,00%	2	0,002%		
Б.ПЕНСИИ ЗА ЛИЦАТА ПО ЧЛ. 69 ОТ КСО:						
1.Инвалидност поради трудова злополука и професионална болест						

2.20. Брой на прекратените пенсии
за периода 1.1.2017 г. - 31.12.2017 г.

ВИД НА ПЕНСИИТЕ	ОБЩО		ЛИЧНИ		НАСЛЕДСТВЕНИ	
	БРОЙ	% към общия брой	БРОЙ	% към общия брой	БРОЙ	% към общия брой
БРОЙ ПЕНСИИ - общо (I+II+III+IV)	118 397	100,1%	107 935	100,0%	10 462	100,0%
I. Ф О Н Д " П Е Н С И И "	110 689	93,5%	101 115	93,7%	9 574	91,5%
1.Инвалидност поради общо заболяване	30 031	25,4%	22 496	20,8%	7 535	72,0%
2.Пенсии за осигурителен стаж и възраст	79 567	67,2%	77 537	71,8%	2 030	19,4%
3.Пенсии за осигурит. стаж и възраст-ЗПЗСК	445	0,4%	440	0,4%	5	0,05%
4.Инвалидност - общо забол. - ЗПЗСК	93	0,1%	92	0,1%	1	0,01%
5.Инвалидност-общо забол.-СВОК на ТПК	63	0,05%	61	0,06%	2	0,02%
6.Пенсии за осигурителен стаж и възраст-СВОК на ТПК	479	0,4%	478	0,4%	1	0,01%
7.Частни занаятчии, търговци и др.	11	0,01%	11	0,01%		
II. Ф О Н Д " П Е Н С И И ЗА ЛИЦАТА ПО ЧЛ. 69 "	2 985	2,5%	2 575	2,4%	410	3,9%
1.Инвалидност поради общо заболяване	4	0,003%	1	0,001%	3	0,03%
2.Пенсии за осигурителен стаж и възраст	2 981	2,5%	2 574	2,4%	407	3,9%
III. ФОНД " П Е Н С И И , Н Е С В Ъ Р З А Н И С Т Р У Д О В А Д Е Й Н О С Т "	4 103	3,5%	3 892	3,6%	211	2,0%
1.Старост/Поборнически/						
2.Пенсии за военна инвалидност	125	0,1%	97	0,1%	28	0,3%
3.Народни по отм.чл.28	1	0,001%			1	0,01%
4.Народни по чл.30А	1	0,001%	1	0,001%		
5.За особени заслуги	1	0,001%	1	0,001%		
6.Пенсии за гражданска инвалидност	2	0,002%	2	0,002%		
7.Старост на частни земеделски стопани	21	0,02%	21	0,02%		
8.С отделен указ						
9.Социални пенсии за инвалидност	3 147	2,7%	3 147	2,9%		
10.Персонални пенсии	418	0,4%	236	0,2%	182	1,7%
11.Социални пенсии за старост	387	0,3%	387	0,4%		
IV. ФОНД " Т Р У Д О В А З Л О П О Л У К А И П Р О Ф Е С И О Н А Л Н А Б О Л Е С Т "	620	0,6%	353	0,3%	267	2,6%
A. П Е Н С И И ЗА Т Р У Д О В А Д Е Й Н О С Т - В С И Ч К О	620	0,5%	353	0,3%	267	2,6%
1.Инвалидност поради трудова злополука и професионална болест	605	0,5%	338	0,3%	267	2,6%
2.Инвалидност поради трудова злополука и професионална болест - ЗПЗСК	13	0,01%	13	0,01%		
3.Инвалидност поради трудова злополука и професионална болест - СВОК на ТПК	2	0,002%	2	0,002%		
Б. П Е Н С И И ЗА Л И Ц А Т А П О Ч Л . 6 9 О Т К С О :						
1.Инвалидност поради трудова злополука и професионална болест						

Забележка: В броя на прекратените пенсии не са включени прекратените поради преминаване от едно ТП на НОИ в друго и поради промяна на вида на пенсията.

2.21. Брой прекратени пенсии (общо лични и наследствени)
за периода 2016 - 2017 г.

Видове пенсии	2016 г.	2017 г.
БРОЙ ПЕНСИИ - общо (I+II+III+IV)	137 591	141 779
I. Ф О Н Д " П Е Н С И И "	127 848	132 285
1.Инвалидност поради общо заболяване	45 857	46 141
2.Пенсии за осигурителен стаж и възраст	80 785	85 030
3.Пенсии за осигурит. стаж и възраст-ЗПЗСК	580	450
4.Инвалидност - общо забол. - ЗПЗСК	118	97
5.Инвалидност-общо забол.-СВОК на ТПК	51	70
6.Пенсии за осигурителен стаж и възраст-СВОК на ТПК	443	485
7.Частни занаятчии, търговци и др.	14	12
II. Ф О Н Д " П Е Н С И И ЗА ЛИЦАТА ПО ЧЛ. 69 "	3 750	3 447
1.Инвалидност поради общо заболяване	4	6
2.Пенсии за осигурителен стаж и възраст	3746	3441
III. ФОНД "ПЕНСИИ, НЕСВЪРЗАНИ С ТРУДОВА ДЕЙНОСТ"	5 101	5 174
1.Старост/Поборнически/		
2.Пенсии за военна инвалидност	218	195
3.Народни по отм.чл.28	1	1
4.Народни по чл.30А	4	1
5.За особени заслуги	3	1
6.Пенсии за гражданска инвалидност	5	10
7.Старост на частни земеделски стопани	24	21
8.С отделен указ	2	
9.Социални пенсии за инвалидност	4 065	4 068
10.Персонални пенсии	393	448
11.Социални пенсии за старост	386	429
IV. ФОНД "ТРУДОВА ЗЛОПОЛУКА И ПРОФЕСИОНАЛНА БОЛЕСТ"	892	873
А. ПЕНСИИ ЗА ТРУДОВА ДЕЙНОСТ - ВСИЧКО	890	873
1.Инвалидност поради трудова злополука и професионална болест	871	858
2.Инвалидност поради трудова злополука и професионална болест - ЗПЗСК	12	13
3.Инвалидност поради трудова злополука и професионална болест - СВОК на ТПК	7	2
Б.ПЕНСИИ ЗА ЛИЦАТА ПО ЧЛ. 69 ОТ КСО:	2	
1.Инвалидност поради трудова злополука и професионална болест	2	

Забележка: В броя на прекратените пенсии са включени прекратените поради преминаване от едно ТП на НОИ в друго и поради промяна на вида на пенсията.

ПРОЦЕНТ НА БРОЯ ПРЕКРАТЕНИ ПЕНСИИ ПО ФОНДОВЕ НА ДОО за периода 2015-2017 г.

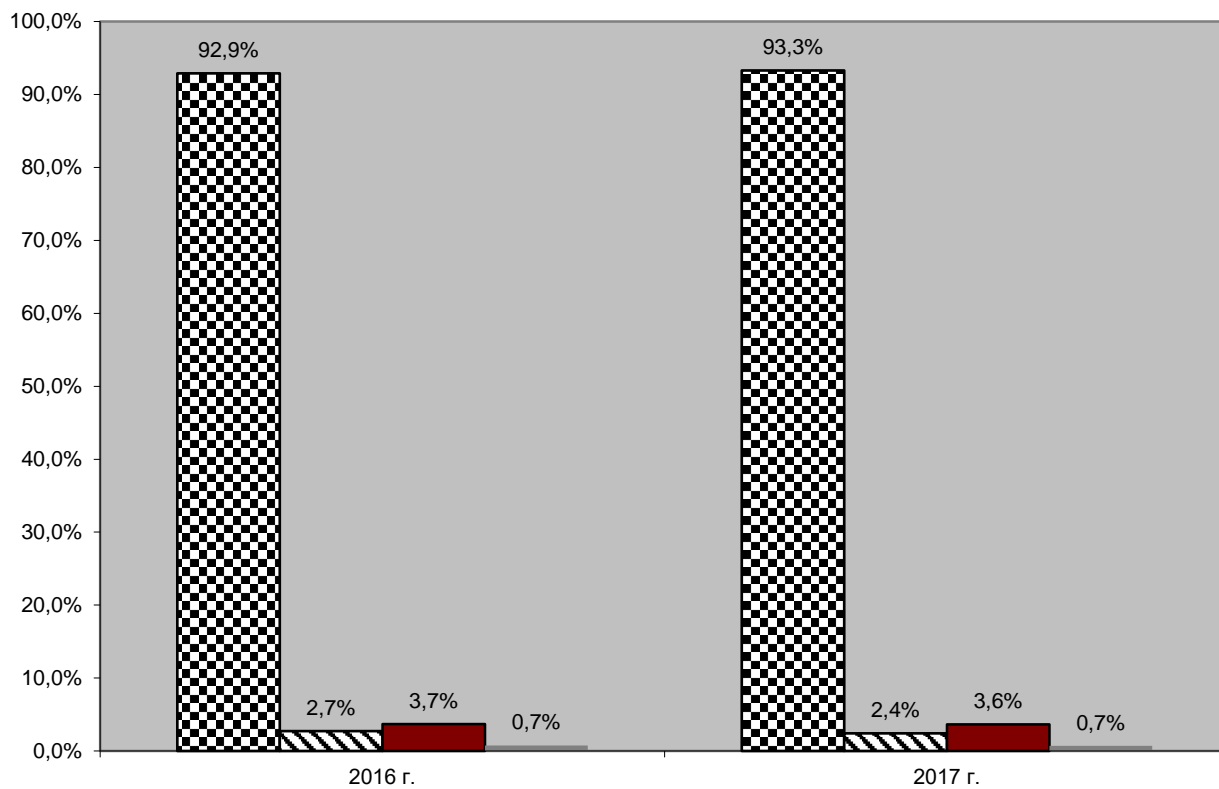

- Ф О Н Д " П Е Н С И И "
- Ф О Н Д " П Е Н С И И ЗА ЛИЦАТА ПО ЧЛ. 69 "
- Ф О Н Д " П Е Н С И И , НЕСВЪРЗАНИ С ТРУДОВА ДЕЙНОСТ "
- Ф О Н Д " Т Р У Д О В А З Л О П О Л У К А И П Р О Ф Е С И О Н А Л Н А Б О Л Е С Т "

2.22. Брой на личните пенсии за осигурителен стаж и възраст,
разпределени по категории труд към 31.12.2017 г.

КАТЕГОРИЯ ТРУД	ОБЩО		Осигурителен стаж и възраст										Осигурителен стаж и възраст - чл. 69	
			ОБЩО		по чл.68		по чл.68а		по чл.69б		ОСВ - СВОК			
СЪСТОЯНИЕ КЪМ 31.XII.2017 г.	БРОЙ	%	БРОЙ	%	БРОЙ	%	БРОЙ	%	БРОЙ	%	БРОЙ	%	БРОЙ	%
ПЪРВИ, ВТОРИ, ТРЕТИ И ЧЕТВЪРТИ ПЕНСИИ - ВСИЧКО:	1 611 795	100,0%	1 519 218	100,0%	1 385 469	100,0%	4 973	100,0%	123 964	100,0%	4 812	100,0%	92 577	100,0%
1. I-ва категория труд	23 091	1,4%	15 242	1,0%	15 202	1,1%			20	0,0%	20	0,4%	7 849	8,5%
2. II-ра категория труд	55 795	3,5%	55 764	3,7%	55 246	4,0%			198	0,2%	320	6,7%	31	0,0%
3. III-та категория труд	806 850	50,1%	806 709	53,1%	799 941	57,7%	2 798	56,3%	6	0,0%	3 964	82,4%	141	0,2%
4. Осиг.стаж превърнат в съотн. 1:3	233	0,01%	211	0,01%	202	0,01%			9	0,01%			22	0,02%
5. Осиг.стаж превърнат в съотн. 1:2	6	0,0004%											6	0,0065%
6. Смесен осигурителен стаж	725 814	45,0%	641 286	42,2%	514 872	37,2%	2 175	43,7%	123 731	99,8%	508	10,6%	84 528	91,3%
7. Непоказани	6	0,0004%	6	0,0004%	6	0,0004%								
НОВООТПУСНАТИ ОТ 1.I. ДО 31.XII.2017 г.														
ПЪРВИ ПЕНСИИ - ВСИЧКО:	53 688	100,0%	51 827	100,0%	41 727	100,0%	2 612	100,0%	7 488	100,0%			1 861	100,0%
1. I-ва категория труд	33	0,1%	12	0,02%	9	0,02%			3	0,04%			21	1,1%
2. II-ра категория труд	63	0,1%	63	0,1%	42	0,1%			21	0,3%				
3. III-та категория труд	27 905	52,0%	27 905	53,8%	26 325	63,1%	1 580	60,5%						
4. Осиг.стаж превърнат в съотн. 1:3														
5. Осиг.стаж превърнат в съотн. 1:2														
6. Смесен осигурителен стаж	25 687	47,8%	23 847	46,0%	15 351	36,8%	1 032	39,5%	7 464	99,7%			1 840	98,9%
7. Непоказани														

2.23. Брой на пенсионерите с лични пенсии за осигурителен стаж и възраст, отпуснати при непълнен осигурителен стаж

ГОДИНИ	БРОЙ	Относителен дял в % от общия брой на личните пенсионери за осигурителен стаж и възраст
1970	93 028	31,0%
1975	139 238	32,4%
1980	224 729	27,6%
1981	225 273	24,6%
1982	224 050	22,4%
1983	224 395	20,7%
1984	222 712	19,2%
1985	219 965	17,9%
1986	217 284	16,5%
1987	213 356	15,5%
1988	209 102	14,4%
1989	194 017	13,0%
1990	193 239	12,2%
1991	191 638	11,0%
1992	186 033	10,1%
1993	174 721	9,3%
1994	163 945	8,8%
1995	154 581	8,2%
1996	143 296	7,7%
1997	132 465	7,0%
1998	122 289	6,6%
1999	115 726	6,0%
2000	108 655	5,6%
2001	100 654	5,2%
2002	91 785	4,9%
2003	83 125	4,5%
2004	75 106	4,2%
2005	69 568	4,0%
2006	66 032	3,9%
2007	63 047	3,7%
2008	60 179	3,6%
2009	58 635	3,6%
2010	59 344	3,6%
2011	63 015	3,8%
2012	68 918	4,2%
2013	71 524	4,4%
2014	79 357	4,9%
2015	88 853	5,5%
2016	98 957	6,1%
2017	108 593	6,7%

2.24. Брой на личните пенсии за инвалидност
по видове пенсии и процент на намалена работоспособност към 31.12.2017 г.

ВИДОВЕ ПЕНСИИ	ОБЩО	НАМАЛЕНА РАБОТОСПОСОБНОСТ			% на загубена трудоспособност	Непосочена група инвал.
		над 90%	от 71 до 90%	от 50 до 70%		
СЪСТОЯНИЕ КЪМ 31.12.2017 г.						
<u>БРОЙ ПЕНСИИ - ОБЩО</u>	819 251	222 718	422 697	171 902	2	1 932
ОБЩО %	100,0%	27,2%	51,6%	21,0%	0,0002%	0,2%
<u>I. ФОНД "ПЕНСИИ":</u>	385 372	71 491	150 191	161 870		1 820
ОБЩО В %:	100,0%	18,6%	39,0%	42,0%		0,5%
1.Инвалидност поради общо заболяване, в т.ч. ЗПЗСК	385 372	71 491	150 191	161 870		1 820
ОБЩО В %:	100,0%	18,6%	39,0%	42,0%		0,5%
<u>II. ФОНД "ПЕНСИИ, ЗА ЛИЦАТА ПО чл. 69":</u>	60	23	22	15		
ОБЩО В %:	100,0%	38,3%	36,7%	25,0%		
1.Инвалидност поради общо заболяване	60	23	22	15		
ОБЩО В %:	100,0%	38,3%	36,7%	25,0%		
<u>III. ФОНД "ПЕНСИИ, НЕСВЪРЗАНИ С ТРУДОВА ДЕЙНОСТ":</u>	423 326	150 553	271 099	1 575	2	97
1.Пенсии за военна инвалидност	2 514	301	792	1 415	2	4
2.Пенсии за гражданска инвалидност	216	22	34	160		
3.Социални пенсии за инвалидност	420 596	150 230	270 273			93
ОБЩО В %:	100,0%	35,6%	64,0%	0,4%	0,0005%	0,02%
<u>IV. ФОНД "ТРУДОВА ЗЛОПОЛУКА И ПРОФЕСИОНАЛНА БОЛЕСТ"-ОБЩО</u>	10 493	651	1 385	8 442		15
ОБЩО %	100,0%	6,2%	13,2%	80,5%		0,14%
НОВООТПУСНАТИ ПРЕЗ 2017 г.						
<u>БРОЙ ПЕНСИИ - ОБЩО</u>	28 945	4 796	10 114	13 323		712
ОБЩО %	100,0%	16,6%	34,9%	46,0%		2,5%
<u>I. ФОНД "ПЕНСИИ":</u>	25 638	3 773	7 936	13 257		672
ОБЩО В %:	100,0%	14,7%	31,0%	51,7%		2,6%
1.Инвалидност поради общо заболяване,	25 638	3 773	7 936	13 257		672
ОБЩО В %:	100,0%	14,7%	31,0%	51,7%		2,6%
<u>II. ФОНД "ПЕНСИИ ЗА ЛИЦАТА ПО чл. 69":</u>						
ОБЩО В %:						
1.Инвалидност поради общо заболяване,						
ОБЩО В %:						
<u>III. ФОНД "ПЕНСИИ, НЕСВЪРЗАНИ С ТРУДОВА ДЕЙНОСТ":</u>	3 223	1 018	2 163	4		38
1.Пенсии за военна инвалидност	4			4		
2.Пенсии за гражданска инвалидност						
3.Социални пенсии за инвалидност	3 219	1 018	2 163			38
ОБЩО В %:	100,0%	31,6%	67,1%	0,1%		1,2%
<u>IV. ФОНД "ТРУДОВА ЗЛОПОЛУКА И ПРОФЕСИОНАЛНА БОЛЕСТ"-ОБЩО</u>	84	5	15	62		2
ОБЩО %	100,0%	6,0%	17,9%	73,7%		2,4%
А. Пенсии за трудова дейност - всичко	84	5	15	62		2

Забележка: В състоянието се наблюдават всички лични пенсии за инвалидност, като новоотпуснати се наблюдават само първите пенсии.

2.25. Брой на пенсионерите в работоспособна възраст за периода 2015 - 2017 г.

	2015 г.	2016 г.	2017 г.
О Б Щ О	370 065	396 059	390 904
А/МЪЖЕ	238 899	255 964	252 251
Б/ЖЕНИ	131 166	140 095	138 653
1.ПЕНСИОНЕРИ С ПЕНСИИ ЗА ИНВАЛИДНОСТ			
В С И Ч К О	259 686	273 095	272 454
А/МЪЖЕ	141 993	148 423	148 640
Б/ЖЕНИ	117 693	124 672	123 814
а/ с намалена работоспособност над 90 %			
В С И Ч К О	47 166	49 337	49 112
А/МЪЖЕ	28 339	29 583	29 512
Б/ЖЕНИ	18 827	19 754	19 600
б/с намалена работоспособност от 71 до 90 %			
В С И Ч К О	100 161	105 742	105 407
А/МЪЖЕ	56 638	59 332	59 480
Б/ЖЕНИ	43 523	46 410	45 927
в/с намалена работоспособност от 50 до 70 %			
В С И Ч К О	110 244	116 276	116 181
А/МЪЖЕ	55 976	58 635	58 765
Б/ЖЕНИ	54 268	57 641	57 416
г/ без група			
В С И Ч К О	2 115	1 740	1 754
А/МЪЖЕ	1 040	873	883
Б/ЖЕНИ	1 075	867	871
2.ПЕНСИОНЕРИ С ПЕНСИИ ЗА ОСИГУРИТЕЛЕН СТАЖ И ВЪЗРАСТ			
В С И Ч К О	110 379	122 964	118 450
А/МЪЖЕ	96 906	107 541	103 611
Б/ЖЕНИ	13 473	15 423	14 839

Забележка: Броят на пенсионерите е към 30.09. на съответната година. През 2015 - 2016 г.- пенсионерите за осигурителен стаж и възраст включват данни за вид 02 (чл.68 от КСО) и вид 32 (чл.69 от КСО)

От началото на 2016 г. пенсионерите за осигурителен стаж и възраст (вид 02) са всички пенсионери с отпуснати пенсии по чл. 68, чл.68а, чл.69а и чл.69б от КСО.

БРОЙ НА ПЕНСИОНЕРИТЕ В РАБОТОСПОСОБНА ВЪЗРАСТ

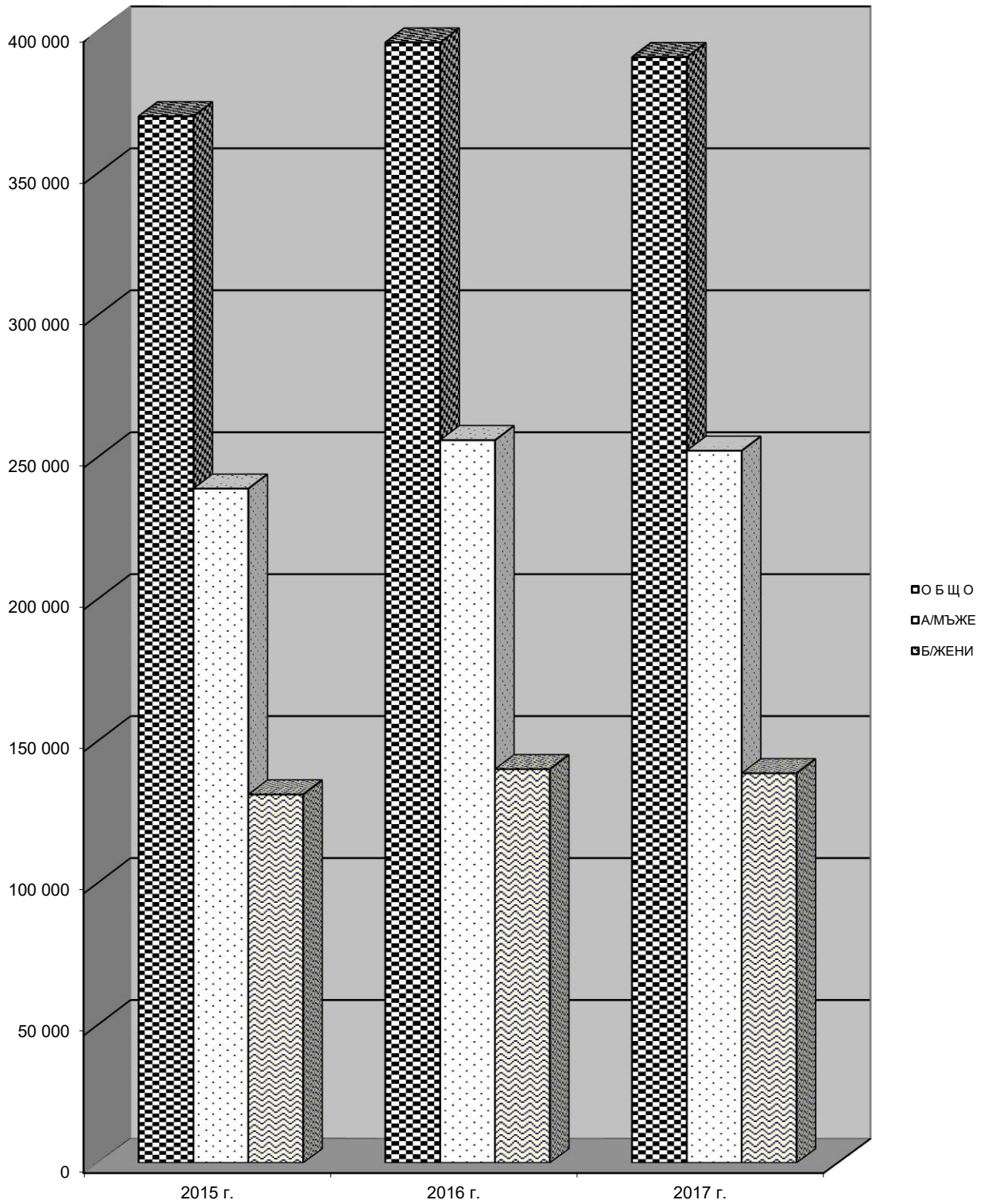

2.26. Брой на социалните пенсии, отпуснати за старост и инвалидност, за периода 2016 - 2017 г.

ПОКАЗАТЕЛИ	2016 г.	2017 г.
О Б Щ О	459 865	423 960
1.СОЦИАЛНИ ПЕНСИИ ЗА СТАРОСТ	3 217	3 364
2.СОЦИАЛНИ ПЕНСИИ ЗА ИНВАЛИДНОСТ - всичко	456 648	420 596
- в т.ч. с намалена работоспособност над 90 %	164 838	150 230
- с намалена работоспособност от 71 до 90 %	291 719	270 273
- с непосочена група инвалидност	91	93

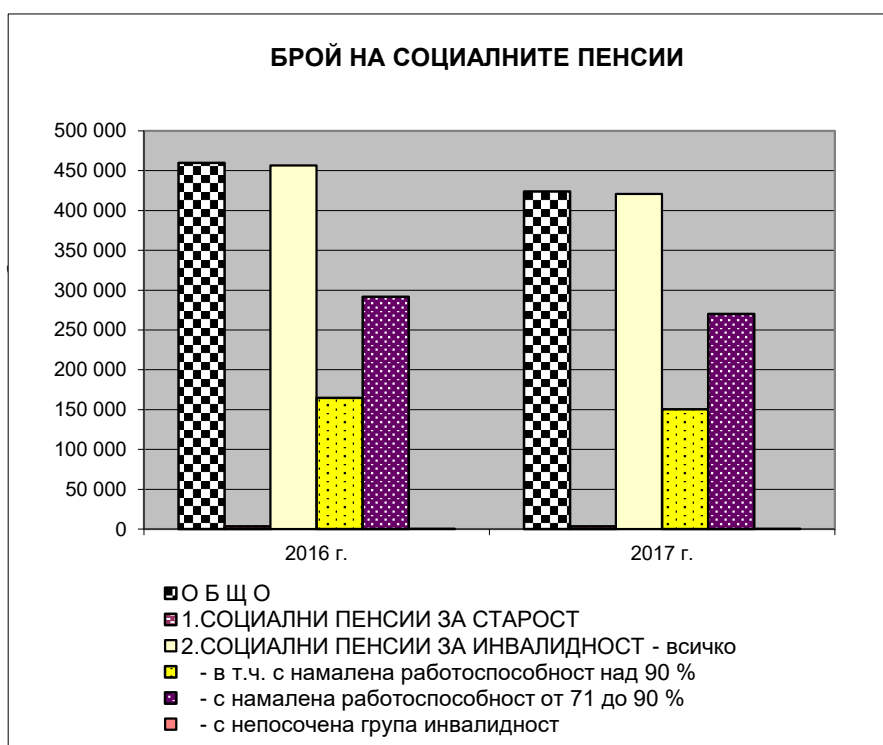

2.27. Брой на пенсиите, отпуснати на наследници, съобразно, родствената връзка с наследодателя по фондове на ДОО към 31.12.2017 г.

ПОКАЗАТЕЛИ	ОБЩО	ФОНД "ПЕНСИИ"	ФОНД "ПЕНСИИ ЗА ЛИЦАТА ПО ЧЛ. 69 "	ФОНД "ПЕНСИИ, НЕСВЪРЗАНИ С ТРУДОВА ДЕЙНОСТ"	ФОНД "ТРУДОВА ЗЛОПОЛУКА"
ВСИЧКО	120 566	103 882	4 577	3 818	8 289
1.ВДОВИЦИ / ВДОВЦИ	86 168	73 184	4 152	1 379	7 453
2.ЕДНО ДЕТЕ	29 551	26 739	320	2 039	453
3.ПРЕЖИВЕЛИЯТ СЪПРУГ- 5 г. по-рано от възрастта по чл.68, ал.1	459	352	9	21	77
4. НЕРАБОТОСПОСОБЕН ПРЕЖИВЯЛ СЪПРУГ	33	25		3	5
5.НЕТРУДОСПОСОБНИ ДЕЦА	3 647	3 242	75	95	235
6.НЕРАБОТЕЩ РОДИТЕЛ	10	10			
7.РОДИТЕЛИ	693	330	21	278	64
8.ДРУГИ НАСЛЕДНИЦИ	5	0		3	2

Структура на пенсиите, отпуснати на наследници, съобразно родствената връзка с наследодателя към 31.12.2017 г.

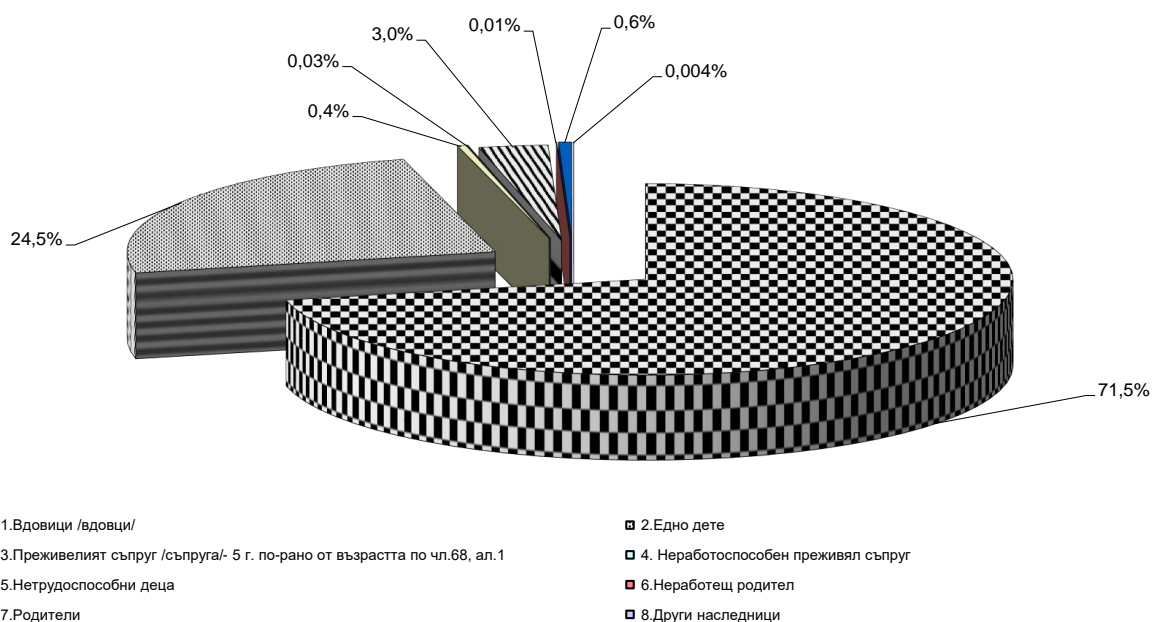

2.28. Брой на пенсиите, отпуснати на наследници, съобразно родствената връзка с наследодателя за периода 2016 - 2017 г.

ПОКАЗАТЕЛИ	2016 г.	2017 г.
В С И Ч К О	123 201	120 566
1.ВДОВИЦИ / ВДОВЦИ	86 908	86 168
2.ЕДНО ДЕТЕ	30 580	29 551
3.ПРЕЖИВЕЛИЯТ СЪПРУГ /А/ - 5 г. по-рано от възрастта по чл.68, ал.1	473	459
4. НЕРАБОТОСПОСОБЕН ПРЕЖИВЯЛ СЪПРУГ /А/	34	33
5.НЕТРУДОСПОСОБНИ ДЕЦА	4 448	3 647
6.НЕРАБОТЕЩ РОДИТЕЛ	8	10
7.РОДИТЕЛИ	742	693
8.ДРУГИ НАСЛЕДНИЦИ	8	5



2.29. Брой на прекратените пенсии по причини
на прекратяване и фондове на ДОО
към 31.12.2017 г.
(Общо за всички видове - лични и наследствени)

ПРИЧИНИ ЗА ПРЕКРАТЯВАНЕ	ОБЩО ДОО	ФОНД "ПЕНСИИ"	ФОНД "ПЕНСИИ ЗА ЛИЦАТА ПО ЧЛ.69"	ФОНД "ПЕНСИИ, НЕСВЪРЗАНИ С ТРУДОВА ДЕЙНОСТ"	ФОНД "ТРУДОВА ЗЛОПОЛУКА И ПРОФЕСИО- НАЛНА БОЛЕСТ"
В С И Ч К О	141 779	132 285	3 447	5 174	873
1.СМЪРТ	101 496	96 096	2 814	2 136	450
2.НЕ ПОПАДА В ГРУПА ИНВАЛИДНОСТ	5 974	4 778	2	1 160	34
3.ОТПАДА ОСНОВАНИЕТО ЗА ПОЛУЧАВАНЕ	3 141	2 811	21	268	41
4.НАВЪРШВАНЕ НА ПРЕДЕЛНА ВЪЗРАСТ (ЗА УЧАЩИ И ВДОВИЦИ/ВДОВЦИ)	1 055	963	20	58	14
5.ПО ИСКАНЕ НА ПЕНСИОНЕРА					
6.ПРОМЯНА НА ВИДА НА ПЕНСИЯТА	19 687	18 287	324	844	232
7.ВСЪПВАНЕ В БРАК НА ВДОВИЦА/ВДОВЕЦ	8	8			
8.ИЗКЛЮЧВАНЕ ОТ РАЗПЛАЩАТЕЛНИ ВЕДОМОСТИ	5 717	5 146	118	388	65
9.ПРЕМИНАВАНЕ В ДРУГО ТП НА НОИ	3 734	3 337	141	234	22
10. Д Р У Г И	967	859	7	86	15

Забележка: Наблюдават се само водещите пенсии.

2.30. Брой на прекратените пенсии по причини
на прекратяване за периода 2016 - 2017 г.
(Общо за всички видове - лични и наследствени)

ПРИЧИНИ ЗА ПРЕКРАТЯВАНЕ	2016 г.	2017 г.
В С И Ч К О	137 591	141 779
1.СМЪРТ	96 081	101 496
2.НЕ ПОПАДА В ГРУПА ИНВАЛИДНОСТ	6 631	5 974
3.ОТПАДА ОСНОВАНИЕТО ЗА ПОЛУЧАВАНЕ	2 838	3 141
4.НАВЪРШВАНЕ НА ПРЕДЕЛНА ВЪЗРАСТ (ЗА УЧАЩИ И ВДОВИЦИ/ВДОВЦИ)	1 110	1 055
5.ПО ИСКАНЕ НА ПЕНСИОНЕРА		
6.ПРОМЯНА НА ВИДА НА ПЕНСИЯТА	19 994	19 687
7.ВСЪПВАНЕ В БРАК НА ВДОВИЦА/ВДОВЕЦ	9	8
8.ИЗКЛЮЧВАНЕ ОТ РАЗПЛАЩАТЕЛНИ ВЕДОМОСТИ	6 082	5 717
9.ПРЕМИНАВАНЕ В ДРУГО ТП НА НОИ	3 817	3 734
10. Д Р У Г И	1 029	967

Забележка: 1. Наблюдават се само водещите пенсии.

2. Непоказаните прекратени пенсии са разпределени по причини на прекратяване съобразно тяхната структура.

2.31. Брой на прекратените лични пенсии поради смърт по видове пенсии и фондове на ДОО през 2017 г., както и средна продължителност в години за получаване на една пенсия от мъжете, жените и общо

Видове пенсии	БРОЙ НА ПРЕКРАТЕНИТЕ ПЕНСИИ през 2017 г.			СРЕДНА ПРОДЪЛЖИТЕЛНОСТ ЗА ПОЛУЧАВАНЕ НА ЕДНА ПЕНСИЯ /в години/		
	ОБЩО	МЪЖЕ	ЖЕНИ	ОБЩО	МЪЖЕ	ЖЕНИ
БРОЙ ПЕНСИИ - общо (I+II+III)	98 769	49 122	49 647	21,7	18,6	24,7
I. ФОНД "ПЕНСИИ"	93 788	45 309	48 479	21,6	18,1	24,8
1.Инвалидност поради общо заболяване	15 816	8 368	7 448	12,7	11,1	14,4
2.Пенсии за осигурителен стаж и възраст	76 894	36 816	40 078	23,2	19,7	26,5
3.Пенсии за осигурит. стаж и възраст-ЗПЗСК	439	5	434	41,0	44,4	40,9
4.Инвалидност - общо забол. - ЗПЗСК	91	10	81	47,4	47,4	47,4
5.Инвалидност-общо забол.-СВОК на ТПК	60	15	45	35,8	32,3	37,0
6.Пенсии за осигурителен стаж и възраст-СВОК на ТПК	477	93	384	28,9	26,3	29,6
7.Частни занаятчии, търговци и др.	11	2	9	29,4	28,0	29,7
II.ФОНД "ПЕНСИИ ЗА ЛИЦАТА ПО ЧЛ. 69"	2 552	2 506	46	26,8	26,8	27,1
1.Инвалидност поради общо заболяване	1	1		14,0	14,0	
2.Пенсии за осигурителен стаж и възраст	2 551	2 505	46	26,8	26,8	27,1
III. ФОНД "ПЕНСИИ, НЕСВЪРЗАНИ С ТРУДОВА ДЕЙНОСТ"	2 124	1 103	1 021	16,8	15,0	18,7
1.Старост/Поборнически/						
2.Пенсии за военна инвалидност	67	67		32,2	32,2	
3.Народни по отм.чл.28						
4.Народни по чл.30А	1		1	43,0		43,0
5.За особени заслуги	1	1		10,0	10,0	
6.Пенсии за гражданска инвалидност	2	1	1	42,5	34,0	51,0
7.Старост на частни земеделски стопани	21	3	18	31,6	27,7	32,2
8.С отделен указ						
9.Социални пенсии за инвалидност	1 612	837	775	17,5	15,5	19,7
10.Персонални пенсии	49	2	47	20,7	12,5	21,1
11.Социални пенсии за старост	371	192	179	9,3	6,9	11,9
IV. ФОНД "ТРУДОВА ЗЛОПОЛУКА И ПРОФЕСИОНАЛНА БОЛЕСТ"	305	204	101	36,6	36,7	36,5
А. ПЕНСИИ ЗА ТРУДОВА ДЕЙНОСТ - ВСИЧКО	305	204	101	36,6	36,7	36,5
1.Инвалидност поради трудова злополука и професионална болест	290	201	89	35,9	36,4	34,7
2.Инвалидност поради трудова злополука и професионална болест - ЗПЗСК	13	2	11	50,7	55,0	49,9
3.Инвалидност поради трудова злополука и професионална болест - СВОК на ТПК	2	1	1	51,5	59,0	44,0
Б.ПЕНСИИ ЗА ЛИЦАТА ПО ЧЛ. 69 ОТ КСО:						
1.Инвалидност поради трудова злополука и професионална болест						

2.32. Брой на прекратените лични пенсии поради смърт по видове пенсии, независимо от фондовете на ДОО и поради рехабилитиране при пенсиите за инвалидност през 2017 г., както и средна продължителност в години за получаване на една пенсия от мъжете, жените и общо

Видове пенсии	БРОЙ НА ПРЕКРАТЕНИТЕ ПЕНСИИ през 2017 г.			СРЕДНА ПРОДЪЛЖИТЕЛНОСТ ЗА ПОЛУЧАВАНЕ НА ЕДНА ПЕНСИЯ /в години/		
	ОБЩО	МЪЖЕ	ЖЕНИ	ОБЩО	МЪЖЕ	ЖЕНИ
I. ИНВАЛИДНОСТ - ОБЩО	20 865	10 803	10 062	11,6	10,6	12,6
В Т.Ч.						
a/ ПОЧИНАЛИ	16 169	8 586	7 583	13,2	11,8	14,7
б/ РЕХАБИЛИТИРАНИ	4 696	2 217	2 479	6,1	5,9	6,2
1.ИНВАЛИДНОСТ ПОРАДИ ТРУДОВА ЗЛОПОЛУКА И ПРОФ. БОЛЕСТ	325	226	99	33,6	34,1	32,6
В Т.Ч.						
a/ ПОЧИНАЛИ	292	202	90	36,0	36,5	34,8
б/ РЕХАБИЛИТИРАНИ	33	24	9	12,7	13,5	10,6
2.ИНВАЛИДНОСТ ПОРАДИ ОБЩО ЗАБОЛЯВАНЕ	20 540	10 577	9 963	11,2	10,1	12,4
В Т.Ч.						
a/ ПОЧИНАЛИ	15 877	8 384	7 493	12,7	11,2	14,5
б/ РЕХАБИЛИТИРАНИ	4 663	2 193	2 470	6,0	5,8	6,2
II. ПЕНСИИ ЗА ОСИГУРИТЕЛЕН СТАЖ И ВЪЗРАСТ - починали	79 922	39 414	40 508	23,4	20,1	26,5
В Т.Ч.						
С осигурителен стаж I категория	1 494	1 257	237	27,9	27,9	28,0
С осигурителен стаж II категория	4 775	3 650	1 125	24,8	24,5	25,6
С осигурителен стаж III категория	46 606	14 007	32 599	26,1	22,7	27,6
С осигурителен стаж, зачитащ се 1 за 3 г.	27	26	1	30,3	30,0	38,0
С осигурителен стаж, зачитащ се 1 за 2 г.	1	1		36,0	36,0	
Със смесен осигурителен стаж	27 018	20 472	6 546	18,1	17,1	21,3
НЕПОКАЗАН	1	1		30,0	30,0	

2.33. Брой на отпуснати пенсии през 2017 г, с осигурителен стаж и вноски от държавния бюджет

ПОКАЗАТЕЛИ	ОБЩО ЗА ГОДИНАТА		
	Брой	Осигурителен стаж в дни	Среден осигурителен стаж в месеци
1.Наборна военна служба след 02.12.1995 г.	6	2 397	13,3
2.Неработещи майки след 02.12.1995 г.	29	31 494	36,2
3.Гледане на дете - инвалид до 16 г. след 01.01.1996 г. до 31.12.2000 г.	2	2 051	34,2
4.Платен и неплатен отпуск за отглеждане на малко дете след 01.01.2000 г.	39	20 669	17,7
5.Неплатен отпуск до 30 раб. дни след 01.01.2000 г.	934	59 414	2,1
6. Неплатен отпуск за временна неработоспособност след 01.01.2000 г. до 31.12.2002 г.	5	1 479	9,9
7. Гледане на дете - инвалид или съпруг/а - инвалид след 01.01.2001 г.	12	27 014	75,0
8. Мирновременна алтернативна служба след 01.01.2002 г.			
9. Обезщетение за безработица след 01.01.2002 г.	3 219	1 200 406	12,4
10. Стаж по чл.10. ал.2. т.6 и 7 от КСО и чл.9. ал.3 т.3 от КСО			
11. Платен и неплатен отпуск за временна неработоспособност и бременност и раждане след 01.01.2003 г.	525	64 738	4,1
ВСИЧКО	4 771	1 409 662	9,8

2.34. Брой осигурени лица, получаващи лични пенсии за осигурителен стаж и възраст през 2016 г.

Наименование на икономическа дейност	Общо	мъже	жени
ОБЩО:	164 801	94 730	70 071
Растениевъдство, животновъдство и лов, спомагателни дейности;Рибно стопанство	5 811	4 111	1 700
Горско стопанство	751	598	153
Отглеждане на други животни /пчеларство/	33	19	14
Добив на въглища	660	613	47
Добив на нефт и природен газ	58	52	6
Добив на метални руди	536	501	35
Добив на строителни материали	10	10	
Добив на декоративни скални материали	55	46	9
Добив на варовик, суров гипс, креда, доломит и шисти	23	21	2
Добив на трошен камък, чакъл и пясък	310	275	35
Добив на глина и каолин	8	6	2
Добив на други неметални материали и суровини; Спомагателни дейности в добива	64	60	4
Производство и преработка на месо; производство на месни продукти, без готови ястия; Преработка и консервиране на риба и други водни животни, без готови ястия	713	391	322
Производство и преработка на месо от домашни птици	272	163	109
Преработка и консервиране на плодове и зеленчуци, без готови ястия	491	212	279
Производство на растителни и животински масла и мазнини	258	224	34
Производство на мляко и млечни продукти	395	249	146
Производство на мелничарски продукти, нишесте и нишестени продукти	142	104	38
Производство на хлябни и тестени изделия; Производство на други хранителни продукти	1 777	637	1 140
Производство на захар; Производство на какао, шоколадови и захарни изделия	151	66	85
Производство на готови храни за животни	174	118	56
Производство на напитки	383	239	144
Производство на пиво и малц	31	24	7
Производство на безалкохолни напитки, минерални и други бутилирани води	144	98	46
Производство на тютюневи изделия	69	36	33
Производство на текстил и изделия от текстил, без облекло	761	336	425
Производство на облекло	4 854	628	4 226
Производство на други трикотажни изделия	475	103	372
Обработка на кожи; производство на обувки и други изделия от обработени кожи без косъм	1 208	154	1 054
Производство на дървен материал и изделия от дървен материал и корк, без мебели; производство на изделия от слама и материали за плетене	986	782	204

2.34. Брой осигурени лица, получаващи лични пенсии за осигурителен стаж и възраст през 2016 г.

(продължение)

Наименование на икономическа дейност	Общо	мъже	жени
Производство на хартия, картон и изделия от хартия и картон	480	283	197
Печатна дейност и възпроизвеждане на записани носители; Издателска дейност; Производство на филми и телевизионни предавания, звукозаписване и издаване на музика	863	405	458
Производство на кокс и рафинирани нефтопродукти	14	12	2
Производство на химични продукти	842	556	286
Производство на лекарствени вещества и продукти	461	288	173
Производство на изделия от каучук и пластмаси	1 258	813	445
Производство на изделия от други неметални минерални суровини	1 196	935	261
Производство на основни метали	268	218	50
Леене на метали	426	292	134
Производство на метални изделия, без машини и оборудване	3 844	2 999	845
Производство на компютърна и комуникационна техника, електронни и оптични продукти.	542	319	223
Производство на електрически съоръжения	988	658	330
Производство на машини и оборудване с общо и специално предназначение; Производство на въоръжение и боеприпаси	3 830	2 710	1 120
Производство на турбини и двигатели, без авиационни, автомобилни и мотоциклетни	20	11	9
Производство на автомобили, ремаркета и полуремаркета; Производство на превозни средства, без автомобили	683	417	266
Производство на мебели	948	641	307
Производство, неklasифицирано другаде; Ремонт и инсталиране на машини и оборудване	1 651	1 269	382
Производство на медицински и зъболекарски инструменти и средства (Дейности в зъботехнически лаборатории)	119	73	46
Производство, пренос и разпределение на електрическа енергия	531	462	69
Производство и разпределение на газообразни горива по газоразпределителните мрежи; Тръбопроводен транспорт	66	50	16
Производство и разпределение на топлинна енергия	182	129	53
Събиране, пречистване и доставяне на води; Събиране, отвеждане и пречистване на отпадъчни води	512	415	97
Събиране и обезвреждане на отпадъци; рециклиране на материали; Възстановяване и други услуги по управление на отпадъци	1 153	878	275

2.34. Брой осигурени лица, получаващи лични пенсии за осигурителен стаж и възраст през 2016 г.

(продължение)

Наименование на икономическа дейност	Общо	мъже	жени
Събиране на опасни отпадъци; Обработване и обезвреждане на опасни отпадъци	56	34	22
Строителство на сгради; Строителство на съоръжения; Специализирани строителни дейности	8 704	7 336	1 368
Строителство на автомагистрала, пътища и самолетни писти	1 876	1 692	184
Строителство на преносни и разпределителни електрически и далекосъобщителни мрежи	408	364	44
Търговия на едро и дребно с автомобили и мотоциклети, техническо обслужване и ремонт; Търговия на едро, без търговията с автомобили и мотоциклети; Търговия на дребно, без търговията с автомобили и мотоциклети	13 775	6 412	7 363
Търговия на едро с фармацевтични стоки, медицинска техника и апаратура; Търговия на дребно с лекарства и други фармацевтични стоки; Търговия на дребно с медицински и ортопедични стоки	2 356	369	1 987
Хотелиерство; Ресторантьорство; Туристическа агентска и операторска дейност; други дейности, свързани с пътувания и резервации	5 671	1 669	4 002
Пътнически железопътен транспорт, междуселищен; Товарен железопътен транспорт; Складиране на товари и спомагателни дейности в железопътния транспорт	1 205	1 091	114
Друг пътнически сухопътен транспорт; Товарен автомобилен транспорт и услуги по преместване	5 817	5 132	685
Воден транспорт	163	153	10
Въздушен транспорт	339	315	24
Складиране на товари и спомагателни дейности в транспорта (без железопътен транспорт)	998	800	198
Пощенски и куриерски дейности	569	238	331
Радио- и телевизионна дейност; Далекосъобщения	249	172	77
ФИНАНСОВИ И ЗАСТРАХОВАТЕЛНИ ДЕЙНОСТИ	1 900	1 208	692
Дейности в областта на информационните технологии; Информационни услуги; ОПЕРАЦИИ С НЕДВИЖИМИ ИМОТИ; ПРОФЕСИОНАЛНИ ДЕЙНОСТИ И НАУЧНИ ИЗСЛЕДВАНИЯ; АДМИНИСТРАТИВНИ И СПОМАГАТЕЛНИ ДЕЙНОСТИ	9 502	4 782	4 720
Дейности по охрана и разследване	20 243	19 807	436
Научноизследователска и развойна дейност	279	168	111
ДЪРЖАВНО УПРАВЛЕНИЕ	746	475	271
ОБРАЗОВАНИЕ	1 593	695	898
ХУМАННО ЗДРАВЕОПАЗВАНЕ И СОЦИАЛНА РАБОТА /без медицинска сестра, акушерка, рехабилитатор, фелдшер и лаборант, включително главните и старшите/; Ветеринарномедицинска дейност	4 101	1 047	3 054

2.34. Брой осигурени лица, получаващи лични пенсии за осигурителен стаж и възраст през 2016 г.

(продължение и край)

Наименование на икономическа дейност	Общо	мъже	жени
Дейност на болници /без началник клиника/отделение, медицинска сестра, акушерка, рехабилитатор, фелдшер и лаборант, включително главните и старшите/	4 286	1 569	2 717
Медико-социални грижи с настаняване; Социална работа без настаняване	690	102	588
КУЛТУРА, СПОРТ И РАЗВЛЕЧЕНИЯ, без 93.12	1 513	681	832
Ремонт на компютърна техника, на лични и домакински вещи; Други персонални услуги; ДЕЙНОСТИ НА ДОМАКИНСТВА КАТО РАБОТОДАТЕЛИ;	1 029	431	598
Дейности на организации с нестопанска цел /без длъжностите в Българската православна църква/; Дейности на екстериториални организации и служби	1 575	575	1 000
Дейност на спортни клубове	17	15	2
Централен кооперативен съюз	810	252	558
ХУМАННО ЗДРАВЕОПАЗВАНЕ И СОЦИАЛНА РАБОТА /само за медицинска сестра, акушерка, рехабилитатор, фелдшер и лаборант/	1 723	98	1 625
Дейност на болници /само за началник клиника/отделение /	430	190	240
Дейност на болници /само за медицинска сестра, акушерка, рехабилитатор, фелдшер и лаборант/	3 307	57	3 250
Дейност на религиозни организации /само за длъжностите в Българската православна църква/	108	87	21
Бюджетен сектор	21 185	8 487	12 698
Спомагателни дейности	5 098	2 518	2 580

Забележка: Източник - Национален Осигурителен Институт
Данните са от регистър "Пенсии" и "Осигурени лица" към края на 2016 г.

2.35. Брой осигурени лица, получаващи лични пенсии за осигурителен стаж и възраст през 2017 г.

Наименование на икономическа дейност	Общо	мъже	жени
ОБЩО:	176 408	98 787	77 621
Растениевъдство, животновъдство и лов, спомагателни дейности;Рибно стопанство	6 071	4 219	1 852
Горско стопанство	751	616	135
Отглеждане на други животни /пчеларство/	62	31	31
Добив на въглища	540	489	51
Добив на нефт и природен газ	70	58	12
Добив на метални руди	529	481	48
Добив на строителни материали	15	14	1
Добив на декоративни скални материали	48	42	6
Добив на варовик, суров гипс, креда, доломит и шисти	12	9	3
Добив на трошен камък, чакъл и пясък	312	270	42
Добив на глина и каолин	16	14	2
Добив на други неметални материали и суровини; Спомагателни дейности в добива	90	74	16
Производство и преработка на месо; производство на месни продукти, без готови ястия; Преработка и консервиране на риба и други водни животни, без готови ястия	775	422	353
Производство и преработка на месо от домашни птици	269	164	105
Преработка и консервиране на плодове и зеленчуци, без готови ястия	542	254	288
Производство на растителни и животински масла и мазнини	272	230	42
Производство на мляко и млечни продукти	416	259	157
Производство на мелничарски продукти, нишесте и нишестени продукти	156	103	53
Производство на хлябни и тестени изделия; Производство на други хранителни продукти	1 825	652	1 173
Производство на захар; Производство на какао, шоколадови и захарни изделия	158	70	88
Производство на готови храни за животни	166	111	55
Производство на напитки	394	244	150
Производство на пиво и малц	33	20	13
Производство на безалкохолни напитки, минерални и други бутилирани води	141	98	43
Производство на тютюневи изделия	72	28	44
Производство на текстил и изделия от текстил, без облекло	883	388	495
Производство на облекло	5 144	669	4 475
Производство на други трикотажни изделия	497	110	387
Обработка на кожи; производство на обувки и други изделия от обработени кожи без косъм	1 167	151	1 016
Производство на дървен материал и изделия от дървен материал и корк, без мебели; производство на изделия от слама и материали за плетене	924	717	207

2.35. Брой осигурени лица, получаващи лични пенсии за осигурителен стаж и възраст през 2017 г.

(продължение)

Наименование на икономическа дейност	Общо	мъже	жени
Производство на хартия, картон и изделия от хартия и картон	489	280	209
Печатна дейност и възпроизвеждане на записани носители; Издателска дейност; Производство на филми и телевизионни предавания, звукозаписване и издаване на музика	857	392	465
Производство на кокс и рафинирани нефтопродукти	17	16	1
Производство на химични продукти	896	559	337
Производство на лекарствени вещества и продукти	486	309	177
Производство на изделия от каучук и пластмаси	1 383	902	481
Производство на изделия от други неметални минерални суровини	1 314	997	317
Производство на основни метали	356	290	66
Леене на метали	435	297	138
Производство на метални изделия, без машини и оборудване	3 898	3 011	887
Производство на компютърна и комуникационна техника, електронни и оптични продукти.	664	357	307
Производство на електрически съоръжения	1 055	680	375
Производство на машини и оборудване с общо и специално предназначение; Производство на въоръжение и боеприпаси	4 245	2 936	1 309
Производство на турбини и двигатели, без авиационни, автомобилни и мотоциклетни	30	17	13
Производство на автомобили, ремаркета и полуремаркета; Производство на превозни средства, без автомобили	788	480	308
Производство на мебели	1 052	660	392
Производство, неklasифицирано другаде; Ремонт и инсталиране на машини и оборудване	1 746	1 336	410
Производство на медицински и зъболекарски инструменти и средства (Дейности в зъботехнически лаборатории)	133	75	58
Производство, пренос и разпределение на електрическа енергия	626	533	93
Производство и разпределение на газообразни горива по газоразпределителните мрежи; Тръбопроводен транспорт	76	51	25
Производство и разпределение на топлинна енергия	210	153	57
Събиране, пречистване и доставяне на води; Събиране, отвеждане и пречистване на отпадъчни води	540	437	103
Събиране и обезвреждане на отпадъци; рециклиране на материали; Възстановяване и други услуги по управление на отпадъци	1 261	938	323

2.35. Брой осигурени лица, получаващи лични пенсии за осигурителен стаж и възраст през 2017 г.

(продължение)

Наименование на икономическа дейност	Общо	мъже	жени
Събиране на опасни отпадъци; Обработване и обезвреждане на опасни отпадъци	58	36	22
Строителство на сгради; Строителство на съоръжения; Специализирани строителни дейности	9 378	7 870	1 508
Строителство на автомагистрала, пътища и самолетни писти	1 996	1 802	194
Строителство на преносни и разпределителни електрически и далекосъобщителни мрежи	453	396	57
Търговия на едро и дребно с автомобили и мотоциклети, техническо обслужване и ремонт; Търговия на едро, без търговията с автомобили и мотоциклети; Търговия на дребно, без търговията с автомобили и мотоциклети	14 474	6 523	7 951
Търговия на едро с фармацевтични стоки, медицинска техника и апаратура; Търговия на дребно с лекарства и други фармацевтични стоки; Търговия на дребно с медицински и ортопедични стоки	2 441	371	2 070
Хотелиерство; Ресторантьорство; Туристическа агентска и операторска дейност; други дейности, свързани с пътувания и резервации	6 167	1 755	4 412
Пътнически железопътен транспорт, междуселищен; Товарен железопътен транспорт; Складиране на товари и спомагателни дейности в железопътния транспорт	1 521	1 354	167
Друг пътнически сухопътен транспорт; Товарен автомобилен транспорт и услуги по преместване	6 439	5 634	805
Воден транспорт	155	141	14
Въздушен транспорт	382	355	27
Складиране на товари и спомагателни дейности в транспорта (без железопътен транспорт)	1 158	928	230
Пощенски и куриерски дейности	696	248	448
Радио- и телевизионна дейност; Далекосъобщения	269	183	86
ФИНАНСОВИ И ЗАСТРАХОВАТЕЛНИ ДЕЙНОСТИ	1 916	1 071	845
Дейности в областта на информационните технологии; Информационни услуги; ОПЕРАЦИИ С НЕДВИЖИМИ ИМОТИ; ПРОФЕСИОНАЛНИ ДЕЙНОСТИ И НАУЧНИ ИЗСЛЕДВАНИЯ; АДМИНИСТРАТИВНИ И СПОМАГАТЕЛНИ ДЕЙНОСТИ	10 284	5 025	5 259
Дейности по охрана и разследване	20 205	19 698	507
Научноизследователска и развойна дейност	363	207	156
ДЪРЖАВНО УПРАВЛЕНИЕ	881	522	359
ОБРАЗОВАНИЕ	1 793	731	1 062
ХУМАННО ЗДРАВЕОПАЗВАНЕ И СОЦИАЛНА РАБОТА /без медицинска сестра, акушерка, рехабилитатор, фелдшер и лаборант, включително главните и старшите/; Ветеринарномедицинска дейност	4 149	1 055	3 094

2.35. Брой осигурени лица, получаващи лични пенсии за осигурителен стаж и възраст през 2017 г.

(продължение и край)

Наименование на икономическа дейност	Общо	мъже	жени
Дейност на болници /без началник клиника/отделение, медицинска сестра, акушерка, рехабилитатор, фелдшер и лаборант, включително главните и старшите/	4 731	1 640	3 091
Медико-социални грижи с настаняване; Социална работа без настаняване	806	110	696
КУЛТУРА, СПОРТ И РАЗВЛЕЧЕНИЯ, без 93.12	1 480	641	839
Ремонт на компютърна техника, на лични и домакински вещи; Други персонални услуги; ДЕЙНОСТИ НА ДОМАКИНСТВА КАТО РАБОТОДАТЕЛИ;	1 077	463	614
Дейности на организации с нестопанска цел /без длъжностите в Българската православна църква/; Дейности на екстериториални организации и служби	1 727	581	1 146
Дейност на спортни клубове	17	13	4
Централен кооперативен съюз	821	251	570
ХУМАННО ЗДРАВЕОПАЗВАНЕ И СОЦИАЛНА РАБОТА /само за медицинска сестра, акушерка, рехабилитатор, фелдшер и лаборант/	1 896	110	1 786
Дейност на болници /само за началник клиника/отделение /	491	211	280
Дейност на болници /само за медицинска сестра, акушерка, рехабилитатор, фелдшер и лаборант/	3 760	65	3 695
Дейност на религиозни организации /само за длъжностите в Българската православна църква/	120	102	18
Бюджетен сектор	23 837	9 343	14 494
Спомагателни дейности	5 560	2 639	2 921

Забележка: Източник - Национален Осигурителен Институт
Данните са от регистър "Пенсии" и "Осигурени лица" към края на 2017 г.

3. БРОЙ ПЕНСИОНЕРИ ПО ВЪЗРАСТОВИ ГРУПИ, ВИДОВЕ ПЕНСИИ И ПОЛ

3.1. Брой и структура на пенсионерите с новоотпуснати лични пенсии по групи възраст и пол за периода 2009 - 2017 г.

ВЪЗРАСТОВИ ГРУПИ	2009 г.		2010 г.		2011 г.		2012 г.		2013 г.		2014 г.		2015 г.		2016 г.		2017 г.	
	ОБЩО	Процент от общия брой	ОБЩО	Процент от общия брой	ОБЩО	Процент от общия брой	ОБЩО	Процент от общия брой	ОБЩО	Процент от общия брой	ОБЩО	Процент от общия брой	ОБЩО	Процент от общия брой	ОБЩО	Процент от общия брой	ОБЩО	Процент от общия брой
ОБЩО (МЪЖЕ И ЖЕНИ)	82 752	100,0%	97 915	100,0%	92 842	100,0%	76 210	100,0%	71 531	100,0%	90 488	100,0%	95 666	100,0%	90 493	100,0%	83 541	100,0%
до 44 г.	8 562	10,3%	8 638	8,8%	8 984	9,7%	8 839	11,6%	8 497	11,9%	8 199	9,1%	7 815	8,2%	7 575	8,4%	7 152	8,6%
от 45 г. до 49 г.	5 916	7,1%	5 969	6,1%	5 577	6,0%	5 402	7,1%	5 155	7,2%	5 274	5,8%	6 045	6,3%	7 353	8,1%	4 678	5,6%
от 50 г. до 54 г.	10 711	12,9%	10 731	11,0%	9 670	10,4%	8 919	11,7%	8 364	11,7%	9 573	10,6%	9 176	9,6%	9 143	10,1%	7 428	8,9%
от 55 г. до 59 г.	20 939	25,3%	16 734	17,1%	15 105	16,3%	13 765	18,1%	13 298	18,6%	15 824	17,5%	15 103	15,8%	12 653	14,0%	11 664	14,0%
от 60 г. до 64 г.	31 266	37,8%	48 222	49,2%	44 886	48,3%	31 895	41,9%	28 513	39,9%	39 005	43,1%	42 185	44,1%	38 262	42,3%	37 655	45,1%
от 65 г. до 69 г.	4 806	5,8%	7 072	7,2%	8 126	8,8%	6 778	8,9%	7 066	9,9%	11 977	13,2%	14 652	15,3%	14 670	16,2%	14 028	16,8%
от 70 г. до 74 г.	456	0,6%	464	0,5%	426	0,5%	524	0,7%	560	0,8%	567	0,6%	616	0,6%	744	0,8%	842	1,0%
от 75 г. до 79 г.	68	0,1%	57	0,1%	49	0,1%	58	0,1%	53	0,1%	46	0,1%	56	0,1%	62	0,1%	77	0,1%
над 80 г. и повече	28	0,03%	28	0,03%	19	0,02%	30	0,04%	25	0,03%	23	0,03%	18	0,02%	31	0,03%	17	0,02%
МЪЖЕ - всичко	49 082	100,0%	51 065	100,0%	47 806	100,0%	41 299	100,0%	38 686	100,0%	48 903	100,0%	49 648	100,0%	47 459	100,0%	41 948	100,0%
до 44 г.	4 591	9,4%	4 765	9,3%	4 812	10,1%	4 719	11,4%	4 317	11,2%	4 218	8,6%	4 056	8,2%	3 939	8,3%	3 803	9,1%
от 45 г. до 49 г.	3 569	7,3%	3 782	7,4%	3 358	7,0%	3 358	8,1%	3 103	8,0%	3 061	6,3%	4 002	8,1%	5 345	11,3%	2 804	6,7%
от 50 г. до 54 г.	5 710	11,6%	5 904	11,6%	5 140	10,8%	4 777	11,6%	4 343	11,2%	5 273	10,8%	5 062	10,2%	5 607	11,8%	4 119	9,8%
от 55 г. до 59 г.	11 818	24,1%	11 796	23,1%	10 315	21,6%	9 101	22,0%	8 578	22,2%	10 609	21,7%	9 859	19,9%	8 325	17,5%	7 525	17,9%
от 60 г. до 64 г.	18 958	38,6%	19 303	37,8%	18 326	38,3%	14 303	34,6%	13 386	34,6%	17 712	36,2%	17 073	34,4%	14 829	31,2%	15 046	35,9%
от 65 г. до 69 г.	4 084	8,3%	5 175	10,1%	5 534	11,6%	4 627	11,2%	4 563	11,8%	7 607	15,6%	9 128	18,4%	8 874	18,7%	8 077	19,3%
от 70 г. до 74 г.	290	0,6%	291	0,6%	278	0,6%	350	0,8%	350	0,9%	377	0,8%	416	0,8%	476	1,0%	522	1,2%
от 75 г. до 79 г.	46	0,1%	33	0,1%	31	0,1%	45	0,1%	32	0,1%	32	0,1%	39	0,1%	43	0,1%	45	0,1%
над 80 г. и повече	16	0,03%	16	0,03%	12	0,03%	19	0,05%	14	0,04%	14	0,03%	13	0,03%	21	0,04%	7	0,02%
ЖЕНИ - всичко	33 670	100,0%	46 850	100,0%	45 036	100,0%	34 911	100,0%	32 845	100,0%	41 585	100,0%	46 018	100,0%	43 034	100,0%	41 593	100,0%
до 44 г.	3 971	11,8%	3 873	8,3%	4 172	9,3%	4 120	11,8%	4 180	12,7%	3 981	9,6%	3 759	8,2%	3 636	8,4%	3 349	8,1%
от 45 г. до 49 г.	2 347	7,0%	2 187	4,7%	2 219	4,9%	2 044	5,9%	2 052	6,2%	2 213	5,3%	2 043	4,4%	2 008	4,7%	1 874	4,5%
от 50 г. до 54 г.	5 001	14,9%	4 827	10,3%	4 530	10,1%	4 142	11,9%	4 021	12,2%	4 300	10,3%	4 114	8,9%	3 536	8,2%	3 309	8,0%
от 55 г. до 59 г.	9 121	27,1%	4 938	10,5%	4 790	10,6%	4 664	13,4%	4 720	14,4%	5 215	12,5%	5 244	11,4%	4 328	10,1%	4 139	10,0%
от 60 г. до 64 г.	12 308	36,6%	28 919	61,7%	26 560	59,0%	17 592	50,4%	15 127	46,1%	21 293	51,2%	25 112	54,6%	23 433	54,5%	22 609	54,4%
от 65 г. до 69 г.	722	2,1%	1 897	4,0%	2 592	5,8%	2 151	6,2%	2 503	7,6%	4 370	10,5%	5 524	12,0%	5 796	13,5%	5 951	14,3%
от 70 г. до 74 г.	166	0,5%	173	0,4%	148	0,3%	174	0,5%	210	0,6%	190	0,5%	200	0,4%	268	0,6%	320	0,8%
от 75 г. до 79 г.	22	0,1%	24	0,1%	18	0,04%	13	0,04%	21	0,1%	14	0,03%	17	0,04%	19	0,04%	32	0,1%
над 80 г. и повече	12	0,04%	12	0,03%	7	0,02%	11	0,03%	11	0,03%	9	0,02%	5	0,01%	10	0,02%	10	0,02%

3.2. Брой и структура на пенсионерите с новоотпуснати наследствени пенсии по групи възраст и пол за периода 2009 - 2017 г.

ВЪЗРАСТОВИ ГРУПИ	2009 г.		2010 г.		2011 г.		2012 г.		2013 г.		2014 г.		2015 г.		2016 г.		2017 г.	
	ОБЩО	Процент от общия брой	ОБЩО	Процент от общия брой	ОБЩО	Процент от общия брой	ОБЩО	Процент от общия брой	ОБЩО	Процент от общия брой	ОБЩО	Процент от общия брой	ОБЩО	Процент от общия брой	ОБЩО	Процент от общия брой	ОБЩО	Процент от общия брой
ОБЩО (МЪЖЕ И ЖЕНИ)	12 802	100,0%	15 292	100,0%	15 413	100,0%	13 669	100,0%	9 770	100,0%	8 891	100,0%	11 997	100,0%	16 585	100,0%	14 096	100,0%
до 44 г.	4 807	37,5%	5 006	32,7%	4 680	30,4%	4 493	32,9%	4 277	43,8%	4 173	46,9%	3 646	30,4%	3 658	22,1%	3 822	27,1%
от 45 г. до 49 г.	1	0,01%	2	0,01%	4	0,03%	2	0,01%			1	0,01%	1	0,01%	3	0,02%		
от 50 г. до 54 г.	844	6,6%	9	0,1%	5	0,03%	9	0,1%	3	0,03%	1	0,01%	3	0,03%	2	0,01%		
от 55 г. до 59 г.	5 670	44,3%	8 534	55,8%	8 789	57,0%	7 019	51,3%	3 080	31,5%	2 029	22,8%	5 022	41,9%	9 511	57,3%	6 841	48,5%
от 60 г. до 64 г.	1 306	10,2%	1 553	10,2%	1 698	11,0%	1 831	13,4%	2 009	20,6%	2 246	25,3%	2 798	23,3%	2 870	17,3%	2 757	19,6%
от 65 г. до 69 г.	92	0,7%	130	0,9%	147	1,0%	201	1,5%	269	2,8%	325	3,7%	394	3,3%	396	2,4%	516	3,7%
от 70 г. до 74 г.	32	0,2%	23	0,2%	42	0,3%	49	0,4%	64	0,7%	59	0,7%	72	0,6%	76	0,5%	79	0,6%
от 75 г. до 79 г.	21	0,2%	19	0,1%	21	0,1%	29	0,2%	31	0,3%	26	0,3%	25	0,2%	37	0,2%	52	0,4%
над 80 г. и повече	29	0,2%	16	0,1%	27	0,2%	36	0,3%	37	0,4%	31	0,3%	36	0,3%	32	0,2%	29	0,2%
МЪЖЕ - всичко	3 746	100,0%	3 954	100,0%	3 865	100,0%	3 634	100,0%	3 089	100,0%	3 009	100,0%	3 131	100,0%	3 521	100,0%	3 454	100,0%
до 44 г.	2 324	62,0%	2 464	62,3%	2 240	58,0%	2 181	60,0%	2 156	69,8%	2 078	69,1%	1 791	57,2%	1 833	52,1%	1 885	54,6%
от 45 г. до 49 г.	1	0,03%	1	0,03%	3	0,1%	2	0,1%			1	0,03%			3	0,1%		
от 50 г. до 54 г.					4	0,1%	4	0,1%	1	0,03%			1	0,03%				
от 55 г. до 59 г.	801	21,4%	834	21,1%	872	22,6%	698	19,2%	206	6,7%	5	0,2%	4	0,1%	401	11,4%	477	13,8%
от 60 г. до 64 г.	584	15,6%	618	15,6%	697	18,0%	666	18,3%	631	20,4%	796	26,5%	1 201	38,4%	1 150	32,7%	935	27,1%
от 65 г. до 69 г.	28	0,7%	31	0,8%	42	1,1%	62	1,7%	82	2,7%	111	3,7%	110	3,5%	112	3,2%	132	3,8%
от 70 г. до 74 г.	6	0,2%	4	0,1%	6	0,2%	13	0,4%	9	0,3%	14	0,5%	17	0,5%	14	0,4%	12	0,3%
от 75 г. до 79 г.					1	0,03%	3	0,1%	1	0,03%			3	0,1%	6	0,2%	10	0,3%
над 80 г. и повече	2	0,1%	2	0,1%			5	0,1%	3	0,1%	4	0,1%	4	0,1%	2	0,1%	3	0,1%
ЖЕНИ - всичко	9 056	100,0%	11 338	100,0%	11 548	100,0%	10 035	100,0%	6 681	100,0%	5 882	100,0%	8 866	100,0%	13 064	100,0%	10 642	100,0%
до 44 г.	2 483	27,4%	2 542	22,4%	2 440	21,1%	2 312	23,0%	2 121	31,7%	2 095	35,6%	1 855	20,9%	1 825	14,0%	1 937	18,2%
от 45 г. до 49 г.			1	0,01%	1	0,01%							1	0,01%				
от 50 г. до 54 г.	844	9,3%	9	0,1%	1	0,01%	5	0,05%	2	0,03%	1	0,02%	2	0,02%	2	0,02%		
от 55 г. до 59 г.	4 869	53,8%	7 700	67,9%	7 917	68,6%	6 321	63,0%	2 874	43,0%	2 024	34,4%	5 018	56,6%	9 110	69,7%	6 364	59,8%
от 60 г. до 64 г.	722	8,0%	935	8,2%	1 001	8,7%	1 165	11,6%	1 378	20,6%	1 450	24,7%	1 597	18,0%	1 720	13,2%	1 822	17,1%
от 65 г. до 69 г.	64	0,7%	99	0,9%	105	0,9%	139	1,4%	187	2,8%	214	3,6%	284	3,2%	284	2,2%	384	3,6%
от 70 г. до 74 г.	26	0,3%	19	0,2%	36	0,3%	36	0,4%	55	0,8%	45	0,8%	55	0,6%	62	0,5%	67	0,6%
от 75 г. до 79 г.	21	0,2%	19	0,2%	20	0,2%	26	0,3%	30	0,4%	26	0,4%	22	0,2%	31	0,2%	42	0,4%
над 80 г. и повече	27	0,3%	14	0,1%	27	0,2%	31	0,3%	34	0,5%	27	0,5%	32	0,4%	30	0,2%	26	0,2%

3.3. Брой и структура на пенсионерите с новоотпуснати пенсии по групи възраст и пол за периода 2009 - 2017 г.

ВЪЗРАСТОВИ ГРУПИ	2009 г.		2010 г.		2011 г.		2012 г.		2013 г.		2014 г.		2015 г.		2016 г.		2017 г.	
	ОБЩО	Процент от общия брой	ОБЩО	Процент от общия брой	ОБЩО	Процент от общия брой	ОБЩО	Процент от общия брой	ОБЩО	Процент от общия брой	ОБЩО	Процент от общия брой	ОБЩО	Процент от общия брой	ОБЩО	Процент от общия брой	ОБЩО	Процент от общия брой
ОБЩО (МЪЖЕ И ЖЕНИ)	95 554	100,0%	113 207	100,0%	108 255	100,0%	89 879	100,0%	81 301	100,0%	99 379	100,0%	107 663	100,0%	107 078	100,0%	97 637	100,0%
до 44 г.	13 369	14,0%	13 644	12,1%	13 664	12,6%	13 332	14,8%	12 774	15,7%	12 372	12,4%	11 461	10,6%	11 233	10,5%	10 974	11,2%
от 45 г. до 49 г.	5 917	6,2%	5 971	5,3%	5 581	5,2%	5 404	6,0%	5 155	6,3%	5 275	5,3%	6 046	5,6%	7 356	6,9%	4 678	4,8%
от 50 г. до 54 г.	11 555	12,1%	10 740	9,5%	9 675	8,9%	8 928	9,9%	8 367	10,3%	9 574	9,6%	9 179	8,5%	9 145	8,5%	7 428	7,6%
от 55 г. до 59 г.	26 609	27,8%	25 268	22,3%	23 894	22,1%	20 784	23,1%	16 378	20,1%	17 853	18,0%	20 125	18,7%	22 164	20,7%	18 505	19,0%
от 60 г. до 64 г.	32 572	34,1%	49 775	44,0%	46 584	43,0%	33 726	37,5%	30 522	37,5%	41 251	41,5%	44 983	41,8%	41 132	38,4%	40 412	41,4%
от 65 г. до 69 г.	4 898	5,1%	7 202	6,4%	8 273	7,6%	6 979	7,8%	7 335	9,0%	12 302	12,4%	15 046	14,0%	15 066	14,1%	14 544	14,9%
от 70 г. до 74 г.	488	0,5%	487	0,4%	468	0,4%	573	0,6%	624	0,8%	626	0,6%	688	0,6%	820	0,8%	921	0,9%
от 75 г. до 79 г.	89	0,1%	76	0,1%	70	0,1%	87	0,1%	84	0,1%	72	0,1%	81	0,1%	99	0,1%	129	0,1%
над 80 г. и повече	57	0,1%	44	0,04%	46	0,04%	66	0,1%	62	0,1%	54	0,1%	54	0,1%	63	0,1%	46	0,05%
МЪЖЕ - всичко	52 828	100,0%	55 019	100,0%	51 671	100,0%	44 933	100,0%	41 775	100,0%	51 912	100,0%	52 779	100,0%	50 980	100,0%	45 402	100,0%
до 44 г.	6 915	13,1%	7 229	13,1%	7 052	13,6%	6 900	15,4%	6 473	15,5%	6 296	12,1%	5 847	11,1%	5 772	11,3%	5 688	12,5%
от 45 г. до 49 г.	3 570	6,8%	3 783	6,9%	3 361	6,5%	3 360	7,5%	3 103	7,4%	3 062	5,9%	4 002	7,6%	5 348	10,5%	2 804	6,2%
от 50 г. до 54 г.	5 710	10,8%	5 904	10,7%	5 144	10,0%	4 781	10,6%	4 344	10,4%	5 273	10,2%	5 063	9,6%	5 607	11,0%	4 119	9,1%
от 55 г. до 59 г.	12 619	23,9%	12 630	23,0%	11 187	21,7%	9 799	21,8%	8 784	21,0%	10 614	20,4%	9 863	18,7%	8 726	17,1%	8 002	17,6%
от 60 г. до 64 г.	19 542	37,0%	19 921	36,2%	19 023	36,8%	14 969	33,3%	14 017	33,6%	18 508	35,7%	18 274	34,6%	15 979	31,3%	15 981	35,2%
от 65 г. до 69 г.	4 112	7,8%	5 206	9,5%	5 576	10,8%	4 689	10,4%	4 645	11,1%	7 718	14,9%	9 238	17,5%	8 986	17,6%	8 209	18,1%
от 70 г. до 74 г.	296	0,6%	295	0,5%	284	0,5%	363	0,8%	359	0,9%	391	0,8%	433	0,8%	490	1,0%	534	1,2%
от 75 г. до 79 г.	46	0,1%	33	0,1%	32	0,1%	48	0,1%	33	0,1%	32	0,1%	42	0,1%	49	0,1%	55	0,1%
над 80 г. и повече	18	0,03%	18	0,03%	12	0,02%	24	0,1%	17	0,04%	18	0,03%	17	0,0%	23	0,05%	10	0,02%
ЖЕНИ - всичко	42 726	100,0%	58 188	100,0%	56 584	100,0%	44 946	100,0%	39 526	100,0%	47 467	100,0%	54 884	100,0%	56 098	100,0%	52 235	100,0%
до 44 г.	6 454	15,1%	6 415	11,0%	6 612	11,7%	6 432	14,3%	6 301	15,9%	6 076	12,8%	5 614	10,2%	5 461	9,7%	5 286	10,1%
от 45 г. до 49 г.	2 347	5,5%	2 188	3,8%	2 220	3,9%	2 044	4,5%	2 052	5,2%	2 213	4,7%	2 044	3,7%	2 008	3,6%	1 874	3,6%
от 50 г. до 54 г.	5 845	13,7%	4 836	8,3%	4 531	8,0%	4 147	9,2%	4 023	10,2%	4 301	9,1%	4 116	7,5%	3 538	6,3%	3 309	6,3%
от 55 г. до 59 г.	13 990	32,7%	12 638	21,7%	12 707	22,5%	10 985	24,4%	7 594	19,2%	7 239	15,3%	10 262	18,7%	13 438	24,0%	10 503	20,1%
от 60 г. до 64 г.	13 030	30,5%	29 854	51,3%	27 561	48,7%	18 757	41,7%	16 505	41,8%	22 743	47,9%	26 709	48,7%	25 153	44,8%	24 431	46,8%
от 65 г. до 69 г.	786	1,8%	1 996	3,4%	2 697	4,8%	2 290	5,1%	2 690	6,8%	4 584	9,7%	5 808	10,6%	6 080	10,8%	6 335	12,1%
от 70 г. до 74 г.	192	0,4%	192	0,3%	184	0,3%	210	0,5%	265	0,7%	235	0,5%	255	0,5%	330	0,6%	387	0,7%
от 75 г. до 79 г.	43	0,1%	43	0,1%	38	0,1%	39	0,1%	51	0,1%	40	0,1%	39	0,1%	50	0,1%	74	0,1%
над 80 г. и повече	39	0,1%	26	0,04%	34	0,1%	42	0,1%	45	0,1%	36	0,1%	37	0,1%	40	0,1%	36	0,1%

3.4. Брой и структура на пенсионерите с новоотпуснати лични пенсии за осигурителен стаж и възраст по групи възраст и пол за периода 2009 - 2017 г.

ВЪЗРАСТОВИ ГРУПИ	2009 г.		2010 г.		2011 г.		2012 г.		2013 г.		2014 г.		2015 г.		2016 г.		2017 г.	
	ОБЩО	Процент от общия брой	ОБЩО	Процент от общия брой	ОБЩО	Процент от общия брой	ОБЩО	Процент от общия брой	ОБЩО	Процент от общия брой	ОБЩО	Процент от общия брой	ОБЩО	Процент от общия брой	ОБЩО	Процент от общия брой	ОБЩО	Процент от общия брой
ОБЩО (МЪЖЕ И ЖЕНИ)	48 111	100,0%	62 718	100,0%	58 655	100,0%	42 141	100,0%	37 802	100,0%	53 954	100,0%	59 179	100,0%	53 312	100,0%	51 827	100,0%
до 44 г.					1	0,002%	6	0,01%	5	0,01%	4	0,01%	3	0,005%	2	0,004%	5	0,01%
от 45 г. до 49 г.	660	1,4%	590	0,9%	448	0,8%	486	1,2%	469	1,2%	513	1,0%	412	0,7%	307	0,576%	288	0,6%
от 50 г. до 54 г.	2 940	6,1%	2 898	4,6%	2 399	4,1%	1 873	4,4%	1 814	4,8%	1 953	3,6%	1 949	3,3%	1 429	2,680%	1 374	2,7%
от 55 г. до 59 г.	12 489	26,0%	8 165	13,0%	7 076	12,1%	5 636	13,4%	5 330	14,1%	6 602	12,2%	6 422	10,9%	4 531	8,499%	4 321	8,3%
от 60 г. до 64 г.	27 317	56,8%	44 074	70,3%	40 718	69,4%	27 445	65,1%	23 361	61,8%	33 330	61,8%	36 338	61,4%	32 909	61,729%	32 356	62,4%
от 65 г. до 69 г.	4 591	9,5%	6 819	10,9%	7 846	13,4%	6 481	15,4%	6 624	17,5%	11 352	21,0%	13 834	23,4%	13 846	25,972%	13 193	25,5%
от 70 г. до 74 г.	85	0,2%	142	0,2%	136	0,2%	165	0,4%	156	0,4%	168	0,31%	174	0,3%	234	0,439%	237	0,5%
от 75 г. до 79 г.	23	0,05%	27	0,04%	25	0,04%	37	0,1%	27	0,07%	22	0,04%	36	0,1%	37	0,069%	41	0,1%
над 80 г. и повече	6	0,01%	3	0,005%	6	0,01%	12	0,03%	16	0,04%	10	0,02%	11	0,02%	17	0,032%	12	0,02%
МЪЖЕ - всичко	29 354	100,0%	30 228	100,0%	28 295	100,0%	21 698	100,0%	19 964	100,0%	28 213	100,0%	28 638	100,0%	24 775	100,0%	23 981	100,0%
до 44 г.													1	0,003%		0,000%	1	0,004%
от 45 г. до 49 г.	557	1,9%	487	1,6%	349	1,2%	414	1,9%	415	2,1%	455	1,6%	375	1,3%	276	1,1%	255	1,1%
от 50 г. до 54 г.	1 596	5,4%	1 492	4,9%	1 234	4,4%	928	4,3%	921	4,6%	1 013	3,6%	1 014	3,5%	767	3,1%	724	3,0%
от 55 г. до 59 г.	7 164	24,4%	6 911	22,9%	5 961	21,1%	4 699	21,7%	4 365	21,9%	5 551	19,7%	5 249	18,3%	3 794	15,3%	3 621	15,1%
от 60 г. до 64 г.	16 008	54,5%	16 206	53,6%	15 267	54,0%	11 052	50,9%	9 836	49,3%	13 849	49,1%	13 233	46,2%	11 381	45,9%	11 652	48,6%
от 65 г. до 69 г.	3 935	13,4%	4 995	16,5%	5 351	18,9%	4 425	20,4%	4 274	21,4%	7 192	25,5%	8 587	30,0%	8 348	33,7%	7 535	31,4%
от 70 г. до 74 г.	71	0,2%	114	0,4%	108	0,4%	138	0,6%	122	0,6%	128	0,5%	142	0,5%	166	0,7%	160	0,7%
от 75 г. до 79 г.	20	0,1%	20	0,1%	19	0,1%	32	0,1%	19	0,1%	17	0,1%	27	0,1%	29	0,1%	28	0,1%
над 80 г. и повече	3	0,01%	3	0,01%	6	0,02%	10	0,05%	12	0,1%	8	0,03%	10	0,03%	14	0,06%	5	0,02%
ЖЕНИ - всичко	18 757	100,0%	32 490	100,0%	30 360	100,0%	20 443	100,0%	17 838	100,0%	25 741	100,0%	30 541	100,0%	28 537	100,0%	27 846	100,0%
до 44 г.					1	0,003%	6	0,03%	5	0,03%	4	0,02%	2	0,01%	2	0,01%	4	0,01%
от 45 г. до 49 г.	103	0,5%	103	0,3%	99	0,3%	72	0,4%	54	0,3%	58	0,2%	37	0,1%	31	0,1%	33	0,1%
от 50 г. до 54 г.	1 344	7,2%	1 406	4,3%	1 165	3,8%	945	4,6%	893	5,0%	940	3,7%	935	3,1%	662	2,3%	650	2,3%
от 55 г. до 59 г.	5 325	28,4%	1 254	3,9%	1 115	3,7%	937	4,6%	965	5,4%	1 051	4,1%	1 173	3,8%	737	2,6%	700	2,5%
от 60 г. до 64 г.	11 309	60,3%	27 868	85,8%	25 451	83,8%	16 393	80,2%	13 525	75,8%	19 481	75,7%	23 105	75,7%	21 528	75,4%	20 704	74,4%
от 65 г. до 69 г.	656	3,5%	1 824	5,6%	2 495	8,2%	2 056	10,1%	2 350	13,2%	4 160	16,2%	5 247	17,2%	5 498	19,3%	5 658	20,3%
от 70 г. до 74 г.	14	0,1%	28	0,1%	28	0,1%	27	0,1%	34	0,2%	40	0,2%	32	0,1%	68	0,2%	77	0,3%
от 75 г. до 79 г.	3	0,02%	7	0,02%	6	0,02%	5	0,02%	8	0,04%	5	0,02%	9	0,03%	8	0,03%	13	0,05%
над 80 г. и повече	3	0,02%					2	0,01%	4	0,02%	2	0,01%	1	0,003%	3	0,011%	7	0,03%

3.5. Брой и структура на пенсионерите с новоотпуснати наследствени пенсии за осигурителен стаж и възраст по групи възраст и пол за периода 2009 - 2017 г.

ВЪЗРАСТОВИ ГРУПИ	2009 г.		2010 г.		2011 г.		2012 г.		2013 г.		2014 г.		2015 г.		2016 г.		2017 г.	
	ОБЩО	Процент от общия брой	ОБЩО	Процент от общия брой	ОБЩО	Процент от общия брой	ОБЩО	Процент от общия брой	ОБЩО	Процент от общия брой	ОБЩО	Процент от общия брой	ОБЩО	Процент от общия брой	ОБЩО	Процент от общия брой	ОБЩО	Процент от общия брой
ОБЩО (МЪЖЕ И ЖЕНИ)	2 360	100,0%	2 649	100,0%	2 614	100,0%	2 405	100,0%	1 850	100,0%	1 730	100,0%	2 255	100,0%	2 842	100,0%	2 369	100,0%
до 44 г.	260	11,0%	304	11,5%	266	10,2%	249	10,4%	209	11,3%	200	11,6%	170	7,5%	208	7,3%	182	7,7%
от 45 г. до 49 г.					2	0,1%	2	0,1%			1	0,1%			2	0,1%		
от 50 г. до 54 г.	119	5,0%	1	0,04%			5	0,2%	1	0,1%			1	0,04%	1	0,04%		
от 55 г. до 59 г.	1 375	58,3%	1 679	63,4%	1 633	62,5%	1 331	55,3%	665	35,9%	588	34,0%	996	44,2%	1 544	54,3%	999	42,2%
от 60 г. до 64 г.	487	20,6%	543	20,5%	561	21,5%	614	25,5%	729	39,4%	712	41,2%	776	34,4%	767	27,0%	815	34,4%
от 65 г. до 69 г.	54	2,3%	73	2,8%	79	3,0%	110	4,6%	146	7,9%	136	7,9%	207	9,2%	206	7,2%	258	10,9%
от 70 г. до 74 г.	23	1,0%	17	0,6%	30	1,1%	38	1,6%	47	2,5%	41	2,4%	52	2,3%	57	2,0%	49	2,1%
от 75 г. до 79 г.	18	0,8%	18	0,7%	17	0,7%	23	1,0%	25	1,4%	23	1,3%	22	1,0%	28	1,0%	45	1,9%
над 80 г. и повече	24	1,0%	14	0,5%	26	1,0%	33	1,4%	28	1,5%	29	1,7%	31	1,4%	29	1,0%	21	0,9%
МЪЖЕ - всичко	346	100,0%	315	100,0%	334	100,0%	328	100,0%	266	100,0%	233	100,0%	222	100,0%	254	100,0%	252	100,0%
до 44 г.	122	35,3%	144	45,7%	119	35,6%	128	39,0%	98	36,8%	93	39,9%	71	32,0%	106	41,7%	87	34,5%
от 45 г. до 49 г.					2	0,6%	2	0,6%			1	0,4%			2	0,8%		
от 50 г. до 54 г.							3	0,9%										
от 55 г. до 59 г.	71	20,5%	55	17,5%	60	18,0%	47	14,3%	10	3,8%			2	0,9%	14	5,5%	17	6,7%
от 60 г. до 64 г.	138	39,9%	101	32,1%	136	40,7%	115	35,1%	125	47,0%	107	45,9%	100	45,0%	96	37,8%	102	40,5%
от 65 г. до 69 г.	10	2,9%	12	3,8%	13	3,9%	19	5,8%	26	9,8%	21	9,0%	33	14,9%	25	9,8%	32	12,7%
от 70 г. до 74 г.	3	0,9%	1	0,3%	4	1,2%	9	2,7%	4	1,5%	7	3,0%	11	5,0%	6	2,4%	6	2,4%
от 75 г. до 79 г.							1	0,3%	1	0,4%			2	0,9%	3	1,2%	6	2,4%
над 80 г. и повече	2	0,6%	2	0,6%			4	1,2%	2	0,8%	4	1,7%	3	1,4%	2	0,8%	2	0,8%
ЖЕНИ - всичко	2 014	100,0%	2 334	100,0%	2 280	100,0%	2 077	100,0%	1 584	100,0%	1 497	100,0%	2 033	100,0%	2 588	100,0%	2 117	100,0%
до 44 г.	138	6,9%	160	6,9%	147	6,4%	121	5,8%	111	7,0%	107	7,1%	99	4,9%	102	3,9%	95	4,5%
от 45 г. до 49 г.																		
от 50 г. до 54 г.	119	5,9%	1	0,04%			2	0,1%	1	0,1%			1	0,05%	1	0,04%		
от 55 г. до 59 г.	1304	64,7%	1624	69,6%	1573	69,0%	1284	61,8%	655	41,4%	588	39,3%	994	48,9%	1530	59,1%	982	46,4%
от 60 г. до 64 г.	349	17,3%	442	18,9%	425	18,6%	499	24,0%	604	38,1%	605	40,4%	676	33,3%	671	25,9%	713	33,7%
от 65 г. до 69 г.	44	2,2%	61	2,6%	66	2,9%	91	4,4%	120	7,6%	115	7,7%	174	8,6%	181	7,0%	226	10,7%
от 70 г. до 74 г.	20	1,0%	16	0,7%	26	1,1%	29	1,4%	43	2,7%	34	2,3%	41	2,0%	51	2,0%	43	2,0%
от 75 г. до 79 г.	18	0,9%	18	0,8%	17	0,7%	22	1,1%	24	1,5%	23	1,5%	20	1,0%	25	1,0%	39	1,84%
над 80 г. и повече	22	1,1%	12	0,5%	26	1,1%	29	1,4%	26	1,6%	25	1,7%	28	1,4%	27	1,0%	19	0,9%

3.6. Брой и структура на пенсионерите с новоотпуснати пенсии (лични и наследствени) за осигурителен стаж и възраст за периода 2009 - 2017 г.

ВЪЗРАСТОВИ ГРУПИ	2009 г.		2010 г.		2011 г.		2012 г.		2013 г.		2014 г.		2015 г.		2016 г.		2017 г.	
	ОБЩО	Процент от общия брой	ОБЩО	Процент от общия брой	ОБЩО	Процент от общия брой	ОБЩО	Процент от общия брой	ОБЩО	Процент от общия брой	ОБЩО	Процент от общия брой	ОБЩО	Процент от общия брой	ОБЩО	Процент от общия брой	ОБЩО	Процент от общия брой
ОБЩО (МЪЖЕ И ЖЕНИ)	50 471	100,0%	65 367	100,0%	61 269	100,0%	44 546	100,0%	39 652	100,0%	55 684	100,0%	61 434	100,0%	56 154	100,0%	54 196	100,0%
до 44 г.	260	0,5%	304	0,5%	267	0,4%	255	0,6%	214	0,5%	204	0,4%	173	0,3%	210	0,4%	187	0,3%
от 45 г. до 49 г.	660	1,3%	590	0,9%	450	0,7%	488	1,1%	469	1,2%	514	0,9%	412	0,7%	309	0,6%	288	0,5%
от 50 г. до 54 г.	3 059	6,1%	2 899	4,4%	2 399	3,9%	1 878	4,2%	1 815	4,6%	1 953	3,5%	1 950	3,2%	1 430	2,5%	1 374	2,5%
от 55 г. до 59 г.	13 864	27,5%	9 844	15,1%	8 709	14,2%	6 967	15,6%	5 995	15,1%	7 190	12,9%	7 418	12,1%	6 075	10,8%	5 320	9,8%
от 60 г. до 64 г.	27 804	55,1%	44 617	68,3%	41 279	67,4%	28 059	63,0%	24 090	60,8%	34 042	61,1%	37 114	60,4%	33 676	60,0%	33 171	61,2%
от 65 г. до 69 г.	4 645	9,2%	6 892	10,5%	7 925	12,9%	6 591	14,8%	6 770	17,1%	11 488	20,6%	14 041	22,9%	14 052	25,0%	13 451	24,8%
от 70 г. до 74 г.	108	0,2%	159	0,2%	166	0,3%	203	0,5%	203	0,5%	209	0,4%	226	0,4%	291	0,5%	286	0,5%
от 75 г. до 79 г.	41	0,1%	45	0,1%	42	0,1%	60	0,1%	52	0,1%	45	0,1%	58	0,1%	65	0,1%	86	0,2%
над 80 г. и повече	30	0,1%	17	0,03%	32	0,1%	45	0,1%	44	0,1%	39	0,1%	42	0,1%	46	0,1%	33	0,1%
МЪЖЕ - всичко	29 700	100,0%	30 543	100,0%	28 629	100,0%	22 026	100,0%	20 230	100,0%	28 446	100,0%	28 860	100,0%	25 029	100,0%	24 233	100,0%
до 44 г.	122	0,4%	144	0,5%	119	0,4%	128	0,6%	98	0,5%	93	0,3%	72	0,2%	106	0,4%	88	0,4%
от 45 г. до 49 г.	557	1,9%	487	1,6%	351	1,2%	416	1,9%	415	2,1%	456	1,6%	375	1,3%	278	1,1%	255	1,1%
от 50 г. до 54 г.	1 596	5,4%	1 492	4,9%	1 234	4,3%	931	4,2%	921	4,6%	1 013	3,6%	1 014	3,5%	767	3,1%	724	3,0%
от 55 г. до 59 г.	7 235	24,4%	6 966	22,8%	6 021	21,0%	4 746	21,5%	4 375	21,6%	5 551	19,5%	5 251	18,2%	3 808	15,2%	3 638	15,0%
от 60 г. до 64 г.	16 146	54,4%	16 307	53,4%	15 403	53,8%	11 167	50,7%	9 961	49,2%	13 956	49,1%	13 333	46,2%	11 477	45,9%	11 754	48,5%
от 65 г. до 69 г.	3 945	13,3%	5 007	16,4%	5 364	18,7%	4 444	20,2%	4 300	21,3%	7 213	25,4%	8 620	29,9%	8 373	33,5%	7 567	31,2%
от 70 г. до 74 г.	74	0,2%	115	0,4%	112	0,4%	147	0,7%	126	0,6%	135	0,5%	153	0,5%	172	0,7%	166	0,7%
от 75 г. до 79 г.	20	0,1%	20	0,1%	19	0,1%	33	0,1%	20	0,1%	17	0,1%	29	0,1%	32	0,1%	34	0,1%
над 80 г. и повече	5	0,02%	5	0,02%	6	0,02%	14	0,1%	14	0,1%	12	0,04%	13	0,0%	16	0,1%	7	0,03%
ЖЕНИ - всичко	20 771	100,0%	34 824	100,0%	32 640	100,0%	22 520	100,0%	19 422	100,0%	27 238	100,0%	32 574	100,0%	31 125	100,0%	29 963	100,0%
до 44 г.	138	0,7%	160	0,5%	148	0,5%	127	0,6%	116	0,6%	111	0,4%	101	0,3%	104	0,3%	99	0,3%
от 45 г. до 49 г.	103	0,5%	103	0,3%	99	0,3%	72	0,3%	54	0,3%	58	0,2%	37	0,1%	31	0,1%	33	0,1%
от 50 г. до 54 г.	1 463	7,0%	1 407	4,0%	1 165	3,6%	947	4,2%	894	4,6%	940	3,5%	936	2,9%	663	2,1%	650	2,2%
от 55 г. до 59 г.	6 629	31,9%	2 878	8,3%	2 688	8,2%	2 221	9,9%	1 620	8,3%	1 639	6,0%	2 167	6,7%	2 267	7,3%	1 682	5,6%
от 60 г. до 64 г.	11 658	56,1%	28 310	81,3%	25 876	79,3%	16 892	75,0%	14 129	72,7%	20 086	73,7%	23 781	73,0%	22 199	71,3%	21 417	71,5%
от 65 г. до 69 г.	700	3,4%	1 885	5,4%	2 561	7,8%	2 147	9,5%	2 470	12,7%	4 275	15,7%	5 421	16,6%	5 679	18,2%	5 884	19,6%
от 70 г. до 74 г.	34	0,2%	44	0,1%	54	0,2%	56	0,2%	77	0,4%	74	0,3%	73	0,2%	119	0,4%	120	0,4%
от 75 г. до 79 г.	21	0,1%	25	0,1%	23	0,1%	27	0,1%	32	0,2%	28	0,1%	29	0,1%	33	0,1%	52	0,2%
над 80 г. и повече	25	0,1%	12	0,03%	26	0,1%	31	0,1%	30	0,2%	27	0,1%	29	0,1%	30	0,1%	26	0,1%

3.7. Брой и структура на пенсионерите с новоотпуснати лични пенсии за инвалидност поради общо заболяване по групи възраст и пол за периода 2009 - 2017 г.

ВЪЗРАСТОВИ ГРУПИ	2009 г.		2010 г.		2011 г.		2012 г.		2013 г.		2014 г.		2015 г.		2016 г.		2017 г.	
	ОБЩО	Процент от общия брой	ОБЩО	Процент от общия брой	ОБЩО	Процент от общия брой	ОБЩО	Процент от общия брой	ОБЩО	Процент от общия брой	ОБЩО	Процент от общия брой	ОБЩО	Процент от общия брой	ОБЩО	Процент от общия брой	ОБЩО	Процент от общия брой
ОБЩО (МЪЖЕ И ЖЕНИ)	27 727	100,0%	27 696	100,0%	27 680	100,0%	27 452	100,0%	28 217	100,0%	30 147	100,0%	29 113	100,0%	26 322	100,0%	25 638	100,0%
до 44 г.	5 347	19,3%	5 481	19,8%	5 565	20,1%	5 572	20,3%	5 591	19,8%	5 537	18,4%	4 987	17,1%	4 642	17,6%	4 441	17,3%
от 45 г. до 49 г.	4 020	14,5%	3 884	14,0%	3 987	14,4%	3 628	13,2%	3 692	13,1%	3 846	12,8%	3 633	12,5%	3 397	12,9%	3 312	12,9%
от 50 г. до 54 г.	6 731	24,3%	6 514	23,5%	6 401	23,1%	6 147	22,4%	5 957	21,1%	6 361	21,1%	5 994	20,6%	5 205	19,8%	5 022	19,6%
от 55 г. до 59 г.	7 783	28,1%	7 731	27,9%	7 551	27,3%	7 595	27,7%	7 620	27,0%	8 371	27,8%	8 080	27,8%	7 102	27,0%	6 873	26,8%
от 60 г. до 64 г.	3 658	13,2%	3 870	14,0%	3 945	14,3%	4 227	15,4%	4 937	17,5%	5 418	18,0%	5 648	19,4%	5 177	19,7%	5 149	20,1%
от 65 г. до 69 г.	170	0,6%	196	0,7%	216	0,8%	260	0,9%	396	1,4%	566	1,9%	734	2,5%	749	2,8%	773	3,0%
от 70 г. до 74 г.	16	0,1%	18	0,1%	12	0,04%	21	0,1%	22	0,1%	43	0,1%	34	0,1%	44	0,2%	56	0,2%
от 75 г. до 79 г.			1	0,004%	2	0,01%	1	0,004%	2	0,01%	4	0,01%	2	0,01%	3	0,01%	11	0,04%
над 80 г. и повече	2	0,01%	1	0,004%	1	0,004%	1	0,004%			1	0,003%	1	0,003%	3	0,01%	1	0,004%
МЪЖЕ - всичко	14 407	100,0%	14 964	100,0%	14 597	100,0%	14 526	100,0%	14 771	100,0%	15 776	100,0%	15 262	100,0%	13 706	100,0%	13 569	100,0%
до 44 г.	2 419	16,8%	2 637	17,6%	2 521	17,3%	2 509	17,3%	2 520	17,1%	2 542	16,1%	2 296	15,0%	2 150	15,7%	2 156	15,9%
от 45 г. до 49 г.	1 874	13,0%	1 899	12,7%	1 946	13,3%	1 745	12,0%	1 778	12,0%	1 767	11,2%	1 751	11,5%	1 602	11,7%	1 580	11,6%
от 50 г. до 54 г.	3 178	22,1%	3 218	21,5%	3 131	21,4%	3 045	21,0%	2 887	19,5%	3 098	19,6%	2 935	19,2%	2 490	18,2%	2 459	18,1%
от 55 г. до 59 г.	4 092	28,4%	4 177	27,9%	3 968	27,2%	3 961	27,3%	3 933	26,6%	4 300	27,3%	4 084	26,8%	3 650	26,6%	3 545	26,1%
от 60 г. до 64 г.	2 710	18,8%	2 881	19,3%	2 877	19,7%	3 070	21,1%	3 383	22,9%	3 665	23,2%	3 690	24,2%	3 310	24,2%	3 298	24,3%
от 65 г. до 69 г.	122	0,8%	139	0,9%	147	1,0%	182	1,3%	259	1,8%	375	2,4%	484	3,2%	474	3,5%	501	3,7%
от 70 г. до 74 г.	10	0,1%	12	0,1%	7	0,05%	12	0,1%	11	0,1%	24	0,2%	21	0,1%	27	0,2%	26	0,2%
от 75 г. до 79 г.							1	0,01%			4	0,03%			1	0,01%	3	0,02%
над 80 г. и повече	2	0,01%	1	0,01%			1	0,01%			1	0,01%	1	0,01%	2	0,01%	1	0,01%
ЖЕНИ - всичко	13 320	100,0%	12 732	100,0%	13 083	100,0%	12 926	100,0%	13 446	100,0%	14 371	100,0%	13 851	100,0%	12 616	100,0%	12 069	100,0%
до 44 г.	2 928	22,0%	2 844	22,3%	3 044	23,3%	3 063	23,7%	3 071	22,8%	2 995	20,8%	2 691	19,4%	2 492	19,8%	2 285	18,9%
от 45 г. до 49 г.	2 146	16,1%	1 985	15,6%	2 041	15,6%	1 883	14,6%	1 914	14,2%	2 079	14,5%	1 882	13,6%	1 795	14,2%	1 732	14,4%
от 50 г. до 54 г.	3 553	26,7%	3 296	25,9%	3 270	25,0%	3 102	24,0%	3 070	22,8%	3 263	22,7%	3 059	22,1%	2 715	21,5%	2 563	21,2%
от 55 г. до 59 г.	3 691	27,7%	3 554	27,9%	3 583	27,4%	3 634	28,1%	3 687	27,4%	4 071	28,3%	3 996	28,8%	3 452	27,4%	3 328	27,6%
от 60 г. до 64 г.	948	7,1%	989	7,8%	1068	8,2%	1 157	9,0%	1 554	11,6%	1 753	12,2%	1 958	14,1%	1 867	14,8%	1 851	15,3%
от 65 г. до 69 г.	48	0,4%	57	0,4%	69	0,5%	78	0,6%	137	1,0%	191	1,3%	250	1,8%	275	2,2%	272	2,3%
от 70 г. до 74 г.	6	0,05%	6	0,05%	5	0,04%	9	0,1%	11	0,1%	19	0,1%	13	0,1%	17	0,1%	30	0,2%
от 75 г. до 79 г.			1	0,01%	2	0,02%			2	0,01%			2	0,01%	2	0,02%	8	0,1%
над 80 г. и повече					1	0,01%									1	0,01%		

3.8. Брой и структура на пенсионерите с новоотпуснати наследствени пенсии за инвалидност поради общо заболяване по групи възраст и пол за периода 2009 - 2017 г.

ВЪЗРАСТОВИ ГРУПИ	2009 г.		2010 г.		2011 г.		2012 г.		2013 г.		2014 г.		2015 г.		2016 г.		2017 г.	
	ОБЩО	Процент от общия брой	ОБЩО	Процент от общия брой	ОБЩО	Процент от общия брой	ОБЩО	Процент от общия брой	ОБЩО	Процент от общия брой	ОБЩО	Процент от общия брой	ОБЩО	Процент от общия брой	ОБЩО	Процент от общия брой	ОБЩО	Процент от общия брой
ОБЩО (МЪЖЕ И ЖЕНИ)	9 803	100,0%	11 824	100,0%	12 007	100,0%	10 531	100,0%	7 465	100,0%	6 747	100,0%	9 195	100,0%	12 930	100,0%	11 125	100,0%
до 44 г.	4 251	43,4%	4 354	36,8%	4 096	34,1%	3 936	37,4%	3 805	51,0%	3 751	55,6%	3 301	35,9%	3 250	25,1%	3 463	31,1%
от 45 г. до 49 г.	1	0,01%	1	0,01%											1	0,01%		
от 50 г. до 54 г.	665	6,8%	1	0,01%	2	0,02%	1	0,01%	2	0,03%			2	0,02%	1	0,01%		
от 55 г. до 59 г.	4 041	41,2%	6 435	54,4%	6 725	56,0%	5 334	50,7%	2 294	30,7%	1 320	19,6%	3 730	40,6%	7 438	57,5%	5 500	49,4%
от 60 г. до 64 г.	800	8,2%	972	8,2%	1 105	9,2%	1 161	11,0%	1 225	16,4%	1 476	21,9%	1 964	21,4%	2 029	15,7%	1 872	16,8%
от 65 г. до 69 г.	36	0,4%	56	0,5%	67	0,6%	86	0,8%	115	1,5%	181	2,7%	175	1,9%	187	1,4%	251	2,3%
от 70 г. до 74 г.	7	0,1%	5	0,04%	9	0,1%	8	0,1%	14	0,2%	18	0,3%	18	0,2%	17	0,1%	28	0,3%
от 75 г. до 79 г.	1	0,01%			3	0,02%	4	0,04%	3	0,04%			3	0,03%	7	0,1%	7	0,06%
над 80 г. и повече	1	0,01%					1	0,01%	7	0,1%	1	0,01%	2	0,02%	4	0,03%		
МЪЖЕ - всичко	3 250	100,0%	3 455	100,0%	3 339	100,0%	3 151	100,0%	2 685	100,0%	2 668	100,0%	2 812	100,0%	3 151	100,0%	3 095	100,0%
до 44 г.	2 058	63,3%	2 145	62,1%	1 947	58,3%	1 908	60,6%	1 923	71,6%	1 878	70,4%	1 630	58,0%	1 620	51,4%	1 694	54,7%
от 45 г. до 49 г.	1	0,03%	1	0,03%											1	0,03%		
от 50 г. до 54 г.					1	0,03%			1	0,04%			1	0,04%				
от 55 г. до 59 г.	725	22,3%	773	22,4%	804	24,1%	647	20,5%	196	7,3%	5	0,2%	2	0,1%	384	12,2%	459	14,8%
от 60 г. до 64 г.	445	13,7%	514	14,9%	555	16,6%	546	17,3%	504	18,8%	688	25,8%	1094	38,9%	1048	33,3%	832	26,9%
от 65 г. до 69 г.	18	0,6%	19	0,5%	29	0,9%	43	1,4%	55	2,0%	90	3,4%	77	2,7%	87	2,8%	99	3,2%
от 70 г. до 74 г.	3	0,1%	3	0,1%	2	0,1%	4	0,1%	5	0,2%	7	0,3%	6	0,2%	8	0,3%	6	0,2%
от 75 г. до 79 г.					1	0,03%	2	0,1%					1	0,04%	3	0,1%	4	0,13%
над 80 г. и повече							1	0,03%	1	0,04%			1	0,04%	1	0,03%		
ЖЕНИ - всичко	6 553	100,0%	8 369	100,0%	8 668	100,0%	7 380	100,0%	4 780	100,0%	4 079	100,0%	6 383	100,0%	9 779	100,0%	8 030	100,0%
до 44 г.	2 193	33,5%	2 209	26,4%	2 149	24,8%	2 028	27,5%	1 882	39,4%	1 873	45,9%	1 671	26,2%	1 630	16,7%	1 769	22,0%
от 45 г. до 49 г.																		
от 50 г. до 54 г.	665	10,1%	1	0,01%	1	0,01%	1	0,01%	1	0,02%			1	0,02%	1	0,01%		
от 55 г. до 59 г.	3 316	50,6%	5 662	67,7%	5 921	68,3%	4 687	63,5%	2 098	43,9%	1 315	32,2%	3 728	58,4%	7 054	72,1%	5 041	62,8%
от 60 г. до 64 г.	355	5,4%	458	5,5%	550	6,3%	615	8,3%	721	15,1%	788	19,3%	870	13,6%	981	10,0%	1 040	13,0%
от 65 г. до 69 г.	18	0,3%	37	0,4%	38	0,4%	43	0,6%	60	1,3%	91	2,2%	98	1,5%	100	1,0%	152	1,9%
от 70 г. до 74 г.	4	0,1%	2	0,02%	7	0,08%	4	0,05%	9	0,2%	11	0,3%	12	0,2%	9	0,1%	22	0,3%
от 75 г. до 79 г.	1	0,02%			2	0,02%	2	0,03%	3	0,06%			2	0,03%	4	0,04%	3	0,04%
над 80 г. и повече	1	0,02%							6	0,1%	1	0,02%	1	0,02%	3	0,04%		

3.9. Брой и структура на пенсионерите с новоотпуснати пенсии (лични и наследствени) за инвалидност поради общо заболяване по групи възраст и пол за периода 2009 - 2017 г.

ВЪЗРАСТОВИ ГРУПИ	2009 г.		2010 г.		2011 г.		2012 г.		2013 г.		2014 г.		2015 г.		2016 г.		2017 г.	
	ОБЩО	Процент от общия брой	ОБЩО	Процент от общия брой	ОБЩО	Процент от общия брой	ОБЩО	Процент от общия брой	ОБЩО	Процент от общия брой	ОБЩО	Процент от общия брой	ОБЩО	Процент от общия брой	ОБЩО	Процент от общия брой	ОБЩО	Процент от общия брой
ОБЩО (МЪЖЕ И ЖЕНИ)	37 530	100,0%	39 520	100,0%	39 687	100,0%	37 983	100,0%	35 682	100,0%	36 894	100,0%	38 308	100,0%	39 252	100,0%	36 763	100,0%
до 44 г.	9 598	25,6%	9 835	24,9%	9 661	24,3%	9 508	25,0%	9 396	26,3%	9 288	25,2%	8 288	21,6%	7 892	20,1%	7 904	21,5%
от 45 г. до 49 г.	4 021	10,7%	3 885	9,8%	3 987	10,0%	3 628	9,6%	3 692	10,3%	3 846	10,4%	3 633	9,5%	3 398	8,7%	3 312	9,0%
от 50 г. до 54 г.	7 396	19,7%	6 515	16,5%	6 403	16,1%	6 148	16,2%	5 959	16,7%	6 361	17,2%	5 996	15,7%	5 206	13,3%	5 022	13,7%
от 55 г. до 59 г.	11 824	31,5%	14 166	35,8%	14 276	36,0%	12 929	34,0%	9 914	27,8%	9 691	26,3%	11 810	30,8%	14 540	37,0%	12 373	33,7%
от 60 г. до 64 г.	4 458	11,9%	4 842	12,3%	5 050	12,7%	5 388	14,2%	6 162	17,3%	6 894	18,7%	7 612	19,9%	7 206	18,4%	7 021	19,1%
от 65 г. до 69 г.	206	0,5%	252	0,6%	283	0,7%	346	0,9%	511	1,4%	747	2,0%	909	2,4%	936	2,4%	1 024	2,8%
от 70 г. до 74 г.	23	0,1%	23	0,1%	21	0,1%	29	0,1%	36	0,1%	61	0,2%	52	0,1%	61	0,2%	84	0,2%
от 75 г. до 79 г.	1	0,003%	1	0,003%	5	0,01%	5	0,01%	5	0,014%	4	0,01%	5	0,01%	10	0,03%	18	0,05%
над 80 г. и повече	3	0,01%	1	0,003%	1	0,003%	2	0,01%	7	0,020%	2	0,01%	3	0,01%	3	0,01%	5	0,01%
МЪЖЕ - всичко	17 657	100,0%	18 419	100,0%	17 936	100,0%	17 677	100,0%	17 456	100,0%	18 444	100,0%	18 074	100,0%	16 857	100,0%	16 664	100,0%
до 44 г.	4 477	25,4%	4 782	26,0%	4 468	24,9%	4 417	25,0%	4 443	25,5%	4 420	24,0%	3 926	21,7%	3 770	22,4%	3 850	23,1%
от 45 г. до 49 г.	1 875	10,6%	1 900	10,3%	1 946	10,8%	1 745	9,9%	1 778	10,2%	1 767	9,6%	1 751	9,7%	1 603	9,5%	1 580	9,5%
от 50 г. до 54 г.	3 178	18,0%	3 218	17,5%	3 132	17,5%	3 045	17,2%	2 888	16,5%	3 098	16,8%	2 936	16,2%	2 490	14,8%	2 459	14,8%
от 55 г. до 59 г.	4 817	27,3%	4 950	26,9%	4 772	26,6%	4 608	26,1%	4 129	23,7%	4 305	23,3%	4 086	22,6%	4 034	23,9%	4 004	24,0%
от 60 г. до 64 г.	3 155	17,9%	3 395	18,4%	3 432	19,1%	3 616	20,5%	3 887	22,3%	4 353	23,6%	4 784	26,5%	4 358	25,9%	4 130	24,8%
от 65 г. до 69 г.	140	0,8%	158	0,9%	176	1,0%	225	1,3%	314	1,8%	465	2,5%	561	3,1%	561	3,3%	600	3,6%
от 70 г. до 74 г.	13	0,1%	15	0,1%	9	0,1%	16	0,1%	16	0,1%	31	0,2%	27	0,1%	35	0,2%	32	0,2%
от 75 г. до 79 г.							3	0,02%		4	0,02%	1	0,01%	4	0,02%	7	0,04%	
над 80 г. и повече					2	0,01%	1	0,01%	1	0,01%	1	0,01%	2	0,01%	2	0,01%	2	0,01%
ЖЕНИ - всичко	19 873	100,0%	21 101	100,0%	21 751	100,0%	20 306	100,0%	18 226	100,0%	18 450	100,0%	20 234	100,0%	22 395	100,0%	20 099	100,0%
до 44 г.	5 121	25,8%	5 053	23,9%	5 193	23,9%	5 091	25,1%	4 953	27,2%	4 868	26,4%	4 362	21,6%	4 122	18,4%	4 054	20,2%
от 45 г. до 49 г.	2 146	10,8%	1 985	9,4%	2 041	9,4%	1 883	9,3%	1 914	10,5%	2 079	11,3%	1 882	9,3%	1 795	8,0%	1 732	8,6%
от 50 г. до 54 г.	4 218	21,2%	3 297	15,6%	3 271	15,0%	3 103	15,3%	3 071	16,8%	3 263	17,7%	3 060	15,1%	2 716	12,1%	2 563	12,8%
от 55 г. до 59 г.	7 007	35,3%	9 216	43,7%	9 504	43,7%	8 321	41,0%	5 785	31,7%	5 386	29,2%	7 724	38,2%	10 506	46,9%	8 369	41,6%
от 60 г. до 64 г.	1 303	6,6%	1 447	6,9%	1 618	7,4%	1 772	8,7%	2 275	12,5%	2 541	13,8%	2 828	14,0%	2 848	12,7%	2 891	14,4%
от 65 г. до 69 г.	66	0,3%	94	0,4%	107	0,5%	121	0,6%	197	1,1%	282	1,5%	348	1,7%	375	1,7%	424	2,1%
от 70 г. до 74 г.	10	0,1%	8	0,04%	12	0,1%	13	0,1%	20	0,1%	30	0,2%	25	0,1%	26	0,1%	52	0,3%
от 75 г. до 79 г.	1	0,01%	1	0,005%	4	0,02%	2	0,01%	5	0,03%			4	0,02%	6	0,03%	11	0,1%
над 80 г. и повече	1	0,01%									1	0,01%	1	0,005%	1	0,004%	3	0,01%

3.10. Брой на пенсионерите с лични пенсии по възрастови групи, видове пенсии и пол към 31.12 .2017 г.

ВЪЗРАСТОВИ ГРУПИ	ОБЩО		I. ФОНД "ПЕНСИИ"									II. ФОНД "ПЕНСИИ ЗА ЛИЦАТА ПО ЧЛ. 69":			
	ОБЩО	Процент от общия брой	ОБЩО	Процент от общия брой	Инвалид. общо заболяване	Пенсии за ОСВ	Пенсии за ОСВ - ЗПЗСК	Инвалид. общо заболяване - ЗПЗСК	Инвалид. общо заболяване - СВОК на ТПК	Пенсии за ОСВ - СВОК на ТПК	Частни занаятчии, търговци и др.	ОБЩО	Процент от общия брой	Инвалид. общо заболяване	Пенсии за ОСВ
ОБЩО (МЪЖЕ И ЖЕНИ)	2 059 464	100,0%	1 903 194	100,0%	383 981	1 512 345	756	507	738	4 799	68	92 631	100,0%	60	92 571
до 44 г.	72 744	3,5%	37 875	2,0%	37 866	3			6			173	0,2%	7	166
от 45 г. до 49 г.	41 411	2,0%	30 222	1,6%	28 833	1 347			42			4 651	5,0%	10	4 641
от 50 г. до 54 г.	64 287	3,1%	47 856	2,5%	43 368	4 431			57			12 296	13,3%	15	12 281
от 55 г. до 59 г.	114 852	5,6%	94 093	4,9%	69 876	24 138			79			17 001	18,4%	8	16 993
от 60 г. до 64 г.	282 202	13,7%	261 138	13,7%	82 429	178 599		6	103	1		17 937	19,4%	8	17 929
от 65 г. до 69 г.	460 790	22,4%	441 952	23,2%	62 235	379 526		22	154	13	2	16 405	17,7%	5	16 400
от 70 г. до 74 г.	395 336	19,2%	381 612	20,1%	32 884	347 987		57	150	531	3	10 191	11,0%	6	10 185
от 75 г. до 79 г.	281 796	13,7%	273 446	14,4%	12 407	259 384	1	128	60	1 459	7	6 051	6,5%	1	6 050
над 80 г. и повече	346 046	16,8%	335 000	17,6%	14 083	316 930	755	294	87	2 795	56	7 926	8,6%		7 926
МЪЖЕ - всичко	885 853	100,0%	758 510	100,0%	172 136	585 517	4	63	166	601	23	89 810	100,0%	57	89 753
до 44 г.	39 504	4,5%	18 497	2,4%	18 495				2			172	0,2%	6	166
от 45 г. до 49 г.	23 370	2,6%	14 514	1,9%	13 201	1 296			17			4 564	5,1%	10	4 554
от 50 г. до 54 г.	38 324	4,3%	23 721	3,1%	20 536	3 164			21			11 912	13,3%	15	11 897
от 55 г. до 59 г.	66 814	7,5%	47 874	6,3%	32 066	15 781			27			16 480	18,3%	6	16 474
от 60 г. до 64 г.	114 300	12,9%	94 908	12,5%	40 565	54 316		1	26			17 345	19,3%	8	17 337
от 65 г. до 69 г.	202 285	22,8%	184 989	24,4%	26 820	158 130		7	31		1	15 925	17,7%	5	15 920
от 70 г. до 74 г.	166 013	18,7%	154 288	20,3%	13 272	140 971		15	19	10	1	9 879	11,0%	6	9 873
от 75 г. до 79 г.	110 824	12,5%	103 860	13,7%	4 313	99 401		18	11	114	3	5 879	6,5%	1	5 878
над 80 г. и повече	124 419	14,0%	115 859	15,3%	2 868	112 458	4	22	12	477	18	7 654	8,5%		7 654
ЖЕНИ - всичко	1 173 611	100,0%	1 144 684	100,0%	211 845	926 828	752	444	572	4 198	45	2 821	100,0%	3	2 818
до 44 г.	33 240	2,8%	19 378	1,7%	19 371	3			4			1	0,0%	1	
от 45 г. до 49 г.	18 041	1,5%	15 708	1,4%	15 632	51			25			87	3,1%		87
от 50 г. до 54 г.	25 963	2,2%	24 135	2,1%	22 832	1 267			36			384	13,6%		384
от 55 г. до 59 г.	48 038	4,1%	46 219	4,0%	37 810	8 357			52			521	18,5%	2	519
от 60 г. до 64 г.	167 902	14,3%	166 230	14,5%	41 864	124 283		5	77	1		592	21,0%		592
от 65 г. до 69 г.	258 505	22,0%	256 963	22,4%	35 415	221 396		15	123	13	1	480	17,0%		480
от 70 г. до 74 г.	229 323	19,5%	227 324	19,9%	19 612	207 016		42	131	521	2	312	11,1%		312
от 75 г. до 79 г.	170 972	14,6%	169 586	14,8%	8 094	159 983	1	110	49	1 345	4	172	6,1%		172
над 80 г. и повече	221 627	18,9%	219 141	19,1%	11 215	204 472	751	272	75	2 318	38	272	9,6%		272

3.10. Брой на пенсионерите с лични пенсии по възрастови групи, видове пенсии и пол към 31.12 .2017 г.

(Продължение)

ВЪЗРАСТОВИ ГРУПИ	III. ФОНД "ПЕНСИИ, НЕСВЪРЗАНИ С ТРУДОВА ДЕЙНОСТ"											
	ОБЩО	Процент от общия брой	Пенсии за военна инвалидност	Народни пенсии по отм.чл.28 от отм.ЗП	Народни пенсии по отм.чл.30 от отм.ЗП	Пенсии за особени заслуги	Пенсии за граж. инвалидност	Пенсии за старост на частни земедел. стопани	Пенсии с отделен указ	Социална пенсия за инвалидност	Персонална пенсия	Социални пенсии - старост
ОБЩО (МЪЖЕ И ЖЕНИ)	57 988	100,0%	2 134		2	10	138	112	1	50 428	1 799	3 364
до 44 г.	34 293	59,1%	471				18			32 249	1 555	
от 45 г. до 49 г.	6 203	10,7%	450				21			5 732		
от 50 г. до 54 г.	3 626	6,3%	319				25			3 282		
от 55 г. до 59 г.	3 004	5,2%	332				26			2 646		
от 60 г. до 64 г.	2 219	3,8%	279				21			1 919		
от 65 г. до 69 г.	1 668	2,9%	127			1	4			1 534	2	
от 70 г. до 74 г.	2 847	4,9%	76			2	10			1 174	7	1 578
от 75 г. до 79 г.	1 796	3,1%	30			3	7		1	831	18	906
над 80 г. и повече	2 332	4,0%	50		2	4	6	112		1 061	217	880
МЪЖЕ - всичко	33 602	100,0%	2 133			4	111	21		28 789	740	1 804
до 44 г.	20 489	61,0%	470				14			19 266	739	
от 45 г. до 49 г.	4 023	12,0%	450				18			3 555		
от 50 г. до 54 г.	2 271	6,8%	319				18			1 934		
от 55 г. до 59 г.	1 854	5,5%	332				20			1 502		
от 60 г. до 64 г.	1 345	4,0%	279				21			1 045		
от 65 г. до 69 г.	829	2,5%	127			1	3			698		
от 70 г. до 74 г.	1 414	4,2%	76			1	8			402		927
от 75 г. до 79 г.	794	2,4%	30				5			238		521
над 80 г. и повече	583	1,7%	50			2	4	21		149	1	356
ЖЕНИ - всичко	24 386	100,0%	1		2	6	27	91	1	21 639	1 059	1 560
до 44 г.	13 804	56,6%	1				4			12 983	816	
от 45 г. до 49 г.	2 180	8,9%					3			2 177		
от 50 г. до 54 г.	1 355	5,6%					7			1 348		
от 55 г. до 59 г.	1 150	4,7%					6			1 144		
от 60 г. до 64 г.	874	3,6%								874		
от 65 г. до 69 г.	839	3,4%					1			836	2	
от 70 г. до 74 г.	1 433	5,9%				1	2			772	7	651
от 75 г. до 79 г.	1 002	4,1%				3	2		1	593	18	385
над 80 г. и повече	1 749	7,2%			2	2	2	91		912	216	524

3.10. Брой на пенсионерите с лични пенсии по възрастови групи, видове пенсии и пол към 31.12 .2017 г.

(Продължение и край)

ВЪЗРАСТОВИ ГРУПИ	IV. ФОНД "ТРУДОВА ЗЛОПОЛУКА И ПРОФЕСИОНАЛНА БОЛЕСТ "									
	ОБЩО	Процент от общия брой	А.ПЕНСИИ ЗА ТРУДОВА ДЕЙНОСТ					Б.ПЕНСИИ ЗА ЛИЦАТА ПО ЧЛ. 69 ОТ КСО:		
			ОБЩО	Процент от общия брой	Инвалидност, труд.злополука и проф. болест	Инвалидност, трудова злоп. и проф.болест - ЗПЗСК	Инвалидност, трудова злоп. и проф.болест - СВОК на ТПК	ОБЩО	Процент от общия брой	Инвалидност, труд.злополука и проф. болест
ОБЩО /МЪЖЕ И ЖЕНИ/	5 651	100,0%	5 643	100,0%	5 540	77	26	8	100,0%	8
до 44 г.	403	7,1%	402	7,1%	401		1	1	12,5%	1
от 45 г. до 49 г.	335	5,9%	333	5,9%	333			2	25,0%	2
от 50 г. до 54 г.	509	9,0%	508	9,0%	507		1	1	12,5%	1
от 55 г. до 59 г.	754	13,3%	753	13,3%	751	1	1	1	12,5%	1
от 60 г. до 64 г.	908	16,1%	906	16,1%	896	5	5	2	25,0%	2
от 65 г. до 69 г.	765	13,5%	765	13,6%	754	7	4			
от 70 г. до 74 г.	686	12,1%	686	12,2%	663	18	5			
от 75 г. до 79 г.	503	8,9%	503	8,9%	489	12	2			
над 80 г. и повече	788	13,9%	787	13,9%	746	34	7	1	12,5%	1
МЪЖЕ - всичко	3 931	100,0%	3 924	100,0%	3 883	30	11	7	100,0%	7
до 44 г.	346	8,8%	345	8,8%	345			1	14,3%	1
от 45 г. до 49 г.	269	6,8%	267	6,8%	267			2	28,6%	2
от 50 г. до 54 г.	420	10,7%	419	10,7%	418		1	1	14,3%	1
от 55 г. до 59 г.	606	15,4%	605	15,4%	603	1	1	1	14,3%	1
от 60 г. до 64 г.	702	17,9%	701	17,9%	695	2	4	1	14,3%	1
от 65 г. до 69 г.	542	13,8%	542	13,8%	537	4	1		0,0%	
от 70 г. до 74 г.	432	11,0%	432	11,0%	421	10	1			
от 75 г. до 79 г.	291	7,4%	291	7,4%	285	6				
над 80 г. и повече	323	8,2%	322	8,2%	312	7	3	1	14,3%	1
ЖЕНИ - всичко	1 720	100,0%	1 719	100,0%	1 657	47	15	1	100,0%	1
до 44 г.	57	3,3%	57	3,3%	56		1			
от 45 г. до 49 г.	66	3,8%	66	3,8%	66					
от 50 г. до 54 г.	89	5,2%	89	5,2%	89					
от 55 г. до 59 г.	148	8,6%	148	8,6%	148					
от 60 г. до 64 г.	206	12,0%	205	11,9%	201	3	1	1	100,0%	1
от 65 г. до 69 г.	223	13,0%	223	13,0%	217	3	3			
от 70 г. до 74 г.	254	14,8%	254	14,8%	242	8	4			
от 75 г. до 79 г.	212	12,3%	212	12,3%	204	6	2			
над 80 г. и повече	465	27,0%	465	27,1%	434	27	4			

3.11. Брой на пенсионерите с наследствени пенсии по възрастови групи, видове пенсии и пол към 31.12 .2017 г.

ВЪЗРАСТОВИ ГРУПИ	ОБЩО		I. ФОНД "ПЕНСИИ"									II. ФОНД "ПЕНСИИ ЗА ЛИЦАТА ПО ЧЛ. 69":			
	ОБЩО	Процент от общия брой	ОБЩО	Процент от общия брой	Инвалид. общо заболяване	Пенсии за ОСВ	Пенсии за ОСВ - ЗПЗСК	Инвалид. общо заболяване - ЗПЗСК	Инвалид. общо заболяване - СВОК на ТПК	Пенсии за ОСВ - СВОК на ТПК	Частни занаятчий, търговци и др.	ОБЩО	Процент от общия брой	Инвалид. общо заболяване	Пенсии за ОСВ
ОБЩО /МЪЖЕ И ЖЕНИ/	109 773	100,0%	101 153	100,0%	71 585	29 459	52	39	10	3	5	4 566	100,0%	10	4 566
до 44 г.	29 488	26,9%	27 380	27,1%	26 140	1 239			1			342	7,5%	9	333
от 45 г. до 49 г.	311	0,3%	289	0,3%	106	179	1	2	1			10	0,2%		10
от 50 г. до 54 г.	252	0,2%	232	0,2%	73	158				1		3	0,1%		3
от 55 г. до 59 г.	16 197	14,8%	15 213	15,0%	12 494	2 714	3	2				647	14,2%		647
от 60 г. до 64 г.	28 534	26,0%	27 295	27,0%	21 535	5 743	6	5	4	1	1	731	16,0%		731
от 65 г. до 69 г.	12 978	11,8%	12 321	12,2%	7 390	4 914	7	7	1	1	1	352	7,7%		352
от 70 г. до 74 г.	6 899	6,3%	6 366	6,3%	1 932	4 407	17	9	1			282	6,2%		282
от 75 г. до 79 г.	5 298	4,8%	4 680	4,6%	855	3 812	7	4	1		1	362	7,9%	1	361
над 80 г. и повече	9 816	8,9%	7 377	7,3%	1 060	6 293	11	10	1		2	1 837	40,2%		1 837
МЪЖЕ - всички	21 653	100,0%	20 428	100,0%	18 649	1 755	15	7	1		1	187	100,0%	2	185
до 44 г.	14 472	66,8%	13 385	65,5%	12 757	627			1			162	86,6%	2	160
от 45 г. до 49 г.	174	0,8%	162	0,8%	65	95	1	1				5	2,7%		5
от 50 г. до 54 г.	132	0,6%	123	0,6%	41	82									
от 55 г. до 59 г.	313	1,4%	289	1,4%	200	88	1					6	3,2%		6
от 60 г. до 64 г.	4 413	20,4%	4 366	21,4%	4 004	358	2	2				8	4,3%		8
от 65 г. до 69 г.	1 538	7,1%	1 517	7,4%	1 251	262	2	1			1	2	1,1%		2
от 70 г. до 74 г.	381	1,8%	369	1,8%	236	127	5	1				2	1,1%		2
от 75 г. до 79 г.	148	0,7%	141	0,7%	70	66	4	1							
над 80 г. и повече	82	0,4%	76	0,4%	25	50		1				2	1,1%		2
ЖЕНИ - всички	88 120	100,0%	80 725	100,0%	52 936	27 704	37	32	9	3	4	4 379	100,0%	8	4 371
до 44 г.	15 016	17,0%	13 995	17,3%	13 383	612						180	4,1%	7	173
от 45 г. до 49 г.	137	0,2%	127	0,2%	41	84		1	1			5	0,11%		5
от 50 г. до 54 г.	120	0,1%	109	0,1%	32	76				1		3	0,07%		3
от 55 г. до 59 г.	15 884	18,0%	14 924	18,5%	12 294	2 626	2	2				641	14,6%		641
от 60 г. до 64 г.	24 121	27,4%	22 929	28,4%	17 531	5 385	4	3	4	1	1	723	16,5%		723
от 65 г. до 69 г.	11 440	13,0%	10 804	13,4%	6 139	4 652	5	6	1	1		350	8,0%		350
от 70 г. до 74 г.	6 518	7,4%	5 997	7,4%	1 696	4 280	12	8	1			280	6,4%		280
от 75 г. до 79 г.	5 150	5,8%	4 539	5,6%	785	3 746	3	3	1		1	362	8,3%	1	361
над 80 г. и повече	9 734	11,0%	7 301	9,0%	1 035	6 243	11	9	1		2	1 835	41,9%		1 835

3.11. Брой на пенсионерите с наследствени пенсии по възрастови групи, видове пенсии и пол към 31.12 .2017 г.

(Продължение)

ВЪЗРАСТОВИ ГРУПИ	III. ФОНД "ПЕНСИИ, НЕСВЪРЗАНИ С ТРУДОВА ДЕЙНОСТ"											
	ОБЩО	Процент от общия брой	Старост-поборнически	Пенсии за военна инвалидност	Народни пенсии по отм.чл.28 от отм.ЗП	Народни пенсии по отм.чл.30 от отм.ЗП	Пенсии за особени заслуги	Пенсии за граж. инвалидност	Пенсии за старост на частни земедел. стопани	Пенсии с отделен указ	Социална пенсия за инвалидност	Персонална пенсия
ОБЩО /МЪЖЕ И ЖЕНИ/	1 668	100,0%	1	397	3	2	2	3	3			1 257
до 44 г.	1 325	79,4%		70								1 255
от 45 г. до 49 г.	1	0,1%		1								
от 50 г. до 54 г.	7	0,4%		7								
от 55 г. до 59 г.	89	5,3%		89								
от 60 г. до 64 г.	121	7,3%		119		1						1
от 65 г. до 69 г.	56	3,4%		55				1				
от 70 г. до 74 г.	20	1,2%	1	17	1				1			
от 75 г. до 79 г.	20	1,2%		17	1				1			1
над 80 г. и повече	29	1,7%		22	1	1	2	2	1			
МЪЖЕ - всичко	756	100,0%		85	1	1						669
до 44 г.	710	93,9%		42								668
от 45 г. до 49 г.				0								
от 50 г. до 54г.	1	0,1%		1								
от 55 г. до 59 г.	10	1,3%		10								
от 60 г. до 64 г.	19	2,5%		17		1						1
от 65 г. до 69 г.	7	0,9%		7								
от 70 г. до 74 г.	5	0,7%		4	1							
от 75 г. до 79 г.	3	0,4%		3								
над 80 г. и повече	1	0,1%		1								
ЖЕНИ - всичко	912	100,0%	1	312	2	1	2	3	3			588
до 44 г.	615	67,4%		28								587
от 45 г. до 49 г.	1	0,1%		1								
от 50 г. до 54 г.	6	0,7%		6								
от 55 г. до 59 г.	79	8,7%		79								
от 60 г. до 64 г.	102	11,2%		102								
от 65 г. до 69 г.	49	5,4%		48				1				
от 70 г. до 74 г.	15	1,6%	1	13					1			
от 75 г. до 79 г.	17	1,9%		14	1				1			1
над 80 г. и повече	28	3,1%		21	1	1	2	2	1			

3.11. Брой на пенсионерите с наследствени пенсии по възрастови групи, видове пенсии и пол към 31.12 .2017 г.

(Продължение и край)

ВЪЗРАСТОВИ ГРУПИ	IV. ФОНД "ТРУДОВА ЗЛОПОЛУКА И ПРОФЕСИОНАЛНА БОЛЕСТ "									
	ОБЩО	Процент от общия брой	А.ПЕНСИИ ЗА ТРУДОВА ДЕЙНОСТ					Б.ПЕНСИИ ЗА ЛИЦАТА ПО ЧЛ. 69 ОТ КСО:		
			ОБЩО	Процент от общия брой	Инвалидност, труд.злополука и проф. болест	Инвалидност, трудова злоп. и проф.болест - ЗПЗСК	Инвалидност, трудова злоп. и проф.болест - СВОК на ТПК	ОБЩО	Процент от общия брой	Инвалидност, труд.злополука и проф. болест
ОБЩО /МЪЖЕ И ЖЕНИ/	2 386	100,0%	2 382	100,0%	2 363	12	7	4	100,0%	4
до 44 г.	441	18,5%	441	18,5%	441					
от 45 г. до 49 г.	11	0,5%	11	0,5%	11					
от 50 г. до 54 г.	10	0,4%	10	0,4%	10					
от 55 г. до 59 г.	248	10,4%	248	10,4%	243	1	4			
от 60 г. до 64 г.	387	16,2%	387	16,2%	384	1	2			
от 65 г. до 69 г.	249	10,4%	249	10,5%	247	2				
от 70 г. до 74 г.	231	9,7%	231	9,7%	229	2				
от 75 г. до 79 г.	236	9,9%	236	9,9%	234	2				
над 80 г. и повече	573	24,0%	569	23,9%	564	4	1	4	100,0%	4
МЪЖЕ - всичко	282	100,0%	282	100,0%	279	3				
до 44 г.	215	76,2%	215	76,2%	215					
от 45 г. до 49 г.	7	2,5%	7	2,5%	7					
от 50 г. до 54г.	8	2,8%	8	2,8%	8					
от 55 г. до 59 г.	8	2,8%	8	2,8%	8					
от 60 г. до 64 г.	20	7,1%	20	7,1%	20					
от 65 г. до 69 г.	12	4,3%	12	4,3%	11	1				
от 70 г. до 74 г.	5	1,8%	5	1,8%	5		1			
от 75 г. до 79 г.	4	1,4%	4	1,4%	3		1			
над 80 г. и повече	3	1,1%	3	1,1%	2		1			
ЖЕНИ - всичко	2 104	100,0%	2 100	100,0%	2 084	9	7	4	100,0%	4
до 44 г.	226	10,7%	226	10,8%	226					
от 45 г. до 49 г.	4	0,2%	4	0,2%	4					
от 50 г. до 54 г.	2	0,1%	2	0,1%	2					
от 55 г. до 59 г.	240	11,4%	240	11,4%	235	1	4			
от 60 г. до 64 г.	367	17,4%	367	17,5%	364	1	2			
от 65 г. до 69 г.	237	11,3%	237	11,3%	236	1				
от 70 г. до 74 г.	226	10,7%	226	10,8%	224	2				
от 75 г. до 79 г.	232	11,0%	232	11,0%	231	1				
над 80 г. и повече	570	27,1%	566	27,0%	562	3	1	4	100,0%	4

3.12. Брой на пенсионерите (лични и наследствени) по възрастови групи, видове пенсии и пол към 31.12.2017 г.

ВЪЗРАСТОВИ ГРУПИ	ОБЩО		I. ФОНД "ПЕНСИИ"									II. ФОНД "ПЕНСИИ ЗА ЛИЦАТА ПО ЧЛ. 69":			
	ОБЩО	Процент от общия брой	ОБЩО	Процент от общия брой	Инвалид. общо заболяване	Пенсии за ОСВ	Пенсии за ОСВ - ЗПЗСК	Инвалид. общо заболяване - ЗПЗСК	Инвалид. общо заболяване - СВОК на ТПК	Пенсии за ОСВ - СВОК на ТПК	Частни занаятчи, търговци и др.	ОБЩО	Процент от общия брой	Инвалид. общо заболяване	Пенсии за ОСВ
ОБЩО /МЪЖЕ И ЖЕНИ/	2 169 237	100,0%	2 004 347	100,0%	455 566	1 541 804	808	546	748	4 802	73	97 197	100,0%	70	97 127
до 44 г.	102 232	4,7%	65 255	3,3%	64 006	1 242			7			515	0,5%	16	499
от 45 г. до 49 г.	41 722	1,9%	30 511	1,5%	28 939	1 526	1	2	43			4 661	4,8%	10	4 651
от 50 г. до 54 г.	64 539	3,0%	48 088	2,4%	43 441	4 589			57	1		12 299	12,7%	15	12 284
от 55 г. до 59 г.	131 049	6,0%	109 306	5,5%	82 370	26 852	3	2	79			17 648	18,2%	8	17 640
от 60 г. до 64 г.	310 736	14,3%	288 433	14,4%	103 964	184 342	6	11	107	2	1	18 668	19,2%	8	18 660
от 65 г. до 69 г.	473 768	21,8%	454 273	22,7%	69 625	384 440	7	29	155	14	3	16 757	17,2%	5	16 752
от 70 г. до 74 г.	402 235	18,5%	387 978	19,4%	34 816	352 394	17	66	151	531	3	10 473	10,8%	6	10 467
от 75 г. до 79 г.	287 094	13,2%	278 126	13,9%	13 262	263 196	8	132	61	1 459	8	6 413	6,6%	2	6 411
над 80 г. и повече	355 862	16,4%	342 377	17,1%	15 143	323 223	766	304	88	2 795	58	9 763	10,0%		9 763
МЪЖЕ - всичко	907 506	100,0%	778 938	100,0%	190 785	587 272	19	70	167	601	24	89 997	100,0%	59	89 938
до 44 г.	53 976	5,9%	31 882	4,1%	31 252	627			3			334	0,4%	8	326
от 45 г. до 49 г.	23 544	2,6%	14 676	1,9%	13 266	1 391	1	1	17			4 569	5,1%	10	4 559
от 50 г. до 54 г.	38 456	4,2%	23 844	3,1%	20 577	3 246			21			11 912	13,2%	15	11 897
от 55 г. до 59 г.	67 127	7,4%	48 163	6,2%	32 266	15 869	1		27			16 486	18,3%	6	16 480
от 60 г. до 64 г.	118 713	13,1%	99 274	12,7%	44 569	54 674	2	3	26			17 353	19,3%	8	17 345
от 65 г. до 69 г.	203 823	22,5%	186 506	23,9%	28 071	158 392	2	8	31		2	15 927	17,7%	5	15 922
от 70 г. до 74 г.	166 394	18,3%	154 657	19,9%	13 508	141 098	5	16	19	10	1	9 881	11,0%	6	9 875
от 75 г. до 79 г.	110 972	12,2%	104 001	13,4%	4 383	99 467	4	19	11	114	3	5 879	6,5%	1	5 878
над 80 г. и повече	124 501	13,7%	115 935	14,9%	2 893	112 508	4	23	12	477	18	7 656	8,5%		7 656
ЖЕНИ - всичко	1 261 731	100,0%	1 225 409	100,0%	264 781	954 532	789	476	581	4 201	49	7 200	100,0%	11	7 189
до 44 г.	48 256	3,8%	33 373	2,7%	32 754	615			4			181	2,5%	8	173
от 45 г. до 49 г.	18 178	1,4%	15 835	1,3%	15 673	135		1	26			92	1,3%		92
от 50 г. до 54 г.	26 083	2,1%	24 244	2,0%	22 864	1 343			36	1		387	5,4%		387
от 55 г. до 59 г.	63 922	5,1%	61 143	5,0%	50 104	10 983	2	2	52			1 162	16,1%	2	1 160
от 60 г. до 64 г.	192 023	15,2%	189 159	15,4%	59 395	129 668	4	8	81	2	1	1 315	18,3%		1 315
от 65 г. до 69 г.	269 945	21,4%	267 767	21,9%	41 554	226 048	5	21	124	14	1	830	11,5%		830
от 70 г. до 74 г.	235 841	18,7%	233 321	19,0%	21 308	211 296	12	50	132	521	2	592	8,2%		592
от 75 г. до 79 г.	176 122	14,0%	174 125	14,2%	8 879	163 729	4	113	50	1 345	5	534	7,4%	1	533
над 80 г. и повече	231 361	18,3%	226 442	18,5%	12 250	210 715	762	281	76	2 318	40	2 107	29,3%		2 107

3.12. Брой на пенсионерите (лични и наследствени) по възрастови групи, видове пенсии и пол към 31.12.2017 г.

(Продължение)

ВЪЗРАСТОВИ ГРУПИ	III. ФОНД "ПЕНСИИ, НЕСВЪРЗАНИ С ТРУДОВА ДЕЙНОСТ"												
	ОБЩО	Процент от общия брой	Старост-поборнически	Пенсии за военна инвалидност	Народни пенсии по отм.чл.28 от отм.ЗП	Народни пенсии по отм.чл.30 от отм.ЗП	Пенсии за особени заслуги	Пенсии за граж. инвалидност	Пенсии за старост на частни земедел. стопани	Пенсии с отделен указ	Социална пенсия за инвалидност	Персонална пенсия	Социални пенсии за старост
ОБЩО /МЪЖЕ И ЖЕНИ/	59 656	100,0%	1	2 531	3	4	12	141	115	1	50 428	3 056	3364
до 44 г.	35 618	59,7%		541				18			32 249	2 810	
от 45 г. до 49 г.	6 204	10,4%		451				21			5 732		
от 50 г. до 54 г.	3 633	6,1%		326				25			3 282		
от 55 г. до 59 г.	3 093	5,2%		421				26			2 646		
от 60 г. до 64 г.	2 340	3,9%		398		1		21			1 919	1	
от 65 г. до 69 г.	1 724	2,9%		182			1	5			1 534	2	
от 70 г. до 74 г.	2 867	4,8%	1	93	1		2	10	1		1 174	7	1 578
от 75 г. до 79 г.	1 816	3,0%		47	1		3	7	1	1	831	19	906
над 80 г. и повече	2 361	4,0%		72	1	3	6	8	113		1 061	217	880
МЪЖЕ - всичко	34 358	100,0%		2 218	1	1	4	111	21		28 789	1 409	1804
до 44 г.	21 199	61,7%		512				14			19 266	1 407	
от 45 г. до 49 г.	4 023	11,7%		450				18			3 555		
от 50 г. до 54 г.	2 272	6,6%		320				18			1 934		
от 55 г. до 59 г.	1 864	5,4%		342				20			1 502		
от 60 г. до 64 г.	1 364	4,0%		296		1		21			1 045	1	
от 65 г. до 69 г.	836	2,4%		134			1	3			698		
от 70 г. до 74 г.	1 419	4,1%		80	1		1	8			402		927
от 75 г. до 79 г.	797	2,3%		33				5			238		521
над 80 г. и повече	584	1,7%		51			2	4	21		149	1	356
ЖЕНИ - всичко	25 298	100,0%	1	313	2	3	8	30	94	1	21 639	1 647	1560
до 44 г.	14 419	57,0%		29				4			12 983	1 403	
от 45 г. до 49 г.	2 181	8,6%		1				3			2 177		
от 50 г. до 54 г.	1 361	5,4%		6				7			1 348		
от 55 г. до 59 г.	1 229	4,9%		79				6			1 144		
от 60 г. до 64 г.	976	3,9%		102							874		
от 65 г. до 69 г.	888	3,5%		48				2			836	2	
от 70 г. до 74 г.	1 448	5,7%	1	13			1	2	1		772	7	651
от 75 г. до 79 г.	1 019	4,0%		14	1		3	2	1	1	593	19	385
над 80 г. и повече	1 777	7,0%		21	1	3	4	4	92		912	216	524

3.12. Брой на пенсионерите (лични и наследствени) по възрастови групи, видове пенсии и пол към 31.12.2017 г.

(Продължение и край)

ВЪЗРАСТОВИ ГРУПИ	IV. ФОНД "ТРУДОВА ЗЛОПОЛУКА И ПРОФЕСИОНАЛНА БОЛЕСТ "									
	ОБЩО	Процент от общия брой	А.ПЕНСИИ ЗА ТРУДОВА ДЕЙНОСТ					Б.ПЕНСИИ ЗА ЛИЦАТА ПО ЧЛ. 69 ОТ КСО:		
			ОБЩО	Процент от общия брой	Инвалидност, труд.злополука и проф. болест	Инвалидност, трудова злоп. и проф.болест - ЗПЗСК	Инвалидност, трудова злоп. и проф.болест - СВОК на ТПК	ОБЩО	Процент от общия брой	Инвалидност, труд.злополука и проф. болест
ОБЩО /МЪЖЕ И ЖЕНИ/	8 037	100,0%	8 025	100,0%	7 903	89	33	12	100,0%	12
до 44 г.	844	10,5%	843	10,5%	842		1	1	8,3%	1
от 45 г. до 49 г.	346	4,3%	344	4,3%	344			2		2
от 50 г. до 54 г.	519	6,5%	518	6,5%	517		1	1	8,3%	1
от 55 г. до 59 г.	1 002	12,5%	1 001	12,5%	994	2	5	1	8,3%	1
от 60 г. до 64 г.	1 295	16,1%	1 293	16,1%	1 280	6	7	2	16,7%	2
от 65 г. до 69 г.	1 014	12,6%	1 014	12,6%	1 001	9	4			
от 70 г. до 74 г.	917	11,4%	917	11,4%	892	20	5			
от 75 г. до 79 г.	739	9,2%	739	9,2%	723	14	2			
над 80 г. и повече	1 361	16,9%	1 356	16,9%	1 310	38	8	5	41,7%	5
МЪЖЕ - всичко	4 213	100,0%	4 206	100,0%	4 162	33	11	7	100,0%	7
до 44 г.	561	13,3%	560	13,3%	560			1	14,3%	1
от 45 г. до 49 г.	276	6,6%	274	6,6%	274			2	28,6%	2
от 50 г. до 54 г.	428	10,2%	427	10,2%	426		1	1	14,3%	1
от 55 г. до 59 г.	614	14,6%	613	14,6%	611	1	1	1	14,3%	1
от 60 г. до 64 г.	722	17,1%	721	17,1%	715	2	4	1	14,3%	1
от 65 г. до 69 г.	554	13,1%	554	13,2%	548	5	1			
от 70 г. до 74 г.	437	10,4%	437	10,4%	426	10	1			
от 75 г. до 79 г.	295	7,0%	295	7,0%	288	7				
над 80 г. и повече	326	7,7%	325	7,7%	314	8	3	1	14,3%	1
ЖЕНИ - всичко	3 824	100,0%	3 819	100,0%	3 741	56	22	5	100,0%	5
до 44 г.	283	7,4%	283	7,4%	282		1			
от 45 г. до 49 г.	70	1,8%	70	1,8%	70					
от 50 г. до 54 г.	91	2,4%	91	2,4%	91					
от 55 г. до 59 г.	388	10,1%	388	10,2%	383	1	4			
от 60 г. до 64 г.	573	15,0%	572	15,0%	565	4	3	1	20,0%	1
от 65 г. до 69 г.	460	12,0%	460	12,0%	453	4	3			
от 70 г. до 74 г.	480	12,6%	480	12,6%	466	10	4			
от 75 г. до 79 г.	444	11,6%	444	11,6%	435	7	2			
над 80 г. и повече	1 035	27,1%	1 031	27,0%	996	30	5	4	80,0%	4

3.13. Брой и структура на пенсионерите с лични пенсии по групи възраст за периода 2009 - 2017 г.
(състояние към 31.12. на съответната година.)

ВЪЗРАСТОВИ ГРУПИ	2009 г.		2010 г.		2011 г.		2012 г.		2013 г.		2014 г.		2015 г.		2016 г.		2017 г.	
	ОБЩО	Процент от общия брой	ОБЩО	Процент от общия брой	ОБЩО	Процент от общия брой	ОБЩО	Процент от общия брой	ОБЩО	Процент от общия брой	ОБЩО	Процент от общия брой	ОБЩО	Процент от общия брой	ОБЩО	Процент от общия брой	ОБЩО	Процент от общия брой
ОБЩО (МЪЖЕ И ЖЕНИ)	2 063 457	100,0%	2 068 711	100,0%	2 074 098	100,0%	2 083 587	100,0%	2 064 851	100,0%	2 064 300	100,0%	2 066 931	100,0%	2 069 353	100,0%	2 059 464	100,0%
до 44 г.	71 843	3,5%	72 431	3,5%	73 701	3,6%	74 498	3,6%	74 446	3,6%	74 136	3,6%	73 466	3,6%	73 423	3,5%	72 744	3,5%
от 45 г. до 49 г.	42 782	2,1%	41 835	2,0%	40 468	2,0%	39 483	1,9%	39 345	1,9%	39 379	1,9%	40 363	2,0%	42 416	2,0%	41 411	2,0%
от 50 г. до 54 г.	78 283	3,8%	76 698	3,7%	74 870	3,6%	72 615	3,5%	70 257	3,4%	69 393	3,4%	67 806	3,3%	66 484	3,2%	64 287	3,1%
от 55 г. до 59 г.	148 726	7,2%	141 385	6,8%	139 121	6,7%	134 451	6,5%	129 363	6,3%	127 061	6,2%	124 003	6,0%	119 134	5,8%	114 852	5,6%
от 60 г. до 64 г.	380 733	18,5%	387 091	18,7%	374 691	18,1%	354 818	17,0%	327 882	15,9%	311 089	15,1%	296 991	14,4%	291 187	14,1%	282 202	13,7%
от 65 г. до 69 г.	398 092	19,3%	406 287	19,6%	425 848	20,5%	440 243	21,1%	449 316	21,8%	463 777	22,5%	476 095	23,0%	466 759	22,6%	460 790	22,4%
от 70 г. до 74 г.	346 964	16,8%	343 262	16,6%	338 931	16,3%	348 272	16,7%	352 969	17,1%	358 584	17,4%	366 831	17,7%	384 771	18,6%	395 336	19,2%
от 75 г. до 79 г.	304 826	14,8%	300 687	14,5%	301 668	14,5%	299 584	14,4%	292 591	14,2%	282 094	13,7%	281 051	13,6%	279 394	13,5%	281 796	13,7%
над 80 г. и повече	291 208	14,1%	299 035	14,5%	304 800	14,7%	319 623	15,3%	328 682	15,9%	338 787	16,4%	340 325	16,5%	345 785	16,7%	346 046	16,8%
МЪЖЕ - всичко	900 036	100,0%	901 149	100,0%	901 301	100,0%	902 500	100,0%	893 186	100,0%	893 665	100,0%	893 708	100,0%	893 732	100,0%	885 853	100,0%
до 44 г.	39 312	4,4%	39 670	4,4%	40 199	4,5%	40 498	4,5%	40 173	4,5%	39 967	4,5%	39 694	4,4%	39 693	4,4%	39 504	4,5%
от 45 г. до 49 г.	25 829	2,9%	25 182	2,8%	24 068	2,7%	23 436	2,6%	22 970	2,6%	22 418	2,5%	22 955	2,6%	24 565	2,7%	23 370	2,6%
от 50 г. до 54 г.	46 289	5,1%	45 738	5,1%	44 497	4,9%	43 030	4,8%	41 364	4,6%	40 779	4,6%	39 791	4,5%	39 493	4,4%	38 324	4,3%
от 55 г. до 59 г.	82 744	9,2%	79 755	8,9%	79 393	8,8%	77 212	8,6%	74 279	8,3%	73 684	8,2%	72 121	8,1%	69 322	7,8%	66 814	7,5%
от 60 г. до 64 г.	148 649	16,5%	151 514	16,8%	145 538	16,1%	138 702	15,4%	130 406	14,6%	125 882	14,1%	120 628	13,5%	118 094	13,2%	114 300	12,9%
от 65 г. до 69 г.	176 557	19,6%	180 113	20,0%	189 075	21,0%	194 173	21,5%	197 412	22,1%	203 564	22,8%	209 084	23,4%	205 172	23,0%	202 285	22,8%
от 70 г. до 74 г.	147 482	16,4%	145 619	16,2%	143 594	15,9%	146 931	16,3%	148 702	16,6%	151 116	16,9%	154 138	17,2%	161 947	18,1%	166 013	18,7%
от 75 г. до 79 г.	124 372	13,8%	122 120	13,6%	121 557	13,5%	120 002	13,3%	116 483	13,0%	111 696	12,5%	110 864	12,4%	110 011	12,3%	110 824	12,5%
над 80 г. и повече	108 802	12,1%	111 438	12,4%	113 380	12,6%	118 516	13,1%	121 397	13,6%	124 559	13,9%	124 433	13,9%	125 435	14,0%	124 419	14,0%
ЖЕНИ - всичко	1 163 421	100,0%	1 167 562	100,0%	1 172 797	100,0%	1 181 087	100,0%	1 171 665	100,0%	1 170 635	100,0%	1 173 223	100,0%	1 175 621	100,0%	1 173 611	100,0%
до 44 г.	32 531	2,8%	32 761	2,8%	33 502	2,9%	34 000	2,9%	34 273	2,9%	34 169	2,9%	33 772	2,9%	33 730	2,9%	33 240	2,8%
от 45 г. до 49 г.	16 953	1,5%	16 653	1,4%	16 400	1,4%	16 047	1,4%	16 375	1,4%	16 961	1,4%	17 408	1,5%	17 851	1,5%	18 041	1,5%
от 50 г. до 54 г.	31 994	2,7%	30 960	2,7%	30 373	2,6%	29 585	2,5%	28 893	2,5%	28 614	2,4%	28 015	2,4%	26 991	2,3%	25 963	2,2%
от 55 г. до 59 г.	65 982	5,7%	61 630	5,3%	59 728	5,1%	57 239	4,8%	55 084	4,7%	53 377	4,6%	51 882	4,4%	49 812	4,2%	48 038	4,1%
от 60 г. до 64 г.	232 084	19,9%	235 577	20,2%	229 153	19,5%	216 116	18,3%	197 476	16,9%	185 207	15,8%	176 363	15,0%	173 093	14,7%	167 902	14,3%
от 65 г. до 69 г.	221 535	19,0%	226 174	19,4%	236 773	20,2%	246 070	20,8%	251 904	21,5%	260 213	22,2%	267 011	22,8%	261 587	22,3%	258 505	22,0%
от 70 г. до 74 г.	199 482	17,1%	197 643	16,9%	195 337	16,7%	201 341	17,0%	204 267	17,4%	207 468	17,7%	212 693	18,1%	222 824	19,0%	229 323	19,5%
от 75 г. до 79 г.	180 454	15,5%	178 567	15,3%	180 111	15,4%	179 582	15,2%	176 108	15,0%	170 398	14,6%	170 187	14,5%	169 383	14,4%	170 972	14,6%
над 80 г. и повече	182 406	15,7%	187 597	16,1%	191 420	16,3%	201 107	17,0%	207 285	17,7%	214 228	18,3%	215 892	18,4%	220 350	18,7%	221 627	18,9%

3.14. Брой и структура на пенсионерите с наследствени пенсии по групи възраст и пол за периода 2009 - 2017 г.
(състояние към 31.12. на съответната година.)

ВЪЗРАСТОВИ ГРУПИ	2009 г.		2010 г.		2011 г.		2012 г.		2013 г.		2014 г.		2015 г.		2016 г.		2017 г.	
	ОБЩО	Процент от общия брой	ОБЩО	Процент от общия брой	ОБЩО	Процент от общия брой	ОБЩО	Процент от общия брой	ОБЩО	Процент от общия брой	ОБЩО	Процент от общия брой	ОБЩО	Процент от общия брой	ОБЩО	Процент от общия брой	ОБЩО	Процент от общия брой
ОБЩО (МЪЖЕ И ЖЕНИ)	125 674	100,0%	125 563	100,0%	124 759	100,0%	124 859	100,0%	121 719	100,0%	115 689	100,0%	111 192	100,0%	112 003	100,0%	109 773	100,0%
до 44 г.	40 290	32,1%	39 375	31,4%	38 441	30,8%	37 434	30,0%	36 202	29,7%	34 927	30,2%	32 841	29,5%	30 981	27,7%	29 488	26,9%
от 45 г. до 49 г.	392	0,3%	356	0,3%	346	0,3%	330	0,3%	350	0,3%	356	0,3%	343	0,3%	337	0,3%	311	0,3%
от 50 г. до 54 г.	565	0,4%	519	0,4%	469	0,4%	442	0,4%	421	0,3%	400	0,3%	360	0,3%	313	0,3%	252	0,2%
от 55 г. до 59 г.	32 915	26,2%	31 411	25,0%	31 556	25,3%	29 665	23,8%	23 829	19,6%	17 912	15,5%	15 147	13,6%	16 923	15,1%	16 197	14,8%
от 60 г. до 64 г.	21 473	17,1%	22 648	18,0%	22 751	18,2%	25 519	20,4%	28 180	23,2%	28 229	24,4%	27 932	25,1%	28 563	25,5%	28 534	26,0%
от 65 г. до 69 г.	6 503	5,2%	7 534	6,0%	8 075	6,5%	8 854	7,1%	10 227	8,4%	11 593	10,0%	12 263	11,0%	12 396	11,1%	12 978	11,8%
от 70 г. до 74 г.	6 189	4,9%	6 171	4,9%	5 902	4,7%	5 881	4,7%	5 936	4,9%	5 988	5,2%	6 254	5,6%	6 707	6,0%	6 899	6,3%
от 75 г. до 79 г.	7 361	5,9%	7 279	5,8%	7 005	5,6%	6 480	5,2%	6 153	5,1%	5 693	4,9%	5 494	4,9%	5 328	4,8%	5 298	4,8%
над 80 г. и повече	9 986	7,9%	10 270	8,2%	10 214	8,2%	10 254	8,2%	10 421	8,6%	10 591	9,2%	10 558	9,5%	10 455	9,3%	9 816	8,9%
МЪЖЕ - всичко	25 290	100,0%	25 303	100,0%	25 184	100,0%	25 244	100,0%	24 782	100,0%	23 901	100,0%	22 790	100,0%	22 234	100,0%	21 653	100,0%
до 44 г.	19 478	77,0%	19 146	75,7%	18 649	74,1%	18 267	72,4%	17 787	71,8%	17 304	72,4%	16 257	71,3%	15 316	68,9%	14 472	66,8%
от 45 г. до 49 г.	165	0,7%	165	0,7%	169	0,7%	168	0,7%	184	0,7%	196	0,8%	199	0,9%	197	0,9%	174	0,8%
от 50 г. до 54 г.	212	0,8%	190	0,8%	183	0,7%	182	0,7%	184	0,7%	185	0,8%	169	0,7%	156	0,7%	132	0,6%
от 55 г. до 59 г.	1 265	5,0%	1 260	5,0%	1 387	5,5%	1 234	4,9%	617	2,5%	221	0,9%	196	0,9%	348	1,6%	313	1,4%
от 60 г. до 64 г.	3 473	13,7%	3 753	14,8%	3 941	15,6%	4 327	17,1%	4 629	18,7%	4 354	18,2%	4 137	18,2%	4 308	19,4%	4 413	20,4%
от 65 г. до 69 г.	474	1,9%	543	2,1%	607	2,4%	750	3,0%	1 011	4,1%	1 227	5,1%	1 365	6,0%	1 376	6,2%	1 538	7,1%
от 70 г. до 74 г.	138	0,5%	153	0,6%	154	0,6%	202	0,8%	241	1,0%	262	1,1%	292	1,3%	336	1,5%	381	1,8%
от 75 г. до 79 г.	56	0,2%	61	0,2%	69	0,3%	77	0,3%	92	0,4%	94	0,4%	110	0,5%	119	0,5%	148	0,7%
над 80 г. и повече	29	0,1%	32	0,1%	25	0,1%	37	0,1%	37	0,1%	58	0,2%	65	0,3%	78	0,4%	82	0,4%
ЖЕНИ - всичко	100 384	100,0%	100 260	100,0%	99 575	100,0%	99 615	100,0%	96 937	100,0%	91 788	100,0%	88 402	100,0%	89 769	100,0%	88 120	100,0%
до 44 г.	20 812	20,7%	20 229	20,2%	19 792	19,9%	19 167	19,2%	18 415	19,0%	17 623	19,2%	16 584	18,8%	15 665	17,5%	15 016	17,0%
от 45 г. до 49 г.	227	0,2%	191	0,2%	177	0,2%	162	0,2%	166	0,2%	160	0,2%	144	0,2%	140	0,2%	137	0,2%
от 50 г. до 54 г.	353	0,4%	329	0,3%	286	0,3%	260	0,3%	237	0,2%	215	0,2%	191	0,2%	157	0,2%	120	0,1%
от 55 г. до 59 г.	31 650	31,5%	30 151	30,1%	30 169	30,3%	28 431	28,5%	23 212	23,9%	17 691	19,3%	14 951	16,9%	16 575	18,5%	15 884	18,0%
от 60 г. до 64 г.	18 000	17,9%	18 895	18,8%	18 810	18,9%	21 192	21,3%	23 551	24,3%	23 875	26,0%	23 795	26,9%	24 255	27,0%	24 121	27,4%
от 65 г. до 69 г.	6 029	6,0%	6 991	7,0%	7 468	7,5%	8 104	8,1%	9 216	9,5%	10 366	11,3%	10 898	12,3%	11 020	12,3%	11 440	13,0%
от 70 г. до 74 г.	6 051	6,0%	6 018	6,0%	5 748	5,8%	5 679	5,7%	5 695	5,9%	5 726	6,2%	5 962	6,7%	6 371	7,1%	6 518	7,4%
от 75 г. до 79 г.	7 305	7,3%	7 218	7,2%	6 936	7,0%	6 403	6,4%	6 061	6,3%	5 599	6,1%	5 384	6,1%	5 209	5,8%	5 150	5,8%
над 80 г. и повече	9 957	9,9%	10 238	10,2%	10 189	10,2%	10 217	10,3%	10 384	10,7%	10 533	11,5%	10 493	11,9%	10 377	11,6%	9 734	11,0%

3.15. Брой и структура на пенсионерите (лични и наследствени) по групи възраст и пол за периода 2009 - 2017 г.
(състояние към 31.12. на съответната година.)

ВЪЗРАСТОВИ ГРУПИ	2009 г.		2010 г.		2011 г.		2012 г.		2013 г.		2014 г.		2015 г.		2016 г.		2017 г.	
	ОБЩО	Процент от общия брой	ОБЩО	Процент от общия брой	ОБЩО	Процент от общия брой	ОБЩО	Процент от общия брой	ОБЩО	Процент от общия брой	ОБЩО	Процент от общия брой	ОБЩО	Процент от общия брой	ОБЩО	Процент от общия брой	ОБЩО	Процент от общия брой
ОБЩО (МЪЖЕ И ЖЕНИ)	2 189 131	100,0%	2 194 274	100,0%	2 198 857	100,0%	2 208 446	100,0%	2 186 570	100,0%	2 179 989	100,0%	2 178 123	100,0%	2 181 356	100,0%	2 169 237	100,0%
до 44 г.	112 133	5,1%	111 806	5,1%	112 142	5,1%	111 932	5,1%	110 648	5,1%	109 063	5,0%	106 307	4,9%	104 404	4,8%	102 232	4,7%
от 45 г. до 49 г.	43 174	2,0%	42 191	1,9%	40 814	1,9%	39 813	1,8%	39 695	1,8%	39 735	1,8%	40 706	1,9%	42 753	2,0%	41 722	1,9%
от 50 г. до 54 г.	78 848	3,6%	77 217	3,5%	75 339	3,4%	73 057	3,3%	70 678	3,3%	69 793	3,2%	68 166	3,1%	66 797	3,1%	64 539	3,0%
от 55 г. до 59 г.	181 641	8,3%	172 796	7,9%	170 677	7,8%	164 116	7,4%	153 192	7,4%	144 973	6,7%	139 150	6,4%	136 057	6,2%	131 049	6,0%
от 60 г. до 64 г.	402 206	18,4%	409 739	18,7%	397 442	18,1%	380 337	17,2%	356 062	17,2%	339 318	15,6%	324 923	14,9%	319 750	14,7%	310 736	14,3%
от 65 г. до 69 г.	404 595	18,5%	413 821	18,9%	433 923	19,7%	449 097	20,3%	459 543	20,3%	475 370	21,8%	488 358	22,4%	479 155	22,0%	473 768	21,8%
от 70 г. до 74 г.	353 153	16,1%	349 433	15,9%	344 833	15,7%	354 153	16,0%	358 905	16,0%	364 572	16,7%	373 085	17,1%	391 478	17,9%	402 235	18,5%
от 75 г. до 79 г.	312 187	14,3%	307 966	14,0%	308 673	14,0%	306 064	13,9%	298 744	13,9%	287 787	13,2%	286 545	13,2%	284 722	13,1%	287 094	13,2%
над 80 г. и повече	301 194	13,8%	309 305	14,1%	315 014	14,3%	329 877	14,9%	339 103	14,9%	349 378	16,0%	350 883	16,1%	356 240	16,3%	355 862	16,4%
МЪЖЕ - всичко	925 326	100,0%	926 452	100,0%	926 485	100,0%	927 744	100,0%	917 968	100,0%	917 566	100,0%	916 498	100,0%	915 966	100,0%	907 506	100,0%
до 44 г.	58 790	6,4%	58 816	6,3%	58 848	6,4%	58 765	6,3%	57 960	6,3%	57 271	6,2%	55 951	6,1%	55 009	6,0%	53 976	5,9%
от 45 г. до 49 г.	25 994	2,8%	25 347	2,7%	24 237	2,6%	23 604	2,5%	23 154	2,5%	22 614	2,5%	23 154	2,5%	24 762	2,7%	23 544	2,6%
от 50 г. до 54 г.	46 501	5,0%	45 928	5,0%	44 680	4,8%	43 212	4,7%	41 548	4,7%	40 964	4,5%	39 960	4,4%	39 649	4,3%	38 456	4,2%
от 55 г. до 59 г.	84 009	9,1%	81 015	8,7%	80 780	8,7%	78 446	8,5%	74 896	8,5%	73 905	8,1%	72 317	7,9%	69 670	7,6%	67 127	7,4%
от 60 г. до 64 г.	152 122	16,4%	155 267	16,8%	149 479	16,1%	143 029	15,4%	135 035	15,4%	130 236	14,2%	124 765	13,6%	122 402	13,4%	118 713	13,1%
от 65 г. до 69 г.	177 031	19,1%	180 656	19,5%	189 682	20,5%	194 923	21,0%	198 423	21,0%	204 791	22,3%	210 449	23,0%	206 548	22,5%	203 823	22,5%
от 70 г. до 74 г.	147 620	16,0%	145 772	15,7%	143 748	15,5%	147 133	15,9%	148 943	15,9%	151 378	16,5%	154 430	16,9%	162 283	17,7%	166 394	18,3%
от 75 г. до 79 г.	124 428	13,4%	122 181	13,2%	121 626	13,1%	120 079	12,9%	116 575	12,9%	111 790	12,2%	110 974	12,1%	110 130	12,0%	110 972	12,2%
над 80 г. и повече	108 831	11,8%	111 470	12,0%	113 405	12,2%	118 553	12,8%	121 434	12,8%	124 617	13,6%	124 498	13,6%	125 513	13,7%	124 501	13,7%
ЖЕНИ - всичко	1 263 805	100,0%	1 267 822	100,0%	1 272 372	100,0%	1 280 702	100,0%	1 268 602	100,0%	1 262 423	100,0%	1 261 625	100,0%	1 265 390	100,0%	1 261 731	100,0%
до 44 г.	53 343	4,2%	52 990	4,2%	53 294	4,2%	53 167	4,2%	52 688	4,2%	51 792	4,1%	50 356	4,0%	49 395	3,9%	48 256	3,8%
от 45 г. до 49 г.	17 180	1,4%	16 844	1,3%	16 577	1,3%	16 209	1,3%	16 541	1,3%	17 121	1,4%	17 552	1,4%	17 991	1,4%	18 178	1,4%
от 50 г. до 54 г.	32 347	2,6%	31 289	2,5%	30 659	2,4%	29 845	2,3%	29 130	2,3%	28 829	2,3%	28 206	2,2%	27 148	2,1%	26 083	2,1%
от 55 г. до 59 г.	97 632	7,7%	91 781	7,2%	89 897	7,1%	85 670	6,7%	78 296	6,7%	71 068	5,6%	66 833	5,3%	66 387	5,2%	63 922	5,1%
от 60 г. до 64 г.	250 084	19,8%	254 472	20,1%	247 963	19,5%	237 308	18,5%	221 027	18,5%	209 082	16,6%	200 158	15,9%	197 348	15,6%	192 023	15,2%
от 65 г. до 69 г.	227 564	18,0%	233 165	18,4%	244 241	19,2%	254 174	19,8%	261 120	19,8%	270 579	21,4%	277 909	22,0%	272 607	21,5%	269 945	21,4%
от 70 г. до 74 г.	205 533	16,3%	203 661	16,1%	201 085	15,8%	207 020	16,2%	209 962	16,2%	213 194	16,9%	218 655	17,3%	229 195	18,1%	235 841	18,7%
от 75 г. до 79 г.	187 759	14,9%	185 785	14,7%	187 047	14,7%	185 985	14,5%	182 169	14,5%	175 997	13,9%	175 571	13,9%	174 592	13,8%	176 122	14,0%
над 80 г. и повече	192 363	15,2%	197 835	15,6%	201 609	15,8%	211 324	16,5%	217 669	16,5%	224 761	17,8%	226 385	17,9%	230 727	18,2%	231 361	18,3%

3.16. Брой и структура на пенсионерите с лични пенсии за ОСВ по групи възраст и пол за периода 2009 - 2017 г.
(състояние към 31.12. на съответната година.)

ВЪЗРАСТОВИ ГРУПИ	2009 г.		2010 г.		2011 г.		2012 г.		2013 г.		2014 г.		2015 г.		2016 г.*		2017 г.*	
	ОБЩО	Процент от общия брой	ОБЩО	Процент от общия брой	ОБЩО	Процент от общия брой	ОБЩО	Процент от общия брой	ОБЩО	Процент от общия брой	ОБЩО	Процент от общия брой	ОБЩО	Процент от общия брой	ОБЩО	Процент от общия брой	ОБЩО	Процент от общия брой
ОБЩО (МЪЖЕ И ЖЕНИ)	1 546 477	100,0%	1 549 849	100,0%	1 552 706	100,0%	1 557 396	100,0%	1 533 339	100,0%	1 527 877	100,0%	1 525 999	100,0%	1 521 778	100,0%	1 512 345	100,0%
до 44 г.					1	0,0001%	6	0,0004%	7	0,0005%	5	0,0003%	4	0,0003%	4	0,0003%	3	0,0002%
от 45 г. до 49 г.	2 030	0,1%	1 902	0,1%	1 720	0,1%	1 666	0,1%	1 665	0,1%	1 687	0,1%	1 645	0,1%	1 489	0,1%	1 347	0,1%
от 50 г. до 54 г.	9 784	0,6%	9 193	0,6%	8 276	0,5%	7 101	0,5%	6 342	0,4%	5 954	0,4%	5 534	0,4%	4 873	0,3%	4 431	0,3%
от 55 г. до 59 г.	51 472	3,3%	46 268	3,0%	43 142	2,8%	38 440	2,5%	34 133	2,2%	32 070	2,1%	30 299	2,0%	26 793	1,8%	24 138	1,6%
от 60 г. до 64 г.	285 376	18,5%	287 310	18,5%	275 307	17,7%	253 135	16,3%	224 245	14,6%	207 692	13,6%	194 110	12,7%	186 923	12,3%	178 599	11,8%
от 65 г. до 69 г.	355 548	23,0%	358 701	23,1%	372 141	24,0%	380 716	24,4%	382 479	24,9%	389 990	25,5%	397 259	26,0%	386 944	25,4%	379 526	25,1%
от 70 г. до 74 г.	317 591	20,5%	314 040	20,3%	309 760	19,9%	317 987	20,4%	321 080	20,9%	324 659	21,2%	329 112	21,6%	341 909	22,5%	347 987	23,0%
от 75 г. до 79 г.	275 492	17,8%	273 334	17,6%	275 521	17,7%	275 392	17,7%	269 748	17,6%	260 682	17,1%	259 628	17,0%	257 775	16,9%	259 384	17,2%
над 80 г. и повече	249 184	16,1%	259 101	16,7%	266 838	17,2%	282 953	18,2%	293 640	19,2%	305 138	20,0%	308 408	20,2%	315 068	20,7%	316 930	21,0%
МЪЖЕ - всичко	626 269	100,0%	623 404	100,0%	620 742	100,0%	618 224	100,0%	606 025	100,0%	603 298	100,0%	599 907	100,0%	594 041	100,0%	585 517	100,0%
до 44 г.													1	0,0002%	1	0,0002%		
от 45 г. до 49 г.	1 919	0,3%	1 808	0,3%	1 639	0,3%	1 599	0,3%	1 607	0,3%	1 625	0,3%	1 596	0,3%	1 440	0,2%	1 296	0,2%
от 50 г. до 54 г.	6 393	1,0%	6 065	1,0%	5 533	0,9%	4 814	0,8%	4 279	0,7%	4 013	0,7%	3 749	0,6%	3 395	0,6%	3 164	0,5%
от 55 г. до 59 г.	30 266	4,8%	27 943	4,5%	26 776	4,3%	24 221	3,9%	21 692	3,6%	21 028	3,5%	19 926	3,3%	17 496	2,9%	15 781	2,7%
от 60 г. до 64 г.	95 264	15,2%	95 280	15,3%	88 981	14,3%	80 868	13,1%	71 196	11,7%	66 583	11,0%	61 752	10,3%	58 240	9,8%	54 316	9,3%
от 65 г. до 69 г.	150 864	24,1%	152 131	24,4%	158 423	25,5%	161 139	26,1%	161 579	26,7%	164 822	27,3%	167 155	27,9%	162 218	27,3%	158 130	27,0%
от 70 г. до 74 г.	134 030	21,4%	131 694	21,1%	129 052	20,8%	130 960	21,2%	131 093	21,6%	131 630	21,8%	133 003	22,2%	138 643	23,3%	140 971	24,1%
от 75 г. до 79 г.	111 391	17,8%	110 175	17,7%	110 297	17,8%	109 657	17,7%	106 550	17,6%	102 230	16,9%	101 049	16,8%	99 612	16,8%	99 401	17,0%
над 80 г. и повече	96 142	15,4%	98 308	15,8%	100 041	16,1%	104 966	17,0%	108 029	17,8%	111 367	18,5%	111 676	18,6%	112 996	19,0%	112 458	19,2%
ЖЕНИ - всичко	920 208	100,0%	926 445	100,0%	931 964	100,0%	939 172	100,0%	927 314	100,0%	924 579	100,0%	926 092	100,0%	927 737	100,0%	926 828	100,0%
до 44 г.					1	0,0001%	6	0,0006%	7	0,0008%	5	0,0005%	3	0,0003%	3	0,0003%	3	0,0003%
от 45 г. до 49 г.	111	0,01%	94	0,01%	81	0,01%	67	0,01%	58	0,01%	62	0,01%	49	0,01%	49	0,01%	51	0,01%
от 50 г. до 54 г.	3 391	0,4%	3 128	0,3%	2 743	0,3%	2 287	0,2%	2 063	0,2%	1 941	0,2%	1 785	0,2%	1 478	0,2%	1 267	0,1%
от 55 г. до 59 г.	21 206	2,3%	18 325	2,0%	16 366	1,8%	14 219	1,5%	12 441	1,3%	11 042	1,2%	10 373	1,1%	9 297	1,0%	8 357	0,9%
от 60 г. до 64 г.	190 112	20,7%	192 030	20,7%	186 326	20,0%	172 267	18,3%	153 049	16,5%	141 109	15,3%	132 358	14,3%	128 683	13,9%	124 283	13,4%
от 65 г. до 69 г.	204 684	22,2%	206 570	22,3%	213 718	22,9%	219 577	23,4%	220 900	23,8%	225 168	24,4%	230 104	24,8%	224 726	24,2%	221 396	23,9%
от 70 г. до 74 г.	183 561	19,9%	182 346	19,7%	180 708	19,4%	187 027	19,9%	189 987	20,5%	193 029	20,9%	196 109	21,2%	203 266	21,9%	207 016	22,3%
от 75 г. до 79 г.	164 101	17,8%	163 159	17,6%	165 224	17,7%	165 735	17,6%	163 198	17,6%	158 452	17,1%	158 579	17,1%	158 163	17,0%	159 983	17,3%
над 80 г. и повече	153 042	16,6%	160 793	17,4%	166 797	17,9%	177 987	19,0%	185 611	20,0%	193 771	21,0%	196 732	21,2%	202 072	21,8%	204 472	22,1%

* От началото на 2016 г. пенсионерите за осигурителен стаж и възраст са всички пенсионери с отпуснати пенсии по чл. 68, чл.68а, чл.69а и чл.69б от КСО

3.17. Брой и структура на пенсионерите с наследствени пенсии за ОСВ по групи възраст и пол за периода 2009 - 2017 г.
(състояние към 31.12. на съответната година.)

ВЪЗРАСТОВИ ГРУПИ	2009 г.		2010 г.		2011 г.		2012 г.		2013 г.		2014 г.		2015 г.		2016 г.		2017 г.	
	ОБЩО	Процент от общия брой	ОБЩО	Процент от общия брой	ОБЩО	Процент от общия брой	ОБЩО	Процент от общия брой	ОБЩО	Процент от общия брой	ОБЩО	Процент от общия брой	ОБЩО	Процент от общия брой	ОБЩО	Процент от общия брой	ОБЩО	Процент от общия брой
ОБЩО (МЪЖЕ И ЖЕНИ)	36 959	100,0%	36 397	100,0%	35 246	100,0%	34 613	100,0%	33 604	100,0%	32 256	100,0%	30 983	100,0%	30 543	100,0%	29 459	100,0%
до 44 г.	2 924	7,9%	2 719	7,5%	2 533	7,2%	2 325	6,7%	2 140	6,4%	2 002	6,2%	1 719	5,5%	1 491	4,9%	1 239	4,2%
от 45 г. до 49 г.	190	0,5%	183	0,5%	190	0,5%	187	0,5%	193	0,6%	211	0,7%	202	0,7%	190	0,6%	179	0,6%
от 50 г. до 54 г.	276	0,7%	252	0,7%	234	0,7%	235	0,7%	235	0,7%	230	0,7%	213	0,7%	191	0,6%	158	0,5%
от 55 г. до 59 г.	6 959	18,8%	6 314	17,3%	6 048	17,2%	5 563	16,1%	4 442	13,2%	3 427	10,6%	2 903	9,4%	2 962	9,7%	2 714	9,2%
от 60 г. до 64 г.	8 292	22,4%	7 798	21,4%	7 103	20,2%	7 131	20,6%	7 156	21,3%	6 630	20,6%	6 260	20,2%	6 108	20,0%	5 743	19,5%
от 65 г. до 69 г.	3 998	10,8%	4 465	12,3%	4 696	13,3%	4 879	14,1%	5 191	15,4%	5 538	17,2%	5 323	17,2%	5 041	16,5%	4 914	16,7%
от 70 г. до 74 г.	3 955	10,7%	4 046	11,1%	3 940	11,2%	3 939	11,4%	3 982	11,8%	3 995	12,4%	4 128	13,3%	4 341	14,2%	4 407	15,0%
от 75 г. до 79 г.	4 353	11,8%	4 445	12,2%	4 343	12,3%	4 122	11,9%	4 012	11,9%	3 843	11,9%	3 791	12,2%	3 777	12,4%	3 812	12,9%
над 80 г. и повече	6 012	16,3%	6 175	17,0%	6 159	17,5%	6 232	18,0%	6 253	18,6%	6 380	19,8%	6 444	20,8%	6 442	21,1%	6 293	21,4%
МЪЖЕ - всичко	2 625	100,0%	2 476	100,0%	2 424	100,0%	2 410	100,0%	2 372	100,0%	2 311	100,0%	2 093	100,0%	1 915	100,0%	1 755	100,0%
до 44 г.	1 372	52,3%	1 271	51,3%	1 195	49,3%	1 150	47,7%	1 062	44,8%	1 021	44,2%	874	41,8%	755	39,4%	627	35,7%
от 45 г. до 49 г.	90	3,4%	93	3,8%	100	4,1%	95	3,9%	103	4,3%	115	5,0%	112	5,4%	103	5,4%	95	5,4%
от 50 г. до 54 г.	117	4,5%	107	4,3%	100	4,1%	102	4,2%	107	4,5%	108	4,7%	104	5,0%	100	5,2%	82	4,7%
от 55 г. до 59 г.	186	7,1%	168	6,8%	194	8,0%	176	7,3%	143	6,0%	125	5,4%	118	5,6%	107	5,6%	88	5,0%
от 60 г. до 64 г.	584	22,2%	553	22,3%	554	22,9%	538	22,3%	550	23,2%	475	20,6%	382	18,3%	379	19,8%	358	20,4%
от 65 г. до 69 г.	160	6,1%	162	6,5%	162	6,7%	198	8,2%	240	10,1%	286	12,4%	311	14,9%	263	13,7%	262	14,9%
от 70 г. до 74 г.	70	2,7%	66	2,7%	65	2,7%	83	3,4%	95	4,0%	96	4,2%	103	4,9%	106	5,5%	127	7,2%
от 75 г. до 79 г.	33	1,3%	38	1,5%	41	1,7%	42	1,7%	45	1,9%	47	2,0%	52	2,5%	56	2,9%	66	3,8%
над 80 г. и повече	13	0,5%	18	0,7%	13	0,5%	26	1,1%	27	1,1%	38	1,6%	37	1,8%	46	2,4%	50	2,8%
ЖЕНИ - всичко	34 334	100,0%	33 921	100,0%	32 822	100,0%	32 203	100,0%	31 232	100,0%	29 945	100,0%	28 890	100,0%	28 628	100,0%	27 704	100,0%
до 44 г.	1 552	4,5%	1 448	4,3%	1 338	4,1%	1 175	3,6%	1 078	3,5%	981	3,3%	845	2,9%	736	2,6%	612	2,2%
от 45 г. до 49 г.	100	0,3%	90	0,3%	90	0,3%	92	0,3%	90	0,3%	96	0,3%	90	0,3%	87	0,3%	84	0,3%
от 50 г. до 54 г.	159	0,5%	145	0,4%	134	0,4%	133	0,4%	128	0,4%	122	0,4%	109	0,4%	91	0,3%	76	0,3%
от 55 г. до 59 г.	6 773	19,7%	6 146	18,1%	5 854	17,8%	5 387	16,7%	4 299	13,8%	3 302	11,0%	2 785	9,6%	2 855	10,0%	2 626	9,5%
от 60 г. до 64 г.	7 708	22,5%	7 245	21,4%	6 549	20,0%	6 593	20,5%	6 606	21,2%	6 155	20,6%	5 878	20,3%	5 729	20,0%	5 385	19,4%
от 65 г. до 69 г.	3 838	11,2%	4 303	12,7%	4 534	13,8%	4 681	14,5%	4 951	15,9%	5 252	17,5%	5 012	17,3%	4 778	16,7%	4 652	16,8%
от 70 г. до 74 г.	3 885	11,3%	3 980	11,7%	3 875	11,8%	3 856	12,0%	3 887	12,4%	3 899	13,0%	4 025	13,9%	4 235	14,8%	4 280	15,4%
от 75 г. до 79 г.	4 320	12,6%	4 407	13,0%	4 302	13,1%	4 080	12,7%	3 967	12,7%	3 796	12,7%	3 739	12,9%	3 721	13,0%	3 746	13,5%
над 80 г. и повече	5 999	17,5%	6 157	18,2%	6 146	18,7%	6 206	19,3%	6 226	19,9%	6 342	21,2%	6 407	22,2%	6 396	22,3%	6 243	22,5%

3.18. Брой и структура на пенсионерите с пенсии за ОСВ по групи възрасти и пол за периода 2009 - 2017 г.
(състояние към 31.12. на съответната година.)

ВЪЗРАСТОВИ ГРУПИ	2009 г.		2010 г.		2011 г.		2012 г.		2013 г.		2014 г.		2015 г.		2016 г.*		2017 г.*	
	ОБЩО	Процент от общия брой	ОБЩО	Процент от общия брой	ОБЩО	Процент от общия брой	ОБЩО	Процент от общия брой	ОБЩО	Процент от общия брой	ОБЩО	Процент от общия брой	ОБЩО	Процент от общия брой	ОБЩО	Процент от общия брой	ОБЩО	Процент от общия брой
ОБЩО (МЪЖЕ И ЖЕНИ)	1 583 436	100,0%	1 586 246	100,0%	1 587 952	100,0%	1 592 009	100,0%	1 566 943	100,0%	1 560 133	100,0%	1 556 982	100,0%	1 552 321	100,0%	1 541 804	100,0%
до 44 г.	2 924	0,2%	2 719	0,2%	2 534	0,2%	2 331	0,1%	2 147	0,1%	2 007	0,1%	1 723	0,1%	1 495	0,1%	1 242	0,1%
от 45 г. до 49 г.	2 220	0,1%	2 085	0,1%	1 910	0,1%	1 853	0,1%	1 858	0,1%	1 898	0,1%	1 847	0,1%	1 679	0,1%	1 526	0,1%
от 50 г. до 54 г.	10 060	0,6%	9 445	0,6%	8 510	0,5%	7 336	0,5%	6 577	0,4%	6 184	0,4%	5 747	0,4%	5 064	0,3%	4 589	0,3%
от 55 г. до 59 г.	58 431	3,7%	52 582	3,3%	49 190	3,1%	44 003	2,8%	38 575	2,5%	35 497	2,3%	33 202	2,1%	29 755	1,9%	26 852	1,7%
от 60 г. до 64 г.	293 668	18,5%	295 108	18,6%	282 410	17,8%	260 266	16,3%	231 401	14,8%	214 322	13,7%	200 370	12,9%	193 031	12,4%	184 342	12,0%
от 65 г. до 69 г.	359 546	22,7%	363 166	22,9%	376 837	23,7%	385 595	24,2%	387 670	24,7%	395 528	25,4%	402 582	25,9%	391 985	25,3%	384 440	24,9%
от 70 г. до 74 г.	321 546	20,3%	318 086	20,1%	313 700	19,8%	321 926	20,2%	325 062	20,7%	328 654	21,1%	333 240	21,4%	346 250	22,3%	352 394	22,9%
от 75 г. до 79 г.	279 845	17,7%	277 779	17,5%	279 864	17,6%	279 514	17,6%	273 760	17,5%	264 525	17,0%	263 419	16,9%	261 552	16,8%	263 196	17,1%
над 80 г. и повече	255 196	16,1%	265 276	16,7%	272 997	17,2%	289 185	18,2%	299 893	19,1%	311 518	20,0%	314 852	20,2%	321 510	20,7%	323 223	21,0%
МЪЖЕ - всичко	628 894	100,0%	625 880	100,0%	623 166	100,0%	620 634	100,0%	608 397	100,0%	605 609	100,0%	602 000	100,0%	595 956	100,0%	587 272	100,0%
до 44 г.	1 372	0,2%	1 271	0,2%	1 195	0,2%	1 150	0,2%	1 062	0,2%	1 021	0,2%	875	0,1%	756	0,1%	627	0,1%
от 45 г. до 49 г.	2 009	0,3%	1 901	0,3%	1 739	0,3%	1 694	0,3%	1 710	0,3%	1 740	0,3%	1 708	0,3%	1 543	0,3%	1 391	0,2%
от 50 г. до 54 г.	6 510	1,0%	6 172	1,0%	5 633	0,9%	4 916	0,8%	4 386	0,7%	4 121	0,7%	3 853	0,6%	3 495	0,6%	3 246	0,6%
от 55 г. до 59 г.	30 452	4,8%	28 111	4,5%	26 970	4,3%	24 397	3,9%	21 835	3,6%	21 153	3,5%	20 044	3,3%	17 603	3,0%	15 869	2,7%
от 60 г. до 64 г.	95 848	15,2%	95 833	15,3%	89 535	14,4%	81 406	13,1%	71 746	11,8%	67 058	11,1%	62 134	10,3%	58 619	9,8%	54 674	9,3%
от 65 г. до 69 г.	151 024	24,0%	152 293	24,3%	158 585	25,4%	161 337	26,0%	161 819	26,6%	165 108	27,3%	167 466	27,8%	162 481	27,3%	158 392	27,0%
от 70 г. до 74 г.	134 100	21,3%	131 760	21,1%	129 117	20,7%	131 043	21,1%	131 188	21,6%	131 726	21,8%	133 106	22,1%	138 749	23,3%	141 098	24,0%
от 75 г. до 79 г.	111 424	17,7%	110 213	17,6%	110 338	17,7%	109 699	17,7%	106 595	17,5%	102 277	16,9%	101 101	16,8%	99 668	16,7%	99 467	16,9%
над 80 г. и повече	96 155	15,3%	98 326	15,7%	100 054	16,1%	104 992	16,9%	108 056	17,8%	111 405	18,4%	111 713	18,6%	113 042	19,0%	112 508	19,2%
ЖЕНИ - всичко	954 542	100,0%	960 366	100,0%	964 786	100,0%	971 375	100,0%	958 546	100,0%	954 524	100,0%	954 982	100,0%	956 365	100,0%	954 532	100,0%
до 44 г.	1 552	0,2%	1 448	0,2%	1 339	0,1%	1 181	0,1%	1 085	0,1%	986	0,1%	848	0,1%	739	0,1%	615	0,1%
от 45 г. до 49 г.	211	0,02%	184	0,02%	171	0,02%	159	0,02%	148	0,02%	158	0,02%	139	0,01%	136	0,01%	135	0,0%
от 50 г. до 54 г.	3 550	0,4%	3 273	0,3%	2 877	0,3%	2 420	0,2%	2 191	0,2%	2 063	0,2%	1 894	0,2%	1 569	0,2%	1 343	0,1%
от 55 г. до 59 г.	27 979	2,9%	24 471	2,5%	22 220	2,3%	19 606	2,0%	16 740	1,7%	14 344	1,5%	13 158	1,4%	12 152	1,3%	10 983	1,2%
от 60 г. до 64 г.	197 820	20,7%	199 275	20,7%	192 875	20,0%	178 860	18,4%	159 655	16,7%	147 264	15,4%	138 236	14,5%	134 412	14,1%	129 668	13,6%
от 65 г. до 69 г.	208 522	21,8%	210 873	22,0%	218 252	22,6%	224 258	23,1%	225 851	23,6%	230 420	24,1%	235 116	24,6%	229 504	24,0%	226 048	23,7%
от 70 г. до 74 г.	187 446	19,6%	186 326	19,4%	184 583	19,1%	190 883	19,7%	193 874	20,2%	196 928	20,6%	200 134	21,0%	207 501	21,7%	211 296	22,1%
от 75 г. до 79 г.	168 421	17,6%	167 566	17,4%	169 526	17,6%	169 815	17,5%	167 165	17,4%	162 248	17,0%	162 318	17,0%	161 884	16,9%	163 729	17,2%
над 80 г. и повече	159 041	16,7%	166 950	17,4%	172 943	17,9%	184 193	19,0%	191 837	20,0%	200 113	21,0%	203 139	21,3%	208 468	21,8%	210 715	22,1%

* От началото на 2016 г. пенсионерите за осигурителен стаж и възраст са всички пенсионери с отпуснати пенсии по чл. 68, чл.68а, чл.69а и чл.69б от КСО

3.19. Брой и структура на пенсионерите с лични пенсии за инвалидност общо заболяване (чл. 74 от КСО) по групи възраст и пол за периода 2009 - 2017 г. (състояние към 31.12. на съответната година.)

ВЪЗРАСТОВИ ГРУПИ	2009 г.		2010 г.		2011 г.		2012 г.		2013 г.		2014 г.		2015 г.		2016 г.		2017 г.	
	ОБЩО	Процент от общия брой	ОБЩО	Процент от общия брой	ОБЩО	Процент от общия брой	ОБЩО	Процент от общия брой	ОБЩО	Процент от общия брой	ОБЩО	Процент от общия брой	ОБЩО	Процент от общия брой	ОБЩО	Процент от общия брой	ОБЩО	Процент от общия брой
ОБЩО (МЪЖЕ И ЖЕНИ)	343 488	100,0%	348 258	100,0%	353 759	100,0%	360 594	100,0%	369 007	100,0%	375 791	100,0%	380 789	100,0%	383 312	100,0%	383 981	100,0%
до 44 г.	38 030	11,1%	38 386	11,0%	39 132	11,1%	39 761	11,0%	39 848	10,8%	39 720	10,6%	39 028	10,2%	38 510	10,0%	37 866	9,9%
от 45 г. до 49 г.	28 848	8,4%	28 598	8,2%	28 314	8,0%	27 621	7,7%	28 024	7,6%	28 610	7,6%	28 966	7,6%	29 077	7,6%	28 833	7,5%
от 50 г. до 54 г.	49 030	14,3%	48 145	13,8%	47 975	13,6%	47 652	13,2%	47 234	12,8%	47 249	12,6%	46 555	12,2%	44 955	11,7%	43 368	11,3%
от 55 г. до 59 г.	75 626	22,0%	73 782	21,2%	74 484	21,1%	74 473	20,7%	73 947	20,0%	73 567	19,6%	72 625	19,1%	71 113	18,6%	69 876	18,2%
от 60 г. до 64 г.	75 621	22,0%	78 798	22,6%	78 185	22,1%	80 266	22,3%	82 214	22,3%	82 175	21,9%	82 067	21,6%	83 107	21,7%	82 429	21,5%
от 65 г. до 69 г.	28 588	8,3%	33 719	9,7%	39 289	11,1%	44 388	12,3%	50 708	13,7%	56 508	15,0%	60 280	15,8%	60 972	15,9%	62 235	16,2%
от 70 г. до 74 г.	16 496	4,8%	16 395	4,7%	16 487	4,7%	17 558	4,9%	19 076	5,2%	21 025	5,6%	24 707	6,5%	29 157	7,6%	32 884	8,6%
от 75 г. до 79 г.	15 554	4,5%	14 742	4,2%	14 357	4,1%	13 275	3,7%	12 435	3,4%	11 588	3,1%	11 637	3,1%	11 746	3,1%	12 407	3,2%
над 80 г. и повече	15 695	4,6%	15 693	4,5%	15 536	4,4%	15 600	4,3%	15 521	4,2%	15 349	4,1%	14 924	3,9%	14 675	3,8%	14 083	3,7%
МЪЖЕ - всичко	150 803	100,0%	153 997	100,0%	156 904	100,0%	160 212	100,0%	164 021	100,0%	167 221	100,0%	169 834	100,0%	171 212	100,0%	172 136	100,0%
до 44 г.	18 539	12,3%	18 764	12,2%	18 988	12,1%	19 191	12,0%	19 112	11,7%	19 040	11,4%	18 806	11,1%	18 628	10,9%	18 495	10,7%
от 45 г. до 49 г.	13 641	9,0%	13 642	8,9%	13 579	8,7%	13 287	8,3%	13 400	8,2%	13 514	8,1%	13 589	8,0%	13 474	7,9%	13 201	7,7%
от 50 г. до 54 г.	22 194	14,7%	22 098	14,3%	22 139	14,1%	22 120	13,8%	22 086	13,5%	22 249	13,3%	22 016	13,0%	21 218	12,4%	20 536	11,9%
от 55 г. до 59 г.	32 787	21,7%	32 365	21,0%	32 980	21,0%	33 241	20,7%	33 069	20,2%	33 004	19,7%	32 880	19,4%	32 452	19,0%	32 066	18,6%
от 60 г. до 64 г.	35 926	23,8%	37 346	24,3%	37 274	23,8%	38 318	23,9%	39 671	24,2%	39 919	23,9%	39 866	23,5%	40 513	23,7%	40 565	23,6%
от 65 г. до 69 г.	15 137	10,0%	17 161	11,1%	18 978	12,1%	20 357	12,7%	21 831	13,3%	23 370	14,0%	25 158	14,8%	25 828	15,1%	26 820	15,6%
от 70 г. до 74 г.	4 647	3,1%	5 089	3,3%	5 723	3,6%	6 886	4,3%	8 338	5,1%	9 931	5,9%	11 208	6,6%	12 474	7,3%	13 272	7,7%
от 75 г. до 79 г.	4 125	2,7%	3 835	2,5%	3 663	2,3%	3 273	2,0%	3 030	1,8%	2 805	1,7%	3 113	1,8%	3 556	2,1%	4 313	2,5%
над 80 г. и повече	3 807	2,5%	3 697	2,4%	3 580	2,3%	3 539	2,2%	3 484	2,1%	3 389	2,0%	3 198	1,9%	3 069	1,8%	2 868	1,7%
ЖЕНИ - всичко	192 685	100,0%	194 261	100,0%	196 855	100,0%	200 382	100,0%	204 986	100,0%	208 570	100,0%	210 955	100,0%	212 100	100,0%	211 845	100,0%
до 44 г.	19 491	10,1%	19 622	10,1%	20 144	10,2%	20 570	10,3%	20 736	10,1%	20 680	9,9%	20 222	9,6%	19 882	9,4%	19 371	9,1%
от 45 г. до 49 г.	15 207	7,9%	14 956	7,7%	14 735	7,5%	14 334	7,2%	14 624	7,1%	15 096	7,2%	15 377	7,3%	15 603	7,4%	15 632	7,4%
от 50 г. до 54 г.	26 836	13,9%	26 047	13,4%	25 836	13,1%	25 532	12,7%	25 148	12,3%	25 000	12,0%	24 539	11,6%	23 737	11,2%	22 832	10,8%
от 55 г. до 59 г.	42 839	22,2%	41 417	21,3%	41 504	21,1%	41 232	20,6%	40 878	19,9%	40 563	19,4%	39 745	18,8%	38 661	18,2%	37 810	17,8%
от 60 г. до 64 г.	39 695	20,6%	41 452	21,3%	40 911	20,8%	41 948	20,9%	42 543	20,8%	42 256	20,3%	42 201	20,0%	42 594	20,1%	41 864	19,8%
от 65 г. до 69 г.	13 451	7,0%	16 558	8,5%	20 311	10,3%	24 031	12,0%	28 877	14,1%	33 138	15,9%	35 122	16,6%	35 144	16,6%	35 415	16,7%
от 70 г. до 74 г.	11 849	6,1%	11 306	5,8%	10 764	5,5%	10 672	5,3%	10 738	5,2%	11 094	5,3%	13 499	6,4%	16 683	7,9%	19 612	9,3%
от 75 г. до 79 г.	11 429	5,9%	10 907	5,6%	10 694	5,4%	10 002	5,0%	9 405	4,6%	8 783	4,2%	8 524	4,0%	8 190	3,9%	8 094	3,8%
над 80 г. и повече	11 888	6,2%	11 996	6,2%	11 956	6,1%	12 061	6,0%	12 037	5,9%	11 960	5,7%	11 726	5,6%	11 606	5,5%	11 215	5,3%

3.20. Брой и структура на пенсионерите с наследствени пенсии за инвалидност поради общо заболяване (чл.74 от КСО) по групи възраст и пол за периода 2009 - 2017 г.
(състояние към 31.12. на съответната година.)

ВЪЗРАСТОВИ ГРУПИ	2009 г.		2010 г.		2011 г.		2012 г.		2013 г.		2014 г.		2015 г.		2016 г.		2017 г.	
	ОБЩО	Процент от общия брой	ОБЩО	Процент от общия брой	ОБЩО	Процент от общия брой	ОБЩО	Процент от общия брой	ОБЩО	Процент от общия брой	ОБЩО	Процент от общия брой	ОБЩО	Процент от общия брой	ОБЩО	Процент от общия брой	ОБЩО	Процент от общия брой
ОБЩО (МЪЖЕ И ЖЕНИ)	75 284	100,0%	76 076	100,0%	76 911	100,0%	78 374	100,0%	76 636	100,0%	72 670	100,0%	70 152	100,0%	71 812	100,0%	71 585	100,0%
до 44 г.	33 787	44,9%	33 234	43,7%	32 645	42,4%	32 029	40,9%	31 138	40,6%	30 209	41,6%	28 652	40,8%	27 211	37,9%	26 140	36,5%
от 45 г. до 49 г.	144	0,2%	132	0,2%	122	0,2%	115	0,1%	127	0,2%	115	0,2%	112	0,2%	115	0,2%	106	0,1%
от 50 г. до 54 г.	142	0,2%	133	0,2%	118	0,2%	112	0,1%	109	0,1%	112	0,2%	108	0,2%	92	0,1%	73	0,1%
от 55 г. до 59 г.	23 903	31,8%	23 172	30,5%	23 624	30,7%	22 336	28,5%	17 949	23,4%	13 384	18,4%	11 301	16,1%	12 915	18,0%	12 494	17,5%
от 60 г. до 64 г.	11 963	15,9%	13 611	17,9%	14 462	18,8%	17 105	21,8%	19 656	25,6%	20 186	27,8%	20 322	29,0%	21 142	29,4%	21 535	30,1%
от 65 г. до 69 г.	1 796	2,4%	2 353	3,1%	2 659	3,5%	3 303	4,2%	4 318	5,6%	5 320	7,3%	6 183	8,8%	6 643	9,3%	7 390	10,3%
от 70 г. до 74 г.	971	1,3%	1 009	1,3%	1 048	1,4%	1 169	1,5%	1 228	1,6%	1 331	1,8%	1 501	2,1%	1 738	2,4%	1 932	2,7%
от 75 г. до 79 г.	895	1,2%	844	1,1%	806	1,0%	820	1,0%	800	1,0%	737	1,0%	750	1,1%	779	1,1%	855	1,2%
над 80 г. и повече	1 683	2,2%	1 588	2,1%	1 427	1,9%	1 385	1,8%	1 311	1,7%	1 276	1,8%	1 223	1,7%	1 177	1,6%	1 060	1,5%
МЪЖЕ - всичко	20 585	100,0%	20 839	100,0%	20 860	100,0%	21 034	100,0%	20 683	100,0%	19 989	100,0%	19 233	100,0%	18 960	100,0%	18 649	100,0%
до 44 г.	16 339	79,4%	16 177	77,6%	15 824	75,9%	15 575	74,0%	15 240	73,7%	14 909	74,6%	14 131	73,5%	13 391	70,6%	12 757	68,4%
от 45 г. до 49 г.	54	0,3%	56	0,3%	54	0,3%	58	0,3%	66	0,3%	62	0,3%	67	0,3%	75	0,4%	65	0,3%
от 50 г. до 54 г.	55	0,3%	50	0,2%	49	0,2%	50	0,2%	51	0,2%	55	0,3%	51	0,3%	44	0,2%	41	0,2%
от 55 г. до 59 г.	1 000	4,9%	1 017	4,9%	1 128	5,4%	1 005	4,8%	428	2,1%	57	0,3%	46	0,2%	211	1,1%	200	1,1%
от 60 г. до 64 г.	2 783	13,5%	3 101	14,9%	3 298	15,8%	3 695	17,6%	3 991	19,3%	3 801	19,0%	3 684	19,2%	3 870	20,4%	4 004	21,5%
от 65 г. до 69 г.	284	1,4%	351	1,7%	411	2,0%	519	2,5%	739	3,6%	911	4,6%	1 021	5,3%	1 083	5,7%	1 251	6,7%
от 70 г. до 74 г.	53	0,3%	66	0,3%	71	0,3%	101	0,5%	126	0,6%	144	0,7%	169	0,9%	210	1,1%	236	1,3%
от 75 г. до 79 г.	13	0,1%	18	0,1%	21	0,1%	26	0,1%	37	0,2%	38	0,2%	44	0,2%	52	0,3%	70	0,4%
над 80 г. и повече	4	0,0%	3	0,01%	4	0,02%	5	0,02%	5	0,0%	12	0,1%	20	0,1%	24	0,1%	25	0,1%
ЖЕНИ - всичко	54 699	100,0%	55 237	100,0%	56 051	100,0%	57 340	100,0%	55 953	100,0%	52 681	100,0%	50 919	100,0%	52 852	100,0%	52 936	100,0%
до 44 г.	17 448	31,9%	17 057	30,9%	16 821	30,0%	16 454	28,7%	15 898	28,4%	15 300	29,0%	14 521	28,5%	13 820	26,1%	13 383	25,3%
от 45 г. до 49 г.	90	0,2%	76	0,1%	68	0,1%	57	0,1%	61	0,1%	53	0,1%	45	0,1%	40	0,1%	41	0,1%
от 50 г. до 54 г.	87	0,2%	83	0,2%	69	0,1%	62	0,1%	58	0,1%	57	0,1%	57	0,1%	48	0,1%	32	0,1%
от 55 г. до 59 г.	22 903	41,9%	22 155	40,1%	22 496	40,1%	21 331	37,2%	17 521	31,3%	13 327	25,3%	11 255	22,1%	12 704	24,0%	12 294	23,2%
от 60 г. до 64 г.	9 180	16,8%	10 510	19,0%	11 164	19,9%	13 410	23,4%	15 665	28,0%	16 385	31,1%	16 638	32,7%	17 272	32,7%	17 531	33,1%
от 65 г. до 69 г.	1 512	2,8%	2 002	3,6%	2 248	4,0%	2 784	4,9%	3 579	6,4%	4 409	8,4%	5 162	10,1%	5 560	10,5%	6 139	11,6%
от 70 г. до 74 г.	918	1,7%	943	1,7%	977	1,7%	1 068	1,9%	1 102	2,0%	1 187	2,3%	1 332	2,6%	1 528	2,9%	1 696	3,2%
от 75 г. до 79 г.	882	1,6%	826	1,5%	785	1,4%	794	1,4%	763	1,4%	699	1,3%	706	1,4%	727	1,4%	785	1,5%
над 80 г. и повече	1 679	3,1%	1 585	2,9%	1 423	2,5%	1 380	2,4%	1 306	2,3%	1 264	2,4%	1 203	2,4%	1 153	2,2%	1 035	2,0%

3.21. Брой и структурирана пенсионерите с пенсии за инвалидност общо заболяване (лични и наследствени)
(чл. 74 от КСО) по групи възрасти и пол за периода 2009 - 2017 г.
(състояние към 31.12. на съответната година.)

ВЪЗРАСТОВИ ГРУПИ	2009 г.		2010 г.		2011 г.		2012 г.		2013 г.		2014 г.		2015 г.		2016 г.		2017 г.	
	ОБЩО	Процент от общия брой	ОБЩО	Процент от общия брой	ОБЩО	Процент от общия брой	ОБЩО	Процент от общия брой	ОБЩО	Процент от общия брой	ОБЩО	Процент от общия брой	ОБЩО	Процент от общия брой	ОБЩО	Процент от общия брой	ОБЩО	Процент от общия брой
ОБЩО (МЪЖЕ И ЖЕНИ)	418 772	100,0%	424 334	100,0%	430 670	100,0%	438 968	100,0%	445 643	100,0%	448 461	100,0%	450 941	100,0%	455 124	100,0%	455 566	100,0%
до 44 г.	71 817	17,1%	71 620	16,9%	71 777	16,7%	71 790	16,4%	70 986	15,9%	69 929	15,6%	67 680	15,0%	65 721	14,4%	64 006	14,0%
от 45 г. до 49 г.	28 992	6,9%	28 730	6,8%	28 436	6,6%	27 736	6,3%	28 151	6,3%	28 725	6,4%	29 078	6,4%	29 192	6,4%	28 939	6,4%
от 50 г. до 54 г.	49 172	11,7%	48 278	11,4%	48 093	11,2%	47 764	10,9%	47 343	10,6%	47 361	10,6%	46 663	10,3%	45 047	9,9%	43 441	9,5%
от 55 г. до 59 г.	99 529	23,8%	96 954	22,8%	98 108	22,8%	96 809	22,1%	91 896	20,6%	86 951	19,4%	83 926	18,6%	84 028	18,5%	82 370	18,1%
от 60 г. до 64 г.	87 584	20,9%	92 409	21,8%	92 647	21,5%	97 371	22,2%	101 870	22,9%	102 361	22,8%	102 389	22,7%	104 249	22,9%	103 964	22,8%
от 65 г. до 69 г.	30 384	7,3%	36 072	8,5%	41 948	9,7%	47 691	10,9%	55 026	12,3%	61 828	13,8%	66 463	14,7%	67 615	14,9%	69 625	15,3%
от 70 г. до 74 г.	17 467	4,2%	17 404	4,1%	17 535	4,1%	18 727	4,3%	20 304	4,6%	22 356	5,0%	26 208	5,8%	30 895	6,8%	34 816	7,6%
от 75 г. до 79 г.	16 449	3,9%	15 586	3,7%	15 163	3,5%	14 095	3,2%	13 235	3,0%	12 325	2,7%	12 387	2,7%	12 525	2,8%	13 262	2,9%
над 80 г. и повече	17 378	4,1%	17 281	4,1%	16 963	3,9%	16 985	3,9%	16 832	3,8%	16 625	3,7%	16 147	3,6%	15 852	3,5%	15 143	3,3%
МЪЖЕ - всичко	171 388	100,0%	174 836	100,0%	177 764	100,0%	181 246	100,0%	184 704	100,0%	187 210	100,0%	189 067	100,0%	190 172	100,0%	190 785	100,0%
до 44 г.	34 878	20,4%	34 941	20,0%	34 812	19,6%	34 766	19,2%	34 352	18,6%	33 949	18,1%	32 937	17,4%	32 019	16,8%	31 252	16,4%
от 45 г. до 49 г.	13 695	8,0%	13 698	7,8%	13 633	7,7%	13 345	7,4%	13 466	7,3%	13 576	7,3%	13 656	7,2%	13 549	7,1%	13 266	7,0%
от 50 г. до 54 г.	22 249	13,0%	22 148	12,7%	22 188	12,5%	22 170	12,2%	22 137	12,0%	22 304	11,9%	22 067	11,7%	21 262	11,2%	20 577	10,8%
от 55 г. до 59 г.	33 787	19,7%	33 382	19,1%	34 108	19,2%	34 246	18,9%	33 497	18,1%	33 061	17,7%	32 926	17,4%	32 663	17,2%	32 266	16,9%
от 60 г. до 64 г.	38 709	22,6%	40 447	23,1%	40 572	22,8%	42 013	23,2%	43 662	23,6%	43 720	23,4%	43 550	23,0%	44 383	23,3%	44 569	23,4%
от 65 г. до 69 г.	15 421	9,0%	17 512	10,0%	19 389	10,9%	20 876	11,5%	22 570	12,2%	24 281	13,0%	26 179	13,8%	26 911	14,2%	28 071	14,7%
от 70 г. до 74 г.	4 700	2,7%	5 155	2,9%	5 794	3,3%	6 987	3,9%	8 464	4,6%	10 075	5,4%	11 377	6,0%	12 684	6,7%	13 508	7,1%
от 75 г. до 79 г.	4 138	2,4%	3 853	2,2%	3 684	2,1%	3 299	1,8%	3 067	1,7%	2 843	1,5%	3 157	1,7%	3 608	1,9%	4 383	2,3%
над 80 г. и повече	3 811	2,2%	3 700	2,1%	3 584	2,0%	3 544	2,0%	3 489	1,9%	3 401	1,8%	3 218	1,7%	3 093	1,6%	2 893	1,5%
ЖЕНИ - всичко	247 384	100,0%	249 498	100,0%	252 906	100,0%	257 722	100,0%	260 939	100,0%	261 251	100,0%	261 874	100,0%	264 952	100,0%	264 781	100,0%
до 44 г.	36 939	14,9%	36 679	14,7%	36 965	14,6%	37 024	14,4%	36 634	14,0%	35 980	13,8%	34 743	13,3%	33 702	12,7%	32 754	12,4%
от 45 г. до 49 г.	15 297	6,2%	15 032	6,0%	14 803	5,9%	14 391	5,6%	14 685	5,6%	15 149	5,8%	15 422	5,9%	15 643	5,9%	15 673	5,9%
от 50 г. до 54 г.	26 923	10,9%	26 130	10,5%	25 905	10,2%	25 594	9,9%	25 206	9,7%	25 057	9,6%	24 596	9,4%	23 785	9,0%	22 864	8,6%
от 55 г. до 59 г.	65 742	26,6%	63 572	25,5%	64 000	25,3%	62 563	24,3%	58 399	22,4%	53 890	20,6%	51 000	19,5%	51 365	19,4%	50 104	18,9%
от 60 г. до 64 г.	48 875	19,8%	51 962	20,8%	52 075	20,6%	55 358	21,5%	58 208	22,3%	58 641	22,4%	58 839	22,5%	59 866	22,6%	59 395	22,4%
от 65 г. до 69 г.	14 963	6,0%	18 560	7,4%	22 559	8,9%	26 815	10,4%	32 456	12,4%	37 547	14,4%	40 284	15,4%	40 704	15,4%	41 554	15,7%
от 70 г. до 74 г.	12 767	5,2%	12 249	4,9%	11 741	4,6%	11 740	4,6%	11 840	4,5%	12 281	4,7%	14 831	5,7%	18 211	6,9%	21 308	8,0%
от 75 г. до 79 г.	12 311	5,0%	11 733	4,7%	11 479	4,5%	10 796	4,2%	10 168	3,9%	9 482	3,6%	9 230	3,5%	8 917	3,4%	8 879	3,4%
над 80 г. и повече	13 567	5,5%	13 581	5,4%	13 379	5,3%	13 441	5,2%	13 343	5,1%	13 224	5,1%	12 929	4,9%	12 759	4,8%	12 250	4,6%

4. СРЕДЕН ИНДИВИДУАЛЕН КОЕФИЦИЕНТ ПО
ВИДОВЕ ПЕНСИИ И ПОЛ. РАЗПРЕДЕЛЕНИЕ НА
ПЕНСИОНЕРИТЕ ПО ГРУПИ И РАЗМЕРИ НА
ИНДИВИДУАЛНИЯ КОЕФИЦИЕНТ

4.1. Средно месечна работна заплата и среден месечен осигурителен доход за страната за изчисляване на индивидуален коефициент

ГОДИНА	Средно месечна работна заплата - НСИ				
	Общо за годината	I трим.	II трим.	III трим.	IV трим.
1948	10110				
1949	10585				
1950	11396				
1951	12327				
1952	539				
1953	579				
1954	612				
1955	628				
1956	648				
1957	679				
1958	696				
1959	720				
1960	782				
1961	828				
1962	85,00				
1963	87,58				
1964	89,67				
1965	92,42				
1966	96,42				
1967	107,00				
1968	113,83				
1969	117,17				
1970	123,83				
1971	126,50				
1972	130,92				
1973	139,17				
1974	142,00				
1975	146,42				
1976	148,08				
1977	151,42				
1978	157,25	137,67	148,33	153,67	188,33
1979	164,92	143,67	152,67	158,67	202,67
1980	182,50	164,67	173,67	179,33	211,00
1981	191,58	171,33	182,33	188,33	221,67
1982	196,92	180,67	181,00	192,33	233,67
1983	199,42	184,33	191,33	194,00	227,00
1984	207,33	187,67	194,67	202,00	243,33
1985	213,67	190,33	205,00	210,33	247,67
1986	224,75	202,67	213,67	220,00	261,00
1987	234,33	209,33	219,33	224,67	280,67
1988	252,08	220,67	229,33	239,33	316,67
1989	274,33	231,67	243,67	267,00	351,33
1990	377,75	287,67	323,00	355,67	545,00
1991	1 011,75	513,33	766,67	1 006,00	1 857,33
1992	2 047,33	1 554,00	1 818,00	2 140,33	2 663,00
1993	3 231,33	2 465,33	2 966,00	3 309,00	3 903,00
1994	4 960,42	3 822,00	4 432,00	4 903,33	6 062,00
1995	7 597,17	6 178,00	7 135,00	7 716,67	8 611,67
1996	13 269,00	8 477,67	10 404,00	13 880,00	20 515,00

4.1. Средно месечна работна заплата и среден месечен осигурителен доход за страната за изчисляване на индивидуален коефициент

(Продължение)

МЕСЕЦИ	1997 г.		1998 г.		1999 г.		2000 г.	
	Средна месечна работна заплата - НСИ	Среден месечен осигурителен доход - НОИ	Средна месечна работна заплата - НСИ	Среден месечен осигурителен доход - НОИ	Средна месечна работна заплата - НСИ	Среден месечен осигурителен доход - НОИ	Средна месечна работна заплата - НСИ	Среден месечен осигурителен доход - НОИ
януари	30 322	27 782	159 480	152 017	183 368	177 303	199	192,10
февруари	55 909	52 713	160 333	150 119	182 758	175 802	203	195,53
март	101 617	80 121	171 930	157 686	193 111	176 152	217	209,46
април	117 995	101 144	175 095	162 211	192 412	174 496	218	208,52
май	137 301	119 402	174 865	160 687	201 197	178 629	225	215,74
юни	152 230	125 833	180 575	161 619	197 043	178 851	223	208,23
юли	146 690	129 270	179 763	164 605	199,83	183,93	223	215,66
август	148 124	132 939	178 093	164 840	200,09	181,88	222	218,11
септември	166 750	138 426	187 998	171 604	210,91	185,75	235	224,27
октомври	161 765	142 115	183 862	177 458	201,95	183,23	224	226,35
ноември	169 738	150 185	183 745	180 828	205,32	183,97	234	248,50
декември	185 173	167 614	190 410	183 587	211,47	186,99	246	252,52
средногодишно	132 317	113 557	187 438	164 790	201,00	180,05	225	217,11

МЕСЕЦИ	2001 г.		2002 г.		2003 г.		2004 г.	
	Средна месечна работна заплата - НСИ	Среден месечен осигурителен доход - НОИ	Средна месечна работна заплата - НСИ	Среден месечен осигурителен доход - НОИ	Средна месечна работна заплата - НСИ	Среден месечен осигурителен доход - НОИ	Средна месечна работна заплата - НСИ	Среден месечен осигурителен доход - НОИ
януари	231	230,68	245	248,45	262	276,08	275	290,23
февруари	228	221,10	246	245,76	257	273,19	274	288,60
март	239	233,01	257	249,00	273	273,89	288	306,58
април	248	243,28	253	258,77	272	283,40	285	302,89
май	254	253,53	260	262,41	279	280,47	292	306,90
юни	254	251,61	257	254,14	273	271,37	287	302,95
юли	249	248,07	259	259,44	272	277,69	291	307,78
август	248	248,63	258	258,68	270	269,61	288	307,92
септември	256	245,20	265	260,68	283	275,14	300	309,14
октомври	253	248,92	263	259,07	272	272,16	293	306,81
ноември	255	259,59	263	271,61	281	282,09	300	315,96
декември	270	265,24	273	285,13	298	328,52	318	356,40
средногодишно	240	242,96	258	259,75	273,33	280,76	292	308,80

МЕСЕЦИ	2005 г.		2006 г.		2007 г.		2008 г.	
	Средна месечна работна заплата - НСИ	Среден месечен осигурителен доход - НОИ	Средна месечна работна заплата - НСИ	Среден месечен осигурителен доход - НОИ	Средна месечна работна заплата - НСИ	Среден месечен осигурителен доход - НОИ	Средна месечна работна заплата - НСИ	Среден месечен осигурителен доход - НОИ
януари	294	319,29	324	339,83	377	369,74	479	460,81
февруари	293	316,50	322	338,47	380	370,98	474	466,25
март	310	326,28	340	345,52	396	379,43	500	480,55
април	310	330,95	343	353,71	400	385,25	512	489,46
май	319	336,43	346	355,97	411	382,22	503	488,42
юни	314	324,16	345	348,38	408	380,62	515	489,41
юли	317	331,50	350	351,36	420	397,13	517	492,42
август	310	327,76	349	345,24	419	397,96	514	493,38
септември	324	332,84	363	352,54	434	406,24	538	509,75
октомври	317	328,31	354	351,39	430	398,76	538	510,61
ноември	321	340,39	361	361,38	448	429,00	542	538,60
декември	340	370,11	388	404,35	474	473,53	566	584,02
средногодишно	324	331,62	360	354,50	431	398,17	524	500,56

4.1. Средно месечна работна заплата и среден месечен осигурителен доход за страната за изчисляване на индивидуален коефициент

(Продължение и край)

МЕСЕЦИ	2009 г.		2010 г.		2011 г.		2012 г.	
	Средна месечна работна заплата - НСИ	Среден месечен осигурителен доход - НОИ	Средна месечна работна заплата - НСИ	Среден месечен осигурителен доход - НОИ	Средна месечна работна заплата - НСИ	Среден месечен осигурителен доход - НОИ	Средна месечна работна заплата - НСИ	Среден месечен осигурителен доход - НОИ
януари	557	536,51	611	558,83	663	579,57	720	601,80
февруари	553	534,58	610	558,85	633	574,60	719	595,51
март	579	549,59	636	567,60	689	589,06	754	610,36
април	593	555,67	643	568,12	710	598,05	760	620,10
май	585	556,82	640	568,71	698	592,28	758	615,84
юни	587	552,90	636	562,38	690	583,56	755	609,30
юли	578	548,94	637	562,53	691	587,98	750	613,80
август	576	545,71	630	559,52	683	582,68	744	608,17
септември	594	558,69	649	568,39	704	595,52	768	621,38
октомври	594	555,50	650	569,73	706	596,51	776	626,95
ноември	600	565,77	667	586,11	723	612,72	778	630,61
декември	625	597,26	691	612,90	752	636,48	812	661,75
средногодишно	585	554,78	648	570,34	686	594,15	731	618,06

МЕСЕЦИ	2013 г.		2014 г.		2015 г.		2016 г.	
	Средна месечна работна заплата - НСИ	Среден месечен осигурителен доход - НОИ	Средна месечна работна заплата - НСИ	Среден месечен осигурителен доход - НОИ	Средна месечна работна заплата - НСИ	Среден месечен осигурителен доход - НОИ	Средна месечна работна заплата - НСИ	Среден месечен осигурителен доход - НОИ
януари	773	634,55	794	664,17	856	706,55	926	753,10
февруари	766	628,85	780	659,26	839	701,06	914	743,25
март	796	644,26	813	678,89	882	721,40	952	764,07
април	809	646,14	834	687,91	897	727,52	962	772,76
май	799	651,65	816	681,99	873	723,54	942	768,85
юни	789	642,24	802	671,28	868	714,05	936	755,73
юли	800	643,49	815	676,38	879	715,57	947	763,04
август	777	636,96	793	671,51	858	714,91	923	755,00
септември	801	647,28	820	683,34	885	724,60	954	768,18
октомври	820	652,72	841	689,62	902	733,36	982	780,75
ноември	818	661,26	833	700,16	905	749,74	974	793,92
декември	846	694,83	865	735,46	937	783,76	1012	821,65
средногодишно	775	648,73	822	683,34	878	726,40	948	770,07

МЕСЕЦИ	2017 г.		2018 г.		2019 г.		2020 г.	
	Средна месечна работна заплата - НСИ	Среден месечен осигурителен доход - НОИ	Средна месечна работна заплата - НСИ	Среден месечен осигурителен доход - НОИ	Средна месечна работна заплата - НСИ	Среден месечен осигурителен доход - НОИ	Средна месечна работна заплата - НСИ	Среден месечен осигурителен доход - НОИ
януари	995	795,09	1075	863,18				
февруари	987	791,26	1049	860,14				
март	1036	811,13	1107	879,67				
април	1060	825,92	1145	893,27				
май	1035	814,36	1110	884,18				
юни	1027	803,13	1119	875,00				
юли	1039	811,75						
август	1008	804,44						
септември	1064	826,37						
октомври	1084	834,57						
ноември	1078	851,25						
декември	1123	888,10						
средногодишно	1060	821,51						

4.2. Средномесечен и дванадесет месечен осигурителен доход за страната за периода 2000-2017 г.

Година	Месец	Месечен осигурителен доход по чл. 70, ал. 4 КСО	12-месечен осигурителен доход по чл. 70, ал. 2 КСО	ПЕРИОДИ
2000 година	Януари	192,10	180,05	01.01.1999 г. - 31.12.1999 г.
	Февруари	195,53	180,95	01.02.1999 г. - 31.01.2000 г.
	Март	209,46	182,25	01.03.1999 г. - 29.02.2000 г.
	Април	208,52	184,38	01.04.1999 г. - 31.03.2000 г.
	Май	215,74	186,69	01.05.1999 г. - 30.04.2000 г.
	Юни	208,23	189,60	01.06.1999 г. - 31.05.2000 г.
	Юли	215,66	192,32	01.07.1999 г. - 30.06.2000 г.
	Август	218,11	195,18	01.08.1999 г. - 31.07.2000 г.
	Септември	224,27	198,81	01.09.1999 г. - 31.08.2000 г.
	Октомври	226,35	202,92	01.10.1999 г. - 30.09.2000 г.
	Ноември	248,50	207,42	01.11.1999 г. - 31.10.2000 г.
	Декември	252,52	213,75	01.12.1999 г. - 30.11.2000 г.
2001 година	Януари	230,68	217,11	01.01.2000 г. - 31.12.2000 г.
	Февруари	221,10	222,89	01.02.2000 г. - 31.01.2001 г.
	Март	233,01	224,67	01.03.2000 г. - 28.02.2001 г.
	Април	243,28	226,36	01.04.2000 г. - 31.03.2001 г.
	Май	253,53	228,78	01.05.2000 г. - 30.04.2001 г.
	Юни	251,61	231,85	01.06.2000 г. - 31.05.2001 г.
	Юли	248,07	235,26	01.07.2000 г. - 30.06.2001 г.
	Август	248,63	237,63	01.08.2000 г. - 31.07.2001 г.
	Септември	245,20	240,11	01.09.2000 г. - 31.08.2001 г.
	Октомври	248,92	242,01	01.10.2000 г. - 30.09.2001 г.
	Ноември	259,59	243,91	01.11.2000 г. - 31.10.2001 г.
	Декември	265,24	244,92	01.12.2000 г. - 30.11.2001 г.
2002 година	Януари	248,45	242,96	01.01.2001 г. - 31.12.2001 г.
	Февруари	245,76	247,64	01.02.2001 г. - 31.01.2002 г.
	Март	249,00	249,61	01.03.2001 г. - 28.02.2002 г.
	Април	258,77	250,76	01.04.2001 г. - 31.03.2002 г.
	Май	262,41	252,06	01.05.2001 г. - 30.04.2002 г.
	Юни	254,14	252,87	01.06.2001 г. - 31.05.2002 г.
	Юли	259,44	253,07	01.07.2001 г. - 30.06.2002 г.
	Август	258,68	253,93	01.08.2001 г. - 31.07.2002 г.
	Септември	260,68	254,75	01.09.2001 г. - 31.08.2002 г.
	Октомври	259,07	256,11	01.10.2001 г. - 30.09.2002 г.
	Ноември	271,61	256,99	01.11.2001 г. - 31.10.2002 г.
	Декември	285,13	258,01	01.12.2001 г. - 30.11.2002 г.

4.2. Средномесечен и дванадесет месечен осигурителен доход за страната за периода 2000-2017 г.

(Продължение)

Година	Месец	Месечен осигурителен доход по чл. 70, ал. 4 КСО	12-месечен осигурителен доход по чл. 70, ал. 2 КСО	ПЕРИОДИ
2003 година	Януари	276,08	259,75	01.01.2002 г. - 31.12.2002 г.
	Февруари	273,19	261,54	01.02.2002 г. - 31.01.2003 г.
	Март	273,89	263,67	01.03.2002 г. - 28.02.2003 г.
	Април	283,40	265,58	01.04.2002 г. - 31.03.2003 г.
	Май	280,47	267,69	01.05.2002 г. - 30.04.2003 г.
	Юни	271,37	269,38	01.06.2002 г. - 31.05.2003 г.
	Юли	277,69	270,87	01.07.2002 г. - 30.06.2003 г.
	Август	269,61	272,44	01.08.2002 г. - 31.07.2003 г.
	Септември	275,14	273,32	01.09.2002 г. - 31.08.2003 г.
	Октомври	272,16	274,66	01.10.2002 г. - 30.09.2003 г.
	Ноември	282,09	275,77	01.11.2002 г. - 31.10.2003 г.
	Декември	328,52	276,73	01.12.2002 г. - 30.11.2003 г.
2004 година	Януари	290,23	280,76	01.01.2003 г. - 31.12.2003 г.
	Февруари	288,60	281,86	01.02.2003 г. - 31.01.2004 г.
	Март	306,58	282,94	01.03.2003 г. - 29.02.2004 г.
	Април	302,89	285,56	01.04.2003 г. - 31.03.2004 г.
	Май	306,90	287,35	01.05.2003 г. - 30.04.2004 г.
	Юни	302,95	289,70	01.06.2003 г. - 31.05.2004 г.
	Юли	307,78	292,31	01.07.2003 г. - 30.06.2004 г.
	Август	307,92	294,84	01.08.2003 г. - 31.07.2004 г.
	Септември	309,14	297,87	01.09.2003 г. - 31.08.2004 г.
	Октомври	306,81	300,67	01.10.2003 г. - 30.09.2004 г.
	Ноември	315,96	303,58	01.11.2003 г. - 31.10.2004 г.
	Декември	356,40	306,45	01.12.2003 г. - 30.11.2004 г.
2005 година	Януари	319,29	308,80	01.01.2004 г. - 31.12.2004 г.
	Февруари	316,50	310,97	01.02.2004 г. - 31.01.2005 г.
	Март	326,28	313,00	01.03.2004 г. - 28.02.2005 г.
	Април	330,95	314,55	01.04.2004 г. - 31.03.2005 г.
	Май	336,43	316,83	01.05.2004 г. - 30.04.2005 г.
	Юни	324,16	319,21	01.06.2004 г. - 31.05.2005 г.
	Юли	331,50	320,05	01.07.2004 г. - 30.06.2005 г.
	Август	327,76	322,00	01.08.2004 г. - 31.07.2005 г.
	Септември	332,84	323,65	01.09.2004 г. - 31.08.2005 г.
	Октомври	328,31	325,03	01.10.2004 г. - 30.09.2005 г.
	Ноември	340,39	326,83	01.11.2004 г. - 31.10.2005 г.
	Декември	370,11	329,03	01.12.2004 г. - 30.11.2005 г.

4.2. Средномесечен и дванадесет месечен осигурителен доход за страната за периода 2000-2017 г.

(Продължение)

Година	Месец	Месечен осигурителен доход по чл. 70, ал. 4 КСО	12-месечен осигурителен доход по чл. 70, ал. 2 КСО	ПЕРИОДИ
2006 година	Януари	339,83	331,62	01.01.2005 г. - 31.12.2005 г.
	Февруари	338,47	334,11	01.02.2005 г. - 31.01.2006 г.
	Март	345,52	335,84	01.03.2005 г. - 28.02.2006 г.
	Април	353,71	337,41	01.04.2005 г. - 31.03.2006 г.
	Май	355,97	339,32	01.05.2005 г. - 30.04.2006 г.
	Юни	348,38	340,95	01.06.2005 г. - 31.05.2006 г.
	Юли	351,36	343,00	01.07.2005 г. - 30.06.2006 г.
	Август	345,24	343,62	01.08.2005 г. - 31.07.2006 г.
	Септември	352,54	345,02	01.09.2005 г. - 31.08.2006 г.
	Октомври	351,39	347,72	01.10.2005 г. - 30.09.2006 г.
	Ноември	361,38	348,77	01.11.2005 г. - 31.10.2006 г.
	Декември	404,35	351,32	01.12.2005 г. - 30.11.2006 г.
2007 година	Януари	369,74	354,50	01.01.2006 г. - 31.12.2006 г.
	Февруари	370,98	357,06	01.02.2006 г. - 31.01.2007 г.
	Март	379,43	359,67	01.03.2006 г. - 28.02.2007 г.
	Април	385,25	362,57	01.04.2006 г. - 31.03.2007 г.
	Май	382,22	365,33	01.05.2006 г. - 30.04.2007 г.
	Юни	380,62	367,64	01.06.2006 г. - 31.05.2007 г.
	Юли	397,13	370,36	01.07.2006 г. - 30.06.2007 г.
	Август	397,96	373,42	01.08.2006 г. - 31.07.2007 г.
	Септември	406,24	377,65	01.09.2006 г. - 31.08.2007 г.
	Октомври	398,76	382,90	01.10.2006 г. - 30.09.2007 г.
	Ноември	429,00	385,98	01.11.2006 г. - 31.10.2007 г.
	Декември	473,53	392,09	01.12.2006 г. - 30.11.2007 г.
2008 година	Януари	460,81	398,17	01.01.2007 г. - 31.12.2007 г.
	Февруари	466,25	405,62	01.02.2007 г. - 31.01.2008 г.
	Март	480,55	413,46	01.03.2007 г. - 29.02.2008 г.
	Април	489,46	421,79	01.04.2007 г. - 31.03.2008 г.
	Май	488,42	430,46	01.05.2007 г. - 30.04.2008 г.
	Юни	489,41	439,44	01.06.2007 г. - 31.05.2008 г.
	Юли	492,42	448,60	01.07.2007 г. - 30.06.2008 г.
	Август	493,38	455,83	01.08.2007 г. - 31.07.2008 г.
	Септември	509,75	463,78	01.09.2007 г. - 31.08.2008 г.
	Октомври	510,61	473,18	01.10.2007 г. - 30.09.2008 г.
	Ноември	538,60	482,48	01.11.2007 г. - 31.10.2008 г.
	Декември	584,02	491,58	01.12.2007 г. - 30.11.2008 г.

4.2. Средномесечен и дванадесет месечен осигурителен доход за страната за периода 2000-2017 г.

(Продължение)

Година	Месец	Месечен осигурителен доход по чл. 70, ал. 4 КСО	12-месечен осигурителен доход по чл. 70, ал. 2 КСО	ПЕРИОДИ
2009 година	Януари	536,51	500,56	01.01.2008 г. - 31.12.2008 г.
	Февруари	534,58	506,57	01.02.2008 г. - 31.01.2009 г.
	Март	549,59	512,07	01.03.2008 г. - 28.02.2009 г.
	Април	555,67	517,60	01.04.2008 г. - 31.03.2009 г.
	Май	556,82	522,97	01.05.2008 г. - 30.04.2009 г.
	Юни	552,90	528,57	01.06.2008 г. - 31.05.2009 г.
	Юли	548,94	533,90	01.07.2008 г. - 30.06.2009 г.
	Август	545,71	537,95	01.08.2008 г. - 31.07.2009 г.
	Септември	558,69	542,46	01.09.2008 г. - 31.08.2009 г.
	Октомври	555,50	547,50	01.10.2008 г. - 30.09.2009 г.
	Ноември	565,77	551,43	01.11.2008 г. - 31.10.2009 г.
	Декември	597,26	553,76	01.12.2008 г. - 30.11.2009 г.
2010 година	Януари	558,83	554,78	01.01.2009 г. - 31.12.2009 г.
	Февруари	558,85	556,64	01.02.2009 г. - 31.01.2010 г.
	Март	567,60	558,68	01.03.2009 г. - 28.02.2010 г.
	Април	568,12	560,17	01.04.2009 г. - 31.03.2010 г.
	Май	568,71	561,20	01.05.2009 г. - 30.04.2010 г.
	Юни	562,38	562,19	01.06.2009 г. - 31.05.2010 г.
	Юли	562,53	563,00	01.07.2009 г. - 30.06.2010 г.
	Август	559,52	563,37	01.08.2009 г. - 31.07.2010 г.
	Септември	568,39	564,53	01.09.2009 г. - 31.08.2010 г.
	Октомври	569,73	566,12	01.10.2009 г. - 30.09.2010 г.
	Ноември	586,11	567,29	01.11.2009 г. - 31.10.2010 г.
	Декември	612,90	569,00	01.12.2009 г. - 30.11.2010 г.
2011 година	Януари	579,57	570,33	01.01.2010 г. - 31.12.2010 г.
	Февруари	574,60	572,02	01.02.2010 г. - 31.01.2011 г.
	Март	589,06	573,30	01.03.2010 г. - 28.02.2011 г.
	Април	598,05	575,07	01.04.2010 г. - 31.03.2011 г.
	Май	592,28	577,54	01.05.2010 г. - 30.04.2011 г.
	Юни	583,56	579,51	01.06.2010 г. - 31.05.2011 г.
	Юли	587,98	581,31	01.07.2010 г. - 30.06.2011 г.
	Август	582,68	582,71	01.08.2010 г. - 31.07.2011 г.
	Септември	595,52	584,66	01.09.2010 г. - 31.08.2011 г.
	Октомври	596,51	587,71	01.10.2010 г. - 30.09.2011 г.
	Ноември	612,72	589,94	01.11.2010 г. - 31.10.2011 г.
	Декември	636,48	592,17	01.12.2010 г. - 30.11.2011 г.
2012 година	Януари	601,80	594,15	01.01.2011 г. - 31.12.2011 г.
	Февруари	595,51	595,94	01.02.2011 г. - 31.01.2012 г.
	Март	610,36	597,63	01.03.2011 г. - 29.02.2012 г.
	Април	620,10	599,36	01.04.2011 г. - 31.03.2012 г.
	Май	615,84	601,17	01.05.2011 г. - 30.04.2012 г.
	Юни	609,30	603,13	01.06.2011 г. - 31.05.2012 г.
	Юли	613,80	605,34	01.07.2011 г. - 30.06.2012 г.
	Август	608,17	606,87	01.08.2011 г. - 31.07.2012 г.
	Септември	621,38	609,71	01.09.2011 г. - 31.08.2012 г.
	Октомври	626,95	611,90	01.10.2011 г. - 30.09.2012 г.
	Ноември	630,61	614,46	01.11.2011 г. - 31.10.2012 г.
	Декември	661,75	615,96	01.12.2011 г. - 30.11.2012 г.

4.2. Средномесечен и дванадесет месечен осигурителен доход за страната за периода 2000-2017 г.

(Продължение)

Година	Месец	Месечен осигурителен доход по чл. 70, ал. 4 КСО	12-месечен осигурителен доход по чл. 70, ал. 2 КСО	ПЕРИОДИ
2013 година	Януари	634,55	618,06	01.01.2012 г. - 31.12.2012 г.
	Февруари	628,85	620,71	01.02.2012 г. - 31.01.2013 г.
	Март	644,26	623,40	01.03.2012 г. - 28.02.2013 г.
	Април	646,14	626,18	01.04.2012 г. - 31.03.2013 г.
	Май	651,65	628,35	01.05.2012 г. - 30.04.2013 г.
	Юни	642,24	631,35	01.06.2012 г. - 31.05.2013 г.
	Юли	643,49	634,17	01.07.2012 г. - 30.06.2013 г.
	Август	636,96	636,69	01.08.2012 г. - 31.07.2013 г.
	Септември	647,28	639,11	01.09.2012 г. - 31.08.2013 г.
	Октомври	652,72	641,29	01.10.2012 г. - 30.09.2013 г.
	Ноември	661,26	643,44	01.11.2012 г. - 31.10.2013 г.
	Декември	694,83	645,98	01.12.2012 г. - 30.11.2013 г.
2014 година	Януари	664,17	648,73	01.01.2013 г. - 31.12.2013 г.
	Февруари	659,26	651,12	01.02.2013 г. - 31.01.2014 г.
	Март	678,89	653,57	01.03.2013 г. - 28.02.2014 г.
	Април	687,91	656,39	01.04.2013 г. - 31.03.2014 г.
	Май	681,99	659,83	01.05.2013 г. - 30.04.2014 г.
	Юни	671,28	662,36	01.06.2013 г. - 31.05.2014 г.
	Юли	676,38	664,84	01.07.2013 г. - 30.06.2014 г.
	Август	671,51	667,65	01.08.2013 г. - 31.07.2014 г.
	Септември	683,34	670,58	01.09.2013 г. - 31.08.2014 г.
	Октомври	689,62	673,65	01.10.2013 г. - 30.09.2014 г.
	Ноември	700,16	676,75	01.11.2013 г. - 31.10.2014 г.
	Декември	735,46	679,98	01.12.2013 г. - 30.11.2014 г.
2015 година	Януари	706,55	683,34	01.01.2014 г. - 31.12.2014 г.
	Февруари	701,06	686,78	01.02.2014 г. - 31.01.2015 г.
	Март	721,40	690,18	01.03.2014 г. - 28.02.2015 г.
	Април	727,52	693,65	01.04.2014 г. - 31.03.2015 г.
	Май	723,54	696,93	01.05.2014 г. - 30.04.2015 г.
	Юни	714,05	700,39	01.06.2014 г. - 31.05.2015 г.
	Юли	715,57	704,04	01.07.2014 г. - 30.06.2015 г.
	Август	714,91	707,39	01.08.2014 г. - 31.07.2015 г.
	Септември	724,60	711,07	01.09.2014 г. - 31.08.2015 г.
	Октомври	733,36	714,57	01.10.2014 г. - 30.09.2015 г.
	Ноември	749,74	718,23	01.11.2014 г. - 31.10.2015 г.
	Декември	783,76	722,35	01.12.2014 г. - 30.11.2015 г.
2016 година	Януари	753,10	726,40	01.01.2015 г. - 31.12.2015 г.
	Февруари	743,25	730,15	01.02.2015 г. - 31.01.2016 г.
	Март	764,07	733,59	01.03.2015 г. - 29.02.2016 г.
	Април	772,76	737,08	01.04.2015 г. - 31.03.2016 г.
	Май	768,85	740,85	01.05.2015 г. - 30.04.2016 г.
	Юни	755,73	744,62	01.06.2015 г. - 31.05.2016 г.
	Юли	763,04	748,17	01.07.2015 г. - 30.06.2016 г.
	Август	755,00	752,22	01.08.2015 г. - 31.07.2016 г.
	Септември	768,18	755,60	01.09.2015 г. - 31.08.2016 г.
	Октомври	780,75	759,28	01.10.2015 г. - 30.09.2016 г.
	Ноември	793,92	763,23	01.11.2015 г. - 31.10.2016 г.
	Декември	821,65	766,89	01.12.2015 г. - 30.11.2016 г.

4.2. Средномесечен и дванадесет месечен осигурителен доход за страната за периода 2000-2017 г.

(Продължение и край)

Година	Месец	Месечен осигурителен доход по чл. 70, ал. 4 КСО	12-месечен осигурителен доход по чл. 70, ал. 2 КСО	ПЕРИОДИ
2017 година	Януари	795,09	770,07	01.01.2016 г. - 31.12.2016 г.
	Февруари	791,26	773,45	01.02.2016 г. - 31.01.2017 г.
	Март	811,13	777,36	01.03.2016 г. - 28.02.2017 г.
	Април	825,92	781,25	01.04.2016 г. - 31.03.2017 г.
	Май	814,36	785,68	01.05.2016 г. - 30.04.2017 г.
	Юни	803,13	789,50	01.06.2016 г. - 31.05.2017 г.
	Юли	811,75	793,55	01.07.2016 г. - 30.06.2017 г.
	Август	804,44	797,70	01.08.2016 г. - 31.07.2017 г.
	Септември	826,37	801,86	01.09.2016 г. - 31.08.2017 г.
	Октомври	834,57	806,77	01.10.2016 г. - 30.09.2017 г.
	Ноември	851,25	811,27	01.11.2016 г. - 31.10.2017 г.
	Декември	888,10	815,96	01.12.2016 г. - 30.11.2017 г.
Година	Месец	Месечен осигурителен доход по чл. 70, ал. 4 КСО	12-месечен осигурителен доход по чл. 70, ал. 2 КСО	ПЕРИОДИ
2018 година	Януари	863,18	821,51	01.01.2017 г. - 31.12.2017 г.
	Февруари	860,14	827,00	01.02.2017 г. - 31.01.2018 г.
	Март	879,67	832,60	01.03.2017 г. - 28.02.2018 г.
	Април	893,27	838,24	01.04.2017 г. - 31.03.2018 г.
	Май	884,18	843,84	01.05.2017 г. - 30.04.2018 г.
	Юни	875,00	849,72	01.06.2017 г. - 31.05.2018 г.
	Юли		855,83	01.07.2017 г. - 30.06.2018 г.
	Август			01.08.2017 г. - 31.07.2018 г.
	Септември			01.09.2017 г. - 31.08.2018 г.
	Октомври			01.10.2017 г. - 30.09.2018 г.
	Ноември			01.11.2017 г. - 31.10.2018 г.
	Декември			01.12.2017 г. - 30.11.2018 г.

4.3. Среден индивидуален коефициент на пенсионерите с лични първи пенсии по видове и пол към 31.12.2017 г.

ВИДОВЕ ПЕНСИИ	О Б Щ О			Лични първи пенсии за ОСВ (чл. 68, чл.68а, чл.69а и чл.69б от КСО)			Лични първи пенсии за ОСВ (чл. 69 от КСО)		
	ОБЩО	МЪЖЕ	ЖЕНИ	ОБЩО	МЪЖЕ	ЖЕНИ	ОБЩО	МЪЖЕ	ЖЕНИ
1. ЛИЧНИ ПЪРВИ ПЕНСИИ ЗА ОСИГУРИТЕЛЕН СТАЖ И ВЪЗРАСТ									
СЪСТОЯНИЕ -О Б Щ О	1,305	1,561	1,120	1,262	1,491	1,118	2,012	2,013	1,982
1.С осигурителен стаж - I категория труд	1,764	1,856	1,569	1,763	1,949	1,545	1,767	1,755	2,012
2.С осигурителен стаж - II категория труд	1,432	1,580	1,268	1,434	1,580	1,269	1,498	1,500	1,476
3.С осигурителен стаж - III категория труд	1,179	1,473	1,108	1,180	1,473	1,108	1,763	1,780	1,545
4.С осигурителен стаж, зачитащ се 1 за 3 год.	2,462	2,538	1,419	2,405	2,486	1,419	3,000	3,000	
5.С осигурителен стаж, зачитащ се 1 за 2 год.	2,628	2,628					2,628	2,628	
6.Със смесен осигурителен стаж	1,419	1,578	1,122	1,337	1,481	1,114	2,035	2,037	1,98
НЕПОКАЗАН	1,261	1,181	1,288	1,261	1,181	1,288			
2. ЛИЧНИ ПЪРВИ ПЕНСИИ ЗА ИНВАЛИДНОСТ ОБЩО ЗАБОЛЯВАНЕ									
СЪСТОЯНИЕ -О Б Щ О	0,920	1,021	0,837	0,920	1,021	0,838	1,418	1,433	1,146
С НАМАЛЕНА РАБОТОСПОСОБНОСТ									
над 90%	0,952	1,052	0,865	0,953	1,052	0,867	1,365	1,354	1,608
от 71 до 90%	0,933	1,037	0,851	0,933	1,038	0,852	1,472	1,527	0,916
от 50 до 70%	0,893	0,922	0,811	0,893	0,922	0,812	1,422	1,422	
3. ЛИЧНИ ПЪРВИ ПЕНСИИ ЗА ИНВАЛИДНОСТ ПОРАДИ ТРУДОВА ЗЛОПОЛУКА									
СЪСТОЯНИЕ -О Б Щ О	1,113	1,196	0,922	1,114	1,196	0,923	1,140	1,200	0,718
С НАМАЛЕНА РАБОТОСПОСОБНОСТ									
над 90%	1,148	1,241	0,855	1,149	1,241	0,856	1,223	1,223	
от 71 до 90%	1,124	1,235	0,903	1,126	1,237	0,903			
от 50 до 70%	1,105	1,179	0,935	1,105	1,179	0,937	1,091	1,184	0,718

Забележка: Колона "общо" включва и индивидуалните коефициенти на пенсионерите с пенсии от СВОК на ТПК.

4.4. Среден индивидуален коефициент на пенсионерите с новоотпуснати първи пенсии по видове и пол през 2017 г.

ВИДОВЕ ПЕНСИИ	О Б Щ О			Лични първи пенсии за ОСВ (чл. 68, чл.68а, чл. 69а и чл.69б от КСО)			Лични първи пенсии за ОСВ (чл. 69 от КСО)		
	ОБЩО	МЪЖЕ	ЖЕНИ	ОБЩО	МЪЖЕ	ЖЕНИ	ОБЩО	МЪЖЕ	ЖЕНИ
1. ЛИЧНИ ПЪРВИ ПЕНСИИ ЗА ОСИГУРИТЕЛЕН СТАЖ И ВЪЗРАСТ									
О Б Щ О	1,174	1,269	1,089	1,159	1,242	1,087	1,982	1,981	2,011
1.С осигурителен стаж - I категория труд	1,806	2,352	0,715	0,715		0,715	2,352	2,352	
2.С осигурителен стаж - II категория труд	1,271	1,380	1,194	1,271	1,380	1,194			
3.С осигурителен стаж - III категория труд	1,132	1,307	1,076	1,132	1,307	1,076			
4.С осигурителен стаж, зачитащ се 1 за 3 год.									
5.С осигурителен стаж, зачитащ се 1 за 2 год.									
6.Със смесен осигурителен стаж	1,209	1,256	1,114	1,182	1,220	1,110	1,98	1,978	2,011
НЕПОКАЗАН									
2. ЛИЧНИ ПЪРВИ ПЕНСИИ ЗА ИНВАЛИДНОСТ ОБЩО ЗАБОЛЯВАНЕ	О Б Щ О			Инвалидност поради общо заболяване (чл. 74 от КСО)			Инвалидност поради общо заболяване (чл. 69 от КСО)		
	ОБЩО	МЪЖЕ	ЖЕНИ	ОБЩО	МЪЖЕ	ЖЕНИ	ОБЩО	МЪЖЕ	ЖЕНИ
О Б Щ О	0,872	0,941	0,795	0,872	0,941	0,795			
С НАМАЛЕНА РАБОТОСПОСОБНОСТ									
над 90%	0,892	0,931	0,84	0,892	0,931	0,84			
от 71 до 90%	0,898	0,964	0,827	0,898	0,964	0,827			
от 50 до 70%	0,852	0,930	0,765	0,852	0,930	0,765			
3. ЛИЧНИ ПЪРВИ ПЕНСИИ ЗА ИНВАЛИДНОСТ ПОРАДИ ТРУДОВА ЗЛОПОЛУКА	О Б Щ О			Инвалидност поради трудова злополука и проф.болест (чл.78 от КСО)			Инвалидност поради трудова злополука и проф.болест (чл. 69 от КСО)		
	ОБЩО	МЪЖЕ	ЖЕНИ	ОБЩО	МЪЖЕ	ЖЕНИ	ОБЩО	МЪЖЕ	ЖЕНИ
О Б Щ О	0,901	0,916	0,856	0,901	0,916	0,856			
С НАМАЛЕНА РАБОТОСПОСОБНОСТ									
над 90%	0,855	0,855		0,855	0,855				
от 71 до 90%	1,090	1,165	0,640	1,090	1,165	0,640			
от 50 до 70%	0,840	0,817	0,892	0,840	0,817	0,892			

4.5. Разпределение на пенсионерите с новоотпуснати лични първи пенсии за ОСВ по размер на индивидуалния коефициент, пол и среден осигурителен стаж на пенсионерите през 2017 г.
(Общо)

N на група	ГРУПИ НА ИНДИВИДУАЛЕН КОЕФИЦИЕНТ	ОБЩО				МЪЖЕ				ЖЕНИ			
		БРОЙ	%	среден осигурителен стаж		БРОЙ	%	среден осигурителен стаж		БРОЙ	%	среден осигурителен стаж	
				превърнат	действителен			превърнат	действителен			превърнат	действителен
			ОБЩО			МЪЖЕ				ЖЕНИ			
1	до 0,500	338	0,6%	30,3	28,7	89	0,3%	29,7	28,0	249	0,9%	30,5	28,9
2	от 0,501 до 1,000	10 528	19,6%	34,7	32,8	4 141	16,1%	36,6	33,6	6 387	22,9%	33,5	32,3
3	от 1,001 до 1,200	2 965	5,5%	35,5	33,2	1 494	5,8%	36,3	32,6	1 471	5,3%	34,7	33,7
4	от 1,201 до 1,400	2 143	4,0%	36,5	33,8	1 118	4,3%	37,4	33,1	1 025	3,7%	35,6	34,6
5	от 1,401 до 1,600	1 414	2,6%	37,6	34,0	798	3,1%	38,5	32,7	616	2,2%	36,6	35,7
6	от 1,601 до 1,800	835	1,6%	39,8	34,5	499	1,9%	41,5	33,4	336	1,2%	37,3	36,1
7	от 1,801 до 2,000	515	1,0%	39,3	34,8	335	1,3%	40,1	34,1	180	0,6%	37,8	36,2
8	от 2,001 до 2,500	881	1,6%	40,7	35,0	580	2,3%	42,2	34,4	301	1,1%	37,9	36,1
9	от 2,501 до 3,000	546	1,0%	41,9	36,3	366	1,4%	43,7	36,2	180	0,6%	38,3	36,3
10	от 3,001 до 4,000	374	0,7%	41,3	37,2	250	1,0%	43,2	37,5	124	0,4%	37,3	36,6
11	от 4,001 до 6,000	26	0,05%	33,6	29,8	19	0,1%	35,4	30,6	7	0,03%	28,5	27,7
12	от 6,001 до 8,000												
13	от 8,001 до 10,000												
14	над 10,000												
15	Без индивидуален коеф. (отпуснати на минимален размер)	33 123	61,7%	37,2	34,7	16 055	62,4%	38,7	34,6	17 068	61,1%	35,7	34,9
	О Б Щ О :	53 688	100,0%	36,7	34,2	25 744	100,0%	38,4	34,2	27 944	100,0%	35,2	34,3

Забележка: В броя на пенсионерите за осигурителен стаж и възраст са включени пенсионерите с пенсии по чл.68, чл.68а,чл.69а, чл.69б и чл.69 от КСО.

ПРОЦЕНТ НА ПЕНСИОНЕРИТЕ ЗА ОСВ (ОБЩО), РАЗПРЕДЕЛЕНИ ПО ГРУПИ ИНДИВИДУАЛНИ КОЕФИЦИЕНТИ

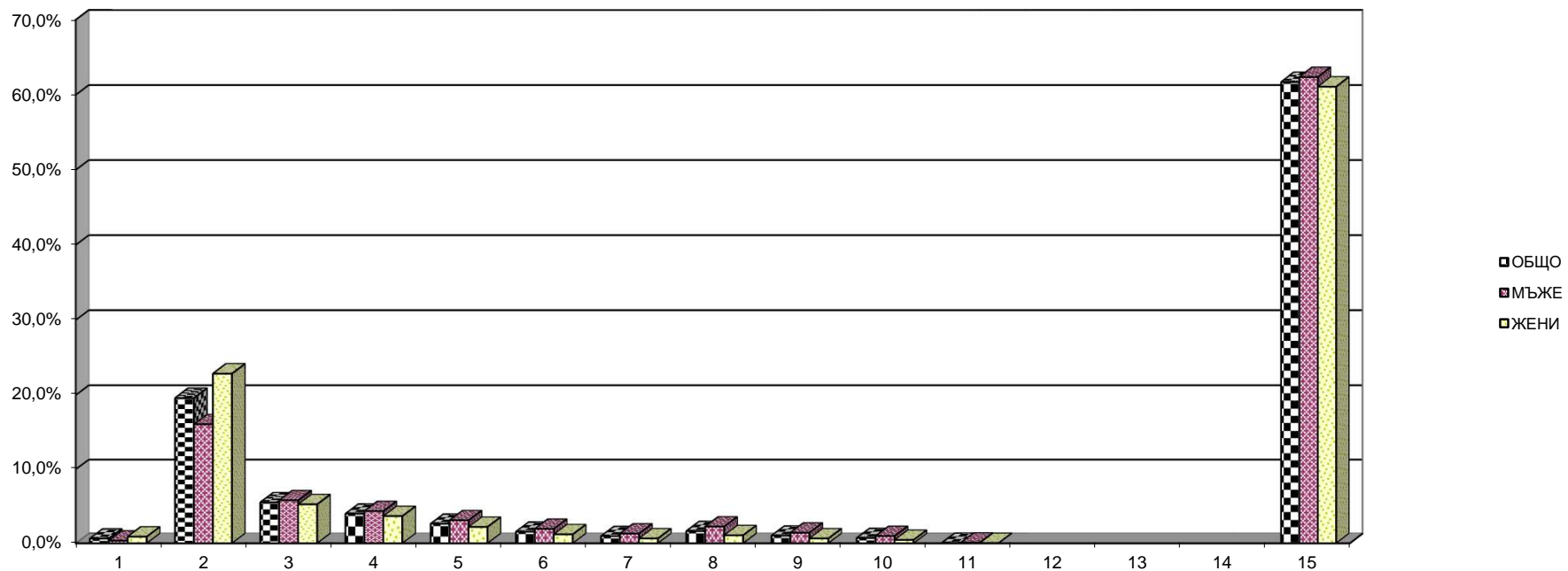

4.5. Разпределение на пенсионерите с новоотпуснати лични първи пенсии за ОСВ по размер на индивидуалния коефициент, пол и среден осигурителен стаж на пенсионерите през 2017 г.
(чл.68, чл.68а, чл.69а и чл.69б от КСО)

(Продължение)

N на група	ГРУПИ НА ИНДИВИДУАЛЕН КОЕФИЦИЕНТ	ОБЩО				МЪЖЕ				ЖЕНИ			
		БРОЙ	%	среден осигурителен стаж		БРОЙ	%	среден осигурителен стаж		БРОЙ	%	среден осигурителен стаж	
				превърнат	действителен			превърнат	действителен			превърнат	действителен
			ОБЩО			МЪЖЕ				ЖЕНИ			
1	до 0,500	338	0,7%	30,3	28,7	89	0,4%	29,7	28,0	249	0,9%	30,5	28,9
2	от 0,501 до 1,000	10 528	20,3%	34,7	32,8	4 141	17,3%	36,6	33,6	6 387	22,9%	33,5	32,3
3	от 1,001 до 1,200	2 960	5,7%	35,5	33,2	1 489	6,2%	36,3	32,6	1 471	5,3%	34,7	33,7
4	от 1,201 до 1,400	2 137	4,1%	36,5	33,9	1 112	4,6%	37,3	33,1	1 025	3,7%	35,6	34,6
5	от 1,401 до 1,600	1 335	2,6%	37,1	34,2	724	3,0%	37,6	32,9	611	2,2%	36,5	35,7
6	от 1,601 до 1,800	734	1,4%	38,4	34,9	399	1,7%	39,3	33,9	335	1,2%	37,3	36,2
7	от 1,801 до 2,000	488	0,9%	38,9	35,0	313	1,3%	39,6	34,3	175	0,6%	37,5	36,3
8	от 2,001 до 2,500	791	1,5%	39,9	35,5	494	2,1%	41,2	35,1	297	1,1%	37,8	36,2
9	от 2,501 до 3,000	507	1,0%	41,4	36,7	328	1,4%	43,1	36,9	179	0,6%	38,2	36,3
10	от 3,001 до 4,000	352	0,7%	40,5	37,5	229	1,0%	42,3	38,0	123	0,4%	37,1	36,6
11	от 4,001 до 6,000	26	0,05%	33,6	29,8	19	0,1%	35,4	30,6	7	0,03%	28,5	27,7
12	от 6,001 до 8,000												
13	от 8,001 до 10,000												
14	над 10,000												
15	Без индивидуален коеф. (отпуснати на минимален размер)	31 631	61,0%	36,6	34,9	14644	61,1%	37,7	34,9	16987	61,0%	35,6	34,9
	О Б Щ О :	51 827	100,0%	36,3	34,3	23 981	100,0%	37,6	34,4	27 846	100,0%	35,1	34,3

ПРОЦЕНТ НА НОВИТЕ ПЕНСИОНЕРИ ЗА ОСВ (чл. 68, чл.68а, чл.69а и чл.69б от КСО), РАЗПРЕДЕЛЕНИ ПО ГРУПИ ИНДИВИДУАЛНИ КОЕФИЦИЕНТИ

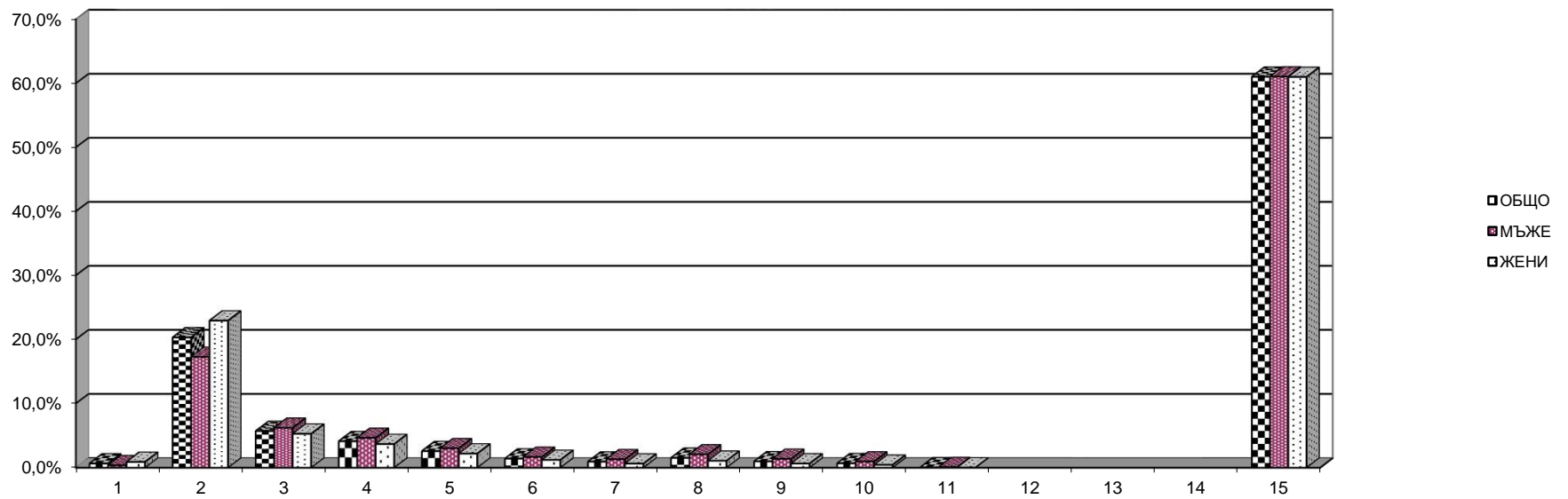

4.5. Разпределение на пенсионерите с новоотпуснати лични първи пенсии за ОСВ по размер на индивидуалния коефициент, пол и среден осигурителен стаж на пенсионерите през 2017 г.
(чл.69 от КСО)

(Продължение и край)

N на група	ГРУПИ НА ИНДИВИДУАЛЕН КОЕФИЦИЕНТ	ОБЩО				МЪЖЕ				ЖЕНИ			
		БРОЙ	%	среден осигурителен стаж		БРОЙ	%	среден осигурителен стаж		БРОЙ	%	среден осигурителен стаж	
				превърнат	действителен			превърнат	действителен			превърнат	действителен
			ОБЩО			МЪЖЕ				ЖЕНИ			
1	до 0,500												
2	от 0,501 до 1,000												
3	от 1,001 до 1,200	5	0,3%	47,2	32,7	5	0,3%	47,2	32,7				
4	от 1,201 до 1,400	6	0,3%	45,8	29,0	6	0,3%	45,8	29,0				
5	от 1,401 до 1,600	79	4,2%	47,0	31,1	74	4,2%	46,9	30,9	5	5,1%	49,0	34,3
6	от 1,601 до 1,800	101	5,4%	50,1	31,4	100	5,7%	50,2	31,4	1	1,0%	45,0	29,0
7	от 1,801 до 2,000	27	1,5%	46,8	30,5	22	1,2%	47,1	29,9	5	5,1%	45,5	33,1
8	от 2,001 до 2,500	90	4,8%	47,8	30,3	86	4,9%	47,9	30,2	4	4,1%	46,1	32,9
9	от 2,501 до 3,000	39	2,1%	48,3	30,6	38	2,2%	48,3	30,5	1	1,0%	49,7	36,9
10	от 3,001 до 4,000	22	1,2%	53,7	33,3	21	1,2%	53,6	33,0	1	1,0%	54,0	39,7
11	от 4,001 до 6,000												
12	от 6,001 до 8,000												
13	от 8,001 до 10,000												
14	над 10,000												
15	Без индивидуален коеф. (отпуснати на минимален размер)	1 492	80,2%	49,2	31,4	1411	80,0%	49,2	31,3	81	82,7%	48,3	33,6
	О Б Щ О :	1 861	100,0%	49,1	31,4	1 763	100,0%	49,1	31,2	98	100,0%	48,1	33,6

ПРОЦЕНТ НА НОВИТЕ ПЕНСИОНЕРИ ЗА ОСВ (чл. 69 от КСО), РАЗПРЕДЕЛЕНИ ПО ГРУПИ ИНДИВИДУАЛНИ КОЕФИЦИЕНТИ

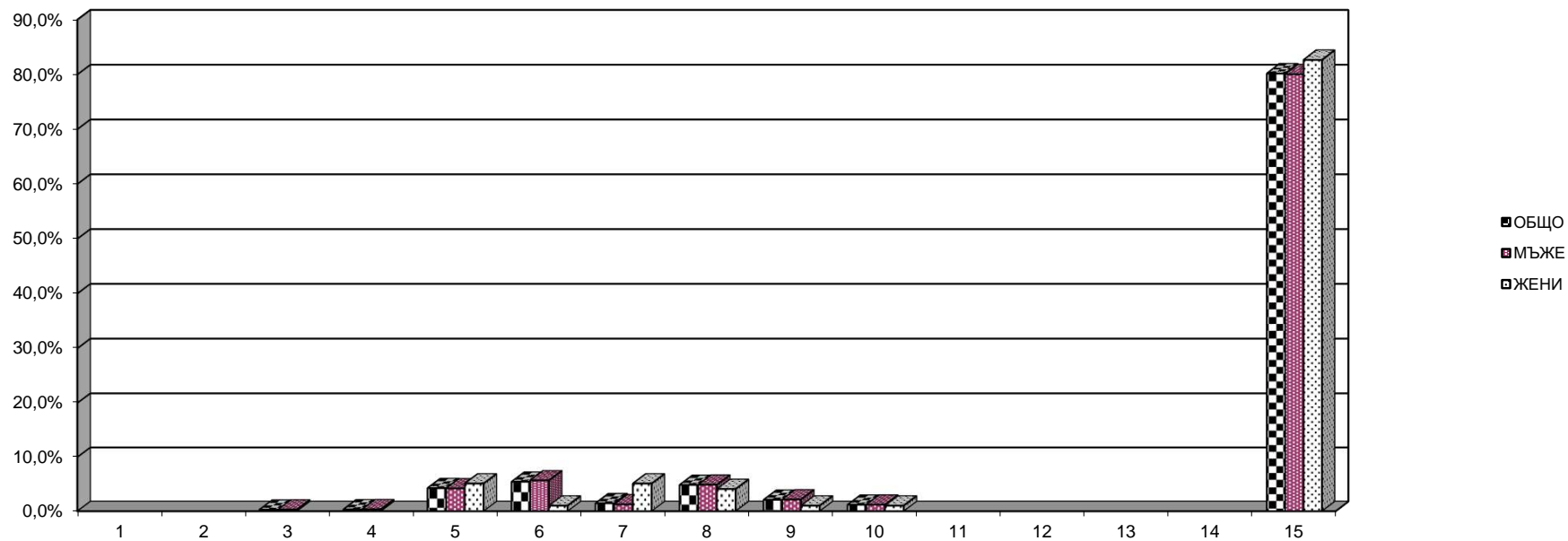

4.6.Разпределение на пенсионерите с лични първи пенсии
за ОСВ по размер на индивидуалния коефициент, пол и
среден осигурителен стаж на пенсионерите към 31.12.2017 г.
(Общо)

N на група	ГРУПИ НА ИНДИВИДУАЛЕН КОЕФИЦИЕНТ	ОБЩО				МЪЖЕ				ЖЕНИ			
		БРОЙ	%	среден осигурителен стаж		БРОЙ	%	среден осигурителен стаж		БРОЙ	%	среден осигурителен стаж	
				превърнат	действи-телен			превърнат	действи-телен			ЖЕНИ	превърнат
1	до 0,500	17 440	1,1%	27,6	26,7	2 546	0,4%	31,8	29,9	14 894	1,6%	26,9	26,1
2	от 0,501 до 1,000	558 013	34,7%	34,6	33,2	138 173	20,4%	39,4	36,4	419 840	45,0%	33,0	32,1
3	от 1,001 до 1,200	274 722	17,1%	36,5	34,3	89 871	13,3%	41,0	36,7	184 851	19,8%	34,4	33,2
4	от 1,201 до 1,400	214 566	13,3%	38,2	34,9	91 680	13,6%	42,2	36,7	122 886	13,2%	35,2	33,6
5	от 1,401 до 1,600	153 198	9,5%	40,1	35,2	83 653	12,4%	43,6	36,3	69 545	7,4%	35,9	33,9
6	от 1,601 до 1,800	109 781	6,8%	42,3	35,3	72 486	10,7%	45,3	35,7	37 295	4,0%	36,6	34,4
7	от 1,801 до 2,000	71 502	4,4%	43,5	35,5	48 797	7,2%	46,5	35,9	22 705	2,4%	37,1	34,8
8	от 2,001 до 2,500	98 651	6,1%	45,0	35,7	70 731	10,5%	47,6	35,8	27 920	3,0%	38,3	35,5
9	от 2,501 до 3,000	52 731	3,3%	46,8	36,1	40 721	6,0%	48,9	36,0	12 010	1,3%	39,6	36,4
10	от 3,001 до 4,000	31 156	1,9%	47,3	37,4	23 674	3,5%	49,7	37,6	7 482	0,8%	39,8	36,7
11	от 4,001 до 6,000	4 537	0,3%	46,5	37,4	3 504	0,5%	49,3	37,9	1 033	0,1%	37,4	35,6
12	от 6,001 до 8,000	443	0,03%	42,3	37,3	340	0,1%	44,2	38,0	103	0,01%	35,7	35,1
13	от 8,001 до 10,000	134	0,01%	43,1	38,1	101	0,01%	45,1	38,9	33	0,004%	37,1	35,7
14	над 10,000	84	0,01%	39,9	35,7	64	0,01%	42,4	37,1	20	0,002%	31,8	31,2
15	Без индивидуален коеф. (отпуснати на минимален размер)	22 757	1,4%	27,8	26,4	9 530	1,4%	29,0	26,7	13 227	1,4%	26,9	26,2
	О Б Щ О :	1 609 715	100,0%	38,0	34,2	675 871	100,0%	43,3	36,2	933 844	100,0%	34,1	32,8

Забележка: В броя на пенсионерите за ОСВ са включени пенсионерите с пенсии отпуснати по чл.68, чл.68а,чл.69а, чл.69б и чл.69 от КСО и пенсионерите с пенсии от СВОК на ТПК отпуснати по ЗП.

ПРОЦЕНТ НА ПЕНСИОНЕРИТЕ ЗА ОСВ (ОБЩО), РАЗПРЕДЕЛЕНИ ПО ГРУПИ ИНДИВИДУАЛНИ КОЕФИЦИЕНТИ

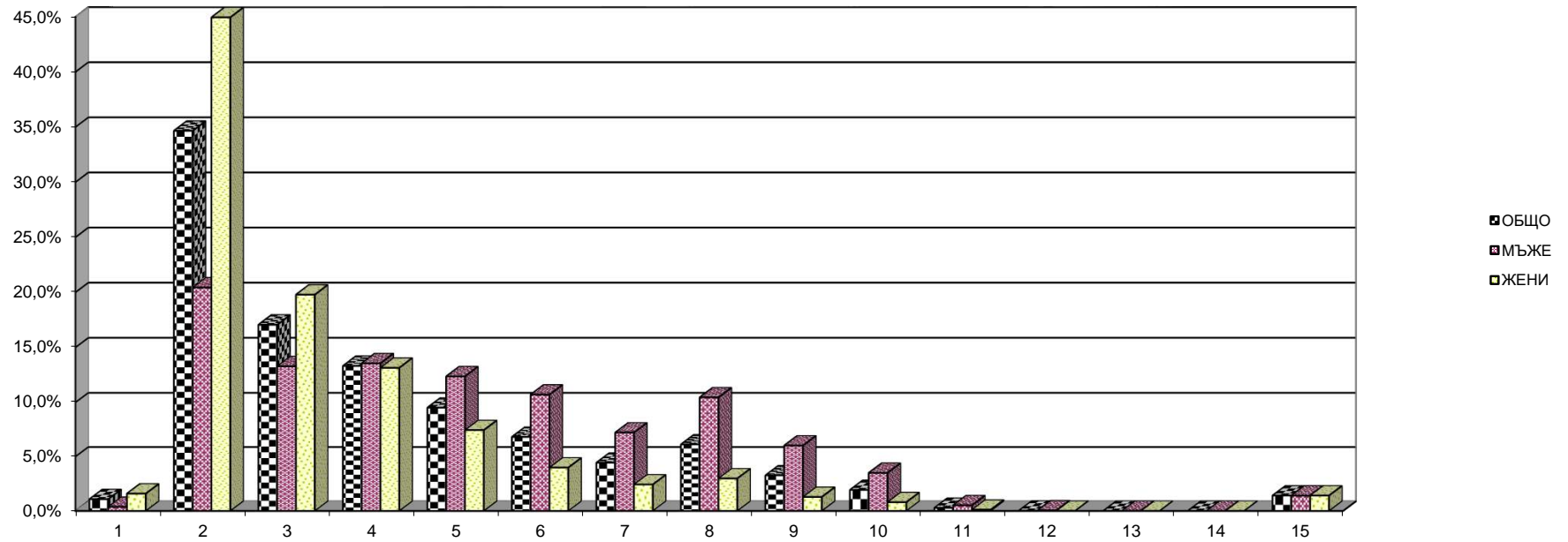

4.6.Разпределение на пенсионерите с лични първи пенсии
за ОСВ по размер на индивидуалния коефициент, пол и
среден осигурителен стаж на пенсионерите към 31.12.2017 г.
(чл.68, чл.68а, чл.69а и чл.69б от КСО)

(Продължение)

N на група	ГРУПИ НА ИНДИВИДУАЛЕН КОЕФИЦИЕНТ	ОБЩО				МЪЖЕ				ЖЕНИ			
		БРОЙ	%	среден осигурителен стаж		БРОЙ	%	среден осигурителен стаж		БРОЙ	%	среден осигурителен стаж	
				превърнат	действи-телен			превърнат	действи-телен			превърнат	действи-телен
1	до 0,500	17 378	1,1%	27,6	26,7	2 542	0,4%	31,8	29,9	14 836	1,6%	26,9	26,1
2	от 0,501 до 1,000	555 889	36,8%	34,6	33,2	138 069	23,6%	39,4	36,4	417 820	45,1%	33,0	32,1
3	от 1,001 до 1,200	271 355	17,9%	36,5	34,4	87 788	15,0%	40,9	36,8	183 567	19,8%	34,4	33,2
4	от 1,201 до 1,400	206 633	13,7%	37,9	35,0	84 427	14,4%	41,9	37,1	122 206	13,2%	35,2	33,6
5	от 1,401 до 1,600	139 198	9,2%	39,5	35,5	70 318	12,0%	43,0	37,1	68 880	7,4%	35,9	33,9
6	от 1,601 до 1,800	88 827	5,9%	41,1	35,9	52 259	8,9%	44,3	36,9	36 568	3,9%	36,5	34,4
7	от 1,801 до 2,000	60 003	4,0%	42,4	35,9	37 705	6,4%	45,6	36,6	22 298	2,4%	36,9	34,9
8	от 2,001 до 2,500	81 127	5,4%	44,0	36,3	53 900	9,2%	47,0	36,7	27 227	2,9%	38,1	35,6
9	от 2,501 до 3,000	39 052	2,6%	45,4	37,0	27 393	4,7%	48,1	37,2	11 659	1,3%	39,3	36,5
10	от 3,001 до 4,000	25 450	1,7%	45,4	37,7	18 080	3,1%	47,7	38,2	7 370	0,8%	39,6	36,8
11	от 4,001 до 6,000	4 256	0,3%	45,0	37,6	3 224	0,6%	47,4	38,2	1 032	0,1%	37,4	35,6
12	от 6,001 до 8,000	423	0,03%	41,4	37,4	320	0,1%	43,2	38,1	103	0,01%	35,7	35,1
13	от 8,001 до 10,000	132	0,01%	43,1	38,3	99	0,02%	45,1	39,1	33	0,004%	37,1	35,7
14	над 10,000	81	0,01%	39,8	36,0	61	0,01%	42,5	37,5	20	0,002%	31,8	31,2
15	Без индивидуален коеф. (отпуснати на минимален размер)	22 541	1,5%	27,6	26,4	9 332	1,6%	28,6	26,6	13 209	1,4%	26,9	26,2
	О Б Щ О :	1 512 345	100,0%	37,3	34,3	585 517	100,0%	42,5	36,6	926 828	100,0%	34,1	32,8

ПРОЦЕНТ НА ПЕНСИОНЕРИТЕ ЗА ОСВ (чл. 68, чл.68а, чл.69а и чл.69б от КСО), РАЗПРЕДЕЛЕНИ ПО ГРУПИ ИНДИВИДУАЛНИ КОЕФИЦИЕНТИ

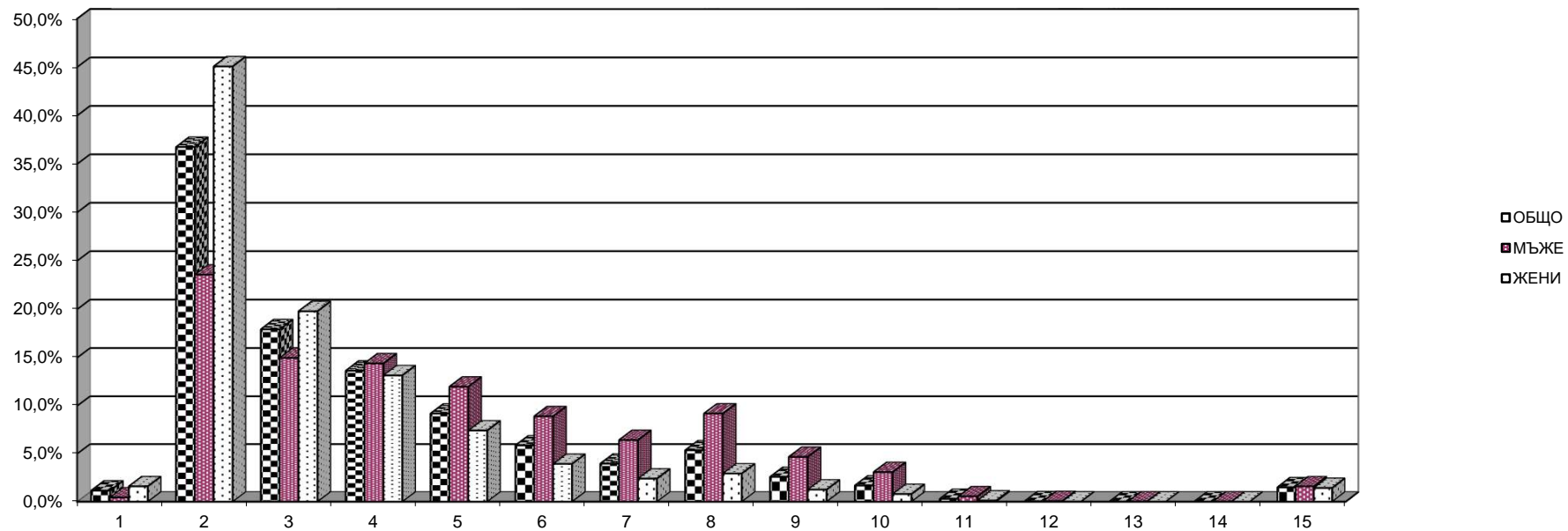

4.6.Разпределение на пенсионерите с лични първи пенсии
за ОСВ по размер на индивидуалния коефициент, пол и
среден осигурителен стаж на пенсионерите към 31.12.2017 г.
(чл.69 от КСО)

(Продължение и край)

N на група	ГРУПИ НА ИНДИВИДУАЛЕН КОЕФИЦИЕНТ	ОБЩО				МЪЖЕ				ЖЕНИ			
		БРОЙ	%	среден осигурителен стаж		БРОЙ	%	среден осигурителен стаж		БРОЙ	%	среден осигурителен стаж	
				превърнат	действи-телен			превърнат	действи-телен			ЖЕНИ	превърнат
1	до 0,500	1	0,001%	46,8	35,0	1	0,001%	46,8	35,0				
2	от 0,501 до 1,000	48	0,05%	43,9	31,8	44	0,05%	44,7	32,1	4	0,1%	35,0	29,1
3	от 1,001 до 1,200	1 984	2,1%	46,7	32,1	1 971	2,2%	46,8	32,2	13	0,5%	41,3	28,5
4	от 1,201 до 1,400	7 210	7,8%	45,8	31,6	7 073	7,9%	45,8	31,6	137	4,9%	43,1	30,5
5	от 1,401 до 1,600	13 718	14,8%	46,5	32,2	13 233	14,7%	46,5	32,3	485	17,2%	44,0	30,8
6	от 1,601 до 1,800	20 816	22,5%	47,8	32,7	20 162	22,5%	47,9	32,7	654	23,2%	44,5	31,6
7	от 1,801 до 2,000	11 436	12,4%	49,4	33,4	11 061	12,3%	49,6	33,5	375	13,3%	44,0	29,8
8	от 2,001 до 2,500	17 472	18,9%	49,5	32,7	16 796	18,7%	49,6	32,8	676	24,0%	45,4	30,6
9	от 2,501 до 3,000	13 672	14,8%	50,7	33,5	13 322	14,8%	50,7	33,5	350	12,4%	49,5	33,5
10	от 3,001 до 4,000	5 702	6,2%	56,0	35,7	5 593	6,2%	56,0	35,7	109	3,9%	53,9	36,0
11	от 4,001 до 6,000	280	0,3%	70,3	34,4	279	0,3%	70,3	34,4	1	0,04%	56,0	38,9
12	от 6,001 до 8,000	18	0,02%	62,5	35,4	18	0,02%	62,5	35,4				
13	от 8,001 до 10,000	2	0,002%	44,2	30,2	2	0,002%	44,2	30,2				
14	над 10,000	3	0,003%	42,0	29,2	3	0,003%	42,0	29,2				
15	Без индивидуален коеф. (отпуснати на минимален размер)	209	0,2%	49,1	31,5	195	0,2%	49,1	31,4	14	0,50%	48,6	33,7
	О Б Щ О :	92 571	100,0%	48,9	32,9	89 753	100,0%	49,0	33,0	2 818	100,0%	45,5	31,3

ПРОЦЕНТ НА ПЕНСИОНЕРИТЕ ЗА ОСВ (чл. 69 от КСО), РАЗПРЕДЕЛЕНИ ПО ГРУПИ ИНДИВИДУАЛНИ КОЕФИЦИЕНТИ

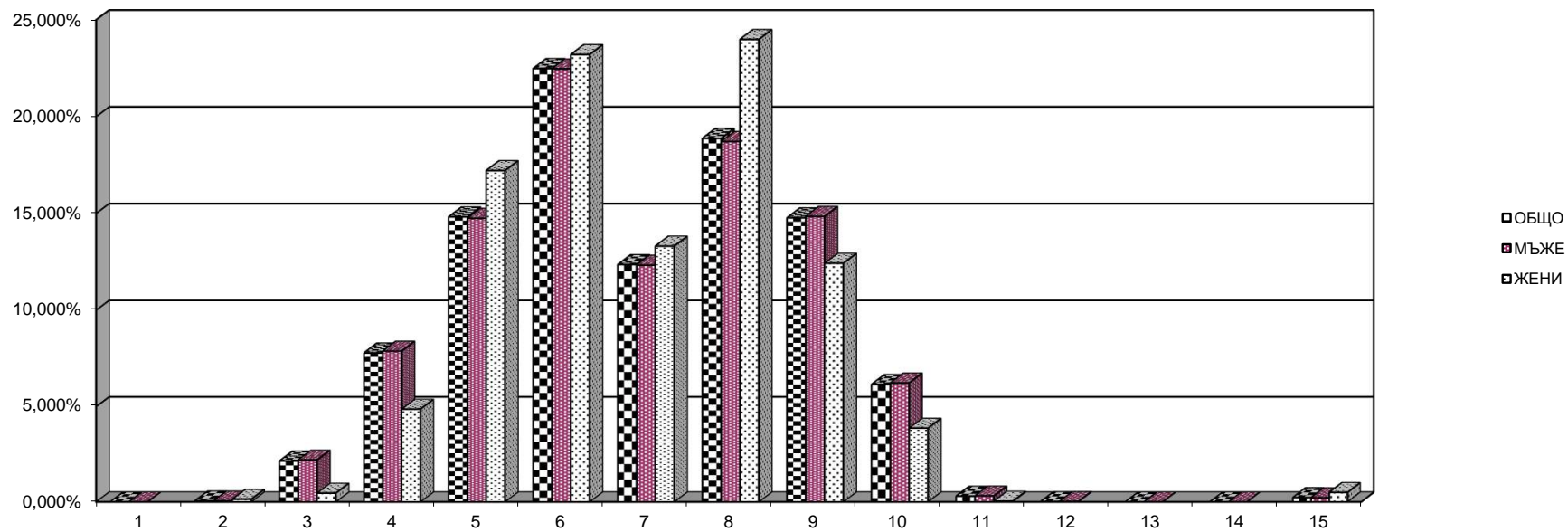

4.7. Разпределение на пенсионерите с лични първи пенсии
за инвалидност поради общо заболяване по размер на
индивидуален коефициент, пол и среден
осигурителен стаж на пенсионерите към 31.12.2017 г.
(Общо)

N на група	ГРУПИ НА ИНДИВИДУАЛЕН КОЕФИЦИЕНТ	ОБЩО				МЪЖЕ				ЖЕНИ			
		БРОЙ	%	среден осигурителен стаж		БРОЙ	%	среден осигурителен стаж		БРОЙ	%	среден осигурителен стаж	
				действителен	признат			действителен	признат			ЖЕНИ	действителен
1	до 0,500	44 698	11,6%	13,2	22,9	15 238	8,8%	10,3	28,5	29 460	13,9%	14,6	20,0
2	от 0,501 до 1,000	183 290	47,6%	22,4	12,0	73 102	42,4%	21,8	14,6	110 188	51,9%	22,8	10,2
3	от 1,001 до 1,200	42 014	10,9%	26,1	9,6	21 950	12,7%	25,0	11,8	20 064	9,4%	27,2	7,2
4	от 1,201 до 1,400	25 250	6,6%	27,0	9,3	14 531	8,4%	26,1	11,2	10 719	5,0%	28,3	6,7
5	от 1,401 до 1,600	15 050	3,9%	27,7	9,2	9 218	5,3%	26,9	10,8	5 832	2,7%	28,9	6,8
6	от 1,601 до 1,800	9 035	2,3%	28,2	9,4	5 680	3,3%	27,6	10,8	3 355	1,6%	29,2	7,0
7	от 1,801 до 2,000	5 769	1,5%	28,6	9,6	3 620	2,1%	28,2	10,9	2 149	1,0%	29,3	7,5
8	от 2,001 до 2,500	7 269	1,9%	28,9	9,9	4 700	2,7%	28,7	11,0	2 569	1,2%	29,2	8,0
9	от 2,501 до 3,000	2 761	0,7%	30,4	8,8	1 874	1,1%	30,3	9,6	887	0,4%	30,8	7,0
10	от 3,001 до 4,000	1 445	0,4%	31,8	7,6	977	0,6%	32,0	8,1	468	0,2%	31,3	6,4
11	от 4,001 до 6,000	213	0,1%	31,5	6,6	146	0,1%	31,5	7,1	67	0,03%	31,5	5,4
12	от 6,001 до 8,000	31	0,01%	30,6	6,2	22	0,01%	30,6	5,9	9	0,00%	30,6	6,9
13	от 8,001 до 10,000	6	0,002%	28,0	9,9	3	0,002%	25,1	12,1	3	0,001%	30,8	7,6
14	над 10,000	4	0,001%	28,8	9,1	4	0,002%	28,8	9,1				
15	Без индивидуален коеф. (отпуснати на минимален размер)	47 944	12,5%	12,1	15,6	21 294	12,4%	11,6	16,3	26 650	12,5%	12,6	15,0
	О Б Щ О :	384 779	100,0%	21,4	13,0	172 359	100,0%	21,3	14,8	212 420	100,0%	21,6	11,5

Забележка: Общото включва и пенсионерите с пенсии от СВОК на ТПК.

ПРОЦЕНТ НА ПЕНСИОНЕРИТЕ ЗА ИНВАЛИДНОСТ ПОРАДИ ОБЩО ЗАБОЛЯВАНЕ (ОБЩО), РАЗПРЕДЕЛЕНИ ПО ГРУПИ ИНДИВИДУАЛНИ КОЕФИЦИЕНТИ

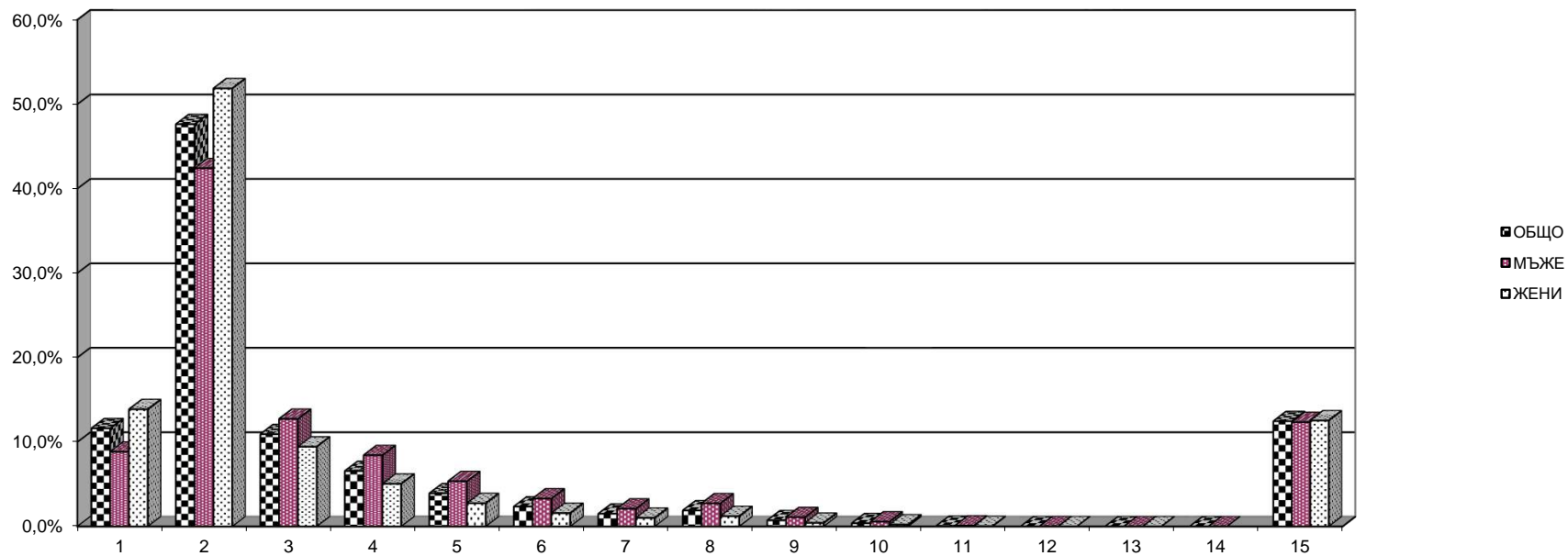

4.7. Разпределение на пенсионерите с лични първи пенсии
за инвалидност поради общо заболяване по размер на
индивидуален коефициент, пол и среден
осигурителен стаж на пенсионерите към 31.12.2017 г.
(чл.74 от КСО - от трудова дейност)

(Продължение)

N на група	ГРУПИ НА ИНДИВИДУАЛЕН КОЕФИЦИЕНТ	ОБЩО				МЪЖЕ				ЖЕНИ			
		БРОЙ	%	среден осигурителен стаж		БРОЙ	%	среден осигурителен стаж		БРОЙ	%	среден осигурителен стаж	
				действи-телен	признат			действи-телен	признат			действи-телен	признат
1	до 0,500	44 454	11,6%	13,1	22,9	15 190	8,8%	10,3	28,5	29 264	13,8%	14,6	20,0
2	от 0,501 до 1,000	182 882	47,6%	22,5	12,0	73 023	42,4%	21,9	14,6	109 859	51,9%	22,9	10,2
3	от 1,001 до 1,200	41 967	10,9%	26,1	9,6	21 921	12,7%	25,0	11,7	20 046	9,5%	27,2	7,2
4	от 1,201 до 1,400	25 208	6,6%	27,0	9,3	14 504	8,4%	26,1	11,2	10 704	5,1%	28,3	6,7
5	от 1,401 до 1,600	15 036	3,9%	27,7	9,2	9 205	5,3%	26,9	10,8	5 831	2,8%	28,9	6,8
6	от 1,601 до 1,800	9 023	2,3%	28,2	9,4	5 670	3,3%	27,6	10,8	3 353	1,6%	29,2	7,0
7	от 1,801 до 2,000	5 763	1,5%	28,6	9,6	3 614	2,1%	28,2	10,8	2 149	1,0%	29,3	7,5
8	от 2,001 до 2,500	7 266	1,9%	28,9	9,9	4 698	2,7%	28,7	11,0	2 568	1,2%	29,2	8,0
9	от 2,501 до 3,000	2 758	0,7%	30,5	8,8	1 872	1,1%	30,3	9,6	886	0,4%	30,8	7,0
10	от 3,001 до 4,000	1 445	0,4%	31,8	7,6	977	0,6%	32,0	8,1	468	0,2%	31,3	6,4
11	от 4,001 до 6,000	213	0,1%	31,5	6,6	146	0,1%	31,5	7,1	67	0,03%	31,5	5,4
12	от 6,001 до 8,000	31	0,01%	30,6	6,2	22	0,01%	30,6	5,9	9	0,004%	30,6	6,9
13	от 8,001 до 10,000	6	0,002%	28,0	9,9	3	0,002%	25,1	12,1	3	0,001%	30,8	7,6
14	над 10,000	4	0,001%	28,8	9,1	4	0,002%	28,8	9,1				
15	Без индивидуален коеф. (отпуснати на минимален размер)	47 925	12,5%	12,1	15,6	21 287	12,4%	11,6	16,3	26 638	12,6%	12,6	15
	О Б Щ О :	383 981	100,0%	21,4	13,0	172 136	100,0%	21,3	14,8	211 845	100,0%	21,6	11,5

ПРОЦЕНТ НА ПЕНСИОНЕРИТЕ ЗА ИНВАЛИДНАСТ ПОРАДИ ОБЩО ЗАБОЛЯВАНЕ (ОТ ТРУДОВА ДЕЙНОСТ),
РАЗПРЕДЕЛЕНИ ПО ГРУПИ ИНДИВИДУАЛНИ КОЕФИЦИЕНТИ

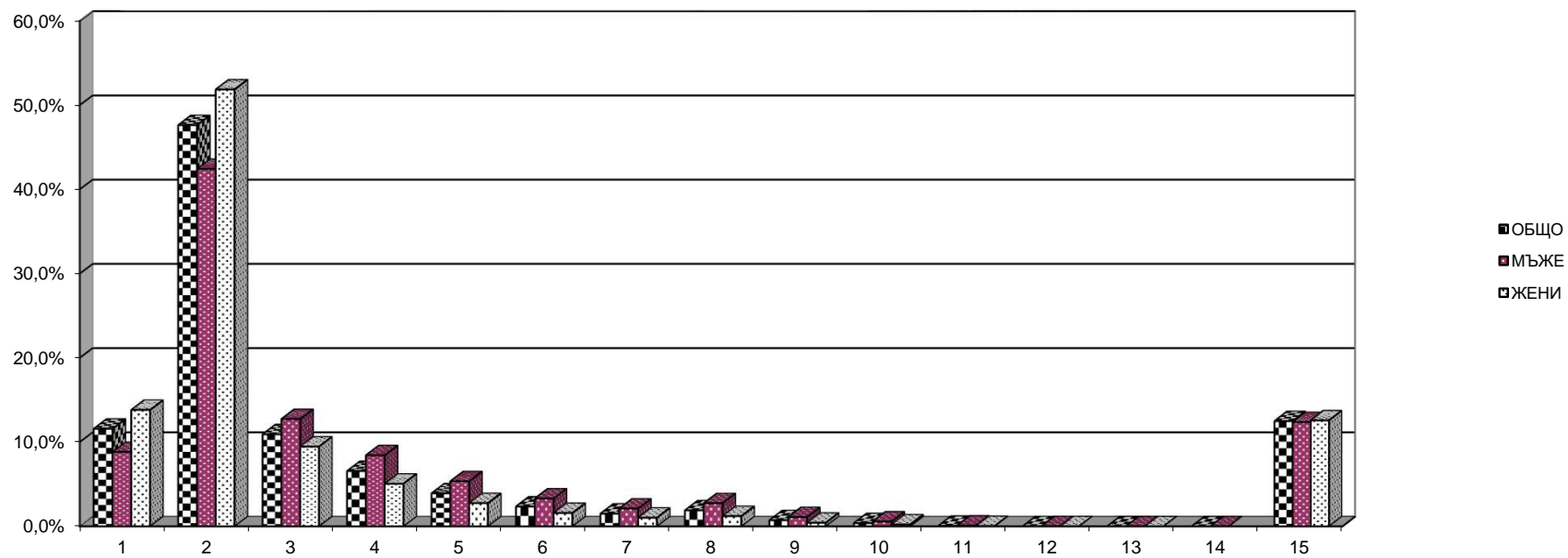

4.7. Разпределение на пенсионерите с лични първи пенсии
за инвалидност поради общо заболяване по размер на
индивидуален коефициент, пол и среден
осигурителен стаж на пенсионерите към 31.12.2017 г.
(чл.74 и чл. 69 от КСО)

(Продължение и край)

N на група	ГРУПИ НА ИНДИВИДУАЛЕН КОЕФИЦИЕНТ	ОБЩО				М Ъ Ж Е				Ж Е Н И			
		БРОЙ	%	среден осигурителен стаж		БРОЙ	%	среден осигурителен стаж		БРОЙ	%	среден осигурителен стаж	
				действи-телен	признат			действи-телен	признат			ЖЕНИ	действи-телен
1	до 0,500	1	1,7%	10,5	33,4	1	1,8%	10,5	33,4				
2	от 0,501 до 1,000	4	6,7%	12,1	29,5	3	5,3%	8,7	33,2	1	33,3%	22,3	18,7
3	от 1,001 до 1,200	10	16,7%	15,5	26,0	9	15,8%	15,5	26,3	1	33,3%	16,3	23,2
4	от 1,201 до 1,400	17	28,3%	14,5	28,3	17	29,8%	14,5	28,3				
5	от 1,401 до 1,600	11	18,3%	20,2	20,7	11	19,3%	20,2	20,7				
6	от 1,601 до 1,800	8	13,3%	17,6	24,7	7	12,3%	19,6	23,5	1	33,3%	3,5	33,5
7	от 1,801 до 2,000	5	8,3%	16,1	25,4	5	8,8%	16,1	25,4				
8	от 2,001 до 2,500	2	3,3%	17,7	24,4	2	3,5%	17,7	24,4				
9	от 2,501 до 3,000	1	1,7%	29,3	12,4	1	1,8%	29,3	12,4				
10	от 3,001 до 4,000												
11	от 4,001 до 6,000												
12	от 6,001 до 8,000												
13	от 8,001 до 10,000												
14	над 10,000												
15	Без индивидуален коеф. (отпуснати на минимален размер)	1	1,7%	13,3	32,8	1	1,8%	13,3	32,8				
	О Б Щ О :	60	100,0%	16,4	25,6	57	100,0%	16,5	25,7	3	100,0%	14,0	25,1

ПРОЦЕНТ НА ПЕНСИОНЕРИТЕ ЗА ИНВАЛИДНОСТ ПОРАДИ ОБЩО ЗАБОЛЯВАНЕ (чл.74 от КСО и чл.69 от КСО),
РАЗПРЕДЕЛЕНИ ПО ГРУПИ ИНДИВИДУАЛНИ КОЕФИЦИЕНТИ

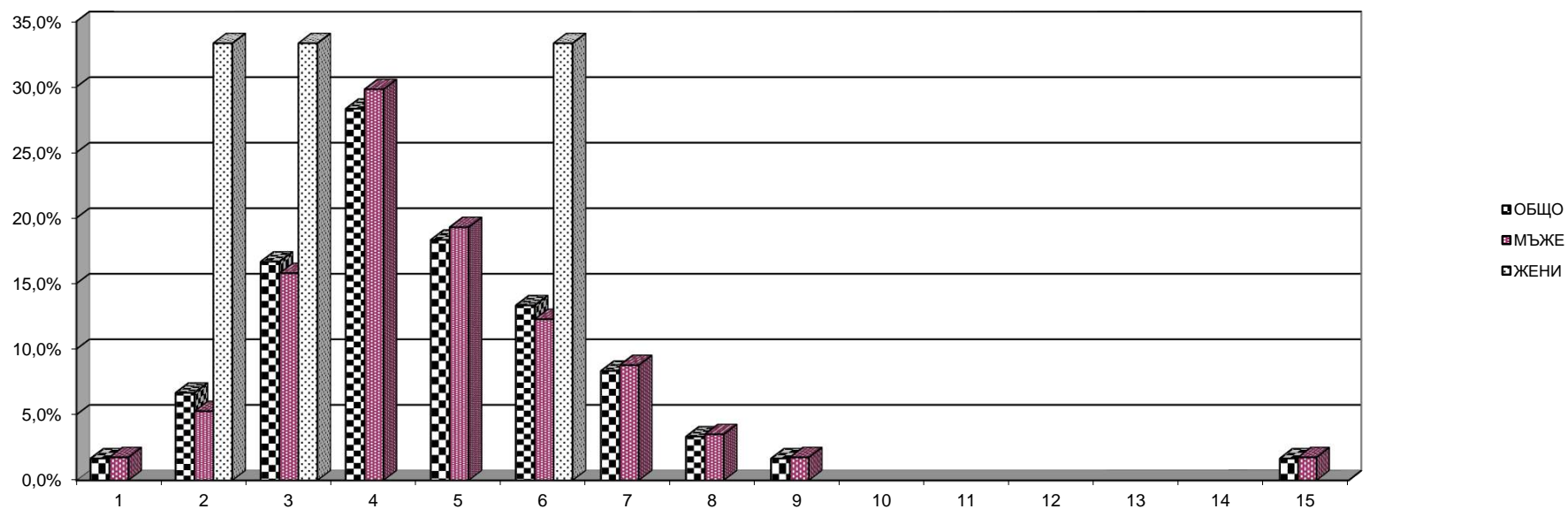

4.8. Разпределение на пенсионерите с лични първи пенсии за
инвалидност поради трудова злополука и професионална болест
по размер на индивидуалния коефициент и пол на
пенсионерите към 31.12.2017 г.
(Общо)

N на група	ГРУПИ НА ИНДИВИДУАЛЕН КОЕФИЦИЕНТ	ОБЩО		МЪЖЕ		ЖЕНИ	
		БРОЙ	% ОБЩО	БРОЙ	% МЪЖЕ	БРОЙ	% ЖЕНИ
1	до 0,500	290	5,2%	179	4,6%	111	6,6%
2	от 0,501 до 1,000	2 387	42,8%	1 414	36,2%	973	58,2%
3	от 1,001 до 1,200	930	16,7%	650	16,7%	280	16,7%
4	от 1,201 до 1,400	644	11,6%	502	12,9%	142	8,5%
5	от 1,401 до 1,600	385	6,9%	326	8,4%	59	3,5%
6	от 1,601 до 1,800	249	4,5%	223	5,7%	26	1,6%
7	от 1,801 до 2,000	165	3,0%	144	3,7%	21	1,3%
8	от 2,001 до 2,500	220	3,9%	205	5,3%	15	0,9%
9	от 2,501 до 3,000	87	1,6%	82	2,1%	5	0,3%
10	от 3,001 до 4,000	30	0,5%	28	0,7%	2	0,1%
11	от 4,001 до 6,000	9	0,2%	8	0,2%	1	0,06%
12	от 6,001 до 8,000						
13	от 8,001 до 10,000						
14	над 10,000						
15	Без индивидуален коеф, (отпуснати на минимален размер)	178	3,2%	140	3,6%	38	2,3%
	О Б Щ О :	5 574	100,0%	3 901	100,0%	1 673	100,0%

Забележка: Общото включва и пенсионерите с пенсии от СВОК на ТПК

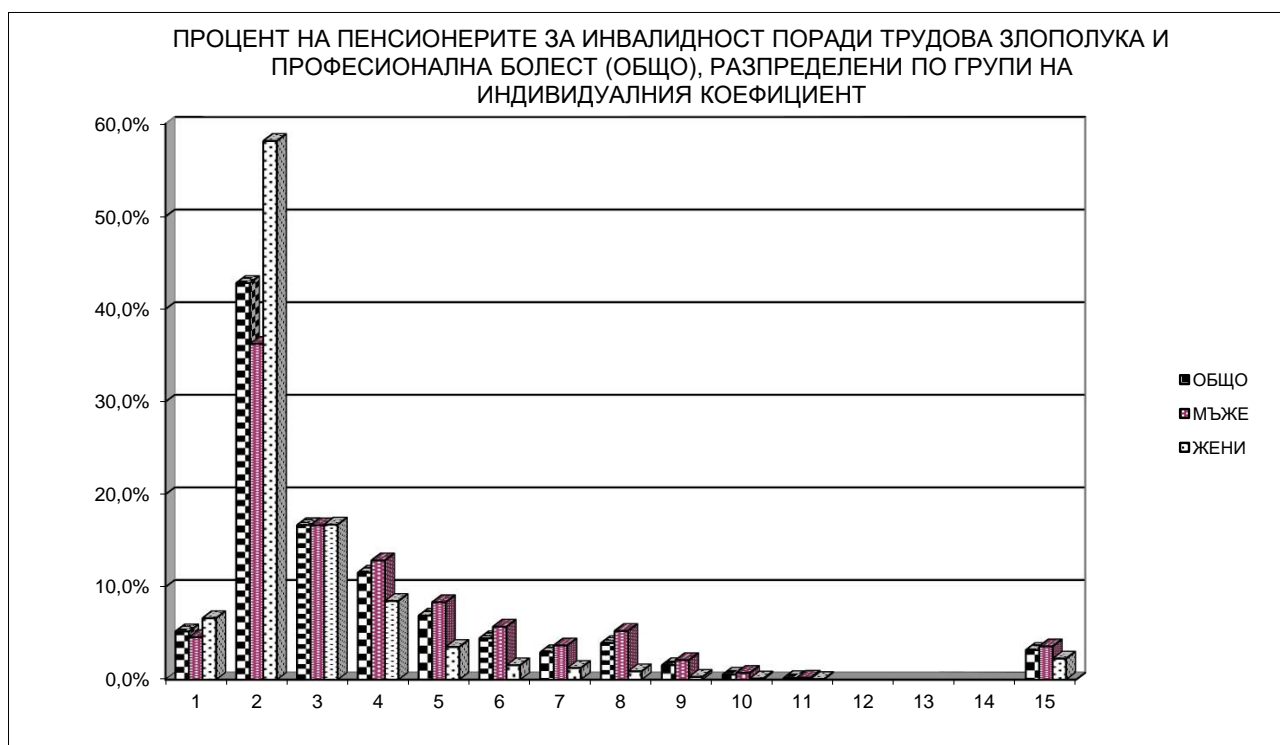

4.8. Разпределение на пенсионерите с лични първи пенсии за инвалидност поради трудова злополука и професионална болест по размер на индивидуалния коефициент и пол на пенсионерите към 31.12.2017 г. (чл.78 от КСО - от трудова дейност)

(Продължение)

N на група	ГРУПИ НА ИНДИВИДУАЛЕН КОЕФИЦИЕНТ	ОБЩО		МЪЖЕ		ЖЕНИ	
		БРОЙ	% ОБЩО	БРОЙ	% МЪЖЕ	БРОЙ	% ЖЕНИ
1	до 0,500	287	5,2%	178	4,6%	109	6,6%
2	от 0,501 до 1,000	2 370	42,8%	1 407	36,2%	963	58,1%
3	от 1,001 до 1,200	924	16,7%	646	16,6%	278	16,8%
4	от 1,201 до 1,400	642	11,6%	501	12,9%	141	8,5%
5	от 1,401 до 1,600	384	6,9%	325	8,4%	59	3,6%
6	от 1,601 до 1,800	248	4,5%	222	5,7%	26	1,6%
7	от 1,801 до 2,000	164	3,0%	143	3,7%	21	1,3%
8	от 2,001 до 2,500	218	3,9%	203	5,2%	15	0,9%
9	от 2,501 до 3,000	87	1,6%	82	2,1%	5	0,3%
10	от 3,001 до 4,000	30	0,5%	28	0,7%	2	0,1%
11	от 4,001 до 6,000	9	0,2%	8	0,2%	1	0,06%
12	от 6,001 до 8,000						
13	от 8,001 до 10,000						
14	над 10,000						
15	Без индивидуален коеф. (отпуснати на минимален размер)	177	3,2%	140	3,6%	37	2,2%
	О Б Щ О :	5 540	100,0%	3 883	100,0%	1 657	100,0%

ПРОЦЕНТ НА ПЕНСИОНЕРИТЕ ЗА ИНВАЛИДНОСТ ПОРАДИ ТРУДОВА ЗЛОПОЛУКА (чл.78 от КСО - от трудова дейност), РАЗПРЕДЕЛЕНИ ПО ГРУПИ НА ИНДИВИДУАЛНИЯ КОЕФИЦИЕНТ

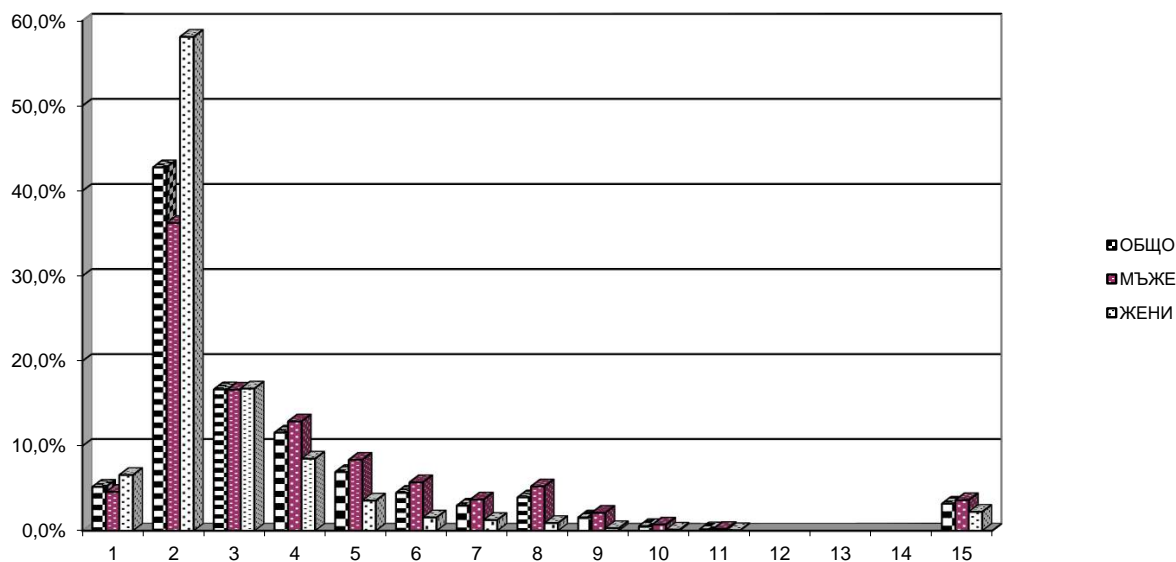

4.8. Разпределение на пенсионерите с лични първи пенсии за инвалидност поради трудова злополука и професионална болест по размер на индивидуалния коефициент и пол на пенсионерите към 31.12.2017 г.
(чл.78 и чл.69 от КСО)

(Продължение и край)

N на група	ГРУПИ НА ИНДИВИДУАЛЕН КОЕФИЦИЕНТ	ОБЩО		МЪЖЕ		ЖЕНИ	
		БРОЙ	% ОБЩО	БРОЙ	% МЪЖЕ	БРОЙ	% ЖЕНИ
1	до 0,500						
2	от 0,501 до 1,000	2	25,0%	1	14,3%	1	100,0%
3	от 1,001 до 1,200	3	37,5%	3	42,9%		
4	от 1,201 до 1,400	1	12,5%	1	14,3%		
5	от 1,401 до 1,600	1	12,5%	1	14,3%		
6	от 1,601 до 1,800	1	12,5%	1	14,3%		
7	от 1,801 до 2,000						
8	от 2,001 до 2,500						
9	от 2,501 до 3,000						
10	от 3,001 до 4,000						
11	от 4,001 до 6,000						
12	от 6,001 до 8,000						
13	от 8,001 до 10,000						
14	над 10,000						
	О Б Щ О :	8	100,0%	7	100,0%	1	100,0%

ПРОЦЕНТ НА ПЕНСИОНЕРИТЕ ЗА ИНВАЛИДНОСТ ПОРАДИ ТРУДОВА ЗЛОПОЛУКА И ПРОФЕСИОНАЛНА БОЛЕСТ, РАЗПРЕДЕЛЕНИ ПО ГРУПИ НА ИНДИВИДУАЛНИЯ КОЕФИЦИЕНТ
(чл.78 и чл.69 от КСО)

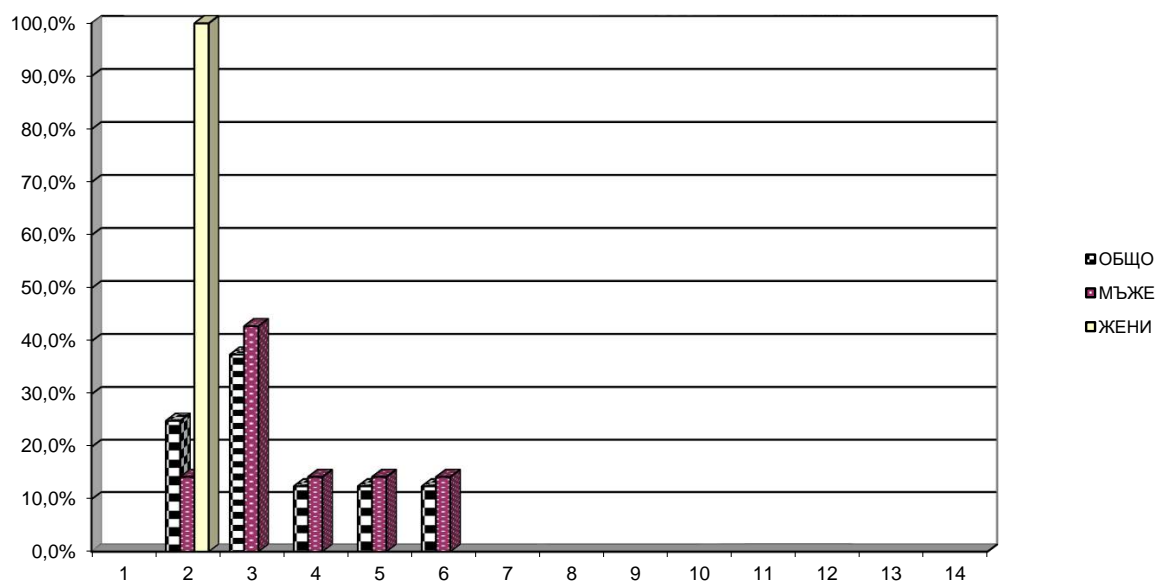

4.9. Разпределение на пенсионерите с лични първи пенсии за ОСВ по среден размер на индивидуалния коефициент, групи възраст, пол и среден основен месечен размер на пенсията към 31.12.2017 г.
(Общо)

ВЪЗРАСТ	ОБЩО			МЪЖЕ			ЖЕНИ		
	БРОЙ	Среден инд. коеф.	Среден осн. мес.размер	БРОЙ	Среден инд. коеф.	Среден осн. мес.размер	БРОЙ	Среден инд. коеф.	Среден осн. мес.размер
ДО 40 г.	20	2,255	748,41	19	2,309	777,27	1	1,233	200,00
40-44 г.	147	2,655	842,94	145	2,681	851,61	2	0,720	214,36
45-49 г.	5 894	1,784	666,78	5 760	1,788	668,98	134	1,622	572,14
50-54 г.	16 470	1,857	657,50	14 891	1,885	667,78	1 579	1,589	560,50
55-59 г.	40 589	1,769	581,69	31 793	1,873	622,57	8 796	1,395	433,95
60-64 г.	190 598	1,328	423,96	69 768	1,663	533,98	120 830	1,135	360,44
65-69 г.	387 384	1,239	361,65	170 331	1,426	433,93	217 053	1,092	304,93
70-74 г.	353 998	1,288	328,64	148 565	1,490	417,61	205 433	1,142	264,29
75-79 г.	265 731	1,337	313,09	104 744	1,608	414,90	160 987	1,161	246,84
80-84 г.	194 884	1,301	297,75	73 345	1,625	403,47	121 539	1,105	233,95
85-89 г.	98 557	1,235	285,57	35 795	1,575	394,71	62 762	1,041	223,32
90-94 г.	28 817	1,168	268,64	9 796	1,555	377,69	19 021	0,969	212,48
НАД 95 г.	3 869	1,148	260,19	1 389	1,527	358,18	2 480	0,936	205,30
ВСИЧКО	1 586 958	1,305	349,01	666 341	1,561	447,69	920 617	1,120	277,59

Забележка: 1. В броя на пенсионерите за ОСВ са включени пенсионерите с пенсии отпуснати по чл.68, чл.68а,чл.69а, чл.69б, чл.69 от КСО и пенсионерите с пенсии от СВОК на ТПК отпуснати по ЗП.

2. Не са включени пенсионерите без индивидуален коефициент, с пенсии отпуснати на минимален размер.

4.9. Разпределение на пенсионерите с лични първи пенсии за ОСВ по среден размер на индивидуалния коефициент, групи възраст, пол и среден основен месечен размер на пенсията към 31.12.2017 г.

(чл.68, чл.68а, чл.69а и чл.69б от КСО)

(Продължение)

ВЪЗРАСТ	ОБЩО			МЪЖЕ			ЖЕНИ		
	БРОЙ	Среден инд. коеф.	Среден осн. мес.размер	БРОЙ	Среден инд. коеф.	Среден осн. мес.размер	БРОЙ	Среден инд. коеф.	Среден осн. мес.размер
ДО 40 г.	1	1,233	200,00				1	1,233	200,00
40-44 г.	2	0,720	214,36				2	0,720	214,36
45-49 г.	1 321	1,387	606,07	1 273	1,393	612,49	48	1,228	435,62
50-54 г.	4 292	1,587	607,09	3 093	1,613	633,31	1 199	1,521	539,44
55-59 г.	23 626	1,578	542,06	15 342	1,695	607,67	8 284	1,361	420,56
60-64 г.	172 673	1,246	404,33	52 434	1,512	508,20	120 239	1,130	359,04
65-69 г.	370 972	1,201	351,08	154 412	1,356	416,66	216 560	1,090	304,33
70-74 г.	343 282	1,269	322,21	138 682	1,457	408,08	204 600	1,141	264,00
75-79 г.	258 224	1,328	308,81	98 752	1,598	408,96	159 472	1,161	246,79
80-84 г.	189 559	1,292	293,15	69 380	1,617	395,91	120 179	1,105	233,82
85-89 г.	94 357	1,211	274,09	32 530	1,536	371,24	61 827	1,040	222,98
90-94 г.	27 768	1,143	258,02	8 991	1,510	354,01	18 777	0,967	212,05
НАД 95 г.	3 727	1,124	251,82	1 296	1,480	339,11	2 431	0,935	205,28
ВСИЧКО	1 489 804	1,262	333,03	576 185	1,491	422,07	913 619	1,118	276,88

4.9. Разпределение на пенсионерите с лични първи пенсии за ОСВ по среден размер на индивидуалния коефициент, групи възраст, пол и среден основен месечен размер на пенсията към 31.12.2017 г.
(чл.69 от КСО)

(Продължение и край)

ВЪЗРАСТ	ОБЩО			МЪЖЕ			ЖЕНИ		
	БРОЙ	Среден инд. коеф.	Среден мес.размер	БРОЙ	Среден инд. коеф.	Среден мес.размер	БРОЙ	Среден инд. коеф.	Среден мес.размер
ДО 40 г.	19	2,309	777,27	19	2,309	777,27			
40-44 г.	145	2,681	851,61	145	2,681	851,61			
45-49 г.	4 573	1,899	684,31	4 487	1,900	685,00	86	1,843	648,33
50-54 г.	12 178	1,952	675,26	11 798	1,957	676,82	380	1,805	626,93
55-59 г.	16 963	2,036	636,89	16 451	2,039	636,46	512	1,952	650,60
60-64 г.	17 924	2,120	613,06	17 334	2,120	611,95	590	2,100	645,78
65-69 г.	16 399	2,106	600,84	15 919	2,108	601,45	480	2,042	580,55
70-74 г.	10 185	1,951	550,56	9 873	1,949	551,59	312	2,004	517,82
75-79 г.	6 050	1,795	515,39	5 878	1,788	515,79	172	2,062	501,93
80-84 г.	3 819	1,809	548,60	3 690	1,804	550,33	129	1,951	499,08
85-89 г.	3 237	1,982	636,57	3 120	1,988	642,31	117	1,813	483,38
90-94 г.	780	2,093	659,01	755	2,096	663,84	25	2,006	513,01
НАД 95 г.	90	2,200	634,39	89	2,203	637,78	1	1,968	332,59
ВСИЧКО	92 362	2,012	612,68	89 558	2,013	613,23	2 804	1,982	595,13

4.10. Разпределение на пенсионерите с лични първи пенсии за инвалидност поради общо заболяване по среден размер на индивидуалния коефициент, групи възраст, пол и среден основен месечен размер на пенсията към 31.12.2017 г.
(Общо)

ВЪЗРАСТ	ОБЩО			МЪЖЕ			ЖЕНИ		
	БРОЙ	Среден инд. коеф.	Среден мес.размер	БРОЙ	Среден инд. коеф.	Среден мес.размер	БРОЙ	Среден инд. коеф.	Среден мес.размер
ДО 20 г.	25	0,502	179,80	14	0,557	178,93	11	0,433	180,91
20-24	744	0,520	198,99	430	0,540	201,80	314	0,494	195,15
25-29	2 495	0,555	204,65	1 399	0,572	207,48	1 096	0,534	201,03
30-34	4 960	0,603	208,18	2 660	0,624	211,80	2 300	0,578	203,98
35-39	8 359	0,644	212,95	4 293	0,680	218,89	4 066	0,606	206,68
40-44	14 028	0,681	216,81	6 759	0,727	224,23	7 269	0,638	209,91
45-49	22 226	0,778	231,57	10 561	0,859	245,77	11 665	0,704	218,71
50-54	35 404	0,848	240,12	17 020	0,944	255,59	18 384	0,760	225,80
55-59	60 827	0,932	254,49	27 959	1,025	268,97	32 868	0,853	242,17
60-64	73 908	0,989	259,68	36 400	1,092	281,07	37 508	0,889	238,92
65-69	56 878	0,977	243,00	24 233	1,110	267,24	32 645	0,879	225,01
70-74	31 054	0,986	245,71	12 398	1,182	280,37	18 656	0,856	222,67
75-79	11 988	1,029	251,93	4 106	1,181	280,99	7 882	0,951	236,79
80-84	8 002	1,053	255,02	1 683	1,320	315,31	6 319	0,982	238,96
85-89	4 302	1,040	254,33	851	1,366	324,34	3 451	0,960	237,06
90-94	1 419	0,997	249,91	266	1,408	333,32	1 153	0,903	230,67
НАД 95 г.	216	0,919	238,29	33	1,274	303,73	183	0,855	226,49
ВСИЧКО	336 835	0,920	245,97	151 065	1,021	265,49	185 770	0,837	230,09

Забележка: 1. Общото включва и пенсионерите с пенсии от СВОК на ТПК.

2. Не са включени пенсионерите без индивидуален коефициент, с пенсии отпуснати на минимален размер.

4.10. Разпределение на пенсионерите с лични първи пенсии за инвалидност поради общо заболяване по среден размер на индивидуалния коефициент, групи възраст, пол и среден основен месечен размер на пенсията към 31.12.2017 г.
(чл.74 от КСО - от трудова дейност)

(Продължение)

ВЪЗРАСТ	ОБЩО			МЪЖЕ			ЖЕНИ		
	БРОЙ	Среден инд. коеф.	Среден мес.размер	БРОЙ	Среден инд. коеф.	Среден мес.размер	БРОЙ	Среден инд. коеф.	Среден мес.размер
ДО 20 г.	25	0,502	179,80	14	0,557	178,93	11	0,433	180,91
20-24	744	0,520	198,99	430	0,540	201,80	314	0,494	195,15
25-29	2 495	0,555	204,65	1 399	0,572	207,48	1 096	0,534	201,03
30-34	4 960	0,603	208,18	2 660	0,624	211,80	2 300	0,578	203,98
35-39	8 358	0,644	212,96	4 293	0,680	218,89	4 065	0,606	206,69
40-44	14 016	0,680	216,77	6 751	0,726	224,16	7 265	0,638	209,90
45-49	22 175	0,778	231,59	10 534	0,859	245,81	11 641	0,705	218,73
50-54	35 334	0,849	240,15	16 985	0,944	255,61	18 349	0,761	225,84
55-59	60 742	0,932	254,53	27 927	1,025	268,99	32 815	0,853	242,22
60-64	73 800	0,989	259,74	36 368	1,092	281,11	37 432	0,889	238,97
65-69	56 725	0,978	243,06	24 200	1,111	267,27	32 525	0,880	225,05
70-74	30 898	0,987	245,81	12 373	1,182	280,39	18 525	0,857	222,71
75-79	11 931	1,031	252,08	4 094	1,181	281,05	7 837	0,952	236,95
80-84	7 955	1,055	255,23	1 675	1,322	315,72	6 280	0,984	239,10
85-89	4 272	1,042	254,65	848	1,367	324,72	3 424	0,962	237,29
90-94	1 412	0,999	250,08	265	1,409	333,54	1 147	0,904	230,79
НАД 95 г.	214	0,917	238,93	33	1,274	303,73	181	0,852	227,11
ВСИЧКО	336 056	0,920	246,02	150 849	1,021	265,52	185 207	0,838	230,14

4.10. Разпределение на пенсионерите с лични първи пенсии за инвалидност поради общо заболяване по среден размер на индивидуалния коефициент, групи възраст, пол и среден основен месечен размер на пенсията към 31.12.2017 г.
(чл.74 и чл.69 от КСО)

(Продължение и край)

ВЪЗРАСТ	ОБЩО			МЪЖЕ			ЖЕНИ		
	БРОЙ	Среден	Среден	БРОЙ	Среден	Среден	БРОЙ	Среден	Среден
		инд. коеф.	мес.размер		инд. коеф.	мес.размер		инд. коеф.	мес.размер
ДО 20 г.									
20-24									
25-29									
30-34									
35-39									
40-44	7	1,533	312,24	6	1,520	311,16	1	1,608	318,72
45-49	10	1,219	260,04	10	1,219	260,04			
50-54	15	1,407	284,86	15	1,407	284,86			
55-59	8	1,427	315,71	6	1,598	350,95	2	0,916	210,00
60-64	7	1,325	280,46	7	1,325	280,46			
65-69	5	1,699	349,78	5	1,699	349,78			
70-74	6	1,595	364,05	6	1,595	364,05			
75-79	1	0,822	230,00	1	0,882	230,0			
ВСИЧКО	59	1,418	300,19	56	1,433	303,08	3	1,146	246,24

4.11. Разпределение на пенсионерите с лични първи пенсии за инвалидност поради трудова злополука и професионална болест по среден размер на индивидуалния коефициент, групи възраст, пол и среден осовен месечен размер на пенсията им към 31.12.2017 г.
(Общо)

ВЪЗРАСТ	ОБЩО			МЪЖЕ			ЖЕНИ		
	БРОЙ	Среден инд. коеф.	Среден мес.размер	БРОЙ	Среден инд. коеф.	Среден мес.размер	БРОЙ	Среден инд. коеф.	Среден мес.размер
ДО 20 г.									
20-24	7	0,503	215,71	7	0,503	215,71			
25-29	29	0,814	245,64	26	0,831	249,76	3	0,672	210,00
30-34	58	0,754	227,21	52	0,755	228,56	6	0,745	215,53
35-39	96	0,769	231,85	83	0,781	235,30	13	0,687	209,81
40-44	160	0,852	243,45	132	0,887	247,93	28	0,689	222,32
45-49	306	0,962	242,19	243	1,004	249,45	63	0,803	214,19
50-54	485	1,076	250,55	402	1,115	254,62	83	0,888	230,84
55-59	732	1,119	256,54	589	1,181	263,19	143	0,864	229,18
60-64	881	1,178	269,79	684	1,259	281,93	197	0,899	227,66
65-69	742	1,166	259,49	528	1,269	271,37	214	0,914	230,19
70-74	663	1,176	256,74	418	1,316	272,81	245	0,938	229,33
75-79	488	1,194	254,44	283	1,330	273,21	205	1,005	228,53
80-84	442	1,095	232,19	193	1,264	250,01	249	0,963	218,37
85-89	223	1,131	230,78	94	1,342	247,88	129	0,978	218,32
90-94	75	1,024	228,26	23	1,330	264,65	52	0,889	212,16
НАД 95 г.	9	1,055	223,18	4	1,314	244,65	5	0,847	206,00
ВСИЧКО	5 396	1,113	252,83	3 761	1,196	264,88	1 635	0,922	225,10

Забележка: 1. Общото включва и пенсионерите с пенсии от СВОК на ТПК.

2. Не са включени пенсионерите без индивидуален коефициент, с пенсии отпуснати на минимален размер.

4.11. Разпределение на пенсионерите с лични първи пенсии за инвалидност поради трудова злополука и професионална болест по среден размер на индивидуалния коефициент, групи възраст, пол и среден осовен месечен размер на пенсията им към 31.12.2017 г.
(чл.78 от КСО - от трудова дейност)

(Продължение)

ВЪЗРАСТ	ОБЩО			МЪЖЕ			ЖЕНИ		
	БРОЙ	Среден инд. коеф.	Среден мес.размер	БРОЙ	Среден инд. коеф.	Среден мес.размер	БРОЙ	Среден инд. коеф.	Среден мес.размер
ДО 20 г.									
20-24	7	0,503	215,71	7	0,503	215,71			
25-29	29	0,814	245,64	26	0,831	249,76	3	0,672	210,00
30-34	58	0,754	227,21	52	0,755	228,56	6	0,745	215,53
35-39	96	0,769	231,85	83	0,781	235,30	13	0,687	209,81
40-44	159	0,854	244,22	131	0,889	248,90	28	0,689	222,32
45-49	304	0,961	242,30	241	1,003	249,65	63	0,803	214,19
50-54	483	1,075	250,57	400	1,114	254,66	83	0,888	230,84
55-59	730	1,120	256,54	587	1,182	263,21	143	0,864	229,18
60-64	874	1,177	269,74	679	1,256	281,75	195	0,902	227,94
65-69	738	1,168	259,67	527	1,269	271,45	211	0,916	230,24
70-74	658	1,180	257,13	417	1,317	272,91	241	0,944	229,82
75-79	486	1,195	254,55	283	1,330	273,21	203	1,005	228,55
80-84	436	1,096	232,49	190	1,270	250,64	246	0,962	218,47
85-89	222	1,133	230,92	94	1,342	247,88	128	0,980	218,46
90-94	75	1,024	228,26	23	1,330	264,65	52	0,889	212,16
НАД 95 г.	8	1,061	219,82	3	1,416	242,86	5	0,847	206,00
ВСИЧКО	5 363	1,114	252,97	3 743	1,196	264,97	1 620	0,923	225,24

4.11. Разпределение на пенсионерите с лични първи пенсии за инвалидност поради трудова злополука и професионална болест по среден размер на индивидуалния коефициент, групи възраст, пол и среден осовен месечен размер на пенсията им към 31.12.2017 г.
(чл.78 и чл.69 от КСО)

(Продължение и край)

ВЪЗРАСТ	ОБЩО			МЪЖЕ			ЖЕНИ		
	БРОЙ	Среден инд. коеф.	Среден мес.размер	БРОЙ	Среден инд. коеф.	Среден мес.размер	БРОЙ	Среден инд. коеф.	Среден мес.размер
ДО 20 г.									
20-24									
25-29									
30-34									
35-39									
40-44	1	0,651	120,98	1	0,651	120,98			
45-49	2	1,101	225,35	2	1,101	225,35			
50-54	1	1,669	262,35	1	1,669	262,35			
55-59	1	1,531	313,35	1	1,531	313,35			
60-64	2	1,030	205,47	1	1,342	210,93	1	0,718	200,00
65-69									
70-74									
75-79									
80-84									
85-89									
90-94									
НАД 95 г.	1	1,008	250,00	1	1,008	250,0			
ВСИЧКО	8	1,140	226,04	7	1,200	229,76	1	0,718	200,00

5. БРОЙ НА ПЕНСИИТЕ И ПЕНСИОНЕРИТЕ,
РАЗПРЕДЕЛЕНИ ПО ГРУПИ МЕСЕЧНИ РАЗМЕРИ НА
ПЕНСИИТЕ

5.1 Брой на пенсионерите, разпределени по групи
основни месечни размери на пенсиите им, без
тези получавани като втори, трети и четвърти към 31.12.2017 г.

N	Групи основни месечни размери на пенсиите	Брой пенсионери - общо (I + II + III +IV)						I. Фонд "Пенсии"						II. Фонд "Пенсии за лицата по чл. 69"					
		Общо		Лични пенсии		Наследствени пенсии		Общо		Лични пенсии		Наследствени пенсии		Общо		Лични пенсии		Наследствени пенсии	
		брой	%	брой	%	брой	%	брой	%	брой	%	брой	%	брой	%	брой	%	брой	%
	всичко	2 169 237	100,0%	2 059 464	100,0%	109 773	100,0%	2 004 347	100,0%	1 903 194	100,0%	101 153	100,0%	97 197	100,0%	92 631	100,0%	4 566	100,0%
1	До 108,88 лв.	4 272	0,2%	2 735	0,1%	1 537	1,4%	1 209	0,06%	935	0,05%	274	0,3%						
2	от 108,89 до 150,00 лв.	121 715	5,6%	57 098	2,8%	64 617	58,9%	65 220	3,3%	2 190	0,12%	63 030	62,3%	186	0,19%			186	4,1%
3	от 150,01 до 170,00 лв.	166 423	7,7%	160 860	7,8%	5 563	5,1%	165 371	8,3%	160 143	8,4%	5 228	5,2%	204	0,2%	2	0,0%	202	4,4%
4	от 170,01 до 200,00 лв.	397 777	18,3%	391 593	19,0%	6 184	5,6%	394 069	19,7%	388 418	20,4%	5 651	5,6%	530	0,5%	220	0,2%	310	6,8%
5	от 200,01 до 250,00 лв.	446 925	20,6%	439 740	21,4%	7 185	6,5%	443 730	22,1%	437 505	23,0%	6 225	6,2%	899	0,9%	443	0,48%	456	10,0%
6	от 250,01 до 300,00 лв.	246 565	11,4%	241 605	11,7%	4 960	4,5%	242 581	12,1%	238 281	12,5%	4 300	4,3%	3 146	3,2%	2 760	2,98%	386	8,5%
7	от 300,01 до 350,00 лв.	179 372	8,3%	174 979	8,5%	4 393	4,0%	172 622	8,6%	168 908	8,9%	3 714	3,7%	6 294	6,5%	5 756	6,2%	538	11,8%
8	от 350,01 до 400,00 лв.	135 348	6,2%	131 322	6,4%	4 026	3,7%	127 382	6,4%	124 123	6,5%	3 259	3,2%	7 703	7,9%	6 999	7,6%	704	15,4%
9	от 400,01 до 450,00 лв.	101 655	4,7%	98 180	4,8%	3 475	3,2%	93 351	4,7%	90 525	4,8%	2 826	2,8%	8 155	8,4%	7 532	8,1%	623	13,6%
10	от 450,01 до 500,00 лв.	76 157	3,5%	73 529	3,6%	2 628	2,4%	67 797	3,4%	65 653	3,4%	2 144	2,1%	8 263	8,5%	7 789	8,4%	474	10,4%
11	от 500,01 до 550,00 лв.	58 281	2,7%	56 473	2,7%	1 808	1,6%	50 074	2,5%	48 526	2,5%	1 548	1,5%	8 138	8,4%	7 885	8,5%	253	5,5%
12	от 550,01 до 600,00 лв.	44 788	2,1%	43 590	2,1%	1 198	1,1%	36 789	1,8%	35 740	1,9%	1 049	1,0%	7 956	8,2%	7 810	8,4%	146	3,2%
13	от 600,01 до 700,00 лв.	63 093	2,9%	61 812	3,0%	1 281	1,2%	49 419	2,5%	48 303	2,5%	1 116	1,1%	13 629	14,0%	13 466	14,5%	163	3,6%
14	от 700,01 до 800,00 лв.	41 671	1,9%	41 181	2,0%	490	0,4%	31 368	1,6%	30 935	1,6%	433	0,4%	10 282	10,6%	10 227	11,0%	55	1,2%
15	от 800,01 до 910,00 лв.	85 133	3,9%	84 705	4,1%	428	0,4%	63 304	3,2%	62 948	3,3%	356	0,4%	21 811	22,4%	21 741	23,5%	70	1,5%
16	над 910,00 лв.	62	0,003%	62	0,003%			61	0,003%	61	0,003%			1	0,001%	1	0,001%		
	на 910,00 лв.	53 757	2,5%	53 542	2,6%	215	0,2%	40 019	2,0%	39 839	2,1%	180	0,2%	13 728	0,7%	13 695	14,8%	33	0,7%
	до 200,00 лв. вкл.	690 187	31,8%	612 286	29,7%	77 901	71,0%	625 869	31,2%	551 686	29,0%	74 183	73,3%	920	0,0%	222	0,2%	698	15,3%

(Продължение и край)

N	Групи основни месечни размери на пенсиите	III. Фонд "Пенсии, несвързани с трудова дейност"						IV. Фонд "Трудова злополука и професионална болест"					
		Общо		Лични пенсии		Наследствени пенсии		Общо		Лични пенсии		Наследствени пенсии	
		брой	%	брой	%	брой	%	брой	%	брой	%	брой	%
	всичко	59 656	100,0%	57 988	100,0%	1 668	100,0%	8 037	100,0%	5 651	100,0%	2 386	99,9%
1	До 108,88 лв.	3 061	5,1%	1 800	3,1%	1 261	75,6%	2	0,0%			2	0,1%
2	от 108,89 до 150,00 лв.	55 293	92,7%	54 893	94,7%	400	24,0%	1 016	12,6%	15	0,3%	1001	42,0%
3	от 150,01 до 170,00 лв.	716	1,2%	715	1,2%	1	0,06%	132	1,6%			132	5,5%
4	от 170,01 до 200,00 лв.	472	0,8%	471	0,8%	1	0,1%	2 706	33,7%	2484	44,0%	222	9,3%
5	от 200,01 до 250,00 лв.	89	0,15%	85	0,15%	4	0,24%	2 207	27,5%	1707	30,2%	500	21,0%
6	от 250,01 до 300,00 лв.	7	0,01%	6	0,0%	1	0,06%	831	10,3%	558	9,9%	273	11,4%
7	от 300,01 до 350,00 лв.	3	0,01%	3	0,01%			453	5,6%	312	5,5%	141	5,9%
8	от 350,01 до 400,00 лв.	3	0,01%	3	0,01%			260	3,2%	197	3,5%	63	2,6%
9	от 400,01 до 450,00 лв.							149	1,9%	123	2,2%	26	1,1%
10	от 450,01 до 500,00 лв.							97	1,2%	87	1,5%	10	0,4%
11	от 500,01 до 550,00 лв.	1	0,002%	1	0,002%			68	0,8%	61	1,1%	7	0,3%
12	от 550,01 до 600,00 лв.							43	0,5%	40	0,7%	3	0,1%
13	от 600,01 до 700,00 лв.	11	0,02%	11	0,02%			34	0,4%	32	0,6%	2	0,1%
14	от 700,01 до 800,00 лв.							21	0,3%	19	0,3%	2	
15	от 800,01 до 910,00 лв.							18	0,2%	16	0,3%	2	0,08%
16	над 910,00 лв.												
	на 910,00 лв.							10	0,12%	8	0,14%	2	0,08%
	до 200,00 лв. вкл	59 542	99,8%	57 879	99,8%	1 663	99,7%	3 856	48,0%	2 499	44,2%	1 357	56,9%

5.2 Брой на пенсионерите, разпределени по групи
месечни размери на пенсиите им,
към 31.12.2017 г.

N	Групи месечни размери на пенсиите	Брой пенсионери - общо (I + II + III)						I. Фонд "Пенсии"						II. Фонд "Пенсии за лицата по чл. 69"					
		Общо		Лични пенсии		Наследствени пенсии		Общо		Лични пенсии		Наследствени пенсии		Общо		Лични пенсии		Наследствени пенсии	
		брой	%	брой	%	брой	%	брой	%	брой	%	брой	%	брой	%	брой	%	брой	%
	Всичко:	2 169 237	100,0%	2 059 464	100,0%	109 773	100,0%	2 004 347	100,0%	1 903 194	100,0%	101 153	100,0%	97 197	100,0%	92 631	100,0%	4 566	100,0%
1	До 108,88 лв.	6 818	0,3%	5 071	0,2%	1 747	1,6%	3 928	0,2%	3 438	0,2%	490	0,5%						
2	от 108,89 до 150,00 лв.	103 785	4,8%	41 484	2,0%	62 301	56,8%	64 065	3,2%	3 156	0,2%	60 909	60,2%	174	0,18%			174	3,8%
3	от 150,01 до 170,00 лв.	132 215	6,1%	126 813	6,2%	5 402	4,9%	131 393	6,6%	126 307	6,6%	5 086	5,0%	203	0,2%	2	0,002%	201	4,4%
4	от 170,01 до 200,00 лв.	173 818	8,0%	167 368	8,1%	6 450	5,9%	170 504	8,5%	164 549	8,6%	5 955	5,9%	519	0,5%	217	0,2%	302	6,6%
5	от 200,01 до 250,00 лв.	318 902	14,7%	311 909	15,1%	6 993	6,4%	301 657	15,1%	295 316	15,5%	6 341	6,3%	753	0,8%	322	0,348%	431	9,4%
6	от 250,01 до 300,00 лв.	366 160	16,9%	360 794	17,5%	5 366	4,9%	361 930	18,1%	357 135	18,8%	4 795	4,7%	2 543	2,6%	2 172	2,34%	371	8,1%
7	от 300,01 до 350,00 лв.	272 046	12,5%	267 432	13,0%	4 614	4,2%	265 398	13,2%	261 556	13,7%	3 842	3,8%	5 456	5,6%	4 987	5,4%	469	10,3%
8	от 350,01 до 400,00 лв.	206 053	9,5%	201 775	9,8%	4 278	3,9%	197 783	9,9%	194 376	10,2%	3 407	3,4%	7 277	7,5%	6 601	7,1%	676	14,8%
9	от 400,01 до 450,00 лв.	141 810	6,5%	138 142	6,7%	3 668	3,3%	133 127	6,6%	130 211	6,8%	2 916	2,9%	8 160	8,4%	7 529	8,1%	631	13,8%
10	от 450,01 до 500,00 лв.	101 102	4,7%	98 170	4,8%	2 932	2,7%	92 253	4,6%	89 930	4,7%	2 323	2,3%	8 481	8,7%	7 986	8,6%	495	10,8%
11	от 500,01 до 550,00 лв.	74 223	3,4%	72 203	3,5%	2 020	1,8%	65 627	3,3%	63 962	3,4%	1 665	1,6%	8 380	8,6%	8 070	8,7%	310	6,8%
12	от 550,01 до 600,00 лв.	55 630	2,6%	54 253	2,6%	1 377	1,3%	47 352	2,4%	46 180	2,4%	1 172	1,2%	8 160	8,4%	7 984	8,6%	176	3,9%
13	от 600,01 до 700,00 лв.	75 098	3,5%	73 581	3,6%	1 517	1,4%	61 075	3,0%	59 771	3,1%	1 304	1,3%	13 889	14,3%	13 700	14,8%	189	4,1%
14	от 700,01 до 800,00 лв.	47 632	2,2%	47 029	2,3%	603	0,5%	37 060	1,8%	36 532	1,9%	528	0,5%	10 510	10,8%	10 446	11,3%	64	1,4%
15	от 800,01 до 910,00 лв.	80 065	3,7%	79 590	3,9%	475	0,4%	58 688	2,9%	58 293	3,1%	395	0,4%	21 330	21,9%	21 257	22,9%	73	1,6%
16	над 910,00 лв.	13 880	0,64%	13 850	0,67%	30	0,027%	12 507	0,62%	12 482	0,66%	25	0,025%	1 362	1,4%	1 358	1,5%	4	0,1%
	на 910,00 лв.	45 139	2,1%	44 914	2,2%	225	0,2%	32 172	1,6%	31 982	1,7%	190	0,2%	12 950	13,3%	12 917	13,9%	33	0,7%
	до 200,00 лв. вкл.	416 636	19,2%	340 736	16,5%	75 900	69,1%	369 890	18,5%	297 450	15,6%	72 440	71,6%	896	0,9%	219	0,2%	677	14,8%

Забележка: В месечния размер на пенсиите е включен основния размер на водещата пенсия, сумата за изплащане на останалите пенсии и добавките към пенсиите (вкл. и добавката по чл.84 от КСО).

(Продължение и край)

N	Групи месечни размери на пенсиите	III. Фонд "Пенсии, несвързани с трудова дейност"						IV. Фонд "Трудова злополука и професионална болест"					
		Общо		Лични пенсии		Наследствени пенсии		Общо		Лични пенсии		Наследствени пенсии	
		брой	%	брой	%	брой	%	брой	%	брой	%	брой	%
	Всичко:	59 656	100,0%	57 988	100,0%	1 668	100,0%	8 037	100,0%	5 651	100,0%	2 386	100,0%
1	До 108,88 лв.	2 890	4,8%	1 633	2,8%	1 257	75,4%						
2	от 108,89 до 150,00 лв.	38 661	64,8%	38 313	66,1%	348	20,9%	885	11,0%	15	0,3%	870	36,5%
3	от 150,01 до 170,00 лв.	506	0,8%	504	0,9%	2	0,1%	113	1,4%			113	4,7%
4	от 170,01 до 200,00 лв.	1 044	1,8%	1 028	1,8%	16	1,0%	1 751	21,8%	1 574	27,9%	177	7,4%
5	от 200,01 до 250,00 лв.	15 663	26,3%	15 641	27,0%	22	1,32%	829	10,3%	630	11,1%	199	8,3%
6	от 250,01 до 300,00 лв.	440	0,7%	427	0,7%	13	0,8%	1 247	15,5%	1 060	18,8%	187	7,8%
7	от 300,01 до 350,00 лв.	334	0,6%	326	0,6%	8	0,5%	858	10,7%	563	10,0%	295	12,4%
8	от 350,01 до 400,00 лв.	69	0,1%	68	0,1%	1	0,1%	924	11,5%	730	12,9%	194	8,1%
9	от 400,01 до 450,00 лв.	22	0,04%	22	0,04%			501	6,2%	380	6,7%	121	5,1%
10	от 450,01 до 500,00 лв.	6	0,01%	6	0,01%			362	4,5%	248	4,4%	114	4,8%
11	от 500,01 до 550,00 лв.	6	0,01%	6	0,01%			210	2,6%	165	2,9%	45	1,9%
12	от 550,01 до 600,00 лв.	2	0,003%	2	0,003%			116	1,4%	87	1,5%	29	1,2%
13	от 600,01 до 700,00 лв.	9	0,02%	8	0,01%	1	0,1%	125	1,6%	102	1,8%	23	1,0%
14	от 700,01 до 800,00 лв.	2	0,003%	2	0,003%			60	0,7%	49	0,9%	11	0,5%
15	от 800,01 до 910,00 лв.	2	0,003%	2	0,003%			45	0,6%	38	0,7%	7	0,3%
16	над 910,00 лв.							11	0,1%	10	0,2%	1	0,04%
	на 910,00 лв.							17	0,2%	15	0,3%	2	0,08%
	до 200,00 лв. вкл.	43 101	72,2%	41 478	71,5%	1 623	97,3%	2 749	34,2%	1 589	28,1%	1 160	48,6%

5.3 Брой на пенсионерите за осигурителен стаж и възраст,
разпределени по групи месечни размери на пенсиите им
към 31.12.2017 г.

N	Групи месечни размери на пенсиите	Общо		Лични Пенсии		Наследствени Пенсии	
		брой	%	брой	%	брой	%
	Всичко:	1 643 733	100,0%	1 609 715	100,0%	34 018	100,0%
1	До 108,88 лв.	3 389	0,2%	3 141	0,2%	248	0,7%
2	от 108,89 до 150,00 лв.	7 718	0,5%	1 412	0,1%	6 306	18,5%
3	от 150,01 до 170,00 лв.	60 310	3,7%	58 703	3,6%	1 607	4,7%
4	от 170,01 до 200,00 лв.	315 826	19,2%	313 422	19,5%	2 404	7,1%
5	от 200,01 до 250,00 лв.	291 583	17,7%	288 421	17,9%	3 162	9,3%
6	от 250,01 до 300,00 лв.	219 241	13,3%	216 376	13,4%	2 865	8,4%
7	от 300,01 до 350,00 лв.	164 984	10,0%	161 853	10,1%	3 131	9,2%
8	от 350,01 до 400,00 лв.	126 471	7,7%	123 100	7,6%	3 371	9,9%
9	от 400,01 до 450,00 лв.	96 352	5,9%	93 231	5,8%	3 121	9,2%
10	от 450,01 до 500,00 лв.	72 794	4,4%	70 248	4,4%	2 546	7,5%
11	от 500,01 до 550,00 лв.	56 038	3,4%	54 236	3,4%	1 802	5,3%
12	от 550,01 до 600,00 лв.	43 336	2,6%	42 135	2,6%	1 201	3,5%
13	от 600,01 до 700,00 лв.	61 037	3,7%	59 724	3,7%	1 313	3,9%
14	от 700,01 до 800,00 лв.	40 562	2,5%	40 050	2,5%	512	1,5%
15	от 800,01 до 910,00 лв.	83 936	5,1%	83 508	5,2%	428	1,3%
16	над 910,00 лв.	156	0,01%	155	0,01%	1	0,003%
	до 200,00 лв. вкл.	387 243	23,6%	376 678	23,4%	10 565	31,1%

Забележка: В месечния размер на пенсиите е включен основния размер на водещата пенсия, сумата за изплащане на останалите пенсии и добавките за старост.

ПРОЦЕНТ НА ПЕНСИОНЕРИТЕ ЗА ОСИГУРИТЕЛЕН СТАЖ И ВЪЗРАСТ ПО ГРУПИ
МЕСЕЧНИ РАЗМЕРИ

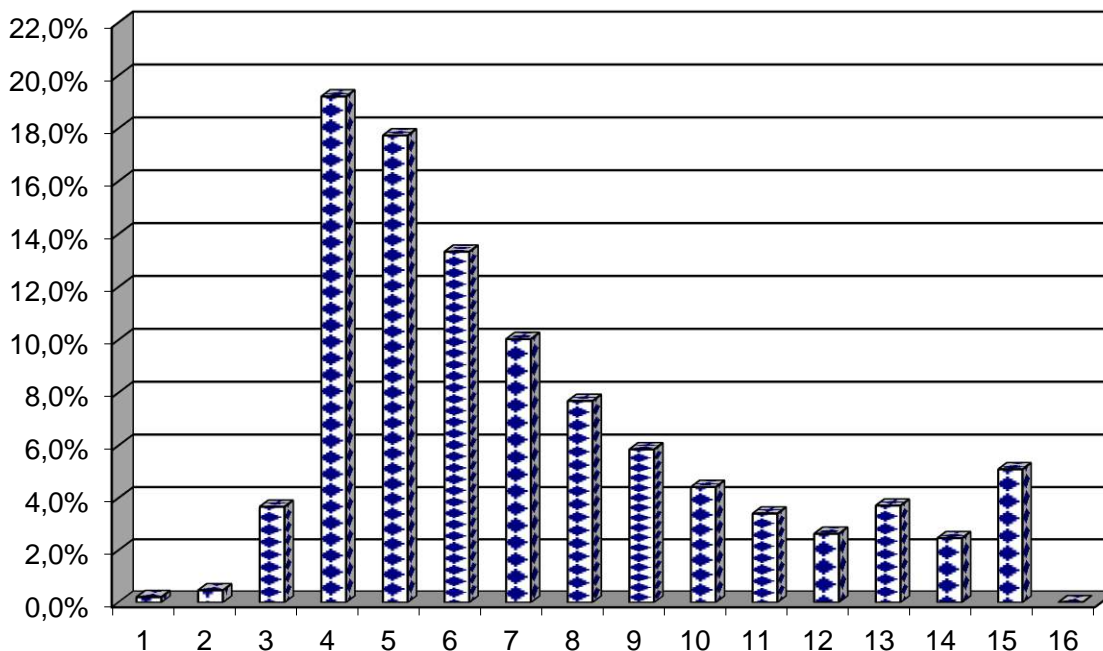

5.4. Брой на пенсионерите по групи месечни размери на изплащаните им пенсии за периода 2013 - 2017 г. към 31.12. на съответната година

2013 г.			2014 г.			2015 г.			2016 г.			2017 г.		
ГРУПИ МЕСЕЧНИ РАЗМЕРИ НА ПЕНСИИТЕ	Б Р О Й	%	ГРУПИ МЕСЕЧНИ РАЗМЕРИ НА ПЕНСИИТЕ	Б Р О Й	%	ГРУПИ МЕСЕЧНИ РАЗМЕРИ НА ПЕНСИИТЕ	Б Р О Й	%	ГРУПИ МЕСЕЧНИ РАЗМЕРИ НА ПЕНСИИТЕ	Б Р О Й	%	ГРУПИ МЕСЕЧНИ РАЗМЕРИ НА ПЕНСИИТЕ	Б Р О Й	%
ВСИЧКО:	2 186 570	100,0%	ВСИЧКО:	2 179 989	100,0%	ВСИЧКО:	2 178 123	100,0%	ВСИЧКО:	2 181 356	100,0%	ВСИЧКО:	2 169 237	100,0%
До 99,00 лв.	5 817	0,3%	До 101,70 лв.	6 062	0,3%	До 103,64 лв.	6 386	0,3%	До 106,33 лв.	6 736	0,3%	До 108,88 лв.	6 818	0,3%
от 99,01 до 112,50 лв.	61 890	2,8%	от 101,71 до 115,88 лв.	59 415	2,7%	от 103,65 до 118,08 лв.	57 554	2,6%	от 106,34 до 121,04 лв.	58 408	2,7%	от 108,89 до 150,00 лв.	103 785	4,8%
от 112,51 до 127,50 лв.	122 593	5,6%	от 115,89 до 131,33 лв.	125 711	5,8%	от 118,09 до 133,82 лв.	129 780	6,0%	от 121,05 до 137,17 лв.	134 274	6,2%	от 150,01 до 170,00 лв.	132 215	6,1%
от 127,51 до 150,00 лв.	137 431	6,3%	от 131,34 до 154,50 лв.	131 635	6,0%	от 133,83 до 157,44 лв.	124 278	5,7%	от 137,18 до 161,38 лв.	118 166	5,4%	от 170,01 до 200,00 лв.	173 818	8,0%
от 150,01 до 160,00 лв.	40 466	1,9%	от 154,51 до 160,00 лв.	17 971	0,8%	от 157,45 до 180,00 лв.	85 995	3,9%	от 161,39 до 180,00 лв.	75 914	3,5%	от 200,01 до 250,00 лв.	318 902	14,7%
от 160,01 до 170,00 лв.	38 967	1,8%	от 160,01 до 170,00 лв.	39 685	1,8%	от 180,01 до 200,00 лв.	169 948	7,8%	от 180,01 до 200,00 лв.	98 265	4,5%	от 250,01 до 300,00 лв.	366 160	16,9%
от 170,01 до 180,00 лв.	45 363	2,1%	от 170,01 до 180,00 лв.	43 496	2,0%	от 200,01 до 250,00 лв.	374 699	17,2%	от 120,01 до 250,00 лв.	409 047	18,8%	от 300,01 до 350,00 лв.	272 046	12,5%
от 180,01 до 200,00 лв.	208 154	9,5%	от 180,01 до 200,00 лв.	174 338	8,0%	от 250,01 до 300,00 лв.	309 464	14,2%	от 250,01 до 300,00 лв.	306 737	14,1%	от 350,01 до 400,00 лв.	206 053	9,5%
от 200,01 до 250,00 лв.	400 036	18,3%	от 200,01 до 250,00 лв.	399 161	18,3%	от 300,01 до 350,00 лв.	250 220	11,5%	от 300,01 до 350,00 лв.	250 327	11,5%	от 400,01 до 450,00 лв.	141 810	6,5%
от 250,01 до 300,00 лв.	316 789	14,5%	от 250,01 до 300,00 лв.	318 322	14,6%	от 350,01 до 400,00 лв.	176 945	8,1%	от 350,01 до 400,00 лв.	182 819	8,4%	от 450,01 до 500,00 лв.	101 102	4,7%
от 300,01 до 400,00 лв.	395 030	18,1%	от 300,01 до 400,00 лв.	407 383	18,7%	от 400,01 до 500,00 лв.	215 521	9,9%	от 400,01 до 500,00 лв.	225 394	10,3%	от 500,01 до 550,00 лв.	74 223	3,4%
от 400,01 до 500,00 лв.	188 913	8,6%	от 400,01 до 500,00 лв.	204 706	9,4%	от 500,01 до 600,00 лв.	109 566	5,0%	от 500,01 до 600,00 лв.	120 378	5,5%	от 550,01 до 600,00 лв.	55 630	2,6%
от 500,01 до 600,00 лв.	91 150	4,2%	от 500,01 до 600,00 лв.	101 021	4,6%	от 600,01 до 700,00 лв.	61 245	2,8%	от 600,01 до 700,00 лв.	68 947	3,2%	от 600,01 до 700,00 лв.	75 098	3,5%
от 600,01 до 700,00 лв.	51 424	2,4%	от 600,01 до 700,00 лв.	56 303	2,6%	от 700,01 до 800,00 лв.	38 691	1,8%	от 700,01 до 800,00 лв.	43 939	2,0%	от 700,01 до 800,00 лв.	47 632	2,2%
от 700,01 до 770,00 лв.	65 456	3,0%	от 700,01 до 840,00 лв.	81 194	3,7%	от 800,01 до 910,00 лв.	57 071	2,6%	от 800,01 до 910,00 лв.	69 787	3,2%	от 800,01 до 910,00 лв.	80 065	3,7%
над 770,00 лв.	17 091	0,8%	над 840,00 лв.	13 586	0,6%	над 910,00 лв.	10 760	0,5%	над 910,00 лв.	12 218	0,6%	над 910,00 лв.	13 880	0,6%
на 770,00 лв.	41 537	1,9%	на 840,00 лв.	35 043	1,6%	на 910,00 лв.	29 806	1,4%	на 910,00 лв.	37 863	1,7%	на 910,00 лв.	45 139	2,1%
до 150,00 лв. вкл.	327731	15,0%	до 154,50 лв. вкл.	322 823	14,8%	до 157,44 лв. вкл.	317 998	14,6%	до 161,38 лв. вкл.	317 584	14,6%	до 200,00 лв. вкл.	416 636	19,2%

5.5. Брой на пенсионерите по групи месечни
размери на пенсиите без добавките и възрастови групи към 31.12.2017 г.
(О Б Щ О - лични и наследствени)

ГРУПИ МЕСЕЧНИ РАЗМЕРИ НА ПЕНСИИТЕ	ВЪЗРАСТОВИ ГРУПИ					
	ОБЩО	до 59 г.	от 60-69 г.	от 70-74 г.	от 75-79 г.	80 и по- вече год.
В С И Ч К О	2 169 237	339 542	784 504	402 235	287 094	355 862
До 108,88 лв.	7 069	3 213	1 384	1 118	665	689
от 108,89 до 150,00 лв.	120 665	77 620	31 761	5 127	2 938	3 219
от 150,01 до 170,00 лв.	162 485	63 831	60 988	20 706	5 532	11 428
от 170,01 до 200,00 лв.	340 511	13 398	88 195	78 327	66 493	94 098
от 200,01 до 250,01 лв.	426 842	66 507	143 071	80 306	60 969	75 989
от 250,01 до 300,00 лв.	297 128	28 649	110 905	62 532	43 112	51 930
от 300,01 до 350,00 лв.	189 083	12 101	75 535	38 533	28 245	34 669
от 350,01 до 400,00 лв.	141 357	9 678	58 804	27 865	20 392	24 618
от 400,01 до 450,00 лв.	105 703	7 988	45 709	20 094	14 648	17 264
от 450,01 до 500,00 лв.	78 939	7 421	34 975	14 540	10 555	11 448
от 500,01 до 550,00 лв.	60 171	7 144	26 399	11 117	7 835	7 676
от 550,01 до 600,00 лв.	46 125	6 938	19 821	8 279	5 772	5 315
от 600,01 до 700,00 лв.	64 469	11 383	27 373	11 511	7 483	6 719
от 700,01 до 800,00 лв.	42 346	8 129	18 618	7 148	4 421	4 030
от 800,01 до 910,00 лв.	86 294	15 542	40 946	15 018	8 027	6 761
над 910,00 лв.	50		20	14	7	9

5.5. Брой на пенсионерите по групи месечни
размери на пенсиите без добавките и възрастови групи към 31.12.2017 г.
(Л И Ч Н И)

(Продължение)

ГРУПИ МЕСЕЧНИ РАЗМЕРИ НА ПЕНСИИТЕ	ВЪЗРАСТОВИ ГРУПИ					
	ОБЩО	до	от	от	от	80 и по-
		59 г.	60-69 г.	70-74 г.	75-79 г.	вече год.
В С И Ч К О	2 059 464	293 294	742 992	395 336	281 796	346 046
До 108,88 лв.	5 322	1 790	1 290	1 064	582	596
от 108,89 до 150,00 лв.	58 117	46 066	5 175	3 018	1 821	2 037
от 150,01 до 170,00 лв.	157 153	61 497	58 451	20 507	5 436	11 262
от 170,01 до 200,00 лв.	333 469	9 996	85 379	77 981	66 322	93 791
от 200,01 до 250,01 лв.	419 718	63 464	140 019	79 835	60 794	75 606
от 250,01 до 300,00 лв.	292 150	26 905	109 130	62 107	42 842	51 166
от 300,01 до 350,00 лв.	184 474	11 066	74 280	37 975	27 744	33 409
от 350,01 до 400,00 лв.	137 135	9 061	57 880	27 248	19 761	23 185
от 400,01 до 450,00 лв.	102 071	7 551	44 961	19 540	14 034	15 985
от 450,01 до 500,00 лв.	76 078	7 140	34 396	14 086	10 065	10 391
от 500,01 до 550,00 лв.	58 207	6 987	25 979	10 756	7 483	7 002
от 550,01 до 600,00 лв.	44 834	6 842	19 562	8 042	5 502	4 886
от 600,01 до 700,00 лв.	63 068	11 305	27 103	11 218	7 208	6 234
от 700,01 до 800,00 лв.	41 799	8 107	18 529	7 030	4 269	3 864
от 800,01 до 910,00 лв.	85 819	15 517	40 838	14 915	7 926	6 623
над 910,00 лв.	50		20	14	7	9

5.5. Брой на пенсионерите по групи месечни
размери на пенсиите без добавките и възрастови групи към 31.12.2017 г.
(НАСЛЕДСТВЕНИ)

(Продължение и край)

ГРУПИ МЕСЕЧНИ РАЗМЕРИ НА ПЕНСИИТЕ	ВЪЗРАСТОВИ ГРУПИ					
	ОБЩО	до 59 г.	от 60-69 г.	от 70-74 г.	от 75-79 г.	80 и по- вече год.
В С И Ч К О	109 773	46 248	41 512	6 899	5 298	9 816
До 108,88 лв.	1 747	1 423	94	54	83	93
от 108,89 до 150,00 лв.	62 548	31 554	26 586	2 109	1 117	1 182
от 150,01 до 170,00 лв.	5 332	2 334	2 537	199	96	166
от 170,01 до 200,00 лв.	7 042	3 402	2 816	346	171	307
от 200,01 до 250,01 лв.	7 124	3 043	3 052	471	175	383
от 250,01 до 300,00 лв.	4 978	1 744	1 775	425	270	764
от 300,01 до 350,00 лв.	4 609	1 035	1 255	558	501	1 260
от 350,01 до 400,00 лв.	4 222	617	924	617	631	1 433
от 400,01 до 450,00 лв.	3 632	437	748	554	614	1 279
от 450,01 до 500,00 лв.	2 861	281	579	454	490	1 057
от 500,01 до 550,00 лв.	1 964	157	420	361	352	674
от 550,01 до 600,00 лв.	1 291	96	259	237	270	429
от 600,01 до 700,00 лв.	1 401	78	270	293	275	485
от 700,01 до 800,00 лв.	547	22	89	118	152	166
от 800,01 до 910,00 лв.	475	25	108	103	101	138
над 910,00 лв.						

5.6. Брой на пенсионерите по групи месечни
размери на пенсиите без добавките и възрастови групи и пол към 31.12.2017 г.
(О Б Щ О)

ГРУПИ МЕСЕЧНИ РАЗМЕРИ НА ПЕНСИИТЕ	ВЪЗРАСТОВИ ГРУПИ											
	ОБЩО		до 59 г		от 60-69 г.		от 70-74 г.		от 75-79 г.		80 и повече год.	
	МЪЖЕ	ЖЕНИ	МЪЖЕ	ЖЕНИ	МЪЖЕ	ЖЕНИ	МЪЖЕ	ЖЕНИ	МЪЖЕ	ЖЕНИ	МЪЖЕ	ЖЕНИ
В С И Ч К О	907 506	1 261 731	183 103	156 439	322 536	461 968	166 394	235 841	110 972	176 122	124 501	231 361
До 108,88 лв.	3 176	3 893	1 630	1 583	486	898	517	601	321	344	222	467
от 108,89 до 150,00 лв.	48 888	71 777	38 233	39 387	7 391	24 370	1 732	3 395	923	2 015	609	2 610
от 150,01 до 170,00 лв.	57 680	104 805	25 690	38 141	19 645	41 343	8 025	12 681	2 932	2 600	1 388	10 040
от 170,01 до 200,00 лв.	42 182	298 329	6 219	7 179	14 006	74 189	8 945	69 382	5 368	61 125	7 644	86 454
от 200,01 до 250,01 лв.	118 735	308 107	29 903	36 604	44 151	98 920	21 068	59 238	11 704	49 265	11 909	64 080
от 250,01 до 300,00 лв.	116 054	181 074	14 483	14 166	45 058	65 847	24 363	38 169	14 997	28 115	17 153	34 777
от 300,01 до 350,00 лв.	93 211	95 872	6 659	5 442	33 230	42 305	19 777	18 756	14 409	13 836	19 136	15 533
от 350,01 до 400,00 лв.	80 473	60 884	5 953	3 725	27 522	31 282	16 655	11 210	13 171	7 221	17 172	7 446
от 400,01 до 450,00 лв.	66 076	39 627	5 588	2 400	23 290	22 419	13 251	6 843	10 683	3 965	13 264	4 000
от 450,01 до 500,00 лв.	52 339	26 600	5 701	1 720	19 228	15 747	10 111	4 429	8 188	2 367	9 111	2 337
от 500,01 до 550,00 лв.	41 784	18 387	5 867	1 277	15 229	11 170	7 998	3 119	6 322	1 513	6 368	1 308
от 550,01 до 600,00 лв.	33 369	12 756	5 969	969	11 947	7 874	6 211	2 068	4 705	1 067	4 537	778
от 600,01 до 700,00 лв.	48 708	15 761	9 983	1 400	17 451	9 922	9 060	2 451	6 321	1 162	5 893	826
от 700,01 до 800,00 лв.	33 207	9 139	7 163	966	12 762	5 856	5 841	1 307	3 773	648	3 668	362
от 800,01 до 910,00 лв.	71 582	14 712	14 062	1 480	31 123	9 823	12 827	2 191	7 152	875	6 418	343
над 910,00 лв.	42	8			17	3	13	1	3	4	9	

5.6. Брой на пенсионерите по групи месечни
размери на пенсиите без добавките и възрастови групи и пол към 31.12.2017 г.
(Л И Ч Н И)

(Продължение)

ГРУПИ МЕСЕЧНИ РАЗМЕРИ НА ПЕНСИИТЕ	ВЪЗРАСТОВИ ГРУПИ															
	ОБЩО		до 59 г		от 60-69 г.		60-64 г.		65-69 г.		от 70-74 г.		от 75-79 г.		80 и повече год.	
	МЪЖЕ	ЖЕНИ	МЪЖЕ	ЖЕНИ	МЪЖЕ	ЖЕНИ	МЪЖЕ	ЖЕНИ	МЪЖЕ	ЖЕНИ	МЪЖЕ	ЖЕНИ	МЪЖЕ	ЖЕНИ	МЪЖЕ	ЖЕНИ
В С И Ч К О	885 853	1 173 611	168 012	125 282	316 585	426 407	114 300	167 902	202 285	258 505	166 013	229 323	110 824	170 972	124 419	221 627
До 108,88 лв.	2 391	2 931	882	908	470	820	28	194	442	626	510	554	313	269	216	380
от 108,89 до 150,00 лв.	32 859	25 258	27 618	18 448	2 421	2 754	1 500	1 412	921	1 342	1 448	1 570	809	1 012	563	1 474
от 150,01 до 170,00 лв.	56 972	100 181	25 181	36 316	19 454	38 997	6 590	12 242	12 864	26 755	8 020	12 487	2 930	2 506	1 387	9 875
от 170,01 до 200,00 лв.	40 790	292 679	5 109	4 887	13 761	71 618	4 637	19 966	9 124	51 652	8 920	69 061	5 362	60 960	7 638	86 153
от 200,01 до 250,01 лв.	117 630	302 088	29 071	34 393	43 913	96 106	15 506	38 699	28 407	57 407	21 045	58 790	11 697	49 097	11 904	63 702
от 250,01 до 300,00 лв.	115 386	176 764	13 938	12 967	44 951	64 179	14 716	25 626	30 235	38 553	24 351	37 756	14 993	27 849	17 153	34 013
от 300,01 до 350,00 лв.	92 838	91 636	6 370	4 696	33 155	41 125	10 772	17 148	22 383	23 977	19 770	18 205	14 407	13 337	19 136	14 273
от 350,01 до 400,00 лв.	80 255	56 880	5 781	3 280	27 483	30 397	9 351	13 589	18 132	16 808	16 650	10 598	13 170	6 591	17 171	6 014
от 400,01 до 450,00 лв.	65 925	36 146	5 472	2 079	23 260	21 701	8 191	10 405	15 069	11 296	13 249	6 291	10 683	3 351	13 261	2 724
от 450,01 до 500,00 лв.	52 256	23 822	5 634	1 506	19 217	15 179	7 121	7 413	12 096	7 766	10 108	3 978	8 188	1 877	9 109	1 282
от 500,01 до 550,00 лв.	41 725	16 482	5 833	1 154	15 214	10 765	5 769	5 269	9 445	5 496	7 994	2 762	6 322	1 161	6 362	640
от 550,01 до 600,00 лв.	33 334	11 500	5 944	898	11 943	7 619	4 605	3 638	7 338	3 981	6 209	1 833	4 703	799	4 535	351
от 600,01 до 700,00 лв.	48 682	14 386	9 964	1 341	17 445	9 658	6 968	4 718	10 477	4 940	9 060	2 158	6 320	888	5 893	341
от 700,01 до 800,00 лв.	33 199	8 600	7 158	949	12 760	5 769	5 284	2 795	7 476	2 974	5 841	1 189	3 773	496	3 667	197
от 800,01 до 910,00 лв.	71 569	14 250	14 057	1 460	31 121	9 717	13 260	4 786	17 861	4 931	12 825	2 090	7 151	775	6 415	208
над 910,00 лв.	42	8			17	3	2	2	15	1	13	1	3	4	9	

5.6. Брой на пенсионерите по групи месечни размери на пенсиите
без добавките и възрастови групи, и пол към 31.12.2017 г.
(НАСЛЕДСТВЕНИ)

(Продължение и край)

ГРУПИ МЕСЕЧНИ РАЗМЕРИ НА ПЕНСИИТЕ	ВЪЗРАСТОВИ ГРУПИ															
	ОБЩО		до 59 г		от 60-69 г.		60-64 г.		65-69 г.		от 70-74 г.		от 75-79 г.		80 и повече год.	
	МЪЖЕ	ЖЕНИ	МЪЖЕ	ЖЕНИ	МЪЖЕ	ЖЕНИ	МЪЖЕ	ЖЕНИ	МЪЖЕ	ЖЕНИ	МЪЖЕ	ЖЕНИ	МЪЖЕ	ЖЕНИ	МЪЖЕ	ЖЕНИ
В С И Ч К О	21 653	88 120	15 091	31 157	5 951	35 561	4 413	24 121	1 538	11 440	381	6 518	148	5 150	82	9 734
До 108,88 лв.	785	962	748	675	16	78	9	33	7	45	7	47	8	75	6	87
от 108,89 до 150,00 лв.	16 029	46 519	10 615	20 939	4 970	21 616	3 669	15 678	1 301	5 938	284	1 825	114	1 003	46	1 136
от 150,01 до 170,00 лв.	708	4 624	509	1 825	191	2 346	159	1 710	32	636	5	194	2	94	1	165
от 170,01 до 200,00 лв.	1 392	5 650	1 110	2 292	245	2 571	189	1 765	56	806	25	321	6	165	6	301
от 200,01 до 250,01 лв.	1 105	6 019	832	2 211	238	2 814	183	1 831	55	983	23	448	7	168	5	378
от 250,01 до 300,00 лв.	668	4 310	545	1 199	107	1 668	86	1 023	21	645	12	413	4	266		764
от 300,01 до 350,00 лв.	373	4 236	289	746	75	1 180	45	638	30	542	7	551	2	499		1 260
от 350,01 до 400,00 лв.	218	4 004	172	445	39	885	26	438	13	447	5	612	1	630	1	1 432
от 400,01 до 450,00 лв.	151	3 481	116	321	30	718	19	350	11	368	2	552		614	3	1 276
от 450,01 до 500,00 лв.	83	2 778	67	214	11	568	8	232	3	336	3	451		490	2	1 055
от 500,01 до 550,00 лв.	59	1 905	34	123	15	405	11	162	4	243	4	357		352	6	668
от 550,01 до 600,00 лв.	35	1 256	25	71	4	255	2	101	2	154	2	235	2	268	2	427
от 600,01 до 700,00 лв.	26	1 375	19	59	6	264	3	94	3	170		293	1	274		485
от 700,01 до 800,00 лв.	8	539	5	17	2	87	2	31		56		118		152	1	165
от 800,01 до 910,00 лв.	13	462	5	20	2	106	2	35		71	2	101	1	100	3	135
над 910,00 лв.																

5.7. Брой на пенсиите с минимални размери към 31.12.2017 г.
разпределени по вид на водещата пенсия
и процент намалена работоспособност

ВИД НА ПЕНСИИТЕ	ЛИЧНИ ПЕНСИИ		НАСЛЕДСТВЕНИ ПЕНСИИ		общ брой пенсионери с минимални размери	общ брой пенсионери	% на пенсионерите с минимални размери от общия брой
	минимален размер	брой	минимален размер	брой			
ПЕНСИИ - общо (I + II + III + IV)		733 579		64 099	797 678	2 169 237	36,8%
I. ФОНД "ПЕНСИИ":		672 042		62 548	734 590	2 004 347	36,6%
1.ИНВАЛИДНОСТ ПОРАДИ ОБЩО ЗАБОЛЯВАНЕ		248 395		55 798	304 193	455 566	66,8%
- Без група инвалидност	120,98	1 819	150,00	55 002	56 821		
- над 90%	230,00	48 866	150,00	339	49 205		
- от 71 до 90%	210,00	100 109	150,00	293	100 402		
- от 50 до 70.99%	170,00	97 601	150,00	164	97 765		
2.ОСИГУРИТЕЛЕН СТАЖ И ВЪЗРАСТ		418 956		6 672	425 628	1 541 804	27,6%
-по чл.68, ал.1 от КСО	200,00	357 056	150,00	5 693	362 749		
-по чл.68, ал. 3 от КСО	170,00	61 900	150,00	979	62 879		
3.ОСИГУРИТЕЛЕН СТАЖ И ВЪЗРАСТ - ЗПЗСК	200,00	756	150,00	30	786	808	97,3%
4.ИНВАЛИДНОСТ ПОРАДИ ОБЩО ЗАБОЛЯВАНЕ - ЗПЗСК		507		35	542	546	99,3%
- Без група инвалидност			150,00	29	29		
- над 90%	230,00	147	150,00	2	149		
- от 71 до 90%	210,00	187	150,00	2	189		
- от 50 до 70.99%	170,00	173	150,00	2	175		
5.ИНВАЛИДНОСТ ПОРАДИ ОБЩО ЗАБОЛЯВАНЕ-СВОК		681		7	688	748	92,0%
- Без група инвалидност	120,98	1	150,00	6			
- над 90%	230,00	261	150,00	1	262		
- от 71 до 90%	210,00	318			318		
- от 50 до 70.99%	170,00	101			101		
6.ОСИГУРИТЕЛЕН СТАЖ И ВЪЗРАСТ - СВОК		2 679		1	2 680	4 802	55,8%
-по чл.68, ал.1 от КСО	200,00	2 594			2 594		
-по чл.68, ал. 3 от КСО	170,00	85	150,00	1	86		
7.ЧАСТНИ ЗАНАЯТЧИИ, ТЪРГОВЦИ И ДР. - СВОК		68		5	73	73	100,0%
-по чл.68, ал.1 от КСО	200,00	35	150,00	4	39		
-по чл.68, ал. 3 от КСО	170,00	22	150,00	1	23		
- над 90%	230,00	5			5		
- от 71 до 90%	210,00	2			2		
- от 50 до 70.99%	170,00	4			4		
II. ФОНД "ПЕНСИИ ЗА ЛИЦАТА ПО ЧЛ. 69":		227		180	407	97 197	0,4%
1.ИНВАЛИДНОСТ, ПОРАДИ ОБЩО ЗАБОЛЯВАНЕ		9		2	11	70	15,7%
- Без група инвалидност							
- над 90%	230,00	3	150,00	1	4		
- от 71 до 90%	210,00	4			4		
- от 50 до 70.99%	170,00	2	150,00	1	3		
2.ОСИГУРИТЕЛЕН СТАЖ И ВЪЗРАСТ - чл.69 от КСО	200,00	218	150,00	178	396	97 127	0,4%

5.7. Брой на пенсиите с минимални размери към 31.12.2017 г.
разпределени по вид на водещата пенсия
и процент намалена работоспособност

(Продължение)

ВИД НА ПЕНСИИТЕ	ЛИЧНИ ПЕНСИИ		НАСЛЕДСТВЕНИ ПЕНСИИ		общ брой пенсионери с минимални размери	общ брой пенсионери	% на пенсионерите с минимални размери от общия брой
	минимален размер	брой	минимален размер	брой			
<u>III. ФОНД "ПЕНСИИ, НЕСВЪРЗАНИ С ТРУДОВА ДЕЙНОСТ":</u>		57 788		391	58 179	59 656	97,5%
1.СТАРОСТ (ПОБОРНИЧЕСКИ) - ЗП			121,04	1	1	1	100,0%
2.ВОЕННА ИНВАЛИДНОСТ		1 959		385	2 344	2 531	92,6%
- <i>Редници и сержанти:</i>		1 959		385	2 344		
- Без група инвалидност	120,98	4	150,00	365	369		
- над 90%	181,47	258	150,00	5	263		
- от 71 до 90%	169,37	691	150,00	9	700		
- от 50 до 70.99%	139,13	1 006	150,00	6	1 012		
- <i>Офицери:</i>							
- Без група инвалидност							
- над 90%							
- от 71 до 90%							
- от 50 до 70.99%							
3.НАРОДНИ - ОТМ.ЧЛ.28 - ЗП						3	
4.НАРОДНИ - ЧЛ.30а - ЗП	120,98	2	150,00	2	4	4	100,0%
5.ОСОБЕНИ ЗАСЛУГИ						12	
6.ГРАЖДАНСКА ИНВАЛИДНОСТ		130			130	141	92,2%
- Без група инвалидност					0		
- над 90%	181,47	18			18		
- от 71 до 90%	169,37	24			24		
- от 50 до 70.99%	139,13	88			88		
7.СТАРОСТ НА ЧАСТНИ ЗЕМЕДЕЛСКИ СТОПАНИ - ЗОО		112		3	115	115	100,0%
-по чл.68, ал.1 от КСО	200,00	112	150,00	3	115		
-по чл.68, ал. 3 от КСО							
8.С ОТДЕЛЕН УКАЗ	108,88	1			1	1	100,0%
9.СОЦИАЛНИ ПЕНСИИ ЗА ИНВАЛИДНОСТ		50 421			50 421	50 428	99,99%
- Без група инвалидност	120,98	93			93		
- над 90%	145,18	20 292			20 292		
- от 71 до 90%	133,08	30 036			30 036		
10. ПЕРСОНАЛНИ ПЕНСИИ	108,88	1 799			1 799	3 056	58,9%
11.СОЦИАЛНИ ПЕНСИИ ЗА СТАРОСТ	120,98	3 364			3 364	3 364	100,0%

5.7. Брой на пенсиите с минимални размери към 31.12.2017 г.
разпределени по вид на водещата пенсия
и процент намалена работоспособност

(Продължение и край)

ВИД НА ПЕНСИИТЕ	ЛИЧНИ ПЕНСИИ		НАСЛЕДСТВЕНИ ПЕНСИИ		общ брой пенсионери с минимални размери	общ брой пенсионери	% на пенсионерите с минимални размери от общия брой
	минимален размер	брой	минимален размер	брой			
IV. ФОНД "ТРУДОВА ЗЛОПОЛУКА И ПРОФЕСИОНАЛНА БОЛЕСТ":		3 522		980	4 502	8 037	56,0%
A. ПЕНСИИ ЗА ТРУДОВА ДЕЙНОСТ:		3 518		980	4 498	8 025	56,0%
1.ИНВАЛИДНОСТ ПОРАДИ ТРУДОВА ЗЛОПОЛУКА И ПРОФЕСИОНАЛНА БОЛЕСТ		3 420		964	4 384	7 903	55,5%
- Без група инвалидност	120,98	14	150,00	915	929		
- над 90%	250,00	344	150,00	16	360		
- от 71 до 90%	230,00	650	150,00	18	668		
- от 50 до 70.99%	200,00	2 412	150,00	15	2 427		
2.ИНВАЛИДНОСТ ПОРАДИ ТРУДОВА ЗЛОПОЛУКА И ПРОФЕСИОНАЛНА БОЛЕСТ - ЗПЗСК		76		11	87	89	97,8%
- Без група инвалидност			150,00	8	8		
- над 90%	250,00	4		1	5		
- от 71 до 90%	230,00	16	150,00	2	18		
- от 50 до 70.99%	200,00	56			56		
3.ИНВАЛИДНОСТ ПОРАДИ ТРУДОВА ЗЛОПОЛУКА И ПРОФЕСИОНАЛНА БОЛЕСТ - СВОК		22		5	27	33	81,8%
- Без група инвалидност			150,00	5	5		
- над 90%	250,00	2			2		
- от 71 до 90%	230,00	6			6		
- от 50 до 70.99%	200,00	14			14		
B. ПЕНСИИ ЗА ЛИЦАТА ПО ЧЛ.69 ОТ КСО:		4			4	12	33,3%
1.ИНВАЛИДНОСТ ПОРАДИ ТРУДОВА ЗЛОПОЛУКА И ПРОФЕСИОНАЛНА БОЛЕСТ		4			4	12	33,3%
- Без група инвалидност	120,98	1					
- над 90%	250,00	1					
- от 71 до 90%					-		
- от 50 до 70.99%	200,00	2			2		

5.8. Разпределение на пенсионерите с месечен размер на първата пенсия, приравнен на минималния и сума на разликата между получавания и действителния месечен размер към 31.12.2017 г.

Месечни суми за доплащане до минималните размери на пенсиите	ОБЩО		ОБЩО-ДОО		ФОНД "ПЕНСИИ"		ФОНД "ПЕНСИИ НА ЛИЦАТА ПО чл. 69 от КСО"		ФОНД "ПЕНСИИ, НЕСВЪРЗАНИ С ТРУДОВА ДЕЙНОСТ"		ФОНД "ТРУДОВА ЗЛОПОЛУКА И ПРОФЕСИОНАЛНА БОЛЕСТ"		УПФ	
	Брой	Сума (лв.)	Брой	Сума (лв.)	Брой	Сума (лв.)	Брой	Сума (лв.)	Брой	Сума (лв.)	Брой	Сума (лв.)	Брой	Сума (лв.)
до 1 лв.	6 551	3 306	6 551	3 306	6 522	3 294	9	4			20	7		
над 1 до 2 лв.	6 628	9 944	6 628	9 944	6 588	9 884	13	17	1	2	26	41		
над 2 до 3 лв.	6 704	16 814	6 704	16 814	6 668	16 728	8	19			28	67		
над 3 до 4 лв.	6 641	23 310	6 639	23 303	6 608	23 195	8	27			23	81	2	7
над 4 до 6 лв.	13 450	67 373	13 450	67 373	13 361	66 935	24	118	1	5	64	314		
над 6 до 8 лв.	13 296	93 214	13 296	93 214	13 210	92 607	15	105	4	28	67	475		
над 8 до 10 лв.	12 965	116 748	12 965	116 748	12 887	116 056	11	98	1	10	66	584		
над 10 до 15 лв.	32 823	410 932	32 822	410 919	32 622	408 374	38	484	2	24	160	2 037	1	13
над 15 до 20 лв.	32 780	573 329	32 780	573 329	32 591	570 043	16	273	3	53	170	2 959		
над 20 до 25 лв.	32 157	723 031	32 157	723 031	31 955	718 460	16	367	6	132	180	4 072		
над 25 до 30 лв.	30 778	846 095	30 778	846 095	30 589	840 908	13	355	5	134	171	4 698		
над 30 лв.	461 084	32 401 472	461 082	32 401 390	457 275	32 137 391	40	1 768	537	39 136	3 230	223 095	2	82
ВСИЧКО	655 857	35 285 566	655 852	35 285 464	650 876	35 003 877	211	3 634	560	39 524	4 205	238 430	5	102

5.9. Разпределение на пенсионерите с месечен размер на първата пенсия, ограничен на максималния и сума на разликата между получавания и действителния месечен размер към 31.12.2017 г.

Месечни суми за ограничени пенсии с размери над максималния размер на пенсиите	ОБЩО		ФОНД "ПЕНСИИ"		ФОНД "ПЕНСИИ НА ЛИЦАТА ПО чл. 69 от КСО"		ФОНД "ПЕНСИИ, НЕСВЪРЗАНИ С ТРУДОВА ДЕЙНОСТ"		ФОНД "ТРУДОВА ЗЛОПОЛУКА И ПРОФЕСИОНАЛНА БОЛЕСТ"		УПФ	
	Брой	Сума (лв.)	Брой	Сума (лв.)	Брой	Сума (лв.)	Брой	Сума (лв.)	Брой	Сума (лв.)	Брой	Сума (лв.)
до 50 лв. над максималната	11 097	270 425	8 277	201 581	2 815	68 735			5	109		
до 100 лв. над максималната	9 077	671 622	6 631	490 241	2 445	181 308			1	73		
до 150 лв. над максималната	7 201	892 821	5 359	665 300	1 841	227 405			1	115		
до 200 лв. над максималната	5 723	995 800	4 292	746 409	1 430	249 234			1	157		
до 250 лв. над максималната	4 451	996 629	3 331	745 487	1 120	251 142						
до 300 лв. над максималната	3 565	975 893	2 721	744 495	844	231 399						
до 350 лв. над максималната	2 770	899 120	2 076	674 230	692	224 245			2	645		
до 400 лв. над максималната	2 124	796 174	1 561	585 097	563	211 076						
до 450 лв. над максималната	1 647	698 425	1 232	522 470	415	175 956						
до 500 лв. над максималната	1 368	648 068	989	468 731	379	179 338						
до 550 лв. над максималната	1 024	536 534	753	394 771	271	141 763						
до 600 лв. над максималната	751	431 206	547	314 133	204	117 073						
до 650 лв. над максималната	582	362 363	449	279 417	133	82 947						
до 700 лв. над максималната	468	315 004	356	239 715	112	75 289						
до 750 лв. над максималната	309	223 993	254	184 151	55	39 842						
до 800 лв. над максималната	267	206 558	205	158 472	62	48 086						
до 850 лв. над максималната	217	178 866	177	146 005	40	32 861						
над 850 лв. над максималната	1 115	1 482 488	809	1 082 456	306	400 032						
ВСИЧКО	53 756	11 581 990	40 019	8 643 161	13 727	2 937 730			10	1 099		

6. РАЗХОДИ ЗА ПЕНСИИ

6.1 Разходи за пенсии
към 31.12.2017 г.

	Разход лева	31.XII.2017 г. в % към 31.XII.2016 г.
Разход за пенсии и пенсионни права	9 008 228 056	103,5%
ПЕНСИИ (1+ 2):	9 007 188 254	103,5%
1. Пенсии за сметка на ДОО	8 715 420 829	103,7%
в т.ч.: Пенсии за трудова дейност	7 888 744 634	104,0%
Пенсии за лицата по чл. 69	724 037 584	101,3%
Еднократна допълнителна сума към пенсиите за м.XII.2013 г.	3 825	
Великденска еднократна сума към пенсиите за м.IV 2014 г.	6 562	
Еднократна допълнителна сума към пенсиите за м.XII.2014 г.	18 727	
Великденска еднократна сума към пенсиите за м.IV 2015 г.	32 670	
Еднократна допълнителна сума към пенсиите за м.XII.2015 г.	77 171	
Великденска еднократна сума към пенсиите за м.IV 2016 г.	132 293	
Еднократна допълнителна сума към пенсиите за м.XII.2016 г.	1 704 198	
Великденска еднократна сума към пенсиите за м.IV 2017 г.	52 028 239	
Еднократна допълнителна сума към пенсиите за м.XII.2017 г.	48 634 926	
2. Пенсии за сметка на държавния бюджет	291 767 425	96,0%
в т.ч.: Социални пенсии, пенсии за особени заслуги и др.	279 997 035	96,3%
Добавки към пенсиите на участниците във войните	2 894 034	71,2%
Добавки към пенсиите по чл.9 от ЗПГРРЛ	8 872 288	99,3%
Добавка по чл. 4 от ЗУНТОПБГ	4 068	96,9%
3. Трансфер за прехвърляне на пенсионни права	1 039 802	85,3%
Процент на разходите - общо:	100,0%	
Пенсии за сметка на ДОО	96,8%	
в т.ч.: пенсии за трудова дейност	88,7%	
пенсии за лицата по чл. 69 от КСО	8,1%	
Пенсии за сметка на републиканския бюджет	3,2%	
в т.ч.: социални пенсии, пенсии за особени заслуги и др.	3,1%	
добавки към пенсиите на участниците и пострадалите от войните, както и на наследниците, получаващи наследствена пенсия за загиналите в Отечествената война	0,03%	
добавка по чл. 9 ОТ ЗПГРРЛ	0,1%	
добавка по чл. 4 от ЗУНТОПБГ	0,00005%	
Трансфер за прехвърляне на пенсионни права	0,01%	

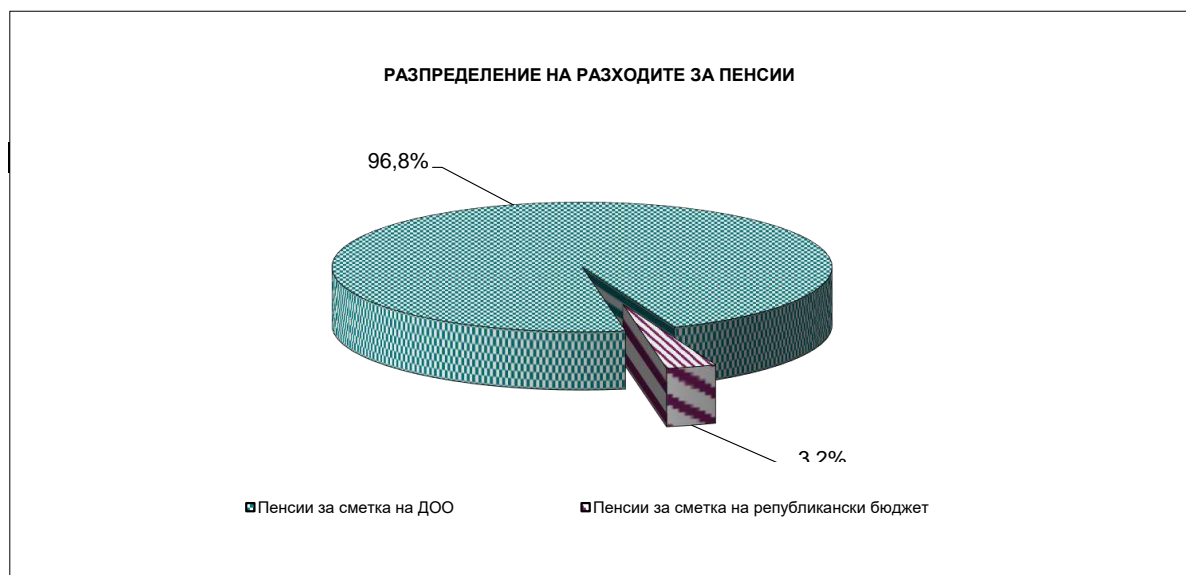

6.2 Разходи за пенсии по фондове
към 31.12.2017г.

	Разход лева	31.XII.2017 г. в % към 31.XII.2016 г.
Разход за пенсии и пенсионни права	9 008 228 056	103,5%
I. Фонд "Пенсии"	7 953 492 145	104,0%
Пенсии за трудова дейност	7 849 813 732	104,0%
Еднократна допълнителна сума към пенсиите за м. XII.2013 г.	3 825	
Великденска еднократна сума към пенсиите за м. IV.2014 г.	6 562	
Еднократна допълнителна сума към пенсиите за м. XII.2014 г.	18 727	
Великденска еднократна сума към пенсиите за м. IV.2015 г.	32 670	
Еднократна допълнителна сума към пенсиите за м. XII.2015 г.	77 171	
Великденска еднократна сума към пенсиите за м. IV.2016 г.	132 293	
Еднократна допълнителна сума към пенсиите за м. XII.2016 г.	1 704 198	
Великденска еднократна сума към пенсиите за м. IV.2017 г.	52 028 239	
Еднократна допълнителна сума към пенсиите за м. XII.2017 г.	48 634 926	
Трансфер за прехвърляне на пенсионни права	1 039 802	85,3%
II. Фонд "Пенсии за лицата по чл. 69 "	723 961 002	101,3%
Пенсии за лицата по чл. 69	723 961 002	101,3%
III. Фонд "Пенсии, несвързани с трудова дейност"	291 767 425	96,0%
Социални пенсии, пенсии за особени заслуги и др.	279 997 035	96,3%
Добавки към пенсиите на участниците във войните	2 894 034	71,2%
Добавка по чл.9 от ЗПГРРЛ	8 872 288	99,3%
Добавка по чл. 4 от ЗУНТОПБГ	4 068	
IV. Фонд "Трудова злополука и професионална болест"	39 007 484	99,1%
Пенсии за трудова дейност	38 930 902	99,1%
Пенсии за лицата по чл. 69	76 582	100,0%

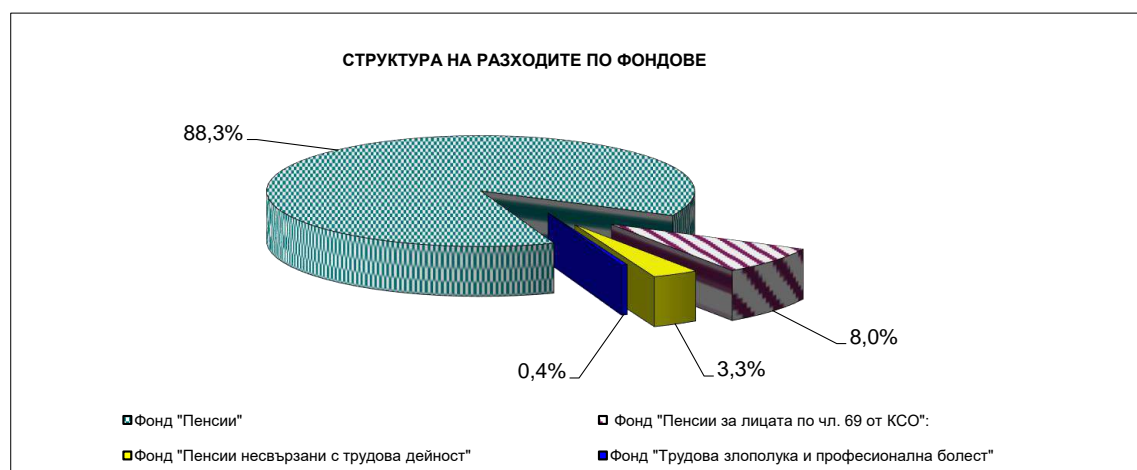

6.3.Разход по видове пенсии за периода 2013 - 2017 г.
(към 31.12. на съответната година)

(лева)

Вид на пенсиите	2013 г.	2014 г.	2015 г.
РАЗХОД ЗА ПЕНСИИ - общо (I + II + III)	7 746 096 409	8 116 484 327	8 408 865 115
I. Фонд "Пенсии" /вкл.А,Б и В/	7 396 591 880	7 755 183 701	8 049 504 266
А. Пенсии за трудова дейност	6 774 159 836	7 046 095 929	7 315 494 545
1. Инвалидност поради общо заболяване	1 253 398 159	1 305 447 049	1 343 380 006
2. Пенсии за осигурителен стаж и възраст	5 489 464 742	5 712 553 693	5 947 394 045
3. Пенсии за осиг. стаж и възраст - ЗПЗСК	8 757 502	6 721 943	4 805 846
4. Инвалидност поради общо забол. - ЗПЗСК	3 007 321	2 702 948	2 389 379
5. Инвалидност поради общо забол. - СВОК	2 360 157	2 262 060	2 147 810
6. Пенсии за осиг. стаж и възраст - СВОК	16 900 036	16 160 188	15 154 199
7. Частни занаятчии, търговци и др.	271 919	248 048	223 260
Б. Пенсии за лицата по чл. 69 ОТ КСО:	569 905 700	600 224 371	632 069 872
1. Инвалидност поради общо заболяване	325 471	311 924	294 514
2. Пенсии за осигурителен стаж и възраст	569 580 229	599 912 447	631 775 358
В. Еднократна допълнителна сума /вкл. мин. год./	52 526 344	108 863 401	101 939 849
ПОЩЕНСКА ТАКСА И ДДС ЗА ПЕНСИИ И ДОБАВКИ в т.ч.:	36 094 933	35 472 116	34 212 642
Други финансови услуги	32 370	36 717	41 798
Фонд "Пенсии" + ПТ + ДДС:	7 432 719 183	7 790 692 534	8 083 758 706
II. Фонд "Пенсии, несвързани с трудова дейност" /вкл.А,Б,В и Г/	307 295 254	319 692 310	318 907 725
1. Старост/Поборнически/	2 679	2 046	1 404
2. Пенсии за военна инвалидност	9 395 338	9 243 525	9 032 627
3. Народни по отм.чл.28	13 040	11 607	10 944
4. Народни по чл.30 А	27 977	22 269	19 493
5. За особени заслуги	183 837	151 843	124 568
6. Пенсии за гражданска инвалидност	447 161	445 446	435 867
7. Старост на частни земеделски стопани	501 270	440 781	375 449
8. С отделен указ	7 312	6 650	6 600
9. Социални пенсии за инвалидност	270 737 741	284 857 127	286 085 147
10. Персонални пенсии	3 442 050	3 486 357	3 550 539
11. Социални пенсии за старост	4 878 110	4 931 595	4 924 728
А. Добавка по чл. 9 от ЗПГРРЛ	8 497 768	8 819 933	5 446 300
Б. Добавки на участниците във войните	9 158 909	7 270 003	8 889 952
В. Добавки по чл. 4 от ЗУНТОПБГ	2 062	3 128	4 107
Г. Еднократна допълнителна сума /вкл. мин. год./			
ПОЩЕНСКА ТАКСА И ДДС ЗА ПЕНСИИ И ДОБАВКИ в т.ч.:	1 870 692	1 777 512	1 693 648
Фонд "Пенсии, несвързани с тр. дейност" + ПТ + ДДС:	309 165 946	321 469 822	320 601 373
III. Фонд "Трудова злополука и професионална болест" /вкл.А,Б и В/	42 209 275	41 608 316	40 453 124
А. Пенсии за трудова дейност	42 127 681	41 529 216	40 375 379
1. Инвалидност поради трудова злополука и проф. болест	41 483 121	40 914 735	39 809 873
2. Инвалидност поради трудова злополука и проф. болест ЗПЗСК	511 922	488 812	443 308
3. Инвалидност поради трудова злополука и проф. болест СВОК	132 638	125 669	122 198
Б. Пенсии за лицата по чл. 69 ОТ КСО:	81 594	79 100	77 745
1. Инвалидност поради трудова злополука и проф. болест	81 594	79 100	77 745
В. Еднократна допълнителна сума /вкл. мин. год./			
ПОЩЕНСКА ТАКСА И ДДС ЗА ПЕНСИИ И ДОБАВКИ в т.ч.:	236 926	223 329	206 851
Фонд "Трудова злополука и проф. болест" + ПТ + ДДС:	42 446 201	41 831 645	40 659 975
Международни спогодби	255 910	912 541	492 057
РАЗХОД ЗА ПЕНСИИ - общо /вкл. ПТ, ДДС и международни спогодби/	7 784 587 240	8 154 906 542	8 445 512 111

6.3.Разход по видове пенсии за периода 2013 - 2017 г.
(към 31.12. на съответната година)

(Продължение и край)

Вид на пенсиите	2016 г.*	2017 г.**
РАЗХОД ЗА ПЕНСИИ - общо (I + II + III + IV)	8 706 419 140	9 007 188 254
I. Фонд "Пенсии" /вкл.А /	7 648 479 852	7 952 452 343
1. Инвалидност поради общо заболяване	1 375 776 010	1 447 055 315
2. Пенсии за осигурителен стаж и възраст	6 149 536 022	6 382 202 672
3. Пенсии за осиг. стаж и възраст - ЗПЗСК	3 422 614	2 526 073
4. Инвалидност поради общо забол. - ЗПЗСК	2 106 730	1 955 800
5. Инвалидност поради общо забол. - СВОК	2 048 345	2 085 988
6. Пенсии за осиг. стаж и възраст - СВОК	14 409 329	13 795 460
7. Частни занаятчии, търговци и др.	206 704	192 424
А. Еднократна допълнителна сума /вкл. мин. год./	100 974 098	102 638 611
ПОЩЕНСКА ТАКСА И ДДС ЗА ПЕНСИИ И ДОБАВКИ	27 794 452	
Други финансови услуги	44 655	
Фонд "Пенсии" + ПТ + ДДС:	7 676 318 959	
II. Фонд "Пенсии за лицата по чл. 69 "	714 804 943	723 961 002
1. Инвалидност поради общо заболяване	287 308	274 346
2. Пенсии за осигурителен стаж и възраст	714 517 635	723 686 656
ПОЩЕНСКА ТАКСА И ДДС ЗА ПЕНСИИ И ДОБАВКИ	602 751	
Фонд "Пенсии за лицата по чл. 69 "+ ПТ + ДДС:	715 407 694	
III. Фонд "Пенсии, несвързани с трудова дейност" /вкл.А,Б и В/	303 790 106	291 767 425
1. Старост/Поборнически/	1 435	1 581
2. Пенсии за военна инвалидност	8 852 153	8 869 329
3. Народни по отм.чл.28	10 432	8 200
4. Народни по чл.30 А	13 604	9 764
5. За особени заслуги	115 799	95 839
6. Пенсии за гражданска инвалидност	424 617	414 741
7. Старост на частни земеделски стопани	325 024	297 128
8. С отделен указ	5 262	4 311
9. Социални пенсии за инвалидност	272 207 357	260 891 880
10. Персонални пенсии	3 726 262	4 121 774
11. Социални пенсии за старост	5 102 511	5 282 488
А. Добавка по чл. 9 от ЗПГРРЛ	4 062 601	2 894 034
Б. Добавки на участниците във войните	8 938 850	8 872 288
В. Добавки по чл. 4 от ЗУНТОПБГ	4 199	4 068
ПОЩЕНСКА ТАКСА И ДДС ЗА ПЕНСИИ И ДОБАВКИ	796 084	
Фонд "Пенсии, несвързани с тр. дейност" + ПТ + ДДС:	304 586 190	
IV. Фонд "Трудова злополука и професионална болест" /вкл.А,Б и В/	39 344 239	39 007 484
А. Пенсии за трудова дейност	39 267 691	38 930 902
1. Инвалидност поради трудова злополука и проф. болест	38 739 284	38 410 895
2. Инвалидност поради трудова злополука и проф. болест ЗПЗСК	408 599	395 088
3. Инвалидност поради трудова злополука и проф. болест СВОК	119 808	124 919
Б. Пенсии за лицата по чл. 69 ОТ КСО:	76 548	76 582
1. Инвалидност поради трудова злополука и проф. болест	76 548	76 582
ПОЩЕНСКА ТАКСА И ДДС ЗА ПЕНСИИ И ДОБАВКИ	97 067	
Фонд "Трудова злополука и проф. болест" + ПТ + ДДС:	39 441 306	
Трансфери за прехвърлян на пенсионни права	1 219 313	1 039 802
РАЗХОД ЗА ПЕНСИИ - общо /вкл. ПТ, ДДС и трансфери за прехвърляне на пенсионни права/	8 736 973 462	9 008 228 056

* Със Закона за изменение и допълнение на КСО (ДВ бр.61/11.08.2015 г.) се въвеждат промени във фондовата организация на социалното осигуряване от 1 януари 2016г :

- Създава се фонд „Пенсии за лицата по чл.69“;

** С ПМС № 168 от 8.07.2016 г. са приетите промени в Наредбата за пенсиите и осигурителния стаж, които влязоха в сила от 1 юли 2016 г. С промени в чл. 92 на Наредбата, се въвежда нов механизъм за определяне размера на компенсацията, дължима на „Български пощи“ ЕАД за извършване на обществената услуга по изплащане на пенсии чрез пощенските станции, като размерът на компенсацията за извършване на услугата не може да надвишава левовата равностойност на 15 милиона евро.

Размерът на авансово платената компенсация изплатена на „Български пощи“ ЕАД за извършване на обществената услуга по изплащане на пенсии чрез пощенските станции за 2017 г. е 29 337 450 лв., която не се отчита вече към разходите за пенсии.

7. СРЕДНИ МЕСЕЧНИ РАЗМЕРИ НА ПЕНСИИТЕ,
СРЕДЕН ОСИГУРИТЕЛЕН СТАЖ И СРЕДНИ ВЪЗРАСТИ
НА ПЕНСИОНЕРИТЕ

7.1. Среден брой пенсионери, среден брой пенсии и среден размер пенсия на един пенсионер за 2017 г.

ВИД НА ПЕНСИИТЕ	Среден брой пенсионери за 2017 г.	Среден брой пенсии за 2017 г.	Среден размер пенсия на пенсионер за 2017 г.
ПЕНСИИ - общо (I+II+III+IV)	2 172 753	2 577 223	345,46
I. Ф О Н Д " П Е Н С И И "	2 007 288	2 012 650	338,17
1.Инвалидност поради общо заболяване	456 383	458 711	248,43
2.Пенсии за осигурителен стаж и възраст	1 543 493	1 546 427	364,96
3.Пенсии за осигурит. стаж и възраст-ЗПЗСК	988	1 048	250,36
4.Инвалидност - общо забол. - ЗПЗСК	581	595	258,99
5.Инвалидност-общо забол.-СВОК на ТПК	778	784	269,97
6.Пенсии за осигурителен стаж и възраст-СВОК на ТПК	4 988	5 008	298,45
7.Частни занаятчии, търговци и др.	77	77	234,20
II. Ф О Н Д " П Е Н С И И ЗА ЛИЦАТНА ПО ЧЛ. 69 "	97 628	97 643	607,36
1.Инвалидност поради общо заболяване	73	73	324,12
2.Пенсии за осигурителен стаж и възраст	97 555	97 570	607,57
III. ФОНД "ПЕНСИИ, НЕСВЪРЗАНИ С ТРУДОВА ДЕЙНОСТ"	59 397	447 602	169,36
1.Старост/Поборнически/	1	1	140,28
2.Пенсии за военна инвалидност	2 586	5 135	186,98
3.Народни по отм.чл.28	4	4	121,40
4.Народни по чл.30А	5	5	147,32
5.За особени заслуги	12	12	663,87
6.Пенсии за гражданска инвалидност	148	273	195,38
7.Старост на частни земеделски стопани	122	122	233,77
8.С отделен указ	1	1	241,06
9.Социални пенсии за инвалидност	50 234	435 764	173,26
10.Персонални пенсии	3 037	3 038	118,83
11.Социални пенсии за старост	3 247	3 247	136,85
IV. ФОНД "ТРУДОВА ЗЛОПОЛУКА И ПРОФЕСИОНАЛНА БОЛЕСТ"	8 440	19 328	288,43
А)Пенсии за трудова дейност	8 427	19 301	288,40
1.Инвалидност поради трудова злополука и професионална болест	8 302	18 990	288,77
2.Инвалидност поради трудова злополука и професионална болест - ЗПЗСК	94	240	261,01
3.Инвалидност поради трудова злополука и професионална болест - СВОК на ТПК	31	71	273,00
Б) Пенсии за лицата по чл. 69 от КСО	13	27	308,44
1.Инвалидност поради трудова злополука и професионална болест	13	27	308,44

Забележка: Средните размери са изчислени от разхода за пенсии без ПТ и ДДС, като е включен разхода за добавката към пенсията на участниците и пострадалите от войните, добавката по чл. 9 от ЗПГРПЛ и разхода за великденска добавка през м. април и коледна добавка през м. декември 2017 г. Средствата са разпределени според вида на водещата пенсия. Средният размер на пенсията за осигурителен стаж и възраст е 379,38 лв. Средният размер на пенсията за осигурителен стаж и възраст без коледната добавка за 2017 г. е 376,06 лв.

7.2. Средни основни месечни размери на пенсиите
към 31.12.2017 г.

ВИД НА ПЕНСИИТЕ	Среден основен месечен размер на пенсията към 31.12.2017 г.		
	Всичко	Лични	Наследствени
ПЕНСИИ - общо (I+II+III+IV)	315,04	320,34	215,69
I. Ф О Н Д " П Е Н С И И "	306,84	311,95	210,67
1.Инвалидност поради общо заболяване	228,01	239,26	167,69
2.Пенсии за осигурителен стаж и възраст	330,51	330,80	315,36
3.Пенсии за осигурит. стаж и възраст-ЗПЗСК	195,42	200,00	128,85
4.Инвалидност - общо забол. - ЗПЗСК	198,17	202,15	146,41
5.Инвалидност-общо забол.-СВОК на ТПК	215,83	216,48	167,30
6. Пенсии за осигурителен стаж и възраст-СВОК на ТПК	234,01	234,05	160,02
7.Частни занаятчии, търговци и др.	188,22	191,03	150,00
II. Ф О Н Д " П Е Н С И И ЗА ЛИЦАТНА ПО ЧЛ. 69 "	600,08	611,55	367,40
1.Инвалидност поради общо заболяване	281,14	298,02	179,87
2.Пенсии за осигурителен стаж и възраст	600,31	611,75	367,81
III. ФОНД "ПЕНСИИ, НЕСВЪРЗАНИ С ТРУДОВА ДЕЙНОСТ"	136,65	137,16	119,19
1.Старост/Поборнически/	150,00		150,00
2.Пенсии за военна инвалидност	159,39	161,09	150,27
3.Народни по отм.чл.28	150,00		150,00
4.Народни по чл.30А	135,49	120,98	150,00
5.За особени заслуги	624,17	700,00	245,00
6.Пенсии за гражданска инвалидност	157,51	157,67	150,00
7.Старост на частни земеделски стопани	198,70	200,00	150,00
8.С отделен указ	108,88	108,88	
9.Социални пенсии за инвалидност	137,93	137,93	
10.Персонални пенсии	108,88	108,88	108,88
11.Социални пенсии за старост	120,98	120,98	
IV. ФОНД "ТРУДОВА ЗЛОПОЛУКА И ПРОФЕСИОНАЛНА БОЛЕСТ"	237,47	250,76	206,01
А)Пенсии за трудова дейност	237,48	250,79	205,95
1.Инвалидност поради трудова злополука и професионална болест	237,97	251,45	206,35
2.Инвалидност поради трудова злополука и професионална болест - ЗПЗСК	201,60	209,97	147,92
3.Инвалидност поради трудова злополука и професионална болест - СВОК на ТПК	218,40	230,87	172,08
Б) Пенсии за лицата по чл. 69 от КСО	231,46	226,04	242,30
1.Инвалидност поради трудова злополука и професионална болест	231,46	226,04	242,30

7.3. Средногодишен брой пенсионери по видове пенсии и пол за 2017 г.
(средногодишно за 2017 г.)

ВИД НА ПЕНСИИТЕ	ОБЩО			ЛИЧНИ ПЕНСИИ			НАСЛЕДСТВЕНИ ПЕНСИИ		
	Общо	мъже	жени	Общо	мъже	жени	Общо	мъже	жени
ПЕНСИИ - общо (I+II+III+IV)	2 172 753	910 574	1 262 179	2 061 640	888 510	1 173 130	111 113	22 064	89 049
I. Ф О Н Д " П Е Н С И И "	2 007 288	781 813	1 225 475	1 905 283	761 024	1 144 259	102 005	20 789	81 216
1.Инвалидност поради общо заболяване	456 383	190 993	265 390	384 472	172 066	212 406	71 911	18 927	52 984
2.Пенсии за осигурителен стаж и възраст	1 543 493	589 883	953 610	1 513 513	588 049	925 464	29 980	1 834	28 146
3.Пенсии за осигурит. стаж и възраст-ЗПЗСК	988	23	965	933	6	927	55	17	38
4.Инвалидност - общо забол. - ЗПЗСК	581	76	505	540	67	473	41	9	32
5.Инвалидност-общо забол.-СВОК на ТПК	778	174	604	768	173	595	10	1	9
6.Пенсии за осигурителен стаж и възраст-СВОК на ТПК	4 988	640	4 348	4 985	640	4 345	3		3
7.Частни занаятчии, търговци и др.	77	24	53	72	23	49	5	1	4
II. ФОНД "ПЕНСИИ, ЗА ЛИЦАТА ПО ЧЛ.69"	97 628	90 375	7 253	92 977	90 180	2 797	4 651	195	4 456
1.Инвалидност поради общо заболяване	73	60	13	61	58	3	12	2	10
2.Пенсии за осигурителен стаж и възраст	97 555	90 315	7 240	92 916	90 122	2 794	4 639	193	4 446
III. ФОНД "ПЕНСИИ, НЕСВЪРЗАНИ С ТРУДОВА ДЕЙНОСТ"	59 397	34 097	25 300	57 662	33 311	24 351	1 735	786	949
1.Старост/Поборнически/	1		1				1		1
2.Пенсии за военна инвалидност	2 586	2 265	321	2 179	2 178	1	407	87	320
3.Народни по отм.чл.28	4	1	3				4	1	3
4.Народни по чл.30А	5	1	4	3		3	2	1	1
5.За особени заслуги	12	4	8	10	4	6	2		2
6.Пенсии за гражданска инвалидност	148	116	32	144	116	28	4		4
7.Старост на частни земеделски стопани	122	23	99	119	23	96	3		3
8.С отделен указ	1		1	1		1			
9.Социални пенсии за инвалидност	50 234	28 575	21 659	50 234	28 575	21 659			
10.Персонални пенсии	3 037	1 393	1 644	1 725	696	1 029	1 312	697	615
11.Социални пенсии за старост	3 247	1 719	1 528	3 247	1 719	1 528			
IV. ФОНД "ТРУДОВА ЗЛОПОЛУКА И ПРОФЕСИОНАЛНА БОЛЕСТ"	8 440	4 289	4 151	5 718	3 995	1 723	2 722	294	2 428
А)Пенсии за трудова дейност	8 427	4 282	4 145	5 710	3 988	1 722	2 717	294	2 423
1.Инвалидност поради трудова злополука и професионална болест	8 302	4 238	4 064	5 603	3 947	1 656	2 699	291	2 408
2.Инвалидност поради трудова злополука и професионална болест - ЗПЗСК	94	34	60	82	31	51	12	3	9
3.Инвалидност поради трудова злополука и професионална болест - СВОК на ТПК	31	10	21	25	10	15	6		6
Б) Пенсии за лицата по чл. 69 от КСО	13	7	6	8	7	1	5		5
1.Инвалидност поради трудова злополука и професионална болест	13	7	6	8	7	1	5		5

7.4. Средни месечни размери на изплащаните пенсии по видове пенсии и пол
(средногодишно за 2017 г.)

ВИД НА ПЕНСИИТЕ	ОБЩО			ЛИЧНИ ПЕНСИИ			НАСЛЕДСТВЕНИ ПЕНСИИ		
	Общо	мъже	жени	Общо	мъже	жени	Общо	мъже	жени
ПЕНСИИ - общо (I+II+III)	345,46	410,58	298,48	352,41	416,77	303,66	216,55	161,57	230,18
I. ФОНД " П Е Н С И И "	338,17	397,18	300,52	345,05	403,61	306,10	209,73	161,84	221,99
1.Инвалидност поради общо заболяване	248,43	264,84	236,62	264,53	276,85	254,55	162,37	155,65	164,77
2.Пенсии за осигурителен стаж и възраст	364,96	440,07	318,50	365,71	440,69	318,08	326,88	241,93	332,41
3.Пенсии за осигурит. стаж и възраст-ЗПЗСК	250,36	205,78	251,42	254,50	283,40	254,31	180,13	178,39	180,91
4.Инвалидност - общо забол. - ЗПЗСК	258,99	234,42	263,15	266,50	241,27	270,07	153,53	157,34	152,46
5.Инвалидност-общо забол.- СВОК на ТПК	269,97	267,79	270,60	271,06	268,47	271,81	186,35	149,72	190,42
6.Пенсии за осигурителен стаж и възраст - СВОК на ТПК	298,45	386,06	285,55	298,53	386,06	285,63	203,25		203,25
7.Частни занаятчии, търговци и др.	234,20	206,81	246,60	240,74	209,72	255,30	140,04	140,04	140,04
II. ФОНД "ПЕНСИИ, ЗА ЛИЦАТА ПО ЧЛ.69"	607,36	618,10	473,57	618,89	618,78	622,44	376,79	300,62	380,12
1.Инвалидност поради общо заболяване	324,12	345,70	224,50	348,52	351,92	282,80	200,07	165,37	207,01
2.Пенсии за осигурителен стаж и възраст	607,57	618,28	474,02	619,07	618,95	622,81	377,25	302,04	380,51
III. ФОНД "ПЕНСИИ, НЕСВЪРЗАНИ С ТРУДОВА ДЕЙНОСТ"	169,36	167,87	171,36	170,71	169,03	173,02	124,31	118,74	128,92
1.Старост/Поборнически/	140,28		140,28				140,28		140,28
2.Пенсии за военна инвалидност	186,98	191,71	153,71	193,43	193,42	210,31	152,55	148,89	153,54
3.Народни по отм.чл.28	121,40	140,38	115,07				121,40	140,38	115,07
4.Народни по чл.30А	147,32	141,23	148,84	151,30		151,30	141,34	141,23	141,46
5.За особени заслуги	663,87	769,32	611,14	746,92	769,32	731,98	248,62		248,62
6.Пенсии за гражданска инвалидност	195,38	189,70	215,98	196,21	189,70	223,18	165,58		165,58
7.Старост на частни земеделски стопани	233,77	212,47	236,33	234,17	212,47	239,31	139,89		139,89
8.С отделен указ	241,06		241,06	241,06		241,06			
9.Социални пенсии за инвалидност	173,26	170,40	177,03	173,26	170,40	177,03			
10.Персонални пенсии	118,83	115,72	121,47	121,26	115,80	124,94	115,64	115,63	115,65
11.Социални пенсии за старост	136,85	132,26	142,01	136,85	132,26	142,01			
IV. ФОНД "ТРУДОВА ЗЛОПОЛУКА И ПРОФЕСИОНАЛНА БОЛЕСТ"	288,43	293,44	283,25	302,12	301,39	303,84	259,76	186,53	268,63
А) Пенсии за трудова дейност	288,40	293,39	283,24	302,12	301,34	303,91	259,67	186,52	268,55
1.Инвалидност поради трудова злополука и професионална болест	288,77	293,75	283,57	302,54	301,76	304,41	260,18	186,18	269,23
2.Инвалидност поради трудова злополука и професионална болест - ЗПЗСК	261,01	241,58	272,02	275,30	243,74	294,48	163,38	219,20	144,77
3.Инвалидност поради трудова злополука и професионална болест - СВОК на ТПК	273,00	310,99	254,91	298,39	310,99	289,99	167,22		167,22
Б) Пенсии за лицата по чл. 69 от КСО	308,44	325,71	288,29	308,07	325,71	184,55	309,04		309,04
1.Инвалидност поради трудова злополука и професионална болест	308,44	325,71	288,29	308,07	325,71	184,55	309,04		309,04

7.5. Средни основни месечни размери на пенсиите по видове пенсии и пол
(средногодишно за 2017 г.)

ВИД НА ПЕНСИИТЕ	ОБЩО			ЛИЧНИ ПЕНСИИ			НАСЛЕДСТВЕНИ ПЕНСИИ		
	Общо	мъже	жени	Общо	мъже	жени	Общо	мъже	жени
ПЕНСИИ - общо (I+II+III+IV)	303,35	380,54	247,66	308,74	386,26	250,02	203,35	150,03	216,56
I. Ф О Н Д " П Е Н С И И "	294,71	366,39	248,97	299,89	372,29	251,74	197,85	150,20	210,04
1.Инвалидност поради общо заболяване	212,19	232,92	197,27	223,28	242,56	207,66	152,90	145,23	155,64
2.Пенсии за осигурителен стаж и възраст	319,53	409,73	263,73	319,80	410,38	262,24	305,95	202,04	312,72
3.Пенсии за осигурит. стаж и възраст-ЗПЗСК	170,40	121,89	171,56	173,87	174,99	173,87	111,55	103,14	115,30
4.Инвалидност - общо забол. - ЗПЗСК	173,64	174,19	173,55	177,31	181,57	176,71	125,27	119,24	126,96
5.Инвалидност-общо забол.-СВОК на ТПК	191,90	204,49	188,27	192,33	204,85	188,69	158,48	141,86	160,33
6.Пенсии за осигурителен стаж и възраст-СВОК на ТПК	221,02	333,89	204,41	221,06	333,89	204,44	161,72		161,72
7.Частни занаятчии, търговци и др.	164,73	173,00	160,98	167,02	174,80	163,37	131,77	131,77	131,77
II. Ф О Н Д " П Е Н С И И ЗА ЛИЦАТА ПО ЧЛ. 69 "	590,52	601,81	449,86	601,93	602,51	583,14	362,45	276,70	366,20
1.Инвалидност поради общо заболяване	276,31	292,06	203,58	293,48	297,14	222,65	189,01	144,80	197,86
2.Пенсии за осигурителен стаж и възраст	590,76	602,01	450,30	602,13	602,71	583,52	362,90	278,07	366,58
III. ФОНД "ПЕНСИИ, НЕСВЪРЗАНИ С ТРУДОВА ДЕЙНОСТ"	134,90	135,74	133,78	135,54	136,34	134,45	113,65	110,13	116,56
1.Старост/Поборнически/	131,77		131,77				131,77		131,77
2.Пенсии за военна инвалидност	153,48	156,43	132,74	157,47	157,47	167,39	132,14	130,35	132,63
3.Народни по отм.чл.28	113,96	131,77	108,02				113,96	131,77	108,02
4.Народни по чл.30А	112,35	131,77	107,49	99,40		99,40	131,77	131,77	131,77
5.За особени заслуги	643,61	758,33	586,25	723,33	758,33	700,00	245,00		245,00
6.Пенсии за гражданска инвалидност	154,79	154,58	155,55	155,37	154,58	158,66	133,76		133,76
7.Старост на частни земеделски стопани	172,75	172,45	172,82	173,77	172,45	174,08	131,77		131,77
8.С отделен указ	107,61		107,61	107,61		107,61			
9.Социални пенсии за инвалидност	136,32	136,25	136,42	136,32	136,25	136,42			
10.Персонални пенсии	107,60	107,62	107,58	107,63	107,70	107,59	107,55	107,54	107,56
11.Социални пенсии за старост	119,60	119,59	119,60	119,60	119,59	119,60			
IV. ФОНД "ТРУДОВА ЗЛОПОЛУКА И ПРОФЕСИОНАЛНА БОЛЕСТ"	222,38	242,64	201,44	235,36	248,63	204,60	195,10	161,23	199,20
А)Пенсии за трудова дейност	222,38	242,66	201,43	235,38	248,66	204,61	195,07	161,23	199,17
1.Инвалидност поради трудова злополука и професионална болест	223,01	243,17	201,97	236,27	249,19	205,47	195,46	161,53	199,57
2.Инвалидност поради трудова злополука и професионална болест - ЗПЗСК	176,29	180,89	173,69	183,08	185,64	181,52	129,94	131,77	129,33
3.Инвалидност поради трудова злополука и професионална болест - СВОК на ТПК	195,51	235,48	176,48	207,29	235,48	188,50	146,43		146,43
Б) Пенсии за лицата по чл. 69 от КСО	219,87	230,23	207,79	223,41	230,23	175,69	214,21		214,21
1.Инвалидност поради трудова злополука и професионална болест	219,87	230,23	207,79	223,41	230,23	175,69	214,21		214,21

7.6. Средни основни месечни размери на новоотпуснатите пенсии за 2016 г. и изменените и прекратените пенсии през 2017 г. *

ВИД НА ПЕНСИИТЕ	НОВОТПУСНАТИ 2016 г./лева	ИЗМЕНЕНИ		ПРЕКРАТЕНИ лева
		нов размер в лева	стар размер в лева	
ПЕНСИИ - общо (I+II+III+IV)	307,31	399,97	355,14	265,30
I. ФОНД "П Е Н С И И"	301,82	366,50	320,39	263,75
1.Инвалидност поради общо заболяване	206,73	257,72	231,68	200,56
2.Пенсии за осигурителен стаж и възраст	360,12	414,32	359,37	288,58
3.Пенсии за осигурит. стаж и възраст-ЗПЗСК		161,38	161,38	169,69
4.Инвалидност - общо забол. - ЗПЗСК	121,04	181,56	165,42	173,39
5.Инвалидност-общо забол.-СВОК на ТПК		202,02	198,25	189,27
6.Пенсии за осигурителен стаж и възраст-СВОК на ТПК		255,46	252,89	217,63
7.Частни занаятчии, търговци и др.				159,45
II. Ф О Н Д "ПЕНСИИ ЗА ЛИЦАТА ПО ЧЛ. 69"	663,65	645,68	607,95	517,31
1.Инвалидност поради общо заболяване		253,20	249,75	296,75
2.Пенсии за осигурителен стаж и възраст	663,65	645,76	608,03	517,61
III. ФОНД "ПЕНСИИ, НЕСВЪРЗАНИ С ТРУДОВА ДЕЙНОСТ"	129,16	139,01	137,34	131,77
1.Старост/Поборнически/				
2.Пенсии за военна инвалидност	136,54	171,56	169,19	151,73
3.Народни по отм.чл.28				121,04
4.Народни по чл.30А				118,14
5.За особени заслуги				700,00
6.Пенсии за гражданска инвалидност				173,29
7.Старост на частни земеделски стопани				166,77
8.С отделен указ				
9.Социални пенсии за инвалидност	132,90	137,53	135,88	135,28
10.Персонални пенсии	106,16	106,33	106,33	107,87
11.Социални пенсии за старост	117,87	118,85	118,85	119,11
IV. ФОНД "ТРУДОВА ЗЛОПОЛУКА И ПРОФЕСИОНАЛНА БОЛЕСТ"	192,33	284,00	267,44	213,43
А) Пенсии за трудова дейност	192,33	284,31	267,55	213,43
1.Инвалидност поради трудова злополука и професионална болест	193,36	284,47	267,68	214,46
2.Инвалидност поради трудова злополука и професионална болест - ЗПЗСК	121,04	201,73	201,73	171,94
3.Инвалидност поради трудова злополука и професионална болест - СВОК на ТПК	144,64			170,69
Б) Пенсии за лицата по чл. 69 от КСО		120,98	207,00	224,38
1.Инвалидност поради трудова злополука и професионална болест		120,98	207,00	224,38

* Средните основни месечни размери на новоотпуснатите пенсии за 2017 г. са налични към 30.06.2018 г.

7.7. Среден осигурителен стаж на пенсионерите с лични пенсии за осигурителен стаж и възраст за периода 2013 - 2017 г.

КАТЕГОРИЯ ТРУД	2013 г.				2014 г.				2015 г.				2016 г.				2017 г.				
	ОБЩО	чл.68 от КСО	СВОК на ТПК	чл.69 от КСО	ОБЩО	чл.68 от КСО	СВОК на ТПК	чл.69 от КСО	ОБЩО	чл.68 от КСО	СВОК на ТПК	чл.69 от КСО	ОБЩО	чл.68, чл.68а, чл.69а и чл.69б	СВОК на ТПК	чл.69 от КСО	ОБЩО	чл.68, чл.68а, чл.69а и чл.69б	СВОК на ТПК	чл.69 от КСО	
I. СЪСТОЯНИЕ към 31.12.																					
ОБЩО -вс.категории	37,3	36,7	32,1	47,8	37,5	36,9	32,2	48,2	37,7	37,1	32,2	48,4	37,8	37,2	32,3	48,6	38,0	37,3	32,3	48,9	
I категория труд	43,7	43	44,3	45,0	43,6	42,9	43,9	44,9	43,5	42,8	44,1	44,7	43,4	42,7	44,1	44,5	43,2	42,7	44,1	44,3	
II категория труд	39,8	39,8	38,6	40,3	39,7	39,7	38,6	40,8	39,6	39,6	38,4	40,9	39,5	39,5	38,3	40,7	39,4	39,4	38,1	40,5	
III категория труд	33,1	33,1	31,1	47,7	33,4	33,4	31,2	47,5	33,7	33,7	31,2	47,3	33,9	33,9	31,3	47,2	34,2	34,2	31,4	46,3	
Осигурителен стаж, прев. в съотношение 1 към 3	73,9	75,2		59,4	73,4	74,7		59,0	73,0	74,2		58,5	72,9	74,1		59,4	72,2	73,6		59,4	
Осигурителен стаж, прев. в съотношение 1 към 2	51,6			51,6	51,6			51,6	54,5			54,5	54,5			54,5	54,2			54,2	
Смесен осигурителен стаж	42,1	41,3	36,2	48,2	42,1	41,2	36,1	48,6	42,0	41,1	36,1	48,9	42,0	41	36,0	49,1	41,9	40,9	35,9	49,4	
Непоказани	28,0	27,9		32,0	28,2	28,2		32,0	28,7	28,6		32,0	29,1	29,1		32,0	28,3	28,3		32,0	
II. НОВООТПУСНАТИ														чл.68, чл.68а, чл.69а и чл.69б				чл.68, чл.68а, чл.69а и чл.69б			
ОБЩО -вс.категории	38,1	37,7		48,3	37,9	37,3		50,7	37,5	36,9		47,4	37,6	36,4		47,7	36,7	36,3		49,1	
I категория труд	57,5	59,2		50,8	57,4	59		54,8	51,0	51,4		50,7	48,8	46,3		50,1	52,3	52,5		52,2	
II категория труд	32,7	32,7			30,3	30,3			28,0	28,0			24,3	24,3			27,8	27,8			
III категория труд	35,7	35,7			35,7	35,7			35,6	35,6			35,5	35,5			35,3	35,3			
Осигурителен стаж, прев. в съотношение 1 към 3	34,4	34,4			30,4	30,4			51,9	51,9											
Осигурителен стаж, прев. в съотношение 1 към 2	32,2			32,2					31,3				35,4			35,4					
Смесен осигурителен стаж	39,8	39,3		48,3	39,6	38,7		50,6	39,1	38,2		31,3	39,5	37,3		47,7	38,3	37,5		49,0	

7.8. Среден осигурителен стаж на пенсионерите с лични пенсии за осигурителен стаж и възраст по пол на лицата за периода 2013 - 2017 г.

КАТЕГОРИЯ ТРУД	2013 г.								2014 г.								2015 г.								
	ОБЩО		чл.68 от КСО		СВОК на ТПК		чл.69 от КСО		ОБЩО		чл.68 от КСО		СВОК на ТПК		чл.69 от КСО		ОБЩО		чл.68 от КСО		СВОК на ТПК		чл.69 от КСО		
	мъже	жени	мъже	жени	мъже	жени	мъже	жени	мъже	жени	мъже	жени	мъже	жени	мъже	жени	мъже	жени	мъже	жени	мъже	жени	мъже	жени	
I. СЪСТОЯНИЕ към 31.12.																									
ОБЩО -вс.категории	43,2	32,9	42,6	32,9	41,0	30,5	47,9	44,1	43,3	33,2	42,6	33,2	41,0	30,6	48,3	44,5	43,3	33,6	42,5	33,5	41,1	30,8	48,5	44,8	
I категория труд	45,7	38,6	46,3	38,4	46,9	40,7	45,1	42,2	45,7	38,6	46,3	38,4	46,2	40,7	45,0	42,2	45,6	38,6	46,3	38,4	46,2	41,0	44,8	42,3	
II категория труд	42,3	36,1	42,3	36,1	43,5	36,1	40,4	38,9	42,3	36,1	42,3	36,1	43,8	36,1	40,8	38,9	42,3	36,2	42,3	36,2	43,6	36,1	41,0	38,9	
III категория труд	38,4	31,7	38,4	31,7	39,6	29,8	48,7	35,8	38,5	32	38,5	32,0	39,5	30,0	48,6	35,8	38,6	32,4	38,6	32,4	39,6	30,2	48,4	35,5	
Осигурителен стаж, прев. в съотношение 1 към 3	74,6	63,6	76,1	63,6			59,4		74,1	63,6	75,6	63,6			59,0		73,7	63,6	75,1	63,6			58,5		
Осигурителен стаж, прев. в съотношение 1 към 2	51,6						51,6		51,6						51,6		54,5						54,5		
Смесен осигурителен стаж	45,2	36,0	44,6	36,0	45,3	33,4	48,3	44,6	45,1	36,2	44,4	36,1	45,2	33,6	48,7	45,1	45,0	36,3	44,2	36,2	45,3	33,5	49,0	45,3	
Непоказани	30,9	27,2	30,8	27,2			32,0		31,0	27,4	30,9	27,4			32,0		31,1	28,0	31,0	28,0			32,0		
II. НОВООТПУСНАТИ																									
ОБЩО -вс.категории	40,0	35,9	39,4	35,9			48,3	48,5	39,8	35,7	38,9	35,6			50,7	49,3	39,2	35,6	38,3	35,6			47,5	46,2	
I категория труд	55,6	58,8	59,3	59,2			50,2	53,0	56,2	58,8	58,9	59,1			54,8	54,6	50,1	52,8	50,3	52,2			50,1	54,8	
II категория труд	25,8	37,2	25,8	37,2					24,2	34,6	24,2	34,6					23,6	33,4	23,6	33,4			31,3		
III категория труд	36,7	35,2	36,7	35,2					36,6	35,3	36,6	35,3					36,0	35,4	36,0	35,4					
Осигурителен стаж, прев. в съотношение 1 към 3	25,6	43,2	25,6	43,2					30,4		30,4						51,9		51,9						
Осигурителен стаж, прев. в съотношение 1 към 2	32,2						32,2										31,3								
Смесен осигурителен стаж	41,0	36,9	40,3	36,8			48,3	48,2	40,8	36,4	39,7	36,2			50,7	49,3	40,3	36,2	39,2	36,0			47,5	46,0	

7.8. Среден осигурителен стаж на пенсионерите с лични пенсии за осигурителен стаж и възраст по пол на лицата за периода 2013 - 2017 г.

(Продължение и край)

КАТЕГОРИЯ ТРУД	2016 г.								2017							
	ОБЩО		чл.68, чл.68а, чл.69а и чл.69б		СВОК на ТПК		чл.69 от КСО		ОБЩО		чл.68, чл.68а, чл.69а и чл.69б		СВОК на ТПК		чл.69 от КСО	
	мъже	жени	мъже	жени	мъже	жени	мъже	жени	мъже	жени	мъже	жени	мъже	жени	мъже	жени
I. СЪСТОЯНИЕ към 31.12.																
ОБЩО -вс.категории	43,3	33,9	42,5	33,8	41,3	30,9	48,7	45,2	43,3	34,1	42,5	34,1	41,4	31,0	49,0	45,5
I категория труд	45,5	38,6	46,3	38,4	46,2	41,0	44,6	42,3	45,4	38,6	46,3	38,4	46,2	41,0	44,4	42,3
II категория труд	42,3	36,2	42,3	36,2	43,6	36,1	40,8	38,9	42,3	36,2	42,3	36,2	43,8	36,0	40,6	38,9
III категория труд	38,6	32,7	38,6	32,8	39,8	30,3	48,2	36,6	38,7	33,1	38,7	33,1	39,8	30,4	46,8	39,9
Осигурителен стаж, прев. в съотношение 1 към 3	73,6	62,7	75,0	62,7			59,4		73,0	62,5	74,5	62,5			59,4	
Осигурителен стаж, прев. в съотношение 1 към 2	54,5						54,5		54,2						54,2	
Смесен осигурителен стаж	44,9	36,4	44,0	36,3	45,1	33,7	49,2	45,7	44,9	36,5	43,9	36,4	45,5	33,6	49,5	46,0
Непоказани	32,1	28,3	32,1	28,3					35,5	24,8	35,5	24,8				
II. НОВООТПУСНАТИ																
ОБЩО -вс.категории	39,6	35,4	37,5	35,3			47,8	46,3	38,4	35,2	37,6	35,1			49,1	48,1
I категория труд	48,5	49,5	41,1	49,4			50,1	49,6	51,5	56,0	49,0	56,0			52,2	
II категория труд	21,9	27,1	21,9	27,1					24,1	30,4	24,1	30,4				
III категория труд	35,9	35,3	35,9	35,3					35,7	35,1	35,7	35,1				
Осигурителен стаж, прев. в съотношение 1 към 3																
Осигурителен стаж, прев. в съотношение 1 към 2	35,4						35,4									
Смесен осигурителен стаж	40,8	35,8	38,3	35,4			47,8	46,3	39,6	35,4	38,6	35,3			49,1	48,1

7.9. Относителен брой и среден осигурителен стаж на пенсионерите с лични пенсии за осигурителен стаж и възраст (общо) по категория труд, групи осигурителен стаж и пол на лицата (състояние към 31.12.2017 г.)

ПОКАЗАТЕЛИ	ОБЩО			МЪЖЕ			ЖЕНИ		
	БРОЙ	БРОЙ %	Среден осиг. стаж	БРОЙ	БРОЙ %	Среден осиг. стаж	БРОЙ	БРОЙ %	Среден осиг. стаж
О Б Щ О	1 609 715	100,0%	38,0	675 871	100,0%	43,3	933 844	100,0%	34,1
С осигурителен стаж I категория труд - общо	23 074	1,4%	43,2	15 694	2,3%	45,4	7 380	0,8%	38,6
а/ С осигурителен стаж до 25 г.	49	0,003%	17,0	10	0,001%	18,0	39	0,004%	16,8
б/ С осигурителен стаж от 25-47 г. за жените и от 25-48 г. за мъжете	16 753	1,04%	39,4	10 127	1,5%	40,8	6 626	0,7%	37,4
в/ С осигурителен стаж над 47 г. за жените и над 48 г. за мъжете	6 272	0,4%	53,5	5 557	0,8%	53,8	715	0,1%	51,0
С осигурителен стаж II категория труд - общо	55 730	3,5%	39,4	29 392	4,3%	42,3	26 338	2,8%	36,2
а/ С осигурителен стаж до 20 г.	135	0,008%	15,2	55	0,008%	15,9	80	0,009%	14,7
б/ С осигурителен стаж от 20-42 г. за жените и от 20-43 г. за мъжете	38 636	2,4%	36,6	15 307	2,3%	38,8	23 329	2,5%	35,2
в/ С осигурителен стаж над 42 г. за жените и над 43 г. за мъжете	16 959	1,1%	45,9	14 030	2,1%	46,3	2 929	0,3%	44,2
С осигурителен стаж III категория труд - общо	805 540	50,0%	34,2	158 498	23,5%	38,7	647 042	69,3%	33,1
а/ С осигурителен стаж до 15 г.	8 669	0,5%	11,4	1 386	0,2%	9,2	7 283	0,8%	11,8
б/ С осигурителен стаж от 15-34 г. за жените и от 15-37 г. за мъжете	355 431	22,1%	28,6	43 778	6,5%	31,0	311 653	33,4%	28,2
в/ С осигурителен стаж над 34 г. за жените и над 37 г. за мъжете	441 440	27,4%	39,2	113 334	16,8%	42,0	328 106	35,1%	38,2

(Продължение и край)

ПОКАЗАТЕЛИ	ОБЩО			МЪЖЕ			ЖЕНИ		
	БРОЙ	БРОЙ %	Среден осиг. стаж	БРОЙ	БРОЙ %	Среден осиг. стаж	БРОЙ	БРОЙ %	Среден осиг. стаж
С осигурителен стаж, зачита се 1 за 3 г. - общо	233	0,01%	72,2	217	0,03%	73,0	16	0,002%	62,5
а/ С осигурителен стаж до 45 г.	22	0,001%	37,5	21	0,003%	37,2	1	0,0001%	43,2
б/ С осигурителен стаж от 45-75 г. - за жените и от 45-75 г. за мъжете	95	0,01%	64,7	83	0,01%	65,7	12	0,001%	57,1
в/ С осигурителен стаж над 75 г. - за жените и над 75 г. за мъжете	116	0,01%	85,0	113	0,02%	84,9	3	0,0003%	90,4
С осигурителен стаж, зачита се 1 за 2 г. - общо	6	0,0004%	54,2	6	0,001%	54,2			
а/ С осигурителен стаж до 30 г.									
б/ С осигурителен стаж от 30-50 г. - за жените и от 30-50 г. за мъжете	2	0,0001%	49,3	2	0,0003%	49,3			
в/ С осигурителен стаж над 50 г. - за жените и над 50 г. за мъжете	4	0,0002%	56,6	4	0,001%	56,6			
Със смесен осигурителен стаж - общо	725 126	45,0%	41,9	472 062	69,8%	44,9	253 064	27,1%	36,5
а/ С осигурителен стаж до 15г.	1 151	0,1%	11,5	571	0,1%	10,4	580	0,1%	12,5
б/ С осигурителен стаж от 15-34 г. - за жените и от 15-37 г. за мъжете	140 388	8,7%	29,2	64 326	9,5%	29,8	76 062	8,1%	28,7
в/ С осигурителен стаж над 34 г. - за жените и над 37 г. за мъжете	583 587	36,3%	45,0	407 165	60,2%	47,3	176 422	18,9%	39,9
Непоказан осигурителен стаж - общо	6	0,0004%	28,3	2	0,0003%	35,5	4	0,0004%	24,8
а/ С осигурителен стаж до 15 г.									
б/ С осигурителен стаж от 15-34 г. - за жените и от 15-37 г. за мъжете	5	0,0003%	27,0	2	0,0003%	35,5	3	0,0003%	21,3
в/ С осигурителен стаж над 34 г. - за жените и над 37 г. за мъжете	1	0,0001%	35,0				1	0,0001%	35,0

Забележка: Средният осигурителен стаж е получен, като осигурителният стаж на всяка категория труд е превърнат към трета категория труд.

7.10. Относителен брой и среден осигурителен стаж на пенсионерите с лични пенсии за осигурителен стаж и възраст (чл.68, чл.68а, чл.69а и чл.69б от КСО) по категория труд, групи осигурителен стаж и пол на лицата (състояние към 31.12.2017 г.)

ПОКАЗАТЕЛИ	ОБЩО			МЪЖЕ			ЖЕНИ		
	БРОЙ	БРОЙ %	Среден осиг. стаж	БРОЙ	БРОЙ %	Среден осиг. стаж	БРОЙ	БРОЙ %	Среден осиг. стаж
О Б Щ О	1 512 345	100,0%	37,3	585 517	100,0%	42,5	926 828	100,0%	34,1
С осигурителен стаж I категория труд - общо	15 205	1,0%	42,7	8 223	1,4%	46,3	6 982	0,8%	38,4
a/ С осигурителен стаж до 25 г.	49	0,003%	17,0	10	0,002%	18,0	39	0,004%	16,8
б/ С осигурителен стаж от 25-47 г. за жените и от 25-48 г. за мъжете	11 237	0,74%	39,3	4 924	0,8%	41,9	6 313	0,7%	37,4
в/ С осигурителен стаж над 47 г. за жените и над 48 г. за мъжете	3 919	0,3%	52,6	3 289	0,6%	53,0	630	0,1%	50,6
С осигурителен стаж II категория труд - общо	55 380	3,7%	39,4	29 277	5,0%	42,3	26 103	2,8%	36,2
a/ С осигурителен стаж до 20 г.	135	0,009%	15,2	55	0,009%	15,9	80	0,009%	14,7
б/ С осигурителен стаж от 20-42 г. за жените и от 20-43 г. за мъжете	38 371	2,5%	36,6	15 253	2,6%	38,8	23 118	2,5%	35,2
в/ С осигурителен стаж над 42 г. за жените и над 43 г. за мъжете	16 874	1,1%	45,9	13 969	2,4%	46,3	2 905	0,3%	44,2
С осигурителен стаж III категория труд - общо	801 443	53,0%	34,2	157 961	27,0%	38,7	643 482	69,4%	33,1
a/ С осигурителен стаж до 15 г.	8 642	0,6%	11,4	1 386	0,2%	9,2	7 256	0,8%	11,8
б/ С осигурителен стаж от 15-34 г. за жените и от 15-37 г. за мъжете	352 720	23,3%	28,6	43 648	7,5%	31,0	309 072	33,3%	28,2
в/ С осигурителен стаж над 34 г. за жените и над 37 г. за мъжете	440 081	29,1%	39,2	112 927	19,3%	42,0	327 154	35,3%	38,2

(Продължение и край)

ПОКАЗАТЕЛИ	ОБЩО			МЪЖЕ			ЖЕНИ		
	БРОЙ	БРОЙ %	Среден осиг. стаж	БРОЙ	БРОЙ %	Среден осиг. стаж	БРОЙ	БРОЙ %	Среден осиг. стаж
С осигурителен стаж, зачита се 1 за 3 г.- общо	211	0,014%	73,6	195	0,03%	74,5	16	0,002%	62,5
a/ С осигурителен стаж до 45 г.	14	0,001%	36,6	13	0,002%	36,1	1	0,0001%	43,2
б/ С осигурителен стаж от 45-75 г. за жените и от 45-75 г. за мъжете	86	0,01%	65,2	74	0,01%	66,6	12	0,001%	57,1
в/ С осигурителен стаж над 75 г. за жените и над 75 г. за мъжете	111	0,01%	84,7	108	0,02%	84,6	3	0,0003%	90,4
С осигурителен стаж, зачита се 1 за 2 г. - общо									
a/ С осигурителен стаж до 30 г.									
б/ С осигурителен стаж от 30-50 г. за жените и от 30-50 г. за мъжете									
в/ С осигурителен стаж над 50 г. за жените и над 50 г. за мъжете									
Със смесен осигурителен стаж - общо	640 100	42,3%	40,9	389 859	66,6%	43,9	250 241	27,0%	36,4
a/ С осигурителен стаж до 15 г.	1 150	0,1%	11,5	571	0,1%	10,4	579	0,1%	12,5
б/ С осигурителен стаж от 15-34 г. за жените и от 15-37 г. за мъжете	136 237	9,0%	29,0	60 423	10,3%	29,4	75 814	8,2%	28,7
в/ С осигурителен стаж над 34 г. за жените и над 37 г. за мъжете	502 713	33,2%	44,2	328 865	56,2%	46,6	173 848	18,8%	39,8
Непоказан осигурителен стаж - общо	6	0,0004%	28,3	2	0,0003%	35,5	4	0,0004%	24,8
a/ С осигурителен стаж до 15 г.									
б/ С осигурителен стаж от 15-34 г. за жените и от 15-37 г. за мъжете	5	0,0003%	27,0	2	0,0003%	35,5	3	0,0003%	21,3
в/ С осигурителен стаж над 34 г. за жените и над 37 г. за мъжете	1	0,0001%	35,0				1	0,0001%	35,0

Забележка: Средният осигурителен стаж е получен, като осигурителният стаж на всяка категория труд е превърнат към трета категория труд.

7.11. Относителен брой и среден осигурителен стаж на пенсионерите с лични пенсии за осигурителен стаж и възраст (СВОК на ТПК) по категория труд, групи осигурителен стаж и пол на лицата (състояние към 31.12.2017 г.)

ПОКАЗАТЕЛИ	ОБЩО			МЪЖЕ			ЖЕНИ		
	БРОЙ	БРОЙ %	Среден осиг. стаж	БРОЙ	БРОЙ %	Среден осиг. стаж	БРОЙ	БРОЙ %	Среден осиг. стаж
О Б Щ О	4 799	100,0%	32,3	601	100,0%	41,4	4 198	100,0%	31,0
С осигурителен стаж I категория труд - общо	20	0,4%	44,1	12	2,0%	46,2	8	0,2%	41,0
а/ С осигурителен стаж до 25 г.									
б/ С осигурителен стаж от 25-47 г. за жените и от 25-48 г. за мъжете	14	0,29%	40,6	8	1,3%	42,6	6	0,1%	38,0
в/ С осигурителен стаж над 47 г. за жените и над 48 г. за мъжете	6	0,1%	52,4	4	0,7%	53,6	2	0,05%	50,2
С осигурителен стаж II категория труд - общо	319	6,6%	38,1	86	14,3%	43,8	233	5,6%	36,0
а/ С осигурителен стаж до 20 г.									
б/ С осигурителен стаж от 20-42 г. за жените и от 20-43 г. за мъжете	242	5,0%	35,6	32	5,3%	38,3	210	5,0%	35,2
в/ С осигурителен стаж над 42 г. за жените и над 43 г. за мъжете	77	1,6%	46,1	54	9,0%	47,0	23	0,55%	44,1
С осигурителен стаж III категория труд - общо	3 957	82,5%	31,4	407	67,7%	39,8	3 550	84,6%	30,4
а/ С осигурителен стаж до 15 г.	27	0,6%	12,9				27	0,6%	12,9
б/ С осигурителен стаж от 15-34 г. за жените и от 15-37 г. за мъжете	2 695	56,2%	28,3	117	19,5%	33,7	2 578	61,4%	28,1
в/ С осигурителен стаж над 34 г. за жените и над 37 г. за мъжете	1 235	25,7%	38,4	290	48,3%	42,3	945	22,5%	37,2

(Продължение и край)

ПОКАЗАТЕЛИ	ОБЩО			МЪЖЕ			ЖЕНИ		
	БРОЙ	БРОЙ %	Среден осиг. стаж	БРОЙ	БРОЙ %	Среден осиг. стаж	БРОЙ	БРОЙ %	Среден осиг. стаж
С осигурителен стаж, зачита се 1 за 3 г.- общо									
А/С осигурителен стаж до 45 г. Б/С осигурителен стаж от 45-75 г. за жените и от 45-75 г. за мъжете В/С осигурителен стаж над 75 г. за жените и над 75 г. за мъжете									
Със смесен осигурителен стаж - общо	503	10,5%	35,9	96	16,0%	45,5	407	9,7%	33,6
А/С осигурителен стаж до 15 г. Б/С осигурителен стаж от 15-34 г. за жените и от 15-37 г. за мъжете В/С осигурителен стаж над 34 г. за жените и над 37 г. за мъжете	1 202 300	 4,2% 6,3%	12,2 29,0 40,6	 9 87	 1,5% 14,5%	 34,1 46,6	 193 213	 4,6% 5,1%	12,2 28,8 38,2
Непоказан осигурителен стаж - общо									
А/С осигурителен стаж до 15 г. Б/С осигурителен стаж от 15-34 г. за жените и от 15-37 г. за мъжете В/С осигурителен стаж над 34 г. за жените и над 37 г. за мъжете									

Забележка: Средният осигурителен стаж е получен, като осигурителният стаж на всяка категория труд е превърнат към трета категория труд.

7.12. Относителен брой и среден осигурителен стаж на пенсионерите с лични пенсии за осигурителен стаж и възраст (чл.69 от КСО) по категория труд, групи осигурителен стаж и пол на лицата (състояние към 31.12.2017 г.)

ПОКАЗАТЕЛИ	ОБЩО			МЪЖЕ			ЖЕНИ		
	БРОЙ	БРОЙ %	Среден осиг. стаж	БРОЙ	БРОЙ %	Среден осиг. стаж	БРОЙ	БРОЙ %	Среден осиг. стаж
О Б Щ О	92 571	100,0%	48,9	89 753	100,0%	49,0	2 818	100,0%	45,5
С осигурителен стаж I категория труд - общо	7 849	8,5%	44,3	7 459	8,3%	44,4	390	13,8%	42,3
а/ С осигурителен стаж до 25 г. б/ С осигурителен стаж от 25-47 г. за жените и от 25-48 г. за мъжете в/ С осигурителен стаж над 47 г. за жените и над 48 г. за мъжете	5 502 2 347	5,9% 2,5%	39,7 55,0	5 195 2 264	5,8% 2,5%	39,7 55,0	307 83	10,9% 2,9%	39,0 54,3
С осигурителен стаж II категория труд - общо	31	0,03%	40,5	29	0,03%	40,6	2	0,1%	38,9
а/ С осигурителен стаж до 20 г. б/ С осигурителен стаж от 20-42 г. за жените и от 20-43 г. за мъжете в/ С осигурителен стаж над 42 г. - за жените и над 43 г. за мъжете	23 8	0,02% 0,01%	38,2 47,1	22 7	0,02% 0,01%	38,5 47,3	1 1	0,04% 0,04%	32,1 45,8
С осигурителен стаж III категория труд - общо	140	0,2%	46,3	130	0,1%	46,8	10	0,4%	39,9
а/ С осигурителен стаж до 15 г. б/ С осигурителен стаж от 15-34 г. за жените и от 15-37 г. за мъжете в/ С осигурителен стаж над 34 г. за жените и над 37 г. за мъжете	16 124	0,02% 0,13%	33,4 48,0	13 117	0,01% 0,1%	34,8 48,2	3 7	0,1% 0,2%	27,2 45,4

(продължение и край)

ПОКАЗАТЕЛИ	ОБЩО			МЪЖЕ			ЖЕНИ		
	БРОЙ	БРОЙ %	Среден осиг. стаж	БРОЙ	БРОЙ %	Среден осиг. стаж	БРОЙ	БРОЙ %	Среден осиг. стаж
С осигурителен стаж, зачита се 1 за 3 г.- общо	22	0,02%	59,4	22	0,02%	59,4			
а/ С осигурителен стаж до 45 г.	8	0,009%	39,1	8	0,009%	39,1			
б/ С осигурителен стаж от 45-75 г. за жените и от 45-75 г. за мъжете	9	0,01%	59,1	9	0,01%	59,1			
в/ С осигурителен стаж над 75 г. за жените и над 75 г. за мъжете	5	0,01%	92,5	5	0,01%	92,5			
С осигурителен стаж, зачита се 1 за 2 г. - общо	6	0,01%	54,2	6	0,01%	54,2			
а/ С осигурителен стаж до 30 г.									
б/ С осигурителен стаж от 30-50 г. за жените и от 30-50 г. за мъжете	2	0,002%	49,3	2	0,002%	49,3			
в/ С осигурителен стаж над 50 г. за жените и над 50 г. за мъжете	4	0,004%	56,6	4	0,004%	56,6			
Със смесен осигурителен стаж - общо	84 523	91,3%	49,4	82 107	91,5%	49,5	2 416	85,7%	46,0
а/ С осигурителен стаж до 15 г.									
б/ С осигурителен стаж от 15-34 г. за жените и от 15-37 г. за мъжете	3 949	4,3%	35,1	3 894	4,3%	35,1	55	2,0%	33,1
в/ С осигурителен стаж над 34 г. за жените и над 37 г. за мъжете	80 574	87,0%	50,1	78 213	87,1%	50,2	2 361	83,8%	46,3
Непоказан осигурителен стаж - общо									
а/ С осигурителен стаж до 15 г.									
б/ С осигурителен стаж от 15-34 г. за жените и от 15-37 г. за мъжете									
в/ С осигурителен стаж над 34 г. за жените и над 37 г. за мъжете									

Забележка: Средният осигурителен стаж е получен, като осигурителният стаж на всяка категория труд е превърнат към трета категория труд.

7.13. Относителен брой и среден осигурителен стаж на пенсионерите с лични пенсии за осигурителен стаж и възраст (общо) по категория труд, групи осигурителен стаж и пол на лицата (новоотпуснати през 2017 г.)

ПОКАЗАТЕЛИ	ОБЩО			МЪЖЕ			ЖЕНИ		
	БРОЙ	БРОЙ %	Среден осиг.	БРОЙ	БРОЙ %	Среден осиг. стаж	БРОЙ	БРОЙ %	Среден осиг. стаж
О Б Щ О	53 688	100,0%	37,6	25 744	100,0%	38,4	27 944	100,0%	35,2
С осигурителен стаж I категория труд - общо	33	0,1%	52,3	27	0,1%	51,5	6	0,0%	56
а/ С осигурителен стаж до 25 г.									
б/ С осигурителен стаж от 25-47 г. за жените и от 25-48 г. за мъжете	9	0,02%	41,2	8	0,03%	40,5	1	0,004%	46,5
в/ С осигурителен стаж над 47 г. за жените и над 48 г. за мъжете	24	0,04%	56,5	19	0,1%	56,1	5	0,018%	57,9
С осигурителен стаж II категория труд - общо	63	0,1%	27,8	26	0,1%	24,1	37	0,1%	30,4
а/ С осигурителен стаж до 20 г.	14	0,03%	15,5	7	0,03%	16,2	7	0,03%	14,8
б/ С осигурителен стаж от 20-42 г. за жените и от 20-43 г. за мъжете	35	0,1%	26,0	16	0,1%	23,4	19	0,1%	28,2
в/ С осигурителен стаж над 42 г. за жените и над 43 г. за мъжете	14	0,0%	44,7	3	0,0%	46,6	11	0,0%	44,2
С осигурителен стаж III категория труд - общо	27 905	52,0%	35,3	7 833	30,4%	35,7	20 072	71,8%	35,1
а/ С осигурителен стаж до 15 г.	924	1,7%	13,2	482	1,9%	13,6	442	1,6%	12,7
б/ С осигурителен стаж от 15-34 г. за жените и от 15-37 г. за мъжете	5 349	10,0%	24,0	1 723	6,7%	25,1	3 626	13,0%	23,4
в/ С осигурителен стаж над 34 г. за жените и над 37 г. за мъжете	21 632	40,3%	39,0	5 628	21,9%	40,9	16 004	57,3%	38,3

(Продължение и край)

ПОКАЗАТЕЛИ	ОБЩО			МЪЖЕ			ЖЕНИ		
	БРОЙ	БРОЙ %	Среден осиг.	БРОЙ	БРОЙ %	Среден осиг. стаж	БРОЙ	БРОЙ %	Среден осиг. стаж
С осигурителен стаж, зачита се 1 за 3 г.- общо									
А/С осигурителен стаж до 45 г. Б/С осигурителен стаж от 45-75 г. за жените и от 45-75 г. за мъжете В/С осигурителен стаж над 75 г. за жените и над 75 г. за мъжете									
С осигурителен стаж, зачита се 1 за 2 г. - общо									
А/С осигурителен стаж до 30 г. Б/С осигурителен стаж от 30-50г. за жените и от 30-50 г. за мъжете В/С осигурителен стаж над 50 г. за жените и над 50 г. за мъжете									
Със смесен осигурителен стаж - общо	25 687	47,8%	38,3	17 858	69,4%	39,6	7 829	28,0%	35,4
А/С осигурителен стаж до 15 г. Б/С осигурителен стаж от 15-34 г. за жените и от 15-37 г. за мъжете В/С осигурителен стаж над 34 г. за жените и над 37 г. за мъжете	81 6 655 18 951	0,2% 12,4% 35,3%	11,7 25,8 42,8	47 4 532 13 279	0,2% 17,6% 51,6%	11,5 26,4 44,2	34 2 123 5 672	0,1% 7,6% 20,3%	12,1 24,7 39,6

Забележка: Средният осигурителен стаж е получен, като осигурителният стаж на всяка категория труд е превърнат към трета категория труд.

7.14. Относителен брой и среден осигурителен стаж на пенсионерите с лични пенсии за осигурителен стаж и възраст (чл.68, чл.68а, чл.69а и чл.69б от КСО) по категория труд, групи осигурителен стаж и пол на лицата (новоотпуснати през 2017 г.)

ПОКАЗАТЕЛИ	ОБЩО			МЪЖЕ			ЖЕНИ		
	БРОЙ	БРОЙ %	Среден осиг. стаж	БРОЙ	БРОЙ %	Среден осиг. стаж	БРОЙ	БРОЙ %	Среден осиг. стаж
О Б Щ О	51 827	100,0%	36,3	23 981	100,0%	37,6	27 846	100,0%	35,1
С осигурителен стаж I категория труд - общо	12	0,02%	52,5	6	0,03%	49,0	6	0,02%	56,0
а/ С осигурителен стаж до 25 г. б/ С осигурителен стаж от 25-47 г. за жените и от 25-48 г. за мъжете в/ С осигурителен стаж над 47 г. за жените и над 48 г. за мъжете	4	0,01%	33,9	3	0,01%	29,8	1	0,004%	46,5
	8	0,02%	61,8	3	0,01%	68,2	5	0,02%	57,9
С осигурителен стаж II категория труд - общо	63	0,1%	27,8	26	0,1%	24,1	37	0,1%	30,4
а /С осигурителен стаж до 20 г. б/ С осигурителен стаж от 20-42 г. за жените и от 20-43 г. за мъжете в/ С осигурителен стаж над 42 г. за жените и над 43 г. за мъжете	14	0,03%	15,5	7	0,03%	16,2	7	0,03%	14,8
	35	0,1%	26,0	16	0,1%	23,4	19	0,1%	28,2
	14	0,03%	44,7	3	0,01%	46,6	11	0,04%	44,2
С осигурителен стаж III категория труд - общо	27 905	53,8%	35,3	7 833	32,7%	35,7	20 072	72,1%	35,1
а/ С осигурителен стаж до 15 г. б/ С осигурителен стаж от 15-34 г. за жените и от 15-37 г. за мъжете в/С осигурителен стаж над 34 г. за жените и над 37 г. за мъжете	924	1,8%	13,2	482	2,0%	13,6	442	1,6%	12,7
	5 349	10,3%	24,0	1 723	7,2%	25,1	3 626	13,0%	23,4
	21 632	41,7%	39,0	5 628	23,5%	40,9	16 004	57,5%	38,3

(Продължение и край)

ПОКАЗАТЕЛИ	ОБЩО			МЪЖЕ			ЖЕНИ		
	БРОЙ	БРОЙ %	Среден осиг. стаж	БРОЙ	БРОЙ %	Среден осиг. стаж	БРОЙ	БРОЙ %	Среден осиг. стаж
С осигурителен стаж, зачита се 1 за 3 г.- общо									
а/ С осигурителен стаж до 45 г. б/ С осигурителен стаж от 45-75 г. за жените и от 45-75 г. за мъжете в/ С осигурителен стаж над 75 г. за жените и над 75 г. за мъжете									
С осигурителен стаж, зачита се 1 за 2 г. - общо									
а/ С осигурителен стаж до 30 г. б/ С осигурителен стаж от 30-50г. за жените и от 30-50 г. за мъжете в/ С осигурителен стаж над 50 г. за жените и над 50 г. за мъжете									
Със смесен осигурителен стаж - общо	23 847	46,0%	37,5	16 116	67,2%	38,6	7 731	27,8%	35,3
а/ С осигурителен стаж до 15 г. б/ С осигурителен стаж от 15-34 г. за жените и от 15-37 г. за мъжете в/ С осигурителен стаж над 34 г. за жените и над 37 г. за мъжете	81 6 652 17 114	0,2% 12,8% 33,0%	11,7 25,8 42,2	47 4 529 11 540	0,2% 18,9% 48,1%	11,5 26,4 43,5	34 2 123 5 574	0,1% 7,6% 20,0%	12,1 24,7 39,4

Забележка: Средният осигурителен стаж е получен, като осигурителният стаж на всяка категория труд е превърнат към трета категория труд.

7.15. Относителен брой и среден осигурителен стаж на пенсионерите с лични пенсии за осигурителен стаж и възраст (чл.69 от КСО) по категория труд, групи осигурителен стаж и пол на лицата (новоотпуснати през 2017 г.)

ПОКАЗАТЕЛИ	ОБЩО			МЪЖЕ			ЖЕНИ		
	БРОЙ	БРОЙ %	Среден осиг. стаж	БРОЙ	БРОЙ %	Среден осиг. стаж	БРОЙ	БРОЙ %	Среден осиг. стаж
О Б Щ О	1 861	100,0%	49,1	1 763	100,0%	49,1	98	100,0%	48,1
С осигурителен стаж I категория труд - общо	21	1,1%	52,2	21	1,2%	52,2			
А/С осигурителен стаж до 25 г. Б/С осигурителен стаж от 25-47 г. за жените и от 25-48 г. за мъжете В/С осигурителен стаж над 47 г. за жените и над 48 г. за мъжете	5	0,3%	47,0	5	0,3%	47,0			
	16	0,9%	53,8	16	0,9%	53,8			
С осигурителен стаж, зачитащ се 1 за 3 г.- общо									
А/С осигурителен стаж до 45 г. Б/С осигурителен стаж от 45-75г. - за жените и от 45-75 г. за мъжете В/С осигурителен стаж над 75г. - за жените и над 75 г. за мъжете									
С осигурителен стаж, зачитащ се 1 за 2 г. - общо									
А/С осигурителен стаж до 30 г. Б/С осигурителен стаж от 30-50г. - за жените и от 30-50 г. за мъжете В/С осигурителен стаж над 50 г. - за жените и над 50 г. за мъжете % на пенсионерите с									
Със смесен осигурителен стаж - общо	1 840	98,9%	49,0	1 742	98,8%	49,1	98	100,0%	48,1
А/С осигурителен стаж до 15 г. Б/С осигурителен стаж от 15-34 г. за жените и от 15-37 г. за мъжете В/С осигурителен стаж над 34 г. за жените и над 37 г. за мъжете	3	0,2%	32,7	3	0,2%	32,7			
	1 837	98,7%	49,0	1 739	98,6%	49,1	98	100,0%	48,1

7.16. Средни възрасти на пенсионерите с лични пенсии
за периода 2016 - 2017 г. към 31.12. на съответната година

ВИД НА ПЕНСИИТЕ	2016 г.			2017 г.		
	общо	мъже	жени	общо	мъже	жени
ПЕНСИИ - общо (I+II+III+IV)	69,35	67,93	70,42	69,50	68,08	70,57
I. ФОНД "П Е Н С И И"	70,39	69,54	70,95	70,55	69,68	71,12
1.Инвалидност поради общо заболяване	59,63	58,58	60,47	59,87	58,84	60,71
2.Пенсии за осигурителен стаж и възраст	73,04	72,68	73,27	73,20	72,85	73,43
3.Пенсии за осигурит. стаж и възраст-ЗПЗСК	95,58	101,75	95,53	96,35	104,09	96,31
4.Инвалидност - общо забол. - ЗПЗСК	80,98	76,70	81,58	81,42	77,57	81,97
5.Инвалидност-общо забол.-СВОК на ТПК	66,79	63,07	67,89	67,17	63,47	68,24
6.Пенсии за осигурителен стаж и възраст - СВОК на ТПК	80,91	82,76	80,63	81,59	83,50	81,32
7.Частни занаятчии, търговци и др.	84,92	83,59	85,52	85,34	84,17	85,94
II. ФОНД "ПЕНСИИ ЗА ЛИЦАТА ПО ЧЛ.69"	63,97	63,96	64,40	64,40	64,38	64,81
1.Инвалидност поради общо заболяване	55,00	55,20	50,97	56,03	56,25	51,97
2.Пенсии за осигурителен стаж и възраст	63,98	63,97	64,42	64,40	64,39	64,82
III. ФОНД "ПЕНСИИ, НЕСВЪРЗАНИ С ТРУДОВА ДЕЙНОСТ"	43,86	42,25	46,04	43,84	42,49	45,71
1.Старост/Поборнически/						
2.Пенсии за военна инвалидност	53,02	53,03	34,42	53,54	53,55	35,42
3.Народни по отм.чл.28						
4.Народни по чл.30А	88,69		88,69	87,75		87,75
5.За особени заслуги	79,76	77,58	81,57	80,42	77,19	82,57
6.Пенсии за гражданска инвалидност	57,12	56,70	58,83	57,43	57,22	58,31
7.Старост на частни земеделски стопани	87,05	88,27	86,78	87,68	89,31	87,30
8.С отделен указ	74,50		74,50	75,50		75,50
9.Социални пенсии за инвалидност	41,67	39,93	43,95	41,81	40,21	43,93
10.Персонални пенсии	26,18	13,33	34,65	22,86	13,26	29,57
11.Социални пенсии за старост	77,72	76,33	79,24	77,26	76,13	78,57
IV. ФОНД "ТРУДОВА ЗЛОПОЛУКА И ПРОФЕСИОНАЛНА БОЛЕСТ"	64,37	61,96	69,94	64,68	62,20	70,36
А)Пенсии за трудова дейност	64,38	61,97	69,94	64,69	62,20	70,36
1.Инвалидност поради трудова злополука и професионална болест	64,15	61,86	69,58	64,48	62,09	70,07
2.Инвалидност поради трудова злополука и професионална болест - ЗПЗСК	77,77	74,06	79,85	77,83	74,59	79,90
3.Инвалидност поради трудова злополука и професионална болест - СВОК на ТПК	70,97	67,71	73,15	71,18	69,29	72,56
Б) Пенсии за лицата по чл. 69 от КСО	57,07	56,77	59,17	58,07	57,77	60,17
1.Инвалидност поради трудова злополука и професионална болест	57,07	56,77	59,17	58,07	57,77	60,17

7.17. Средни възрасти на пенсионерите с лични новоотпуснати пенсии за периода 2016 - 2017 г.

ВИД НА ПЕНСИИТЕ	2016 г.			2017 г.		
	общо	мъже	жени	общо	мъже	жени
ПЕНСИИ - общо (I+II+III+IV)	57,76	57,46	58,08	58,30	58,20	58,30
I. ФОНД "П Е Н С И И"	59,44	59,91	58,99	59,50	59,90	59,20
1.Инвалидност поради общо заболяване	52,92	53,75	52,02	53,10	53,80	52,30
2.Пенсии за осигурителен стаж и възраст	62,65	63,32	62,07	62,70	63,40	62,20
3.Пенсии за осигурит. стаж и възраст-ЗПЗСК						
4.Инвалидност - общо забол. - ЗПЗСК						
5.Инвалидност-общо забол.-СВОК на ТПК						
6.Пенсии за осигурителен стаж и възраст - СВОК на ТПК						
7.Частни занаятчии, търговци и др.						
II. ФОНД "ПЕНСИИ ЗА ЛИЦАТА ПО ЧЛ.69"	50,29	50,19	52,58	51,50	51,30	54,90
1.Инвалидност поради общо заболяване						
2.Пенсии за осигурителен стаж и възраст	50,29	50,19	52,58	51,50	51,30	54,90
III. ФОНД "ПЕНСИИ, НЕСВЪРЗАНИ С ТРУДОВА ДЕЙНОСТ"	37,48	38,72	35,50	37,90	38,80	36,30
1.Старост/Поборнически/						
2.Пенсии за военна инвалидност	44,22	44,22		54,50	54,50	
3.Народни по отм.чл.28						
4.Народни по чл.30А						
5.За особени заслуги						
6.Пенсии за гражданска инвалидност						
7.Старост на частни земеделски стопани						
8.С отделен указ						
9.Социални пенсии за инвалидност	34,73	36,13	32,45	35,00	35,60	34,00
10.Персонални пенсии	11,35	10,72	12,05	11,40	11,60	11,10
11.Социални пенсии за старост	71,06	70,93	71,25	70,90	70,80	71,00
IV. ФОНД "ТРУДОВА ЗЛОПОЛУКА И ПРОФЕСИОНАЛНА БОЛЕСТ"	48,16	46,64	53,49	45,60	44,90	47,80
А)Пенсии за трудова дейност	48,16	46,64	53,49	45,60	44,90	47,80
1.Инвалидност поради трудова злополука и професионална болест	48,16	46,64	53,49	45,60	44,90	47,80
2.Инвалидност поради трудова злополука и професионална болест - ЗПЗСК						
3.Инвалидност поради трудова злополука и професионална болест - СВОК на ТПК						
Б) Пенсии за лицата по чл. 69 от КСО						
1.Инвалидност поради трудова злополука и професионална болест						
V. УПФ	59,46	61,94	59,09	59,30	61,90	58,90
ОБЩО (ДОО И УПФ)	57,78	57,48	58,11	59,30	61,90	58,90

7.18. Средни възрасти на пенсионерите с лични пенсии за осигурителен стаж и възраст общо, по категории труд и пол на лицата за 2016-2017 г.

КАТЕГОРИЯ ТРУД	2016 г.												2017 г.											
	ОБЩО			чл.68, чл.68а, чл.69а и чл.69б			СВОК на ТПК			чл.69 от КСО			ОБЩО			чл.68, чл.68а, чл.69а и чл.69б			СВОК на ТПК			чл.69 от КСО		
	общо	мъже	жени	общо	мъже	жени	общо	мъже	жени	общо	мъже	жени	общо	мъже	жени	общо	мъже	жени	общо	мъже	жени	общо	мъже	жени
ОБЩО -вс.категории	72,55	71,54	73,29	73,05	72,68	73,28	80,92	82,76	80,64	63,98	63,97	64,43	72,73	71,74	73,45	73,21	72,86	73,44	81,59	83,51	81,32	64,40	64,39	64,84
I категория труд	74,04	74,79	72,37	74,38	76,04	72,32	75,76	76,83	74,14	73,39	73,39	73,28	74,79	75,51	73,26	75,21	76,90	73,21	76,76	77,83	75,14	73,99	73,98	74,14
II категория труд	77,69	79,81	75,14	77,69	79,81	75,14	76,82	80,93	75,17	80,52	80,53	80,29	78,47	80,65	76,03	78,47	80,64	76,03	77,73	82,12	76,11	81,57	81,59	81,29
III категория труд	75,09	77,06	74,59	75,05	77,05	74,54	81,65	83,81	81,39	76,73	75,94	84,54	75,09	76,91	74,64	75,05	76,89	74,60	82,31	84,52	82,05	76,52	75,81	84,93
Осигурителен стаж, прев. в съотношение 1 към 3	75,08	75,09	74,93	75,71	75,77	74,93				68,11	68,11		75,88	75,91	75,45	76,59	76,68	75,45				69,11	69,11	
Осигурителен стаж, прев. в съотношение 1 към 2	80,37	80,37								80,37	80,37		80,49	80,49								80,49	80,49	
Смесен осигурителен стаж	69,18	68,91	69,69	69,99	70,15	69,74	77,86	80,60	77,15	63,00	63,01	62,77	69,61	69,33	70,13	70,41	70,55	70,18	78,67	81,20	78,09	63,48	63,49	63,23
Непоказани	84,29	86,33	83,79	84,29	86,33	83,79							84,63	84,42	84,73	84,63	84,42	84,73						
II. НОВООТПУСНАТИ	ОБЩО			чл.68, чл.68а, чл.69а и чл.69б			СВОК на ТПК			чл.69 от КСО			ОБЩО			чл.68, чл.68а, чл.69а и чл.69б			СВОК на ТПК			чл.69 от КСО		
	общо	мъже	жени	общо	мъже	жени	общо	мъже	жени	общо	мъже	жени	общо	мъже	жени	общо	мъже	жени	общо	мъже	жени	общо	мъже	жени
ОБЩО -вс.категории	61,28	60,62	61,98	62,65	63,32	62,07				50,29	50,19	52,58	62,36	62,56	62,18	62,75	63,39	62,20				51,49	51,30	54,94
I категория труд	54,95	53,19	59,49	63,39	65,30	62,25				50,34	50,46	49,15	56,10	55,62	58,26	61,71	65,15	58,26				52,90	52,90	
II категория труд	64,87	66,25	63,28	64,87	66,25	63,28							63,03	65,80	61,09	63,03	65,80	61,09						
III категория труд	63,09	65,06	62,35	63,09	65,06	62,35							63,19	65,07	62,46	63,19	65,07	62,46						
Осигурителен стаж, прев. в съотношение 1 към 3																								
Осигурителен стаж, прев. в съотношение 1 към 2	43,38	43,38								43,38	43,38													
Смесен осигурителен стаж	59,71	59,20	61,10	62,17	62,55	61,39				50,29	50,19	52,63	61,46	61,46	61,45	62,23	62,56	61,54				51,47	51,28	54,94

7.19. Среден осигурителен стаж и средна възраст на пенсионерите с новоотпуснати лични пенсии за осигурителен стаж и възраст (общо) за периода 2013-2017 г.

	2013 г.	2014 г.	2015 г.	2016 г.*	2017 г.
1.Среден осигурителен стаж					
общо	37,7	37,3	36,9	37,6	36,7
мъже	39,4	38,9	38,3	39,6	38,4
жени	35,9	35,6	35,6	35,4	35,2
I категория труд					
общо	59,2	59,0	51,4	48,8	52,3
мъже	59,3	58,9	50,3	48,5	51,5
жени	59,2	59,1	52,2	49,5	56,0
II категория труд					
общо	32,7	30,3	28,0	24,3	27,8
мъже	25,8	24,2	23,6	21,9	24,1
жени	37,2	34,6	33,4	27,1	30,4
III категория труд					
общо	35,7	35,7	35,6	35,5	35,3
мъже	36,7	36,6	36,0	35,9	35,7
жени	35,2	35,3	35,4	35,3	35,1
осигурителен стаж - 1:3					
общо	34,4	30,4	51,9		
мъже	25,6	30,4	51,9		
жени	43,2				
осигурителен стаж - 1:2					
общо				35,4	
мъже				35,4	
жени					
смесен осигурителен стаж					
общо	39,3	38,7	38,2	39,5	38,3
мъже	40,3	39,7	39,2	40,8	39,6
жени	36,8	36,2	36,0	35,8	35,4
2.Средна възраст					
общо	61,6	62,1	62,31	62,65	62,36
мъже	62,1	62,6	62,87	63,32	62,56
жени	61,1	61,5	61,78	62,07	62,18
I категория труд					
общо	62,4	62,4	62,82	63,39	56,10
мъже	64,7	64,2	63,79	65,30	55,62
жени	61,5	61,8	62,08	62,25	58,26
II категория труд					
общо	60,5	61,5	63,24	64,87	63,03
мъже	65,6	65,6	66,26	66,25	65,80
жени	57,2	58,7	59,44	63,28	61,09
III категория труд					
общо	62,7	62,9	62,96	63,09	63,19
мъже	64,7	64,8	64,94	65,06	65,07
жени	61,8	62,0	62,20	62,35	62,46
осигурителен стаж - 1:3					
общо	60,9	65,8	55,51		
мъже	69,5	65,8	55,51		
жени	52,3				
осигурителен стаж - 1:2					
общо					
мъже					
жени					
смесен осигурителен стаж					
общо	60,8	61,5	61,67	62,17	61,46
мъже	61,3	61,8	62,04	62,55	61,46
жени	59,8	60,6	60,85	61,39	61,45

* От началото на 2016 г. пенсионерите за осигурителен стаж и възраст са всички пенсионери с отпуснати пенсии по чл. 68, чл.68а, чл.69а и чл.69б от КСО

7.20. Средни възрасти и среден осигурителен стаж на пенсионерите с лични пенсии за инвалидност поради общо заболяване по процент на намалена работоспособност

ПОКАЗАТЕЛИ	В С И Ч К О	НАМАЛЕНА РАБОТОСПОСОБНОСТ			Непосоч. група инвал.
		над 90%	от 71 до 90%	от 50 до 70%	
СЪСТОЯНИЕ към 31.12.2017 г.					
1.БРОЙ	384 779	71 342	149 983	161 634	1 820
2.СРЕДНА ВЪЗРАСТ - години	59,9	64,2	61,2	56,8	55,0
3.СРЕДЕН ОСИГУРИТЕЛЕН СТАЖ - години	21,4	22,1	22,0	20,6	18,6
НОВООТПУСНАТИ през 2017 г.					
1.БРОЙ	25 638	3 773	7 936	13 257	672
2.СРЕДНА ВЪЗРАСТ - години	53,06	54,25	53,31	52,50	54,41
3.СРЕДЕН ОСИГУРИТЕЛЕН СТАЖ - години	17,7	17,9	18,2	17,3	17,3

Забележка: Наблюдават се видовете пенсии : Инвалидност поради общо заболяване (чл.74 от КСО - от трудова дейност), (чл.74 от КСО - за лицата по чл.69 от КСО) и инвалидност поради общо заболяване - СВОК на ТПК.

7.21. Среден осигурителен стаж на пенсионерите с пенсии за инвалидност поради общо заболяване (без вторите пенсии) по пол и процент на намалена работоспособност към 31.12.2017 г.

ПОКАЗАТЕЛИ	ОБЩО	чл.74 от КСО (трудова дейност)	СВОК на ТПК	чл.74 от КСО (за лицата по чл.69 от КСО)
ИНВАЛИДНОСТ -общо				
ОБЩО	21,4	21,4	17,3	16,4
МЪЖЕ	21,3	21,3	15,6	16,5
ЖЕНИ	21,6	21,6	17,8	14,0
1.НАМАЛЕНА РАБОТОСПОСОБНОСТ НАД 90 %				
ОБЩО	22,1	22,2	16,9	16,3
МЪЖЕ	21,8	21,9	13,1	16,9
ЖЕНИ	22,4	22,4	18,2	3,5
2.НАМАЛЕНА РАБОТОСПОСОБНОСТ от 71% до 90%				
ОБЩО	22,0	22,0	17,6	17,9
МЪЖЕ	21,7	21,7	17,2	17,7
ЖЕНИ	22,3	22,3	17,7	19,3
3.НАМАЛЕНА РАБОТОСПОСОБНОСТ от 50% до 70%				
ОБЩО	20,6	20,6	17,3	14,3
МЪЖЕ	20,6	20,6	17,8	14,3
ЖЕНИ	20,6	20,6	17,1	
4.НАМАЛЕНА РАБОТОСПОСОБНОСТ без определен %				
ОБЩО	18,6	18,6	19,8	
МЪЖЕ	19,0	19,0		
ЖЕНИ	18,3	18,3	19,8	

7.22. Средна възраст на пенсионерите с пенсии за инвалидност поради
 общо заболяване по пол и процент на намалена работоспособност
 към 31.12.2017 г.

ПОКАЗАТЕЛИ	О Б Щ О	чл.74 и чл.68 от КСО	СВОК на ТПК	чл.74 и чл. 69 от КСО
ИНВАЛИДНОСТ -общо				
ОБЩО	59,9	59,9	67,2	56,0
МЪЖЕ	58,8	58,8	63,5	56,2
ЖЕНИ	60,7	60,7	68,3	52,0
1.НАМАЛЕНА РАБОТОСПОСОБНОСТ НАД 90 %				
ОБЩО	64,2	64,2	67,2	57,5
МЪЖЕ	62,1	62,1	63,0	58,3
ЖЕНИ	66,0	66,0	68,6	41,6
2.НАМАЛЕНА РАБОТОСПОСОБНОСТ от 71% до 90%				
ОБЩО	61,2	61,2	67,7	56,5
МЪЖЕ	59,7	59,7	64,1	56,5
ЖЕНИ	62,3	62,3	68,6	57,2
3.НАМАЛЕНА РАБОТОСПОСОБНОСТ от 50% до 70%				
ОБЩО	56,8	56,8	65,7	53,0
МЪЖЕ	56,5	56,5	63,2	53,0
ЖЕНИ	57,1	57,1	66,5	
4.НАМАЛЕНА РАБОТОСПОСОБНОСТ без определен %				
ОБЩО	55,0	55,0	54,1	
МЪЖЕ	55,6	55,6		
ЖЕНИ	54,4	54,4	54,1	

7.23. Новоотпуснати наследствени пенсии за инвалидност през 2017 г.
(инвалидност поради общо заболяване, трудова злополука и професионална болест) по пол и възрастови групи на лицата

ВЪЗРАСТОВИ ГРУПИ ПО ПОЛ	Б Р О Й	Средна възраст (в години)
1. ИНВАЛИДНОСТ - ОБЩО МЪЖЕ И ЖЕНИ - ОБЩО	11 239	45,3
МЪЖЕ - общо	3 109	35,8
1. До 18 г.	1 177	11,7
2. Над 18-26 г.	528	21,1
3. Над 26 г.	1 404	61,4
ЖЕНИ - общо	8 130	49,0
1. До 18 г.	1 178	11,6
2. Над 18-26 г.	597	21,3
3. Над 26 г.	6 355	58,6
1.1. ИНВАЛИДНОСТ - фонд "Пенсии" МЪЖЕ И ЖЕНИ - ОБЩО	11 127	45,3
МЪЖЕ - общо	3 096	35,8
1. До 18 г.	1 169	11,7
2. Над 18-26 г.	525	21,1
3. Над 26 г.	1 402	61,4
ЖЕНИ - общо	8 031	48,9
1. До 18 г.	1 172	11,6
2. Над 18-26 г.	596	21,3
3. Над 26 г.	6 263	58,6
1.2. ИНВАЛИДНОСТ - Фонд "Трудова злополука и професионална болест" МЪЖЕ И ЖЕНИ - ОБЩО	112	50,8
МЪЖЕ - общо	13	19,6
1. До 18 г.	8	8,5
2. Над 18-26 г.	3	21,7
3. Над 26 г.	2	61,0
ЖЕНИ - общо	99	54,9
1. До 18 г.	6	11,4
2. Над 18-26 г.	1	21,3
3. Над 26 г.	92	58,1

7.24. Новоотпуснати наследствени пенсии през 2017 г. за осигурителен стаж и възраст по пол и възрастови групи на лицата

ВЪЗРАСТОВИ ГРУПИ ПО ПОЛ	Б Р О Й	Средна възраст (в години)
1. Общо - ОСВ МЪЖЕ И ЖЕНИ - ОБЩО	2 737	57,4
МЪЖЕ - общо	284	45,0
1.До 18 г.	48	13,3
2.Над 18-26 г.	71	22,1
3.Над 26 г.	165	64,1
ЖЕНИ - общо	2 453	58,8
1.До 18 г.	46	13,6
2.Над 18-26 г.	75	22,1
3.Над 26 г.	2 332	60,9
I. Фонд " Пенсии" МЪЖЕ И ЖЕНИ - ОБЩО	2 369	58,2
МЪЖЕ - общо	252	48,4
1.До 18 г.	37	13,8
2.Над 18-26 г.	50	22,1
3.Над 26 г.	165	64,1
ЖЕНИ - общо	2 117	59,3
1.До 18 г.	39	13,3
2.Над 18-26 г.	55	21,9
3.Над 26 г.	2 023	61,2
II. Фонд "Пенсии за лицата по чл.69 от КСО" МЪЖЕ И ЖЕНИ - ОБЩО	368	52,5
МЪЖЕ - общо	32	18,4
1.До 18 г.	11	11,4
2.Над 18-26 г.	21	22,1
3.Над 26 г.		
ЖЕНИ - общо	336	55,8
1.До 18 г.	7	15,3
2.Над 18-26 г.	20	22,8
3.Над 26 г.	309	58,8

8. ДОБАВКИ КЪМ ПЕНСИИТЕ

8.1. Брой на добавките към пенсиите към 31.12.2017 г.,
разпределени по вид на пенсията и вид на добавките

ВИД НА ПЕНСИИТЕ	Добавки за чужда помощ	Добавки за ветерани и доброволци	Добавки за старост *	Добавки по чл.46, ал.4 от ЗП	Добавки от чл.84 от КСО по вида на пенсия	Добавки по чл.9 от ЗПГРРЛ
ПЕНСИИ - ВСИЧКО (I + II + III + IV)	81 012	1 756	13 463	25 772	739 557	8 853
I. ФОНД "ПЕНСИИ"	64 012	1 576	12 813	25 744	725 136	8 768
1.Инвалидност поради общо заболяване	29 473	40	695	5	70 561	727
2.Пенсии за осигурителен стаж и възраст	33 912	1 527	11 255	25 739	649 190	7 995
3.Пенсии за осигурит. стаж и възраст-ЗПЗСК	86	3	704		699	6
4.Инвалидност - общо забол. - ЗПЗСК	108		22		351	
5.Инвалидност-общо забол.-СВОК на ТПК	174		7		272	2
6.Пенсии за осигурителен стаж и възраст-СВОК на ТПК	251	6	124		4 010	35
7.Частни занаятчии, търговци и др.	8		6		53	3
II.ФОНД "ПЕНСИИ ЗА ЛИЦАТА ПО ЧЛ. 69":	1 340	166	368	12	10 111	18
1.Инвалидност поради общо заболяване	17				1	
2.Пенсии за осигурителен стаж и възраст	1 323	166	368	12	10 110	18
III. ФОНД "ПЕНСИИ, НЕСВЪРЗАНИ С ТРУДОВА ДЕЙНОСТ"	15 012	7	215		2 880	41
1.Старост/Поборнически/						
2.Пенсии за военна инвалидност	187	5	4		124	3
3.Народни по отм.чл.28						
4.Народни по чл.30А			1		1	
5.За особени заслуги			3		2	
6.Пенсии за гражданска инвалидност	20		1		14	
7.Старост на частни земеделски стопани	8		15		98	1
8.С отделен указ	1					
9.Социални пенсии за инвалидност	14 792	1	91		1 909	19
10.Персонални пенсии	1		7		172	5
11.Социални пенсии за старост	3	1	93		560	13
IV. ФОНД "ТРУДОВА ЗЛОПОЛУКА И ПРОФЕСИОНАЛНА БОЛЕСТ"	648	7	67	16	1 430	26
A. ПЕНСИИ ЗА ТРУДОВА ДЕЙНОСТ - ВСИЧКО	645	6	66	16	1 429	26
1.Инвалидност поради трудова злополука и професионална болест	632	6	61	16	1 389	25
2.Инвалидност поради трудова злополука и професионална болест - ЗПЗСК	9		4		32	
3.Инвалидност поради трудова злополука и професионална болест - СВОК на ТПК	4		1		8	1
Б.ПЕНСИИ ЗА ЛИЦАТА ПО ЧЛ. 69 ОТ КСО:	3	1	1		1	
1.Инвалидност поради трудова злополука и професионална болест	3	1	1		1	

*На възраст 75 г. до 79 г. и над 80 г. отпуснати до 31.12.1999 г.

8.2. Брой и средна възраст на вдовците и вдовиците, съгласно чл.84 от КСО, разпределени по вид на водещата пенсия и пол на пенсионерите към 31.12.2017 г.

ВИД НА ПЕНСИИТЕ	О Б Щ О		М Ъ Ж Е		Ж Е Н И	
	БРОЙ	Средна възраст	БРОЙ	Средна възраст	БРОЙ	Средна възраст
ПЕНСИИ - ВСИЧКО (I + II + III + IV)	583 959	76,6	103 178	77,9	480 781	76,3
I. Ф О Н Д " П Е Н С И И "	573 128	76,6	95 822	78,1	477 306	76,3
1.Инвалидност поради общо заболяване	52 213	69,9	7 825	69,4	44 388	70,0
2.Пенсии за осигурителен стаж и възраст	516 577	77,2	87 734	78,8	428 843	76,9
3.Пенсии за осигурит. стаж и възраст-ЗПЗСК	661	96,3	3	105,3	658	96,3
4.Инвалидност - общо забол. - ЗПЗСК	290	83,3	12	81,1	278	83,4
5.Инвалидност-общо забол.-СВОК на ТПК	196	74,0	13	78,8	183	73,6
ТПК	3 151	82,3	229	84,7	2 922	82,2
7.Частни занаятчи, търговци и др.	40	87,1	6	86,7	34	87,1
II.ФОНД "ПЕНСИИ ЗА ЛИЦАТА ПО ЧЛ. 69":	7 282	75,5	6 648	75,7	634	72,7
1.Инвалидност поради общо заболяване	1	76,5	1	76,5		
2.Пенсии за осигурителен стаж и възраст	7 281	75,5	6 647	75,7	634	72,7
III. ФОНД "ПЕНСИИ, НЕСВЪРЗАНИ С ТРУДОВА ДЕЙНОСТ"	2 419	79,1	397	74,7	2 022	80,0
1.Старост/Поборнически/						
2.Пенсии за военна инвалидност	83	72,2	60	71,5	23	74,2
3.Народни по отм.чл.28						
4.Народни по чл.30А	1	90,2			1	90,2
5.За особени заслуги	1	76,5			1	76,5
6.Пенсии за гражданска инвалидност	10	72,7	6	73,3	4	71,9
7.Старост на частни земеделски стопани	90	87,4	14	89,1	76	87,1
8.С отделен указ						
9.Социални пенсии за инвалидност	1 546	76,3	188	69,7	1 358	77,2
10.Персонални пенсии	164	85,0			164	85,0
11.Социални пенсии за старост	524	85,5	129	81,9	395	86,6
IV. ФОНД "ТРУДОВА ЗЛОПОЛУКА И ПРОФЕСИОНАЛНА БОЛЕСТ"	1 130	78,8	311	77,4	819	79,4
A. ПЕНСИИ ЗА ТРУДОВА ДЕЙНОСТ - ВСИЧКО	1 129	78,8	310	77,3	819	79,4
1.Инвалидност поради трудова злополука и професионална болест	1 092	78,7	301	77,3	791	79,2
2.Инвалидност поради трудова злополука и професионална болест - ЗПЗСК	31	82,9	7	77,1	24	84,5
3.Инвалидност поради трудова злополука и професионална болест - СВОК на ТПК	6	82,3	2	79,6	4	83,6
Б.ПЕНСИИ ЗА ЛИЦАТА ПО ЧЛ. 69 ОТ КСО:	1	95,3	1	95,3		
1.Инвалидност поради трудова злополука и професионална болест	1	95,3	1	95,3		

8.3. Брой и среден месечен размер на добавките по чл.84 от КСО, отпуснати на вдовците и вдовиците, разпределени по вид на добавката и пол на пенсионерите към 31.12.2017 г.

ВИД НА ПЕНСИИТЕ	О Б Щ О		М Ъ Ж Е		Ж Е Н И	
	БРОЙ	Среден месечен размер	БРОЙ	Среден месечен размер	БРОЙ	Среден месечен размер
ПЕНСИИ - ВСИЧКО (I + II + III + IV)	739 811	68,76	139 463	49,59	600 348	73,22
I. Ф О Н Д " П Е Н С И И "	563 014	83,75	101 867	64,52	461 147	87,99
1.Инвалидност поради общо заболяване	242 203	76,00	44 349	65,95	197 854	78,25
2.Пенсии за осигурителен стаж и възраст	318 801	89,78	56 771	63,49	262 030	95,47
3.Пенсии за осигурит. стаж и възраст-ЗПЗСК	585	52,73	212	52,88	373	52,64
4.Инвалидност - общо забол. - ЗПЗСК	886	60,92	345	60,95	541	60,89
5.Инвалидност-общо забол.-СВОК на ТПК	101	64,18	43	60,98	58	66,56
6.Пенсии за осигурителен стаж и възраст-СВОК на ТПК	383	72,64	143	57,13	240	81,89
7.Частни занаятчии, търговци и др.	55	51,72	4	51,01	51	51,78
II.ФОНД "ПЕНСИИ ЗА ЛИЦАТА ПО ЧЛ. 69":	16 332	129,83	76	127,09	16 256	129,85
1.Инвалидност поради общо заболяване	13	80,05	1	99,53	12	78,42
2.Пенсии за осигурителен стаж и възраст	16 319	129,87	75	127,46	16 244	129,88
III. ФОНД "ПЕНСИИ, НЕСВЪРЗАНИ С ТРУДОВА ДЕЙНОСТ"	155 441	8,16	37 140	8,29	118 301	8,12
1.Старост/Поборнически/						
2.Пенсии за военна инвалидност	1 040	43,19	88	35,90	952	43,87
3.Народни по отм.чл.28	6	32,06			6	32,06
4.Народни по чл.30А	7	32,06	1	32,06	6	32,06
5.За особени заслуги	2	129,85			2	129,85
6.Пенсии за гражданска инвалидност	40	24,13	1	32,06	39	23,92
7.Старост на частни земеделски стопани	60	53,00	23	53,00	37	53,00
8.С отделен указ	5	32,06	1	32,06	4	32,06
9.Социални пенсии за инвалидност	152 919	7,68	36 555	7,89	116 364	7,62
10.Персонални пенсии	3	32,06	3	32,06		
11.Социални пенсии за старост	1 359	32,06	468	32,06	891	32,06
IV. ФОНД "ТРУДОВА ЗЛОПОЛУКА И ПРОФЕСИОНАЛНА БОЛЕСТ"	5 024	66,10	380	66,46	4 644	66,07
A. ПЕНСИИ ЗА ТРУДОВА ДЕЙНОСТ - ВСИЧКО	4 993	66,08	377	66,44	4 616	66,05
1.Инвалидност поради трудова злополука и професионална болест	4 892	66,18	369	66,41	4 523	66,17
2.Инвалидност поради трудова злополука и професионална болест - ЗПЗСК	90	61,10	6	66,25	84	60,73
3.Инвалидност поради трудова злополука и професионална болест - СВОК на ТПК	11	61,57	2	72,71	9	59,10
Б.ПЕНСИИ ЗА ЛИЦАТА ПО ЧЛ. 69 ОТ КСО:	31	68,32	3	69,24	28	68,22
1.Инвалидност поради трудова злополука и професионална болест	31	68,32	3	69,24	28	68,22

8.4. Брой и среден месечен размер на добавките по чл.84 от КСО, разпределени по вид на основната пенсия и вид на получаваната добавка към основната пенсия, към 31.12.2017г.

ВИД НА ПЕНСИИТЕ	Пенсии, получавани като основни		Пенсии, получавани като добавка към основната пенсия	
	БРОЙ	Среден месечен размер	БРОЙ	Среден месечен размер
ПЕНСИИ - ВСИЧКО (I + II + III + IV + V)	584 178	273,26	739 811	68,76
ПЕНСИИ - ВСИЧКО (I + II + III +IV)	583 959	273,23	739 557	68,76
I. ФОНД "П Е Н С И И"	573 128	270,19	725 136	69,01
1.Инвалидност поради общо заболяване	52 213	232,36	70 561	61,70
2.Пенсии за осигурителен стаж и възраст	516 577	274,44	649 190	69,83
3.Пенсии за осигурит. стаж и възраст-ЗПЗСК	661	199,77	699	61,61
4.Инвалидност - общо забол. - ЗПЗСК	290	200,31	351	62,67
5.Инвалидност-общо забол.-СВОК на ТПК	196	213,98	272	60,47
6.Пенсии за осигурителен стаж и възраст-СВОК на ТПК	3 151	226,66	4 010	67,50
7.Частни занаятчий, търговци и др.	40	190,50	53	52,21
II.ФОНД "ПЕНСИИ ЗА ЛИЦАТА ПО ЧЛ. 69":	7 282	563,95	10 111	55,33
1.Инвалидност поради общо заболяване	1	230,00	1	84,34
2.Пенсии за осигурителен стаж и възраст	7 281	564,00	10 110	55,32
III. ФОНД "ПЕНСИИ, НЕСВЪРЗАНИ С ТРУДОВА ДЕЙНОСТ"	2 419	135,84	2 880	53,41
1.Старост/Поборнически/				
2.Пенсии за военна инвалидност	83	160,03	124	46,09
3.Народни по отм.чл.28				
4.Народни по чл.30А	1	120,98	1	80,41
5.За особени заслуги	1	700,00	2	71,16
6.Пенсии за гражданска инвалидност	10	211,16	14	56,50
7.Старост на частни земеделски стопани	90	200,00	98	51,50
8.С отделен указ				
9.Социални пенсии за инвалидност	1 546	137,86	1 909	55,32
10.Персонални пенсии	164	108,88	172	54,03
11.Социални пенсии за старост	524	120,98	560	48,49
IV. ФОНД "ТРУДОВА ЗЛОПОЛУКА И ПРОФЕСИОНАЛНА БОЛЕСТ"	1 130	236,57	1 430	68,79
A. ПЕНСИИ ЗА ТРУДОВА ДЕЙНОСТ - ВСИЧКО	1 129	236,56	1 429	68,80
1.Инвалидност поради трудова злополука и професионална болест	1 092	237,45	1 389	68,94
2.Инвалидност поради трудова злополука и професионална болест - ЗПЗСК	31	209,27	32	67,21
3.Инвалидност поради трудова злополука и професионална болест - СВОК на ТПК	6	215,00	8	50,98
Б.ПЕНСИИ ЗА ЛИЦАТА ПО ЧЛ. 69 ОТ КСО:	1	250,00	1	53,00
1.Инвалидност поради трудова злополука и професионална болест	1	250,00	1	53,00
V. Пенсия по чл. 69в от КСО	219	361,30	254	80,05

8.5. Брой на пенсиите, към които се получават добавки общо и по фондове на ДОО към 31.12.2017 г.
(лични и наследствени)

ВИД НА ДОБАВКИТЕ	ОБЩО - ДОО	ФОНД "ПЕНСИИ"	ФОНД "ПЕНСИИ ЗА ЛИЦАТА ПО ЧЛ. 69"	ФОНД "ПЕНСИИ, НЕСВЪРЗАНИ С ТРУДОВА ДЕЙНОСТ"	ФОНД "ТРУДОВА ЗЛОПОЛУКА И ПРОФЕСИОНАЛ- НА БОЛЕСТ"
ВСИЧКО	116 569	99 294	1 525	15 058	692
1. ДОБАВКИ по чл.9, ал.1 от ЗПГРРЛ	8 853	8 768	18	41	26
2. ЧУЖДА ПОМОЩ	80 238	63 256	1 329	15 010	643
3. НА ПОСТРАДАЛ В ОТЕЧЕСТВЕНАТА ВОЙНА - всичко					
4.НА ПОСТРАДАЛ ОТ ОТЕЧЕСТВЕНАТА ВОЙНА - III -та група инвалидност - всичко	9	8		1	
5.НА ВЕТЕРАНИ ОТ ОТЕЧЕСТВЕНАТА ВОЙНА - всичко	1 726	1 552	166	2	6
6.ДОБАВКА по чл. 46, ал.4 от отм.ЗП /ЗА ПМС N 40 /	25 722	25 694	12		16
7.ДОБАВКА загинал в ОВ и чл.46, ал.3 от отм. ЗП	21	16		4	1

8.5. Брой на пенсиите, към които се получават добавки общо и по фондове на ДОО към 31.12.2017 г.
(лични)

(Продължение)

ВИД НА ДОБАВКИТЕ	ОБЩО - ДОО	ФОНД "ПЕНСИИ"	ФОНД "ПЕНСИИ ЗА ЛИЦАТА ПО ЧЛ. 69"	ФОНД "ПЕНСИИ, НЕСВЪРЗАНИ С ТРУДОВА ДЕЙНОСТ"	ФОНД "ТРУДОВА ЗЛОПОЛУКА И ПРОФЕСИОНАЛНА БОЛЕСТ"
ВСИЧКО	114 386	97 378	1 351	15 049	608
1. ДОБАВКИ по чл.9, ал.1 от ЗПГРРЛ	8 548	8 476	16	40	16
2. ЧУЖДА ПОМОЩ	78 428	61 692	1 160	15 006	570
3. НА ПОСТРАДАЛ В ОТЕЧЕСТВЕНАТА ВОЙНА - всичко					
4. НА ПОСТРАДАЛ ОТ ОТЕЧЕСТВЕНАТА ВОЙНА - III-та група инвалидност - всичко	9	8		1	
5. НА ВЕТЕРАНИ ОТ ОТЕЧЕСТВЕНАТА ВОЙНА - всичко	1 722	1 551	163	2	6
6. ДОБАВКА по чл. 46, ал.4 от отм.ЗП /ЗА ПМС N 40 /	25 663	25 636	12		15
7. ДОБАВКА загинал в ОВ и чл.46, ал.3 от отм. ЗП	16	15			1

8.5. Брой на пенсиите, към които се получават добавки общо и по фондове на ДОО към 31.12.2017 г.
(наследствени)

(Продължение и край)

ВИД НА ДОБАВКИТЕ	ОБЩО - ДОО	ФОНД "ПЕНСИИ"	ФОНД "ПЕНСИИ ЗА ЛИЦАТА ПО ЧЛ. 69"	ФОНД "ПЕНСИИ, НЕСВЪРЗАНИ С ТРУДОВА ДЕЙНОСТ"	ФОНД "ТРУДОВА ЗЛОПОЛУКА И ПРОФЕСИОНАЛ- НА БОЛЕСТ"
ВСИЧКО	2 183	1 916	174	9	84
1. ДОБАВКИ по чл.9, ал.1 от ЗПГРРЛ	305	292	2	1	10
2. ЧУЖДА ПОМОЩ	1 810	1 564	169	4	73
3. НА ПОСТРАДАЛ В ОТЕЧЕСТВЕНАТА ВОЙНА - всичко					
4.НА ПОСТРАДАЛ ОТ ОТЕЧЕСТВЕНАТА ВОЙНА - III-та група инвалидност - всичко					
5.НА ВЕТЕРАНИ ОТ ОТЕЧЕСТВЕНАТА ВОЙНА - всичко	4	1	3		
6.ДОБАВКА по чл. 46, ал.4 от отм.ЗП /ЗА ПМС N 40 /	59	58			1
7.ДОБАВКА загинал в ОВ и чл.46, ал.3 от отм. ЗП	5	1		4	

8.6. Брой на пенсиите, към които се получават добавки, за периода 2013 - 2017 г.
(към 31.12. на съответната година)

ВИД НА ДОБАВКИТЕ	2013 г.	2014 г.	2015 г.	2016 г.	2017 г.
ВСИЧКО	144 263	137 928	130 835	124 084	116 569
1.ЧУЖДА ПОМОЩ	94 590	92 005	88 505	84 760	80 238
2.НА ПОСТРАДАЛ В ОТЕЧЕСТВЕНАТА ВОЙНА	7	7	2		
3.НА ПОСТРАДАЛ ОТ ОТЕЧЕСТВЕНАТА ВОЙНА - III-та група инвалидност	26	23	17	13	9
4.НА ВЕТЕРАНИ ОТ ОТЕЧЕСТВЕНАТА ВОЙНА	6 388	4 804	3 446	2 515	1 726
5.ДОБАВКА по чл.46, ал.4 от ЗП /ЗА ПМС N 40 /	33 038	31 178	29 261	27 529	25 722
6.ДОБАВКА ЗАГИНАЛ в ОВ и чл.46, ал.3 от отм. ЗП	61	47	36	29	21
7. ДОБАВКИ по чл.9, ал.1 от ЗПГРРЛ	10 153	9 864	9 568	9 238	8 853

8.7. Брой на пенсионерите, на които е отпусната чужда помощ, разпределени по вид на водещата пенсия, за периода 1.01.2017 - 31.12.2017 г. (новоотпуснати)

ВИД НА ПЕНСИИТЕ	Общо	Лични	Наследствени
ПЕНСИИ - ВСИЧКО (I + II + III + IV)	8 782	8 720	62
I. ФОНД "П Е Н С И И"	7 588	7 536	52
1.Инвалидност поради общо заболяване	2 949	2 940	9
2.Пенсии за осигурителен стаж и възраст	4 602	4 559	43
3.Пенсии за осигурит. стаж и възраст-ЗПЗСК	3	3	
4.Инвалидност - общо забол. - ЗПЗСК	3	3	
5.Инвалидност-общо забол.- СВОК на ТПК	1	1	
6.Пенсии за осигурителен стаж и възраст-СВОК на ТПК	30	30	
7.Частни занаятчии, търговци и др.			
II. ФОНД "ПЕНСИИ ЗА ЛИЦАТА ПО ЧЛ. 69":	174	166	8
1.Инвалидност поради общо заболяване			
2.Пенсии за осигурителен стаж и възраст	174	166	8
III. ФОНД "ПЕНСИИ, НЕСВЪРЗАНИ С ТРУДОВА ДЕЙНОСТ"	994	994	
1.Старост/Поборнически/			
2.Пенсии за военна инвалидност	5	5	
3.Народни по отм.чл.28			
4.Народни по чл.30А			
5.За особени заслуги			
6.Пенсии за гражданска инвалидност			
7.Старост на частни земеделски стопани			
8.С отделен указ			
9.Социални пенсии за инвалидност	989	989	
10.Персонални пенсии			
11.Социални пенсии за старост			
IV. ФОНД "ТРУДОВА ЗЛОПОЛУКА И ПРОФЕСИОНАЛНА БОЛЕСТ"	26	24	2
A. ПЕНСИИ ЗА ТРУДОВА ДЕЙНОСТ - ВСИЧКО	26	24	2
1.Инвалидност поради трудова злополука и професионална болест	25	23	2
2.Инвалидност поради трудова злополука и професионална болест - ЗПЗСК	1	1	
3.Инвалидност поради трудова злополука и професионална болест - СВОК на ТПК			
Б.ПЕНСИИ ЗА ЛИЦАТА ПО ЧЛ. 69 ОТ КСО:			
1.Инвалидност поради трудова злополука и професионална болест			

9. ПЕНСИИ ПО ТП на НОИ

9.1. Брой на пенсиите и пенсионерите по
ТП на НОИ към 31.12.2017 г.

ТП на НОИ	Д О О		
	БРОЙ НА		Брой на пенсиите на 100 пенсионера
	ПЕНСИИТЕ	ПЕНСИОНЕРИТЕ	
О Б Щ О	2 557 729	2 169 237	117,91
1.Благоевград	92 189	83 598	110,28
2.Бургас	118 216	108 659	108,80
3.Варна	146 530	125 139	117,09
4.Велико Търново	85 924	75 754	113,43
5.Видин	39 163	34 159	114,65
6.Враца	75 094	61 015	123,07
7.Габрово	53 827	43 425	123,95
8.Кърджали	60 352	53 901	111,97
9.Кюстендил	56 399	47 753	118,11
10.Ловеч	54 012	46 182	116,95
11.Монтана	55 717	45 914	121,35
12.Пазарджик	86 814	75 645	114,77
13.Перник	55 163	44 112	125,05
14.Плевен	105 668	87 811	120,34
15.Пловдив	235 568	194 405	121,17
16.Разград	46 609	39 508	117,97
17.Русе	82 183	71 686	114,64
18.Силистра	54 444	40 616	134,05
19.Сливен	60 205	53 738	112,03
20.Смолян	42 003	37 231	112,82
21.София-град	429 046	342 168	125,39
22.София	89 279	73 403	121,63
23.Стара Загора	114 691	100 297	114,35
24.Добрич	59 298	52 718	112,48
25.Търговище	37 698	33 957	111,02
26.Хасково	82 843	74 348	111,43
27.Шумен	63 116	53 826	117,26
28.Ямбол	46 976	40 443	116,15
30. Турция	16 263	16 121	100,88
31.ЕРМД	12 439	11 705	106,27

(продължение)

ТП на НОИ	ОБЩО ФОНД "ПЕНСИИ"	
	БРОЙ НА	
	ПЕНСИИТЕ	ПЕНСИОНЕРИТЕ
ОБЩО	2 009 300	2 004 347
1.Благоевград	78 561	78 401
2.Бургас	100 194	99 993
3.Варна	115 442	115 183
4.Велико Търново	70 120	69 982
5.Видин	32 074	32 002
6.Враца	56 964	56 824
7.Габрово	41 605	41 499
8.Кърджали	50 873	50 797
9.Кюстендил	45 016	44 891
10.Ловеч	42 859	42 766
11.Монтана	43 087	42 962
12.Пазарджик	71 041	70 830
13.Перник	41 889	41 733
14.Плевен	80 983	80 777
15.Пловдив	179 180	178 720
16.Разград	36 857	36 752
17.Русе	67 557	67 371
18.Силистра	38 172	38 066
19.Сливен	48 423	48 279
20.Смолян	35 395	35 180
21.София-град	308 259	307 638
22.София	67 682	67 445
23.Стара Загора	93 380	93 163
24.Добрич	48 892	48 792
25.Търговище	31 714	31 652
26.Хасково	69 104	68 966
27.Шумен	49 824	49 692
28.Ямбол	36 689	36 563
30. Турция	15 909	15 885
31.ЕРМД	11 555	11 543

(продължение)

ТП на НОИ	ОБЩО ФОНД "ПЕНСИИ ЗА ЛИЦАТА ПО ЧЛ. 69"	
	БРОЙ НА	
	ПЕНСИИТЕ	ПЕНСИОНЕРИТЕ
ОБЩО	97 214	97 197
1.Благоевград	2 572	2 572
2.Бургас	5 549	5 548
3.Варна	6 179	6 177
4.Велико Търново	3 426	3 426
5.Видин	949	949
6.Враца	1 707	1 706
7.Габрово	876	876
8.Кърджали	942	942
9.Кюстендил	1 583	1 581
10.Ловеч	1 760	1 760
11.Монтана	1 393	1 393
12.Пазарджик	1 723	1 723
13.Перник	1 272	1 272
14.Плевен	4 265	4 265
15.Пловдив	9 660	9 657
16.Разград	724	723
17.Русе	2 065	2 065
18.Силистра	640	640
19.Сливен	3 178	3 178
20.Смолян	932	932
21.София-град	26 668	26 661
22.София	3 711	3 711
23.Стара Загора	4 685	4 685
24.Добрич	1 958	1 958
25.Търговище	841	841
26.Хасково	3 146	3 146
27.Шумен	1 990	1 990
28.Ямбол	2 720	2 720
30. Турция	1	1
31.ЕРМД	99	99

(продължение)

ТП на НОИ	ОБЩО ФОНД "ПЕНСИИ, НЕСВЪРЗАНИ С ТРУДОВА ДЕЙНОСТ"	
	БРОЙ НА	
	ПЕНСИИТЕ	ПЕНСИОНЕРИТЕ
ОБЩО	432 433	59 656
1.Благоевград	10 430	2 318
2.Бургас	11 617	2 738
3.Варна	23 928	3 317
4.Велико Търново	11 879	2 113
5.Видин	5 893	1 102
6.Враца	15 851	2 248
7.Габрово	10 884	883
8.Кърджали	8 139	1 941
9.Кюстендил	9 348	1 111
10.Ловеч	8 986	1 480
11.Монтана	10 768	1 366
12.Пазарджик	13 312	2 751
13.Перник	11 195	852
14.Плевен	19 705	2 423
15.Пловдив	44 847	5 309
16.Разград	8 695	1 837
17.Русе	11 870	1 963
18.Силистра	15 382	1 781
19.Сливен	8 094	2 070
20.Смолян	4 865	763
21.София-град	91 915	7 084
22.София	17 029	1 886
23.Стара Загора	15 778	2 146
24.Добрич	8 055	1 758
25.Търговище	4 862	1 323
26.Хасково	10 033	1 993
27.Шумен	10 893	1 908
28.Ямбол	7 238	1 021
30. Турция	192	121
31.ЕРМД	750	50

(продължение и край)

ТП на НОИ	ФОНД "ТРУДОВА ЗЛОПОЛУКА И ПРОФЕСИОНАЛНА БОЛЕСТ"	
	БРОЙ НА	
	ПЕНСИИТЕ	ПЕНСИОНЕРИТЕ
О Б Щ О	18 782	8 037
1.Благоевград	626	307
2.Бургас	856	380
3.Варна	981	462
4.Велико Търново	499	233
5.Видин	247	106
6.Враца	572	237
7.Габрово	462	167
8.Кърджали	398	221
9.Кюстендил	452	170
10.Ловеч	407	176
11.Монтана	469	193
12.Пазарджик	738	341
13.Перник	807	255
14.Плевен	715	346
15.Пловдив	1 881	719
16.Разград	333	196
17.Русе	691	287
18.Силистра	250	129
19.Сливен	510	211
20.Смолян	811	356
21.София-град	2 204	785
22.София	857	361
23.Стара Загора	848	303
24.Добрич	393	210
25.Търговище	281	141
26.Хасково	560	243
27.Шумен	409	236
28.Ямбол	329	139
30. Турция	161	114
31.ЕРМД	35	13

9.2. Брой на пенсиите по видове и ТП на НОИ
към 31.12.2017 г.

ТП на НОИ	О Б Щ О		I. ФОНД "ПЕНСИИ"								
	ОБЩО	31.XII.2017 г. В % КЪМ 31.XII.2016 г.	ОБЩО	Процент от общия брой	Инвалидност общо заболяване	Пенсии за осигур. стаж и възраст	Пенсии за осигур. стаж и възраст ЗПЗСК	Инвалидност общо заболяване ЗПЗСК	Инвалидност общо заболяване СВОК на ТПК	Пенсии за осигур. стаж и възраст СВОК наТПК	Частни занаятчи, търговци и др.
О Б Щ О	2 557 729	98,1%	2 009 300	100,0%	457 757	1 544 481	864	556	752	4 817	73
1.Благоевград	92 189	99,4%	78 561	3,9%	15 913	62 430	22	19	24	152	1
2.Бургас	118 216	98,8%	100 194	5,0%	16 094	83 899	51	30	21	98	1
3.Варна	146 530	98,4%	115 442	5,7%	26 874	87 853	23	26	88	574	4
4.Велико Търново	85 924	97,8%	70 120	3,5%	12 107	57 719	19	8	28	238	1
5.Видин	39 163	97,0%	32 074	1,6%	6 064	25 819	22	9	10	149	1
6.Враца	75 094	97,4%	56 964	2,8%	15 690	40 992	32	19	9	221	1
7.Габрово	53 827	96,9%	41 605	2,1%	9 681	31 759	8	5	16	131	5
8.Кърджали	60 352	100,8%	50 873	2,5%	13 193	37 642	20	13	4	1	
9.Кюстендил	56 399	97,6%	45 016	2,2%	8 297	36 679	17	7	4	12	
10.Ловеч	54 012	97,2%	42 859	2,1%	9 202	33 177	25	10	25	419	1
11.Монтана	55 717	96,8%	43 087	2,1%	10 317	32 348	40	14	52	314	2
12.Пазарджик	86 814	98,3%	71 041	3,5%	17 906	52 931	26	25	6	147	
13.Перник	55 163	97,6%	41 889	2,1%	8 835	32 999	21	2	3	28	1
14.Плевен	105 668	97,6%	80 983	4,0%	18 828	61 958	62	23	19	85	8
15.Пловдив	235 568	97,3%	179 180	8,9%	42 073	136 541	111	62	115	267	11
16.Разград	46 609	98,7%	36 857	1,8%	11 896	24 773	22	51	32	82	1
17.Русе	82 183	98,0%	67 557	3,4%	13 096	54 220	31	27	13	170	
18.Силистра	54 444	97,9%	38 172	1,9%	16 119	21 862	19	17	62	93	
19.Сливен	60 205	98,2%	48 423	2,4%	9 625	38 619	17	8	22	130	2
20.Смолян	42 003	98,9%	35 395	1,8%	6 914	28 415	32	8	3	22	1
21.София-град	429 046	98,1%	308 259	15,3%	82 435	224 996	13	8	91	701	15
22.София	89 279	97,3%	67 682	3,4%	16 436	51 046	24	13	16	147	
23.Стара Загора	114 691	97,9%	93 380	4,6%	16 258	76 952	43	23	5	96	3
24.Добрич	59 298	98,4%	48 892	2,4%	10 262	38 228	26	17	36	321	2
25.Търговище	37 698	99,0%	31 714	1,6%	6 912	24 759	25	12	3	2	1
26.Хасково	82 843	98,5%	69 104	3,4%	13 081	55 962	28	25	3	4	1
27.Шумен	63 116	98,7%	49 824	2,5%	13 400	36 214	28	41	20	114	7
28.Ямбол	46 976	97,6%	36 689	1,8%	7 117	29 410	23	17	22	97	3
30. Турция	16 263	96,0%	15 909	0,8%	666	15 190	34	17		2	
31.ЕРМД	12 439	105,3%	11 555	0,6%	2 466	9 089					

(продължение)

ТП на НОИ	II. ФОНД "ПЕНСИИ ЗА ЗА ЛИЦАТА ПО ЧЛ.69"			
	ОБЩО	Процент от общия брой	Инвалидност общо заболяване	Пенсии за осигурителен стаж и възраст
О Б Щ О	97 214	100,0%	70	97 144
1.Благоевград	2 572	2,6%		2 572
2.Бургас	5 549	5,7%	1	5 548
3.Варна	6 179	6,4%	13	6 166
4.Велико Търново	3 426	3,5%	2	3 424
5.Видин	949	1,0%		949
6.Враца	1 707	1,8%	2	1 705
7.Габрово	876	0,9%	1	875
8.Кърджали	942	1,0%		942
9.Кюстендил	1 583	1,6%	1	1 582
10.Ловеч	1 760	1,8%	3	1 757
11.Монтана	1 393	1,4%	3	1 390
12.Пазарджик	1 723	1,8%		1 723
13.Перник	1 272	1,3%	1	1 271
14.Плевен	4 265	4,4%	2	4 263
15.Пловдив	9 660	9,9%	9	9 651
16.Разград	724	0,7%		724
17.Русе	2 065	2,1%	3	2 062
18.Силистра	640	0,7%	1	639
19.Сливен	3 178	3,3%	3	3 175
20.Смолян	932	1,0%		932
21.София-град	26 668	27,4%	6	26 662
22.София	3 711	3,8%	1	3 710
23.Стара Загора	4 685	4,8%	5	4 680
24.Добрич	1 958	2,0%	2	1 956
25.Търговище	841	0,9%		841
26.Хасково	3 146	3,2%	4	3 142
27.Шумен	1 990	2,0%	6	1 984
28.Ямбол	2 720	2,8%	1	2 719
30. Турция	1	0,0%		1
31.ЕРМД	99	0,1%		99

(продължение)

ТП на НОИ	III. ФОНД "ПЕНСИИ, НЕСВЪРЗАНИ С ТРУДОВА ДЕЙНОСТ"								
	ОБЩО	Процент от общия брой	Старост - поборнически	Пенсии за военна инвалидност	Народни по отм. Чл.28 от отм.ЗП	Народни по отм. Чл.30 от отм.ЗП	За особени заслуги	Пенсии за гражданска инвалидност	Пенсии за старост на частни земеделски стопани
О Б Щ О	432 433	100,0%	1	5 012	3	4	12	268	115
1.Благоевград	10 430	2,4%	1	239		1		8	
2.Бургас	11 617	2,7%		262			1	18	72
3.Варна	23 928	5,5%		207				10	2
4.Велико Търново	11 879	2,7%		197				13	1
5.Видин	5 893	1,4%		73				1	1
6.Враца	15 851	3,7%		163				11	
7.Габрово	10 884	2,5%		85				6	
8.Кърджали	8 139	1,9%		145				1	4
9.Кюстендил	9 348	2,2%		124				4	
10.Ловеч	8 986	2,1%		104				11	
11.Монтана	10 768	2,5%		125				9	3
12.Пазарджик	13 312	3,1%		248				8	3
13.Перник	11 195	2,6%		92				4	
14.Плевен	19 705	4,6%		221				14	
15.Пловдив	44 847	10,4%		430				25	15
16.Разград	8 695	2,0%		136				3	1
17.Русе	11 870	2,7%		174				8	
18.Силистра	15 382	3,6%		100				1	
19.Сливен	8 094	1,9%		155	1			8	2
20.Смолян	4 865	1,1%		129			1	6	
21.София-град	91 915	21,3%		529		3	9	37	1
22.София	17 029	3,9%		195			1	18	5
23.Стара Загора	15 778	3,6%		235	1			12	1
24.Добрич	8 055	1,9%		122				10	
25.Търговище	4 862	1,1%		95				3	1
26.Хасково	10 033	2,3%		155				1	2
27.Шумен	10 893	2,5%		137				10	
28.Ямбол	7 238	1,7%		90	1			6	
30. Турция	192	0,04%		39				1	1
31.ЕРМД	750	0,2%		6				1	

(продължение)

ТП на НОИ	С отделен указ	III. ФОНД "ПЕНСИИ, НЕСВЪРЗАНИ С ТРУДОВА ДЕЙНОСТ"			IV. ФОНД "ТРУДОВА ЗЛОПОЛУКА И ПРОФЕСИОНАЛНА БОЛЕСТ"			
		Социални пенсии за инвалидност	Персонални пенсии	Социални пенсии за старост	ОБЩО		А. Пенсии за трудова дейност	
					ОБЩО	Процент от общия брой	ОБЩО	Процент от общия брой
О Б Щ О	1	420 596	3 057	3 364	18 782	100,0%	18 756	100,0%
1.Благоевград		9 968	114	99	626	3,3%	626	3,3%
2.Бургас		10 928	158	178	856	4,6%	856	4,6%
3.Варна		23 415	140	154	981	5,2%	978	5,2%
4.Велико Търново		11 417	90	161	499	2,7%	499	2,7%
5.Видин		5 700	61	57	247	1,3%	247	1,3%
6.Враца		15 480	113	84	572	3,0%	572	3,0%
7.Габрово		10 745	16	32	462	2,5%	460	2,5%
8.Кърджали		7 855	57	77	398	2,1%	398	2,1%
9.Кюстендил		9 141	44	35	452	2,4%	450	2,4%
10.Ловеч		8 673	85	113	407	2,2%	407	2,2%
11.Монтана		10 445	86	100	469	2,5%	469	2,5%
12.Пазарджик		12 697	165	191	738	3,9%	738	3,9%
13.Перник		11 025	50	24	807	4,3%	807	4,3%
14.Плевен		19 143	158	169	715	3,8%	714	3,8%
15.Пловдив		43 894	195	288	1 881	10,0%	1 876	10,0%
16.Разград	1	8 369	85	100	333	1,8%	333	1,8%
17.Русе		11 507	86	95	691	3,7%	689	3,7%
18.Силистра		15 086	97	98	250	1,3%	250	1,3%
19.Сливен		7 545	240	143	510	2,7%	509	2,7%
20.Смолян		4 668	34	27	811	4,3%	810	4,3%
21.София-град		90 748	222	366	2 204	11,7%	2 199	11,7%
22.София		16 620	110	80	857	4,6%	857	4,6%
23.Стара Загора		15 305	105	119	848	4,5%	848	4,5%
24.Добрич		7 657	126	140	393	2,1%	392	2,1%
25.Търговище		4 525	86	152	281	1,5%	281	1,5%
26.Хасково		9 622	142	111	560	3,0%	559	3,0%
27.Шумен		10 517	115	114	409	2,2%	409	2,2%
28.Ямбол		7 007	77	57	329	1,8%	327	1,7%
30. Турция		151			161	0,9%	161	0,9%
31.ЕРМД		743			35	0,2%	35	0,2%

(продължение и край)

ТП на НОИ	IV. ФОНД "ТРУДОВА ЗЛОПОЛУКА И ПРОФЕСИОНАЛНА БОЛЕСТ"					
	А.Пенсии за трудова дейност			Б. Пенсии за лицата по чл.69 от КСО		
	Инвалидност труд.злоп.и проф.болест	Инвалидност труд.злоп.и проф.болест ЗПЗСК	Инвалидност труд.злоп.и проф.болест СВОК на ТПК	ОБЩО	Процент от общия брой	Инвалидност труд.злоп.и проф.болест
О Б Щ О	18 459	227	70	26	100,0%	26
1.Благоевград	604	21	1			
2.Бургас	847	8	1			
3.Варна	961	6	11	3	11,5%	3
4.Велико Търново	486	8	5			
5.Видин	242	5				
6.Враца	563	7	2			
7.Габрово	460			2	7,7%	2
8.Кърджали	397	1				
9.Кюстендил	445	3	2	2	7,7%	2
10.Ловеч	393	10	4			
11.Монтана	462	5	2			
12.Пазарджик	727	9	2			
13.Перник	804	3				
14.Плевен	700	13	1	1	3,8%	1
15.Пловдив	1 848	23	5	5	19,2%	5
16.Разград	319	13	1			
17.Русе	676	12	1	2	7,7%	2
18.Силистра	240	6	4			
19.Сливен	494	15		1	3,8%	1
20.Смолян	807	2	1	1	3,8%	1
21.София-град	2 180	3	16	5	19,2%	5
22.София	851	4	2			
23.Стара Загора	845	2	1			
24.Добрич	375	12	5	1	3,8%	1
25.Търговище	275	6				
26.Хасково	551	8		1	3,8%	1
27.Шумен	401	8				
28.Ямбол	318	6	3	2	7,7%	2
30. Турция	153	8				
31.ЕРМД	35					

9.3. Брой на пенсионерите с лични първи пенсии за
инвалидност поради общо заболяване и инвалидност поради общо заболяване - СВОК
по ТП на НОИ и групи инвалидност към 31.12.2017 г.

ТП на НОИ	ОБЩО	НАМАЛЕНА РАБОТОСПОСОБНОСТ			Непоказани
		над 90%	от 71 до 90%	от 50 до 70%	
О Б Щ О	384 779	71 342	149 983	161 634	1 820
1.Благоевград	12 638	1 764	4 148	6 673	53
2.Бургас	11 900	1 986	3 531	6 348	35
3.Варна	22 968	4 353	8 774	9 689	152
4.Велико Търново	9 668	1 776	4 218	3 639	35
5.Видин	5 001	919	1 830	2 156	96
6.Враца	13 722	3 211	5 002	5 270	239
7.Габрово	8 746	1 823	3 662	3 250	11
8.Кърджали	10 371	1 359	3 845	5 138	29
9.Кюстендил	7 054	1 495	2 727	2 828	4
10.Ловеч	7 869	1 232	3 005	3 626	6
11.Монтана	8 709	1 768	3 703	3 160	78
12.Пазарджик	14 707	1 916	4 779	7 949	63
13.Перник	7 600	1 613	2 717	3 228	42
14.Плевен	16 067	3 070	6 118	6 865	14
15.Пловдив	36 104	6 887	12 515	16 427	275
16.Разград	10 004	1 434	4 191	4 319	60
17.Русе	10 834	1 805	4 109	4 875	45
18.Силистра	14 784	3 302	7 052	4 377	53
19.Сливен	7 367	1 184	2 223	3 922	38
20.Смолян	5 485	880	1 921	2 662	22
21.София-град	73 445	14 938	34 180	24 146	181
22.София	14 072	3 063	5 234	5 674	101
23.Стара Загора	13 184	2 381	5 018	5 717	68
24.Добрич	7 941	1 279	2 996	3 649	17
25.Търговище	5 271	810	1 964	2 486	11
26.Хасково	10 582	1 544	3 467	5 537	34
27.Шумен	10 881	2 054	4 187	4 629	11
28.Ямбол	5 733	1 154	2 200	2 352	27
30. Турция	266	43	90	132	1
31.ЕРМД	1 806	299	577	911	19

9.4. Относителен дял на броя на пенсионерите с лични пенсии за инвалидност поради общо заболяване и инвалидност поради общо заболяване - СВОК по ТП на НОИ и групи инвалидност към 31.12.2017 г.

ТП на НОИ	ОБЩО	НАМАЛЕНА РАБОТОСПОСОБНОСТ			Непоказани
		над 90%	от 71 до 90%	от 50 до 70%	
О Б Щ О	100,00%	18,54%	38,98%	42,01%	0,47%
1.Благоевград	100,00%	13,96%	32,82%	52,80%	0,42%
2.Бургас	100,00%	16,69%	29,67%	53,34%	0,29%
3.Варна	100,00%	18,95%	38,20%	42,18%	0,66%
4.Велико Търново	100,00%	18,37%	43,63%	37,64%	0,36%
5.Видин	100,00%	18,38%	36,59%	43,11%	1,92%
6.Враца	100,00%	23,40%	36,45%	38,41%	1,74%
7.Габрово	100,00%	20,84%	41,87%	37,16%	0,13%
8.Кърджали	100,00%	13,10%	37,07%	49,54%	0,28%
9.Кюстендил	100,00%	21,19%	38,66%	40,09%	0,06%
10.Ловеч	100,00%	15,66%	38,19%	46,08%	0,08%
11.Монтана	100,00%	20,30%	42,52%	36,28%	0,90%
12.Пазарджик	100,00%	13,03%	32,49%	54,05%	0,43%
13.Перник	100,00%	21,22%	35,75%	42,47%	0,55%
14.Плевен	100,00%	19,11%	38,08%	42,73%	0,09%
15.Пловдив	100,00%	19,08%	34,66%	45,50%	0,76%
16.Разград	100,00%	14,33%	41,89%	43,17%	0,60%
17.Русе	100,00%	16,66%	37,93%	45,00%	0,42%
18.Силистра	100,00%	22,33%	47,70%	29,61%	0,36%
19.Сливен	100,00%	16,07%	30,18%	53,24%	0,52%
20.Смолян	100,00%	16,04%	35,02%	48,53%	0,40%
21.София-град	100,00%	20,34%	46,54%	32,88%	0,25%
22.София	100,00%	21,77%	37,19%	40,32%	0,72%
23.Стара Загора	100,00%	18,06%	38,06%	43,36%	0,52%
24.Добрич	100,00%	16,11%	37,73%	45,95%	0,21%
25.Търговище	100,00%	15,37%	37,26%	47,16%	0,21%
26.Хасково	100,00%	14,59%	32,76%	52,32%	0,32%
27.Шумен	100,00%	18,88%	38,48%	42,54%	0,10%
28.Ямбол	100,00%	20,13%	38,37%	41,03%	0,47%
30. Турция	100,00%	16,17%	33,83%	49,62%	0,38%
31.ЕРМД	100,00%	16,56%	31,95%	50,44%	1,05%

9.5. Брой на новоотпуснатите, изменените и прекратените пенсии
 през 2017 г., по ТП на НОИ и фондове на ДОО
 (общо)

ТП на НОИ	ОБЩО	НОВООТПУСНАТИ	ИЗМЕНЕНИ	ПРЕКРАТЕНИ
ОБЩО	533 433	129 660	261 994	141 779
1.Благоевград	17 702	5 500	6 989	5 213
2.Бургас	26 880	6 334	13 767	6 779
3.Варна	31 757	7 279	16 839	7 639
4.Велико Търново	19 007	4 325	9 577	5 105
5.Видин	7 509	1 886	3 105	2 518
6.Враца	14 608	3 774	6 421	4 413
7.Габрово	10 888	2 054	6 057	2 777
8.Кърджали	11 245	3 967	4 382	2 896
9.Кюстендил	10 642	2 439	5 269	2 934
10.Ловеч	10 614	2 454	5 000	3 160
11.Монтана	10 737	2 608	4 723	3 406
12.Пазарджик	17 960	4 975	7 704	5 281
13.Перник	10 772	2 395	5 481	2 896
14.Плевен	21 190	5 040	10 294	5 856
15.Пловдив	43 675	10 689	20 160	12 826
16.Разград	9 679	2 561	4 530	2 588
17.Русе	17 714	4 062	9 081	4 571
18.Силистра	8 563	2 191	3 972	2 400
19.Сливен	13 417	3 265	6 538	3 614
20.Смолян	9 051	2 304	4 479	2 268
21.София-град	98 052	21 332	55 349	21 371
22.София	19 024	4 247	9 644	5 133
23.Стара Загора	25 882	5 676	13 555	6 651
24.Добрич	12 376	3 215	5 638	3 523
25.Търговище	8 542	2 305	3 866	2 371
26.Хасково	17 150	4 838	7 096	5 216
27.Шумен	13 311	3 541	6 257	3 513
28.Ямбол	10 255	2 243	5 301	2 711
30. Турция	1 703	506	30	1 167
31.ЕРМД	3 528	1 655	890	983

9.5. Брой на новоотпуснатите, изменените и прекратените пенсии
 през 2017 г., по ТП на НОИ и фондове на ДОО
 (Фонд "Пенсии")

(Продължение)

ТП на НОИ	ОБЩО	НОВООТПУСНАТИ	ИЗМЕНЕНИ	ПРЕКРАТЕНИ
ОБЩО	481 101	120 827	227 989	132 285
1.Благоевград	16 337	5 180	6 235	4 922
2.Бургас	23 930	5 980	11 653	6 297
3.Варна	28 578	6 790	14 672	7 116
4.Велико Търново	17 040	4 025	8 234	4 781
5.Видин	6 924	1 736	2 804	2 384
6.Враца	13 439	3 428	5 854	4 157
7.Габрово	10 279	1 957	5 655	2 667
8.Кърджали	10 535	3 785	4 013	2 737
9.Кюстендил	9 852	2 268	4 800	2 784
10.Ловеч	9 530	2 258	4 306	2 966
11.Монтана	9 919	2 422	4 281	3 216
12.Пазарджик	16 787	4 706	7 139	4 942
13.Перник	10 035	2 277	5 002	2 756
14.Плевен	18 955	4 642	8 846	5 467
15.Пловдив	38 634	9 951	16 851	11 832
16.Разград	8 961	2 363	4 186	2 412
17.Русе	16 383	3 814	8 235	4 334
18.Силистра	7 881	1 981	3 653	2 247
19.Сливен	11 524	2 943	5 295	3 286
20.Смолян	8 439	2 214	4 104	2 121
21.София-град	86 600	19 738	47 399	19 463
22.София	16 917	3 997	8 096	4 824
23.Стара Загора	23 065	5 293	11 528	6 244
24.Добрич	11 195	2 963	4 945	3 287
25.Търговище	7 877	2 143	3 487	2 247
26.Хасково	15 496	4 486	6 079	4 931
27.Шумен	11 982	3 270	5 447	3 265
28.Ямбол	8 863	2 081	4 282	2 500
30. Турция	1 686	503	29	1 154
31.ЕРМД	3 458	1 633	879	946

9.5. Брой на новоотпуснатите, изменените и прекратените пенсии
 през 2017 г., по ТП на НОИ и фондове на ДОО
 (Фонд "Пенсии за лицата по чл.69")

(Продължение)

ТП на НОИ	ОБЩО	НОВООТПУСНАТИ	ИЗМЕНЕНИ	ПРЕКРАТЕНИ
ОБЩО	38 493	2 622	32 424	3 447
1.Благоевград	872	74	706	92
2.Бургас	2 371	112	2 065	194
3.Варна	2 460	171	2 074	215
4.Велико Търново	1 477	67	1 283	127
5.Видин	317	25	270	22
6.Враца	666	100	507	59
7.Габрово	416	13	371	32
8.Кърджали	371	32	315	24
9.Кюстендил	545	59	437	49
10.Ловеч	764	48	663	53
11.Монтана	487	32	407	48
12.Пазарджик	619	51	511	57
13.Перник	516	23	446	47
14.Плевен	1 581	101	1 352	128
15.Пловдив	3 728	231	3 138	359
16.Разград	355	16	315	24
17.Русе	919	65	803	51
18.Силистра	308	29	267	12
19.Сливен	1 403	83	1 207	113
20.Смолян	414	29	353	32
21.София-град	9 622	775	7 752	1 095
22.София	1 685	87	1 489	109
23.Стара Загора	2 221	117	1 951	153
24.Добрич	780	62	657	61
25.Търговище	423	31	362	30
26.Хасково	1 136	79	960	97
27.Шумен	894	52	767	75
28.Ямбол	1 113	43	988	82
30. Турция	0	0	0	0
31.ЕРМД	30	15	8	7

9.5. Брой на новоотпуснатите, изменените и прекратените пенсии
 през 2017 г., по ТП на НОИ и фондове на ДОО
 (Фонд "Пенсии, несвързани с трудова дейност")

(Продължение)

ТП на НОИ	ОБЩО	НОВООТПУСНАТИ	ИЗМЕНЕНИ	ПРЕКРАТЕНИ
ОБЩО	12 108	5 883	1 051	5 174
1.Благоевград	418	225	30	163
2.Бургас	510	229	32	249
3.Варна	616	298	56	262
4.Велико Търново	435	225	44	166
5.Видин	246	122	25	99
6.Враца	462	237	47	178
7.Габрово	156	81	11	64
8.Кърджали	306	143	41	122
9.Кюстендил	202	104	16	82
10.Ловеч	288	144	20	124
11.Монтана	286	145	19	122
12.Пазарджик	501	212	39	250
13.Перник	155	83	7	65
14.Плевен	564	279	61	224
15.Пловдив	1 167	484	127	556
16.Разград	330	172	23	135
17.Русе	347	170	22	155
18.Силистра	349	178	45	126
19.Сливен	454	232	29	193
20.Смолян	123	53	10	60
21.София-град	1 639	772	150	717
22.София	334	152	25	157
23.Стара Загора	510	251	49	210
24.Добрич	347	175	23	149
25.Търговище	210	122	10	78
26.Хасково	466	262	40	164
27.Шумен	390	211	27	152
28.Ямбол	252	114	19	119
30. Турция	10	2	1	7
31.ЕРМД	35	6	3	26

9.5. Брой на новоотпуснатите, изменените и прекратените пенсии
 през 2017 г., по ТП на НОИ и фондове на ДОО
 (Фонд "Трудова злополука и професионална болест")

(Продължение и край)

ТП на НОИ	ОБЩО	НОВООТПУСНАТИ	ИЗМЕНЕНИ	ПРЕКРАТЕНИ
ОБЩО	1 731	328	530	873
1.Благоевград	75	21	18	36
2.Бургас	69	13	17	39
3.Варна	103	20	37	46
4.Велико Търново	55	8	16	31
5.Видин	22	3	6	13
6.Враца	41	9	13	19
7.Габрово	37	3	20	14
8.Кърджали	33	7	13	13
9.Кюстендил	43	8	16	19
10.Ловеч	32	4	11	17
11.Монтана	45	9	16	20
12.Пазарджик	53	6	15	32
13.Перник	66	12	26	28
14.Плевен	90	18	35	37
15.Пловдив	146	23	44	79
16.Разград	33	10	6	17
17.Русе	65	13	21	31
18.Силистра	25	3	7	15
19.Сливен	36	7	7	22
20.Смолян	75	8	12	55
21.София-град	191	47	48	96
22.София	88	11	34	43
23.Стара Загора	86	15	27	44
24.Добрич	54	15	13	26
25.Търговище	32	9	7	16
26.Хасково	52	11	17	24
27.Шумен	45	8	16	21
28.Ямбол	27	5	12	10
30. Турция	7	1	0	6
31.ЕРМД	5	1	0	4

9.6. Брой на новоотпуснатите пенсии (лични и наследствени), разпределени по ТП на НОИ, фондове и поредност на пенсията за 2017 г.
(Общо)

ТП на НОИ	ОБЩО ПЕНСИИ	ПЪРВИ ПЕНСИИ	ВТОРИ ПЕНСИИ	ТРЕТИ ПЕНСИИ	ЧЕТВЪРТИ ПЕНСИИ	ВДОВИШКИ ДОБАВКИ
ОБЩО	99 041	97 637	1 394	10		56 486
1.Благоевград	4 306	4 235	71			2 123
2.Бургас	4 998	4 962	35	1		2 582
3.Варна	5 595	5 549	45	1		2 879
4.Велико Търново	3 388	3 361	27			2 008
5.Видин	1 419	1 399	19	1		953
6.Враца	2 732	2 698	34			1 667
7.Габрово	1 544	1 534	10			1 249
8.Кърджали	3 230	3 198	32			1 323
9.Кюстендил	1 926	1 902	24			1 212
10.Ловеч	1 907	1 903	4			1 259
11.Монтана	1 928	1 901	27			1 361
12.Пазарджик	3 897	3 862	34	1		2 297
13.Перник	1 857	1 719	133	5		1 124
14.Плевен	3 804	3 779	25			2 388
15.Пловдив	8 186	8 099	87			5 431
16.Разград	1 948	1 926	22			1 142
17.Русе	3 174	3 137	37			1 880
18.Силистра	1 654	1 641	13			1 130
19.Сливен	2 527	2 513	14			1 390
20.Смолян	1 814	1 789	25			940
21.София-град	15 786	15 500	286			8 188
22.София	3 118	3 093	25			2 070
23.Стара Загора	4 345	4 249	96			2 606
24.Добрич	2 509	2 468	41			1 418
25.Търговище	1 758	1 699	59			895
26.Хасково	3 711	3 655	55	1		1 960
27.Шумен	2 748	2 673	75			1 504
28.Ямбол	1 709	1 691	18			1 039
30. Турция	348	347	1			324
31.ЕРМД	1 175	1 155	20			144

9.6. Брой на новоотпуснатите пенсии (лични и наследствени), разпределени по ТП на НОИ, фондове и поредност на пенсията за 2017 г.
(Фонд "Пенсии")

(Продължение)

ТП на НОИ	ОБЩО ПЕНСИИ	ПЪРВИ ПЕНСИИ	ВТОРИ ПЕНСИИ	ТРЕТИ ПЕНСИИ	ЧЕТВЪРТИ ПЕНСИИ	ВДОВИШКИ ДОБАВКИ
ОБЩО	91 156	90 963	192	1		41 122
1.Благоевград	4 004	4 000	4			1 708
2.Бургас	4 696	4 688	8			2 082
3.Варна	5 181	5 167	13	1		2 087
4.Велико Търново	3 153	3 144	9			1 518
5.Видин	1 287	1 285	2			733
6.Враца	2 428	2 419	9			1 141
7.Габрово	1 470	1 466	4			857
8.Кърджали	3 056	3 051	5			1 063
9.Кюстендил	1 761	1 750	11			886
10.Ловеч	1 742	1 742				901
11.Монтана	1 770	1 762	8			956
12.Пазарджик	3 652	3 645	7			1 755
13.Перник	1 634	1 632	2			767
14.Плевен	3 478	3 469	9			1 668
15.Пловдив	7 556	7 547	9			3 695
16.Разград	1 799	1 795	4			867
17.Русе	2 966	2 956	10			1 430
18.Силистра	1 471	1 467	4			740
19.Сливен	2 253	2 250	3			1 042
20.Смолян	1 726	1 723	3			738
21.София-град	14 361	14 332	29			5 357
22.София	2 902	2 892	10			1 451
23.Стара Загора	3 986	3 973	13			1 989
24.Добрич	2 285	2 282	3			1 113
25.Търговище	1 587	1 584	3			726
26.Хасково	3 389	3 386	3			1 542
27.Шумен	2 491	2 487	4			1 113
28.Ямбол	1 576	1 573	3			751
30. Турция	346	346	0			318
31.ЕРМД	1 150	1 150	0			128

9.6. Брой на новоотпуснатите пенсии (лични и наследствени), разпределени по ТП на НОИ, фондове и поредност на пенсията за 2017 г.
(Фонд "Пенсии за лицата по чл. 69")

(Продължение)

ТП на НОИ	ОБЩО ПЕНСИИ	ПЪРВИ ПЕНСИИ	ВТОРИ ПЕНСИИ	ТРЕТИ ПЕНСИИ	ЧЕТВЪРТИ ПЕНСИИ	ВДОВИШКИ ДОБАВКИ
ОБЩО	2 230	2 229	1			1 396
1.Благоевград	63	63				43
2.Бургас	97	97				85
3.Варна	139	139				85
4.Велико Търново	53	53				49
5.Видин	23	23				
6.Враца	93	93				28
7.Габрово	10	10				13
8.Кърджали	31	31				11
9.Кюстендил	58	58				4
10.Ловеч	44	44				29
11.Монтана	26	26				22
12.Пазарджик	47	47				37
13.Перник	14	14				14
14.Плевен	83	83				45
15.Пловдив	192	192				176
16.Разград	15	15				3
17.Русе	64	64				19
18.Силистра	27	27				6
19.Сливен	77	77				49
20.Смолян	25	25				9
21.София-град	639	638	1			449
22.София	71	71				12
23.Стара Загора	99	99				58
24.Добрич	57	57				25
25.Търговище	22	22				11
26.Хасково	76	76				47
27.Шумен	49	49				30
28.Ямбол	34	34				32
30. Турция						
31.ЕРМД	2	2				5

9.6. Брой на новоотпуснатите пенсии (лични и наследствени), разпределени по ТП на НОИ, фондове и поредност на пенсията за 2017 г.
(Фонд "Пенсии, несвързани с трудова дейност")

(Продължение)

ТП на НОИ	ОБЩО ПЕНСИИ	ПЪРВИ ПЕНСИИ	ВТОРИ ПЕНСИИ	ТРЕТИ ПЕНСИИ	ЧЕТВЪРТИ ПЕНСИИ	ВДОВИШКИ ДОБАВКИ
ОБЩО	5 420	4 249	1 163	8		13 654
1.Благоевград	224	159	65			359
2.Бургас	196	171	24	1		401
3.Варна	262	231	31			695
4.Велико Търново	175	158	17			435
5.Видин	108	90	17	1		217
6.Враца	207	182	25			487
7.Габрово	60	55	5			370
8.Кърджали	138	112	26			244
9.Кюстендил	100	90	10			316
10.Ловеч	116	113	3			324
11.Монтана	124	106	18			378
12.Пазарджик	191	167	24			489
13.Перник	197	66	126	5		333
14.Плевен	232	216	16			665
15.Пловдив	423	346	77			1 520
16.Разград	129	111	18			269
17.Русе	135	109	26			420
18.Силистра	155	146	9			378
19.Сливен	191	182	9			290
20.Смолян	55	36	19			182
21.София-град	756	504	252			2 340
22.София	135	122	13			586
23.Стара Загора	252	169	83			543
24.Добрич	156	119	37			270
25.Търговище	145	90	55			154
26.Хасково	236	183	52	1		365
27.Шумен	201	130	71			357
28.Ямбол	97	82	15			251
30. Турция	1	1				6
31.ЕРМД	23	3	20			10

9.6. Брой на новоотпуснатите пенсии (лични и наследствени), разпределени по ТП на НОИ, фондове и поредност на пенсията за 2017 г.
(Фонд "Трудова злополука и професионална болест")

(Продължение и край)

ТП на НОИ	ОБЩО ПЕНСИИ	ПЪРВИ ПЕНСИИ	ВТОРИ ПЕНСИИ	ТРЕТИ ПЕНСИИ	ЧЕТВЪРТИ ПЕНСИИ	ВДОВИШКИ ДОБАВКИ
ОБЩО	235	196	38	1		314
1.Благоевград	15	13	2			13
2.Бургас	9	6	3			14
3.Варна	13	12	1			12
4.Велико Търново	7	6	1			6
5.Видин	1	1				3
6.Враца	4	4				11
7.Габрово	4	3	1			9
8.Кърджали	5	4	1			5
9.Кюстендил	7	4	3			6
10.Ловеч	5	4	1			5
11.Монтана	8	7	1			5
12.Пазарджик	7	3	3	1		16
13.Перник	12	7	5			10
14.Плевен	11	11				10
15.Пловдив	15	14	1			40
16.Разград	5	5				3
17.Русе	9	8	1			11
18.Силистра	1	1				6
19.Сливен	6	4	2			9
20.Смолян	8	5	3			11
21.София-град	30	26	4			42
22.София	10	8	2			21
23.Стара Загора	8	8				16
24.Добрич	11	10	1			10
25.Търговище	4	3	1			4
26.Хасково	10	10				6
27.Шумен	7	7				4
28.Ямбол	2	2				5
30. Турция	1		1			0
31.ЕРМД						1

9.7. Разход за пенсии по териториални поделения на НОИ към 31.12.2017 г.

ТП на НОИ	I. Фонд "Пенсии"									
	Разход за пенсии	Разход в лв.	Процент от общия разход	Инвалидност общо заболяване	Осиг.стаж и възраст	Старост - ЗПСК	Инвалидност общо заболяване - ЗПСК	Инв. общо заболяване - СВОК	Излужено време и старост - СВОК	Частни занаятчии и търг. - СВОК
Общо (I + II + III + IV) разход в лв.										
Общо:	9 007 188 254	7 952 452 343	88,3%	1 199 893 652	5 997 051 047	2 029 463	1 217 475	1 809 719	13 173 111	150 995
1.Благоевград	156 336 927	146 388 028	93,6%	18 442 072	111 564 204	41 624	36 389	27 493	252 486	
2.Бургас	179 767 267	167 421 596	93,1%	16 609 559	132 668 062	103 418	50 888	30 362	174 537	2 747
3.Варна	229 407 702	208 881 956	91,1%	27 517 090	157 618 862	43 234	42 579	131 562	1 251 564	4 217
4.Велико Търново	112 680 018	105 163 336	93,3%	10 486 548	81 556 982	50 744	17 745	18 880	334 587	2 117
5.Видин	55 186 094	51 195 689	92,8%	6 154 273	38 364 442	42 526	15 422	16 548	290 991	2 108
6.Враца	81 304 496	75 090 667	92,4%	11 355 856	53 694 602	57 273	32 256	6 316	337 952	
7.Габрово	58 216 688	54 550 233	93,7%	7 064 175	40 522 058	16 819	6 913	13 724	240 089	7 801
8.Кърджали	80 499 702	75 221 160	93,4%	12 748 699	54 296 597	34 772	19 512	4 427		
9.Кюстендил	79 698 023	74 347 573	93,3%	7 619 380	57 700 078	27 521	14 420	4 006	19 080	
10.Ловеч	59 206 314	55 009 709	92,9%	7 199 917	40 297 818	40 237	14 602	28 212	716 009	2 108
11.Монтана	66 812 792	61 648 466	92,3%	9 750 578	43 132 807	71 148	21 562	44 680	484 266	3 900
12.Пазарджик	122 912 597	114 631 845	93,3%	18 137 310	82 200 589	53 192	41 698	11 991	282 472	
13.Перник	74 549 580	69 365 808	93,0%	7 285 830	53 921 184	35 064		2 425	39 945	1 792
14.Плевен	141 855 710	130 101 960	91,7%	17 553 627	96 424 070	116 921	42 411	25 070	124 412	4 217
15.Пловдив	362 150 857	327 335 453	90,4%	45 840 593	241 792 920	209 643	100 480	174 248	447 100	14 231
16.Разград	52 862 004	48 722 958	92,2%	9 759 396	32 761 075	27 185	77 798	34 775	133 031	1 792
17.Русе	93 893 251	87 903 555	93,6%	9 719 952	67 185 182	47 460	35 059	14 037	322 153	
18.Силистра	56 871 065	52 166 335	91,7%	15 177 798	30 078 305	33 178	20 242	57 193	118 108	646
19.Сливен	79 551 838	72 912 504	91,7%	9 249 081	54 681 788	35 348	13 469	30 032	230 067	2 108
20.Смолян	67 602 408	63 026 653	93,2%	7 618 332	48 321 151	60 308	15 244	4 849	43 255	1 792
21.София-град	443 040 563	384 851 902	86,9%	63 680 294	276 783 418	21 627	9 626	123 809	1 313 437	16 891
22.София	125 251 431	114 446 550	91,4%	16 659 656	83 574 640	49 801	16 932	20 338	232 562	
23.Стара Загора	126 605 281	118 048 418	93,2%	12 268 200	91 331 930	73 599	34 009	10 409	122 773	2 108
24.Добрич	85 247 174	79 466 499	93,2%	10 416 680	59 137 547	46 884	32 776	52 379	450 617	1 792
25.Търговище	53 597 121	50 274 372	93,8%	6 991 350	37 211 687	45 832	17 033	2 214	9 079	2 108
26.Хасково	132 875 422	124 571 755	93,8%	13 394 909	97 210 779	49 955	29 053	6 430	7 573	2 245
27.Шумен	77 724 086	71 431 932	91,9%	12 033 269	50 469 657	46 396	52 184	21 852	208 168	9 382
28.Ямбол	68 762 496	63 045 959	91,7%	6 884 228	48 060 400	38 693	29 784	49 654	158 642	5 376
29. ЦУ на НОИ	5 682 719 347	4 905 229 472	86,3%	782 275 000	3 734 488 213	509 061	377 389	841 804	4 828 156	59 517

Забележка: Разходите за пенсии, изплатени от Централно управление на НОИ (29 ЦУ на НОИ) включват пенсиите по международни спогодби и споразумения (Турция), по Европейски регламенти, както и разходите за пенсии по банков път (в сила от 1 октомври 2013 г.) в цялата страна. Разходите за пенсии, изплатени от ТП на НОИ са разходте, изплатени чрез пощенските станции.

(Продължение)

ТП на НОИ	I. Фонд "Пенсии"				
	Добавка за старост	Добавка по чл. 84 КСО	Добавка за чужда помощ по чл. 103 от КСО	Добавка по чл. 46 ал. 4 от отм. ЗП	ЕДС и ВЕС към пенсиите за 2017 г., вкл. за минал период
Общо:	27 497	550 549 328	73 367 713	10 543 732	102 638 611
1.Благоевград	775	11 660 343	1 004 792	494 178	2 863 672
2.Бургас	779	13 931 814	938 231	459 490	2 451 709
3.Варна	1 114	17 439 043	1 862 363	25 930	2 944 398
4.Велико Търново	637	9 919 366	940 650	28 851	1 806 229
5.Видин	359	4 683 529	589 243	39 011	997 237
6.Враца	492	6 777 501	1 437 009	78 455	1 312 955
7.Габрово	383	5 045 604	836 323	41 281	755 063
8.Кърджали	413	5 615 907	538 359	198 182	1 764 292
9.Кюстендил	537	6 533 916	1 024 049	340 690	1 063 896
10.Ловеч	445	5 030 303	615 663	6 727	1 057 668
11.Монтана	482	5 961 256	889 509	85 581	1 202 697
12.Пазарджик	600	10 297 505	1 138 695	203 987	2 263 806
13.Перник	401	5 858 469	1 145 681	345 944	729 073
14.Плевен	877	11 689 462	1 802 442	22 344	2 296 107
15.Пловдив	2 063	28 669 848	4 581 732	318 889	5 183 706
16.Разград	201	4 331 630	430 334	20 879	1 144 862
17.Русе	529	8 327 634	713 969	34 116	1 503 464
18.Силистра	230	4 428 056	1 115 056	3 630	1 133 893
19.Сливен	351	6 642 881	553 201	123 296	1 350 882
20.Смолян	356	4 798 715	529 613	482 828	1 150 210
21.София-град	3 230	32 786 887	5 624 526	204 040	4 284 117
22.София	691	10 435 309	1 555 738	195 504	1 705 379
23.Стара Загора	752	11 409 513	999 339	107 426	1 688 360
24.Добрич	432	7 364 216	445 167	14 352	1 503 657
25.Търговище	295	4 484 804	347 686	25 275	1 137 009
26.Хасково	699	10 819 650	729 464	368 775	1 952 223
27.Шумен	359	6 188 764	981 549	28 039	1 392 313
28.Ямбол	297	6 082 359	641 490	123 443	971 593
29. ЦУ на НОИ	8 718	283 335 044	39 355 840	6 122 589	53 028 141

(Продължение)

ТП на НОИ	II."Фонд пенсии за лицата по чл. 69"							
	Разход в лв.	Процент от общия разход	Инвалидност общо заболяване	Осиг. стаж и възраст	Добавка за старост	Добавка по чл. 84 КСО	Добавка за чужда помощ по чл. 103 от КСО	Добавка по чл. 46 ал. 4 от отн. ЗП
Общо:	723 961 002	8,0%	242 378	697 092 946	752	25 058 905	1 561 225	4 796
1.Благоевград	3 558 680	2,3%		3 232 588	5	316 145	9 143	799
2.Бургас	5 799 073	3,2%		5 219 372	14	564 549	15 138	
3.Варна	10 907 012	4,8%	17 070	9 807 679	35	1 048 922	33 306	
4.Велико Търново	3 203 264	2,8%		2 905 607	6	290 032	7 619	
5.Видин	963 807	1,7%		927 962		33 721	2 124	
6.Враца	1 476 004	1,8%	5 899	1 363 838	3	94 798	11 466	
7.Габрово	774 578	1,3%		704 955	3	62 824	6 796	
8.Кърджали	829 820	1,0%		785 851	4	43 421	544	
9.Кюстендил	1 634 718	2,1%	5 162	1 532 979	6	87 292	9 279	
10.Ловеч	1 288 558	2,2%	860	1 126 897	6	154 338	6 457	
11.Монтана	1 343 074	2,0%	4 874	1 233 671	6	100 002	4 521	
12.Пазарджик	1 816 176	1,5%		1 631 419	11	174 664	10 082	
13.Перник	1 544 848	2,1%		1 411 384	2	114 476	18 586	400
14.Плевен	4 718 388	3,3%	1 263	4 337 492	4	351 481	28 148	
15.Пловдив	16 312 770	4,5%	7 152	14 641 456	54	1 574 214	89 894	
16.Разград	595 636	1,1%		559 972		29 490	6 174	
17.Русе	1 741 443	1,9%	6 419	1 586 576	2	135 461	12 985	
18.Силистра	278 681	0,5%		237 825		36 461	4 395	
19.Сливен	2 122 790	2,7%		1 881 694	7	231 069	10 020	
20.Смолян	755 992	1,1%		690 554		63 962	1 076	400
21.София-град	36 371 391	8,2%	5 232	32 999 555	235	3 170 247	196 122	
22.София	4 368 865	3,5%		4 156 173	4	176 425	35 863	400
23.Стара Загора	3 439 040	2,7%	1 910	3 125 706	4	298 870	12 550	
24.Добрич	1 824 057	2,1%	2 505	1 644 738		173 557	3 257	
25.Търговище	682 441	1,3%		612 917		69 524		
26.Хасково	3 504 132	2,6%	2 357	3 177 725	11	319 747	4 292	
27.Шумен	2 230 896	2,9%	13 055	2 011 583		183 717	22 541	
28.Ямбол	2 597 332	3,8%		2 421 376		166 560	9 396	
29. ЦУ на НОИ	607 277 536	10,7%	168 620	591 123 402	330	14 992 936	989 451	2 797

(Продължение)

ТП на НОИ	III. Фонд "Пенсии, несвързани с трудова дейност"											
	Разход в лв.	Процент от общия разход	Социални пенсии, пенсии за особени заслуги и др.	Старост - поборн. ЗП	Военна инвалидност	Народни чл. 28 ЗП	Народни чл. 30 а ЗП	Особени заслуги	Гражданска инвалидност	Старост на частни земеделски стопани	С отделен указ	Социални за инвалидност
Общо:	291 767 425	3,2%	279 997 035	1 581	8 126 452	5 348	6 623	92 680	379 797	251 736	1 291	230 587 514
1.Благоевград	5 683 086	3,6%	4 983 190	1 581	214 999				3 266			3 796 812
2.Бургас	5 679 711	3,2%	5 461 637		218 562				11 622	153 019		3 933 055
3.Варна	8 438 864	3,7%	8 167 748		184 341				12 954	2 108		6 702 389
4.Велико Търново	3 887 095	3,4%	3 684 869		136 047				8 215	2 108		2 632 979
5.Видин	2 779 123	5,0%	2 567 922		53 308				851	2 108		2 034 354
6.Враца	4 251 252	5,2%	4 174 930		115 479				12 329			3 313 437
7.Габрово	2 527 983	4,3%	2 436 639		56 541				2 009			2 023 818
8.Кърджали	3 996 478	5,0%	3 703 399		149 092					6 325		3 004 093
9.Кюстендил	3 290 290	4,1%	3 122 755		85 476				204			2 512 547
10.Ловеч	2 588 954	4,4%	2 480 040		66 216	605			7 789			1 894 310
11.Монтана	3 397 272	5,1%	3 286 308		101 435				1 650	4 217		2 576 298
12.Пазарджик	5 742 124	4,7%	5 574 394		214 366				3 733	6 325		4 158 961
13.Перник	2 979 062	4,0%	2 874 719		65 118				1 858			2 420 823
14.Плевен	6 365 801	4,5%	6 178 826		177 791				9 581			4 918 215
15.Пловдив	16 418 050	4,5%	15 829 797		395 837		591		16 216	27 408		12 960 488
16.Разград	3 233 114	6,1%	3 179 604		97 967					2 108		2 480 354
17.Русе	3 709 295	4,0%	3 553 313		127 550				2 441			2 792 847
18.Силистра	4 218 900	7,4%	4 189 000		75 026							3 487 151
19.Сливен	4 034 694	5,1%	3 935 710		117 544	1 581			3 286	4 217		2 783 723
20.Смолян	2 855 485	4,2%	2 072 509		113 504				5 339	968		1 575 383
21.София-град	19 913 704	4,5%	18 974 641		368 983		3 016	17 560	23 842	2 108		16 261 687
22.София	5 572 532	4,4%	5 455 383		163 362				11 548	8 998		4 386 835
23.Стара Загора	4 588 380	3,6%	4 346 264		160 861	1 581			3 788	2 108		3 386 450
24.Добрич	3 568 483	4,2%	3 515 897		102 911				4 264			2 692 390
25.Търговище	2 344 163	4,4%	2 283 833		85 190					2 108		1 672 507
26.Хасково	4 259 026	3,2%	4 008 482		132 295				1 581	2 108		3 092 035
27.Шумен	3 664 832	4,7%	3 574 728		91 587				8 380			2 808 626
28.Ямбол	2 768 440	4,0%	2 640 645		89 658	1 581			2 943	323		2 046 518
29. ЦУ на НОИ	149 011 232	2,6%	143 739 853		4 165 406		3 016	75 120	220 108	23 072	1 291	122 238 429

(Продължение)

ТП на НОИ	III. Фонд "Пенсии, несвързани с трудова дейност"							
	Персонални	Социални за старост	Добавка за старост	Добавка по чл. 84 от КСО	Добавка за чужда помощ по чл. 103 от КСО	Добавка по чл.9 от ЗПГРРЛ	Добавка за ветерани от войните	Добавки по чл.4 от Закона за уреждане на някои трудови и осиг. права на бълг. граждани
Общо:	4 119 685	4 736 356	534	15 263 798	16 423 640	8 872 288	2 894 034	4 068
1.Благоевград	132 400	110 163	5	225 301	498 663	613 094	86 802	
2.Бургас	181 775	194 621	25	277 839	491 119	154 844	63 230	
3.Варна	156 395	147 492	26	451 349	510 694	135 508	135 608	
4.Велико Търново	311 379	167 119	12	216 500	210 510	134 578	67 648	
5.Видин	64 321	67 582	5	126 453	218 940	175 266	35 935	
6.Враца	129 240	89 753	6	227 489	287 197	43 133	33 189	
7.Габрово	17 863	34 526	7	162 529	139 346	53 715	37 629	
8.Кърджали	63 018	65 969	2	143 498	271 402	283 903	9 176	
9.Кюстендил	47 967	42 367	14	187 193	246 987	84 628	82 907	
10.Ловеч	96 545	105 689	4	168 967	139 915	64 961	43 953	
11.Монтана	88 454	105 958	7	201 428	206 861	62 648	48 316	
12.Пазарджик	205 075	205 446	23	327 529	452 936	116 987	50 743	
13.Перник	54 310	23 716	71	164 308	144 515	60 748	43 595	
14.Плевен	172 581	181 588	10	406 831	312 229	98 069	88 906	
15.Пловдив	220 760	286 565	43	1 007 763	914 126	357 866	230 387	
16.Разград	96 571	98 387	5	137 963	266 249	43 360	10 150	
17.Русе	86 910	77 339	13	219 142	247 071	98 762	57 220	
18.Силистра	87 603	98 580	4	202 526	238 110	11 552	18 348	
19.Сливен	300 430	156 590	4	183 253	385 082	76 165	22 819	
20.Смолян	33 112	33 505	11	123 586	187 101	753 008	29 968	
21.София-град	238 942	230 035	50	1 000 508	827 910	530 700	408 363	
22.София	133 188	85 911	11	318 678	346 852	64 808	52 341	
23.Стара Загора	110 502	123 170	10	265 266	292 528	152 277	89 839	
24.Добрич	128 310	149 285	10	170 308	268 419	28 972	23 614	
25.Търговище	84 142	173 882	12	101 029	164 963	46 117	14 213	
26.Хасково	161 852	128 276	13	223 309	267 013	207 536	43 008	
27.Шумен	131 340	83 895	15	197 530	253 355	65 267	24 837	
28.Ямбол	90 863	52 655	4	179 052	177 048	89 886	37 909	
29. ЦУ на НОИ	493 837	1 416 292	112	7 646 671	7 456 499	4 263 930	1 003 381	4 068

(Продължение)

ТП на НОИ	IV. Фонд "Трудова злополука и професионална болест"									
	Разход в лв.	Процент от общия разход	Пенсии за тр. дейност	Инвалидност трудова злополука	Инвалидност трудова злополука - ЗПСК	Инвалидност трудова злополука - СВОК	Добавка за старост	Добавка по чл. 84 КСО	Добавка за чужда помощ по чл. 103 от КСО	Добавка по чл. 46 ал. 4 от отм. ЗП
Общо:			Общо							
Общо:	39 007 484	0,4%	38 930 902	33 991 378	328 104	114 386	164	3 758 494	732 381	5 995
1.Благоевград	707 133	0,5%	707 133	598 027	27 139	651	2	70 553	10 761	
2.Бургас	866 887	0,5%	866 887	763 114	7 176	803	4	81 712	14 078	
3.Варна	1 179 870	0,5%	1 177 387	986 463	8 170	16 129	4	149 412	17 209	
4.Велико Търново	426 323	0,4%	425 974	344 267	9 276	4 217	3	58 437	9 774	
5.Видин	247 475	0,4%	246 937	217 630	5 655			18 006	5 646	
6.Враца	486 573	0,6%	486 573	403 382	4 100		8	64 565	14 518	
7.Габрово	363 894	0,6%	360 153	306 161		161	2	47 687	6 142	
8.Кърджали	452 244	0,6%	452 244	378 113	25		3	66 352	7 351	400
9.Кюстендил	425 442	0,5%	425 442	358 303	2 108		3	55 113	9 915	
10.Ловеч	319 093	0,5%	319 093	263 300	10 014	1 054		40 965	3 760	
11.Монтана	423 980	0,6%	422 571	358 299	2 824	3 162	6	50 232	8 048	
12.Пазарджик	722 452	0,6%	722 452	624 389	8 004	2 108	8	74 212	13 531	200
13.Перник	659 862	0,9%	659 862	585 532	5 271		10	53 631	15 418	
14.Плевен	669 561	0,5%	665 779	573 575	9 794		2	75 534	6 874	
15.Пловдив	2 084 584	0,6%	2 084 584	1 791 437	25 435	3 811	20	214 913	48 968	
16.Разград	310 296	0,6%	310 296	272 280	13 073	791	1	20 923	3 228	
17.Русе	538 958	0,6%	535 850	433 757	15 383		5	80 881	5 824	
18.Силистра	207 149	0,4%	207 149	170 775	3 036	1 054	2	28 256	4 026	
19.Сливен	481 850	0,6%	481 850	415 831	13 289		3	44 933	7 794	
20.Смолян	964 278	1,4%	964 278	871 311	1 887		4	78 146	11 731	1 199
21.София-град	1 903 566	0,4%	1 899 219	1 642 369	4 007	12 828	13	190 743	48 460	799
22.София	863 484	0,7%	862 327	733 862	4 480	2 108	8	104 044	17 825	
23.Стара Загора	529 443	0,4%	528 561	449 883	791			68 390	9 497	
24.Добрич	388 135	0,5%	386 702	334 390	12 801	1 557		35 533	2 421	
25.Търговище	296 145	0,6%	295 000	255 599	4 217			30 702	4 482	
26.Хасково	540 509	0,4%	540 509	478 588	3 690		6	54 421	3 804	
27.Шумен	396 426	0,5%	395 070	345 950	6 706			34 935	7 079	400
28.Ямбол	350 765	0,5%	347 963	290 249	4 701	1 414		40 838	10 761	
29. ЦУ на НОИ	21 201 107	0,4%	21 153 057	18 744 542	115 052	62 538	47	1 824 425	403 456	2 997

(Продължение и край)

ТП на НОИ	IV. Фонд "Трудова злополука и професионална болест"				
	Пенсии на лицата по чл.69 от КСО	Инвалидност трудова злополука	Добавка за старост	Добавка по чл. 84 КСО	Добавка за чужда помощ по чл. 103 от КСО
Общо:	76 582	49 691	2	23 661	3 228
1.Благоевград					
2.Бургас					
3.Варна	2 483	2 483			
4.Велико Търново	349			349	
5.Видин	538			538	
6.Враца					
7.Габрово	3 741	2 663	2		1 076
8.Кърджали					
9.Кюстендил					
10.Ловеч					
11.Монтана	1 409			1 409	
12.Пазарджик					
13.Перник					
14.Плевен	3 782	2 108		1 674	
15.Пловдив					
16.Разград					
17.Русе	3 108	2 272		836	
18.Силистра					
19.Сливен					
20.Смолян					
21.София-град	4 347	4 347			
22.София	1 157			1 157	
23.Стара Загора	882			882	
24.Добрич	1 433			1 433	
25.Търговище	1 145			1 145	
26.Хасково					
27.Шумен	1 356			1 356	
28.Ямбол	2 802	2 004		798	
29. ЦУ на НОИ	48 050	33 814		12 084	2 152

към съдържание

9.8. Средни месечни размери на изплатените пенсии по ТП на НОИ за 2017 г.

ТП на НОИ	Среден размер на пенсионер за 2017 г.	31.XII.2017 г. в % към 31.XII.2016 г.
ОБЩО	345,46	103,8%
1.Благоевград	311,60	104,1%
2.Бургас	389,46	103,5%
3.Варна	364,39	103,9%
4.Велико Търново	325,31	104,1%
5.Видин	304,69	104,3%
6.Враца	335,92	104,1%
7.Габрово	334,35	103,8%
8.Кърджали	275,50	104,9%
9.Кюстендил	371,19	103,2%
10.Ловеч	309,63	103,9%
11.Монтана	307,40	104,1%
12.Пазарджик	307,39	104,4%
13.Перник	398,73	103,3%
14.Плевен	320,97	104,2%
15.Пловдив	337,00	103,9%
16.Разград	275,88	104,5%
17.Русе	324,60	104,0%
18.Силистра	285,78	104,5%
19.Сливен	326,78	103,5%
20.Смолян	335,78	104,3%
21.София-град	420,68	103,6%
22.София	353,56	104,2%
23.Стара Загора	365,27	103,6%
24.Добрич	308,58	104,6%
25.Търговище	285,21	104,2%
26.Хасково	343,65	102,7%
27.Шумен	302,61	104,0%
28.Ямбол	337,27	103,6%
29. Турция и ЕРМД	216,49	105,3%

Забележка: Средните размери са изчислени от разхода за пенсии, включващ разхода за всички добавки към пенсиите, както и разходите за пенсии по банков път, разпределени по ТП на НОИ.

9.9. Брой на добавките към пенсиите към 31.12.2017 г.,
разпределени по ТП на НОИ и по вид на добавките

ТП на НОИ	Добавка за чужда помощ	Добавка за ветерани	Добавки за старост (ЗП)	Добавки по чл.46 ал.4(ЗП)	Добавки по чл.84 ОТ КСО по вид на I пенсия	Добавки по чл.9 ЗПГРРЛ
Общо:	81 012	1 756	13 463	25 772	739 557	8 853
1.Благоевград	2 366	62	459	2 772	27 150	1 079
2.Бургас	2 465	63	563	2 211	34 150	292
3.Варна	3 860	108	696	140	39 350	178
4.Велико Търново	2 271	55	449	162	26 703	229
5.Видин	1 290	38	228	259	12 896	404
6.Враца	3 688	33	340	609	22 271	84
7.Габрово	2 059	31	311	238	16 407	88
8.Кърджали	1 211	4	258	1 096	14 526	610
9.Кюстендил	2 053	73	326	2 607	16 764	146
10.Ловеч	1 698	50	342	59	17 448	117
11.Монтана	2 067	40	325	474	18 602	117
12.Пазарджик	2 757	38	388	1 041	26 781	184
13.Перник	2 385	38	268	2 038	15 122	107
14.Плевен	3 968	71	568	162	33 202	133
15.Пловдив	9 063	181	1 330	1 580	70 870	499
16.Разград	1 341	8	154	117	13 172	109
17.Русе	2 121	54	403	233	25 441	176
18.Силистра	2 611	13	153	51	15 200	55
19.Сливен	1 577	22	246	810	18 839	129
20.Смолян	1 130	23	199	2 897	11 330	1 360
21.София-град	14 889	473	3 050	1 310	105 730	1 338
22.София	3 422	42	437	1 013	27 690	110
23.Стара Загора	2 869	97	562	671	35 619	351
24.Добрич	1 237	21	281	94	18 555	64
25.Търговище	801	16	211	114	11 625	138
26.Хасково	1 652	42	466	1 947	24 836	347
27.Шумен	2 554	21	245	160	18 979	112
28.Ямбол	1 424	33	195	550	15 287	160
29. Турция	63			343	3 839	107
31. ЕРМД	120	6	10	14	1 173	30

Забележка:

- От 1.VII.2017 г. добавката за чужда помощ се изплаща в размер 90,74 лв.
- От 1.VII.2017 г. добавката за ветераните и воините по чл.5 от ЗВВ се изплаща в размер 120,98 лв.
- От 1.VII.2017 г. добавката за инвалидите от войните по указ 1611 се изплаща в размер 60,49 лв.
- От 1.VII.1999г. на пенсионерите по чл. 46 ал. 4 от отменения ЗП се изплаща добавка в размер 33,30 лв.
- От 1.I.2000 г. добавки по чл.46 ал. 4 от отменения ЗП вече не се отпускат.
- От 1.VII.1995г. на пенсионерите навършили 75 годишна възраст се изплаща добавка в размер на 0,15 лв.
- От 1.VII.1995г. на пенсионерите навършили 80 годишна възраст се изплаща добавка в размер на 0,23 лв.
- От 1.I.2000 г. добавки за старост от отменения ЗП вече не се отпускат.
- От 1.IX.2011 г. на пенсионерите, които са вдовици/вдовци се изплаща добавка към пенсията в размер на 26,5 % от пенсията на починалия съпруг.
- От 17.II.2004 г. се отпускат добавки по чл.9 от ЗПГРРЛ. От 1. I. 2016 г. добавките по чл. 9 от ЗПГРРЛ са изчислени от средния размер на пенсията за осигурителен стаж и възраст за 2015 г. без коледна и великденска добавка, който е 348,42 лв.

9.10. Брой на пенсионерите, на които е отпусната чужда помощ, разпределени по ТП на НОИ за периода 1.01.2017 - 31.12.2017 г.

ТП на НОИ	ОБЩО			I. ФОНД "П Е Н С И И"			II. ФОНД "ПЕНСИИ ЗА ЛИЦАТА ПО ЧЛ. 69"			III. ФОНД "ПЕНСИИ, НЕСВЪРЗАНИ С ТРУДОВА ДЕЙНОСТ"			IV. ФОНД "ТРУДОВА ЗЛОПОЛУКА И ПРОФЕСИОНАЛНА БОЛЕСТ"		
	общо	лични	наследствени	общо	лични	наследствени	общо	лични	наследствени	общо	лични	наследствени	общо	лични	наследствени
ОБЩО:	8 782	8 720	62	7 588	7 536	52	174	166	8	994	994		26	24	2
1.Благоевград	268	267	1	231	230	1	3	3		34	34				
2.Бургас	267	265	2	214	212	2	6	6		46	46		1	1	
3.Варна	380	379	1	337	336	1	6	6		36	36		1	1	
4.Велико Търново	338	337	1	285	284	1	6	6		47	47				
5.Видин	164	163	1	143	142	1	3	3		17	17		1	1	
6.Враца	461	459	2	397	395	2	3	3		60	60		1	1	
7.Габрово	258	257	1	236	235	1	3	3		18	18		1	1	
8.Кърджали	101	100	1	78	77	1				23	23				
9.Кюстендил	291	287	4	267	263	4	4	4		19	19		1	1	
10.Ловеч	240	240		207	207		3	3		30	30				
11.Монтана	213	213		185	185		3	3		22	22		3	3	
12.Пазарджик	302	301	1	259	258	1	4	4		38	38		1	1	
13.Перник	214	204	10	192	182	10	8	8		12	12		2	2	
14.Плевен	720	713	7	670	665	5	11	9	2	37	37		2	2	
15.Пловдив	843	837	6	705	701	4	26	24	2	110	110		2	2	
16.Разград	119	118	1	100	99	1	2	2		17	17				
17.Русе	218	218		187	187		8	8		22	22		1	1	
18.Силистра	355	353	2	305	304	1				48	48		2	1	1
19.Сливен	197	197		155	155		5	5		37	37				
20.Смолян	127	123	4	114	110	4	1	1		12	12				
21.София-град	1 115	1 108	7	956	952	4	35	32	3	124	124				
22.София	331	329	2	298	296	2	5	5		26	26		2	2	
23.Стара Загора	369	366	3	327	325	2	6	6		34	34		2	1	1
24.Добрич	152	151	1	124	123	1	4	4		24	24				
25.Търговище	88	88		69	69					19	19				
26.Хасково	156	154	2	122	120	2	2	2		30	30		2	2	
27.Шумен	308	308		265	265		11	11		31	31		1	1	
28.Ямбол	173	171	2	148	147	1	6	5	1	19	19				
30. Турция	1	1		1	1										
31.ЕРМД	13	13		11	11					2	2				

9.11. Брой и сума на пенсиите , изплащани по банков път и
 ТП на НОИ за месец декември 2017 г
 (Общо)

ТП на НОИ	О Б Щ О	СУМА
О Б Щ О	1 267 401	480 695 029,74
1.Благоевград	37 750	13 329 416,17
2.Бургас	62 400	27 756 938,05
3.Варна	67 212	27 034 483,31
4.Велико Търново	44 266	15 611 848,47
5.Видин	17 991	6 012 581,57
6.Враца	38 370	14 085 263,73
7.Габрово	28 265	9 835 423,65
8.Кърджали	28 146	8 349 697,74
9.Кюстендил	27 554	11 309 900,06
10.Ловеч	28 794	9 659 286,01
11.Монтана	26 416	8 833 762,91
12.Пазарджик	39 256	13 349 074,66
13.Перник	27 374	11 522 663,39
14.Плевен	47 984	16 872 888,67
15.Пловдив	97 858	36 205 307,27
16.Разград	22 384	6 700 653,12
17.Русе	45 334	15 733 486,06
18.Силистра	22 905	7 136 681,53
19.Сливен	30 862	11 159 099,48
20.Смолян	18 071	6 999 660,99
21.София-град	240 975	107 838 691,11
22.София	40 777	15 941 632,55
23.Стара Загора	67 703	26 581 266,59
24.Добрич	27 991	9 384 281,07
25.Търговище	16 789	5 380 820,10
26.Хасково	39 027	14 708 820,58
27.Шумен	31 037	10 093 487,18
28.Ямбол	22 198	8 149 282,87
30. Турция	16 263	3 810 686,45
31.ЕРМД	5 449	1 307 944,40

9.11. Брой и сума на пенсиите , изплащани по банков път и
 ТП на НОИ за месец декември 2017 г
 (Фонд "Пенсии")

(Продължение)

ТП на НОИ	О Б Щ О - брой	СУМА
О Б Щ О	1 155 775	424 612 679,14
1.Благоевград	34 796	11 956 720,41
2.Бургас	56 620	24 643 767,30
3.Варна	60 782	23 743 046,16
4.Велико Търново	40 095	13 626 184,78
5.Видин	16 825	5 477 518,78
6.Враца	35 483	12 949 818,16
7.Габрово	26 913	9 261 710,47
8.Кърджали	26 417	7 691 046,14
9.Кюстендил	25 698	10 431 383,46
10.Ловеч	26 310	8 544 362,70
11.Монтана	24 509	8 013 547,03
12.Пазарджик	36 545	12 265 334,19
13.Перник	25 792	10 763 922,02
14.Плевен	43 141	14 518 253,93
15.Пловдив	88 045	31 275 350,13
16.Разград	20 802	6 142 759,96
17.Русе	42 302	14 421 746,40
18.Силистра	21 336	6 594 321,02
19.Сливен	27 281	9 390 247,80
20.Смолян	16 880	6 435 364,83
21.София-град	214 598	91 721 333,59
22.София	36 860	14 032 943,65
23.Стара Загора	62 274	23 883 087,74
24.Добрич	25 584	8 304 587,24
25.Търговище	15 467	4 830 814,46
26.Хасково	35 459	13 039 663,71
27.Шумен	28 250	8 853 302,70
28.Ямбол	19 455	6 773 189,07
30. Турция	15 909	3 757 232,63
31.ЕРМД	5 347	1 270 118,68

9.11. Брой и сума на пенсиите , изплащани по банков път и
 ТП на НОИ за месец декември 2017 г
 (Фонд "Пенсии за лицата по чл. 69")

(Продължение)

ТП на НОИ	О Б Щ О - брой	СУМА
О Б Щ О	79 984	50 285 575,90
1.Благоевград	2 002	1 198 233,38
2.Бургас	4 654	2 898 843,37
3.Варна	4 671	2 978 081,45
4.Велико Търново	2 932	1 765 543,11
5.Видин	784	467 941,52
6.Враца	1 466	878 911,55
7.Габрово	761	462 355,98
8.Кърджали	809	499 194,78
9.Кюстендил	1 295	771 859,90
10.Ловеч	1 558	950 006,07
11.Монтана	1 173	684 375,10
12.Пазарджик	1 426	849 618,86
13.Перник	1 037	638 018,59
14.Плевен	3 494	2 107 524,49
15.Пловдив	7 196	4 440 848,25
16.Разград	631	391 358,90
17.Русе	1 805	1 088 010,69
18.Силистра	599	372 025,94
19.Сливен	2 823	1 630 535,71
20.Смолян	800	475 869,69
21.София-град	22 014	15 320 016,33
22.София	2 952	1 713 910,05
23.Стара Загора	4 138	2 451 237,11
24.Добрич	1 654	949 311,54
25.Търговище	737	451 278,09
26.Хасково	2 580	1 491 687,93
27.Шумен	1 665	1 042 733,02
28.Ямбол	2 250	1 283 361,55
30. Турция	1	252,19
31.ЕРМД	77	32 630,76

9.11. Брой и сума на пенсиите , изплащани по банков път и
 ТП на НОИ за месец декември 2017 г
 (Фонд "Пенсии, несвързани с трудова дейност")

(Продължение)

ТП на НОИ	О Б Щ О	СУМА
О Б Щ О	27 073	4 435 162,89
1.Благоевград	824	139 500,22
2.Бургас	931	156 282,61
3.Варна	1 524	242 351,96
4.Велико Търново	1 091	178 563,88
5.Видин	332	52 756,67
6.Враца	1 276	212 121,16
7.Габрово	477	77 468,68
8.Кърджали	807	130 407,08
9.Кюстендил	461	73 742,87
10.Ловеч	809	131 821,88
11.Монтана	621	102 009,67
12.Пазарджик	1 103	181 149,61
13.Перник	384	65 116,19
14.Плевен	1 144	189 321,49
15.Пловдив	2 268	382 316,22
16.Разград	839	133 570,22
17.Русе	1 037	168 086,48
18.Силистра	894	147 042,40
19.Сливен	641	104 073,18
20.Смолян	264	49 333,89
21.София-град	3 893	631 989,07
22.София	762	130 402,38
23.Стара Загора	1 065	177 470,25
24.Добрич	642	101 755,89
25.Търговище	517	80 844,71
26.Хасково	854	138 783,40
27.Шумен	987	160 322,64
28.Ямбол	417	69 027,76
30. Турция	192	24 415,11
31.ЕРМД	17	3 115,32

9.11. Брой и сума на пенсиите , изплащани по банков път и
 ТП на НОИ към за месец декември 2017 г
 (Фонд "Трудова злополука и професионална болест")

(Продължение и край)

ТП на НОИ	О Б Щ О	СУМА
О Б Щ О	4 569	1 361 611,81
1.Благоевград	128	34 962,16
2.Бургас	195	58 044,77
3.Варна	235	71 003,74
4.Велико Търново	148	41 556,70
5.Видин	50	14 364,60
6.Враца	145	44 412,86
7.Габрово	114	33 888,52
8.Кърджали	113	29 049,74
9.Кюстендил	100	32 913,83
10.Ловеч	117	33 095,36
11.Монтана	113	33 831,11
12.Пазарджик	182	52 972,00
13.Перник	161	55 606,59
14.Плевен	205	57 788,76
15.Пловдив	349	106 792,67
16.Разград	112	32 964,04
17.Русе	190	55 642,49
18.Силистра	76	23 292,17
19.Сливен	117	34 242,79
20.Смолян	127	39 092,58
21.София-град	470	165 352,12
22.София	203	64 376,47
23.Стара Загора	226	69 471,49
24.Добрич	111	28 626,40
25.Търговище	68	17 882,84
26.Хасково	134	38 685,54
27.Шумен	135	37 128,82
28.Ямбол	76	23 704,49
30. Турция	161	28 786,52
31.ЕРМД	8	2 079,64

9.12. Брой на пенсиите със запори по
 ТП на НОИ за месец декември 2017 г.
 (Общо)

ТП на НОИ	О Б Щ О	СУМА
О Б Щ О	9 592	833 807,36
1.Благоевград	351	22 357,18
2.Бургас	543	53 114,05
3.Варна	473	41 061,55
4.Велико Търново	314	21 008,19
5.Видин	162	9 290,90
6.Враца	252	18 899,42
7.Габрово	132	9 675,48
8.Кърджали	267	15 003,75
9.Кюстендил	265	30 255,96
10.Ловеч	96	8 762,10
11.Монтана	207	13 117,79
12.Пазарджик	269	19 290,41
13.Перник	485	54 175,79
14.Плевен	345	26 534,56
15.Пловдив	768	62 598,28
16.Разград	154	8 338,65
17.Русе	247	17 163,88
18.Силистра	104	6 288,38
19.Сливен	220	15 906,73
20.Смолян	207	16 779,55
21.София-град	1 934	220 474,65
22.София	272	26 913,52
23.Стара Загора	410	34 743,59
24.Добрич	171	11 002,33
25.Търговище	123	6 487,01
26.Хасково	378	35 419,49
27.Шумен	254	14 044,14
28.Ямбол	151	11 914,63
30. Турция	7	673,88
31.ЕРМД	31	2 511,52

9.12. Брой на пенсиите със запори по
 ТП на НОИ за месец декември 2017 г.
 (Фонд "Пенсии")

(Продължение)

ТП на НОИ	О Б Щ О	СУМА
О Б Щ О	8 625	702 187,67
1.Благоевград	330	19 753,28
2.Бургас	502	47 662,72
3.Варна	428	36 030,51
4.Велико Търново	283	16 497,95
5.Видин	155	8 218,48
6.Враца	222	16 023,56
7.Габрово	128	9 147,29
8.Кърджали	259	13 818,59
9.Кюстендил	244	28 281,81
10.Ловеч	80	6 922,93
11.Монтана	185	10 285,91
12.Пазарджик	245	15 033,26
13.Перник	452	49 833,94
14.Плевен	301	20 623,00
15.Пловдив	689	50 707,74
16.Разград	142	7 173,95
17.Русе	228	14 415,70
18.Силистра	98	5 433,92
19.Сливен	183	11 051,53
20.Смолян	195	14 807,12
21.София-град	1 641	177 268,80
22.София	230	21 712,59
23.Стара Загора	364	29 987,91
24.Добрич	159	8 759,85
25.Търговище	114	5 410,83
26.Хасково	357	32 187,85
27.Шумен	234	11 780,10
28.Ямбол	140	10 424,34
30. Турция	7	673,88
31.ЕРМД	30	2 258,33

9.12. Брой на пенсиите със запори по
 ТП на НОИ за месец декември 2017 г.
 (Фонд "Пенсии за лицата по чл. 69")

(Продължение)

ТП на НОИ	О Б Щ О	СУМА
О Б Щ О	857	122 544,39
1.Благоевград	15	2 107,40
2.Бургас	37	5 060,06
3.Варна	37	4 433,39
4.Велико Търново	26	4 315,24
5.Видин	7	1 072,42
6.Враца	22	2 338,66
7.Габрово	4	528,19
8.Кърджали	6	1 050,16
9.Кюстендил	17	1 474,99
10.Ловеч	12	1 549,17
11.Монтана	19	2 317,63
12.Пазарджик	22	4 137,15
13.Перник	26	3 488,66
14.Плевен	40	5 455,32
15.Пловдив	70	11 198,83
16.Разград	9	884,70
17.Русе	12	2 094,02
18.Силистра	4	739,46
19.Сливен	33	4 589,27
20.Смолян	11	1 957,43
21.София-град	279	42 170,37
22.София	38	4 813,93
23.Стара Загора	44	4 682,94
24.Добрич	10	2 112,48
25.Търговище	8	944,10
26.Хасково	20	3 210,90
27.Шумен	17	2 074,04
28.Ямбол	11	1 490,29
30. Турция		
31.ЕРМД	1	253,19

9.12. Брой на пенсиите със запори по
 ТП на НОИ за месец декември 2017 г.
 (Фонд "Пенсии, несвързани с трудова дейност")

(Продължение)

ТП на НОИ	О Б Щ О	СУМА
О Б Щ О	87	6 673,48
1.Благоевград	6	496,50
2.Бургас	2	95,00
3.Варна	5	399,08
4.Велико Търново	4	165,00
5.Видин		
6.Враца	7	497,20
7.Габрово		
8.Кърджали	2	135,00
9.Кюстендил	1	132,08
10.Ловеч	4	290,00
11.Монтана	2	202,00
12.Пазарджик	2	120,00
13.Перник	4	305,00
14.Плевен	4	456,24
15.Пловдив	7	665,00
16.Разград	3	280,00
17.Русе	6	539,16
18.Силистра	2	115,00
19.Сливен	2	180,00
20.Смолян	1	15,00
21.София-град	11	753,66
22.София	4	387,00
23.Стара Загора	2	72,74
24.Добрич	1	30,00
25.Търговище	1	132,08
26.Хасково	1	20,74
27.Шумен	3	190,00
28.Ямбол		
30. Турция		
31.ЕРМД		

9.12. Брой на пенсиите със запори по
 ТП на НОИ за месец декември 2017 г.
 (Фонд "Трудова злополука и професионална болест")

(Продължение и край)

ТП на НОИ	О Б Щ О	СУМА
О Б Щ О	23	2 401,82
1.Благоевград		
2.Бургас	2	296,27
3.Варна	3	198,57
4.Велико Търново	1	30,00
5.Видин		
6.Враца	1	40,00
7.Габрово		
8.Кърджали		
9.Кюстендил	3	367,08
10.Ловеч		
11.Монтана	1	312,25
12.Пазарджик		
13.Перник	3	548,19
14.Плевен		
15.Пловдив	2	26,71
16.Разград		
17.Русе	1	115,00
18.Силистра		
19.Сливен	2	85,93
20.Смолян		
21.София-град	3	281,82
22.София		
23.Стара Загора		
24.Добрич	1	100,00
25.Търговище		
26.Хасково		
27.Шумен		
28.Ямбол		
30. Турция		
31.ЕРМД		

10. ПЕНСИИ, ИЗПЛАЩАНИ ОТ УЧИТЕЛСКИЯ
ПЕНСИОНЕН ФОНД

10.1. Брой пенсионери от Учителския пенсионен фонд
към 31.12.2017 г.

ПОКАЗАТЕЛИ	ОБЩО	МЪЖЕ	ЖЕНИ
Брой пенсионери от УПФ - ОБЩО	27 329	3 143	24 186
1. Брой пенсионери с учителски осигурителен стаж, пенсионирали се по-рано от необх. възраст за пенсиониране (по чл.69в, ал.2 от КСО)	2 042	255	1 787
1.1. среден брой месеци, недостигащ до необходимата възраст за III кат.труд	34,5	33,3	34,6
1.2. среден основен месечен размер на намалената пенсия	372,50	425,13	364,99
2. Брой пенсионери с учителски осигурителен стаж, пенсионирали се след навършване на възрастта по чл. 68, ал.1 , до изпълнение на условията за придобиване право на пенсия по чл.68, ал.1 и 3 (по чл.69в, ал. 4 от КСО)	178	1	177
2.1. среден брой месеци	65,0	18,0	65,2
2.2. среден основен месечен размер	303,23	368,73	302,86
3. Брой пенсионери с учителски осигурителен стаж, положен след 1.01.1997 г., с права на добавка от УПФ (по чл.69в, ал. 3 от КСО)	25 109	2 887	22 222
3.1. среден осигурит. стаж, положен след 1.01.1997г. (в месеци)	56,1	50,3	56,9
3.2. среден основен месечен размер на пенсията (лв.)	372,09	418,39	366,07
3.3. среден месечен размер на добавката (лв.)	70,85	70,89	70,84
4. Брой и вид на добавките към пенсиите на учителите, пенсионирани по чл.69в, ал. 2 от КСО	258		
4.1. Добавка за чужда помощ	4		
4.2. Месечни добавки по чл.9, ал.1 ЗПГРРЛ			
4.3. Добавка по чл.84 от КСО	254		

10.2. Брой на новоотпуснатите, изменените и прекратените пенсии от УПФ чл.69в, ал.2 и ал.4 от КСО) за периода 1.01.2017 г. - 31.12.2017 г.

Показатели	Новоотпуснати	Изменени	Прекратени
О Б Щ О	847	2 230	24
Първо тримесечие	298	373	6
Второ тримесечие	158	836	3
Трето тримесечие	167	496	12
Четвърто тримесечие	224	525	3

Забележка: Като новоотпуснати и прекратени не се отчитат пенсиите, преминали от едно ТП на НОИ в друго, а също така и променилите вида на пенсията си.

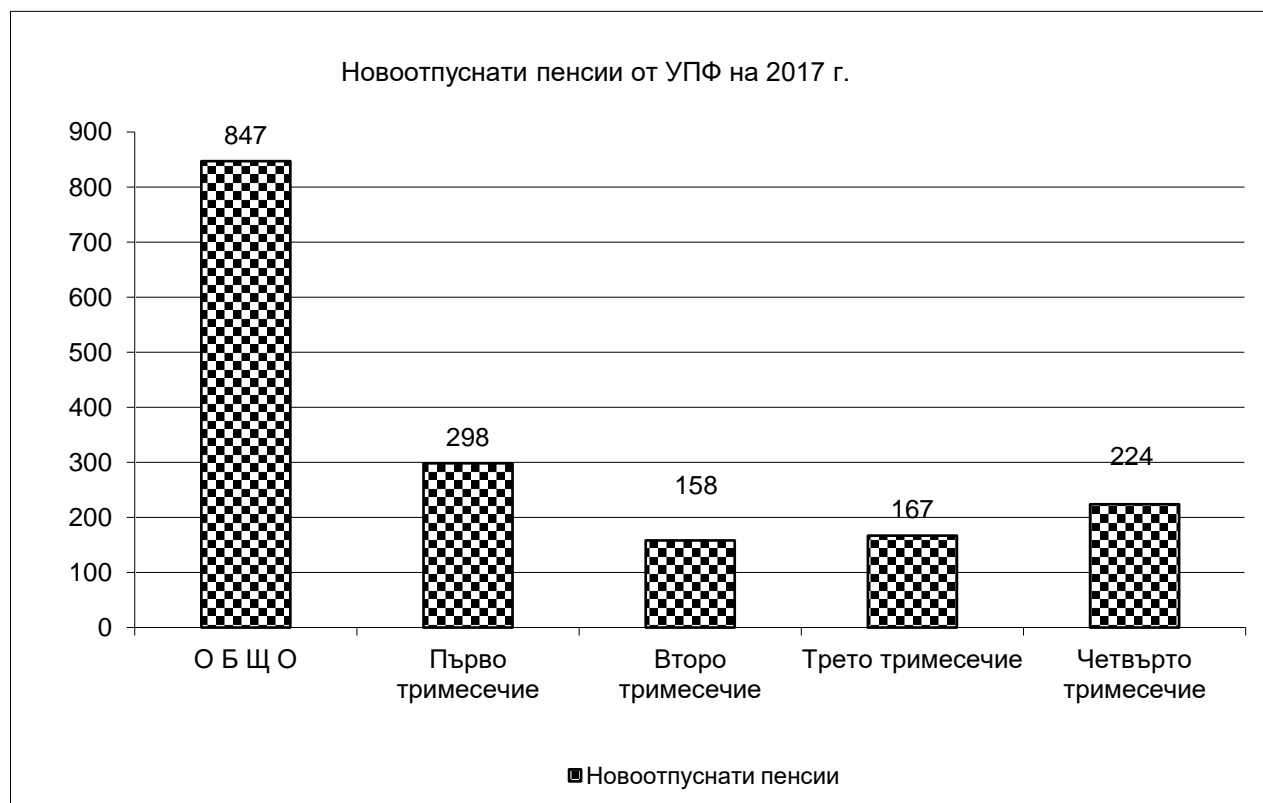

10.3. Брой на пенсионерите от УПФ (чл.69в, ал.2 и ал.4 от КСО)
по възрастови групи
към 31.12.2017г.

ВЪЗРАСТОВИ ГРУПИ	БРОЙ
ОБЩО (МЪЖЕ И ЖЕНИ)	2 220
до 44 г.	
от 45 г. до 49 г.	
от 50 г. до 54 г.	
от 55 г. до 59 г.	989
от 60 г. до 64 г.	1 176
от 65 г. до 69 г.	55
от 70 г. до 74 г.	
от 75 г. до 79 г.	
над 80 г. и повече	
МЪЖЕ - всичко	256
до 44 г.	
от 45 г. до 49 г.	
от 50 г. до 54 г.	
от 55 г. до 59 г.	
от 60 г. до 64 г.	255
от 65 г. до 69 г.	1
от 70 г. до 74 г.	
от 75 г. до 79 г.	
над 80 г. и повече	
ЖЕНИ - всичко	1 964
до 44 г.	
от 45 г. до 49 г.	
от 50 г. до 54 г.	
от 55 г. до 59 г.	989
от 60 г. до 64 г.	921
от 65 г. до 69 г.	54
от 70 г. до 74 г.	
от 75 г. до 79 г.	
над 80 г. и повече	

10.4. Брой на пенсионерите от УПФ (чл.69в, ал.2 и ал.4 от КСО)
по възрастови групи
(новоотпуснати през 2017 г.)

ВЪЗРАСТОВИ ГРУПИ	БРОЙ
ОБЩО (МЪЖЕ И ЖЕНИ)	847
до 44 г.	
от 45 г. до 49 г.	
от 50 г. до 54 г.	
от 55 г. до 59 г.	649
от 60 г. до 64 г.	195
от 65 г. до 69 г.	3
от 70 г. до 74 г.	
от 75 г. до 79 г.	
над 80 г. и повече	
МЪЖЕ - всичко	104
до 44 г.	
от 45 г. до 49 г.	
от 50 г. до 54 г.	
от 55 г. до 59 г.	
от 60 г. до 64 г.	103
от 65 г. до 69 г.	1
от 70 г. до 74 г.	
от 75 г. до 79 г.	
над 80 г. и повече	
ЖЕНИ - всичко	743
до 44 г.	
от 45 г. до 49 г.	
от 50 г. до 54 г.	
от 55 г. до 59 г.	649
от 60 г. до 64 г.	92
от 65 г. до 69 г.	2
от 70 г. до 74 г.	
от 75 г. до 79 г.	
над 80 г. и повече	

*Забележка: Не се отчитат пенсиите, преминали от едно ТП на НОИ в друго, а също така и променените вида на пенсията си.

10.5. Брой на прекратените и спрени пенсии по причини
на прекратяване от УПФ през 2017 г.

ПРИЧИНИ ЗА ПРЕКРАТЯВАНЕ	БРОЙ
О Б Щ О	931
1.Смърт	19
2.Рехабилитиране на инвалиди	
3.Напускане на страната	2
4.Навършване на възраст	
5.Промяна на вида на пенсията	901
6.Наследствени пенсионери (съпруги, съпрузи, встъпили в нов брак)	
7.Постъпване на работа	
8.По предложение на директора на пенсионно осигуряване при НОИ	
9.Преминаване в друго ТП на НОИ	6
10.Други	3

10.6. Брой пенсионери с учителски осигурителен стаж,
пенсионирани се по чл. 69в, ал.2 от КСО
към 31.12.2017г.

ПОКАЗАТЕЛИ	БРОЙ	Ср.брой месеци, недостигащи до необх. възраст по чл.68	Среден размер на намалената пенсия
		в месеци	лева
към 31 януари 2017 г.			
всичко	2 013	30,9	342,07
мъже	244	30,8	384,98
жени	1 769	30,9	336,15
към 28 февруари 2017 г.			
всичко	2 128	31,1	348,74
мъже	256	30,9	397,04
жени	1 872	31,1	342,13
към 31 март 2017 г.			
всичко	2 221	31,2	353,86
мъже	272	31,0	400,99
жени	1 949	31,3	347,28
към 30 април 2017 г.			
всичко	2 180	31,7	356,11
мъже	263	31,5	408,31
жени	1 917	31,7	348,95
към 31 май 2017 г.			
всичко	2 153	32,0	359,68
мъже	267	31,8	415,36
жени	1 886	32,0	351,80
към 30 юни 2017 г.			
всичко	2 106	32,4	361,10
мъже	263	32,2	412,67
жени	1 843	32,5	353,74
към 31 юли 2017 г.			
всичко	2 052	32,8	372,48
мъже	262	32,4	425,32
жени	1 790	32,9	364,75
към 31 август 2017 г.			
всичко	2 055	33,1	370,96
мъже	260	32,6	428,76
жени	1 795	33,2	362,59
към 30 септември 2017 г.			
всичко	2 038	33,4	370,57
мъже	262	32,5	427,18
жени	1 776	33,6	362,22
към 31 октомври 2017 г.			
всичко	2 003	33,7	371,39
мъже	251	33,0	425,28
жени	1 752	33,8	363,67
към 30 ноември 2017 г.			
всичко	2 044	34,1	370,87
мъже	249	33,2	424,38
жени	1 795	34,2	363,45
към 31 декември 2017 г.			
всичко	2 042	34,5	372,50
мъже	255	33,3	425,13
жени	1 787	34,6	364,99

10.7. Брой пенсионери с учителски осигурителен стаж, пенсионерали се след навършване на възрастта по чл. 68, ал.1 , до изпълнение на условията за придобиване право на пенсия по чл.68, ал. 3 (по чл.69в, ал. 4 от КСО) към 31.12.2017 г.

ПОКАЗАТЕЛИ	БРОЙ	Ср.брой месеци, недостигащи до необх. условия по чл.68	Среден размер на пенсията
		(в месеци)	лева
към 31 януари 2017 г.			
всичко	159	65,4	280,76
мъже	2	19,5	403,23
жени	157	66,0	279,20
към 28 февруари 2017 г.			
всичко	166	64,6	289,12
мъже	2	19,5	403,23
жени	164	65,2	287,73
към 31 март 2017 г.			
всичко	173	64,2	290,71
мъже	2	19,5	403,23
жени	171	64,7	289,39
към 30 април 2017 г.			
всичко	170	64,3	292,44
мъже	3	19,0	376,14
жени	167	65,1	290,94
към 31 май 2017 г.			
всичко	171	64,1	294,21
мъже	3	19,0	376,14
жени	168	64,9	292,75
към 30 юни 2017 г.			
всичко	171	64,1	295,14
мъже	3	19,0	376,14
жени	168	64,9	293,69
към 31 юли 2017 г.			
всичко	170	64,4	301,67
мъже	2	18,5	358,76
жени	168	64,9	300,99
към 31 август 2017 г.			
всичко	170	64,3	300,57
мъже	2	21,0	274,37
жени	168	64,8	300,88
към 30 септември 2017 г.			
всичко	170	64,6	301,30
мъже	2	21,0	274,37
жени	168	65,1	301,62
към 31 октомври 2017 г.			
всичко	175	64,4	301,78
мъже	2	21,0	284,37
жени	173	64,9	301,98
към 30 ноември 2017 г.			
всичко	176	64,9	302,99
мъже	2	21,0	395,07
жени	174	65,4	301,93
към 31 декември 2017 г.			
всичко	178	65,0	303,23
мъже	1	18,0	368,73
жени	177	65,2	302,86

10.8. Брой пенсионери с учителски осигурителен стаж,
положен след 1.01.1997 г., с право на добавка от УПФ
към 31.12.2017г.

ПОКАЗАТЕЛИ	БРОЙ	Среден осигурителен стаж в месеци след 01.01.1997г.	Среден основен месечен размер на пенсията	Среден размер на добавката за един месец	Среден размер на добавката
			в лева	в лева	в лева
към 31 януари 2017 г.					
всичко	23 208	56,32	349,67	1,00	56,20
мъже	2 840	50,15	397,61	1,20	60,12
жени	20 368	57,18	342,98	0,97	55,65
към 28 февруари 2017 г.					
всичко	23 477	56,27	351,63	1,00	56,33
мъже	2 855	50,15	398,73	1,20	60,22
жени	20 622	57,12	345,11	0,98	55,79
към 31 март 2017 г.					
всичко	23 676	56,21	352,96	1,01	56,64
мъже	2 858	50,13	399,78	1,21	60,80
жени	20 818	57,05	346,54	0,98	56,07
към 30 април 2017 г.					
всичко	23 835	56,16	354,08	1,01	56,77
мъже	2 866	50,06	401,21	1,22	61,20
жени	20 969	56,99	347,64	0,99	56,16
към 31 май 2017 г.					
всичко	23 964	56,13	355,21	1,02	57,15
мъже	2 866	50,05	402,25	1,23	61,69
жени	21 098	56,96	348,82	0,99	56,54
към 30 юни 2017 г.					
всичко	24 064	56,12	355,96	1,02	57,50
мъже	2 863	50,13	403,17	1,24	62,03
жени	21 201	56,93	349,58	1,00	56,89
към 31 юли 2017 г.					
всичко	24 137	56,08	364,58	1,06	59,18
мъже	2 859	50,16	412,62	1,27	63,76
жени	21 278	56,87	358,13	1,03	58,56
към 31 август 2017 г.					
всичко	24 290	56,07	365,81	1,06	59,32
мъже	2 863	50,13	413,58	1,27	63,90
жени	21 427	56,87	359,42	1,03	58,71
към 30 септември 2017 г.					
всичко	24 473	56,11	367,19	1,06	59,39
мъже	2 866	50,19	414,81	1,28	64,10
жени	21 607	56,89	360,87	1,03	58,77
към 31 октомври 2017 г.					
всичко	24 647	56,07	368,57	1,07	59,84
мъже	2 872	50,16	415,48	1,29	64,52
жени	21 775	56,85	362,38	1,04	59,22
към 30 ноември 2017 г.					
всичко	24 940	56,09	370,65	1,07	60,17
мъже	2 874	50,26	416,99	1,29	65,03
жени	22 066	56,85	364,61	1,05	59,54
към 31 декември 2017 г.					
всичко	25 109	56,10	372,09	1,09	60,99
мъже	2 887	50,25	418,39	1,30	65,54
жени	22 222	56,86	366,07	1,06	60,40

10.9. Разпределение на броя на пенсионерите от УПФ (чл.69в, ал.2 и ал.4 от КСО)
по размер на индивидуалния коефициент, пол и
среден осигурителен стаж на пенсионерите към 31.12.2017 г.

Пореден №	ГРУПИ НА ИНДИВИДУАЛЕН КОЕФИЦИЕНТ	ОБЩО				МЪЖЕ				ЖЕНИ			
		БРОЙ	%	среден осигурителен стаж		БРОЙ	%	среден осигурителен стаж		БРОЙ	%	среден осигурителен стаж	
				превърнат	действителен			превърнат	действителен			превърнат	действителен
			ОБЩО			МЪЖЕ				ЖЕНИ			
1	коэф. (отпуснати на минимален размер)	145	6,5%	35,9	35,9	16	6,3%	38,9	38,9	129	6,6%	35,6	35,6
3	от 0,501 до 1,000	163	7,3%	33,9	33,9	3	1,2%	37,7	37,7	160	8,1%	33,9	33,9
4	от 1,001 до 1,200	605	27,3%	35,8	35,8	47	18,4%	39,3	39,2	558	28,4%	35,6	35,6
5	от 1,201 до 1,400	805	36,3%	36,5	36,5	100	39,1%	39,4	39,3	705	35,9%	36,1	36,1
6	от 1,401 до 1,600	391	17,6%	37,0	37,0	65	25,4%	39,6	39,5	326	16,6%	36,5	36,4
7	от 1,601 до 1,800	80	3,6%	36,9	36,9	15	5,9%	38,8	38,9	65	3,3%	36,4	36,4
8	от 1,801 до 2,000	21	0,9%	37,7	37,7	6	2,3%	40,1	40,1	15	0,8%	36,8	36,8
9	от 2,001 до 2,500	8	0,4%	38,2	38,3	4	1,6%	39,1	39,2	4	0,2%	37,4	37,3
10	от 2,501 до 3,000	1	0,4%	35,8	35,8					1	0,1%	35,8	35,8
11	от 3,01 до 4,000	1	0,4%	33,4	33,5					1	0,1%	33,4	33,5
	О Б Щ О :	2 220	100,0%	36,2	36,2	256	100,0%	39,4	39,3	1 964	100,0%	35,8	35,8

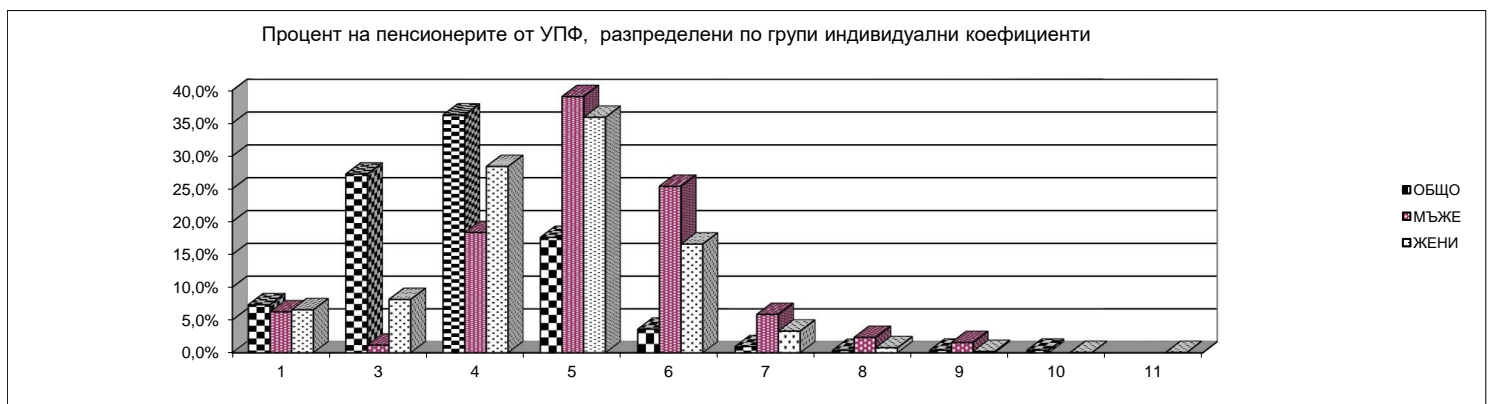

10.10. Разпределение на пенсионерите от УПФ (чл.69в, ал.2 и ал.4 от КСО) по размер на индивидуалния коефициент, групи възраст, пол, среден месечен размер на пенсията към 31.12.2017 г.*

ВЪЗРАСТ	ОБЩО			МЪЖЕ			ЖЕНИ		
	БРОЙ	Среден индивидуален	Среден месечен размер	БРОЙ	Среден индивидуален коефициент	Среден месечен размер	БРОЙ	Среден индивидуален коефициент	Среден месечен размер
до 40 г.									
40-44 г.									
45-49 г.									
50-54 г.									
55-59 г.	879	1,262	354,24				879	1,274	375,59
60-64 г.	1 141	1,252	353,14	239	1,365	440,21	902	1,252	370,26
65-69 г.	55	1,156	287,03	1	1,165	368,73	54	1,780	294,89
70-74 г.									
75-79 г.									
80-84 г.									
85-89 г.									
90-94 г.									
над 95 г.									
ВСИЧКО	2 075	1,273	378,61	240	1,364	439,91	1 835	1,261	360,59

* Общият брой не включва пенсионерите с пенсии отпуснати на минимален размер.

10.11. Брой на пенсионерите от УПФ, пенсионирани по чл.69в, ал.2 и ал.4 от КСО, разпределени по групи основни месечни размери на пенсиите им към 31.12.2017 г.

№	ГРУПИ ОСНОВНИ МЕСЕЧНИ РАЗМЕРИ НА ПЕНСИИТЕ	БРОЙ ПЕНСИОНЕРИ	%
	ОБЩО	2 220	100,0%
1	До 108,88 лв.		
2	от 108,89 до 150,00 лв.		
3	от 150,01 до 170,00 лв.		
4	от 170,01 до 200,00 лв.	151	6,8%
5	от 200,01 до 250,00 лв.	84	3,8%
6	от 250,01 до 300,00 лв.	212	9,5%
7	от 300,01 до 350,00 лв.	449	20,2%
8	от 350,01 до 400,00 лв.	553	24,9%
9	от 400,01 до 450,00 лв.	457	20,6%
10	от 450,01 до 500,00 лв.	198	8,9%
11	от 500,01 до 550,00 лв.	79	3,6%
12	от 550,01 до 600,00 лв.	20	0,9%
13	от 600,01 до 700,00 лв.	12	0,5%
14	от 700,01 до 800,00 лв.	3	0,1%
15	от 800,01 до 910,00 лв.	2	0,1%
16	над 910,00 лв.		
	до 200,00 лв. вкл.	151	6,8%

10.12. Брой на пенсионерите от УПФ, пенсионирани по чл.69в, ал.2 и ал.4 от КСО, разпределени по групи месечни размери на пенсиите им, към 31.12.2017 г.

№	ГРУПИ МЕСЕЧНИ РАЗМЕРИ НА ПЕНСИИТЕ	БРОЙ ПЕНСИОНЕРИ	%
	ОБЩО	2 220	100,0%
1	До 108,88 лв.		
2	от 108,89 до 150,00 лв.		
3	от 150,01 до 170,00 лв.		
4	от 170,01 до 200,00 лв.	144	6,5%
5	от 200,01 до 250,00 лв.	68	3,1%
6	от 250,01 до 300,00 лв.	200	9,0%
7	от 300,01 до 350,00 лв.	419	18,9%
8	от 350,01 до 400,00 лв.	520	23,4%
9	от 400,01 до 450,00 лв.	465	20,9%
10	от 450,01 до 500,00 лв.	231	10,4%
11	от 500,01 до 550,00 лв.	103	4,6%
12	от 550,01 до 600,00 лв.	40	1,8%
13	от 600,01 до 700,00 лв.	23	1,0%
14	от 700,01 до 800,00 лв.	5	0,2%
15	от 800,01 до 910,00 лв.	2	0,1%
16	над 910,00 лв.		
	до 200,00 лв. вкл.	144	6,5%

10.13. Брой пенсионери с учителски осигурителен стаж, пенсионирани
по чл. 69в, ал. 2 от КСО,
по ТП на НОИ КЪМ 31.12.2017 г.

ТП на НОИ	БРОЙ	Ср.брой месеци, недостигащи до необх. възраст по чл.68	Среден размер на намалената пенсия
		в месеци	лева
ОБЩО	2 042	34,45	372,50
1.Благоевград	73	32,66	377,73
2.Бургас	109	35,95	402,13
3.Варна	136	35,51	360,21
4.В. Търново	59	35,47	359,10
5.Видин	20	37,25	353,13
6.Враца	56	32,57	365,27
7.Габрово	35	32,09	336,65
8.Кърджали	58	33,64	379,21
9.Кюстендил	33	34,52	360,55
10.Ловеч	55	34,85	397,71
11.Монтана	45	34,16	385,72
12.Пазарджик	79	34,80	369,02
13.Перник	19	31,68	391,63
14.Плевен	75	33,88	354,18
15.Пловдив	124	33,73	379,38
16.Разград	60	34,52	359,50
17.Русе	76	33,45	354,19
18.Силистра	65	32,31	356,62
19.Сливен	51	33,92	387,52
20.Смолян	101	36,01	335,78
21.София-град	253	35,06	388,52
22.София	77	34,00	371,82
23.Стара Загора	83	35,54	402,68
24.Добрич	82	34,83	382,59
25.Търговище	73	35,92	371,59
26.Хасково	44	34,57	361,35
27.Шумен	65	32,52	352,76
28.Ямбол	33	33,09	384,06
31.ЕРМД	3	30,67	246,23

10.14. Брой пенсионери с учителски осигурителен стаж, пенсионирани се по чл.69в, ал.4 от КСО по ТП на НОИ, към 31.12.2017 г.

ТП на НОИ	БРОЙ	Ср.брой месеци, недостигащи до необх.условия по чл.68	Среден размер на пенсията
		в месеци	лева
ОБЩО	178	64,97	303,23
1.Благоевград			
2.Бургас	5	61,20	292,43
3.Варна	15	64,53	329,15
4.В. Търново	6	65,17	294,28
5.Видин	5	53,20	251,66
6.Враца	8	60,75	298,44
7.Габрово	2	68,50	286,75
8.Кърджали	3	73,00	267,06
9.Кюстендил			
10.Ловеч	4	74,25	290,22
11.Монтана	3	41,33	302,96
12.Пазарджик	9	66,11	302,18
13.Перник	2	69,00	329,52
14.Плевен	8	68,75	311,19
15.Пловдив	24	68,00	308,33
16.Разград			
17.Русе	3	67,33	260,60
18.Силистра	1	72,00	240,54
19.Сливен	5	56,80	266,42
20.Смолян	7	68,71	279,18
21.София-град	32	61,97	325,10
22.София	6	69,67	337,20
23.Стара Загора	6	65,83	311,61
24.Добрич	14	68,86	294,28
25.Търговище	1	68,00	228,86
26.Хасково	4	65,50	256,00
27.Шумен	3	74,00	291,68
28.Ямбол	2	52,50	299,23
31.ЕРМД			

10.15. Брой пенсионери с учителски осигурителен стаж, положен след 1.01.1997 г., пенсионирали се по 69в, ал.3 от КСО по ТП на НОИ, към 31.12.2017 г.

ТП на НОИ	БРОЙ	Среден осигурителен стаж след 01.01.1997г.	Среден основен месечен размер на пенсията	Среден размер на добавката за един месец	Среден размер на добавка към <u>една</u> пенсия
		в мес.	лева	лева	лева
ОБЩО	25 109	56,1	372,09	1,26	70,85
1.Благоевград	1 183	48,8	375,28	1,26	61,69
2.Бургас	1 588	56,3	378,44	1,27	71,69
3.Варна	1 408	59,8	371,22	1,28	76,79
4.В. Търново	876	54,9	368,13	1,25	68,35
5.Видин	404	51,2	340,34	1,16	59,19
6.Враца	679	53,2	352,67	1,17	62,22
7.Габрово	385	52,1	366,37	1,25	65,34
8.Кърджали	644	55,0	387,80	1,34	73,74
9.Кюстендил	527	49,8	331,34	1,14	56,53
10.Ловеч	593	51,7	349,57	1,18	61,21
11.Монтана	545	57,0	358,83	1,21	69,06
12.Пазарджик	1053	54,4	366,51	1,22	66,43
13.Перник	459	59,3	369,88	1,24	73,35
14.Плевен	1063	52,7	349,77	1,19	62,53
15.Пловдив	2 420	57,9	371,20	1,25	72,65
16.Разград	554	56,4	375,04	1,27	71,55
17.Русе	790	55,5	369,68	1,24	68,95
18.Силистра	304	53,5	376,87	1,25	66,97
19.Сливен	763	54,7	388,14	1,29	70,82
20.Смолян	369	47,7	372,49	1,25	59,82
21.София-град	2 903	70,2	399,48	1,36	95,55
22.София	870	56,8	378,72	1,29	73,25
23.Стара Загора	1179	52,1	375,33	1,27	66,34
24.Добрич	816	51,3	373,92	1,25	64,12
25.Търговище	454	53,7	355,86	1,20	64,67
26.Хасково	1034	50,7	359,45	1,21	61,60
27.Шумен	702	49,7	361,39	1,22	60,40
28.Ямбол	526	54,2	388,72	1,30	70,45
30.Турция	1	8,0	220,59	0,73	5,82
31. ЕРМД	17	52,2	309,18	1,05	55,00

10.16. Брой на новоотпуснатите, изменените и прекратените пенсии от УПФ (чл.69в., ал.2 и ал.4 от КСО) през 2017 г., разпределени поТП на НОИ

ТП на НОИ	ОБЩО	Новоотпуснати	Изменени	Прекратени
ОБЩО	4 203	1 042	2 230	931
1.Благоевград	93	35	33	25
2.Бургас	215	60	107	48
3.Варна	267	61	147	59
4.В. Търново	144	31	77	36
5.Видин	40	5	25	10
6.Враца	138	31	73	34
7.Габрово	82	18	50	14
8.Кърджали	131	26	68	37
9.Кюстендил	61	16	32	13
10.Ловеч	110	25	62	23
11.Монтана	135	26	72	37
12.Пазарджик	157	51	72	34
13.Перник	44	9	21	14
14.Плевен	170	40	93	37
15.Пловдив	249	83	108	58
16.Разград	132	26	83	23
17.Русе	149	38	83	28
18.Силистра	119	25	76	18
19.Сливен	123	26	67	30
20.Смолян	190	43	102	45
21.София-град	537	135	300	102
22.София	142	33	78	31
23.Стара Загора	193	49	99	45
24.Добрич	162	31	89	42
25.Търговище	130	33	75	22
26.Хасково	110	34	46	30
27.Шумен	121	36	60	25
28.Ямбол	55	14	31	10
30.Турция				
31.ЕРМД	4	2	1	1

Забележка: Броят на новоотпуснатите и прекратените пенсии включва преминалите от един окръг в друг и променилите вида на пенсията си.

10.17. Разходи за пенсии от УПФ към 31.12.2017 г.

ПОКАЗАТЕЛИ	ОТЧЕТЕНИ РАЗХОДИ лева
ОБЩО	31 969 176
1. Пенсии от УПФ по чл.69 в, ал.2 и ал.4 от КСО	10 997 674
2. Добавка по чл.69 в, ал.3 от КСО	20 966 681
3. Добавка за чужда помощ	4 821

10.18. Разходи за пенсии от УПФ по ТП на НОИ към 31.12.2017 г.

ТП на НОИ	РАЗХОДИ лева
ОБЩО	31 969 176
1.Благоевград	295 786
2.Бургас	313 386
3.Варна	391 622
4.В. Търново	194 026
5.Видин	96 305
6.Враца	125 048
7.Габрово	62 263
8.Кърджали	159 789
9.Кюстендил	89 532
10.Ловеч	110 883
11.Монтана	115 242
12.Пазарджик	195 487
13.Перник	77 374
14.Плевен	217 483
15.Пловдив	603 900
16.Разград	91 149
17.Русе	143 250
18.Силистра	57 061
19.Сливен	132 978
20.Смолян	191 471
21.София-град	550 695
22.София	213 139
23.Стара Загора	143 113
24.Добрич	211 770
25.Търговище	115 139
26.Хасково	232 095
27.Шумен	131 544
28.Ямбол	95 523
29.ЦУ на НОИ	26 612 123

Забележка: Разходите за пенсии, изплатени от Централно управление на НОИ (29 ЦУ на НОИ) включват пенсиите по международни спогодби и споразумения (Турция), по Европейски регламенти, както и разходите за пенсии по банков път в цялата страна. Разходите за пенсии, изплатени от ТП на НОИ са разходте, изплатени чрез пощенските станции.

11. ПЕНСИИ, ИЗПЛАЩАНИ ПО ЕВРОПЕЙСКИ
РЕГЛАМЕНТИ И МЕЖДУНАРОДНИ ДОГОВОРИ И
СПОРАЗУМЕНИЯ

11.1. Брой пенсии и добавки по ЕРМД, на лица със стаж в други държави за 2013 - 2017 г. по страни *

	2013 г.			2014 г.				2015 г.				2016 г.				2017 г.			
	Общо пенсии и добавки	Пенсии	Добавки	Общо пенсии и добавки	Пенсии	Добавки	Пенсионери	Общо пенсии и добавки	Пенсии	Добавки	Пенсионери	Общо пенсии и добавки	Пенсии	Добавки	Пенсионери	Общо пенсии и добавки	Пенсии	Добавки	Пенсионери
ОБЩО	25 867	23 719	2 148	27 790	25 824	1 966	25 793	31 979	29 848	2 131	29 817	36 336	33 963	2 373	33 925	40 321	37 736	2 585	37 700
Германия	6 201	5 692	509	6 377	5 805	572	5799	6 775	6 182	593	6 175	7 246	6 633	613	6 626	7 665	7 017	648	7 010
Полша	700	635	65	747	668	79	665	817	739	78	736	859	776	83	773	891	809	82	807
Словакия	417	384	33	429	390	39	388	429	388	41	386	433	394	39	392	415	379	36	377
Унгария	272	246	26	289	263	26	263	300	273	27	273	308	280	28	280	306	280	26	280
Чехия	2 861	2 377	484	3 003	2 388	615	2383	3 089	2 458	631	2 453	3 147	2 496	651	2 490	3 196	2 537	659	2 531
Македония	215	195	20	231	202	29	202	219	191	28	191	228	197	31	197	215	185	30	185
Хърватска	32	30	2	35	32	3	32	34	32	2	32	35	33	2	33	31	30	1	30
Словения	38	37	1	50	47	3	47	69	66	3	66	83	80	3	80	94	91	3	91
Сърбия и Черна гора	157	144	13	149	133	16	133	157	140	17	140	163	146	17	145	165	147	18	147
Босна и Херцеговина	9	7	2	14	11	3	11	14	10	4	10	12	8	4	8	13	9	4	9
Украйна	478	461	17	561	543	18	543	669	646	23	646	762	733	29	733	855	818	37	818
Испания	2 649	2 447	202	2 821	2 693	128	2689	3 543	3 377	166	3 374	4 210	3 998	212	3 994	4 935	4 685	250	4 681
Австрия	1 097	947	150	707	669	38	669	794	754	40	754	919	870	49	870	1 031	979	52	979
Румъния	32	29	3	39	37	2	37	47	45	2	45	55	52	3	52	63	60	3	60
Албания	4	4																	
Холандия	59	56	3	63	59	4	59	87	84	3	84	108	105	3	104	132	128	4	127
Белгия	123	116	7	108	103	5	103	134	130	4	130	188	181	7	181	235	223	12	223
Кипър	713	687	26	874	845	29	844	1 044	1 013	31	1 013	1 210	1 174	36	1 173	1 365	1 323	42	1 323
Естония	21	20	1	27	27		27	37	37		37	42	42		42	51	50	1	50
Финландия	53	51	2	52	51	1	51	63	62	1	62	79	77	2	77	94	91	3	91
Франция	335	310	25	337	326	11	325	420	405	15	404	481	461	20	460	543	519	24	518
Гърция	4 547	4 212	335	4 712	4 547	165	4543	5 344	5 158	186	5 153	6 038	5 822	216	5 817	6 723	6 466	257	6 462
Ирландия	24	20	4	16	16		16	23	22	1	22	32	30	2	30	42	40	2	40
Италия	1 832	1 685	147	2 082	2 037	45	2036	2 753	2 693	60	2 692	3 404	3 329	75	3 326	3 976	3 884	92	3 880
Литва	20	20		23	22	1	22	29	28	1	28	31	29	2	29	37	35	2	35
Португалия	245	239	6	317	300	17	300	391	370	21	370	474	444	30	444	543	507	36	507
Швеция	203	184	19	177	170	7	170	206	197	9	197	237	227	10	227	259	250	9	250
Великобритания	358	351	7	466	453	13	453	643	624	19	624	896	871	25	871	1 142	1 106	36	1 106
Люксембург	15	14	1	19	18	1	18	20	19	1	19	24	23	1	23	24	23	1	23
Дания	18	18		22	21	1	21	29	28	1	28	36	35	1	35	44	41	3	41
Латвия	22	22		34	32	2	32	41	39	2	39	55	53	2	53	60	58	2	57
Малта	14	11	3	13	12	1	12	17	16	1	16	23	22	1	22	32	31	1	31
Норвегия	49	47	2	56	55	1	55	87	85	2	85	111	106	5	106	129	123	6	123
Швейцария	101	98	3	97	97		97	117	117		117	153	150	3	150	171	168	3	168
Израел	304	296	8	362	356	6	356	461	452	9	451	550	538	12	537	634	616	18	615
Молдова	36	35	1	47	45	2	45	58	55	3	55	81	77	4	77	94	89	5	89
Корея				1	1		1	1	1		1	1	1		1	1	1		1
Исландия	1	1						2	1	1	1	2	1	1	1	3	2	1	2
Русия	1 612	1 591	21	2 424	2 342	82	2338	2 981	2 877	104	2 874	3 557	3 410	147	3 407	4 009	3 838	171	3 836
Канада				9	8	1	8	35	34	1	34	63	59	4	59	103	98	5	98

*Броят на пенсиите включва изплащаните пенсии от дирекция "ЕРМД" в ЦУ на НОИ и тези, изплащани от ТП на НОИ.

11.2. Брой пенсии за осигурителен стаж и възраст по ЕРМД, на лица със стаж в други държави за 2013-2017 г. по страни*

	2013 г.			2014 г.			2015 г.			2016 г.			2017 г.		
	ОБЩО	лични	наследствени	ОБЩО	лични	наследствени	ОБЩО	лични	наследствени	ОБЩО	лични	наследствени	ОБЩО	лични	наследствени
ОБЩО	18 700	18 162	538	20 936	20 448	488	24 264	23 757	507	27 642	27 099	543	30 766	30 200	566
Германия	4 622	4 366	256	4 811	4 551	260	5 123	4 856	267	5 445	5 158	287	5 738	5 439	299
Полша	499	486	13	543	529	14	605	588	17	646	630	16	678	664	14
Словакия	312	286	26	321	294	27	320	300	20	321	305	16	310	297	13
Унгария	203	192	11	214	202	12	226	214	12	234	222	12	240	228	12
Чехия	2 007	1 934	73	2 031	1 962	69	2 103	2 037	66	2 128	2 064	64	2 147	2 082	65
Македония	154	141	13	160	148	12	152	141	11	155	145	10	145	139	6
Хърватска	26	26		26	26		24	24		26	26		25	25	
Словения	31	31		36	36		52	52		63	62	1	67	66	1
Сърбия и Черна гора	100	92	8	98	91	7	107	100	7	111	104	7	113	107	6
Босна и Херцеговина	7	7		9	9		8	8		7	7		8	8	
Украйна	351	344	7	424	419	5	510	503	7	589	581	8	668	660	8
Испания	1 496	1 475	21	1 781	1 764	17	2 279	2 259	20	2 760	2 731	29	3 271	3 239	32
Австрия	647	633	14	487	479	8	565	558	7	655	647	8	761	751	10
Румъния	25	25		30	30		37	37		43	43		50	49	1
Албания	3	3													
Холандия	49	48	1	52	51	1	71	70	1	90	89	1	106	106	
Белгия	87	87		86	86		115	115		149	148	1	179	178	1
Кипър	539	537	2	675	675		796	795	1	919	917	2	1 041	1 037	4
Естония	14	14		18	18		25	25		30	30		36	36	
Финландия	35	32	3	36	35	1	44	43	1	55	54	1	67	66	1
Франция	272	272		291	291		365	365		419	419		466	465	1
Гърция	3 450	3 391	59	3 804	3 770	34	4 294	4 254	40	4 851	4 807	44	5 357	5 312	45
Ирландия	11	11		11	11		17	17		20	20		31	31	
Италия	1 400	1 389	11	1 740	1 737	3	2 309	2 305	4	2 868	2 864	4	3 352	3 345	7
Литва	11	11		14	14		19	19		21	21		28	28	
Португалия	168	163	5	218	212	6	277	269	8	332	325	7	376	369	7
Швеция	132	129	3	128	127	1	151	150	1	175	174	1	201	199	2
Великобритания	278	277	1	368	367	1	508	505	3	717	714	3	917	910	7
Люксембург	11	11		14	14		13	13		16	16		17	17	
Дания	11	10	1	13	13		20	20		27	27		32	32	
Латвия	21	21		29	29		34	34		47	47		50	50	
Малта	10	10		10	10		13	13		17	17		23	23	
Норвегия	20	19	1	29	28	1	47	46	1	65	64	1	83	82	1
Швейцария	76	76		81	81		98	98		121	121		138	137	1
Израел	265	264	1	325	325		415	414	1	489	488	1	566	562	4
Молдова	23	23		31	30	1	38	37	1	53	52	1	63	62	1
Корея				1	1		1	1		1	1		1	1	
Исландия	1	1					1	1		1	1		1	1	
Русия	1 333	1 325	8	1 985	1 977	8	2 454	2 443	11	2 929	2 911	18	3 327	3 310	17
Канада				6	6		28	28		47	47		87	87	

* Броят на пенсиите включва изплащаните пенсии от дирекция "ЕРМД" в ЦУ на НОИ и тези, изплащани от ТП на НОИ.

11.3. Брой пенсии за инвалидност поради общо заболяване по ЕРМД, на лица със стаж в други държави за 2013 - 2017 г. по страни*

	2013 г.			2014 г.			2015 г.			2016 г.			2017 г.		
	ОБЩО	лични	наследствени	ОБЩО	лични	наследствени	ОБЩО	лични	наследствени	ОБЩО	лични	наследствени	ОБЩО	лични	наследствени
ОБЩО	5 019	4 017	1 002	4 888	3 982	906	5 584	4 628	956	6 321	5 238	1 083	6 970	5 752	1 218
Германия	1 070	838	232	994	778	216	1 059	840	219	1 188	928	260	1 279	994	285
Полша	136	108	28	125	103	22	134	111	23	130	107	23	131	106	25
Словакия	72	47	25	69	46	23	68	42	26	73	45	28	69	44	25
Унгария	43	29	14	49	32	17	47	31	16	46	30	16	40	24	16
Чехия	370	281	89	357	264	93	355	270	85	368	284	84	390	300	90
Македония	41	29	12	42	30	12	39	30	9	42	32	10	40	29	11
Хърватска	4	4		6	5	1	8	6	2	7	6	1	5	3	2
Словения	6	4	2	11	7	4	14	10	4	17	12	5	24	17	7
Сърбия и Черна гора	44	37	7	35	28	7	33	24	9	35	25	10	34	28	6
Босна и Херцеговина	0		0	2	2		2	2		1	1		1	1	
Украйна	110	93	17	119	102	17	136	119	17	144	126	18	150	133	17
Испания	951	751	200	912	711	201	1 098	888	210	1 238	1 010	228	1 414	1 135	279
Австрия	300	269	31	182	157	25	189	160	29	215	176	39	218	180	38
Румъния	4	1	3	7	2	5	8	5	3	9	6	3	10	7	3
Албания	1	1													
Холандия	7	7		7	7		13	11	2	15	12	3	22	18	4
Белгия	29	22	7	17	13	4	15	9	6	32	21	11	44	30	14
Кипър	148	116	32	170	144	26	217	180	37	255	215	40	282	248	34
Естония	6	4	2	9	8	1	12	9	3	12	10	2	14	12	2
Финландия	16	13	3	15	13	2	18	15	3	22	17	5	24	18	6
Франция	38	29	9	35	24	11	40	27	13	42	30	12	53	34	19
Гърция	762	597	165	743	644	99	864	763	101	971	863	108	1 109	979	130
Ирландия	9	7	2	5	4	1	5	5		10	8	2	9	8	1
Италия	285	232	53	297	253	44	384	335	49	461	397	64	532	458	74
Литва	9	6	3	8	6	2	9	7	2	8	7	1	7	6	1
Португалия	71	62	9	82	71	11	93	81	12	112	99	13	131	113	18
Швеция	52	48	4	42	39	3	46	41	5	52	45	7	49	43	6
Великобритания	73	60	13	85	66	19	116	94	22	154	120	34	189	151	38
Люксембург	3	3		4	4		6	6		7	7		6	6	
Дания	7	4	3	8	6	2	8	6	2	8	6	2	9	7	2
Латвия	1	1		3	2	1	5	4	1	6	5	1	8	7	1
Малта	1	1		2	2		3	2	1	5	4	1	8	7	1
Норвегия	27	21	6	26	22	4	38	29	9	41	33	8	40	30	10
Швейцария	22	18	4	16	13	3	19	17	2	29	25	4	30	26	4
Израел	31	29	2	31	29	2	37	36	1	49	45	4	50	46	4
Молдова	12	10	2	14	11	3	17	14	3	24	20	4	26	21	5
Корея															
Исландия													1		1
Русия	258	235	23	357	332	25	423	395	28	481	451	30	511	472	39
Канада				2	2		6	4	2	12	10	2	11	11	

* Броят на пенсиите включва изплащаните пенсии от дирекция "ЕРМД" в ЦУ на НОИ и тези, изплащани от ТП на НОИ.

11.4. Брой пенсионери с пенсии по ЕРМД по местоживеене (чужбина и България) и по страни 2013 - 2017 г. *

	2013 г.			2014 г.			2015 г.			2016 г.			2017 г.		
	Пенсионери живеещи в чужбина	Пенсионери живеещи в България	Общо пенсионери	Пенсионери живеещи в чужбина	Пенсионери живеещи в България	Общо пенсионери	Пенсионери живеещи в чужбина	Пенсионери живеещи в България	Общо пенсионери	Пенсионери живеещи в чужбина	Пенсионери живеещи в България	Общо пенсионери	Пенсионери живеещи в чужбина	Пенсионери живеещи в България	Общо пенсионери
ОБЩО	8 616	15 293	23 909	8 895	16 898	25 793	10 008	19 809	29 817	11 035	22 890	33 925	11 708	25 992	37 700
Германия	2 738	3 085	5 823	2 908	2 891	5 799	3 151	3 024	6 175	3 377	3 249	6 626	3 553	3 457	7 010
Полша	206	444	650	231	434	665	246	490	736	257	516	773	254	553	807
Словакия	200	194	394	197	191	388	180	206	386	174	218	392	158	219	377
Унгария	131	127	258	139	124	263	144	129	273	148	132	280	143	137	280
Чехия	396	2 294	2 690	424	1 959	2 383	446	2 007	2 453	466	2 024	2 490	479	2 052	2 531
Македония	124	78	202	122	80	202	115	76	191	112	85	197	97	88	185
Хърватска	15	16	31	14	18	32	14	18	32	16	17	33	15	15	30
Словения	6	32	38	9	38	47	10	56	66	11	69	80	10	81	91
Сърбия и Черна гора	68	81	149	67	66	133	70	70	140	73	72	145	70	77	147
Босна и Херцеговина	1	6	7	1	10	11	1	9	10	1	7	8	2	7	9
Украйна	45	422	467	47	496	543	51	595	646	54	679	733	62	756	818
Испания	1 070	1 249	2 319	1 165	1 524	2 689	1 464	1 910	3 374	1 713	2 281	3 994	1 920	2 761	4 681
Австрия	693	178	871	665	4	669	740	14	754	800	70	870	841	138	979
Румъния	5	26	31	6	31	37	7	38	45	9	43	52	10	50	60
Албания		4	4												
Холандия	30	26	56	35	24	59	51	33	84	59	45	104	72	55	127
Белгия	64	44	108	65	38	103	80	50	130	112	69	181	130	93	223
Кипър	92	598	690	85	759	844	102	911	1 013	110	1 063	1 173	113	1 209	1 322
Естония	2	17	19	2	25	27	2	35	37	3	39	42	2	48	50
Финландия	24	24	48	25	26	51	25	37	62	29	48	77	36	55	91
Франция	152	155	307	194	131	325	230	174	404	262	198	460	281	237	518
Гърция	1 483	2 671	4 154	1 441	3 102	4 543	1 524	3 629	5 153	1 596	4 221	5 817	1 622	4 840	6 462
Ирландия	9	9	18	8	8	16	11	11	22	13	17	30	16	24	40
Италия	598	1 056	1 654	511	1 525	2 036	639	2 053	2 692	757	2 569	3 326	815	3 065	3 880
Литва	5	14	19	4	18	22	6	22	28	6	23	29	5	30	35
Португалия	26	211	237	24	276	300	32	338	370	47	397	444	59	448	507
Швеция	137	42	179	131	39	170	147	50	197	165	62	227	172	78	250
Великобритания	83	260	343	110	343	453	164	460	624	219	652	871	251	855	1 106
Люксембург	10	3	13	13	5	18	12	7	19	15	8	23	13	10	23
Дания	6	13	19	6	15	21	10	18	28	9	26	35	10	31	41
Латвия	2	20	22	3	29	32	4	35	39	6	47	53	5	52	57
Малта	4	8	12	5	7	12	4	12	16	4	18	22	8	23	31
Норвегия	25	18	43	23	32	55	36	49	85	46	60	106	47	76	123
Швейцария	61	33	94	68	29	97	82	35	117	92	58	150	95	73	168
Израел	52	246	298	58	298	356	78	373	451	91	446	537	110	505	615
Молдова	2	34	36	4	41	45	4	51	55	4	73	77	5	84	89
Корея					1	1		1	1		1	1		1	1
Исландия								1	1		1	1		1	2
Русия	51	1 555	1 606	79	2 259	2 338	102	2 772	2 874	133	3 274	3 407	158	3 678	3 836
Канада				6	2	8	24	10	34	46	13	59	68	30	98

* Броят на пенсионерите с пенсии по ЕРМД включва, както пенсионерите с пенсии отпуснати при прилагане на европейските регламенти и международни договори, така и пенсионери с пенсии отпуснати изцяло по българското законодателство, изплащани на посоченото основание.

11.5.Брой български пенсии и добавки и брой пенсионери по ЕРМД, на лица с адрес в чужбина за 2017 г. по страни*

	Общо пенсии и добавки	Общо - пенсии	Осигурителен стаж и възраст			Инвалидност поради общо заболяване			добавки	Брой пенсионери живеещи в чужбина
			ОБЩО	лични	наследствени	ОБЩО	лични	наследствени		
ОБЩО	13 784	12 442	9 191	8 724	467	3 251	2 565	686	1 342	11 708
Германия	3 941	3 720	2 803	2 537	266	917	699	218	221	3 553
Полша	281	263	202	192	10	61	47	14	18	254
Словакия	176	162	124	116	8	38	22	16	14	158
Унгария	150	146	118	110	8	28	16	12	4	143
Чехия	548	509	357	325	32	152	111	41	39	479
Македония	109	98	78	72	6	20	11	9	11	97
Хърватска	15	15	14	14		1	1			15
Словения	10	10	8	8		2		2		10
Сърбия и Черна гора	73	72	58	50	8	14	11	3	1	70
Босна и Херцеговина	2	2	2	2						2
Украйна	72	64	49	41	8	15	7	8	8	62
Испания	2 390	2 112	1 251	1 234	17	861	723	138	278	1 920
Австрия	1 046	921	666	651	15	255	230	25	125	841
Румъния	11	10	7	7		3	1	2	1	10
Албания										
Холандия	84	78	58	57	1	20	16	4	6	72
Белгия	154	137	109	108	1	28	21	7	17	130
Кипър	138	118	87	86	1	31	24	7	20	113
Естония	4	3	2	2		1		1	1	2
Финландия	43	41	27	24	3	14	10	4	2	36
Франция	321	293	263	263		30	23	7	28	281
Гърция	2 020	1 720	1 340	1 284	56	380	285	95	300	1 622
Ирландия	24	19	10	10		9	8	1	5	16
Италия	1 033	864	708	700	8	156	116	40	169	815
Литва	7	7	2	2		5	4	1		5
Португалия	66	63	40	40		23	21	2	3	59
Швеция	191	180	138	136	2	42	39	3	11	172
Великобритания	290	267	227	225	2	40	32	8	23	251
Люксембург	15	14	9	9		5	5		1	13
Дания	10	10	10	10		0				10
Латвия	6	6	3	3		3	2	1		5
Малта	8	8	7	7		1	1			8
Норвегия	58	56	31	30	1	25	23	2	2	47
Швейцария	105	99	86	85	1	13	12	1	6	95
Израел	123	114	104	103	1	10	9	1	9	110
Молдова	5	5	3	3		2	1	1		5
Корея										
Исландия	1	1				1		1		1
Русия	178	167	125	115	10	42	31	11	11	158
Канада	76	68	65	63	2	3	3		8	68

* Пенсиите и добавките се изплащат от дирекция "ЕРМД" в ЦУ на НОИ.

11.6.Брой български пенсии и добавки по ЕРМД, на лица с адрес в чужбина, на които пенсиите се изплащат в чужбина за 2017 г. по страни*

	Общо пенсии и добавки	Общо - пенсии	Осигурителен стаж и възраст			нвалидност поради общо заболяване			добавки	Брой пенсионери живеещи в чужбина и получаващи пенсиите си в чужбина
			ОБЩО	лични	наследствени	ОБЩО	лични	наследствени		
ОБЩО	7 063	6 570	4 836	4 447	389	1 734	1 269	465	493	6 255
Германия	3 402	3 224	2 465	2 208	257	759	551	208	178	3 102
Полша	175	166	116	109	7	50	37	13	9	159
Словакия	150	138	106	98	8	32	16	16	12	135
Унгария	113	110	85	77	8	25	14	11	3	108
Чехия	362	343	233	205	28	110	74	36	19	325
Македония	97	88	69	63	6	19	11	8	9	87
Хърватска	11	11	10	10		1	1			11
Словения	8	8	6	6		2		2		8
Сърбия и Черна гора	62	61	48	40	8	13	10	3	1	60
Босна и Херцеговина	2	2	2	2						2
Украйна	69	61	46	39	7	15	7	8	8	59
Испания	776	681	361	354	7	320	251	69	95	613
Австрия	405	356	240	231	9	116	100	16	49	325
Румъния	9	8	5	5		3	1	2	1	8
Албания										
Холандия	44	43	32	31	1	11	8	3	1	41
Белгия	54	49	39	39		10	8	2	5	46
Кипър	29	26	18	17	1	8	7	1	3	26
Естония	4	3	2	2		1		1	1	2
Финландия	21	19	13	11	2	6	3	3	2	17
Франция	116	106	98	98		8	6	2	10	103
Гърция	523	474	388	363	25	86	55	31	49	456
Ирландия	13	10	4	4		6	6		3	8
Италия	173	163	126	125	1	37	29	8	10	152
Литва	3	3				3	2	1		2
Португалия	18	18	11	11		7	6	1		17
Швеция	78	72	46	46		26	24	2	6	68
Великобритания	66	63	57	55	2	6	4	2	3	62
Люксембург	9	8	5	5		3	3		1	7
Дания	1	1	1	1						1
Латвия	4	4	3	3		1		1		4
Малта										
Норвегия	14	14	7	6	1	7	5	2		12
Швейцария	29	27	25	25		2	1	1	2	27
Израел	25	24	24	23	1				1	24
Молдова	5	5	3	3		2	1	1		5
Корея										
Исландия	1	1				1		1		1
Русия	170	159	121	111	10	38	28	10	11	151
Канада	22	21	21	21		0			1	21

* Пенсии и добавките се изплащат от дирекция "Европейски регламенти и международни договори" при ЦУ на НОИ

11.7 Брой пенсионери получаващи чужди пенсии в България, изплащани с посредничеството на НОИ за периода 2014 - 2017 г.*

	Брой пенсионери			
	2014 г.	2015 г.	2016 г.	2017 г.
ОБЩО	7 599	8 378	8 623	8 878
Германия	2 523	2 553	2 470	2 552
Русия	4 245	4 917	5 167	5 337
Украйна	748	809	870	877
Молдова	83	99	116	112

* Пенсиите се изплащат от дирекция "Европейски регламенти и международни договори" при ЦУ на НОИ

11.8. Брой пенсии, отпуснати въз основа на споразумение между България и Турция за 2013 - 2017 г.

ПОКАЗАТЕЛИ	2013 г.	2014 г.	2015 г.	2016 г.	2017 г.
I. Брой пенсии и добавки - общо	22 380	22 001	21 439	20 760	20 606
1. Брой пенсии за осигурителен стаж и възраст	17 585	16 944	16 320	15 882	15 228
-лични	17 252	16 622	16 013	15 581	14 931
-наследствени	333	322	307	301	297
2. Брой пенсии за инвалидност	1 086	1 082	1 030	1 050	1 035
-лични	577	571	570	556	542
-наследствени	509	511	460	494	493
3. Други добавки	492	470	446		406
4. Добавки по чл.84 от КСО	3 118	3 403	3 540	3 728	3 839
5. Добавки по чл.9 от ЗПГРРЛ	99	102	103	100	98
II. Брой пенсионери - общо	18 505	17 863	17 223	16 782	16 121
III. Брой починали	874	957	1034	867	1001
IV. Брой новоотпуснати пенсии	300	408	443	470	348

Забележка: Пенсиите се отпускат по СПОРАЗУМЕНИЕ между правителството на Република България и правителството на Република Турция за изплащане на български пенсии в Р Турция от 04.11.1998 г. в сила от 01.03.1999 г., необнародвано в ДВ.

Това споразумение не урежда отношенията в областта на социалното осигуряване между двете държави, а урежда само начина на изплащане на пенсии, отпуснати в България на лица, живеещи в Турция. То ще действа до влизане в сила на Спогодба за социално осигуряване между двете страни.

Прилага се спрямо лица, преселили се в Турция след 01.05.1989 г., на които са отпуснати пенсии съгласно българското законодателство или са придобили право на пенсия след тази дата съгласно българското законодателство.

Промени на пенсиите за периода 2016 - 2017 г.

Видове промени	2016 г.	2017 г.
1.ОСНОВНИ РАЗМЕРИ НА ПЕНСИИТЕ	<p>На основание чл. 100 от КСО, Надзорния съвет реши: Пенсиите, отпуснати до 31.12.2015 г., се осъвременяват от 1 юли 2016г. с 2,6 на сто (Протокол № 5 / 16.05.2016 г.).</p> <p>На основание чл.10 от Закона за бюджета на ДОО за 2016 г. от 1 юли 2016 г. минималният размер на пенсията за ОСВ по чл. 68, ал.1 от КСО се промени от 157,44 лв. на 161,38 лв.</p>	<p>Съгласно промените в чл. 70 от КСО, приети с разпоредбите на ЗИД на КСО (ДВ бр.61 от 11 август 2015 г.), от 2017 г. тежестта на една година осигурителен стаж нараства от първо число на всяка следваща календарна година с процент, определен по чл.100, до достигане на 1,5 на сто. Стойността на тежестта на една година осигурителен стаж се определя ежегодно със ЗБДОО, като за 2017 г. е 1,126 (чл.11 от ЗБДОО за 2017г.) или се увеличава с 2,4 %. На основание § 53 от Преходните и заключителни разпоредби на ЗИД на КСО (ДВ бр.61 от 11 август 2015 г.), от 2017 г. пенсиите не се осъвременяват по чл.100 на КСО. Пенсиите отпуснати до 31 декември на предходната година се преизчисляват от 1 юли с нова тежест за всяка година осигурителен стаж, определен по правилото на чл.100 от КСО. Пенсиите за трудова дейност, отпуснати до 31 декември 2016г., се преизчисляват с тежест 1,126 от 1 юли 2017 г.</p>
		<p>На основание §1 от Закона за изменение на ЗБДОО (ДВ, бр.98 от 2016г.), чл.10 от Закона за бюджета на държавното обществено осигуряване се изменя така:"Чл.10. Определя се следния минимален размер на пенсията за осигурителен стаж и възраст по чл.68, ал.1 от КСО за 2017 г.:</p> <ol style="list-style-type: none"> 1. от 1 януари до 30 юни - 161,38 лв.; 2. от 1 юли до 30 септември - 180 лв.; 3. от 1 октомври до 31 декември - 200 лв."
2.КОМПЕНСАЦИИ	<p>С ПМС № 54 / 16.03.2016 г. (Обн., ДВ, бр.22 от 22.03.2016 г.) се одобрява допълнителен трансфер в размер на 50,5 млн. лв. по бюджета на ДОО за 2016 г. за еднократно изплащане на допълнителна сума към пенсиите за м. април 2016 г. Средствата са осигурени за сметка на реструктуриране на разходите и/или трансферите по централния бюджет за 2016 г.</p> <p>Допълнителната сума е в размер 40 лв. и се изплаща на пенсионери, на които пенсията или сборът от пенсиите заедно с добавките и компенсациите към тях за м. април 2016 г. е в размер до 300,00 лв. включително.</p>	<p>С ПМС № 47 / 8.03.2017 г. (Обн., ДВ, бр.22 от 14.03.2017 г.) се одобрява допълнителен трансфер в размер на 51,5 млн. лв. по бюджета на ДОО за 2017 г. за еднократно изплащане на допълнителна сума към пенсиите за месец април 2017 г. Допълнителната сума е в размер 40,00 лв. и се изплаща на пенсионери, на които пенсията или сборът от пенсиите заедно с добавките и компенсациите към тях за месец април 2017 г. е в размер до 314,00 лв. включително.</p>
	<p>С ПМС № 269 / 27.10.2016 г. е одобрен допълнителен трансфер в размер на 50,0 млн. лв. по бюджета на ДОО за 2016 г. за еднократно изплащане на допълнителна сума към пенсиите за м. декември 2016 г. Тези средства се осигуряват за сметка на реструктуриране на разходите и/или трансферите по централния бюджет за 2016 г. Съгласно чл.1 ал.2 допълнителната сума е 40 лв. и се изплаща на пенсионери, на които пенсията или сборът от пенсиите заедно с добавките и компенсациите към тях за м. декември 2016 г. е в размер до 300,00 лв. включително.</p>	<p>В чл.1 ал.1 от ПМС № 253 / 16.11.2017 г. е одобрен допълнителен трансфер в размер на 49,3 млн. лв. по бюджета на ДОО за 2017 г. за еднократно изплащане на допълнителна сума към пенсиите за м.декември 2017 г. Тези средства се осигуряват за сметка на реструктуриране на разходите и/или трансферите по централния бюджет за 2017 г. Съгласно чл.1 ал.2 допълнителната сума е 40 лв.и се изплаща на пенсионери, на които пенсията или сборът от пенсиите заедно с добавките и компенсациите към тях за м. декември 2017 г. е в размер до 321,00 лв. включително.</p>

Видове промени	2016 г.	2017 г.
3. СОЦИАЛНА ПЕНСИЯ	На основание Постановление на Министерски съвет №136 от 8.06.2016 г. размерът на социалната пенсия за старост от 1 юли 2016 г. е 118,14 лв. месечно.	На основание Постановление на Министерски съвет №116 от 22.06.2017 г. размерът на социалната пенсия за старост от 1 юли 2017 г. е 120,98 лв. месечно.
4. ЧУЖДА ПОМОЩ	От 1 юли 2016 г. добавката е в размер 88,61 лв.	От 1 юли 2017 г. добавката е в размер 90,74 лв.
5. ДОБАВКИ ЗА ВETERАНИ	От 1 юли 2016 г. добавката за ветераните и войните по чл.5 от ЗВВ е в размер на 118,14 лв.	От 1 юли 2017 г. добавката за ветераните и войните по чл.5 от ЗВВ е в размер на 120,98 лв.
	От 1 юли 2016 г. доб. за инвалидите от войните по Указ 1611 е в размер на 59,07 лв.	От 1 юли 2017 г. доб. за инвалидите от войните по Указ 1611 е в размер на 60,49 лв.
6. ДОБАВКИ ПО ЧЛ.84 ОТ КСО /вдовишки добавки/	26,5 % от пенсията или сбора от пенсиите на починалия съпруг/съпруга от 1.09.2011 г.на основание чл. 84 от КСО	Както през 2016 г.
7. ДОБАВКИ ЗА СТАРОСТ /над 75г. и над 80г./	От 1 юли 1995 г. на пенсионерите , навършили 75 и 80 год.възраст, се изплащат съответно добавки в размер на 0,15 лв.и 0,23 лв. От 1 януари 2000 г. добавки за старост от отменения ЗП, вече на се отпускат.	Както през 2016 г.
8. ДОБАВКИ ЗА МИНЬОРИ	От 1 юли 1999 г. на пенсионерите по чл. 46, ал. 4 се изплащат добавки в размер на 33,30 лв. От 1 януари 2000 г. според КСО добавките по чл. 46, ал. 4, вече на се отпускат.	Както през 2016 г.
9. ДОБАВКИ по чл.9, ал.1 от ЗПГРРЛ	Месечната добавка по чл. 9 от Закона за политическа и гражданска реабилитация на репресираните лица /ЗПГРРЛ/ се определя в процент от средната пенсия за осигурителен стаж и възраст за предходната календарна година и се преизчислява ежегодно от 1 януари. В тази връзка със заповед № 1016-40-77 от 27.01.2016 г. Управителят на НОИ определи средна пенсия за осигурителен стаж и възраст за 2015 г. в размер на 348,42 лв.	Месечната добавка по чл. 9 от Закона за политическа и гражданска реабилитация на репресираните лица /ЗПГРРЛ/ се определя в процент от средната пенсия за осигурителен стаж и възраст за предходната календарна година и се преизчислява ежегодно от 1 януари. В тази връзка със заповед № 1016-40-108 от 06.02.2017 г. Управителят на НОИ определи средна пенсия за осигурителен стаж и възраст за 2016 г. в размер на 361,96 лв.
10. МИНИМАЛНА РАБОТНА	с ПМС 375 / 28.12.2015 г. за 2016 г. размерът ѝ е 420 лв.	с ПМС 141 / 13.07.2017 г. за 2017 г. размерът ѝ е 460 лв.

Схема за пенсиониране
"първи стълб"

Приложение 2

години	възраст						стаж						точки			
	I-ва категория труд		II -ра категория труд		III-та категория труд		I-ва категория труд		II -ра категория труд		III-та категория труд		I- ва и II - ра категория труд		III-та категория труд	
	мъже	жени	мъже	жени	мъже	жени	мъже	жени	мъже	жени	мъже	жени	мъже	жени	мъже	жени
2000	52	47	57	52	60 г. и 6 м.	55 г. и 6 м.	10 г.	10 г.	15 г.	15 г.			98	88	98	88
2001	52	47	57	52	61	56	10 г.	10 г.	15 г.	15 г.			99	89	99	89
2002	52	47	57	52	61 г. и 6 м.	56 г. и 6 м.	10 г.	10 г.	15 г.	15 г.			100	90	100	90
2003	52	47	57	52	62	57	10 г.	10 г.	15 г.	15 г.			100	90	100	90
2004	52	47	57	52	62 г. и 6 м.	57 г. и 6 м.	10 г.	10 г.	15 г.	15 г.			100	90	100	90
2005	52	47	57	52	63	58	10 г.	10 г.	15 г.	15 г.			100	91	100	91
2006	52	47	57	52	63	58 г. и 6 м.	10 г.	10 г.	15 г.	15 г.			100	92	100	92
2007	52	47	57	52	63	59	10 г.	10 г.	15 г.	15 г.			100	93	100	93
2008	52	47	57	52	63	59 г. и 6 м.	10 г.	10 г.	15 г.	15 г.			100	94	100	94
2009	52	47	57	52	63	60	10 г.	10 г.	15 г.	15 г.			100	94	100	94
2010	52	47	57	52	63	60	10 г.	10 г.	15 г.	15 г.			100	94	100	94
2011	52	47	57	52	63	60	10 г.	10 г.	15 г.	15 г.	37 г.	34 г.	100	94	-	-
2012	52 г. и 4 м.	47 г. и 4 м.	57 г. и 4 м.	52 г. и 4 м.	63 г. и 4 м.	60 г. и 4 м.	10 г.	10 г.	15 г.	15 г.	37 г. и 4 м.	34 г. и 4 м.	100	94	-	-
2013	52 г. и 8 м.	47 г. и 8 м.	57 г. и 8 м.	52 г. и 8 м.	63 г. и 8 м.	60 г. и 8 м.	10 г.	10 г.	15 г.	15 г.	37 г. и 8 м.	34 г. и 8 м.	100	94	-	-
2014	52 г. и 8 м.	47 г. и 8 м.	57 г. и 8 м.	52 г. и 8 м.	63 г. и 8 м.	60 г. и 8 м.	10 г.	10 г.	15 г.	15 г.	37 г. и 8 м.	34 г. и 8 м.	100	94	-	-
2015	52 г. и 8 м.	47 г. и 8 м.	57 г. и 8 м.	52 г. и 8 м.	63 г. и 8 м.	60 г. и 8 м.	10 г.	10 г.	15 г.	15 г.	38 г.	35 г.	100	94	-	-
2016	52 г. и 10 м.	48 г.	57 г. и 10 м.	53 г.	63 г. и 10 м.	60 г. и 10 м.	10 г.	10 г.	15 г.	15 г.	38 г. и 2 м.	35 г. и 2 м.	-	-	-	-
2017	53 г.	48 г. и 4 м.	58 г.	53 г. и 4 м.	64 г.	61 г.	10 г.	10 г.	15 г.	15 г.	38 г. и 4 м.	35 г. и 4 м.	-	-	-	-

Видове пенсии

Наименования	Код на вида пенсия	Нормативен документ, въз основа на който, се отпускат пенсиите (или са били отпуснати)
Брой пенсионери - общо (I+II+III)		
I. Фонд "Пенсии"		
А. Пенсии за трудова дейност - всичко		
1.Инвалидност поради общо заболяване	" 01 "	чл. 74 от КСО (трудова дейност)
2.Пенсии за осигурителен стаж и възраст	" 02 "	чл. 68, чл.68а, 69а и чл.69б от КСО
3.Пенсии за осигурит. стаж и възраст-ЗПЗСК	" 09 "	отм. ЗПЗСК
4.Инвалидност - общо забол. - ЗПЗСК	" 11 "	отм. ЗПЗСК
5.Инвалидност-общо забол.-СВОКна ТПК	" 51 "	отм. Указ за взаимно осигуряване членовете на ТПК (СВОК на ТПК)
6.Пенсии за осигурителен стаж и възраст-СВОК на ТПК	" 52 "	отм. Указ за взаимно осигуряване членовете на ТПК (СВОК на ТПК)
7.Частни занаятчии, търговци и др.	" 53 "	отм. Указ за взаимно осигуряване членовете на ТПК (СВОК на ТПК)
Б. Пенсии за лицата по чл. 69 от КСО		
1.Инвалидност поради общо заболяване	"31 "	чл. 74 от КСО (за лицата по чл.69 от КСО)
2.Пенсии за осигурителен стаж и възраст	" 32 "	чл. 69 от КСО
II. Фонд "Пенсии, несвързани с трудова дейност"		
1.Старост/Поборнически/	" 33 "	отм. ЗП
2.Пенсии за военна инвалидност	" 34 "	чл. 85 от КСО
3.Народни по отм.чл.28	" 35 "	отм. ЗП
4.Народни по чл.30А	" 36 "	отм. ЗП
5.За особени заслуги	" 37 "	чл. 91 от КСО
6.Пенсии за гражданска инвалидност	" 38 "	чл. 87 от КСО
7.Старост на частни земеделски стопани	" 42 "	отм. ЗОО/1949 г.
8.С отделен указ	" 43 "	отм. ЗП
9.Социални пенсии за инвалидност	" 44 "	чл. 90 от КСО
10.Персонални пенсии	" 45 "	чл. 92 от КСО
11.Социални пенсии за старост	" 46 "	чл. 89 от КСО
III. Фонд "Трудова злополука и професионална болест"		
А. Пенсии за трудова дейност - всичко		
1.Инвалидност поради трудова злополука и професионална болест	" 00 "	чл. 78 от КСО (трудова дейност)
2.Инвалидност поради трудова злополука и професионална болест - ЗПЗСК	" 10 "	отм. ЗПЗСК
3.Инвалидност поради трудова злополука и професионална болест - СВОК на ТПК	" 50 "	отм. Указ за взаимно осигуряване членовете на ТПК (СВОК на ТПК)
Б. Пенсии за лицата по чл. 69 от КСО		
1.Инвалидност поради трудова злополука и професионална болест	" 30 "	чл. 78 от КСО (за лицата по чл.69 от КСО)
Учителски пенсионен фонд		
Пенсия по чл.69в , ал.2 и ал.4 от КСО	" 62 "	чл. 69в, ал.2 и ал.4 от КСО

НАЦИОНАЛЕН ОСИГУРИТЕЛЕН ИНСТИТУТ

ДИРЕКЦИЯ “ АНАЛИЗ, ПЛАНИРАНЕ И ПРОГНОЗИРАНЕ” ОТДЕЛ “СТАТИСТИКА, АКТЮЕРСКИ АНАЛИЗИ И ПРОГНОЗИ”

Статистическият годишник е систематизиран и съставен от отдел “Статистика, актюерски анализи и прогнози” към Дирекция “Анализ, планиране и прогнозиране” на НОИ. При разработването на справочника са използвани КСО, Социално осигуряване 2017, изд. на НОИ, годишните статистически табулограми за пенсиите, разработени от Дирекция “Информационни системи и моделиране на бизнес процеси” към НОИ, тримесечните статистически бюлетини за пенсиите, изготвени от отдел “Статистика, актюерски анализи и прогнози” към Дирекция “Анализ, планиране и прогнозиране”, данни от Националния статистически институт и др. Данните в раздела международни спогодби са предоставени от дирекция “Европейски регламенти и международни договори”.

Статистическият годишник има вариант и на електронен носител.

Дата на издаване: м. септември 2018 г.