

РЕПУБЛИКА БЪЛГАРИЯ
НАЦИОНАЛЕН ОСИГУРИТЕЛЕН ИНСТИТУТ



СТАТИСТИЧЕСКИ ГОДИШНИК
ПЕНСИИ
2016 г.

СОФИЯ 2017 г.

СЪДЪРЖАНИЕ

ПРЕДГОВОР	8
<u>1. ПЕНСИОНЕРИ И ПЕНСИИ ОТ ДЪРЖАВНОТО ОБЩЕСТВЕНО ОСИГУРЯВАНЕ</u>	
1.1. Население, осигурени лица, пенсии и пенсионери за периода 2012-2016 г.	11
1.2. Основни показатели, характеризиращи пенсионерите с лични пенсии за ОСВ, за периода 2012-2016 г.	12
1.3. Средна работна заплата, среден осигурителен доход и средна пенсия за периода 2012-2016 г.	13
<u>2. БРОЙ НА ПЕНСИИТЕ И ПЕНСИОНЕРИТЕ ОБЩО И ПО ВИДОВЕ ПЕНСИИ</u>	
2.1. Брой на пенсионерите по вид на водещата пенсия към 31.12.2016 г.	15
2.2. Брой на пенсионерите по вид и пол на водещата пенсия към 31.12.2016 г.	16
2.3. Брой на пенсионерите (общо лични и наследствени) за периода 2015-2016 г. към 31.12. на съответната година	17
2.4. Брой на пенсиите към 31.12.2016 г.	19
2.5. Брой на пенсиите по вид и пол на пенсионерите към 31.12.2016 г.	20
2.6. Брой на пенсиите (общо лични и наследствени) за периода 2015-2016 г. към 31.12. на съответната година	21
2.7. Брой на пенсиите и на получаваните повече от една пенсия от един пенсионер към 31.12.2015 г. и към 31.12.2016 г.	23
2.8. Брой на пенсиите по видове пенсии и поредност на пенсиите към 31.12.2016г.	24
2.9. Брой на пенсионерите с новоотпуснати пенсии през 2016 г.	25
2.10. Брой на пенсионерите с новоотпуснати лични пенсии по пол, вид и причина на отпускане през 2016 г.	26
2.11. Брой на пенсионерите с новоотпуснати наследствени пенсии по пол, вид и причина на отпускане през 2016 г.	27
2.12. Брой на пенсионерите с новоотпуснати пенсии по пол, вид и причина на отпускане през 2016 г.	28
2.13. Брой на пенсионерите с новоотпуснатите пенсии (общо лични и наследствени) за периода 2015-2016 г.	29
2.14. Брой новоотпуснати лични пенсии, разпределени по вид и поредност на пенсията през 2016 г.	30
2.15. Брой новоотпуснати наследствени пенсии, разпределени по вид и поредност на пенсията през 2016 г.	31
2.16. Брой новоотпуснати пенсии (лични и наследствени), разпределени по вид и поредност на пенсията през 2016 г.	32
2.17. Брой на изменените пенсии през 2016 г.	33
2.18. Брой на изменените пенсии (общо лични и наследствени) за периода 2015 – 2016 г.	34
2.19. Брой на прекратените пенсии (включително преминалите от едно ТП на НОИ в друго и променилите вида на пенсията си) през 2016 г.	35
2.20. Брой на прекратените пенсии през 2016 г.	36
2.21. Брой на прекратените пенсии (общо лични и наследствени) за периода 2015-2016 г.	37
2.22. Брой на личните пенсии за осигурителен стаж и възраст, разпределени по категории труд към 31.12.2016 г.	39
2.23. Брой на пенсионерите с лични пенсии за осигурителен стаж и възраст, отпуснати при непълнен осигурителен стаж за периода 1970-2016 г.	40
2.24. Брой на личните пенсии за инвалидност по видове пенсии и процент намалена работоспособност към 31.12.2016 г.	41
2.25. Брой на пенсионерите в работоспособна възраст за периода 2012-2016 г.	42
2.26. Брой на социалните пенсии, отпуснати за старост и за инвалидност за периода 2012-2016 г.	44
2.27. Брой на пенсиите, отпуснати на наследници, съобразно родствената връзка с наследодателя по фондове на ДОО към 31.12.2016 г.	45
2.28. Брой на пенсиите, отпуснати на наследници, съобразно родствената връзка с наследодателя за периода 2012-2016 г.	46
2.29. Брой на прекратените пенсии по причини на прекратяване и фондове на ДОО към 31.12.2016 г.	47

2.30.	Брой на прекратените пенсии по причини на прекратяване за периода 2012 - 2016 г.	48
2.31.	Брой на прекратените лични пенсии поради смърт по видове пенсии и фондове на ДОО през 2016 г., както и средна продължителност в години за получаване на една пенсия от мъжете, жените и общо	49
2.32.	Брой на прекратените лични пенсии поради смърт по видове пенсии независимо от фондовете на ДОО и поради рехабилитиране при пенсиите за инвалидност през 2016 г., както и средна продължителност в години за получаване на една пенсия от мъжете, жените и общо	50
2.33.	Брой и средни основни месечни размери на личните пенсии, отпуснати за трудова дейност през 2016 г., на военизирани лица и други служители и работници, работещи при специални условия	51
2.34.	Брой на отпуснатите пенсии през 2016 г. с осигурителен стаж и вноски от държавния бюджет	52
2.35.	Брой осигурени лица, получаващи лични пенсии за осигурителен стаж и възраст през 2015 г.	53
2.36.	Брой осигурени лица, получаващи лични пенсии за осигурителен стаж и възраст през 2016 г.	57

3. БРОЙ ПЕНСИОНЕРИ ПО ВЪЗРАСТОВИ ГРУПИ, ВИДОВЕ ПЕНСИИ И ПОЛ

3.1.	Брой и структура на пенсионерите с новоотпуснати лични пенсии по групи възраст и пол за периода 2008-2016 г.	62
3.2.	Брой и структура на пенсионерите с новоотпуснати наследствени пенсии по групи възраст и пол за периода 2008-2016 г.	63
3.3.	Брой и структура на пенсионерите с новоотпуснати пенсии по групи възраст и пол за периода 2008-2016 г.	64
3.4.	Брой и структура на пенсионерите с новоотпуснати лични пенсии за ОСВ по групи възраст и пол за периода 2008-2016 г.	65
3.5.	Брой и структура на пенсионерите с новоотпуснати наследствени пенсии за ОСВ по групи възраст и пол за периода 2008-2016 г.	66
3.6.	Брой и структура на пенсионерите с новоотпуснати пенсии за ОСВ по групи възраст и пол за периода 2008-2016 г.	67
3.7.	Брой и структура на пенсионерите с новоотпуснати лични пенсии за инвалидност поради общо заболяване по групи възраст и пол за периода 2008-2016 г.	68
3.8.	Брой и структура на пенсионерите с новоотпуснати наследствени пенсии за инвалидност поради общо заболяване по групи възраст и пол за периода 2008-2016 г.	69
3.9.	Брой и структура на пенсионерите с новоотпуснати пенсии за инвалидност поради общо заболяване по групи възраст и пол за периода 2008-2016 г.	70
3.10.	Брой на пенсионерите с лични пенсии по възрастови групи, видове пенсии и пол към 31.12.2016 г.	71
3.11.	Брой на пенсионерите с наследствени пенсии по възрастови групи, видове пенсии и пол към 31.12.2016 г.	74
3.12.	Брой на пенсионерите по възрастови групи, видове пенсии и пол към 31.12.2016 г.	77
3.13.	Брой и структура на пенсионерите с лични пенсии по групи възраст и пол за периода 2008-2016 г.	80
3.14.	Брой и структура на пенсионерите с наследствени пенсии по групи възраст и пол за периода 2008-2016 г.	81
3.15.	Брой и структура на пенсионерите по групи възраст и пол за периода 2008-2016 г.	82
3.16.	Брой и структура на пенсионерите с лични пенсии за ОСВ по групи възраст и пол за периода 2008-2016 г.	83
3.17.	Брой и структура на пенсионерите с наследствени пенсии за ОСВ по групи възраст и пол за периода 2008-2016 г.	84
3.18.	Брой и структура на пенсионерите с пенсии за ОСВ по групи възраст и пол за периода 2008-2016 г.	85
3.19.	Брой и структура на пенсионерите с лични пенсии за ИОЗ (чл.74 от КСО) по групи възраст и пол за периода 2008-2016 г.	86

3.20.	Брой и структура на пенсионерите с наследствени пенсии за ИОЗ (чл.74 от КСО) по групи възраст и пол за периода 2008-2016 г.	87
3.21.	Брой и структура на пенсионерите с пенсии за ИОЗ (чл.74 от КСО) по групи възраст и пол за периода 2008-2016 г.	88
4.	<u>СРЕДЕН ИНДИВИДУАЛЕН КОЕФИЦИЕНТ ПО ВИДОВЕ ПЕНСИИ И ПОЛ, И РАЗПРЕДЕЛЕНИЕ НА ПЕНСИОНЕРИТЕ ПО ГРУПИ РАЗМЕРИ НА ИНДИВИДУАЛНИЯ КОЕФИЦИЕНТ</u>	
4.1.	Средна месечна работна заплата и среден месечен осигурителен доход за страната за изчисляване на индивидуален коефициент за периода 1948-2016 г.	90
4.2.	Средномесечен и дванадесет месечен осигурителен доход за страната за периода 2000-2016 г.	93
4.3.	Среден индивидуален коефициент на пенсионерите с лични първи пенсии по видове и пол към 31.12.2016 г.	99
4.4.	Среден индивидуален коефициент на пенсионерите с новоотпуснати първи пенсии по видове и пол през 2016 г.	100
4.5.	Разпределение на пенсионерите с новоотпуснати лични първи пенсии за ОСВ по размер на индивидуалния коефициент, пол и среден осигурителен стаж на пенсионерите през 2016 г.	101
4.6.	Разпределение на пенсионерите с лични първи пенсии за ОСВ по размер на индивидуалния коефициент, пол и среден осигурителен стаж към на пенсионерите 31.12.2016 г.	107
4.7.	Разпределение на пенсионерите с лични първи пенсии за инвалидност поради общо заболяване по размер на индивидуалния коефициент, пол и среден осигурителен стаж на пенсионерите към 31.12.2016 г.	113
4.8.	Разпределение на пенсионерите с лични първи пенсии за инвалидност поради трудова злополука и професионална болест по размер на индивидуалния коефициент и пол на пенсионерите към 31.12.2016 г.	119
4.9.	Разпределение на пенсионерите с лични първи пенсии за ОСВ по среден размер на индивидуалния коефициент, групи възраст, пол и среден основен месечен размер на пенсията към 31.12.2016 г.	122
4.10.	Разпределение на пенсионерите с лични първи пенсии за инвалидност поради общо заболяване по среден размер на индивидуалния коефициент, групи възраст, пол и среден основен месечен размер на пенсията към 31.12.2016 г.	125
4.11.	Разпределение на пенсионерите с лични първи пенсии за инвалидност поради трудова злополука и професионална болест по среден размер на индивидуалния коефициент, възраст, пол и среден основен месечен размер на пенсията към 31.12.2016 г.	128
5.	<u>БРОЙ НА ПЕНСИИТЕ И ПЕНСИОНЕРИТЕ, РАЗПРЕДЕЛЕНИ ПО ГРУПИ МЕСЕЧНИ РАЗМЕРИ НА ПЕНСИИТЕ</u>	
5.1.	Брой на пенсионерите, разпределени по групи основни месечни размери на пенсията им, без тези получавани като втори и следващи, към 31.12.2016 г.	132
5.2.	Брой на пенсионерите по групи месечни размери на пенсията им към 31.12.2016 г.	134
5.3.	Брой на пенсионерите за ОСВ, разпределени по групи месечни размери на пенсията им към 31.12.2016 г.	136
5.4.	Брой на пенсионерите по групи месечни размери на изплащаните им пенсии за периода 2012-2016 г. към 31.12. на съответната година.	137
5.5.	Брой на пенсионерите по групи месечни размери на пенсията без добавките и възрастови групи към 31.12.2016 г.	138
5.6.	Брой на пенсионерите по групи месечни размери на пенсията без добавките, и възрастови групи и пол към 31.12.2016 г.	141
5.7.	Брой на пенсията с минимални размери към 31.12.2016 г., разпределени по вид на водещата пенсия и процент на намалена работоспособност.	144
5.8.	Разпределение на пенсионерите с месечен размер на първата пенсия, приравнен на минималния и сума на разликата между получавания и действителния месечен размер към 31.12.2016 г.	147
5.9.	Разпределение на пенсионерите с месечен размер на първата пенсия, ограничен на максималния и сума на разликата между получавания и действителния месечен размер към 31.12.2016 г.	148

6.	<u>РАЗХОДИ ЗА ПЕНСИИ</u>	
6.1.	Разходи за пенсии към 31.12.2016 г.	150
6.2.	Разходи за пенсии по фондове към 31.12.2016 г.	151
6.3.	Разходи за пенсии по видове пенсии за периода 2011-2016 г. към 31.12. на съответната година	152
7.	<u>СРЕДНИ МЕСЕЧНИ РАЗМЕРИ НА ПЕНСИИТЕ , СРЕДЕН ОСИГУРИТЕЛЕН СТАЖ И СРЕДНИ ВЪЗРАСТИ НА ПЕНСИОНЕРИТЕ</u>	
7.1.	Среден брой пенсионери и среден размер пенсия на един пенсионер по видове пенсии за 2016 г.	156
7.2.	Средни основни месечни размери на пенсиите по видове пенсии към 31.12.2016 г.	157
7.3.	Средногодишен брой пенсионери по видове пенсии и пол за 2016 г.	158
7.4.	Средни месечни размери на изплащаните пенсии по видове пенсии и пол, средногодишно за 2016 г.	159
7.5.	Средни основни месечни размери на пенсиите по видове пенсии и пол, средногодишно за 2016 г.	160
7.6.	Средни основни месечни размери на новоотпуснатите пенсии за 2015 г. и изменените и прекратените пенсии през 2016 г.	161
7.7.	Среден осигурителен стаж на пенсионерите с лични пенсии за осигурителен стаж и възраст за периода 2012-2016 г.	163
7.8.	Среден осигурителен стаж на пенсионерите с лични пенсии за осигурителен стаж и възраст, по пол на лицата за периода 2012-2016 г.	164
7.9.	Относителен брой и среден осигурителен стаж на пенсионерите с лични пенсии за осигурителен стаж и възраст (общо) по категория труд, групи осигурителен стаж и пол на лицата (състояние към 31.12.2016 г.).	166
7.10.	Относителен брой и среден осигурителен стаж на пенсионерите с лични пенсии за осигурителен стаж и възраст (чл.68, чл.68а, чл.69а и чл.69б от КСО) по категория труд, групи осигурителен стаж и пол на лицата (състояние към 31.12.2016 г.)	168
7.11.	Относителен брой и среден осигурителен стаж на пенсионерите с лични пенсии за осигурителен стаж и възраст (СВОЧ на ТПК) по категория труд, групи осигурителен стаж и пол на лицата (състояние към 31.12.2016 г.).	170
7.12.	Относителен брой и среден осигурителен стаж на пенсионерите с лични пенсии за осигурителен стаж и възраст (чл.69 от КСО) по категория труд, групи осигурителен стаж и пол на лицата (състояние към 31.12.2016 г.).	172
7.13.	Относителен брой и среден осигурителен стаж на пенсионерите с лични пенсии за осигурителен стаж и възраст (общо) по категория труд, групи осигурителен стаж и пол на лицата (новоотпуснати през 2016 г.).	174
7.14.	Относителен брой и среден осигурителен стаж на пенсионерите с лични пенсии за осигурителен стаж и възраст (чл.68, чл.68а, чл.69а и чл.69б от КСО) по категория труд, групи осигурителен стаж и пол на лицата (новоотпуснати през 2016 г.)	176
7.15.	Относителен брой и среден осигурителен стаж на пенсионерите с лични пенсии за осигурителен стаж и възраст (чл.69 от КСО) по категория труд, групи осигурителен стаж и пол на лицата (новоотпуснати през 2016 г.).	178
7.16.	Средни възрасти на пенсионерите с лични пенсии за периода 2015 - 2016 г. към 31.12. на съответната година.	179
7.17.	Средни възрасти на пенсионерите с лични новоотпуснати пенсии за периода 2015 – 2016 г.	180
7.18.	Средни възрасти на пенсионерите с лични пенсии за ОСВ общо, по категории труд и пол на лицата за 2015-2016 г.	181
7.19.	Среден осигурителен стаж и средна възраст на пенсионерите с новоотпуснати лични пенсии за ОСВ (чл.68, чл.68а, чл.69а и чл.69б от КСО) за периода 2012-2016 г.	182
7.20.	Средни възрасти и среден осигурителен стаж на пенсионерите с лични пенсии за инвалидност поради общо заболяване по процент на намалена работоспособност	183
7.21.	Среден осигурителен стаж на пенсионерите с пенсии за инвалидност поради общо заболяване (без вторите) по пол и процент на намалена	

работоспособност към 31.12.2016 г.	184
7.22. Средна възраст на пенсионерите с пенсии за инвалидност поради общо заболяване по пол и процент на намалена работоспособност към 31.12.2016г.	185
7.23. Новоотпуснати наследствени пенсии за инвалидност през 2016 г. (инвалидност поради общо заболяване и трудова злополука и професионална болест) по пол и възрастови групи на лицата, средни възрасти и очаквана продължителност на получаване на пенсиите	186
7.24. Новоотпуснати наследствени пенсии през 2016 г. за осигурителен стаж и възраст по пол, възрастови групи на лицата, средни възрасти и очаквана продължителност на получаване на пенсия	187
 <u>8. ДОБАВКИ КЪМ ПЕНСИИТЕ</u>	
8.1. Брой на добавките към пенсиите, разпределени по вид на пенсията и вид на добавките към 31.12.2016 г.	189
8.2. Брой и средна възраст на вдовците и вдовиците, съгласно чл. 84 от КСО, разпределени по вид на водещата пенсия и пол на пенсионерите към 31.12.2016 г.	190
8.3. Брой и среден месечен размер на добавките по чл. 84 от КСО, отпуснати на вдовците и вдовиците, разпределени по вид на добавката и пол на пенсионерите към 31.12.2016 г.	191
8.4. Брой и среден месечен размер на добавките по чл. 84 от КСО, отпуснати на вдовците и вдовиците, разпределени по вид на основната пенсия и на получаваната добавка към основната пенсия към 31.12.2016 г. ..	192
8.5. Брой на пенсиите, към които се получават добавки, общо и по фондове на ДОО към 31.12.2016 г.	193
8.6. Брой на пенсиите, към които се получават добавки за периода 2012-2016 г. към 31 декември на съответната година.	196
8.7. Брой на пенсионерите, на които е отпусната чужда помощ, разпределени по вид на водещата пенсия, за периода 1.01.2016-31.12.2016 г.	197
 <u>9. ПЕНСИИ ПО ТП НА НОИ</u>	
9.1. Брой на пенсиите и пенсионерите по ТП на НОИ към 31.12.2016 г.	199
9.2. Брой на пенсиите по видове и ТП на НОИ към 31.12.2016 г.	204
9.3. Брой на пенсионерите с лични пенсии за инвалидност поради общо заболяване работници, служители и членове на СВОК по ТП на НОИ и групи инвалидност към 31.12.2016 г.	209
9.4. Относителен дял на броя на пенсионерите с лични пинсии за инвалидност поради общо заболяване по ТП на НОИ и групи инвалидност към 31.12.2016г.	210
9.5. Брой на новоотпуснати, изменени и прекратени пенсии през 2016 г., по ТП на НОИ и фондове на ДОО.	211
9.6. Брой на новоотпуснатите пенсии (лични и наследствени) разпределени по ТП на НОИ, фондове и поредност на пенсията за 2016 г.....	216
9.7. Разходи за пенсии по видове и ТП на НОИ към 31.12.2016 г.	221
9.8. Средни месечни размери на изплатените пенсии по ТП на НОИ за 2016 г.	228
9.9. Брой на добавките към пенсиите към 31.12.2016 г., разпределени по ТП на НОИ и вид на добавките.	229
9.10. Брой на пенсионерите, на които е отпусната чужда помощ, разпределени по ТП на НОИ за периода 1.01.2016 -31.12.2016 г.	230
9.11. Брой и сума на пенсиите, изплащани по банков път и ТП на НОИ за декември 2016 г.	231
9.12. Брой на пенсиите със запори по ТП на НОИ за декември 2016 г.	236
 <u>10. ПЕНСИИ, ИЗПЛАЩАНИ ОТ УЧИТЕЛСКИЯ ПЕНСИОНЕН ФОНД</u>	
10.1. Брой пенсионери от УПФ към 31.12.2016 г.	242
10.2. Брой на новоотпуснатите, изменени и прекратени пенсии от УПФ (чл.69в, ал.2 и ал.4 от КСО) за периода 1.01.2016 г. - 31.12.2016 г.	243
10.3. Брой на пенсионерите от УПФ (чл.69в, ал.2 и ал.4 от КСО) по възрастови	

групи към 31.12.2016 г.	244
10.4. Брой на пенсионерите от УПФ (чл.69в, ал.2 и ал.4 от КСО), по възрастови групи (новоотпуснати през 2016 г.).	245
10.5. Брой на прекратените и спрени пенсии по причини на прекратяване от УПФ през 2016 г.	246
10.6. Брой пенсионери с учителски осигурителен стаж, пенсионирали се по чл.69в, ал.2 от КСО към 31.12.2016 г.	247
10.7. Брой пенсионери с учителски осигурителен стаж, пенсионирали се след навършване на възрастта по чл.68, ал.1, до изпълнение на условията за придобиване право на пенсия по чл.68, ал. 3 (по чл.69в, ал.4 от КСО) към 31.12.2016 г.	248
10.8. Брой пенсионери с учителски осигурителен стаж, положен след 1.01.1997г. с права на добавка от УПФ за периода към 31.12.2016 г.	249
10.9. Разпределение на броя на пенсионерите от УПФ (чл.69в, ал.2 и ал.4 от КСО) по размер на индивидуалният коефициент, пол и среден осигурителен стаж на пенсионерите към 31.12.2016 г.	250
10.10. Разпределение на броя на пенсионерите от УПФ (чл.69в, ал.2 и ал.4 от КСО) по размер на индивидуалният коефициент, групи възраст, пол и среден месечен размер на пенсията към 31.12.2016 г.	251
10.11. Брой на пенсионерите от УПФ, пенсионирани по чл.69в, ал.2 и ал.4 от КСО, разпределени по групи основни месечни размери на пенсиите им към 31.12.2016 г.	252
10.12. Брой на пенсионерите от УПФ, пенсионирани по чл.69в, ал.2 и ал.4 от КСО, разпределени по групи месечни размери на пенсиите им към 31.12.2016 г. ...	252
10.13. Брой пенсионери с учителски осигурителен стаж, пенсионирани по чл.69в, ал.2 от КСО по ТП на НОИ към 31.12.2016 г.	253
10.14. Брой пенсионери с учителски осигурителен стаж, пенсионирали се по чл.69в, ал.4 от КСО по ТП на НОИ, към 31.12.2016 г.	254
10.15. Брой пенсионери с учителски осигурителен стаж, положен след 1.01.1997г., пенсионирали се по чл.69в, ал.3 от КСО по ТП на НОИ към 31.12.2016 г.	255
10.16. Брой на новоотпуснатите, изменени и прекратени пенсии от УПФ (чл.69в, ал.2 и ал.4 от КСО), разпределени по ТП на НОИ	256
10.17. Разходи за пенсии от УПФ към 31.12.2016 г.	257
10.18. Разходи за пенсии от УПФ по ТП на НОИ към 31.12.2016 г.	257
<u>11. ПЕНСИИ, ИЗПЛАЩАНИ ПО ЕРМД И СПОРАЗУМЕНИЯ</u>	
11.1. Брой пенсии и добавки по ЕРМД, на лица със стаж в други държави за 2012-2016 г. по страни.	259
11.2. Брой пенсии за осигурителен стаж и възраст по ЕРМД, на лица със стаж в други държави по страни за 2012-2016 г.	260
11.3. Брой пенсии за инвалидност поради общо заболяване по ЕРМД, на лица със стаж в други държави по страни за 2012-2016 г.	261
11.4. Брой пенсионери с пенсии по ЕРМД по местоживееене (чужбина и България) по страни за 2012-2016 г.	262
11.5. Брой български пенсии и добавки и брой пенсионери по ЕРМД, на лица с адрес в чужбина по страни за 2016 г.....	263
11.6. Брой български пенсии и добавки по ЕРМД, на лица с адрес в чужбина, на които пенсиите се изплащат в чужбина по страни за 2016 г.....	264
11.7. Брой пенсионери получаващи чужди пенсии в България, изплащани с посредничеството на НОИ за 2016 г.	265
11.8. Брой пенсии, отпуснати въз основа на споразумение между България и Турция за периода 2012-2016 г.	266
Приложение 1. Промени на пенсиите за периода 2014 - 2016 г.	267
Приложение 2. Схема за пенсиониране по КСО за периода за 2000 – 2016 г.	269
Приложение 3. Видове пенсии по КСО	270

ИЗПОЛЗВАНИ СЪКРАЩЕНИЯ

КСО -	КОДЕКС ЗА СОЦИАЛНО ОСИГУРЯВАНЕ
ПЗР -	ПРЕХОДНИ И ЗАКЛЮЧИТЕЛНИ РАЗПОРЕДБИ
ПМС -	ПОСТАНОВЛЕНИЕ НА МИНИСТЕРСКИЯ СЪВЕТ
ДВ -	ДЪРЖАВЕН ВЕСТНИК
ДОО -	ДЪРЖАВНО ОБЩЕСТВЕНО ОСИГУРЯВАНЕ
ДДС -	ДАНЪК ДОБАВЕНА СТОЙНОСТ
ЗЗРСИИ -	ЗАКОН ЗА ЗАЩИТА, РЕХАБИЛИТАЦИЯ И СОЦИАЛНА ИНТЕГРАЦИЯ НА ИНВАЛИДИ
ЗПЗСК -	ЗАКОН ЗА ПЕНСИИТЕ НА ЗЕМЕДЕЛСКИТЕ СТОПАНИ КООПЕРАТОРИ
ЗПГРРЛ -	ЗАКОН ЗА ПОЛИТИЧЕСКА И ГРАЖДАНСКА РЕАБИЛИТАЦИЯ НА РЕПРЕСИРАНИТЕ ЛИЦА
ЗП -	ЗАКОН ЗА ПЕНСИИТЕ
СВОК на ТПК -	СЪВЕТ ЗА ВЗАИМНО ОСИГУРЯВАНЕ НА ЧЛЕНОВЕТЕ НА ТРУДОВО ПРОИЗВОДИТЕЛНИТЕ КООПЕРАЦИИ
ТП на НОИ	ТЕРИТОРИАЛНО ПОДЕЛЕНИЕ НА НОИ
ОСВ -	ОСИГУРИТЕЛЕН СТАЖ И ВЪЗРАСТ
ИОЗ -	ИНВАЛИДНОСТ ПОРАДИ ОБЩО ЗАБОЛЯВАНЕ
УПФ -	УЧИТЕЛСКИ ПЕНСИОНЕН ФОНД
ДБ -	ДЪРЖАВЕН БЮДЖЕТ
ЕРМД -	ЕВРОПЕЙСКИ РЕГЛАМЕНТИ И МЕЖДУНАРОДНИ ДОГОВОРИ
ОВ -	ОТЕЧЕСТВЕНА ВОЙНА

ПРЕДГОВОР

Статистическият годишник съдържа значителна по обем отчетна информация за движението и състоянието на пенсиите, отпускани по Част първа на Кодекса за социално осигуряване (ДВ, бр.67/2003 г.) през 2016 г., а за редица показатели и за периода 2008 – 2016 г. и 2012 – 2016 г., което дава възможност да се правят сравнителни анализи и изводи за промените, които са настъпили през последните години.

През 2016 г. бяха извършени следните промени в нормативната база, свързани с пенсиите, изплащани от държавно обществено осигуряване през годината:

1. Месечната добавка по чл.9 от Закона за политическа и гражданска реабилитация на репресираните лица /ЗПГРРЛ/ се определя в процент от средната пенсия за осигурителен стаж и възраст за предходната календарна година и се преизчислява ежегодно от 1 януари. В тази връзка със заповед № 1016-40-77 от 27.01.2016 г. Управителят на НОИ определи средна пенсия за осигурителен стаж и възраст за 2015 г. в размер на 348,42 лв. Средният брой на тези добавки през 2016г. е 9 379, а средният месечен размер – 79,19 лв.

2. Със Закона за изменение и допълнение на КСО (ДВ бр.61/11.08.2015 г.) се въведе промени във фондовата организация на социалното осигуряване от 1 януари 2016 г като се създаде фонд „Пенсии за лицата по чл.69“.

3. От 1 януари 2016 г.:

- със Закона за изменение и допълнение на КСО (§ 21 от ЗИД на КСО, ДВ бр. 61 от 11 август 2015) се прие новия чл. 68 а от КСО, с който се въведе възможност за отпускане на пенсия за осигурителен стаж и възраст в намален размер на лицата, на които не им достигат до 12 месеца възраст, но имат необходимия осигурителен стаж, като пенсията им се намалява пожизнено с 0,4 на сто за всеки недостигащ месец;

- с новия чл. 69б от КСО (§24 от ЗИД на КСО, ДВ бр. 61 от 11 август 2015 г.)се създаде постоянно действаща разпоредба, която урежда правото на ранно пенсиониране от ДОО на работещите при условията на първа и втора категория труд. Според нея лицата, които не отговарят на условията за пенсиониране от професионален пенсионен фонд по чл. 168 на КСО или са променили осигуряването си по чл. 4в от КСО, могат да получат пенсия за осигурителен стаж и възраст от ДОО преди навършване на възрастта по чл. 68, ал. 1, при определени условия.

4. На основание чл.10 от Закона за бюджета на ДОО за 2016 г. от 1 юли 2016 г. минималният размер на пенсията за ОСВ по чл. 68, ал.1 от КСО се промени от 157,44 лв. на 161,38 лв.

5. На основание чл. 100 от КСО, Надзорния съвет реши: Пенсиите, отпуснати до 31.12.2015 г., се осъвременяват от 1 юли 2016г. с 2,6 на сто (Протокол № 5 / 16.05.2016 г.).

6. На основание Постановление на Министерски съвет №136 от 8.06.2016г. размерът на социалната пенсия за старост от 1 юли 2016 г. се промени от 115,15 лв. на 118,14 лв. месечно.

7. С ПМС № 54 / 16.03.2016 г. (Обн., ДВ, бр.22 от 22.03.2016 г.) се одобрява допълнителен трансфер в размер на 50,5 млн. лв. по бюджета на ДОО за 2016 г. за еднократно изплащане на допълнителна сума към пенсиите за м. април 2016 г. Средствата са осигурени за сметка на реструктуриране на разходите и/или трансферите по централния бюджет за 2016 г. Допълнителната сума е в размер 40 лв. и се изплаща на пенсионери, на които пенсията или сборът от пенсиите заедно

с добавките и компенсациите към тях за м. април 2016 г. е в размер до 300,00 лв. включително.

8. С ПМС № 269 / 27.10.2016 г. е одобрен допълнителен трансфер в размер на 50,0 млн. лв. по бюджета на ДОО за 2016 г. за еднократно изплащане на допълнителна сума към пенсиите за м. декември 2016 г. Тези средства се осигуряват за сметка на реструктуриране на разходите и/или трансферите по централния бюджет за 2016 г. Съгласно чл.1 ал.2 допълнителната сума е 40 лв. и се изплаща на пенсионери, на които пенсията или сборът от пенсиите заедно с добавките и компенсациите към тях за м. декември 2016 г. е в размер до 300,00 лв. включително.

В раздел първи на статистическия годишник са представени обобщени показатели, характеризиращи пенсиите в държавното обществено осигуряване и основни икономически, демографски и социални показатели за периода 2012 - 2016г.

В следващите раздели е представена информация за:

- броя на пенсиите и пенсионерите общо и по видове пенсии;
- броя на пенсионерите по възрастови групи, видове пенсии и пол;
- средния индивидуален коефициент по видове пенсии и пол, разпределение на пенсионерите по групи и размери на индивидуалния коефициент
- броя на пенсиите и пенсионерите, разпределени по групи месечни размери на пенсиите;
- разходите за пенсии;
- средните месечни размери на пенсиите, среден осигурителен стаж и средни възрасти на пенсионерите;
- добавките към пенсиите;
- пенсиите по ТП на НОИ.

В самостоятелни раздели е систематизирана и информацията, характеризираща пенсионерите и пенсиите от Учителския пенсионен фонд и информация за броя на пенсиите, изплащани по Европейски регламенти и международни договори и споразумения .

1. ПЕНСИОНЕРИ И ПЕНСИИ ОТ ДЪРЖАВНОТО ОБЩЕСТВЕНО ОСИГУРЯВАНЕ

1.1. Население, осигурени лица, пенсии и пенсионери
за периода 2012 - 2016 г.

ПОКАЗАТЕЛИ	2012 г.	2013 г.	2014 г.	2015 г.	2016 г.
I. АБСОЛЮТНИ ДАННИ (в хил.бр.)					
1. ОБЩ БРОЙ НА НАСЕЛЕНИЕТО					
- В края на годината	7 284,6	7 245,7	7 202,2	7 153,8	7 101,9
- Средногодишно	7 305,9	7 265,1	7 223,9	7 178,0	7 127,8
2. РЕГИСТРИРАНИ БЕЗРАБОТНИ					
- В бюрата по труда към 31 декември	375,8	386,2	351,1	328,9	261,0
- Средногодишно	364,5	371,4	366,5	330,8	284,7
3. ОСИГУРЕНИ ЛИЦА ОБЩО-ср. год. брой	2 770,0	2 729,8	2 735,1	2 755,9	2 765,1
- осигурени от работодатели лица	2 533,3	2 497,6	2 501,9	2 514,1	2 515,2
- осигурени лица за собствена сметка	236,8	232,2	233,3	241,8	249,9
4. БРОЙ НА ПЕНСИИТЕ					
- В края на годината	2 687,0	2 670,1	2 668,7	2 644,8	2 608,0
- Средногодишно	2 696,9	2 677,6	2 669,1	2 658,5	2 625,2
5. БРОЙ НА ПЕНСИОНЕРИТЕ					
- В края на годината	2 208,4	2 186,6	2 180,0	2 178,1	2 181,4
- Средногодишно	2 217,6	2 195,9	2 181,9	2 177,7	2 180,9
6. БРОЙ НА ПЕНСИОНЕРИТЕ ЗА ОСИГУРИТЕЛЕН СТАЖ И ВЪЗРАСТ					
- В края на годината	1 693,8	1 667,0	1 662,3	1 658,4	1 655,5
- Средногодишно	1 703,8	1 678,3	1 664,0	1 659,0	1 656,0
II. ОТНОСИТЕЛНИ ДАННИ В (%)					
1. БРОЙ ПЕНСИОНЕРИ (ср.год.брой)					
- към население (ср. год. брой)	30,4%	30,2%	30,2%	30,3%	30,6%
2. БРОЙ ПЕНСИОНЕРИ (ср.год.брой)					
- към осигурени лица (ср.год.брой)	80,1%	80,4%	79,8%	79,0%	78,9%

Забележка: В броя на пенсионерите за осигурителен стаж и възраст за 2016 г. са включени пенсионерите по чл.68, чл.68а, чл.69а, чл.69б, и чл.69 от КСО и пенсионерите от СВОК на ТПК.

1.2. Основни показатели, характеризиращи пенсионерите с лични пенсии за ОСВ, за периода 2012 - 2016 г.

	2012 г.	2013 г.	2014 г.	2015 г.	2016 г.*
<u>I. Състояние към 31.12. на съответната година</u>					
Среден осигурителен стаж на пенсионерите с лични пенсии за ОСВ (чл.68 от КСО)					
общо	36,5	36,7	36,9	37,1	37,2
мъже	42,5	42,6	42,6	42,5	42,5
жени	32,6	32,9	33,2	33,5	33,8
Средна възраст на пенсионерите с лични пенсии за ОСВ (чл.68 от КСО)					
общо	72,22	72,55	72,7	72,9	73,0
мъже	72,00	72,27	72,4	72,5	72,7
жени	72,36	72,73	73,0	73,1	73,3
Среден индивидуален коефициент на пенсионерите с лични пенсии за ОСВ (чл.68 от КСО)					
общо	1,273	1,272	1,270	1,268	1,266
мъже	1,532	1,527	1,518	1,509	1,502
жени	1,102	1,106	1,109	1,112	1,115
Средна продължителност на получаване на една пенсия на пенсионер (чл.68 от КСО)					
общо	22,1	22,3	22,7	23,0	23,0
мъже	19,1	19,2	19,4	19,6	19,6
жени	25,0	25,4	25,7	26,1	26,2
<u>II. Пенсионери с новоотпуснати лични пенсии</u>					
Среден осигурителен стаж на пенсионерите с лични пенсии за ОСВ (чл.68 от КСО)					
общо	37,8	37,7	37,3	36,9	36,4
мъже	39,5	39,4	38,9	38,3	37,5
жени	36,0	35,9	35,6	35,6	35,3
Средна възраст на пенсионерите с лични пенсии за ОСВ (чл.68 от КСО)					
общо	61,4	61,6	62,1	62,3	62,7
мъже	62,0	62,1	62,6	62,9	63,3
жени	60,7	61,1	61,5	61,8	62,1
Среден индивидуален коефициент на пенсионерите с лични пенсии за ОСВ (чл.68 от КСО)					
общо	1,247	1,215	1,178	1,185	1,154
мъже	1,384	1,326	1,301	1,313	1,265
жени	1,100	1,091	1,044	1,065	1,056

Забележка: Показателите се отнасят общо за всички категории труд .

* Пенсионерите за ОСВ (от 1 януари 2016г.) включват всички пенсионери с отпуснати пенсии по чл. 68, чл.68а, чл.69а и чл.69б от КСО

1.3. Средна работна заплата, среден осигурителен доход и средна пенсия за периода
2012 - 2016 г.

ПОКАЗАТЕЛИ	2012 г.	2013 г.	2014 г.	2015 г.	2016 г.
I. АБСОЛЮТНИ ДАННИ (в лв.)					
1. Средна месечна работна заплата за страната*	731	775	822	878	962
2. Среден осигурителен доход	618,06	648,73	683,34	726,40	770,07
4. Среден месечен размер на изплатена пенсия на един пенсионер общо за всички видове пенсии	271,21	293,96	310,00	321,78	332,68
II. ОТНОСИТЕЛНИ ДАННИ (в %)					
2. Среден месечен размер на изплатена пенсия на един пенсионер общо за всички видове пенсии към средната месечна заплата	37,1%	37,9%	37,7%	36,6%	34,6%
4. Среден месечен размер на изплатена пенсия на един пенсионер общо за всички видове пенсии към среден осигурителен доход	43,9%	45,3%	45,4%	44,3%	43,2%

* Предварителни данни

2. БРОЙ НА ПЕНСИИТЕ И ПЕНСИОНЕРИТЕ ОБЩО И ПО ВИДОВЕ ПЕНСИИ

2.1. Брой пенсионери по вид на водещата пенсия към 31.12.2016 г.

ВИД НА ПЕНСИИТЕ	ОБЩО		ЛИЧНИ		НАСЛЕДСТВЕНИ	
	БРОЙ	% към общия брой	БРОЙ	% към общия брой	БРОЙ	% към общия брой
БРОЙ ПЕНСИОНЕРИ - общо (I+II+III+IV)	2 181 356	100,0%	2 069 353	100,0%	112 003	100,0%
I. Ф О Н Д " П Е Н С И И "	2 015 516	92,40%	1 913 041	92,45%	102 475	91,49%
1.Инвалидност поради общо заболяване	455 124	20,86%	383 312	18,52%	71 812	64,12%
2.Пенсии за осигурителен стаж и възраст	1 552 321	71,16%	1 521 778	73,54%	30 543	27,27%
3.Пенсии за осигурит. стаж и възраст-ЗПЗСК	1 256	0,06%	1 196	0,06%	60	0,05%
4.Инвалидност - общо забол. - ЗПЗСК	638	0,03%	596	0,03%	42	0,04%
5.Инвалидност-общо забол.-СВОК на ТПК	814	0,04%	805	0,04%	9	0,01%
6.Пенсии за осигурителен стаж и възраст-СВОК на ТПК	5 278	0,24%	5 274	0,25%	4	0,00%
7.Частни занаятчии, търговци и др.	85	0,004%	80	0,004%	5	0,004%
II. Ф О Н Д " П Е Н С И И ЗА ЛИЦАТА ПО ЧЛ. 69 "	98 024	4,49%	93 271	4,51%	4 753	4,24%
1.Инвалидност поради общо заболяване	76	0,00%	61	0,00%	15	0,01%
2.Пенсии за осигурителен стаж и възраст	97 948	4,49%	93 210	4,50%	4 738	4,23%
III. Ф О Н Д " П Е Н С И И , НЕСВЪРЗАНИ С ТРУДОВА ДЕЙНОСТ "	58 959	2,70%	57 175	2,76%	1 784	1,59%
1.Старост/Поборнически/	1	0,00005%			1	0,001%
2.Пенсии за военна инвалидност	2 652	0,12%	2 232	0,11%	420	0,37%
3.Народни по отм.чл.28	4	0,0002%	0	0,00000%	4	0,004%
4.Народни по чл.30А	5	0,0002%	3	0,0001%	2	0,002%
5.За особени заслуги	13	0,001%	11	0,001%	2	0,002%
6.Пенсии за гражданска инвалидност	155	0,01%	151	0,01%	4	0,00%
7.Старост на частни земеделски стопани	136	0,01%	133	0,01%	3	0,003%
8.С отделен указ	1	0,00005%	1	0,00005%		
9.Социални пенсии за инвалидност	49 793	2,28%	49 793	2,41%		
10.Персонални пенсии	2 982	0,14%	1 634	0,08%	1 348	1,20%
11.Социални пенсии за старост	3 217	0,15%	3 217	0,16%		
IV. Ф О Н Д " Т Р У Д О В А З Л О П О Л У К А И П Р О Ф Е С И О Н А Л Н А Б О Л Е С Т "	8 857	0,41%	5 866	0,28%	2 991	2,67%
А. П Е Н С И И ЗА Т Р У Д О В А Д Е Й Н О С Т - В С И Ч К О	8 844	0,41%	5 858	0,28%	2 986	2,67%
1.Инвалидност поради трудова злополука и професионална болест	8 712	0,40%	5 744	0,28%	2 968	2,65%
2.Инвалидност поради трудова злополука и професионална болест - ЗПЗСК	101	0,00%	89	0,004%	12	0,01%
3.Инвалидност поради трудова злополука и професионална болест - СВОК на ТПК	31	0,001%	25	0,001%	6	0,005%
Б. П Е Н С И И ЗА Л И Ц А Т А ПО Ч Л . 69 ОТ К С О :	13	0,001%	8	0,0004%	5	0,00%
1.Инвалидност поради трудова злополука и професионална болест	13	0,001%	8	0,0004%	5	0,00%

2.2. Брой пенсионери по вид и пол на водещата пенсия към 31.12.2016 г.

ВИД НА ПЕНСИИТЕ	ОБЩО		ЛИЧНИ		НАСЛЕДСТВЕНИ	
	МЪЖЕ	ЖЕНИ	МЪЖЕ	ЖЕНИ	МЪЖЕ	ЖЕНИ
БРОЙ ПЕНСИОНЕРИ - общо (I+II+III+IV)	915 966	1 265 390	893 732	1 175 621	22 234	89 769
I. Ф О Н Д " П Е Н С И И "	787 142	1 228 374	766 238	1 146 803	20 904	81 571
1.Инвалидност поради общо заболяване	190 172	264 952	171 212	212 100	18 960	52 852
2.Пенсии за осигурителен стаж и възраст	595 956	956 365	594 041	927 737	1 915	28 628
3.Пенсии за осигурит. стаж и възраст-ЗПЗСК	27	1 229	9	1 187	18	42
4.Инвалидност - общо забол. - ЗПЗСК	84	554	74	522	10	32
5.Инвалидност-общо забол.-СВОК на ТПК	183	631	183	622		9
6.Пенсии за осигурителен стаж и възраст-СВОК на ТПК	694	4 584	694	4 580		4
7.Пенсии за частни занаятчии, търговци и др.	26	59	25	55	1	4
II. Ф О Н Д " П Е Н С И И ЗА ЛИЦАТА ПО ЧЛ. 69 "	90 720	7 304	90 506	2 765	214	4 539
1.Инвалидност поради общо заболяване	61	15	58	3	3	12
2.Пенсии за осигурителен стаж и възраст	90 659	7 289	90 448	2 762	211	4 527
III. ФОНД "ПЕНСИИ, НЕСВЪРЗАНИ С ТРУДОВА ДЕЙНОСТ"	33 701	25 258	32 895	24 280	806	978
1.Старост/Поборнически/		1				1
2.Пенсии за военна инвалидност	2 325	327	2 231	1	94	326
3.Народни по отм.чл.28	1	3			1	3
4.Народни по чл.30А	1	4		3	1	1
5.За особени заслуги	5	8	5	6		2
6.Пенсии за гражданска инвалидност	121	34	121	30		4
7.Пенсии за старост на частни земеделски стопани	24	112	24	109		3
8.С отделен указ	0	1		1		
9.Социални пенсии за инвалидност	28 188	21 605	28 188	21 605		
10.Персонални пенсии	1 359	1 623	649	985	710	638
11.Социални пенсии за старост	1 677	1 540	1 677	1 540		
IV. ФОНД "ТРУДОВА ЗЛОПОЛУКА И ПРОФЕСИОНАЛНА БОЛЕСТ"	4 403	4 454	4 093	1 773	310	2 681
A. ПЕНСИИ ЗА ТРУДОВА ДЕЙНОСТ - ВСИЧКО	4 396	4 448	4 086	1 772	310	2 676
1.Инвалидност поради трудова злополука и професионална болест	4 351	4 361	4 044	1 700	307	2 661
2.Инвалидност поради трудова злополука и професионална болест - ЗПЗСК	35	66	32	57	3	9
3.Инвалидност поради трудова злополука и професионална болест - СВОК на ТПК	10	21	10	15		6
Б. ПЕНСИИ ЗА ЛИЦАТА ПО ЧЛ. 69 ОТ КСО:	7	6	7	1		5
1.Инвалидност поради трудова злополука и професионална болест	7	6	7	1		5

2.3. Брой на пенсионерите (общо лични и наследствени) за периода 2015 - 2016 г.
към 31.12. на съответната година

Видове пенсии	2015 г.	Видове пенсии	2016 г.
БРОЙ ПЕНСИОНЕРИ - общо (I+II+III)	2 178 123	БРОЙ ПЕНСИОНЕРИ - общо (I+II+III+IV)	2 181 356
I. Ф О Н Д " П Е Н С И И "	2 111 089		
А. ПЕНСИИ ЗА ТРУДОВА ДЕЙНОСТ	2 017 179	I. Ф О Н Д " П Е Н С И И "	2 015 516
1.Инвалидност поради общо заболяване	450 941	1.Инвалидност поради общо заболяване	455 124
2.Пенсии за осигурителен стаж и възраст	1 556 982	2.Пенсии за осигурителен стаж и възраст	1 552 321
3.Пенсии за осигурит. стаж и възраст-ЗПЗСК	1 831	3.Пенсии за осигурит. стаж и възраст-ЗПЗСК	1 256
4.Инвалидност - общо забол. - ЗПЗСК	752	4.Инвалидност - общо забол. - ЗПЗСК	638
5.Инвалидност-общо забол.-СВОК на ТПК	864	5.Инвалидност-общо забол.-СВОК на ТПК	814
6.Пенсии за осигурителен стаж и възраст-СВОК на ТПК	5 711	6.Пенсии за осигурителен стаж и възраст-СВОК на ТПК	5 278
7.Частни занаятчии, търговци и др.	98	7.Частни занаятчии, търговци и др.	85
Б.ПЕНСИИ ЗА ЛИЦАТА ПО ЧЛ. 69 ОТ КСО:	93 910	II.Ф О Н Д "ПЕНСИИ ЗА ЛИЦАТА ПО ЧЛ. 69 "**	98 024
1.Инвалидност поради общо заболяване	80	1.Инвалидност поради общо заболяване	76
2.Пенсии за осигурителен стаж и възраст	93 830	2.Пенсии за осигурителен стаж и възраст	97 948
II. ФОНД "ПЕНСИИ, НЕСВЪРЗАНИ С ТРУДОВА ДЕЙНОСТ"	57 676	III. ФОНД "ПЕНСИИ, НЕСВЪРЗАНИ С ТРУДОВА ДЕЙНОСТ"	58 959
1.Старост/Поборнически/	1	1.Старост/Поборнически/	1
2.Пенсии за военна инвалидност	2 751	2.Пенсии за военна инвалидност	2 652
3.Народни по отм.чл.28	5	3.Народни по отм.чл.28	4
4.Народни по чл.30А	9	4.Народни по чл.30А	5
5.За особени заслуги	16	5.За особени заслуги	13
6.Пенсии за гражданска инвалидност	159	6.Пенсии за гражданска инвалидност	155
7.Старост на частни земеделски стопани	159	7.Старост на частни земеделски стопани	136
8.С отделен указ	3	8.С отделен указ	1
9.Социални пенсии за инвалидност	48 548	9.Социални пенсии за инвалидност	49 793
10.Персонални пенсии	2 906	10.Персонални пенсии	2 982
11.Социални пенсии за старост	3 119	11.Социални пенсии за старост	3 217
III. ФОНД "ТРУДОВА ЗЛОПОЛУКА И ПРОФЕСИОНАЛНА БОЛЕСТ"	9 358	IV. ФОНД "ТРУДОВА ЗЛОПОЛУКА И ПРОФЕСИОНАЛНА БОЛЕСТ"	8 857
А. ПЕНСИИ ЗА ТРУДОВА ДЕЙНОСТ	9 343	А. ПЕНСИИ ЗА ТРУДОВА ДЕЙНОСТ	8 844
1.Инвалидност поради трудова злополука и професионална болест	9 196	1.Инвалидност поради трудова злополука и професионална болест	8 712
2.Инвалидност поради трудова злополука и професионална болест - ЗПЗСК	113	2.Инвалидност поради трудова злополука и професионална болест - ЗПЗСК	101
3.Инвалидност поради трудова злополука и професионална болест - СВОК на ТПК	34	3.Инвалидност поради трудова злополука и професионална болест - СВОК на ТПК	31
Б.ПЕНСИИ ЗА ЛИЦАТА ПО ЧЛ. 69 ОТ КСО:	15	Б.ПЕНСИИ ЗА ЛИЦАТА ПО ЧЛ. 69 ОТ КСО:	13
1.Инвалидност поради трудова злополука и професионална болест	15	1.Инвалидност поради трудова злополука и професионална болест	13

* Забележка: От 2016 г. пенсиите на лицата по чл. 69 от КСО са обособени в отделен фонд.

Структура на пенсионерите по фондове на ДОО

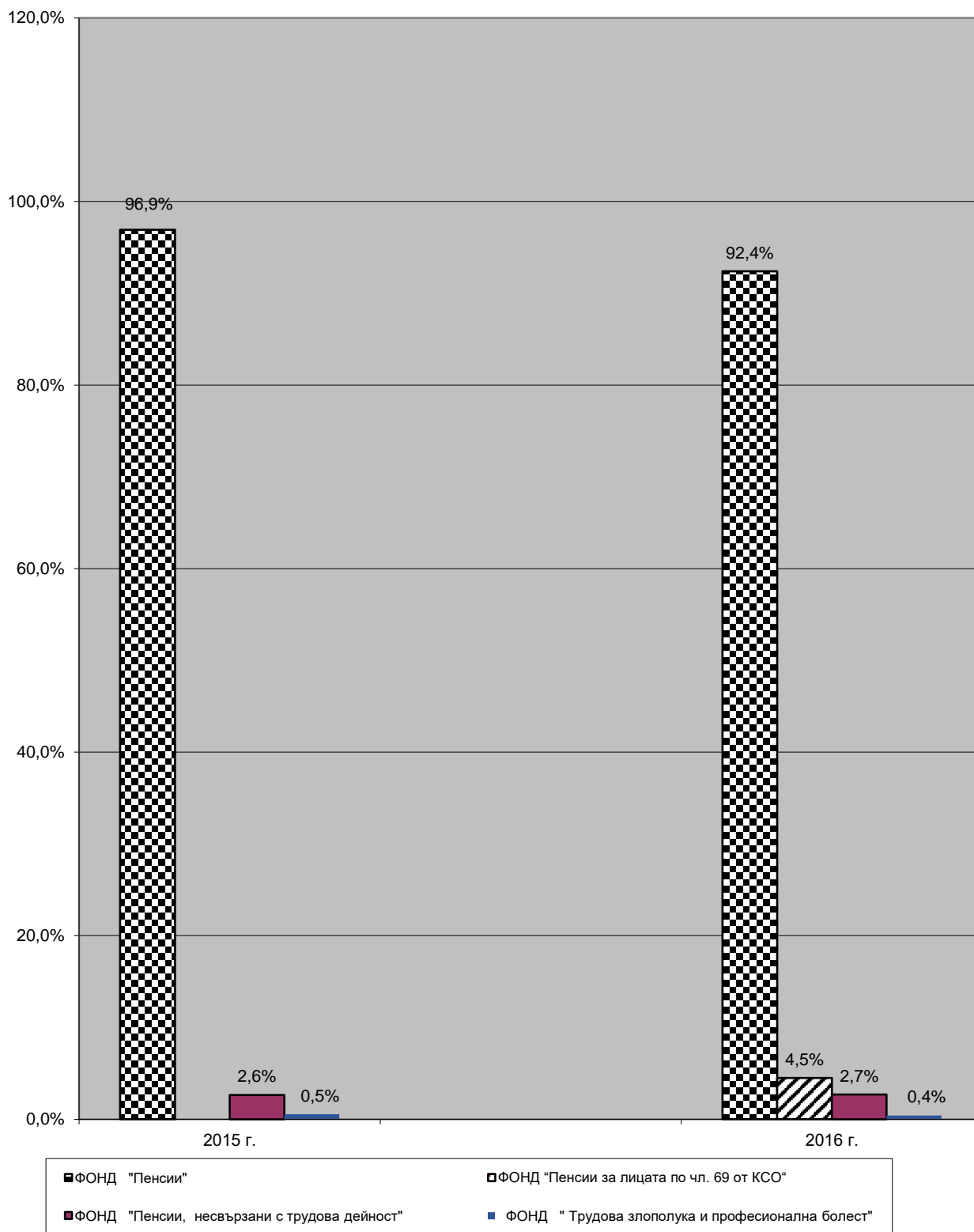

2.4. Брой на пенсиите към 31.12.2016 г.

ВИД НА ПЕНСИИТЕ	ОБЩО		ЛИЧНИ		НАСЛЕДСТВЕНИ	
	БРОЙ	% към общия брой	БРОЙ	% към общия брой	БРОЙ	% към общия брой
БРОЙ ПЕНСИИ - общо (I+II+III+IV)	2 608 029	100,0%	2 484 828	100,0%	123 201	100,0%
I. Ф О Н Д " П Е Н С И И "	2 021 299	77,5%	1 915 889	77,1%	105 410	85,6%
1.Инвалидност поради общо заболяване	457 584	17,5%	383 601	15,4%	73 983	60,1%
2.Пенсии за осигурителен стаж и възраст	1 555 535	59,6%	1 524 307	61,3%	31 228	25,3%
3.Пенсии за осигурит. стаж и възраст-ЗПЗСК	1 319	0,1%	1 202	0,0%	117	0,1%
4.Инвалидност - общо забол. - ЗПЗСК	656	0,03%	600	0,02%	56	0,0%
5.Инвалидност-общо забол.-СВОК на ТПК	821	0,03%	807	0,03%	14	0,01%
6.Пенсии за осигурителен стаж и възраст-СВОК на ТПК	5 299	0,2%	5 292	0,2%	7	0,01%
7.Частни занаятчии, търговци и др.	85	0,003%	80	0,003%	5	0,00%
II. Ф О Н Д " П Е Н С И И ЗА ЛИЦАТА ПО ЧЛ. 69 "	98 038	3,8%	93 277	3,8%	4 761	3,9%
1.Инвалидност поради общо заболяване	76	0,003%	61	0,002%	15	0,01%
2.Пенсии за осигурителен стаж и възраст	97 962	3,8%	93 216	3,8%	4 746	3,9%
III. ФОНД "ПЕНСИИ, НЕСВЪРЗАНИ С ТРУДОВА ДЕЙНОСТ"	468 608	18,0%	464 510	18,7%	4 098	3,3%
1.Старост/Поборнически/	1	0,00004%			1	0,001%
2.Пенсии за военна инвалидност	5 317	0,2%	2 634	0,1%	2 683	2,2%
3.Народни по отм.чл.28	4	0,0002%			4	0,003%
4.Народни по чл.30А	5	0,0002%	3	0,0001%	2	0,002%
5.За особени заслуги	13	0,0005%	11	0,0004%	2	0,002%
6.Пенсии за гражданска инвалидност	282	0,01%	227	0,01%	55	0,04%
7.Старост на частни земеделски стопани	137	0,01%	134	0,01%	3	0,002%
8.С отделен указ	1	0,00004%	1	0,00004%		
9.Социални пенсии за инвалидност	456 648	17,5%	456 648	18,4%		
10.Персонални пенсии	2 983	0,1%	1 635	0,07%	1 348	1,1%
11.Социални пенсии за старост	3 217	0,1%	3 217	0,1%		
IV. ФОНД "ТРУДОВА ЗЛОПОЛУКА И ПРОФЕСИОНАЛНА БОЛЕСТ"	20 084	0,8%	11 152	0,4%	8 932	7,2%
А. ПЕНСИИ ЗА ТРУДОВА ДЕЙНОСТ - ВСИЧКО	20 056	0,8%	11 135	0,4%	8 921	7,2%
1.Инвалидност поради трудова злополука и професионална болест	19 728	0,8%	10 920	0,4%	8 808	7,1%
2.Инвалидност поради трудова злополука и професионална болест - ЗПЗСК	256	0,01%	156	0,01%	100	0,1%
3.Инвалидност поради трудова злополука и професионална болест - СВОК на ТПК	72	0,003%	59	0,002%	13	0,01%
Б. ПЕНСИИ ЗА ЛИЦАТА ПО ЧЛ. 69 ОТ КСО:	28	0,001%	17	0,001%	11	0,01%
1.Инвалидност поради трудова злополука и професионална болест	28	0,001%	17	0,001%	11	0,01%

2.5. Брой на пенсиите по вид и пол на пенсионерите към 31.12.2016 г.

ВИД НА ПЕНСИИТЕ	ОБЩО		ЛИЧНИ		НАСЛЕДСТВЕНИ	
	МЪЖЕ	ЖЕНИ	МЪЖЕ	ЖЕНИ	МЪЖЕ	ЖЕНИ
БРОЙ ПЕНСИИ - общо (I+II+III+IV)	1 090 538	1 517 491	1 066 903	1 417 925	23 635	99 566
I. Ф О Н Д " П Е Н С И И "	788 603	1 232 696	766 950	1 148 939	21 653	83 757
1.Инвалидност поради общо заболяване	190 612	266 972	171 217	212 384	19 395	54 588
2.Пенсии за осигурителен стаж и възраст	596 946	958 589	594 746	929 561	2 200	29 028
3.Пенсии за осигурит. стаж и възраст-ЗПЗСК	48	1 271	9	1 193	39	78
4.Инвалидност - общо забол. - ЗПЗСК	88	568	74	526	14	42
5.Инвалидност-общо забол.-СВОК на ТПК	185	636	183	624	2	12
6.Пенсии за осигурителен стаж и възраст-СВОК на ТПК	698	4 601	696	4 596	2	5
7.Частни занаятчии, търговци и др.	26	59	25	55	1	4
II. Ф О Н Д " П Е Н С И И ЗА ЛИЦАТА ПО ЧЛ. 69 "	90 725	7 313	90 510	2 767	215	4 546
1.Инвалидност поради общо заболяване	61	15	58	3	3	12
2.Пенсии за осигурителен стаж и възраст	90 664	7 298	90 452	2 764	212	4 534
III. ФОНД "ПЕНСИИ, НЕСВЪРЗАНИ С ТРУДОВА ДЕЙНОСТ"	203 418	265 190	202 121	262 389	1 297	2 801
1.Старост/Поборнически/		1				1
2.Пенсии за военна инвалидност	3 215	2 102	2 633	1	582	2 101
3.Народни по отм.чл.28	1	3			1	3
4.Народни по чл.30А	1	4		3	1	1
5.За особени заслуги	5	8	5	6		2
6.Пенсии за гражданска инвалидност	182	100	179	48	3	52
7.Старост на частни земеделски стопани	24	113	24	110		3
8.С отделен указ		1		1		
9.Социални пенсии за инвалидност	196 954	259 694	196 954	259 694		
10.Персонални пенсии	1 359	1 624	649	986	710	638
11.Социални пенсии за старост	1 677	1 540	1 677	1 540		
IV. ФОНД "ТРУДОВА ЗЛОПОЛУКА И ПРОФЕСИОНАЛНА БОЛЕСТ"	7 792	12 292	7 322	3 830	470	8 462
A. ПЕНСИИ ЗА ТРУДОВА ДЕЙНОСТ - ВСИЧКО	7 777	12 279	7 307	3 828	470	8 451
1.Инвалидност поради трудова злополука и професионална болест	7 685	12 043	7 221	3 699	464	8 344
2.Инвалидност поради трудова злополука и професионална болест - ЗПЗСК	73	183	67	89	6	94
3.Инвалидност поради трудова злополука и професионална болест - СВОК на ТПК	19	53	19	40		13
Б.ПЕНСИИ ЗА ЛИЦАТА ПО ЧЛ. 69 ОТ КСО:	15	13	15	2		11
1.Инвалидност поради трудова злополука и професионална болест	15	13	15	2		11

2.6. Брой на пенсиите за периода 2015 - 2016 г.

Видове пенсии	2015 г.	Видове пенсии	2016 г.
БРОЙ ПЕНСИИ - общо (I+II+III)	2 644 808	БРОЙ ПЕНСИИ - общо (I+II+III+IV)	2 608 029
I. Ф О Н Д " П Е Н С И И "	2 117 387		
А. ПЕНСИИ ЗА ТРУДОВА ДЕЙНОСТ -ВСИЧКО	2 023 461	I. Ф О Н Д " П Е Н С И И "	2 021 299
1.Инвалидност поради общо заболяване	453 621	1.Инвалидност поради общо заболяване	457 584
2.Пенсии за осигурителен стаж и възраст	1 560 460	2.Пенсии за осигурителен стаж и възраст	1 555 535
3.Пенсии за осигурит. стаж и възраст-ЗПЗСК	1 905	3.Пенсии за осигурит. стаж и възраст-ЗПЗСК	1 319
4.Инвалидност - общо забол. - ЗПЗСК	772	4.Инвалидност - общо забол. - ЗПЗСК	656
5.Инвалидност-общо забол.-СВОК на ТПК	871	5.Инвалидност-общо забол.-СВОК на ТПК	821
6.Пенсии за осигурителен стаж и възраст-СВОК на ТПК	5 734	6.Пенсии за осигурителен стаж и възраст-СВОК на ТПК	5 299
7.Частни занаятчий, търговци и др.	98	7.Частни занаятчий, търговци и др.	85
Б. ПЕНСИИ ЗА ЛИЦАТА ПО ЧЛ. 69 ОТ КСО	93 926	II. Ф О Н Д " П Е Н С И И ЗА ЛИЦАТА ПО ЧЛ. 69 "	98 038
1.Инвалидност поради общо заболяване	81	1.Инвалидност поради общо заболяване	76
2.Пенсии за осигурителен стаж и възраст	93 845	2.Пенсии за осигурителен стаж и възраст	97 962
II. ФОНД "ПЕНСИИ, НЕСВЪРЗАНИ С ТРУДОВА ДЕЙНОСТ"	506 095	III. ФОНД "ПЕНСИИ, НЕСВЪРЗАНИ С ТРУДОВА ДЕЙНОСТ"	468 608
1.Старост/Поборнически/	1	1.Старост/Поборнически/	1
2.Пенсии за военна инвалидност	5 548	2.Пенсии за военна инвалидност	5 317
3.Народни по отм.чл.28	5	3.Народни по отм.чл.28	4
4.Народни по чл.30А	9	4.Народни по чл.30А	5
5.За особени заслуги	16	5.За особени заслуги	13
6.Пенсии за гражданска инвалидност	298	6.Пенсии за гражданска инвалидност	282
7.Старост на частни земеделски стопани	160	7.Старост на частни земеделски стопани	137
8.С отделен указ	3	8.С отделен указ	1
9.Социални пенсии за инвалидност	494 029	9.Социални пенсии за инвалидност	456 648
10.Персонални пенсии	2 907	10.Персонални пенсии	2 983
11.Социални пенсии за старост	3 119	11.Социални пенсии за старост	3 217
III. ФОНД "ТРУДОВА ЗЛОПОЛУКА И ПРОФЕСИОНАЛНА БОЛЕСТ"	21 326	IV. ФОНД "ТРУДОВА ЗЛОПОЛУКА И ПРОФЕСИОНАЛНА БОЛЕСТ"	20 084
А. ПЕНСИИ ЗА ТРУДОВА ДЕЙНОСТ - ВСИЧКО	21 292	А. ПЕНСИИ ЗА ТРУДОВА ДЕЙНОСТ - ВСИЧКО	20 056
1.Инвалидност поради трудова злополука и професионална болест	20 925	1.Инвалидност поради трудова злополука и професионална болест	19 728
2.Инвалидност поради трудова злополука и професионална болест - ЗПЗСК	289	2.Инвалидност поради трудова злополука и професионална болест - ЗПЗСК	256
3.Инвалидност поради трудова злополука и професионална болест - СВОК на ТПК	78	3.Инвалидност поради трудова злополука и професионална болест - СВОК на ТПК	72
Б.ПЕНСИИ ЗА ЛИЦАТА ПО ЧЛ. 69 ОТ КСО:	34	Б.ПЕНСИИ ЗА ЛИЦАТА ПО ЧЛ. 69 ОТ КСО:	28
1.Инвалидност поради трудова злополука и професионална болест	34	1.Инвалидност поради трудова злополука и професионална болест	28

Структура на пенсиите по фондове на ДОО

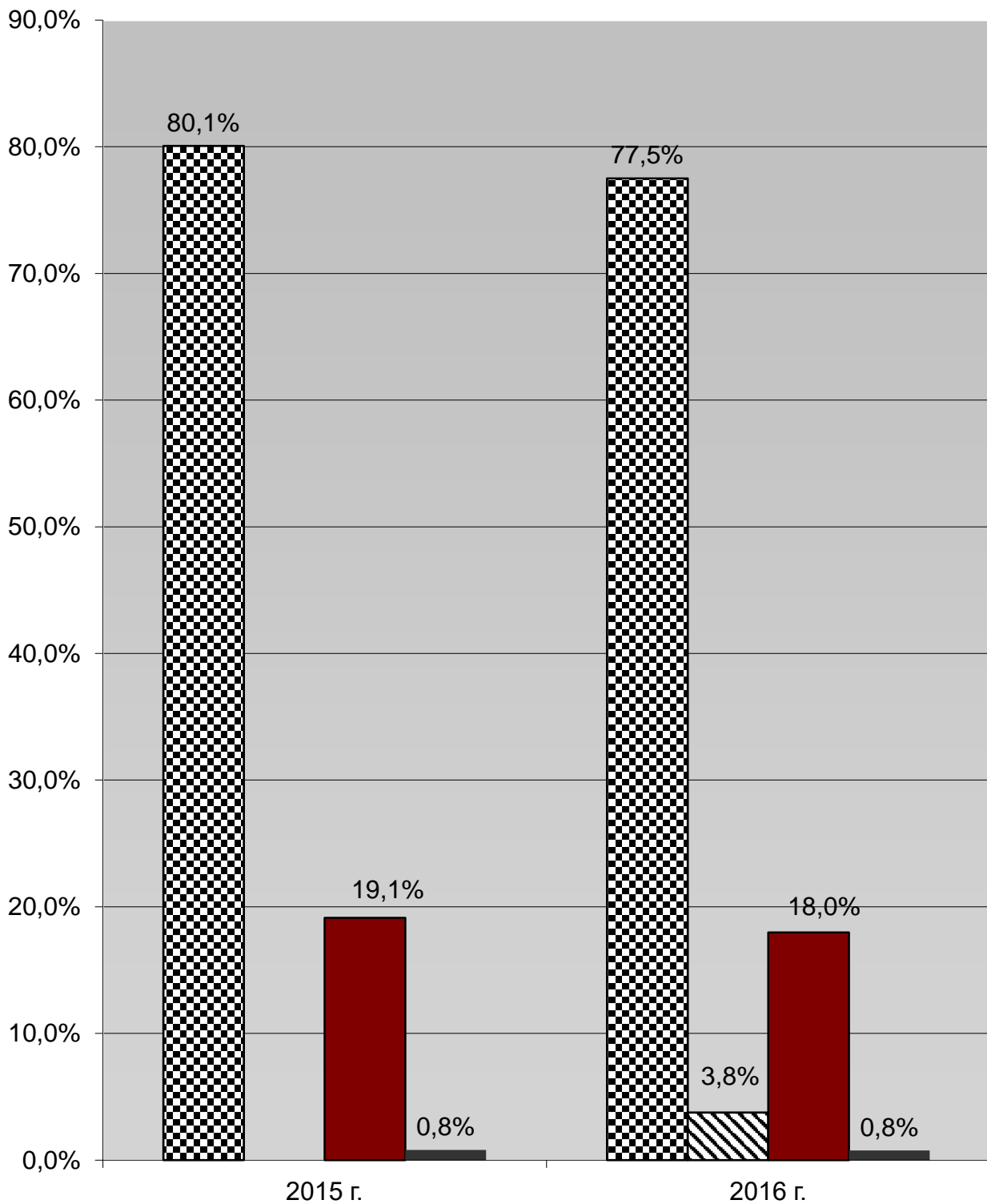

- ФОНД "Пенсии"
- ▨ ФОНД "Пенсии на лицата по чл. 69 от КСО"
- ФОНД "Пенсии, несвързани с трудова дейност"

2.7. Брой на пенсиите и на получаваните повече от една пенсия от един пенсионер към 31.12.2015 г. и към 31.12.2016 г.

Видове пенсии	Към 31.12.2015 г.			Видове пенсии	Към 31.12.2016 г.		
	ВСИЧКО	в т.ч. получавани повече от една пенсия			ВСИЧКО	в т.ч. получавани повече от една пенсия	
		БРОЙ	%			БРОЙ	%
БРОЙ ПЕНСИИ - общо (I+II+III)	2 644 808	466 685	17,6%	БРОЙ ПЕНСИИ - общо (I+II+III+IV)	2 608 029	426 673	16,4%
I. Ф О Н Д " П Е Н С И И "	2 117 387	6 298	0,3%		2 119 337	5 797	0,3%
A. ПЕНСИИ ЗА ТРУДОВА ДЕЙНОСТ - ВСИЧКО	2 023 461	6 282	0,3%	I. Ф О Н Д " П Е Н С И И "	2 021 299	5 783	0,3%
1.Инвалидност поради общо заболяване	453 621	2 680	0,6%	1.Инвалидност поради общо заболяване	457 584	2 460	0,5%
2.Пенсии за осигурителен стаж и възраст	1 560 460	3 478	0,2%	2.Пенсии за осигурителен стаж и възраст	1 555 535	3 214	0,2%
3.Пенсии за осигурит. стаж и възраст-ЗПЗСК	1 905	74	3,9%	3.Пенсии за осигурит. стаж и възраст-ЗПЗСК	1 319	63	4,8%
4.Инвалидност - общо забол. - ЗПЗСК	772	20	2,6%	4.Инвалидност - общо забол. - ЗПЗСК	656	18	2,7%
5.Инвалидност-общо забол.-СВОК на ТПК	871	7	0,8%	5.Инвалидност-общо забол.-СВОК на ТПК	821	7	0,9%
6.Пенсии за осигурителен стаж и възраст-СВОК на ТПК	5 734	23	0,4%	6.Пенсии за осигурителен стаж и възраст-СВОК на ТПК	5 299	21	0,4%
7.Частни занаятчий, търговци и др.	98			7.Частни занаятчий, търговци и др.	85		
Б.ПЕНСИИ ЗА ЛИЦАТА ПО ЧЛ. 69 ОТ КСО:	93 926	16	0,02%	II. Ф О Н Д " П Е Н С И И ЗА ЛИЦАТА ПО ЧЛ. 69 "	98 038	14	0,01%
1.Инвалидност поради общо заболяване	81	1	1,2%	1.Инвалидност поради общо заболяване	76		
2.Пенсии за осигурителен стаж и възраст	93 845	15	0,02%	2.Пенсии за осигурителен стаж и възраст	97 962	14	0,01%
II. ФОНД "ПЕНСИИ, НЕСВЪРЗАНИ С ТРУДОВА ДЕЙНОСТ"	506 095	448 419	88,6%	III. ФОНД "ПЕНСИИ, НЕСВЪРЗАНИ С ТРУДОВА ДЕЙНОСТ"	468 608	409 649	87,4%
1.Старост /Поборнически/	1			1.Старост/Поборнически/	1		
2.Пенсии за военна инвалидност	5 548	2 797	50,4%	2.Пенсии за военна инвалидност	5 317	2 665	50,1%
3.Народни по отм.чл.28	5			3.Народни по отм.чл.28	4		
4.Народни по чл.30А	9			4.Народни по чл.30А	5		
5.За особени заслуги	16			5.За особени заслуги	13		
6.Пенсии за гражданска инвалидност	298	139	46,6%	6.Пенсии за гражданска инвалидност	282	127	45,0%
7.Старост на частни земеделски стопани	160	1	0,6%	7.Старост на частни земеделски стопани	137	1	0,7%
8.С отделен указ	3			8.С отделен указ	1		
9.Социални пенсии за инвалидност	494 029	445 481	90,2%	9.Социални пенсии за инвалидност	456 648	406 855	89,1%
10.Персонални пенсии	2 907	1	0,03%	10.Персонални пенсии	2 983	1	0,03%
11.Социални пенсии за старост	3 119			11.Социални пенсии за старост	3 217		
III. ФОНД "ТРУДОВА ЗЛОПОЛУКА И ПРОФЕСИОНАЛНА БОЛЕСТ"	21 326	11 968	56,1%	IV. ФОНД "ТРУДОВА ЗЛОПОЛУКА И ПРОФЕСИОНАЛНА БОЛЕСТ"	20 084	11 227	55,9%
A. ПЕНСИИ ЗА ТРУДОВА ДЕЙНОСТ - ВСИЧКО	21 292	11 949	56,1%	A. ПЕНСИИ ЗА ТРУДОВА ДЕЙНОСТ - ВСИЧКО	20 056	11 212	55,9%
1.Инвалидност поради трудова злополука и професионална болест	20 925	11 729	56,1%	1.Инвалидност поради трудова злополука и професионална болест	19 728	11 016	55,8%
2.Инвалидност поради трудова злополука и професионална болест - ЗПЗСК	289	176	60,9%	2.Инвалидност поради трудова злополука и професионална болест - ЗПЗСК	256	155	60,5%
3.Инвалидност поради трудова злополука и професионална болест - СВОК на ТПК	78	44	56,4%	3.Инвалидност поради трудова злополука и професионална болест - СВОК на ТПК	72	41	56,9%
Б.ПЕНСИИ ЗА ЛИЦАТА ПО ЧЛ. 69 ОТ КСО:	34	19	55,9%	Б.ПЕНСИИ ЗА ЛИЦАТА ПО ЧЛ. 69 ОТ КСО:	28	15	53,6%
1.Инвалидност поради трудова злополука и професионална болест	34	19	55,9%	1.Инвалидност поради трудова злополука и професионална болест	28	15	53,6%

2.8. Брой на пенсиите по видове пенсии и поредност на пенсиите към 31.12. 2016 г.

Видове пенсии	Брой пенсии- всичко	Първи пенсии	Втори пенсии	Трети и четвърти пенсии
БРОЙ ПЕНСИИ - общо (I+II+III+IV)	2 608 029	2 181 356	420 799	5 874
I. Ф О Н Д " П Е Н С И И "	2 021 299	2 015 516	5 734	49
1.Инвалидност поради общо заболяване	457 584	455 124	2 441	19
2.Пенсии за осигурителен стаж и възраст	1 555 535	1 552 321	3 188	26
3.Пенсии за осигурит. стаж и възраст - ЗПЗСК	1 319	1 256	59	4
4.Инвалидност - общо забол. - ЗПЗСК	656	638	18	
5.Инвалидност-общо забол.- СВОК на ТПК	821	814	7	
6.Пенсии за осигурителен стаж и възраст - СВОК на ТПК	5 299	5 278	21	
7.Частни занаятчии, търговци и др.	85	85		
II. Ф О Н Д " П Е Н С И И ЗА ЛИЦАТА ПО ЧЛ. 69 "	98 038	98 024	14	
1.Инвалидност поради общо заболяване	76	76		
2.Пенсии за осигурителен стаж и възраст	97 962	97 948	14	
III. ФОНД "ПЕНСИИ, НЕСВЪРЗАНИ С ТРУДОВА ДЕЙНОСТ"	468 608	58 959	403 870	5 779
1.Старост/Поборнически/	1	1		
2.Пенсии за военна инвалидност	5 317	2 652	2 637	28
3.Народни по отм.чл.28	4	4		
4.Народни по чл.30А	5	5		
5.За особени заслуги	13	13		
6.Пенсии за гражданска инвалидност	282	155	124	3
7.Старост на частни земеделски стопани	137	136	1	
8.С отделен указ	1	1		
9.Социални пенсии за инвалидност	456 648	49 793	401 107	5 748
10.Персонални пенсии	2 983	2 982	1	
11.Социални пенсии за старост	3 217	3 217		
IV. ФОНД "ТРУДОВА ЗЛОПОЛУКА И ПРОФЕСИОНАЛНА БОЛЕСТ"	20 084	8 857	11 181	46
<u>A. ПЕНСИИ ЗА ТРУДОВА ДЕЙНОСТ - ВСИЧКО</u>	20 056	8 844	11 166	46
1.Инвалидност поради трудова злополука и професионална болест	19 728	8 712	10 972	44
2.Инвалидност поради трудова злополука и професионална болест - ЗПЗСК	256	101	153	2
3.Инвалидност поради трудова злополука и професионална болест - СВОК на ТПК	72	31	41	
<u>Б. ПЕНСИИ ЗА ЛИЦАТА ПО ЧЛ. 69 ОТ КСО:</u>	28	13	15	
1.Инвалидност поради трудова злополука и професионална болест	28	13	15	

2.9. Брой на пенсионерите с новоотпуснати пенсии през 2016 г.

ВИД НА ПЕНСИИТЕ	ОБЩО		ЛИЧНИ		НАСЛЕДСТВЕНИ	
	БРОЙ	% към общия брой	БРОЙ	% към общия брой	БРОЙ	% към общия брой
БРОЙ ПЕНСИОНЕРИ - общо (I+II+III+IV)	140 824	100,0%	119 922	100,0%	20 902	100,0%
I. Ф О Н Д " П Е Н С И И "	126 184	89,6%	106 365	88,7%	19 819	94,8%
1.Инвалидност поради общо заболяване	50 040	35,5%	33 959	28,3%	16 081	76,9%
2.Пенсии за осигурителен стаж и възраст	76 123	54,1%	72 386	60,4%	3 737	17,9%
3.Пенсии за осигурит. стаж и възраст-ЗПЗСК	5	0,004%	5	0,004%		
4.Инвалидност - общо забол. - ЗПЗСК	4		4			
5.Инвалидност-общо забол.-СВОК на ТПК	1	0,001%			1	0,005%
6.Пенсии за осигурителен стаж и възраст-СВОК на ТПК	10	0,01%	10	0,008%		
7.Частни занаятчии, търговци и др.	1	0,001%	1	0,001%		
II.Ф О Н Д "ПЕНСИИ ЗА ЛИЦАТА ПО ЧЛ. 69"	7 864	5,6%	7 204	6,0%	660	3,2%
1.Инвалидност поради общо заболяване						
2.Пенсии за осигурителен стаж и възраст	7 864	5,6%	7 204	6,0%	660	3,2%
III. ФОНД "ПЕНСИИ, НЕСВЪРЗАНИ С ТРУДОВА ДЕЙНОСТ"	6 384	4,5%	6 216	5,2%	168	0,8%
1.Старост/Поборнически/						
2.Пенсии за военна инвалидност	119	0,1%	59	0,05%	60	0,3%
3.Народни по отм.чл.28						
4.Народни по чл.30А						
5.За особени заслуги						
6.Пенсии за гражданска инвалидност	1	0,001%	1	0,001%		
7.Старост на частни земеделски стопани	1	0,001%	1	0,001%		
8.С отделен указ						
9.Социални пенсии за инвалидност	5 310	3,77%	5 310	4,4%		
10.Персонални пенсии	469	0,33%	361	0,3%	108	0,5%
11.Социални пенсии за старост	484	0,34%	484	0,4%		
IV. ФОНД "ТРУДОВА ЗЛОПОЛУКА И ПРОФЕСИОНАЛНА БОЛЕСТ"	392	0,3%	137	0,1%	255	1,2%
A. ПЕНСИИ ЗА ТРУДОВА ДЕЙНОСТ - ВСИЧКО	392	0,3%	137	0,1%	255	1,2%
1.Инвалидност поради трудова злополука и професионална болест	388	0,3%	137	0,1%	251	1,2%
2.Инвалидност поради трудова злополука и професионална болест - ЗПЗСК						
3.Инвалидност поради трудова злополука и професионална болест - СВОК на ТПК	4	0,003%			4	0,02%
Б.ПЕНСИИ ЗА ЛИЦАТА ПО ЧЛ. 69 ОТ КСО:						
1.Инвалидност поради трудова злополука и професионална болест						

Забележка: Като новоотпуснати се отчитат и пенсиите, преминали от едно ТП на НОИ в друго, а също така и променилите вида на пенсията си.

2.10.Брой на пенсионерите с новоотпуснати лични пенсии по пол, вид и причина на отпускане през 2016 г.

Видове пенсии	НОВООТПУСНАТИ - ОБЩО			Новоотпуснати			Постъпили от друг район			Възобновени с разпореждане			Възобновени без разпореждане		
	ВСИЧКО	МЪЖЕ	ЖЕНИ	ВСИЧКО	МЪЖЕ	ЖЕНИ	ВСИЧКО	МЪЖЕ	ЖЕНИ	ВСИЧКО	МЪЖЕ	ЖЕНИ	ВСИЧКО	МЪЖЕ	ЖЕНИ
БРОЙ ПЕНСИОНЕРИ - общо (I+II+III+IV)	119 922	58 183	61 739	90 493	47 459	43 034	3 488	1 482	2 006	19 752	6 320	13 432	6 189	2 922	3 267
I. Ф О Н Д " П Е Н С И И "	106 365	47 495	58 870	79 634	38 481	41 153	3 046	1 161	1 885	18 570	5 590	12 980	5 115	2 263	2 852
1.Инвалидност поради общо заболяване	33 959	16 998	16 961	26 322	13 706	12 616	759	348	411	2 063	790	1 273	4 815	2 154	2 661
2.Пенсии за осигурителен стаж и възраст	72 386	30 495	41 891	53 312	24 775	28 537	2 269	812	1 457	16 506	4 800	11 706	299	108	191
3.Пенсии за осигурит. стаж и възраст-ЗПЗСК	5		5				5		5						
4.Инвалидност - общо забол. - ЗПЗСК	4	1	3				3	1	2	1		1			
5.Инвалидност-общо забол.-СВОК на ТПК															
6.Пенсии за осигурителен стаж и възраст-СВОК на ТПК	10		10				10		10						
7.Частни занаятчий, търговци и др.	1	1											1	1	
II. Ф О Н Д " П Е Н С И И ЗА ЛИЦАТА ПО ЧЛ. 69"	7 204	6 892	312	6 693	6 412	281	176	171	5	318	293	25	17	16	1
1.Инвалидност поради общо заболяване															
2.Пенсии за осигурителен стаж и възраст	7 204	6 892	312	6 693	6 412	281	176	171	5	318	293	25	17	16	1
III. ФОНД "ПЕНСИИ, НЕСВЪРЗАНИ С ТРУДОВА ДЕЙНОСТ"	6 216	3 693	2 523	4 085	2 503	1 582	256	144	112	836	418	418	1 039	628	411
1.Старост/Поборнически/															
2.Пенсии за военна инвалидност	59	59		6	6		11	11		5	5		37	37	
3.Народни по отм.чл.28															
4.Народни по чл.30А															
5.За особени заслуги															
6.Пенсии за гражданска инвалидност	1	1								1	1				
7.Старост на частни земеделски стопани	1		1				1		1						
8.С отделен указ															
9.Социални пенсии за инвалидност	5 310	3 168	2 142	3 340	2 073	1 267	233	127	106	830	412	418	907	556	351
10.Персонални пенсии	361	172	189	263	138	125	7	2	5				91	32	59
11.Социални пенсии за старост	484	293	191	476	286	190	4	4					4	3	1
IV. ФОНД "ТРУДОВА ЗЛОПОЛУКА И ПРОФЕСИОНАЛНА БОЛЕСТ"	137	103	34	81	63	18	10	6	4	28	19	9	18	15	3
A. ПЕНСИИ ЗА ТРУДОВА ДЕЙНОСТ - ВСИЧКО	137	103	34	81	63	18	10	6	4	28	19	9	18	15	3
1.Инвалидност поради трудова злополука и професионална болест	137	103	34	81	63	18	10	6	4	28	19	9	18	15	3
2.Инвалидност поради трудова злополука и професионална болест - ЗПЗСК															
3.Инвалидност поради трудова злополука и професионална болест - СВОК на ТПК															
Б. ПЕНСИИ ЗА ЛИЦАТА ПО ЧЛ. 78 ОТ КСО:															
1.Инвалидност поради трудова злополука и професионална болест															

2.11. Брой на пенсионерите с новоотпуснати наследствени пенсии по пол, вид и причина на отпускане през 2016 г.

Видове пенсии	НОВООТПУСНАТИ - ОБЩО			Новоотпуснати			Постъпили от друг район			Възобновени с разпореждане			Възобновени без разпореждане		
	ВСИЧКО	МЪЖЕ	ЖЕНИ	ВСИЧКО	МЪЖЕ	ЖЕНИ	ВСИЧКО	МЪЖЕ	ЖЕНИ	ВСИЧКО	МЪЖЕ	ЖЕНИ	ВСИЧКО	МЪЖЕ	ЖЕНИ
БРОЙ ПЕНСИОНЕРИ - общо (I+II+III+IV)	20 902	4 902	16 000	16 585	3 521	13 064	329	67	262	1 055	108	947	2 933	1 206	1 727
I. Ф О Н Д " П Е Н С И И "	19 819	4 718	15 101	15 772	3 405	12 367	308	66	242	935	97	838	2 804	1 150	1 654
1.Инвалидност поради общо заболяване	16 081	4 383	11 698	12 930	3 151	9 779	234	63	171	287	78	209	2 630	1 091	1 539
2.Пенсии за осигурителен стаж и възраст	3 737	335	3 402	2 842	254	2 588	74	3	71	648	19	629	173	59	114
3.Пенсии за осигурит. стаж и възраст-ЗПЗСК															
4.Инвалидност - общо забол. - ЗПЗСК															
5.Инвалидност-общо забол.-СВОК на ТПК	1		1										1		1
6.Пенсии за осигурителен стаж и възраст-СВОК на ТПК															
7.Частни занаятчий, търговци и др.															
II.Ф О Н Д "ПЕНСИИ ЗА ЛИЦАТА ПО ЧЛ. 69"	660	63	597	508	37	471	8		8	100	6	94	44	20	24
1.Инвалидност поради общо заболяване															
2.Пенсии за осигурителен стаж и възраст	660	63	597	508	37	471	8		8	100	6	94	44	20	24
III. ФОНД "ПЕНСИИ, НЕСВЪРЗАНИ С ТРУДОВА ДЕЙНОСТ"	168	75	93	137	60	77	4	1	3	2	1	1	25	13	12
1.Старост/Поборнически/															
2.Пенсии за военна инвалидност	60	19	41	45	10	35	2	1	1	2	1	1	11	7	4
3.Народни по отм.чл.28															
4.Народни по чл.30А															
5.За особени заслуги															
6.Пенсии за гражданска инвалидност															
7.Старост на частни земеделски стопани															
8.С отделен указ															
9.Социални пенсии за инвалидност															
10.Персонални пенсии	108	56	52	92	50	42	2		2				14	6	8
11.Социални пенсии за старост															
IV. ФОНД "ТРУДОВА ЗЛОПОЛУКА И ПРОФЕСИОНАЛНА БОЛЕСТ"	255	46	209	168	19	149	9		9	18	4	14	60	23	37
A. ПЕНСИИ ЗА ТРУДОВА ДЕЙНОСТ - ВСИЧКО	255	46	209	168	19	149	9		9	18	4	14	60	23	37
1.Инвалидност поради трудова злополука и професионална болест	251	46	205	164	19	145	9		9	18	4	14	60	23	37
2.Инвалидност поради трудова злополука и професионална болест - ЗПЗСК															
3.Инвалидност поради трудова злополука и професионална болест - СВОК на ТПК	4		4	4		4									
Б.ПЕНСИИ ЗА ЛИЦАТА ПО ЧЛ. 78 ОТ КСО:															
1.Инвалидност поради трудова злополука и професионална болест															

2.12. Брой на пенсионерите с новоотпуснати пенсии по пол, вид и причина на отпускане през 2016 г.

Видове пенсии	НОВООТПУСНАТИ - ОБЩО			Новоотпуснати			Постъпили от друг район			Възобновени с разпореждане			Възобновени без разпореждане		
	ВСИЧКО	МЪЖЕ	ЖЕНИ	ВСИЧКО	МЪЖЕ	ЖЕНИ	ВСИЧКО	МЪЖЕ	ЖЕНИ	ВСИЧКО	МЪЖЕ	ЖЕНИ	ВСИЧКО	МЪЖЕ	ЖЕНИ
БРОЙ ПЕНСИОНЕРИ - общо (I+II+III+IV)	140 824	63 085	77 739	107 078	50 980	56 098	3 817	1 549	2 268	20 807	6 428	14 379	9 122	4 128	4 994
I. Ф О Н Д " П Е Н С И И "	126 184	52 213	73 971	95 406	41 886	53 520	3 354	1 227	2 127	19 505	5 687	13 818	7 919	3 413	4 506
1.Инвалидност поради общо заболяване	50 040	21 381	28 659	39 252	16 857	22 395	993	411	582	2 350	868	1 482	7 445	3 245	4 200
2.Пенсии за осигурителен стаж и възраст	76 123	30 830	45 293	56 154	25 029	31 125	2 343	815	1 528	17 154	4 819	12 335	472	167	305
3.Пенсии за осигурит. стаж и възраст-ЗПЗСК	5		5				5		5						
4.Инвалидност - общо забол. - ЗПЗСК	4	1	3				3	1	2	1		1			
5.Инвалидност-общо забол.-СВОК на ТПК	1		1						0				1		1
6.Пенсии за осигурителен стаж и възраст-СВОК на ТПК	10		10				10		10						
7.Частни занаятчий, търговци и др.	1	1											1	1	
II. Ф О Н Д " П Е Н С И И ЗА ЛИЦАТА ПО ЧЛ. 69 "	7 864	6 955	909	7 201	6 449	752	184	171	13	418	299	119	61	36	25
1.Инвалидност поради общо заболяване															
2.Пенсии за осигурителен стаж и възраст	7 864	6 955	909	7 201	6 449	752	184	171	13	418	299	119	61	36	25
III. ФОНД " П Е Н С И И , НЕСВЪРЗАНИ С ТРУДОВА ДЕЙНОСТ "	6 384	3 768	2 616	4 222	2 563	1 659	260	145	115	838	419	419	1 064	641	423
1.Старост/Поборнически/															
2.Пенсии за военна инвалидност	119	78	41	51	16	35	13	12		7	6	1	48	44	4
3.Народни по отм.чл.28															
4.Народни по чл.30А															
5.За особени заслуги															
6.Пенсии за гражданска инвалидност	1	1								1	1				
7.Старост на частни земеделски стопани	1		1				1								
8.С отделен указ															
9.Социални пенсии за инвалидност	5 310	3 168	2 142	3 340	2 073	1 267	233	127	106	830	412	418	907	556	351
10.Персонални пенсии	469	228	241	355	188	167	9	2	7				105	38	67
11.Социални пенсии за старост	484	293	191	476	286	190	4	4					4	3	1
IV. ФОНД " ТРУДОВА ЗЛОПОЛУКА И ПРОФЕСИОНАЛНА БОЛЕСТ "	392	149	243	249	82	167	19	6	13	46	23	23	78	38	40
A. ПЕНСИИ ЗА ТРУДОВА ДЕЙНОСТ - ВСИЧКО	392	149	243	249	82	167	19	6	13	46	23	23	78	38	40
1.Инвалидност поради трудова злополука и професионална болест	388	149	239	245	82	163	19	6	13	46	23	23	78	38	40
2.Инвалидност поради трудова злополука и професионална болест - ЗПЗСК															
3.Инвалидност поради трудова злополука и професионална болест - СВОК на ТПК	4		4	4		4									
Б. ПЕНСИИ ЗА ЛИЦАТА ПО ЧЛ. 69 ОТ КСО:															
1.Инвалидност поради трудова злополука и професионална болест															

2.13. Брой на пенсионерите с новоотпуснати пенсии за периода 2015-2016 г.
(общо лични и наследствени)

Видове пенсии	2015 г.	Видове пенсии	2016 г.
БРОЙ ПЕНСИОНЕРИ - общо (I+II+III)	143 367	БРОЙ ПЕНСИИ - общо (I+II+III+IV)	140 824
I. Ф О Н Д " П Е Н С И И "	136 787		
А. ПЕНСИИ ЗА ТРУДОВА ДЕЙНОСТ -ВСИЧКО	132 652	I. Ф О Н Д " П Е Н С И И "	126 184
1.Инвалидност поради общо заболяване	50 218	1.Инвалидност поради общо заболяване	50 040
2.Пенсии за осигурителен стаж и възраст	82 409	2.Пенсии за осигурителен стаж и възраст	76 123
3.Пенсии за осигурит. стаж и възраст-ЗПЗСК	10	3.Пенсии за осигурит. стаж и възраст-ЗПЗСК	5
4.Инвалидност - общо забол. - ЗПЗСК	2	4.Инвалидност - общо забол. - ЗПЗСК	4
5.Инвалидност-общо забол.-СВОК на ТПК	3	5.Инвалидност-общо забол.-СВОК на ТПК	1
6.Пенсии за осигурителен стаж и възраст-СВОК на ТПК	10	6.Пенсии за осигурителен стаж и възраст-СВОК на ТПК	10
7.Частни занаятчии, търговци и др.		7.Частни занаятчии, търговци и др.	1
Б.ПЕНСИИ ЗА ЛИЦАТА ПО ЧЛ. 69 ОТ КСО:	4 135	II. Ф О Н Д " П Е Н С И И ЗА ЛИЦАТА ПО ЧЛ. 69 "	7 864
1.Инвалидност поради общо заболяване	2	1.Инвалидност поради общо заболяване	
2.Пенсии за осигурителен стаж и възраст	4 133	2.Пенсии за осигурителен стаж и възраст	7 864
II. ФОНД "ПЕНСИИ, НЕСВЪРЗАНИ С ТРУДОВА ДЕЙНОСТ"	6 201	III. ФОНД "ПЕНСИИ, НЕСВЪРЗАНИ С ТРУДОВА ДЕЙНОСТ"	6 384
1.Старост/Поборнически/		1.Старост/Поборнически/	
2.Пенсии за военна инвалидност	89	2.Пенсии за военна инвалидност	119
3.Народни по отм.чл.28		3.Народни по отм.чл.28	
4.Народни по чл.30А		4.Народни по чл.30А	
5.За особени заслуги		5.За особени заслуги	
6.Пенсии за гражданска инвалидност	1	6.Пенсии за гражданска инвалидност	1
7.Старост на частни земеделски стопани		7.Старост на частни земеделски стопани	1
8.С отделен указ		8.С отделен указ	
9.Социални пенсии за инвалидност	5 227	9.Социални пенсии за инвалидност	5 310
10.Персонални пенсии	458	10.Персонални пенсии	469
11.Социални пенсии за старост	426	11.Социални пенсии за старост	484
III. ФОНД "ТРУДОВА ЗЛОПОЛУКА И ПРОФЕСИОНАЛНА БОЛЕСТ"	379	IV. ФОНД "ТРУДОВА ЗЛОПОЛУКА И ПРОФЕСИОНАЛНА БОЛЕСТ"	392
А. ПЕНСИИ ЗА ТРУДОВА ДЕЙНОСТ - ВСИЧКО	379	А. ПЕНСИИ ЗА ТРУДОВА ДЕЙНОСТ - ВСИЧКО	392
1.Инвалидност поради трудова злополука и професионална болест	375	1.Инвалидност поради трудова злополука и професионална болест	388
2.Инвалидност поради трудова злополука и професионална болест - ЗПЗСК	3	2.Инвалидност поради трудова злополука и професионална болест - ЗПЗСК	
3.Инвалидност поради трудова злополука и професионална болест - СВОК на ТПК	1	3.Инвалидност поради трудова злополука и професионална болест - СВОК на ТПК	4
Б.ПЕНСИИ ЗА ЛИЦАТА ПО ЧЛ. 69 ОТ КСО:		Б.ПЕНСИИ ЗА ЛИЦАТА ПО ЧЛ. 69 ОТ КСО:	
1.Инвалидност поради трудова злополука и професионална болест		1.Инвалидност поради трудова злополука и професионална болест	

Забележка: В броя на новоотпуснатите пенсии са включени преминалите от едно ТП на НОИ в друго и възобновените с (без) разпореждане.

2.14. Брой новоотпуснати лични пенсии, разпределени по вид и поредност на пенсията през 2016 г.

Видове пенсии	ОБЩО	ПЪРВИ ПЕНСИИ	ВТОРИ ПЕНСИИ	ТРЕТИ ПЕНСИИ	ЧЕТВЪРТИ ПЕНСИИ
БРОЙ ПЕНСИИ - общо (I+II+III+IV)	92 901	90 493	2 389	19	
I. Ф О Н Д " П Е Н С И И "	79 692	79 634	58		
1.Инвалидност поради общо заболяване	26 326	26 322	4		
2.Пенсии за осигурителен стаж и възраст	53 366	53 312	54		
3.Пенсии за осигурит. стаж и възраст-ЗПЗСК					
4.Инвалидност - общо забол. - ЗПЗСК					
5.Инвалидност-общо забол.-СВОК на ТПК					
6.Пенсии за осигурителен стаж и възраст-СВОК на ТПК					
7.Частни занаятчии, търговци и др.					
II. Ф О Н Д " П Е Н С И И ЗА ЛИЦАТА ПО ЧЛ. 69 "	6 693	6 693			
1.Инвалидност поради общо заболяване					
2.Пенсии за осигурителен стаж и възраст	6 693	6 693			
III. ФОНД "ПЕНСИИ, НЕСВЪРЗАНИ С ТРУДОВА ДЕЙНОСТ"	6 421	4 085	2 318	18	
1.Старост/Поборнически/					
2.Пенсии за военна инвалидност	10	6	4		
3.Народни по отм.чл.28					
4.Народни по чл.30А					
5.За особени заслуги					
6.Пенсии за гражданска инвалидност					
7.Старост на частни земеделски стопани					
8.С отделен указ					
9.Социални пенсии за инвалидност	5 672	3 340	2 314	18	
10.Персонални пенсии	263	263			
11.Социални пенсии за старост	476	476			
IV. ФОНД "ТРУДОВА ЗЛОПОЛУКА И ПРОФЕСИОНАЛНА БОЛЕСТ"	95	81	13	1	
A. ПЕНСИИ ЗА ТРУДОВА ДЕЙНОСТ - ВСИЧКО	95	81	13	1	
1.Инвалидност поради трудова злополука и професионална болест	94	81	12	1	
2.Инвалидност поради трудова злополука и професионална болест - ЗПЗСК	1		1		
3.Инвалидност поради трудова злополука и професионална болест - СВОК на ТПК					
Б. ПЕНСИИ ЗА ЛИЦАТА ПО ЧЛ. 69 ОТ КСО:					
1.Инвалидност поради трудова злополука и професионална болест					

Забележка: Броят на първите пенсии е равен на броя на пенсионерите с новоотпуснати лични пенсии.

2.15. Брой новоотпуснати наследствени пенсии, разпределени по вид и поредност на пенсията през 2016г.

Видове пенсии	ОБЩО ПЕНСИИ	ПЪРВИ ПЕНСИИ	ВТОРИ ПЕНСИИ	ТРЕТИ ПЕНСИИ	ЧЕТВЪРТИ ПЕНСИИ
БРОЙ ПЕНСИИ - общо (I+II+III+IV)	16 780	16 585	195		
I. Ф О Н Д " П Е Н С И И "	15 927	15 772	155		
1.Инвалидност поради общо заболяване	13 061	12 930	131		
2.Пенсии за осигурителен стаж и възраст	2 865	2 842	23		
3.Пенсии за осигурит. стаж и възраст-ЗПЗСК					
4.Инвалидност - общо забол. - ЗПЗСК					
5.Инвалидност-общо забол.-СВОК на ТПК	1		1		
6.Пенсии за осигурителен стаж и възраст-СВОК на ТПК					
7.Частни занаятчии, търговци и др.					
II. Ф О Н Д " П Е Н С И И ЗА ЛИЦАТА ПО ЧЛ. 69 "	509	508	1		
1.Инвалидност поради общо заболяване					
2.Пенсии за осигурителен стаж и възраст	509	508	1		
III. ФОНД "ПЕНСИИ, НЕСВЪРЗАНИ С ТРУДОВА ДЕЙНОСТ"	149	137	12		
1.Старост/Поборнически/					
2.Пенсии за военна инвалидност	57	45	12		
3.Народни по отм.чл.28					
4.Народни по чл.30А					
5.За особени заслуги					
6.Пенсии за гражданска инвалидност					
7.Старост на частни земеделски стопани					
8.С отделен указ					
9.Социални пенсии за инвалидност					
10.Персонални пенсии	92	92			
11.Социални пенсии за старост					
IV. ФОНД "ТРУДОВА ЗЛОПОЛУКА И ПРОФЕСИОНАЛНА БОЛЕСТ"	195	168	27		
A. ПЕНСИИ ЗА ТРУДОВА ДЕЙНОСТ - ВСИЧКО	195	168	27		
1.Инвалидност поради трудова злополука и професионална болест	190	164	26		
2.Инвалидност поради трудова злополука и професионална болест - ЗПЗСК	1		1		
3.Инвалидност поради трудова злополука и професионална болест - СВОК на ТПК	4	4			
Б.ПЕНСИИ ЗА ЛИЦАТА ПО ЧЛ. 69 ОТ КСО:					
1.Инвалидност поради трудова злополука и професионална болест					

Забележка: Броят на първите пенсии е равен на броя на пенсионерите с новоотпуснати наследствени пенсии.

2.16. Брой новоотпуснати (лични и наследствени) пенсии, разпределени по вид и поредност на пенсията през 2016 г.

Видове пенсии	ОБЩО ПЕНСИИ	ПЪРВИ ПЕНСИИ	ВТОРИ ПЕНСИИ	ТРЕТИ ПЕНСИИ	ЧЕТВЪРТИ ПЕНСИИ
БРОЙ ПЕНСИИ - общо (I+II+III+IV)	109 681	107 078	2 584	19	
I. Ф О Н Д " П Е Н С И И "	95 619	95 406	213		
1.Инвалидност поради общо заболяване	39 387	39 252	135		
2.Пенсии за осигурителен стаж и възраст	56 231	56 154	77		
3.Пенсии за осигурит. стаж и възраст-ЗПЗСК					
4.Инвалидност - общо забол. - ЗПЗСК					
5.Инвалидност-общо забол.-СВОК на ТПК	1		1		
6.Пенсии за осигурителен стаж и възраст-СВОК на ТПК					
7.Частни занаятчии, търговци и др.					
II. Ф О Н Д " П Е Н С И И ЗА ЛИЦАТА ПО ЧЛ. 69 "	7 202	7 201			
1.Инвалидност поради общо заболяване					
2.Пенсии за осигурителен стаж и възраст	7 202	7 201			
III. ФОНД "ПЕНСИИ, НЕСВЪРЗАНИ С ТРУДОВА ДЕЙНОСТ"	6 570	4 222	2 330	18	
1.Старост /Поборнически/					
2.Пенсии за военна инвалидност	67	51	16	0	
3.Народни по отм.чл.28					
4.Народни по чл.30А					
5.За особени заслуги					
6.Пенсии за гражданска инвалидност					
7.Старост на частни земеделски стопани					
8.С отделен указ					
9.Социални пенсии за инвалидност	5 672	3 340	2 314	18	
10.Персонални пенсии	355	355			
11.Социални пенсии за старост	476	476			
IV. ФОНД "ТРУДОВА ЗЛОПОЛУКА И ПРОФЕСИОНАЛНА БОЛЕСТ"	290	249	40		
A. ПЕНСИИ ЗА ТРУДОВА ДЕЙНОСТ - ВСИЧКО	290	249	40		
1.Инвалидност поради трудова злополука и професионална болест	284	245	38		
2.Инвалидност поради трудова злополука и професионална болест - ЗПЗСК	2	0			
3.Инвалидност поради трудова злополука и професионална болест - СВОК на ТПК	4	4			
Б.ПЕНСИИ ЗА ЛИЦАТА ПО ЧЛ. 69 ОТ КСО:					
1.Инвалидност поради трудова злополука и професионална болест					

Забележка: Броят на първите пенсии е равен на броя на пенсионерите с новоотпуснати /лични и наследствени/ пенсии.

2.17. Брой на изменените пенсии през 2016 г.

ВИД НА ПЕНСИИТЕ	ОБЩО		ЛИЧНИ		НАСЛЕДСТВЕНИ	
	БРОЙ	% към общия брой	БРОЙ	% към общия брой	БРОЙ	% към общия брой
БРОЙ ПЕНСИИ - общо (I+II+III+IV)	287 848	100,0%	283 264	100,0%	4 584	100,0%
I. Ф О Н Д " П Е Н С И И "	238 586	82,9%	234 164	82,7%	4 422	96,5%
1.Инвалидност поради общо заболяване	71 041	24,7%	66 992	23,7%	4 049	88,3%
2.Пенсии за осигурителен стаж и възраст	167 434	58,2%	167 061	59,0%	373	8,1%
3.Пенсии за осигурит. стаж и възраст-ЗПЗСК	12	0,004%	12	0,004%		
4.Инвалидност - общо забол. - ЗПЗСК	13	0,005%	13	0,005%		
5.Инвалидност-общо забол.-СВОК на ТПК	28	0,01%	28	0,01%		
6.Пенсии за осигурителен стаж и възраст-СВОК на ТПК	57	0,02%	57	0,02%		
7.Частни занаятчии, търговци и др.	1	0,0003%	1	0,0004%		
II.Ф О Н Д "ПЕНСИИ ЗА ЛИЦАТА ПО ЧЛ. 69"	47 692	16,6%	47 581	16,8%	111	2,4%
1.Инвалидност поради общо заболяване	6	0,002%	6	0,002%		
2.Пенсии за осигурителен стаж и възраст	47 686	16,6%	47 575	16,8%	111	2,4%
III. ФОНД "ПЕНСИИ, НЕСВЪРЗАНИ С ТРУДОВА ДЕЙНОСТ"	1 013	0,4%	1 012	0,4%	1	0,02%
1.Старост/Поборнически/ 2.Пенсии за военна инвалидност 3.Народни по отм.чл.28 4.Народни по чл.30А 5.За особени заслуги 6.Пенсии за гражданска инвалидност 7.Старост на частни земеделски стопани 8.С отделен указ 9.Социални пенсии за инвалидност 10.Персонални пенсии 11.Социални пенсии за старост	51	0,02%	50	0,02%	1	0,02%
	1	0,0003%	1	0,0004%		
	960	0,3%	960	0,3%		
	1	0,0003%	1	0,0004%		
IV. ФОНД "ТРУДОВА ЗЛОПОЛУКА И ПРОФЕСИОНАЛНА БОЛЕСТ"	557	0,2%	507	0,2%	50	1,1%
A. ПЕНСИИ ЗА ТРУДОВА ДЕЙНОСТ - ВСИЧКО	557	0,2%	507	0,2%	50	1,1%
1.Инвалидност поради трудова злополука и професионална болест	556	0,2%	506	0,2%	50	1,1%
2.Инвалидност поради трудова злополука и професионална болест - ЗПЗСК						
3.Инвалидност поради трудова злополука и професионална болест - СВОК на ТПК	1	0,0003%	1	0,0004%		
Б.ПЕНСИИ ЗА ЛИЦАТА ПО ЧЛ. 69 ОТ КСО:						
1.Инвалидност поради трудова злополука и професионална болест						

2.18. Брой на изменените пенсии (общо лични и наследствени) за периода 2015-2016 г.

Видове пенсии	2015 г.	Видове пенсии	2016 г.
БРОЙ ПЕНСИИ - общо (I+II+III)	259 884	БРОЙ ПЕНСИИ - общо (I+II+III+IV)	287 848
I. Ф О Н Д " П Е Н С И И "	258 222		
A. ПЕНСИИ ЗА ТРУДОВА ДЕЙНОСТ -ВСИЧКО	224 482	I. Ф О Н Д " П Е Н С И И "	238 586
1.Инвалидност поради общо заболяване	70 903	1.Инвалидност поради общо заболяване	71 041
2.Пенсии за осигурителен стаж и възраст	153 434	2.Пенсии за осигурителен стаж и възраст	167 434
3.Пенсии за осигурит. стаж и възраст-ЗПЗСК	25	3.Пенсии за осигурит. стаж и възраст-ЗПЗСК	12
4.Инвалидност - общо забол. - ЗПЗСК	12	4.Инвалидност - общо забол. - ЗПЗСК	13
5.Инвалидност-общо забол.-СВОК на ТПК	32	5.Инвалидност-общо забол.-СВОК на ТПК	28
6.Пенсии за осигурителен стаж и възраст-СВОК на ТПК	75	6.Пенсии за осигурителен стаж и възраст-СВОК на ТПК	57
7.Частни занаятчии, търговци и др.	1	7.Частни занаятчии, търговци и др.	1
Б.ПЕНСИИ ЗА ЛИЦАТА ПО ЧЛ. 69 ОТ КСО:	33 740	II. Ф О Н Д " П Е Н С И И ЗА ЛИЦАТА ПО ЧЛ. 69 "	47 692
1.Инвалидност поради общо заболяване	10	1.Инвалидност поради общо заболяване	6
2.Пенсии за осигурителен стаж и възраст	33 730	2.Пенсии за осигурителен стаж и възраст	47 686
II. ФОНД "ПЕНСИИ, НЕСВЪРЗАНИ С ТРУДОВА ДЕЙНОСТ"	1 078	III. ФОНД "ПЕНСИИ, НЕСВЪРЗАНИ С ТРУДОВА ДЕЙНОСТ"	1 013
1.Старост/Поборнически/		1.Старост/Поборнически/	
2.Пенсии за военна инвалидност	40	2.Пенсии за военна инвалидност	51
3.Народни по отм.чл.28		3.Народни по отм.чл.28	
4.Народни по чл.30А		4.Народни по чл.30А	
5.За особени заслуги		5.За особени заслуги	
6.Пенсии за гражданска инвалидност	1	6.Пенсии за гражданска инвалидност	
7.Старост на частни земеделски стопани		7.Старост на частни земеделски стопани	1
8.С отделен указ		8.С отделен указ	
9.Социални пенсии за инвалидност	1 035	9.Социални пенсии за инвалидност	960
10.Персонални пенсии	1	10.Персонални пенсии	
11.Социални пенсии за старост	1	11.Социални пенсии за старост	1
III. ФОНД "ТРУДОВА ЗЛОПОЛУКА И ПРОФЕСИОНАЛНА БОЛЕСТ"	584	IV. ФОНД "ТРУДОВА ЗЛОПОЛУКА И ПРОФЕСИОНАЛНА БОЛЕСТ"	558
A. ПЕНСИИ ЗА ТРУДОВА ДЕЙНОСТ - ВСИЧКО	583	A. ПЕНСИИ ЗА ТРУДОВА ДЕЙНОСТ - ВСИЧКО	557
1.Инвалидност поради трудова злополука и професионална болест	579	1.Инвалидност поради трудова злополука и професионална болест	556
2.Инвалидност поради трудова злополука и професионална болест - ЗПЗСК	1	2.Инвалидност поради трудова злополука и професионална болест - ЗПЗСК	
3.Инвалидност поради трудова злополука и професионална болест - СВОК на ТПК	3	3.Инвалидност поради трудова злополука и професионална болест - СВОК на ТПК	1
Б.ПЕНСИИ ЗА ЛИЦАТА ПО ЧЛ. 69 ОТ КСО:	1	Б.ПЕНСИИ ЗА ЛИЦАТА ПО ЧЛ. 69 ОТ КСО:	
1.Инвалидност поради трудова злополука и професионална болест	1	1.Инвалидност поради трудова злополука и професионална болест	

2.19. Брой на прекратените пенсии
(включително преминалите от едно ТП на НОИ в друго и променилите вида на пенсията си)
през 2016 г.

ВИД НА ПЕНСИИТЕ	ОБЩО		ЛИЧНИ		НАСЛЕДСТВЕНИ	
	БРОЙ	% към общия брой	БРОЙ	% към общия брой	БРОЙ	% към общия брой
БРОЙ ПЕНСИИ - общо (I+II+III+IV)	137 591	100,0%	117 501	100,0%	20 090	100,0%
I. Ф О Н Д " П Е Н С И И "	127 848	92,9%	109 215	92,9%	18 633	92,7%
1.Инвалидност поради общо заболяване	45 857	33,3%	31 436	26,8%	14 421	71,8%
2.Пенсии за осигурителен стаж и възраст	80 785	58,7%	76 608	65,2%	4 177	20,8%
3.Пенсии за осигурит. стаж и възраст-ЗПЗСК	580	0,4%	565	0,5%	15	0,1%
4.Инвалидност - общо забол. - ЗПЗСК	118	0,1%	107	0,1%	11	0,05%
5.Инвалидност-общо забол.-СВОК на ТПК	51	0,04%	46	0,04%	5	0,02%
6.Пенсии за осигурителен стаж и възраст-СВОК на ТПК	443	0,3%	439	0,4%	4	0,020%
7.Частни занаятчии, търговци и др.	14	0,01%	14	0,01%		
II. Ф О Н Д " П Е Н С И И ЗА ЛИЦАТА ПО ЧЛ. 69 "	3 750	2,7%	3 019	2,6%	731	3,6%
1.Инвалидност поради общо заболяване	4	0,003%	3	0,003%	1	0,005%
2.Пенсии за осигурителен стаж и възраст	3 746	2,7%	3 016	2,6%	730	3,6%
III. ФОНД "ПЕНСИИ, НЕСВЪРЗАНИ С ТРУДОВА ДЕЙНОСТ"	5 101	3,7%	4 824	4,1%	277	1,4%
1.Старост/Поборнически/						
2.Пенсии за военна инвалидност	218	0,2%	130	0,1%	88	0,4%
3.Народни по отм.чл.28	1	0,001%	1	0,001%		
4.Народни по чл.30А	4	0,003%	3	0,003%	1	0,005%
5.За особени заслуги	3	0,002%	3	0,003%		
6.Пенсии за гражданска инвалидност	5	0,00%	5	0,00%		
7.Старост на частни земеделски стопани	24	0,02%	24	0,02%		
8.С отделен указ	2	0,001%	1	0,001%	1	0,005%
9.Социални пенсии за инвалидност	4 065	3,0%	4 065	3,5%		
10.Персонални пенсии	393	0,3%	206	0,2%	187	0,9%
11.Социални пенсии за старост	386	0,3%	386	0,3%		
IV. ФОНД "ТРУДОВА ЗЛОПОЛУКА И ПРОФЕСИОНАЛНА БОЛЕСТ"	892	0,6%	443	0,4%	449	2,2%
A. ПЕНСИИ ЗА ТРУДОВА ДЕЙНОСТ - ВСИЧКО	890	0,6%	443	0,4%	447	2,2%
1.Инвалидност поради трудова злополука и професионална болест	871	0,6%	427	0,4%	444	2,2%
2.Инвалидност поради трудова злополука и професионална болест - ЗПЗСК	12	0,01%	10	0,01%	2	
3.Инвалидност поради трудова злополука и професионална болест - СВОК на ТПК	7	0,01%	6	0,005%	1	
Б.ПЕНСИИ ЗА ЛИЦАТА ПО ЧЛ. 69 ОТ КСО:	2	0,001%			2	0,001%
1.Инвалидност поради трудова злополука и професионална болест	2	0,001%			2	0,001%

2.20. Брой на прекратените пенсии
за периода 1.1.2016 г. - 31.12.2016 г.

ВИД НА ПЕНСИИТЕ	ОБЩО		ЛИЧНИ		НАСЛЕДСТВЕНИ	
	БРОЙ	% към общия брой	БРОЙ	% към общия брой	БРОЙ	% към общия брой
БРОЙ ПЕНСИИ - общо (I+II+III+IV)	113 808	100,1%	103 262	100,0%	10 546	100,0%
I. Ф О Н Д " П Е Н С И И "	106 164	93,3%	96 558	93,5%	9 606	91,1%
1.Инвалидност поради общо заболяване	29 960	26,3%	22 283	21,6%	7 677	72,8%
2.Пенсии за осигурителен стаж и възраст	75 034	65,9%	73 133	70,8%	1 901	18,0%
3.Пенсии за осигурит. стаж и възраст-ЗПЗСК	574	0,5%	559	0,5%	15	0,1%
4.Инвалидност - общо забол. - ЗПЗСК	108	0,1%	101	0,1%	7	0,07%
5.Инвалидност-общо забол.-СВОК на ТПК	45	0,04%	43	0,04%	2	0,02%
6.Пенсии за осигурителен стаж и възраст-СВОК на ТПК	430	0,4%	426	0,4%	4	0,04%
7.Частни занаятчии, търговци и др.	13	0,01%	13	0,01%		
II. Ф О Н Д " П Е Н С И И ЗА ЛИЦАТА ПО ЧЛ. 69 "	3 054	2,7%	2 636	2,6%	418	4,0%
1.Инвалидност поради общо заболяване	3	0,00%	3	0,003%		0,00%
2.Пенсии за осигурителен стаж и възраст	3 051	2,7%	2 633	2,5%	418	4,0%
III. ФОНД " П Е Н С И И , НЕСВЪРЗАНИ С ТРУДОВА ДЕЙНОСТ "	3 971	3,5%	3 751	3,6%	220	2,1%
1.Старост/Поборнически/						
2.Пенсии за военна инвалидност	133	0,1%	99	0,1%	34	0,3%
3.Народни по отм.чл.28	1	0,001%	1	0,001%		
4.Народни по чл.30А	3	0,003%	2	0,002%	1	
5.За особени заслуги	3	0,003%	3	0,003%		
6.Пенсии за гражданска инвалидност	4	0,004%	4	0,004%		
7.Старост на частни земеделски стопани	23	0,02%	23	0,02%		
8.С отделен указ	2	0,002%	1	0,001%	1	0,01%
9.Социални пенсии за инвалидност	3 082	2,7%	3 082	3,0%		
10.Персонални пенсии	377	0,3%	193	0,2%	184	1,7%
11.Социални пенсии за старост	343	0,3%	343	0,3%		
IV. ФОНД " ТРУДОВА ЗЛОПОЛУКА И ПРОФЕСИОНАЛНА БОЛЕСТ "	619	0,6%	317	0,3%	302	2,9%
A. ПЕНСИИ ЗА ТРУДОВА ДЕЙНОСТ - ВСИЧКО	617	0,5%	317	0,3%	300	2,8%
1.Инвалидност поради трудова злополука и професионална болест	601	0,5%	303	0,3%	298	2,8%
2.Инвалидност поради трудова злополука и професионална болест - ЗПЗСК	10	0,01%	8	0,01%	2	0,02%
3.Инвалидност поради трудова злополука и професионална болест - СВОК на ТПК	6	0,01%	6	0,01%		
Б. ПЕНСИИ ЗА ЛИЦАТА ПО ЧЛ. 69 ОТ КСО:	2	0,002%			2	0,02%
1.Инвалидност поради трудова злополука и професионална болест	2	0,002%			2	0,02%

Забележка: В броя на прекратените пенсии не са включени прекратените поради преминаване от едно ТП на НОИ в друго и поради промяна на вида на пенсията.

2.21. Брой прекратени пенсии (общо лични и наследствени)
за периода 2015 - 2016 г.

Видове пенсии	2015 г.	Видове пенсии	2016 г.
БРОЙ ПЕНСИИ - общо (I+II+III)	145 233	БРОЙ ПЕНСИИ - общо (I+II+III+IV)	137 591
I. Ф О Н Д " П Е Н С И И "	138 441		
А. ПЕНСИИ ЗА ТРУДОВА ДЕЙНОСТ -ВСИЧКО	134 823	I. Ф О Н Д " П Е Н С И И "	127 848
1.Инвалидност поради общо заболяване	47 738	1.Инвалидност поради общо заболяване	45 857
2.Пенсии за осигурителен стаж и възраст	85 561	2.Пенсии за осигурителен стаж и възраст	80 785
3.Пенсии за осигурит. стаж и възраст-ЗПЗСК	821	3.Пенсии за осигурит. стаж и възраст-ЗПЗСК	580
4.Инвалидност - общо забол. - ЗПЗСК	114	4.Инвалидност - общо забол. - ЗПЗСК	118
5.Инвалидност-общо забол.-СВОК на ТПК	73	5.Инвалидност-общо забол.-СВОК на ТПК	51
6.Пенсии за осигурителен стаж и възраст-СВОК на ТПК	504	6.Пенсии за осигурителен стаж и възраст-СВОК на ТПК	443
7.Частни занаятчии, търговци и др.	12	7.Частни занаятчии, търговци и др.	14
Б.ПЕНСИИ ЗА ЛИЦАТА ПО ЧЛ. 69 ОТ КСО:	3 618	II.Ф О Н Д "ПЕНСИИ ЗА ЛИЦАТА ПО ЧЛ. 69"	3 750
1.Инвалидност поради общо заболяване	8	1.Инвалидност поради общо заболяване	4
2.Пенсии за осигурителен стаж и възраст	3610	2.Пенсии за осигурителен стаж и възраст	3746
II. ФОНД "ПЕНСИИ, НЕСВЪРЗАНИ С ТРУДОВА ДЕЙНОСТ"	5 754	III. ФОНД "ПЕНСИИ, НЕСВЪРЗАНИ С ТРУДОВА ДЕЙНОСТ"	5 101
1.Старост/Поборнически/		1.Старост/Поборнически/	
2.Пенсии за военна инвалидност	255	2.Пенсии за военна инвалидност	218
3.Народни по отм.чл.28		3.Народни по отм.чл.28	1
4.Народни по чл.30А	1	4.Народни по чл.30А	4
5.За особени заслуги		5.За особени заслуги	3
6.Пенсии за гражданска инвалидност		6.Пенсии за гражданска инвалидност	5
7.Старост на частни земеделски стопани	37	7.Старост на частни земеделски стопани	24
8.С отделен указ		8.С отделен указ	2
9.Социални пенсии за инвалидност	4 572	9.Социални пенсии за инвалидност	4 065
10.Персонални пенсии	452	10.Персонални пенсии	393
11.Социални пенсии за старост	427	11.Социални пенсии за старост	386
III. ФОНД "ТРУДОВА ЗЛОПОЛУКА И ПРОФЕСИОНАЛНА БОЛЕСТ"	1 038	IV. ФОНД "ТРУДОВА ЗЛОПОЛУКА И ПРОФЕСИОНАЛНА БОЛЕСТ"	892
А. ПЕНСИИ ЗА ТРУДОВА ДЕЙНОСТ - ВСИЧКО	1 035	А. ПЕНСИИ ЗА ТРУДОВА ДЕЙНОСТ - ВСИЧКО	890
1.Инвалидност поради трудова злополука и професионална болест	1 024	1.Инвалидност поради трудова злополука и професионална болест	871
2.Инвалидност поради трудова злополука и професионална болест - ЗПЗСК	11	2.Инвалидност поради трудова злополука и професионална болест - ЗПЗСК	12
3.Инвалидност поради трудова злополука и професионална болест - СВОК на ТПК		3.Инвалидност поради трудова злополука и професионална болест - СВОК на ТПК	7
Б.ПЕНСИИ ЗА ЛИЦАТА ПО ЧЛ. 69 ОТ КСО:	3	Б.ПЕНСИИ ЗА ЛИЦАТА ПО ЧЛ. 69 ОТ КСО:	2
1.Инвалидност поради трудова злополука и професионална болест	3	1.Инвалидност поради трудова злополука и професионална болест	2

Забележка:В броя на прекратените пенсии са включени прекратените поради преминаване от едно ТП на НОИ в друго и поради промяна на вида на пенсията.

**ПРОЦЕНТ НА БРОЯ ПРЕКРАТЕНИ ПЕНСИИ ПО ФОНДОВЕ НА ДОО за
периода 2015-2016 г.**

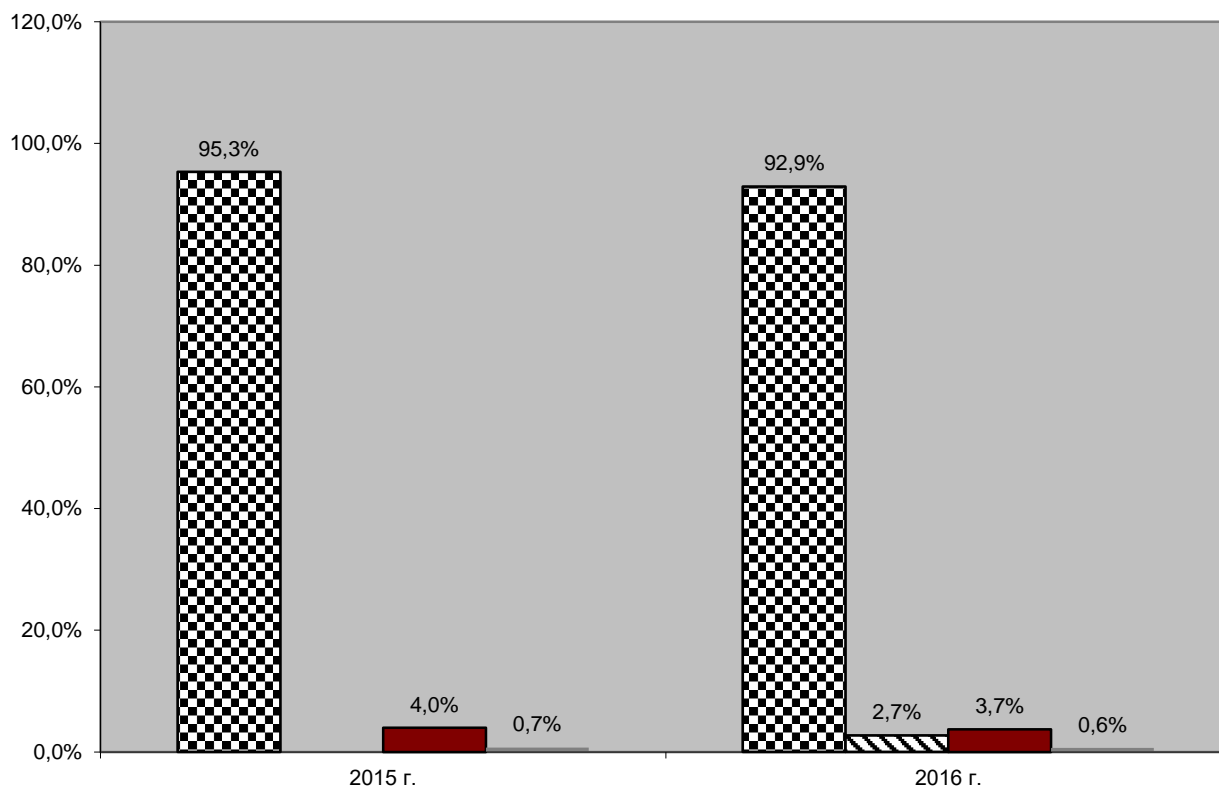

■ Ф О Н Д " П Е Н С И И "	■ Ф О Н Д " П Е Н С И И ЗА ЛИЦАТА ПО ЧЛ. 69 "
■ Ф О Н Д " П Е Н С И И , НЕСВЪРЗАНИ С ТРУДОВА ДЕЙНОСТ "	■ Ф О Н Д " Т Р У Д О В А З Л О П О Л У К А И П Р О Ф Е С И О Н А Л Н А Б О Л Е С Т "

2.22. Брой на личните пенсии за осигурителен стаж и възраст, разпределени по категории труд към 31.12.2016 г.

	КАТЕГОРИЯ ТРУД	ОБЩО		Осигурителен стаж и възраст *		Осигурителен стаж и възраст - чл. 69	
		БРОЙ	%	БРОЙ	%	БРОЙ	%
СЪСТОЯНИЕ КЪМ 31.XII.2016 г.							
ПЪРВИ, ВТОРИ, ТРЕТИ И ЧЕТВЪРТИ ПЕНСИИ - ВСИЧКО:		1 622 815	100,0%	1 529 599	100,0%	93 216	100,0%
1.	I-ва категория труд	24 713	1,5%	16 242	1,1%	8 471	9,1%
2.	II-ра категория труд	60 595	3,7%	60 561	4,0%	34	0,04%
3.	III-та категория труд	818 893	50,5%	818 719	53,5%	174	0,2%
4.	Осиг.стаж превърнат в съотн. 1:3	262	0,02%	240	0,02%	22	0,02%
5.	Осиг.стаж превърнат в съотн. 1:2	7	0,0004%			7	0,01%
6.	Смесен осигурителен стаж	718 309	44,3%	633 801	41,4%	84 508	90,7%
7.	Непоказани	36	0,002%	36	0,002%		0,000%
НОВООТПУСНАТИ ОТ 1.I. ДО 31.XII.2016 г.							
ПЪРВИ ПЕНСИИ - ВСИЧКО:		60 005	100,0%	53 312	100,0%	6 693	100,0%
1.	I-ва категория труд	68	0,1%	24	0,05%	44	0,7%
2.	II-ра категория труд	69	0,1%	69	0,1%		
3.	III-та категория труд	27 824	46,4%	27 824	52,2%		
4.	Осиг.стаж превърнат в съотн. 1:3						
5.	Осиг.стаж превърнат в съотн. 1:2	2	0,003%			2	
6.	Смесен осигурителен стаж	32 042	53,4%	25 395	47,6%	6 647	99,3%
7.	Непоказани						

*Пенсията за ОСВ включват всички пенсионери с отпуснати пенсии по чл. 68, чл.68а, чл.69а и чл.69б от КСО

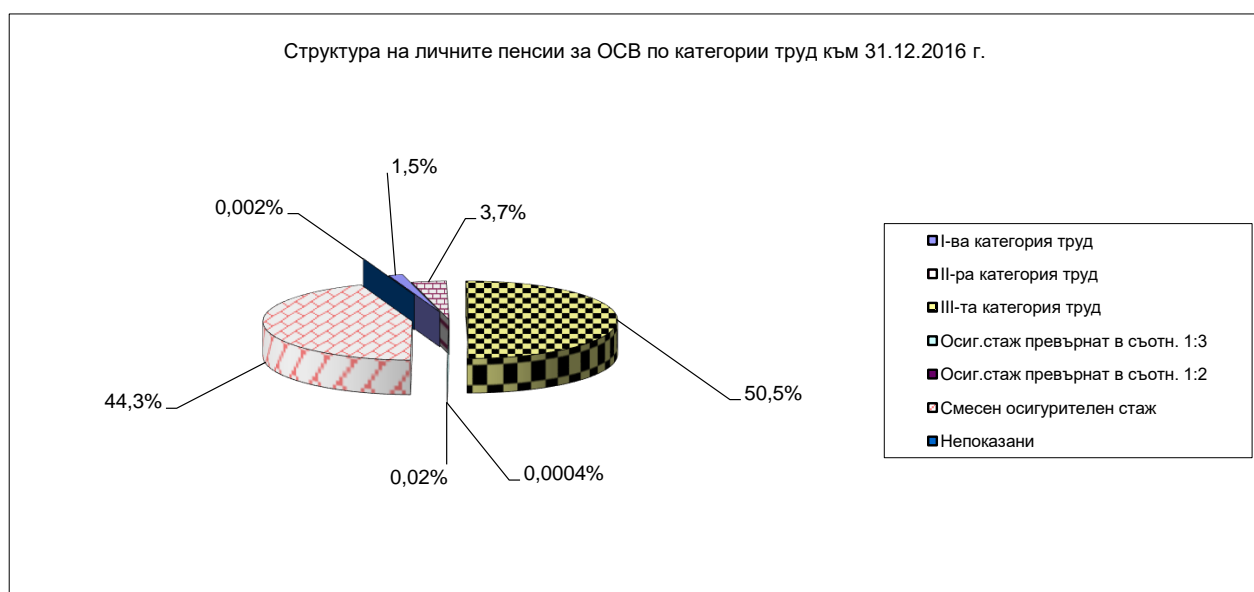

2.23. Брой на пенсионерите с лични пенсии за осигурителен стаж и възраст, отпуснати при непълнен осигурителен стаж

ГОДИНИ	БРОЙ	Относителен дял в % от общия брой на личните пенсионери за осигурителен стаж и възраст
1970	93 028	31,0%
1975	139 238	32,4%
1980	224 729	27,6%
1981	225 273	24,6%
1982	224 050	22,4%
1983	224 395	20,7%
1984	222 712	19,2%
1985	219 965	17,9%
1986	217 284	16,5%
1987	213 356	15,5%
1988	209 102	14,4%
1989	194 017	13,0%
1990	193 239	12,2%
1991	191 638	11,0%
1992	186 033	10,1%
1993	174 721	9,3%
1994	163 945	8,8%
1995	154 581	8,2%
1996	143 296	7,7%
1997	132 465	7,0%
1998	122 289	6,6%
1999	115 726	6,0%
2000	108 655	5,6%
2001	100 654	5,2%
2002	91 785	4,9%
2003	83 125	4,5%
2004	75 106	4,2%
2005	69 568	4,0%
2006	66 032	3,9%
2007	63 047	3,7%
2008	60 179	3,6%
2009	58 635	3,6%
2010	59 344	3,6%
2011	63 015	3,8%
2012	68 918	4,2%
2013	71 524	4,4%
2014	79 357	4,9%
2015	88 853	5,5%
2016	98 957	6,1%

2.24. Брой на личните пенсии за инвалидност
по видове пенсии и процент на намалена работоспособност към 31.12.2016 г.

ВИДОВЕ ПЕНСИИ	ОБЩО	НАМАЛЕНА РАБОТОСПОСОБНОСТ			% на загубена трудоспособност	Непосочена група инвал.
		над 90%	от 71 до 90%	от 50 до 70%		
СЪСТОЯНИЕ КЪМ 31.12.2016 г.						
<u>БРОЙ ПЕНСИИ - ОБЩО</u>	855 730	238 727	444 171	170 865	2	1 965
ОБЩО %	100,0%	27,9%	51,9%	20,0%	0,0002%	0,2%
<u>I. ФОНД "ПЕНСИИ":</u>	385 008	72 840	150 101	160 208		1 859
ОБЩО В %:	100,0%	18,9%	39,0%	41,6%		0,48%
1.Инвалидност поради общо заболяване, в т.ч. ЗПЗСК	385 008	72 840	150 101	160 208		1 859
ОБЩО В %:	100,0%	18,9%	39,1%	41,5%		0,5%
<u>II. ФОНД "ПЕНСИИ, ЗА ЛИЦАТА ПО ' чл. 69":</u>	61	23	24	14		0
ОБЩО В %:	100,0%	37,7%	39,3%	23,0%		
1.Инвалидност поради общо заболяване	61	23	24	14		
ОБЩО В %:	100,0%	37,7%	39,3%	23,0%		
<u>III. ФОНД "ПЕНСИИ, НЕСВЪРЗАНИ С ТРУДОВА ДЕЙНОСТ":</u>	459 509	165 172	292 581	1 658	2	96
1.Пенсии за военна инвалидност	2 634	311	826	1 490	2	5
2.Пенсии за гражданска инвалидност	227	23	36	168		
3.Социални пенсии за инвалидност	456 648	164 838	291 719			91
ОБЩО В %:	100,0%	35,9%	63,7%	0,4%	0,000%	0,02%
<u>IV. ФОНД "ТРУДОВА ЗЛОПОЛУКА И ПРОФЕСИОНАЛНА БОЛЕСТ"-ОБЩО</u>	11 152	692	1 465	8 985		10
ОБЩО %	100,0%	6,2%	13,1%	80,6%		0,09%
НОВООТПУСНАТИ ПРЕЗ 2016 г.						
<u>БРОЙ ПЕНСИИ - ОБЩО</u>	29 749	4 909	10 481	13 626		733
ОБЩО %	100,0%	16,5%	35,2%	45,8%		2,5%
<u>I. ФОНД "ПЕНСИИ":</u>	26 322	3 870	8 209	13 562		681
ОБЩО В %:	100,0%	14,7%	31,2%	51,5%		2,6%
1.Инвалидност поради общо заболяване,	26 322	3 870	8 209	13 562		681
ОБЩО В %:	100,0%	14,7%	31,2%	51,5%		2,6%
<u>II. ФОНД "ПЕНСИИ ЗА ЛИЦАТА ПО чл. 69":</u>						
ОБЩО В %:						
1.Инвалидност поради общо заболяване,						
ОБЩО В %:						
<u>III. ФОНД "ПЕНСИИ, НЕСВЪРЗАНИ С ТРУДОВА ДЕЙНОСТ":</u>	3 346	1 032	2 261	6		47
1.Пенсии за военна инвалидност	6			6		
2.Пенсии за гражданска инвалидност						
3.Социални пенсии за инвалидност	3 340	1 032	2 261			47
ОБЩО В %:	100,0%	30,8%	67,6%	0,2%		1,4%
<u>IV. ФОНД "ТРУДОВА ЗЛОПОЛУКА И ПРОФЕСИОНАЛНА БОЛЕСТ"-ОБЩО</u>	81	7	11	58		5
ОБЩО %	100,0%	8,6%	13,6%	71,5%		6,2%
А. Пенсии за трудова дейност - всичко	81	7	11	58		5

Забележка: В състоянието се наблюдават всички лични пенсии за инвалидност, като новоотпуснати се наблюдават само първите пенсии.

2.25. Брой на пенсионерите в работоспособна възраст за периода 2012 - 2016 г.

	2012 г.	2013 г.	2014 г.	2015 г.	2016 г.
О Б Щ О	410 928	408 301	374 410	370 065	396 059
А/МЪЖЕ	266 442	263 246	241 298	238 899	255 964
Б/ЖЕНИ	144 486	145 055	133 112	131 166	140 095
1.ПЕНСИОНЕРИ С ПЕНСИИ ЗА ИНВАЛИДНОСТ					
В С И Ч К О	269 509	273 253	260 816	259 686	273 095
А/МЪЖЕ	145 692	147 558	141 932	141 993	148 423
Б/ЖЕНИ	123 817	125 695	118 884	117 693	124 672
а/ с намалена работоспособност над 90 %					
В С И Ч К О	49 073	49 852	47 549	47 166	49 337
А/МЪЖЕ	29 463	29 910	28 530	28 339	29 583
Б/ЖЕНИ	19 610	19 942	19 019	18 827	19 754
б/с намалена работоспособност от 71 до 90 %					
В С И Ч К О	103 826	105 049	100 556	100 161	105 742
А/МЪЖЕ	57 388	58 280	56 441	56 638	59 332
Б/ЖЕНИ	46 438	46 769	44 115	43 523	46 410
в/с намалена работоспособност от 50 до 70 %					
В С И Ч К О	115 035	116 452	110 555	110 244	116 276
А/МЪЖЕ	58 094	58 486	55 976	55 976	58 635
Б/ЖЕНИ	56 941	57 966	54 579	54 268	57 641
г/ без група					
В С И Ч К О	1 575	1 900	2 156	2 115	1 740
А/МЪЖЕ	747	882	985	1 040	873
Б/ЖЕНИ	828	1 018	1 171	1 075	867
2.ПЕНСИОНЕРИ С ПЕНСИИ ЗА ОСИГУРИТЕЛЕН СТАЖ И ВЪЗРАСТ					
В С И Ч К О	141 419	135 048	113 594	110 379	122 964
А/МЪЖЕ	120 750	115 688	99 366	96 906	107 541
Б/ЖЕНИ	20 669	19 360	14 228	13 473	15 423

Забележка: Броят на пенсионерите е към 30.09. на съответната година. През 2012 - 2016 г. пенсионерите за осигурителен стаж и възраст включват данни за вид 02 (чл.68 от КСО) и вид 32 (чл.69 от КСО)

От началото на 2016 г. пенсионерите за осигурителен стаж и възраст (вид 02) са всички пенсионери с отпуснати пенсии по чл. 68, чл.68а, чл.69а и чл.69б от КСО

БРОЙ НА ПЕНСИОНЕРИТЕ В РАБОТОСПОСОБНА ВЪЗРАСТ

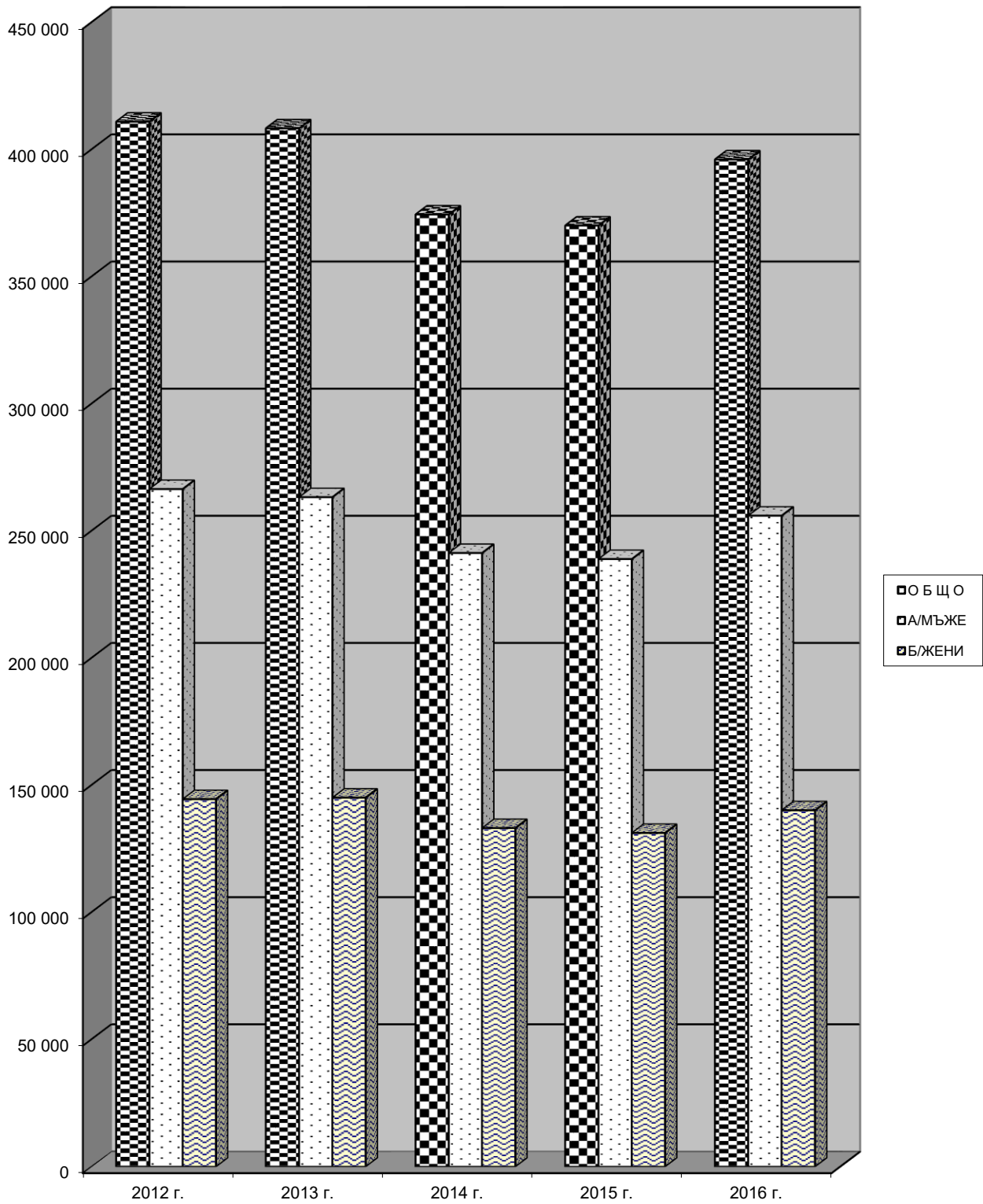

2.26. Брой на социалните пенсии, отпуснати за старост и инвалидност, за периода 2012 - 2016 г.

ПОКАЗАТЕЛИ	2012 г.	2013 г.	2014 г.	2015 г.	2016 г.
О Б Щ О	503 434	510 305	516 978	497 148	459 865
1.3А СТАРОСТ	3 258	3 166	3 120	3 119	3 217
2.3А ИНВАЛИДНОСТ - всичко	500 176	507 139	513 858	494 029	456 648
- в т.ч. с намалена работоспособност над 90 %	191 548	190 940	189 683	180 157	164 838
- с намалена работоспособност от 71 до 90 %	308 560	316 127	324 086	313 782	291 719
- с непосочена група инвалидност	68	72	89	90	91

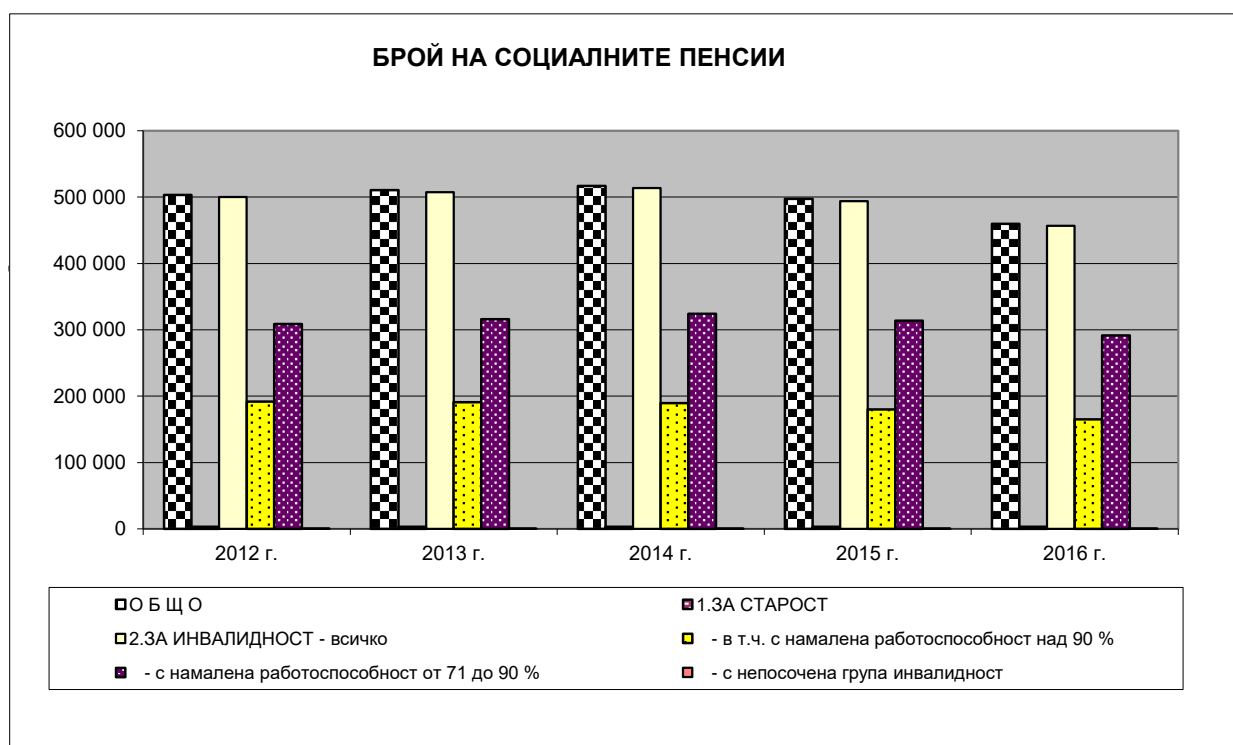

2.27. Брой на пенсиите, отпуснати на наследници, съобразно, родствената връзка с наследодателя по фондове на ДОО към 31.12.2016 г.

ПОКАЗАТЕЛИ	ОБЩО	ФОНД "ПЕНСИИ"	ФОНД "ПЕНСИИ ЗА ЛИЦАТА ПО ЧЛ. 69 "	ФОНД "ПЕНСИИ, НЕСВЪРЗАНИ С ТРУДОВА ДЕЙНОСТ"	ФОНД "ТРУДОВА ЗЛОПОЛУКА"
ВСИЧКО	123 201	105 410	4 761	4 098	8 932
1.ВДОВИЦИ / ВДОВЦИ	86 908	73 117	4 299	1 486	8 006
2.ЕДНО ДЕТЕ	30 579	27 583	343	2 161	493
3.ПРЕЖИВЕЛИЯТ СЪПРУГ- 5 г. по-рано от възрастта по чл.68, ал.1	473	355	10	26	82
4. НЕРАБОТОСПОСОБЕН ПРЕЖИВЯЛ СЪПРУГ	34	26		3	5
5.НЕТРУДОСПОСОБНИ ДЕЦА	4 448	3 984	87	107	270
6.НЕРАБОТЕЦ РОДИТЕЛ	8	8			
7.РОДИТЕЛИ	742	336	22	310	74
8.ДРУГИ НАСЛЕДНИЦИ	8	1		5	2

Структура на пенсиите, отпуснати на наследници, съобразно родствената връзка с наследодателя към 31.12.2016 г.

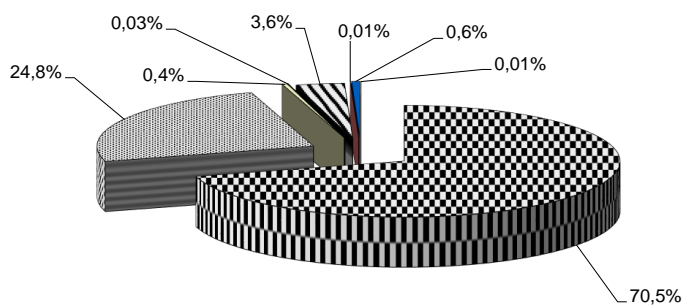

- | | |
|--|---------------------------------------|
| ■ 1.Вдовици /вдовци/ | ■ 2.Едно дете |
| ■ 3.Преживелият съпруг /съпруга/- 5 г. по-рано от възрастта по чл.68, ал.1 | ■ 4. Неработоспособен преживял съпруг |
| ■ 5.Нетрудоспособни деца | ■ 6.Неработещ родител |
| ■ 7.Родители | ■ 8.Други наследници |

2.28. Брой на пенсиите, отпуснати на наследници, съобразно родствената връзка с наследодателя за периода 2012 - 2016 г.

ПОКАЗАТЕЛИ	2012 г.	2013 г.	2014 г.	2015 г.	2016 г.
В С И Ч К О	139 603	135 395	128 613	123 229	123 201
1.ВДОВИЦИ / ВДОВЦИ	96 035	93 079	87 784	84 736	86 908
2.ЕДНО ДЕТЕ	36 776	35 310	33 619	31 859	30 580
3.ПРЕЖИВЕЛИЯТ СЪПРУГ /А/ - 5 г. по-рано от възрастта по чл.68, ал.1	548	531	520	503	473
4. НЕРАБОТОСПОСОБЕН ПРЕЖИВЯЛ СЪПРУГ /А/	116	95	33	29	34
5.НЕТРУДОСПОСОБНИ ДЕЦА	5 220	5 489	5 816	5 309	4 448
6.НЕРАБОТЕЦ РОДИТЕЛ	10	11	7	7	8
7.РОДИТЕЛИ	885	866	820	774	742
8.ДРУГИ НАСЛЕДНИЦИ	14	14	14	12	8

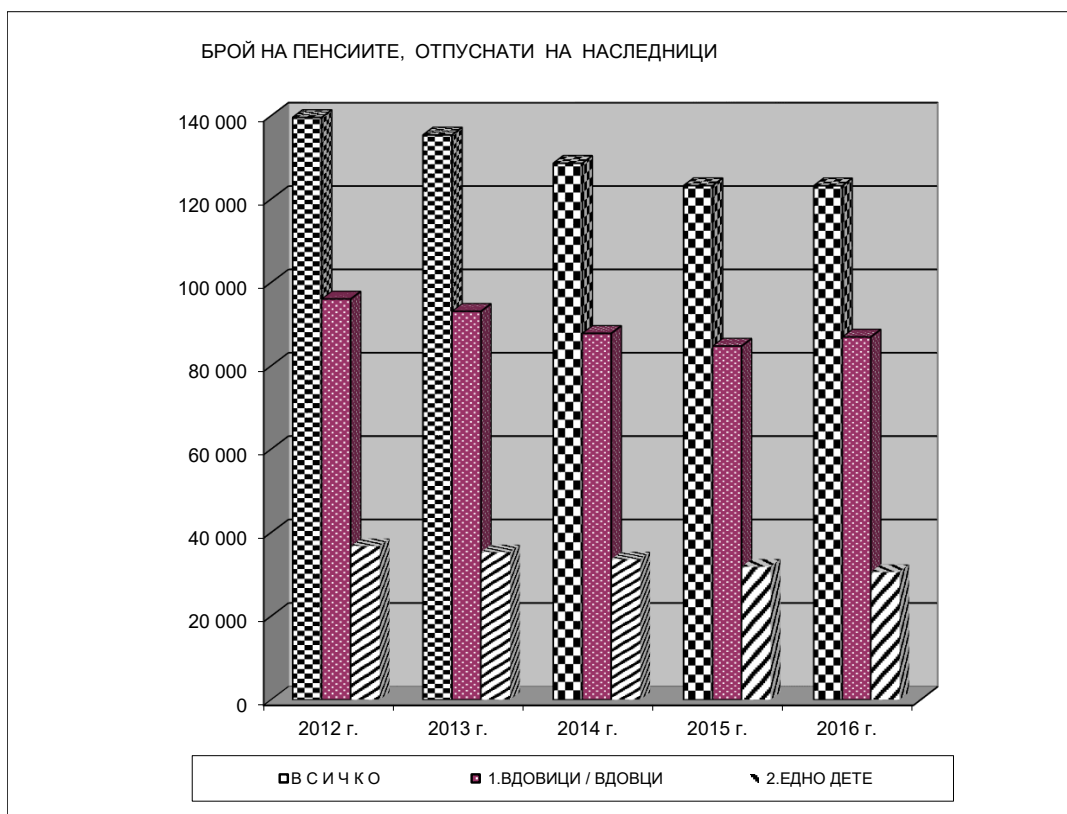

2.29. Брой на прекратените пенсии по причини
на прекратяване и фондове на ДОО
към 31.12.2016 г.
(Общо за всички видове - лични и наследствени)

ПРИЧИНИ ЗА ПРЕКРАТЯВАНЕ	ОБЩО ДОО	ФОНД "ПЕНСИИ"	ФОНД "ПЕНСИИ ЗА ЛИЦАТА ПО ЧЛ.69"	ФОНД "ПЕНСИИ, НЕСВЪРЗАНИ С ТРУДОВА ДЕЙНОСТ"	ФОНД "ТРУДОВА ЗЛОПОЛУКА И ПРОФЕСИО- НАЛНА БОЛЕСТ"
В С И Ч К О	137 591	127 848	3 750	5 101	892
1.СМЪРТ	96 081	90 825	2 865	1 962	429
2.НЕ ПОПАДА В ГРУПА ИНВАЛИДНОСТ	6 631	5 360	3	1 223	45
3.ОТПАДА ОСНОВАНИЕТО ЗА ПОЛУЧАВАНЕ	2 838	2 554	41	202	41
4.НАВЪРШВАНЕ НА ПРЕДЕЛНА ВЪЗРАСТ (ЗА УЧАЩИ И ВДОВИЦИ/ВДОВЦИ)	1 110	1 011	14	59	26
5.ПО ИСКАНЕ НА ПЕНСИОНЕРА					
6.ПРОМЯНА НА ВИДА НА ПЕНСИЯТА	19 994	18 349	515	871	259
7.ВСЪПВАНЕ В БРАК НА ВДОВИЦА/ВДОВЕЦ	9	9			
8.ИЗКЛЮЧВАНЕ ОТ РАЗПЛАЩАТЕЛНИ ВЕДОМОСТИ	6 082	5 453	116	444	69
9.ПРЕМИНАВАНЕ В ДРУГО ТП НА НОИ	3 817	3 354	184	260	19
10. Д Р У Г И	1 029	933	12	80	4

Забележка: Наблюдават се само водещите пенсии.

2.30. Брой на прекратените пенсии по причини
на прекратяване за периода 2012 - 2016 г.
(Общо за всички видове - лични и наследствени)

ПРИЧИНИ ЗА ПРЕКРАТЯВАНЕ	2012 г.	2013 г.	2014 г.	2015 г.	2016 г.
В С И Ч К О	141 505	133 868	139 544	145 233	137 591
1.СМЪРТ	99 772	95 434	97 978	100 846	96 081
2.НЕ ПОПАДА В ГРУПА ИНВАЛИДНОСТ	5 197	4 188	5 504	6 851	6 631
3.ОТПАДА ОСНОВАНИЕТО ЗА ПОЛУЧАВАНЕ	1 928	2 327	2 429	2 657	2 838
4.НАВЪРШВАНЕ НА ПРЕДЕЛНА ВЪЗРАСТ (ЗА УЧАЩИ И ВДОВИЦИ/ВДОВЦИ)	2 507	1 697	1 215	1 177	1 110
5.ПО ИСКАНЕ НА ПЕНСИОНЕРА					
6.ПРОМЯНА НА ВИДА НА ПЕНСИЯТА	17 643	14 662	18 399	20 816	19 994
7.ВСЪПВАНЕ В БРАК НА ВДОВИЦА/ВДОВЕЦ	5	9	12	8	9
8.ИЗКЛЮЧВАНЕ ОТ РАЗПЛАЩАТЕЛНИ ВЕДОМОСТИ	463	4 522	6 516	6 946	6 082
9.ПРЕМИНАВАНЕ В ДРУГО ТП НА НОИ	5 482	5 801	5 748	4 623	3 817
10. Д Р У Г И	8 508	5 227	1 743	1 309	1 029

Забележка: 1. Наблюдават се само водещите пенсии.

2. Непоказаните прекратени пенсии са разпределени по причини на прекратяване съобразно тяхната структура.

2.31. Брой на прекратените лични пенсии поради смърт по видове пенсии и фондове на ДОО през 2016 г., както и средна продължителност в години за получаване на една пенсия от мъжете, жените и общо

Видове пенсии	БРОЙ НА ПРЕКРАТЕНИТЕ ПЕНСИИ през 2016 г.			СРЕДНА ПРОДЪЛЖИТЕЛНОСТ ЗА ПОЛУЧАВАНЕ НА ЕДНА ПЕНСИЯ /в години/		
	ОБЩО	МЪЖЕ	ЖЕНИ	ОБЩО	МЪЖЕ	ЖЕНИ
БРОЙ ПЕНСИИ - общо (I+II+III)	93 547	47 029	46 518	21,5	18,4	24,5
I. ФОНД "ПЕНСИИ"	88 729	43 291	45 438	21,4	18,0	24,6
1.Инвалидност поради общо заболяване	15 019	8 132	6 887	12,3	10,8	14,2
2.Пенсии за осигурителен стаж и възраст	72 575	35 015	37 560	23,0	19,6	26,2
3.Пенсии за осигурит. стаж и възраст-ЗПЗСК	555	9	546	40,2	37,3	40,2
4.Инвалидност - общо забол. - ЗПЗСК	101	14	87	45,7	47,4	45,5
5.Инвалидност-общо забол.-СВОК на ТПК	40	11	29	34,5	34,7	34,4
6.Пенсии за осигурителен стаж и възраст-СВОК на ТПК	426	98	328	28,3	25,9	29,0
7.Частни занаятчии, търговци и др.	13	12	1	27,3	26,5	37,0
II.ФОНД "ПЕНСИИ ЗА ЛИЦАТА ПО ЧЛ. 69"	2 608	2 564	44	26,4	26,3	29,8
1.Инвалидност поради общо заболяване	3	3		18,3	18,3	
2.Пенсии за осигурителен стаж и възраст	2 605	2 561	44	26,4	26,4	29,8
III. ФОНД "ПЕНСИИ, НЕСВЪРЗАНИ С ТРУДОВА ДЕЙНОСТ"	1 944	998	946	16,4	14,7	18,2
1.Старост/Поборнически/						
2.Пенсии за военна инвалидност	61	61		37,4	37,4	
3.Народни по отм.чл.28			1	45,0		45,0
4.Народни по чл.30А	2	1	1	45,5	37,0	54,0
5.За особени заслуги	3	2	1	7,0	6,5	8,0
6.Пенсии за гражданска инвалидност	3	2	1	54,0	46,5	69,0
7.Старост на частни земеделски стопани	22	4	18	30,5	29,5	30,7
8.С отделен указ			1	51,0		51,0
9.Социални пенсии за инвалидност	1 486	780	706	16,4	14,2	18,8
10.Персонални пенсии	34		34	19,8		19,8
11.Социални пенсии за старост	331	148	183	10,6	7,0	13,5
IV. ФОНД "ТРУДОВА ЗЛОПОЛУКА И ПРОФЕСИОНАЛНА БОЛЕСТ"	266	176	90	37,3	36,6	38,6
A. ПЕНСИИ ЗА ТРУДОВА ДЕЙНОСТ - ВСИЧКО	266	176	90	37,3	36,6	38,6
1.Инвалидност поради трудова злополука и професионална болест	252	170	82	36,9	36,4	37,8
2.Инвалидност поради трудова злополука и професионална болест - ЗПЗСК	8	3	5	51,6	49,7	52,8
3.Инвалидност поради трудова злополука и професионална болест - СВОК на ТПК	6	3	3	34,5	33,7	35,3
Б.ПЕНСИИ ЗА ЛИЦАТА ПО ЧЛ. 69 ОТ КСО:						
1.Инвалидност поради трудова злополука и професионална болест						

2.32. Брой на прекратените лични пенсии поради смърт по видове пенсии, независимо от фондовете на ДОО и поради рехабилитиране при пенсиите за инвалидност през 2016 г., както и средна продължителност в години за получаване на една пенсия от мъжете, жените и общо

Видове пенсии	БРОЙ НА ПРЕКРАТЕНИТЕ ПЕНСИИ през 2016 г.			СРЕДНА ПРОДЪЛЖИТЕЛНОСТ ЗА ПОЛУЧАВАНЕ НА ЕДНА ПЕНСИЯ /в години/		
	ОБЩО	МЪЖЕ	ЖЕНИ	ОБЩО	МЪЖЕ	ЖЕНИ
I. ИНВАЛИДНОСТ - ОБЩО	20 582	10 767	9 815	11,1	10,2	12,2
В Т.Ч.						
а/ ПОЧИНАЛИ	15 320	8 319	7 001	12,8	11,3	14,5
б/ РЕХАБИЛИТИРАНИ	5 262	2 448	2 814	6,2	6,3	6,2
1.ИНВАЛИДНОСТ ПОРАДИ ТРУДОВА ЗЛОПОЛУКА И ПРОФ. БОЛЕСТ	299	204	95	33,7	32,9	35,3
В Т.Ч.						
а/ ПОЧИНАЛИ	258	173	85	36,8	36,4	37,8
б/ РЕХАБИЛИТИРАНИ	41	31	10	13,7	13,6	14,1
2.ИНВАЛИДНОСТ ПОРАДИ ОБЩО ЗАБОЛЯВАНЕ	20 283	10 563	9 720	10,8	9,8	11,9
В Т.Ч.						
а/ ПОЧИНАЛИ	15 062	8 146	6 916	12,4	10,8	14,3
б/ РЕХАБИЛИТИРАНИ	5 221	2 417	2 804	6,2	6,2	6,2
II. ПЕНСИИ ЗА ОСИГУРИТЕЛЕН СТАЖ И ВЪЗРАСТ - починали	75 606	37 674	37 932	23,2	20,1	26,2
В Т.Ч.						
С осигурителен стаж I категория	1 547	1 294	253	27,4	27,5	26,9
С осигурителен стаж II категория	4 601	3 549	1 052	24,0	23,8	24,8
С осигурителен стаж III категория	44 711	13 953	30 758	25,8	22,6	27,3
С осигурителен стаж, зачитащ се 1 за 3 г.	21	18	3	28,4	27,9	31,7
С осигурителен стаж, зачитащ се 1 за 2 г.						
Със смесен осигурителен стаж	24 719	18 858	5 861	17,9	17,0	21,0
НЕПОКАЗАН	7	2	5	35,6	43,0	32,6

2.33. Брой и средни основни месечни размери на личните пенсии,
отпуснати за трудова дейност през 2016 г.
на военизирани лица и други служители и работници,
работещи при специални условия

ВИД НА УПРАЖНЯВАНИТЕ ДЕЙНОСТИ	ОСИГУРИТЕЛЕН СТАЖ И ВЪЗРАСТ		
	БРОЙ	мес. суми лева	СРЕДЕН МЕСЕЧЕН РАЗМЕР
ВСИЧКО	6 500	2 292 392	352,68
1. Кадрови военнослужещи от МО	1 560	536 702	344,04
2. Държавни служители - граждански лица от МВР, офицери и сержанти от ДА "НС", от ГД "ИН" и ГД "Охрана" на МП, офицери, сержанти и граждански лица по ЗИНЗС	515	173 630	337,15
3. Офицери и сержанти от МВР	4 300	1 494 380	347,53
4. Служители в ДА "Разузнаване" и служба "Военна информация" на МО	125	87 680	701,44

2.34. Брой на отпуснати пенсии през 2016 г, с осигурителен стаж
и вноски от държавния бюджет

ПОКАЗАТЕЛИ	ОБЩО ЗА ГОДИНАТА		
	Брой	Осигурителен стаж в дни	Среден осигурителен стаж в месеци
1.Наборна военна служба след 02.12.1995 г.	2	811	13,5
2.Неработещи майки след 02.12.1995 г.	33	43 499	43,9
3.Гледане на дете - инвалид до 16 г. след 01.01.1996 г. до 31.12.2000 г.	3	2 766	30,7
4.Платен и неплатен отпуск за отглеждане на малко дете след 01.01.2000 г.	59	33 681	19,0
5.Неплатен отпуск до 30 раб. дни след 01.01.2000г.	2 519	148 057	2,0
6. Неплатен отпуск за временна неработоспособност след 01.01.2000 г. до 31.12.2002 г.	4	2 256	18,8
7. Гледане на дете - инвалид или съпруг/а - инвалид след 01.01.2001 г.	23	46 241	67,0
8. Мирновременна алтернативна служба след 01.01.2002 г.			
9. Обезщетение за безработица след 01.01.2002 г.	4 805	1 746 510	12,1
10. Стаж по чл.10. ал.2. т.6 и 7 от КСО и чл.9. ал.3 т.3 от КСО	6	3 836	21,3
11. Платен и неплатен отпуск за временна неработоспособност и бременност и раждане след 01.01.2003 г.	1 344	141 624	3,5
ВСИЧКО	8 798	2 169 281	8,2

2.35. Брой осигурени лица, получаващи лични пенсии за осигурителен стаж и възраст през 2015 г.

Наименование на икономическа дейност	Общо	мъже	жени
ОБЩО:	155 836	91 409	64 427
Растениевъдство, животновъдство и лов, спомагателни дейности;Рибно стопанство	5 494	3 945	1 549
Горско стопанство	751	599	152
Отглеждане на други животни /пчеларство/	24	15	9
Добив на въглища	798	756	42
Добив на нефт и природен газ	60	54	6
Добив на метални руди	541	502	39
Добив на строителни материали	15	15	-
Добив на декоративни скални материали	46	39	7
Добив на варовик, суров гипс, креда, доломит и шисти	16	14	2
Добив на трошен камък, чакъл и пясък	366	324	42
Добив на глина и каолин	7	5	2
Добив на други неметални материали и суровини; Спомагателни дейности в добива	69	68	1
Производство и преработка на месо; производство на месни продукти, без готови ястия; Преработка и консервиране на риба и други водни животни, без готови ястия	693	386	307
Производство и преработка на месо от домашни птици	243	139	104
Преработка и консервиране на плодове и зеленчуци, без готови ястия	517	220	297
Производство на растителни и животински масла и мазнини	256	214	42
Производство на мляко и млечни продукти	382	255	127
Производство на мелничарски продукти, нишесте и нишестени продукти	143	105	38
Производство на хлебни и тестени изделия; Производство на други хранителни продукти	1 664	598	1 066
Производство на захар; Производство на какао, шоколадови и захарни изделия	142	69	73
Производство на готови храни за животни	157	110	47
Производство на напитки	337	209	128
Производство на пиво и малц	38	32	6
Производство на безалкохолни напитки, минерални и други бутилирани води	144	102	42
Производство на тютюневи изделия	137	43	94
Производство на текстил и изделия от текстил, без облекло	645	279	366
Производство на облекло	4 494	606	3 888
Производство на други трикотажни изделия	458	91	367
Обработка на кожи; производство на обувки и други изделия от обработени кожи без косъм	1 196	159	1 037

2.35. Брой осигурени лица, получаващи лични пенсии за осигурителен стаж и възраст през 2015 г.

(продължение)

Наименование на икономическа дейност	Общо	мъже	жени
Производство на дървен материал и изделия от дървен материал и корк, без мебели; производство на изделия от слама и материали за плетене	925	741	184
Производство на хартия, картон и изделия от хартия и картон	444	263	181
Печатна дейност и възпроизвеждане на записани носители ;Издателска дейност; Производство на филми и телевизионни предавания, звукозаписване и издаване на музика	750	349	401
Производство на кокс и рафинирани нефтопродукти	20	18	2
Производство на химични продукти	818	551	267
Производство на лекарствени вещества и продукти	413	259	154
Производство на изделия от каучук и пластмаси	1 137	749	388
Производство на изделия от други неметални минерални суровини	1 184	934	250
Производство на основни метали	185	151	34
Леене на метали	429	287	142
Производство на метални изделия, без машини и оборудване	3 706	2 935	771
Производство на компютърна и комуникационна техника, електронни и оптични продукти.	495	297	198
Производство на електрически съоръжения	857	595	262
Производство на машини и оборудване с общо и специално предназначение; Произвдство на въоръжение и боеприпаси	3 367	2 454	913
Производство на турбини и двигатели, без авиационни, автомобилни и мотоциклетни	22	14	8
Производство на автомобили, ремаркета и полуремаркета; Производство на превозни средства, без автомобили	559	378	181
Производство на мебели	886	601	285
Производство, неклассифицирано другаде; Ремонт и инсталиране на машини и оборудване	1 573	1 219	354
Производство на медицински и зъболекарски инструменти и средства (Дейности в зъботехнически лаборатории)	120	70	50
Производство, пренос и разпределение на електрическа енергия	436	391	45
Производство и разпределение на газообразни горива по газоразпределителните мрежи; Тръбопроводен транспорт	60	42	18
Производство и разпределение на топлинна енергия	196	144	52
Събиране, пречистване и доставяне на води; Събиране, отвеждане и пречистване на отпадъчни води	436	370	66
Събиране и обезвреждане на отпадъци; рециклиране на материали; Възстановяване и други услуги по управление на отпадъци	1 166	890	276

2.35. Брой осигурени лица, получаващи лични пенсии за осигурителен стаж и възраст през 2015 г.

(продължение)

Наименование на икономическа дейност	Общо	мъже	жени
Събиране на опасни отпадъци; Обработване и обезвреждане на опасни отпадъци	33	22	11
Строителство на сгради; Строителство на съоръжения; Специализирани строителни дейности	8 706	7 436	1 270
Строителство на автомагистрала, пътища и самолетни писти	2 038	1 835	203
Строителство на преносни и разпределителни електрически и далекосъобщителни мрежи	398	355	43
Търговия на едро и дребно с автомобили и мотоциклети, техническо обслужване и ремонт; Търговия на едро, без търговията с автомобили и мотоциклети; Търговия на дребно, без търговията с автомобили и мотоциклети	13 112	6 181	6 931
Търговия на едро с фармацевтични стоки, медицинска техника и апаратура; Търговия на дребно с лекарства и други фармацевтични стоки; Търговия на дребно с медицински и ортопедични стоки	2 280	367	1 913
Хотелиерство; Ресторантьорство; Туристическа агентска и операторска дейност; други дейности, свързани с пътувания и резервации	5 056	1 449	3 607
Пътнически железопътен транспорт, м/уселищен; Товарен железопътен транспорт; Складиране на товари и спомагателни дейности в ЖП транспорт	646	574	72
Друг пътнически сухопътен транспорт; Товарен автомобилен транспорт и услуги по преместване	5 340	4 699	641
Воден транспорт	138	130	8
Въздушен транспорт	330	312	18
Складиране на товари и спомагателни дейности в транспорта/без ЖП транспорт/	920	760	160
Пощенски и куриерски дейности	469	211	258
Радио- и телевизионна дейност; Далекосъобщения	263	193	70
ФИНАНСОВИ И ЗАСТРАХОВАТЕЛНИ ДЕЙНОСТИ	1 816	1 225	591
Дейности в областта на информационните технологии; Информационни услуги; ОПЕРАЦИИ С НЕДВИЖИМИ ИМОТИ; ПРОФЕСИОНАЛНИ ДЕЙНОСТИ И НАУЧНИ ИЗСЛЕДВАНИЯ; АДМИНИСТРАТИВНИ И СПОМАГАТЕЛНИ ДЕЙНОСТИ	8 760	4 507	4 253
Дейности по охрана и разследване	20 142	19 760	382
Научноизследователска и развойна дейност	263	152	111
ДЪРЖАВНО УПРАВЛЕНИЕ	544	334	210
ОБРАЗОВАНИЕ	1 481	660	821
ХУМАННО ЗДРАВЕОПАЗВАНЕ И СОЦИАЛНА РАБОТА /без маедицинска сестра, акушерка, рехабилитатор и лаборант, включително главните и старшите/; Ветеринарномедицинска дейност	3 851	985	2 866

2.35. Брой осигурени лица, получаващи лични пенсии за осигурителен стаж и възраст през 2015 г.

(продължение и край)

Наименование на икономическа дейност	Общо	мъже	жени
Дейност на болници /без началник клиника/отделение, медицинска сестра, акушерка, рехабилитатор и лаборант, включително главните и старшите/	4 013	1 517	2496
Медико-социални грижи с настаняване; Социална работа без настаняване	543	83	460
КУЛТУРА, СПОРТ И РАЗВЛЕЧЕНИЯ	1 374	615	759
Ремонт на компютърна техника, на лични и домакински вещи; Други персонални услуги; ДЕЙНОСТИ НА ДОМАКИНСТВА КАТО РАБОТОДАТЕЛИ;	1 109	428	681
Дейности на организации с нестопанска цел /без длъжностите в Българската православна църква/; Дейности на екстериториални организации и служби	1 486	558	928
Дейност на спортни клубове	13	12	1
Централен кооперативен съюз	827	268	559
ХУМАННО ЗДРАВЕОПАЗВАНЕ И СОЦИАЛНА РАБОТА /само за медицинска сестра, акушерка, рехабилитатор, фелдшер и лаборант/	1 607	108	1499
Дейност на болници /само за началник клиника/отделение /	394	168	226
Дейност на болници /само за медицинска сестра, акушерка, рехабилитатор, фелдшер и лаборант/	3 024	53	2971
Дейност на религиозни организации /само за длъжностите в Българската православна църква/	65	50	15
Бюджетен сектор	20 014	8 213	11801
Спомагателни дейности	4 764	2534	2230

Забележка: Източник - Национален Осигурителен Институт
Данните са от регистър "Пенсии" и "Осигурени лица" към края на 2015 г.

2.36. Брой осигурени лица, получаващи лични пенсии за осигурителен стаж и възраст през 2016 г.

Наименование на икономическа дейност	Общо	мъже	жени
ОБЩО:	164 801	94 730	70 071
Растениевъдство, животновъдство и лов, спомагателни дейности;Рибно стопанство	5 811	4 111	1 700
Горско стопанство	751	598	153
Отглеждане на други животни /пчеларство/	33	19	14
Добив на въглища	660	613	47
Добив на нефт и природен газ	58	52	6
Добив на метални руди	536	501	35
Добив на строителни материали	10	10	
Добив на декоративни скални материали	55	46	9
Добив на варовик, суров гипс, креда, доломит и шисти	23	21	2
Добив на трошен камък, чакъл и пясък	310	275	35
Добив на глина и каолин	8	6	2
Добив на други неметални материали и суровини; Спомагателни дейности в добива	64	60	4
Производство и преработка на месо; производство на месни продукти, без готови ястия; Преработка и консервиране на риба и други водни животни, без готови ястия	713	391	322
Производство и преработка на месо от домашни птици	272	163	109
Преработка и консервиране на плодове и зеленчуци, без готови ястия	491	212	279
Производство на растителни и животински масла и мазнини	258	224	34
Производство на мляко и млечни продукти	395	249	146
Производство на мелничарски продукти, нишесте и нишестени продукти	142	104	38
Производство на хлябни и тестени изделия; Производство на други хранителни продукти	1 777	637	1 140
Производство на захар; Производство на какао, шоколадови и захарни изделия	151	66	85
Производство на готови храни за животни	174	118	56
Производство на напитки	383	239	144
Производство на пиво и малц	31	24	7
Производство на безалкохолни напитки, минерални и други бутилирани води	144	98	46
Производство на тютюневи изделия	69	36	33
Производство на текстил и изделия от текстил, без облекло	761	336	425
Производство на облекло	4 854	628	4 226
Производство на други трикотажни изделия	475	103	372
Обработка на кожи; производство на обувки и други изделия от обработени кожи без косъм	1 208	154	1 054
Производство на дървен материал и изделия от дървен материал и корк, без мебели; производство на изделия от слама и материали за плетене	986	782	204

2.36. Брой осигурени лица, получаващи лични пенсии за осигурителен стаж и възраст през 2016 г.

(продължение)

Наименование на икономическа дейност	Общо	мъже	жени
Производство на хартия, картон и изделия от хартия и картон	480	283	197
Печатна дейност и възпроизвеждане на записани носители; Издателска дейност; Производство на филми и телевизионни предавания, звукозаписване и издаване на музика	863	405	458
Производство на кокс и рафинирани нефтопродукти	14	12	2
Производство на химични продукти	842	556	286
Производство на лекарствени вещества и продукти	461	288	173
Производство на изделия от каучук и пластмаси	1 258	813	445
Производство на изделия от други неметални минерални суровини	1 196	935	261
Производство на основни метали	268	218	50
Леене на метали	426	292	134
Производство на метални изделия, без машини и оборудване	3 844	2 999	845
Производство на компютърна и комуникационна техника, електронни и оптични продукти.	542	319	223
Производство на електрически съоръжения	988	658	330
Производство на машини и оборудване с общо и специално предназначение; Производство на въоръжение и боеприпаси	3 830	2 710	1 120
Производство на турбини и двигатели, без авиационни, автомобилни и мотоциклетни	20	11	9
Производство на автомобили, ремаркета и полуремаркета; Производство на превозни средства, без автомобили	683	417	266
Производство на мебели	948	641	307
Производство, неklasифицирано другаде; Ремонт и инсталиране на машини и оборудване	1 651	1 269	382
Производство на медицински и зъболекарски инструменти и средства (Дейности в зъботехнически лаборатории)	119	73	46
Производство, пренос и разпределение на електрическа енергия	531	462	69
Производство и разпределение на газообразни горива по газоразпределителните мрежи; Тръбопроводен транспорт	66	50	16
Производство и разпределение на топлинна енергия	182	129	53
Събиране, пречистване и доставяне на води; Събиране, отвеждане и пречистване на отпадъчни води	512	415	97
Събиране и обезвреждане на отпадъци; рециклиране на материали; Възстановяване и други услуги по управление на отпадъци	1 153	878	275

2.36. Брой осигурени лица, получаващи лични пенсии за осигурителен стаж и възраст през 2016 г.

(продължение)

Наименование на икономическа дейност	Общо	мъже	жени
Събиране на опасни отпадъци; Обработване и обезвреждане на опасни отпадъци	56	34	22
Строителство на сгради; Строителство на съоръжения; Специализирани строителни дейности	8 704	7 336	1 368
Строителство на автомагистрала, пътища и самолетни писти	1 876	1 692	184
Строителство на преносни и разпределителни електрически и далекосъобщителни мрежи	408	364	44
Търговия на едро и дребно с автомобили и мотоциклети, техническо обслужване и ремонт; Търговия на едро, без търговията с автомобили и мотоциклети; Търговия на дребно, без търговията с автомобили и мотоциклети	13 775	6 412	7 363
Търговия на едро с фармацевтични стоки, медицинска техника и апаратура; Търговия на дребно с лекарства и други фармацевтични стоки; Търговия на дребно с медицински и ортопедични стоки	2 356	369	1 987
Хотелиерство; Ресторантьорство; Туристическа агентска и операторска дейност; други дейности, свързани с пътувания и резервации	5 671	1 669	4 002
Пътнически железопътен транспорт, междуселищен; Товарен железопътен транспорт; Складиране на товари и спомагателни дейности в железопътния транспорт	1 205	1 091	114
Друг пътнически сухопътен транспорт; Товарен автомобилен транспорт и услуги по преместване	5 817	5 132	685
Воден транспорт	163	153	10
Въздушен транспорт	339	315	24
Складиране на товари и спомагателни дейности в транспорта (без железопътен транспорт)	998	800	198
Пощенски и куриерски дейности	569	238	331
Радио- и телевизионна дейност; Далекосъобщения	249	172	77
ФИНАНСОВИ И ЗАСТРАХОВАТЕЛНИ ДЕЙНОСТИ	1 900	1 208	692
Дейности в областта на информационните технологии; Информационни услуги; ОПЕРАЦИИ С НЕДВИЖИМИ ИМОТИ; ПРОФЕСИОНАЛНИ ДЕЙНОСТИ И НАУЧНИ ИЗСЛЕДВАНИЯ; АДМИНИСТРАТИВНИ И СПОМАГАТЕЛНИ ДЕЙНОСТИ	9 502	4 782	4 720
Дейности по охрана и разследване	20 243	19 807	436
Научноизследователска и развойна дейност	279	168	111
ДЪРЖАВНО УПРАВЛЕНИЕ	746	475	271
ОБРАЗОВАНИЕ	1 593	695	898
ХУМАННО ЗДРАВЕОПАЗВАНЕ И СОЦИАЛНА РАБОТА /без медицинска сестра, акушерка, рехабилитатор, фелдшер и лаборант, включително главните и старшите/; Ветеринарномедицинска дейност	4 101	1 047	3 054

2.36. Брой осигурени лица, получаващи лични пенсии за осигурителен стаж и възраст през 2016 г.

(продължение и край)

Наименование на икономическа дейност	Общо	мъже	жени
Дейност на болници /без началник клиника/отделение, медицинска сестра, акушерка, рехабилитатор, фелдшер и лаборант, включително главните и старшите/	4 286	1 569	2 717
Медико-социални грижи с настаняване; Социална работа без настаняване	690	102	588
КУЛТУРА, СПОРТ И РАЗВЛЕЧЕНИЯ, без 93.12	1 513	681	832
Ремонт на компютърна техника, на лични и домакински вещи; Други персонални услуги; ДЕЙНОСТИ НА ДОМАКИНСТВА КАТО РАБОТОДАТЕЛИ;	1 029	431	598
Дейности на организации с нестопанска цел /без длъжностите в Българската православна църква/; Дейности на екстериториални организации и служби	1 575	575	1 000
Дейност на спортни клубове	17	15	2
Централен кооперативен съюз	810	252	558
ХУМАННО ЗДРАВЕОПАЗВАНЕ И СОЦИАЛНА РАБОТА /само за медицинска сестра, акушерка, рехабилитатор, фелдшер и лаборант/	1 723	98	1 625
Дейност на болници /само за началник клиника/отделение /	430	190	240
Дейност на болници /само за медицинска сестра, акушерка, рехабилитатор, фелдшер и лаборант/	3 307	57	3 250
Дейност на религиозни организации /само за длъжностите в Българската православна църква/	108	87	21
Бюджетен сектор	21 185	8 487	12 698
Спомагателни дейности	5 098	2 518	2 580

Забележка: Източник - Национален Осигурителен Институт
Данните са от регистър "Пенсии" и "Осигурени лица" към края на 2016 г.

3. БРОЙ ПЕНСИОНЕРИ ПО ВЪЗРАСТОВИ ГРУПИ, ВИДОВЕ ПЕНСИИ И ПОЛ

3.1. Брой и структура на пенсионерите с новоотпуснати лични пенсии по групи възраст и пол за периода 2008 - 2016 г.

ВЪЗРАСТОВИ ГРУПИ	2008 г.		2009 г.		2010 г.		2011 г.		2012 г.		2013 г.		2014 г.		2015 г.		2016 г.	
	ОБЩО	Процент от общия брой	ОБЩО	Процент от общия брой	ОБЩО	Процент от общия брой	ОБЩО	Процент от общия брой	ОБЩО	Процент от общия брой	ОБЩО	Процент от общия брой	ОБЩО	Процент от общия брой	ОБЩО	Процент от общия брой	ОБЩО	Процент от общия брой
ОБЩО (МЪЖЕ И ЖЕНИ)	70 690	100,0%	82 752	100,0%	97 915	100,0%	92 842	100,0%	76 210	100,0%	71 531	100,0%	90 488	100,0%	95 666	100,0%	90 493	100,0%
до 44 г.	7 296	10,3%	8 562	10,3%	8 638	8,8%	8 984	9,7%	8 839	11,6%	8 497	11,9%	8 199	9,1%	7 815	8,2%	7 575	8,4%
от 45 г. до 49 г.	4 778	6,8%	5 916	7,1%	5 969	6,1%	5 577	6,0%	5 402	7,1%	5 155	7,2%	5 274	5,8%	6 045	6,3%	7 353	8,1%
от 50 г. до 54 г.	8 692	12,3%	10 711	12,9%	10 731	11,0%	9 670	10,4%	8 919	11,7%	8 364	11,7%	9 573	10,6%	9 176	9,6%	9 143	10,1%
от 55 г. до 59 г.	25 501	36,1%	20 939	25,3%	16 734	17,1%	15 105	16,3%	13 765	18,1%	13 298	18,6%	15 824	17,5%	15 103	15,8%	12 653	14,0%
от 60 г. до 64 г.	19 703	27,9%	31 266	37,8%	48 222	49,2%	44 886	48,3%	31 895	41,9%	28 513	39,9%	39 005	43,1%	42 185	44,1%	38 262	42,3%
от 65 г. до 69 г.	4 238	6,0%	4 806	5,8%	7 072	7,2%	8 126	8,8%	6 778	8,9%	7 066	9,9%	11 977	13,2%	14 652	15,3%	14 670	16,2%
от 70 г. до 74 г.	410	0,6%	456	0,6%	464	0,5%	426	0,5%	524	0,7%	560	0,8%	567	0,6%	616	0,6%	744	0,8%
от 75 г. до 79 г.	50	0,1%	68	0,1%	57	0,1%	49	0,1%	58	0,1%	53	0,1%	46	0,1%	56	0,1%	62	0,1%
над 80 г. и повече	22	0,03%	28	0,03%	28	0,03%	19	0,02%	30	0,04%	25	0,03%	23	0,03%	18	0,02%	31	0,03%
МЪЖЕ - всичко	42 058	100,0%	49 082	100,0%	51 065	100,0%	47 806	100,0%	41 299	100,0%	38 686	100,0%	48 903	100,0%	49 648	100,0%	47 459	100,0%
до 44 г.	3 790	9,0%	4 591	9,4%	4 765	9,3%	4 812	10,1%	4 719	11,4%	4 317	11,2%	4 218	8,6%	4 056	8,2%	3 939	8,3%
от 45 г. до 49 г.	2 757	6,6%	3 569	7,3%	3 782	7,4%	3 358	7,0%	3 358	8,1%	3 103	8,0%	3 061	6,3%	4 002	8,1%	5 345	11,3%
от 50 г. до 54 г.	4 768	11,3%	5 710	11,6%	5 904	11,6%	5 140	10,8%	4 777	11,6%	4 343	11,2%	5 273	10,8%	5 062	10,2%	5 607	11,8%
от 55 г. до 59 г.	11 214	26,7%	11 818	24,1%	11 796	23,1%	10 315	21,6%	9 101	22,0%	8 578	22,2%	10 609	21,7%	9 859	19,9%	8 325	17,5%
от 60 г. до 64 г.	15 600	37,1%	18 958	38,6%	19 303	37,8%	18 326	38,3%	14 303	34,6%	13 386	34,6%	17 712	36,2%	17 073	34,4%	14 829	31,2%
от 65 г. до 69 г.	3 631	8,6%	4 084	8,3%	5 175	10,1%	5 534	11,6%	4 627	11,2%	4 563	11,8%	7 607	15,6%	9 128	18,4%	8 874	18,7%
от 70 г. до 74 г.	261	0,6%	290	0,6%	291	0,6%	278	0,6%	350	0,8%	350	0,9%	377	0,8%	416	0,8%	476	1,0%
от 75 г. до 79 г.	29	0,1%	46	0,1%	33	0,1%	31	0,1%	45	0,1%	32	0,1%	32	0,1%	39	0,1%	43	0,1%
над 80 г. и повече	8	0,02%	16	0,03%	16	0,03%	12	0,03%	19	0,05%	14	0,04%	14	0,03%	13	0,03%	21	0,04%
ЖЕНИ - всичко	28 632	100,0%	33 670	100,0%	46 850	100,0%	45 036	100,0%	34 911	100,0%	32 845	100,0%	41 585	100,0%	46 018	100,0%	43 034	100,0%
до 44 г.	3 506	12,2%	3 971	11,8%	3 873	8,3%	4 172	9,3%	4 120	11,8%	4 180	12,7%	3 981	9,6%	3 759	8,2%	3 636	8,4%
от 45 г. до 49 г.	2 021	7,1%	2 347	7,0%	2 187	4,7%	2 219	4,9%	2 044	5,9%	2 052	6,2%	2 213	5,3%	2 043	4,4%	2 008	4,7%
от 50 г. до 54 г.	3 924	13,7%	5 001	14,9%	4 827	10,3%	4 530	10,1%	4 142	11,9%	4 021	12,2%	4 300	10,3%	4 114	8,9%	3 536	8,2%
от 55 г. до 59 г.	14 287	49,9%	9 121	27,1%	4 938	10,5%	4 790	10,6%	4 664	13,4%	4 720	14,4%	5 215	12,5%	5 244	11,4%	4 328	10,1%
от 60 г. до 64 г.	4 103	14,3%	12 308	36,6%	28 919	61,7%	26 560	59,0%	17 592	50,4%	15 127	46,1%	21 293	51,2%	25 112	54,6%	23 433	54,5%
от 65 г. до 69 г.	607	2,1%	722	2,1%	1 897	4,0%	2 592	5,8%	2 151	6,2%	2 503	7,6%	4 370	10,5%	5 524	12,0%	5 796	13,5%
от 70 г. до 74 г.	149	0,5%	166	0,5%	173	0,4%	148	0,3%	174	0,5%	210	0,6%	190	0,5%	200	0,4%	268	0,6%
от 75 г. до 79 г.	21	0,1%	22	0,1%	24	0,1%	18	0,04%	13	0,04%	21	0,1%	14	0,03%	17	0,04%	19	0,04%
над 80 г. и повече	14	0,05%	12	0,04%	12	0,03%	7	0,02%	11	0,03%	11	0,03%	9	0,02%	5	0,01%	10	0,02%

3.2. Брой и структура на пенсионерите с новоотпуснати наследствени пенсии по групи възраст и пол за периода 2008 - 2016 г.

ВЪЗРАСТОВИ ГРУПИ	2008 г.		2009 г.		2010 г.		2011 г.		2012 г.		2013 г.		2014 г.		2015 г.		2016 г.	
	ОБЩО	Процент от общия брой	ОБЩО	Процент от общия брой	ОБЩО	Процент от общия брой	ОБЩО	Процент от общия брой	ОБЩО	Процент от общия брой	ОБЩО	Процент от общия брой	ОБЩО	Процент от общия брой	ОБЩО	Процент от общия брой	ОБЩО	Процент от общия брой
ОБЩО (МЪЖЕ И ЖЕНИ)	12 490	100,0%	12 802	100,0%	15 292	100,0%	15 413	100,0%	13 669	100,0%	9 770	100,0%	8 891	100,0%	11 997	100,0%	16 585	100,0%
до 44 г.	5 031	40,3%	4 807	37,5%	5 006	32,7%	4 680	30,4%	4 493	32,9%	4 277	43,8%	4 173	46,9%	3 646	30,4%	3 658	22,1%
от 45 г. до 49 г.	2	0,02%	1	0,01%	2	0,01%	4	0,03%	2	0,01%			1	0,01%	1	0,01%	3	0,02%
от 50 г. до 54 г.	2 290	18,3%	844	6,6%	9	0,1%	5	0,03%	9	0,1%	3	0,03%	1	0,01%	3	0,03%	2	0,01%
от 55 г. до 59 г.	3 954	31,7%	5 670	44,3%	8 534	55,8%	8 789	57,0%	7 019	51,3%	3 080	31,5%	2 029	22,8%	5 022	41,9%	9 511	57,3%
от 60 г. до 64 г.	1 010	8,1%	1 306	10,2%	1 553	10,2%	1 698	11,0%	1 831	13,4%	2 009	20,6%	2 246	25,3%	2 798	23,3%	2 870	17,3%
от 65 г. до 69 г.	109	0,9%	92	0,7%	130	0,9%	147	1,0%	201	1,5%	269	2,8%	325	3,7%	394	3,3%	396	2,4%
от 70 г. до 74 г.	34	0,3%	32	0,2%	23	0,2%	42	0,3%	49	0,4%	64	0,7%	59	0,7%	72	0,6%	76	0,5%
от 75 г. до 79 г.	28	0,2%	21	0,2%	19	0,1%	21	0,1%	29	0,2%	31	0,3%	26	0,3%	25	0,2%	37	0,2%
над 80 г. и повече	32	0,3%	29	0,2%	16	0,1%	27	0,2%	36	0,3%	37	0,4%	31	0,3%	36	0,3%	32	0,2%
МЪЖЕ - всичко	3 722	100,0%	3 746	100,0%	3 954	100,0%	3 865	100,0%	3 634	100,0%	3 089	100,0%	3 009	100,0%	3 131	100,0%	3 521	100,0%
до 44 г.	2 439	65,5%	2 324	62,0%	2 464	62,3%	2 240	58,0%	2 181	60,0%	2 156	69,8%	2 078	69,1%	1 791	57,2%	1 833	52,1%
от 45 г. до 49 г.			1	0,03%	1	0,03%	3	0,1%	2	0,1%			1	0,03%			3	0,1%
от 50 г. до 54 г.	2	0,1%					4	0,1%	4	0,1%	1	0,03%			1	0,03%		
от 55 г. до 59 г.	764	20,5%	801	21,4%	834	21,1%	872	22,6%	698	19,2%	206	6,7%	5	0,2%	4	0,1%	401	11,4%
от 60 г. до 64 г.	475	12,8%	584	15,6%	618	15,6%	697	18,0%	666	18,3%	631	20,4%	796	26,5%	1 201	38,4%	1 150	32,7%
от 65 г. до 69 г.	36	1,0%	28	0,7%	31	0,8%	42	1,1%	62	1,7%	82	2,7%	111	3,7%	110	3,5%	112	3,2%
от 70 г. до 74 г.	6	0,2%	6	0,2%	4	0,1%	6	0,2%	13	0,4%	9	0,3%	14	0,5%	17	0,5%	14	0,4%
от 75 г. до 79 г.							1	0,03%	3	0,1%	1	0,03%			3	0,1%	6	0,2%
над 80 г. и повече			2	0,1%	2	0,1%			5	0,1%	3	0,1%	4	0,1%	4	0,1%	2	0,1%
ЖЕНИ - всичко	8 768	100,0%	9 056	100,0%	11 338	100,0%	11 548	100,0%	10 035	100,0%	6 681	100,0%	5 882	100,0%	8 866	100,0%	13 064	100,0%
до 44 г.	2 592	29,6%	2 483	27,4%	2 542	22,4%	2 440	21,1%	2 312	23,0%	2 121	31,7%	2 095	35,6%	1 855	20,9%	1 825	14,0%
от 45 г. до 49 г.	2	0,02%			1	0,01%	1	0,01%							1	0,01%		
от 50 г. до 54 г.	2 288	26,1%	844	9,3%	9	0,1%	1	0,01%	5	0,05%	2	0,03%	1	0,02%	2	0,02%	2	0,02%
от 55 г. до 59 г.	3 190	36,4%	4 869	53,8%	7 700	67,9%	7 917	68,6%	6 321	63,0%	2 874	43,0%	2 024	34,4%	5 018	56,6%	9 110	69,7%
от 60 г. до 64 г.	535	6,1%	722	8,0%	935	8,2%	1 001	8,7%	1 165	11,6%	1 378	20,6%	1 450	24,7%	1 597	18,0%	1 720	13,2%
от 65 г. до 69 г.	73	0,8%	64	0,7%	99	0,9%	105	0,9%	139	1,4%	187	2,8%	214	3,6%	284	3,2%	284	2,2%
от 70 г. до 74 г.	28	0,3%	26	0,3%	19	0,2%	36	0,3%	36	0,4%	55	0,8%	45	0,8%	55	0,6%	62	0,5%
от 75 г. до 79 г.	28	0,3%	21	0,2%	19	0,2%	20	0,2%	26	0,3%	30	0,4%	26	0,4%	22	0,2%	31	0,2%
над 80 г. и повече	32	0,4%	27	0,3%	14	0,1%	27	0,2%	31	0,3%	34	0,5%	27	0,5%	32	0,4%	30	0,2%

3.3. Брой и структура на пенсионерите с новоотпуснати пенсии по групи възраст и пол за периода 2008 - 2016 г.

ВЪЗРАСТОВИ ГРУПИ	2008 г.		2009 г.		2010 г.		2011 г.		2012 г.		2013 г.		2014 г.		2015 г.		2016 г.	
	ОБЩО	Процент от общия брой	ОБЩО	Процент от общия брой	ОБЩО	Процент от общия брой	ОБЩО	Процент от общия брой	ОБЩО	Процент от общия брой	ОБЩО	Процент от общия брой	ОБЩО	Процент от общия брой	ОБЩО	Процент от общия брой	ОБЩО	Процент от общия брой
ОБЩО (МЪЖЕ И ЖЕНИ)	83 180	100,0%	95 554	100,0%	113 207	100,0%	108 255	100,0%	89 879	100,0%	81 301	100,0%	99 379	100,0%	107 663	100,0%	107 078	100,0%
до 44 г.	12 327	14,8%	13 369	14,0%	13 644	12,1%	13 664	12,6%	13 332	14,8%	12 774	15,7%	12 372	12,4%	11 461	10,6%	11 233	10,5%
от 45 г. до 49 г.	4 780	5,7%	5 917	6,2%	5 971	5,3%	5 581	5,2%	5 404	6,0%	5 155	6,3%	5 275	5,3%	6 046	5,6%	7 356	6,9%
от 50 г. до 54 г.	10 982	13,2%	11 555	12,1%	10 740	9,5%	9 675	8,9%	8 928	9,9%	8 367	10,3%	9 574	9,6%	9 179	8,5%	9 145	8,5%
от 55 г. до 59 г.	29 455	35,4%	26 609	27,8%	25 268	22,3%	23 894	22,1%	20 784	23,1%	16 378	20,1%	17 853	18,0%	20 125	18,7%	22 164	20,7%
от 60 г. до 64 г.	20 713	24,9%	32 572	34,1%	49 775	44,0%	46 584	43,0%	33 726	37,5%	30 522	37,5%	41 251	41,5%	44 983	41,8%	41 132	38,4%
от 65 г. до 69 г.	4 347	5,2%	4 898	5,1%	7 202	6,4%	8 273	7,6%	6 979	7,8%	7 335	9,0%	12 302	12,4%	15 046	14,0%	15 066	14,1%
от 70 г. до 74 г.	444	0,5%	488	0,5%	487	0,4%	468	0,4%	573	0,6%	624	0,8%	626	0,6%	688	0,6%	820	0,8%
от 75 г. до 79 г.	78	0,1%	89	0,1%	76	0,1%	70	0,1%	87	0,1%	84	0,1%	72	0,1%	81	0,1%	99	0,1%
над 80 г. и повече	54	0,1%	57	0,1%	44	0,04%	46	0,04%	66	0,1%	62	0,1%	54	0,1%	54	0,1%	63	0,1%
МЪЖЕ - всичко	45 780	100,0%	52 828	100,0%	55 019	100,0%	51 671	100,0%	44 933	100,0%	41 775	100,0%	51 912	100,0%	52 779	100,0%	50 980	100,0%
до 44 г.	6 229	13,6%	6 915	13,1%	7 229	13,1%	7 052	13,6%	6 900	15,4%	6 473	15,5%	6 296	12,1%	5 847	11,1%	5 772	11,3%
от 45 г. до 49 г.	2 757	6,0%	3 570	6,8%	3 783	6,9%	3 361	6,5%	3 360	7,5%	3 103	7,4%	3 062	5,9%	4 002	7,6%	5 348	10,5%
от 50 г. до 54 г.	4 770	10,4%	5 710	10,8%	5 904	10,7%	5 144	10,0%	4 781	10,6%	4 344	10,4%	5 273	10,2%	5 063	9,6%	5 607	11,0%
от 55 г. до 59 г.	11 978	26,2%	12 619	23,9%	12 630	23,0%	11 187	21,7%	9 799	21,8%	8 784	21,0%	10 614	20,4%	9 863	18,7%	8 726	17,1%
от 60 г. до 64 г.	16 075	35,1%	19 542	37,0%	19 921	36,2%	19 023	36,8%	14 969	33,3%	14 017	33,6%	18 508	35,7%	18 274	34,6%	15 979	31,3%
от 65 г. до 69 г.	3 667	8,0%	4 112	7,8%	5 206	9,5%	5 576	10,8%	4 689	10,4%	4 645	11,1%	7 718	14,9%	9 238	17,5%	8 986	17,6%
от 70 г. до 74 г.	267	0,6%	296	0,6%	295	0,5%	284	0,5%	363	0,8%	359	0,9%	391	0,8%	433	0,8%	490	1,0%
от 75 г. до 79 г.	29	0,1%	46	0,1%	33	0,1%	32	0,1%	48	0,1%	33	0,1%	32	0,1%	42	0,1%	49	0,1%
над 80 г. и повече	8	0,02%	18	0,03%	18	0,03%	12	0,02%	24	0,1%	17	0,04%	18	0,03%	17	0,0%	23	0,05%
ЖЕНИ - всичко	37 400	100,0%	42 726	100,0%	58 188	100,0%	56 584	100,0%	44 946	100,0%	39 526	100,0%	47 467	100,0%	54 884	100,0%	56 098	100,0%
до 44 г.	6 098	16,3%	6 454	15,1%	6 415	11,0%	6 612	11,7%	6 432	14,3%	6 301	15,9%	6 076	12,8%	5 614	10,2%	5 461	9,7%
от 45 г. до 49 г.	2 023	5,4%	2 347	5,5%	2 188	3,8%	2 220	3,9%	2 044	4,5%	2 052	5,2%	2 213	4,7%	2 044	3,7%	2 008	3,6%
от 50 г. до 54 г.	6 212	16,6%	5 845	13,7%	4 836	8,3%	4 531	8,0%	4 147	9,2%	4 023	10,2%	4 301	9,1%	4 116	7,5%	3 538	6,3%
от 55 г. до 59 г.	17 477	46,7%	13 990	32,7%	12 638	21,7%	12 707	22,5%	10 985	24,4%	7 594	19,2%	7 239	15,3%	10 262	18,7%	13 438	24,0%
от 60 г. до 64 г.	4 638	12,4%	13 030	30,5%	29 854	51,3%	27 561	48,7%	18 757	41,7%	16 505	41,8%	22 743	47,9%	26 709	48,7%	25 153	44,8%
от 65 г. до 69 г.	680	1,8%	786	1,8%	1 996	3,4%	2 697	4,8%	2 290	5,1%	2 690	6,8%	4 584	9,7%	5 808	10,6%	6 080	10,8%
от 70 г. до 74 г.	177	0,5%	192	0,4%	192	0,3%	184	0,3%	210	0,5%	265	0,7%	235	0,5%	255	0,5%	330	0,6%
от 75 г. до 79 г.	49	0,1%	43	0,1%	43	0,1%	38	0,1%	39	0,1%	51	0,1%	40	0,1%	39	0,1%	50	0,1%
над 80 г. и повече	46	0,1%	39	0,1%	26	0,04%	34	0,1%	42	0,1%	45	0,1%	36	0,1%	37	0,1%	40	0,1%

3.4. Брой и структура на пенсионерите с новоотпуснати лични пенсии за осигурителен стаж и възраст по групи възраст и пол за периода 2008 - 2016 г.

ВЪЗРАСТОВИ ГРУПИ	2008 г.		2009 г.		2010 г.		2011 г.		2012 г.		2013 г.		2014 г.		2015 г.		2016 г.	
	ОБЩО	Процент от общия брой	ОБЩО	Процент от общия брой	ОБЩО	Процент от общия брой	ОБЩО	Процент от общия брой	ОБЩО	Процент от общия брой	ОБЩО	Процент от общия брой	ОБЩО	Процент от общия брой	ОБЩО	Процент от общия брой	ОБЩО	Процент от общия брой
ОБЩО (МЪЖЕ И ЖЕНИ)	42 264	100,0%	48 111	100,0%	62 718	100,0%	58 655	100,0%	42 141	100,0%	37 802	100,0%	53 954	100,0%	59 179	100,0%	53 312	100,0%
до 44 г.							1	0,002%	6	0,01%	5	0,01%	4	0,01%	3	0,005%	2	0,004%
от 45 г. до 49 г.	521	1,2%	660	1,4%	590	0,9%	448	0,8%	486	1,2%	469	1,2%	513	1,0%	412	0,7%	307	0,576%
от 50 г. до 54 г.	2 357	5,6%	2 940	6,1%	2 898	4,6%	2 399	4,1%	1 873	4,4%	1 814	4,8%	1 953	3,6%	1 949	3,3%	1 429	2,680%
от 55 г. до 59 г.	18 581	44,0%	12 489	26,0%	8 165	13,0%	7 076	12,1%	5 636	13,4%	5 330	14,1%	6 602	12,2%	6 422	10,9%	4 531	8,499%
от 60 г. до 64 г.	16 683	39,5%	27 317	56,8%	44 074	70,3%	40 718	69,4%	27 445	65,1%	23 361	61,8%	33 330	61,8%	36 338	61,4%	32 909	61,729%
от 65 г. до 69 г.	4 031	9,5%	4 591	9,5%	6 819	10,9%	7 846	13,4%	6 481	15,4%	6 624	17,5%	11 352	21,0%	13 834	23,4%	13 846	25,972%
от 70 г. до 74 г.	75	0,2%	85	0,2%	142	0,2%	136	0,2%	165	0,4%	156	0,4%	168	0,31%	174	0,3%	234	0,439%
от 75 г. до 79 г.	14	0,03%	23	0,05%	27	0,04%	25	0,04%	37	0,1%	27	0,07%	22	0,04%	36	0,1%	37	0,069%
над 80 г. и повече	2	0,005%	6	0,01%	3	0,005%	6	0,01%	12	0,03%	16	0,04%	10	0,02%	11	0,02%	17	0,032%
МЪЖЕ - всичко	26 022	100,0%	29 354	100,0%	30 228	100,0%	28 295	100,0%	21 698	100,0%	19 964	100,0%	28 213	100,0%	28 638	100,0%	24 775	100,0%
до 44 г.															1	0,003%		0,000%
от 45 г. до 49 г.	449	1,7%	557	1,9%	487	1,6%	349	1,2%	414	1,9%	415	2,1%	455	1,6%	375	1,3%	276	1,1%
от 50 г. до 54 г.	1 418	5,4%	1 596	5,4%	1 492	4,9%	1 234	4,4%	928	4,3%	921	4,6%	1 013	3,6%	1 014	3,5%	767	3,1%
от 55 г. до 59 г.	7 444	28,6%	7 164	24,4%	6 911	22,9%	5 961	21,1%	4 699	21,7%	4 365	21,9%	5 551	19,7%	5 249	18,3%	3 794	15,3%
от 60 г. до 64 г.	13 153	50,5%	16 008	54,5%	16 206	53,6%	15 267	54,0%	11 052	50,9%	9 836	49,3%	13 849	49,1%	13 233	46,2%	11 381	45,9%
от 65 г. до 69 г.	3 485	13,4%	3 935	13,4%	4 995	16,5%	5 351	18,9%	4 425	20,4%	4 274	21,4%	7 192	25,5%	8 587	30,0%	8 348	33,7%
от 70 г. до 74 г.	60	0,2%	71	0,2%	114	0,4%	108	0,4%	138	0,6%	122	0,6%	128	0,5%	142	0,5%	166	0,7%
от 75 г. до 79 г.	11	0,04%	20	0,1%	20	0,1%	19	0,1%	32	0,1%	19	0,1%	17	0,1%	27	0,1%	29	0,1%
над 80 г. и повече	2	0,01%	3	0,01%	3	0,01%	6	0,02%	10	0,05%	12	0,1%	8	0,03%	10	0,03%	14	0,06%
ЖЕНИ - всичко	16 242	100,0%	18 757	100,0%	32 490	100,0%	30 360	100,0%	20 443	100,0%	17 838	100,0%	25 741	100,0%	30 541	100,0%	28 537	100,0%
до 44 г.							1	0,003%	6	0,03%	5	0,03%	4	0,02%	2	0,01%	2	0,01%
от 45 г. до 49 г.	72	0,4%	103	0,5%	103	0,3%	99	0,3%	72	0,4%	54	0,3%	58	0,2%	37	0,1%	31	0,1%
от 50 г. до 54 г.	939	5,8%	1 344	7,2%	1 406	4,3%	1 165	3,8%	945	4,6%	893	5,0%	940	3,7%	935	3,1%	662	2,3%
от 55 г. до 59 г.	11 137	68,6%	5 325	28,4%	1 254	3,9%	1 115	3,7%	937	4,6%	965	5,4%	1 051	4,1%	1 173	3,8%	737	2,6%
от 60 г. до 64 г.	3 530	21,7%	11 309	60,3%	27 868	85,8%	25 451	83,8%	16 393	80,2%	13 525	75,8%	19 481	75,7%	23 105	75,7%	21 528	75,4%
от 65 г. до 69 г.	546	3,4%	656	3,5%	1 824	5,6%	2 495	8,2%	2 056	10,1%	2 350	13,2%	4 160	16,2%	5 247	17,2%	5 498	19,3%
от 70 г. до 74 г.	15	0,1%	14	0,1%	28	0,1%	28	0,1%	27	0,1%	34	0,2%	40	0,2%	32	0,1%	68	0,2%
от 75 г. до 79 г.	3	0,02%	3	0,02%	7	0,02%	6	0,02%	5	0,02%	8	0,04%	5	0,02%	9	0,03%	8	0,03%
над 80 г. и повече			3	0,02%					2	0,01%	4	0,02%	2	0,01%	1	0,003%	3	0,011%

3.5. Брой и структура на пенсионерите с новоотпуснати наследствени пенсии за осигурителен стаж и възраст по групи възраст и пол за периода 2008 - 2016 г.

ВЪЗРАСТОВИ ГРУПИ	2008 г.		2009 г.		2010 г.		2011 г.		2012 г.		2013 г.		2014 г.		2015 г.		2016 г.	
	ОБЩО	Процент от общия брой	ОБЩО	Процент от общия брой	ОБЩО	Процент от общия брой	ОБЩО	Процент от общия брой	ОБЩО	Процент от общия брой	ОБЩО	Процент от общия брой	ОБЩО	Процент от общия брой	ОБЩО	Процент от общия брой	ОБЩО	Процент от общия брой
ОБЩО (МЪЖЕ И ЖЕНИ)	2 200	100,0%	2 360	100,0%	2 649	100,0%	2 614	100,0%	2 405	100,0%	1 850	100,0%	1 730	100,0%	2 255	100,0%	2 842	100,0%
до 44 г.	272	12,4%	260	11,0%	304	11,5%	266	10,2%	249	10,4%	209	11,3%	200	11,6%	170	7,5%	208	7,3%
от 45 г. до 49 г.							2	0,1%	2	0,1%			1	0,1%			2	0,1%
от 50 г. до 54 г.	335	15,2%	119	5,0%	1	0,04%			5	0,2%	1	0,1%			1	0,04%	1	0,04%
от 55 г. до 59 г.	1 073	48,8%	1 375	58,3%	1 679	63,4%	1 633	62,5%	1 331	55,3%	665	35,9%	588	34,0%	996	44,2%	1 544	54,3%
от 60 г. до 64 г.	378	17,2%	487	20,6%	543	20,5%	561	21,5%	614	25,5%	729	39,4%	712	41,2%	776	34,4%	767	27,0%
от 65 г. до 69 г.	67	3,0%	54	2,3%	73	2,8%	79	3,0%	110	4,6%	146	7,9%	136	7,9%	207	9,2%	206	7,2%
от 70 г. до 74 г.	23	1,0%	23	1,0%	17	0,6%	30	1,1%	38	1,6%	47	2,5%	41	2,4%	52	2,3%	57	2,0%
от 75 г. до 79 г.	23	1,0%	18	0,8%	18	0,7%	17	0,7%	23	1,0%	25	1,4%	23	1,3%	22	1,0%	28	1,0%
над 80 г. и повече	29	1,3%	24	1,0%	14	0,5%	26	1,0%	33	1,4%	28	1,5%	29	1,7%	31	1,4%	29	1,0%
МЪЖЕ - всичко	356	100,0%	346	100,0%	315	100,0%	334	100,0%	328	100,0%	266	100,0%	233	100,0%	222	100,0%	254	100,0%
до 44 г.	127	35,7%	122	35,3%	144	45,7%	119	35,6%	128	39,0%	98	36,8%	93	39,9%	71	32,0%	106	41,7%
от 45 г. до 49 г.							2	0,6%	2	0,6%			1	0,4%			2	0,8%
от 50 г. до 54 г.									3	0,9%								
от 55 г. до 59 г.	84	23,6%	71	20,5%	55	17,5%	60	18,0%	47	14,3%	10	3,8%			2	0,9%	14	5,5%
от 60 г. до 64 г.	121	34,0%	138	39,9%	101	32,1%	136	40,7%	115	35,1%	125	47,0%	107	45,9%	100	45,0%	96	37,8%
от 65 г. до 69 г.	20	5,6%	10	2,9%	12	3,8%	13	3,9%	19	5,8%	26	9,8%	21	9,0%	33	14,9%	25	9,8%
от 70 г. до 74 г.	4	1,1%	3	0,9%	1	0,3%	4	1,2%	9	2,7%	4	1,5%	7	3,0%	11	5,0%	6	2,4%
от 75 г. до 79 г.									1	0,3%	1	0,4%			2	0,9%	3	1,2%
над 80 г. и повече			2	0,6%	2	0,6%			4	1,2%	2	0,8%	4	1,7%	3	1,4%	2	0,8%
ЖЕНИ - всичко	1 844	100,0%	2 014	100,0%	2 334	100,0%	2 280	100,0%	2 077	100,0%	1 584	100,0%	1 497	100,0%	2 033	100,0%	2 588	100,0%
до 44 г.	145	7,9%	138	6,9%	160	6,9%	147	6,4%	121	5,8%	111	7,0%	107	7,1%	99	4,9%	102	3,9%
от 45 г. до 49 г.																		
от 50 г. до 54 г.	335	18,2%	119	5,9%	1	0,04%			2	0,1%	1	0,1%			1	0,05%	1	0,04%
от 55 г. до 59 г.	989	53,6%	1304	64,7%	1624	69,6%	1573	69,0%	1284	61,8%	655	41,4%	588	39,3%	994	48,9%	1530	59,1%
от 60 г. до 64 г.	257	13,9%	349	17,3%	442	18,9%	425	18,6%	499	24,0%	604	38,1%	605	40,4%	676	33,3%	671	25,9%
от 65 г. до 69 г.	47	2,5%	44	2,2%	61	2,6%	66	2,9%	91	4,4%	120	7,6%	115	7,7%	174	8,6%	181	7,0%
от 70 г. до 74 г.	19	1,0%	20	1,0%	16	0,7%	26	1,1%	29	1,4%	43	2,7%	34	2,3%	41	2,0%	51	2,0%
от 75 г. до 79 г.	23	1,2%	18	0,9%	18	0,8%	17	0,7%	22	1,1%	24	1,5%	23	1,5%	20	1,0%	25	1,0%
над 80 г. и повече	29	1,6%	22	1,1%	12	0,5%	26	1,1%	29	1,4%	26	1,6%	25	1,7%	28	1,4%	27	1,0%

3.6. Брой и структура на пенсионерите с новоотпуснати пенсии (лични и наследствени) за осигурителен стаж и възраст за периода 2008 - 2016 г.

ВЪЗРАСТОВИ ГРУПИ	2008 г.		2009 г.		2010 г.		2011 г.		2012 г.		2013 г.		2014 г.		2015 г.		2016 г.	
	ОБЩ О	Процент от общия брой	ОБЩО	Процент от общия брой	ОБЩО	Процент от общия брой	ОБЩО	Процент от общия брой	ОБЩО	Процент от общия брой	ОБЩО	Процент от общия брой	ОБЩО	Процент от общия брой	ОБЩО	Процент от общия брой	ОБЩО	Процент от общия брой
ОБЩО (МЪЖЕ И ЖЕНИ)	44 464	100,0%	50 471	100,0%	65 367	100,0%	61 269	100,0%	44 546	100,0%	39 652	100,0%	55 684	100,0%	61 434	100,0%	56 154	100,0%
до 44 г.	272	0,6%	260	0,5%	304	0,5%	267	0,4%	255	0,6%	214	0,5%	204	0,4%	173	0,3%	210	0,4%
от 45 г. до 49 г.	521	1,2%	660	1,3%	590	0,9%	450	0,7%	488	1,1%	469	1,2%	514	0,9%	412	0,7%	309	0,6%
от 50 г. до 54 г.	2 692	6,1%	3 059	6,1%	2 899	4,4%	2 399	3,9%	1 878	4,2%	1 815	4,6%	1 953	3,5%	1 950	3,2%	1 430	2,5%
от 55 г. до 59 г.	19 654	44,2%	13 864	27,5%	9 844	15,1%	8 709	14,2%	6 967	15,6%	5 995	15,1%	7 190	12,9%	7 418	12,1%	6 075	10,8%
от 60 г. до 64 г.	17 061	38,4%	27 804	55,1%	44 617	68,3%	41 279	67,4%	28 059	63,0%	24 090	60,8%	34 042	61,1%	37 114	60,4%	33 676	60,0%
от 65 г. до 69 г.	4 098	9,2%	4 645	9,2%	6 892	10,5%	7 925	12,9%	6 591	14,8%	6 770	17,1%	11 488	20,6%	14 041	22,9%	14 052	25,0%
от 70 г. до 74 г.	98	0,2%	108	0,2%	159	0,2%	166	0,3%	203	0,5%	203	0,5%	209	0,4%	226	0,4%	291	0,5%
от 75 г. до 79 г.	37	0,1%	41	0,1%	45	0,1%	42	0,1%	60	0,1%	52	0,1%	45	0,1%	58	0,1%	65	0,1%
над 80 г. и повече	31	0,1%	30	0,1%	17	0,03%	32	0,1%	45	0,1%	44	0,1%	39	0,1%	42	0,1%	46	0,1%
МЪЖЕ - всичко	26 378	100,0%	29 700	100,0%	30 543	100,0%	28 629	100,0%	22 026	100,0%	20 230	100,0%	28 446	100,0%	28 860	100,0%	25 029	100,0%
до 44 г.	127	0,5%	122	0,4%	144	0,5%	119	0,4%	128	0,6%	98	0,5%	93	0,3%	72	0,2%	106	0,4%
от 45 г. до 49 г.	449	1,7%	557	1,9%	487	1,6%	351	1,2%	416	1,9%	415	2,1%	456	1,6%	375	1,3%	278	1,1%
от 50 г. до 54 г.	1 418	5,4%	1 596	5,4%	1 492	4,9%	1 234	4,3%	931	4,2%	921	4,6%	1 013	3,6%	1 014	3,5%	767	3,1%
от 55 г. до 59 г.	7 528	28,5%	7 235	24,4%	6 966	22,8%	6 021	21,0%	4 746	21,5%	4 375	21,6%	5 551	19,5%	5 251	18,2%	3 808	15,2%
от 60 г. до 64 г.	13 274	50,3%	16 146	54,4%	16 307	53,4%	15 403	53,8%	11 167	50,7%	9 961	49,2%	13 956	49,1%	13 333	46,2%	11 477	45,9%
от 65 г. до 69 г.	3 505	13,3%	3 945	13,3%	5 007	16,4%	5 364	18,7%	4 444	20,2%	4 300	21,3%	7 213	25,4%	8 620	29,9%	8 373	33,5%
от 70 г. до 74 г.	64	0,2%	74	0,2%	115	0,4%	112	0,4%	147	0,7%	126	0,6%	135	0,5%	153	0,5%	172	0,7%
от 75 г. до 79 г.	11	0,04%	20	0,1%	20	0,1%	19	0,1%	33	0,1%	20	0,1%	17	0,1%	29	0,1%	32	0,1%
над 80 г. и повече	2	0,01%	5	0,02%	5	0,02%	6	0,02%	14	0,1%	14	0,1%	12	0,04%	13	0,0%	16	0,1%
ЖЕНИ - всичко	18 086	100,0%	20 771	100,0%	34 824	100,0%	32 640	100,0%	22 520	100,0%	19 422	100,0%	27 238	100,0%	32 574	100,0%	31 125	100,0%
до 44 г.	145	0,8%	138	0,7%	160	0,5%	148	0,5%	127	0,6%	116	0,6%	111	0,4%	101	0,3%	104	0,3%
от 45 г. до 49 г.	72	0,4%	103	0,5%	103	0,3%	99	0,3%	72	0,3%	54	0,3%	58	0,2%	37	0,1%	31	0,1%
от 50 г. до 54 г.	1 274	7,0%	1 463	7,0%	1 407	4,0%	1 165	3,6%	947	4,2%	894	4,6%	940	3,5%	936	2,9%	663	2,1%
от 55 г. до 59 г.	12 126	67,0%	6 629	31,9%	2 878	8,3%	2 688	8,2%	2 221	9,9%	1 620	8,3%	1 639	6,0%	2 167	6,7%	2 267	7,3%
от 60 г. до 64 г.	3 787	20,9%	11 658	56,1%	28 310	81,3%	25 876	79,3%	16 892	75,0%	14 129	72,7%	20 086	73,7%	23 781	73,0%	22 199	71,3%
от 65 г. до 69 г.	593	3,3%	700	3,4%	1 885	5,4%	2 561	7,8%	2 147	9,5%	2 470	12,7%	4 275	15,7%	5 421	16,6%	5 679	18,2%
от 70 г. до 74 г.	34	0,2%	34	0,2%	44	0,1%	54	0,2%	56	0,2%	77	0,4%	74	0,3%	73	0,2%	119	0,4%
от 75 г. до 79 г.	26	0,1%	21	0,1%	25	0,1%	23	0,1%	27	0,1%	32	0,2%	28	0,1%	29	0,1%	33	0,1%
над 80 г. и повече	29	0,2%	25	0,1%	12	0,03%	26	0,1%	31	0,1%	30	0,2%	27	0,1%	29	0,1%	30	0,1%

3.7. Брой и структура на пенсионерите с новоотпуснати лични пенсии за инвалидност поради общо заболяване по групи възраст и пол за периода 2008 - 2016 г.

ВЪЗРАСТОВИ ГРУПИ	2008 г.		2009 г.		2010 г.		2011 г.		2012 г.		2013 г.		2014 г.		2015 г.		2016 г.	
	ОБЩО	Процент от общия брой	ОБЩО	Процент от общия брой	ОБЩО	Процент от общия брой	ОБЩО	Процент от общия брой	ОБЩО	Процент от общия брой	ОБЩО	Процент от общия брой	ОБЩО	Процент от общия брой	ОБЩО	Процент от общия брой	ОБЩО	Процент от общия брой
ОБЩО (МЪЖЕ И ЖЕНИ)	23 162	100,0%	27 727	100,0%	27 696	100,0%	27 680	100,0%	27 452	100,0%	28 217	100,0%	30 147	100,0%	29 113	100,0%	26 322	100,0%
до 44 г.	4 608	19,9%	5 347	19,3%	5 481	19,8%	5 565	20,1%	5 572	20,3%	5 591	19,8%	5 537	18,4%	4 987	17,1%	4 642	17,6%
от 45 г. до 49 г.	3 427	14,8%	4 020	14,5%	3 884	14,0%	3 987	14,4%	3 628	13,2%	3 692	13,1%	3 846	12,8%	3 633	12,5%	3 397	12,9%
от 50 г. до 54 г.	5 645	24,4%	6 731	24,3%	6 514	23,5%	6 401	23,1%	6 147	22,4%	5 957	21,1%	6 361	21,1%	5 994	20,6%	5 205	19,8%
от 55 г. до 59 г.	6 531	28,2%	7 783	28,1%	7 731	27,9%	7 551	27,3%	7 595	27,7%	7 620	27,0%	8 371	27,8%	8 080	27,8%	7 102	27,0%
от 60 г. до 64 г.	2 788	12,0%	3 658	13,2%	3 870	14,0%	3 945	14,3%	4 227	15,4%	4 937	17,5%	5 418	18,0%	5 648	19,4%	5 177	19,7%
от 65 г. до 69 г.	146	0,6%	170	0,6%	196	0,7%	216	0,8%	260	0,9%	396	1,4%	566	1,9%	734	2,5%	749	2,8%
от 70 г. до 74 г.	13	0,1%	16	0,1%	18	0,1%	12	0,04%	21	0,1%	22	0,1%	43	0,1%	34	0,1%	44	0,2%
от 75 г. до 79 г.	1	0,004%	1	0,004%	1	0,004%	2	0,01%	1	0,004%	2	0,01%	4	0,01%	2	0,01%	3	0,01%
над 80 г. и повече	3	0,01%	2	0,01%	1	0,004%	1	0,004%	1	0,004%	1	0,003%	1	0,003%	1	0,003%	3	0,01%
МЪЖЕ - всичко	12 239	100,0%	14 407	100,0%	14 964	100,0%	14 597	100,0%	14 526	100,0%	14 771	100,0%	15 776	100,0%	15 262	100,0%	13 706	100,0%
до 44 г.	2 062	16,8%	2 419	16,8%	2 637	17,6%	2 521	17,3%	2 509	17,3%	2 520	17,1%	2 542	16,1%	2 296	15,0%	2 150	15,7%
от 45 г. до 49 г.	1 575	12,9%	1 874	13,0%	1 899	12,7%	1 946	13,3%	1 745	12,0%	1 778	12,0%	1 767	11,2%	1 751	11,5%	1 602	11,7%
от 50 г. до 54 г.	2 763	22,6%	3 178	22,1%	3 218	21,5%	3 131	21,4%	3 045	21,0%	2 887	19,5%	3 098	19,6%	2 935	19,2%	2 490	18,2%
от 55 г. до 59 г.	3 454	28,2%	4 092	28,4%	4 177	27,9%	3 968	27,2%	3 961	27,3%	3 933	26,6%	4 300	27,3%	4 084	26,8%	3 650	26,6%
от 60 г. до 64 г.	2 269	18,5%	2 710	18,8%	2 881	19,3%	2 877	19,7%	3 070	21,1%	3 383	22,9%	3 665	23,2%	3 690	24,2%	3 310	24,2%
от 65 г. до 69 г.	111	0,9%	122	0,8%	139	0,9%	147	1,0%	182	1,3%	259	1,8%	375	2,4%	484	3,2%	474	3,5%
от 70 г. до 74 г.	5	0,04%	10	0,1%	12	0,1%	7	0,05%	12	0,1%	11	0,1%	24	0,2%	21	0,1%	27	0,2%
от 75 г. до 79 г.									1	0,01%		4	0,03%		1	0,01%		0,01%
над 80 г. и повече			2	0,01%	1	0,01%			1	0,01%		1	0,01%		1	0,01%	2	0,01%
ЖЕНИ - всичко	10 923	100,0%	13 320	100,0%	12 732	100,0%	13 083	100,0%	12 926	100,0%	13 446	100,0%	14 371	100,0%	13 851	100,0%	12 616	100,0%
до 44 г.	2 546	23,3%	2 928	22,0%	2 844	22,3%	3 044	23,3%	3 063	23,7%	3 071	22,8%	2 995	20,8%	2 691	19,4%	2 492	19,8%
от 45 г. до 49 г.	1 852	17,0%	2 146	16,1%	1 985	15,6%	2 041	15,6%	1 883	14,6%	1 914	14,2%	2 079	14,5%	1 882	13,6%	1 795	14,2%
от 50 г. до 54 г.	2 882	26,4%	3 553	26,7%	3 296	25,9%	3 270	25,0%	3 102	24,0%	3 070	22,8%	3 263	22,7%	3 059	22,1%	2 715	21,5%
от 55 г. до 59 г.	3 077	28,2%	3 691	27,7%	3 554	27,9%	3 583	27,4%	3 634	28,1%	3 687	27,4%	4 071	28,3%	3 996	28,8%	3 452	27,4%
от 60 г. до 64 г.	519	4,8%	948	7,1%	989	7,8%	1068	8,2%	1 157	9,0%	1 554	11,6%	1 753	12,2%	1 958	14,1%	1 867	14,8%
от 65 г. до 69 г.	35	0,3%	48	0,4%	57	0,4%	69	0,5%	78	0,6%	137	1,0%	191	1,3%	250	1,8%	275	2,2%
от 70 г. до 74 г.	8	0,1%	6	0,05%	6	0,05%	5	0,04%	9	0,1%	11	0,1%	19	0,1%	13	0,1%	17	0,1%
от 75 г. до 79 г.	1	0,01%			1	0,01%	2	0,02%			2	0,01%			2	0,01%	2	0,02%
над 80 г. и повече	3	0,03%					1	0,01%							1	0,01%		0,01%

3.8. Брой и структура на пенсионерите с новоотпуснати наследствени пенсии за инвалидност поради общо заболяване по групи възраст и пол за периода 2008 - 2016 г.

ВЪЗРАСТОВИ ГРУПИ	2008 г.		2009 г.		2010 г.		2011 г.		2012 г.		2013 г.		2014 г.		2015 г.		2016 г.	
	ОБЩО	Процент от общия брой	ОБЩО	Процент от общия брой	ОБЩО	Процент от общия брой	ОБЩО	Процент от общия брой	ОБЩО	Процент от общия брой	ОБЩО	Процент от общия брой	ОБЩО	Процент от общия брой	ОБЩО	Процент от общия брой	ОБЩО	Процент от общия брой
ОБЩО (МЪЖЕ И ЖЕНИ)	9 559	100,0%	9 803	100,0%	11 824	100,0%	12 007	100,0%	10 531	100,0%	7 465	100,0%	6 747	100,0%	9 195	100,0%	12 930	100,0%
до 44 г.	4 381	45,8%	4 251	43,4%	4 354	36,8%	4 096	34,1%	3 936	37,4%	3 805	51,0%	3 751	55,6%	3 301	35,9%	3 250	25,1%
от 45 г. до 49 г.			1	0,01%	1	0,01%											1	0,01%
от 50 г. до 54 г.	1 806	18,9%	665	6,8%	1	0,0%	2	0,02%	1	0,01%	2	0,03%		2	0,02%	1	0,01%	
от 55 г. до 59 г.	2 708	28,3%	4 041	41,2%	6 435	54,4%	6 725	56,0%	5 334	50,7%	2 294	30,7%	1 320	19,6%	3 730	40,6%	7 438	57,5%
от 60 г. до 64 г.	614	6,4%	800	8,2%	972	8,2%	1 105	9,2%	1 161	11,0%	1 225	16,4%	1 476	21,9%	1 964	21,4%	2 029	15,7%
от 65 г. до 69 г.	39	0,4%	36	0,4%	56	0,5%	67	0,6%	86	0,8%	115	1,5%	181	2,7%	175	1,9%	187	1,4%
от 70 г. до 74 г.	8	0,1%	7	0,1%	5	0,04%	9	0,1%	8	0,1%	14	0,2%	18	0,3%	18	0,2%	17	0,1%
от 75 г. до 79 г.	2	0,02%	1	0,01%			3	0,02%	4	0,04%	3	0,04%		3	0,03%	7	0,1%	
над 80 г. и повече	1	0,01%	1	0,01%					1	0,01%	7	0,1%	1	0,01%	2	0,02%		
МЪЖЕ - всичко	3 163	100,0%	3 250	100,0%	3 455	100,0%	3 339	100,0%	3 151	100,0%	2 685	100,0%	2 668	100,0%	2 812	100,0%	3 151	100,0%
до 44 г.	2 125	67,2%	2 058	63,3%	2 145	62,1%	1 947	58,3%	1 908	60,6%	1 923	71,6%	1 878	70,4%	1 630	58,0%	1 620	51,4%
от 45 г. до 49 г.			1	0,03%	1	0,03%											1	0,03%
от 50 г. до 54 г.							1	0,03%			1	0,04%		1	0,04%			
от 55 г. до 59 г.	671	21,2%	725	22,3%	773	22,4%	804	24,1%	647	20,5%	196	7,3%	5	0,2%	2	0,1%	384	12,2%
от 60 г. до 64 г.	350	11,1%	445	13,7%	514	14,9%	555	16,6%	546	17,3%	504	18,8%	688	25,8%	1094	38,9%	1048	33,3%
от 65 г. до 69 г.	15	0,5%	18	0,6%	19	0,5%	29	0,9%	43	1,4%	55	2,0%	90	3,4%	77	2,7%	87	2,8%
от 70 г. до 74 г.	2	0,1%	3	0,1%	3	0,1%	2	0,1%	4	0,1%	5	0,2%	7	0,3%	6	0,2%	8	0,3%
от 75 г. до 79 г.							1	0,03%	2	0,1%				1	0,04%	3	0,1%	
над 80 г. и повече									1	0,03%	1	0,04%		1	0,04%			
ЖЕНИ - всичко	6 396	100,0%	6 553	100,0%	8 369	100,0%	8 668	100,0%	7 380	100,0%	4 780	100,0%	4 079	100,0%	6 383	100,0%	9 779	100,0%
до 44 г.	2 256	35,3%	2 193	33,5%	2 209	26,4%	2 149	24,8%	2 028	27,5%	1 882	39,4%	1 873	45,9%	1 671	26,2%	1 630	16,7%
от 45 г. до 49 г.																		
от 50 г. до 54 г.	1 806	28,2%	665	10,1%	1	0,01%	1	0,01%	1	0,01%	1	0,02%		1	0,02%	1	0,01%	
от 55 г. до 59 г.	2 037	31,8%	3 316	50,6%	5 662	67,7%	5 921	68,3%	4 687	63,5%	2 098	43,9%	1 315	32,2%	3 728	58,4%	7 054	72,1%
от 60 г. до 64 г.	264	4,1%	355	5,4%	458	5,5%	550	6,3%	615	8,3%	721	15,1%	788	19,3%	870	13,6%	981	10,0%
от 65 г. до 69 г.	24	0,4%	18	0,3%	37	0,4%	38	0,4%	43	0,6%	60	1,3%	91	2,2%	98	1,5%	100	1,0%
от 70 г. до 74 г.	6	0,1%	4	0,1%	2	0,02%	7	0,08%	4	0,05%	9	0,2%	11	0,3%	12	0,2%	9	0,1%
от 75 г. до 79 г.	2	0,03%	1	0,02%			2	0,02%	2	0,03%	3	0,06%		2	0,03%	4	0,04%	
над 80 г. и повече	1	0,02%	1	0,02%							6	0,1%	1	0,02%	1	0,02%		

3.9. Брой и структура на пенсионерите с новоотпуснати пенсии (лични и наследствени) за инвалидност поради общо заболяване по групи възраст и пол за периода 2008 - 2016 г.

ВЪЗРАСТОВИ ГРУПИ	2008 г.		2009 г.		2010 г.		2011 г.		2012 г.		2013 г.		2014 г.		2015 г.		2016 г.	
	ОБЩО	Процент от общия брой	ОБЩО	Процент от общия брой	ОБЩО	Процент от общия брой	ОБЩО	Процент от общия брой	ОБЩО	Процент от общия брой	ОБЩО	Процент от общия брой	ОБЩО	Процент от общия брой	ОБЩО	Процент от общия брой	ОБЩО	Процент от общия брой
ОБЩО (МЪЖЕ И ЖЕНИ)	32 721	100,0%	37 530	100,0%	39 520	100,0%	39 687	100,0%	37 983	100,0%	35 682	100,0%	36 894	100,0%	38 308	100,0%	39 252	100,0%
до 44 г.	8 989	27,5%	9 598	25,6%	9 835	24,9%	9 661	24,3%	9 508	25,0%	9 396	26,3%	9 288	25,2%	8 288	21,6%	7 892	20,1%
от 45 г. до 49 г.	3 427	10,5%	4 021	10,7%	3 885	9,8%	3 987	10,0%	3 628	9,6%	3 692	10,3%	3 846	10,4%	3 633	9,5%	3 398	8,7%
от 50 г. до 54 г.	7 451	22,8%	7 396	19,7%	6 515	16,5%	6 403	16,1%	6 148	16,2%	5 959	16,7%	6 361	17,2%	5 996	15,7%	5 206	13,3%
от 55 г. до 59 г.	9 239	28,2%	11 824	31,5%	14 166	35,8%	14 276	36,0%	12 929	34,0%	9 914	27,8%	9 691	26,3%	11 810	30,8%	14 540	37,0%
от 60 г. до 64 г.	3 402	10,4%	4 458	11,9%	4 842	12,3%	5 050	12,7%	5 388	14,2%	6 162	17,3%	6 894	18,7%	7 612	19,9%	7 206	18,4%
от 65 г. до 69 г.	185	0,6%	206	0,5%	252	0,6%	283	0,7%	346	0,9%	511	1,4%	747	2,0%	909	2,4%	936	2,4%
от 70 г. до 74 г.	21	0,1%	23	0,1%	23	0,1%	21	0,1%	29	0,1%	36	0,1%	61	0,2%	52	0,1%	61	0,2%
от 75 г. до 79 г.	3	0,01%	1	0,003%	1	0,003%	5	0,01%	5	0,01%	5	0,014%	4	0,01%	5	0,01%	10	0,03%
над 80 г. и повече	4	0,01%	3	0,01%	1	0,003%	1	0,003%	2	0,01%	7	0,020%	2	0,01%	3	0,01%	3	0,01%
МЪЖЕ - всичко	15 402	100,0%	17 657	100,0%	18 419	100,0%	17 936	100,0%	17 677	100,0%	17 456	100,0%	18 444	100,0%	18 074	100,0%	16 857	100,0%
до 44 г.	4 187	27,2%	4 477	25,4%	4 782	26,0%	4 468	24,9%	4 417	25,0%	4 443	25,5%	4 420	24,0%	3 926	21,7%	3 770	22,4%
от 45 г. до 49 г.	1 575	10,2%	1 875	10,6%	1 900	10,3%	1 946	10,8%	1 745	9,9%	1 778	10,2%	1 767	9,6%	1 751	9,7%	1 603	9,5%
от 50 г. до 54 г.	2 763	17,9%	3 178	18,0%	3 218	17,5%	3 132	17,5%	3 045	17,2%	2 888	16,5%	3 098	16,8%	2 936	16,2%	2 490	14,8%
от 55 г. до 59 г.	4 125	26,8%	4 817	27,3%	4 950	26,9%	4 772	26,6%	4 608	26,1%	4 129	23,7%	4 305	23,3%	4 086	22,6%	4 034	23,9%
от 60 г. до 64 г.	2 619	17,0%	3 155	17,9%	3 395	18,4%	3 432	19,1%	3 616	20,5%	3 887	22,3%	4 353	23,6%	4 784	26,5%	4 358	25,9%
от 65 г. до 69 г.	126	0,8%	140	0,8%	158	0,9%	176	1,0%	225	1,3%	314	1,8%	465	2,5%	561	3,1%	561	3,3%
от 70 г. до 74 г.	7	0,05%	13	0,1%	15	0,1%	9	0,1%	16	0,1%	16	0,1%	31	0,2%	27	0,1%	35	0,2%
от 75 г. до 79 г.									3	0,02%			4	0,02%	1	0,01%	4	0,02%
над 80 г. и повече									2	0,01%	1	0,01%	1	0,01%	2	0,01%	2	0,01%
ЖЕНИ - всичко	17 319	100,0%	19 873	100,0%	21 101	100,0%	21 751	100,0%	20 306	100,0%	18 226	100,0%	18 450	100,0%	20 234	100,0%	22 395	100,0%
до 44 г.	4 802	27,7%	5 121	25,8%	5 053	23,9%	5 193	23,9%	5 091	25,1%	4 953	27,2%	4 868	26,4%	4 362	21,6%	4 122	18,4%
от 45 г. до 49 г.	1 852	10,7%	2 146	10,8%	1 985	9,4%	2 041	9,4%	1 883	9,3%	1 914	10,5%	2 079	11,3%	1 882	9,3%	1 795	8,0%
от 50 г. до 54 г.	4 688	27,1%	4 218	21,2%	3 297	15,6%	3 271	15,0%	3 103	15,3%	3 071	16,8%	3 263	17,7%	3 060	15,1%	2 716	12,1%
от 55 г. до 59 г.	5 114	29,5%	7 007	35,3%	9 216	43,7%	9 504	43,7%	8 321	41,0%	5 785	31,7%	5 386	29,2%	7 724	38,2%	10 506	46,9%
от 60 г. до 64 г.	783	4,5%	1 303	6,6%	1 447	6,9%	1 618	7,4%	1 772	8,7%	2 275	12,5%	2 541	13,8%	2 828	14,0%	2 848	12,7%
от 65 г. до 69 г.	59	0,3%	66	0,3%	94	0,4%	107	0,5%	121	0,6%	197	1,1%	282	1,5%	348	1,7%	375	1,7%
от 70 г. до 74 г.	14	0,1%	10	0,1%	8	0,04%	12	0,1%	13	0,1%	20	0,1%	30	0,2%	25	0,1%	26	0,1%
от 75 г. до 79 г.	3	0,02%	1	0,01%	1	0,005%	4	0,02%	2	0,01%	5	0,03%			4	0,02%	6	0,03%
над 80 г. и повече	4	0,02%	1	0,01%									1	0,01%	1	0,005%	1	0,004%

3.10. Брой на пенсионерите с лични пенсии по възрастови групи, видове пенсии и пол към 31.12 .2016 г.

ВЪЗРАСТОВИ ГРУПИ	ОБЩО		I. ФОНД "ПЕНСИИ"									II. ФОНД "ПЕНСИИ ЗА ЛИЦАТА ПО ЧЛ. 69":			
	ОБЩО	Процент от общия брой	ОБЩО	Процент от общия брой	Инвалид. общо заболяване	Пенсии за ОСВ	Пенсии за ОСВ - ЗПЗСК	Инвалид. общо заболяване - ЗПЗСК	Инвалид. общо заболяване - СВОК на ТПК	Пенсии за ОСВ - СВОК на ТПК	Частни занаятчии, търговци и др.	ОБЩО	Процент от общия брой	Инвалид. общо заболяване	Пенсии за ОСВ
ОБЩО (МЪЖЕ И ЖЕНИ)	2 069 353	100,0%	1 913 041	100,0%	383 312	1 521 778	1 196	596	805	5 274	80	93 271	100,0%	61	93 210
до 44 г.	73 423	3,5%	38 524	2,0%	38 510	4			10			207	0,2%	9	198
от 45 г. до 49 г.	42 416	2,0%	30 619	1,6%	29 077	1 489			53			5 857	6,3%	8	5 849
от 50 г. до 54 г.	66 484	3,2%	49 885	2,6%	44 955	4 873			57			12 603	13,5%	19	12 584
от 55 г. до 59 г.	119 134	5,8%	97 991	5,1%	71 113	26 793			85			17 369	18,6%	6	17 363
от 60 г. до 64 г.	291 187	14,1%	270 171	14,1%	83 107	186 923		8	131	2		17 931	19,2%	9	17 922
от 65 г. до 69 г.	466 759	22,6%	448 147	23,4%	60 972	386 944		34	158	36	3	16 122	17,3%	5	16 117
от 70 г. до 74 г.	384 771	18,6%	372 056	19,4%	29 157	341 909		69	159	760	2	9 299	10,0%	4	9 295
от 75 г. до 79 г.	279 394	13,5%	271 345	14,2%	11 746	257 775	1	143	54	1 615	11	5 765	6,2%	1	5 764
над 80 г. и повече	345 785	16,7%	334 303	17,5%	14 675	315 068	1 195	342	98	2 861	64	8 118	8,7%		8 118
МЪЖЕ - всичко	893 732	100,0%	766 238	100,0%	171 212	594 041	9	74	183	694	25	90 506	100,0%	58	90 448
до 44 г.	39 693	4,4%	18 633	2,4%	18 628	1			4			206	0,2%	8	198
от 45 г. до 49 г.	24 565	2,7%	14 934	1,9%	13 474	1 440			20			5 731	6,3%	8	5 723
от 50 г. до 54 г.	39 493	4,4%	24 632	3,2%	21 218	3 395			19			12 216	13,5%	18	12 198
от 55 г. до 59 г.	69 322	7,8%	49 975	6,5%	32 452	17 496			27			16 890	18,7%	5	16 885
от 60 г. до 64 г.	118 094	13,2%	98 792	12,9%	40 513	58 240		2	37			17 302	19,1%	9	17 293
от 65 г. до 69 г.	205 172	23,0%	188 094	24,5%	25 828	162 218		14	31	1	2	15 690	17,3%	5	15 685
от 70 г. до 74 г.	161 947	18,1%	151 171	19,7%	12 474	138 643		13	23	18		9 026	10,0%	4	9 022
от 75 г. до 79 г.	110 011	12,3%	103 366	13,5%	3 556	99 612		19	9	166	4	5 594	6,2%	1	5 593
над 80 г. и повече	125 435	14,0%	116 641	15,2%	3 069	112 996	9	26	13	509	19	7 851	8,7%		7 851
ЖЕНИ - всичко	1 175 621	100,0%	1 146 803	100,0%	212 100	927 737	1 187	522	622	4 580	55	2 765	100,0%	3	2 762
до 44 г.	33 730	2,9%	19 891	1,7%	19 882	3			6			1	0,0%	1	
от 45 г. до 49 г.	17 851	1,5%	15 685	1,4%	15 603	49			33			126	4,6%		126
от 50 г. до 54 г.	26 991	2,3%	25 253	2,2%	23 737	1 478			38			387	14,0%	1	386
от 55 г. до 59 г.	49 812	4,2%	48 016	4,2%	38 661	9 297			58			479	17,3%	1	478
от 60 г. до 64 г.	173 093	14,7%	171 379	14,9%	42 594	128 683		6	94	2		629	22,7%		629
от 65 г. до 69 г.	261 587	22,3%	260 053	22,7%	35 144	224 726		20	127	35	1	432	15,6%		432
от 70 г. до 74 г.	222 824	19,0%	220 885	19,3%	16 683	203 266		56	136	742	2	273	9,9%		273
от 75 г. до 79 г.	169 383	14,4%	167 979	14,6%	8 190	158 163	1	124	45	1 449	7	171	6,2%		171
над 80 г. и повече	220 350	18,7%	217 662	19,0%	11 606	202 072	1 186	316	85	2 352	45	267	9,7%		267

3.10. Брой на пенсионерите с лични пенсии по възрастови групи, видове пенсии и пол към 31.12 .2016 г.

(Продължение)

ВЪЗРАСТОВИ ГРУПИ	III. ФОНД "ПЕНСИИ, НЕСВЪРЗАНИ С ТРУДОВА ДЕЙНОСТ"											
	ОБЩО	Процент от общия брой	Пенсии за военна инвалидност	Народни пенсии по отм.чл.28 от отм.ЗП	Народни пенсии по отм.чл.30 от отм.ЗП	Пенсии за особени заслуги	Пенсии за граж. инвалидност	Пенсии за старост на частни земедел. стопани	Пенсии с отделен указ	Социална пенсия за инвалидност	Персонална пенсия	Социални пенсии - старост
ОБЩО (МЪЖЕ И ЖЕНИ)	57 175	100,0%	2 232		3	11	151	133	1	49 793	1 634	3 217
до 44 г.	34 271	59,9%	552				19			32 363	1337	
от 45 г. до 49 г.	5 575	9,8%	445				24			5 106		
от 50 г. до 54 г.	3 449	6,0%	337				30			3 082		
от 55 г. до 59 г.	2 960	5,2%	323				30			2 607		
от 60 г. до 64 г.	2 152	3,8%	283				18			1 851		
от 65 г. до 69 г.	1 691	3,0%	124			2	6			1 555	4	
от 70 г. до 74 г.	2 743	4,8%	74			2	12		1	1 215	5	1 434
от 75 г. до 79 г.	1 779	3,1%	35			2	5	6		843	33	855
над 80 г. и повече	2 555	4,5%	59		3	5	7	127		1 171	255	928
МЪЖЕ - всичко	32 895	100,0%	2 231			5	121	24		28 188	649	1 677
до 44 г.	20 487	62,3%	551				15			19 273	648	
от 45 г. до 49 г.	3 606	11,0%	445				20			3 141		
от 50 г. до 54 г.	2 191	6,7%	337				23			1 831		
от 55 г. до 59 г.	1 820	5,5%	323				24			1 473		
от 60 г. до 64 г.	1 284	3,9%	283				18			983		
от 65 г. до 69 г.	815	2,5%	124			2	5			684		
от 70 г. до 74 г.	1 327	4,0%	74				8			404		841
от 75 г. до 79 г.	772	2,3%	35				3			238		496
над 80 г. и повече	593	1,8%	59			3	5	24		161	1	340
ЖЕНИ - всичко	24 280	100,0%	1		3	6	30	109	1	21 605	985	1 540
до 44 г.	13 784	56,8%	1				4			13 090	689	
от 45 г. до 49 г.	1 969	8,1%					4			1 965		
от 50 г. до 54 г.	1 258	5,2%					7			1 251		
от 55 г. до 59 г.	1 140	4,7%					6			1 134		
от 60 г. до 64 г.	868	3,6%								868		
от 65 г. до 69 г.	876	3,6%					1			871	4	
от 70 г. до 74 г.	1 416	5,8%				2	4		1	811	5	593
от 75 г. до 79 г.	1 007	4,1%				2	2	6		605	33	359
над 80 г. и повече	1 962	8,1%			3	2	2	103		1 010	254	588

3.10. Брой на пенсионерите с лични пенсии по възрастови групи, видове пенсии и пол към 31.12 .2016 г.

(Продължение и край)

ВЪЗРАСТОВИ ГРУПИ	IV. ФОНД "ТРУДОВА ЗЛОПОЛУКА И ПРОФЕСИОНАЛНА БОЛЕСТ "									
	ОБЩО	Процент от общия брой	А.ПЕНСИИ ЗА ТРУДОВА ДЕЙНОСТ					Б.ПЕНСИИ ЗА ЛИЦАТА ПО ЧЛ. 69 ОТ КСО:		
			ОБЩО	Процент от общия брой	Инвалидност, труд.злополука и проф. болест	Инвалидност, трудова злоп. и проф.болест - ЗПЗСК	Инвалидност, трудова злоп. и проф.болест - СВОК на ТПК	ОБЩО	Процент от общия брой	Инвалидност, труд.злополука и проф. болест
ОБЩО /МЪЖЕ И ЖЕНИ/	5 866	100,0%	5 858	100,0%	5 744	89	25	8	100,0%	8
до 44 г.	421	7,2%	419	7,2%	418		1	2	25,0%	2
от 45 г. до 49 г.	365	6,2%	364	6,2%	364			1	12,5%	1
от 50 г. до 54 г.	547	9,3%	546	9,3%	545		1	1	12,5%	1
от 55 г. до 59 г.	814	13,9%	812	13,9%	808	2	2	2	25,0%	2
от 60 г. до 64 г.	933	15,9%	932	15,9%	923	5	4	1	12,5%	1
от 65 г. до 69 г.	799	13,6%	799	13,6%	787	8	4			
от 70 г. до 74 г.	673	11,5%	673	11,5%	650	20	3			
от 75 г. до 79 г.	505	8,6%	505	8,6%	486	16	3			
над 80 г. и повече	809	13,8%	808	13,8%	763	38	7	1	12,5%	1
МЪЖЕ - всичко	4 093	100,0%	4 086	100,0%	4 044	32	10	7	100,0%	7
до 44 г.	367	9,0%	365	8,9%	365			2	28,6%	2
от 45 г. до 49 г.	294	7,2%	293	7,2%	293			1	14,3%	1
от 50 г. до 54 г.	454	11,1%	453	11,1%	452		1	1	14,3%	1
от 55 г. до 59 г.	637	15,6%	636	15,6%	634	1	1	1	14,3%	1
от 60 г. до 64 г.	716	17,5%	715	17,5%	708	3	4	1	14,3%	1
от 65 г. до 69 г.	573	14,0%	573	14,0%	567	5	1			
от 70 г. до 74 г.	423	10,3%	423	10,4%	412	11				
от 75 г. до 79 г.	279	6,8%	279	6,8%	273	5	1			
над 80 г. и повече	350	8,6%	349	8,5%	340	7	2	1	14,3%	1
ЖЕНИ - всичко	1 773	100,0%	1 772	100,0%	1 700	57	15	1	100,0%	1
до 44 г.	54	3,0%	54	3,0%	53		1			
от 45 г. до 49 г.	71	4,0%	71	4,0%	71					
от 50 г. до 54 г.	93	5,2%	93	5,2%	93					
от 55 г. до 59 г.	177	10,0%	176	9,9%	174	1	1	1	100,0%	1
от 60 г. до 64 г.	217	12,2%	217	12,2%	215	2				
от 65 г. до 69 г.	226	12,7%	226	12,8%	220	3	3			
от 70 г. до 74 г.	250	14,1%	250	14,1%	238	9	3			
от 75 г. до 79 г.	226	12,7%	226	12,8%	213	11	2			
над 80 г. и повече	459	25,9%	459	25,9%	423	31	5			

3.11. Брой на пенсионерите с наследствени пенсии по възрастови групи, видове пенсии и пол към 31.12 .2016 г.

ВЪЗРАСТОВИ ГРУПИ	ОБЩО		I. ФОНД "ПЕНСИИ"									II. ФОНД "ПЕНСИИ ЗА ЛИЦАТА ПО ЧЛ. 69":			
	ОБЩО	Процент от общия брой	ОБЩО	Процент от общия брой	Инвалид. общо заболяване	Пенсии за ОСВ	Пенсии за ОСВ - ЗПЗСК	Инвалид. общо заболяване ЗПЗСК	Инвалид. общо заболяване - СВОК на ТПК	Пенсии за ОСВ - СВОК на ТПК	Частни заетиятчи, търговци и др.	ОБЩО	Процент от общия брой	Инвалид. общо заболяване	Пенсии за ОСВ
ОБЩО /МЪЖЕ И ЖЕНИ/	112 003	100,0%	102 475	100,0%	71 812	30 543	60	42	9	4	5	4 753	100,0%	15	4 738
до 44 г.	30 981	27,7%	28 704	28,0%	27 211	1 491	0	2				374	7,9%	12	362
от 45 г. до 49 г.	337	0,3%	310	0,3%	115	190	1	2	1	1		11	0,2%		11
от 50 г. до 54 г.	313	0,3%	285	0,3%	92	191	2					5	0,1%		5
от 55 г. до 59 г.	16 923	15,1%	15 886	15,5%	12 915	2 962	5	1	2	1		674	14,2%		674
от 60 г. до 64 г.	28 563	25,5%	27 270	26,6%	21 142	6 108	7	11	1		1	729	15,3%	2	727
от 65 г. до 69 г.	12 396	11,1%	11 700	11,4%	6 643	5 041	7	6	1	1	1	340	7,2%		340
от 70 г. до 74 г.	6 707	6,0%	6 109	6,0%	1 738	4 341	20	7	2	1		277	5,8%		277
от 75 г. до 79 г.	5 328	4,8%	4 573	4,5%	779	3 777	8	7	1		1	424	8,9%	1	423
над 80 г. и повече	10 455	9,3%	7 638	7,5%	1 177	6 442	10	6	1		2	1 919	40,4%		1 919
МЪЖЕ - всички	22 234	100,0%	20 904	100,0%	18 960	1 915	18	10			1	214	100,0%	3	211
до 44 г.	15 316	68,9%	14 147	67,7%	13 391	755		1				184	86,0%	3	181
от 45 г. до 49 г.	197	0,9%	180	0,9%	75	103	1	1				7	3,3%		7
от 50 г. до 54 г.	156	0,7%	145	0,7%	44	100	1					2	0,9%		2
от 55 г. до 59 г.	348	1,6%	319	1,5%	211	107	1					6	2,8%		6
от 60 г. до 64 г.	4 308	19,4%	4 254	20,4%	3 870	379	2	3				9	4,2%		9
от 65 г. до 69 г.	1 376	6,2%	1 352	6,5%	1 083	263	3	2			1	1	0,5%		1
от 70 г. до 74 г.	336	1,5%	324	1,5%	210	106	7	1				2	0,9%		2
от 75 г. до 79 г.	119	0,5%	113	0,5%	52	56	3	2				1	0,5%		1
над 80 г. и повече	78	0,4%	70	0,3%	24	46						2	0,9%		2
ЖЕНИ - всички	89 769	100,0%	81 571	100,0%	52 852	28 628	42	32	9	4	4	4 539	100,0%	12	4 527
до 44 г.	15 665	17,5%	14 557	17,8%	13 820	736		1				190	4,2%	9	181
от 45 г. до 49 г.	140	0,2%	130	0,2%	40	87		1	1	1		4	0,09%		4
от 50 г. до 54 г.	157	0,2%	140	0,2%	48	91	1					3	0,07%		3
от 55 г. до 59 г.	16 575	18,5%	15 567	19,1%	12 704	2 855	4	1	2	1		668	14,7%		668
от 60 г. до 64 г.	24 255	27,0%	23 016	28,2%	17 272	5 729	5	8	1		1	720	15,9%	2	718
от 65 г. до 69 г.	11 020	12,3%	10 348	12,7%	5 560	4 778	4	4	1	1		339	7,5%		339
от 70 г. до 74 г.	6 371	7,1%	5 785	7,1%	1 528	4 235	13	6	2	1		275	6,1%		275
от 75 г. до 79 г.	5 209	5,8%	4 460	5,5%	727	3 721	5	5	1		1	423	9,3%	1	422
над 80 г. и повече	10 377	11,6%	7 568	9,3%	1 153	6 396	10	6	1		2	1 917	42,2%		1 917

3.11. Брой на пенсионерите с наследствени пенсии по възрастови групи, видове пенсии и пол към 31.12 .2016 г.

(Продължение)

ВЪЗРАСТОВИ ГРУПИ	III. ФОНД "ПЕНСИИ, НЕСВЪРЗАНИ С ТРУДОВА ДЕЙНОСТ"											
	ОБЩО	Процент от общия брой	Старост-поборнически	Пенсии за военна инвалидност	Народни пенсии по отм.чл.28 от отм.ЗП	Народни пенсии по отм.чл.30 от отм.ЗП	Пенсии за особени заслуги	Пенсии за граж. инвалидност	Пенсии за старост на частни земедел. стопани	Пенсии с отделен указ	Социална пенсия за инвалидност	Персонална пенсия
ОБЩО /МЪЖЕ И ЖЕНИ/	1 784	100,0%	1	420	4	2	2	4	2			1 348
до 44 г.	1 415	79,3%		70								1 345
от 45 г. до 49 г.	2	0,1%		2								
от 50 г. до 54 г.	9	0,5%		9								
от 55 г. до 59 г.	103	5,8%		103								
от 60 г. до 64 г.	122	6,8%		119		1						2
от 65 г. до 69 г.	56	3,1%		55				1				
от 70 г. до 74 г.	22	1,2%	1	18	1			1	1			
от 75 г. до 79 г.	19	1,1%		15	2							1
над 80 г. и повече	36	2,0%		29	1	1	2	2	1			
МЪЖЕ - всичко	806	100,0%		94	1	1						710
до 44 г.	746	92,6%		38								708
от 45 г. до 49 г.	1	0,1%		1								
от 50 г. до 54г.	0	0,0%										
от 55 г. до 59 г.	14	1,7%		14								
от 60 г. до 64 г.	23	2,9%		20		1						2
от 65 г. до 69 г.	11	1,4%		11								
от 70 г. до 74 г.	5	0,6%		4	1							
от 75 г. до 79 г.	3	0,4%		3								
над 80 г. и повече	3	0,4%		3								
ЖЕНИ - всичко	978	100,0%	1	326	3	1	2	4	3			638
до 44 г.	669	68,4%		32								637
от 45 г. до 49 г.	1	0,1%		1								
от 50 г. до 54 г.	9	0,9%		9								
от 55 г. до 59 г.	89	9,1%		89								
от 60 г. до 64 г.	99	10,1%		99								
от 65 г. до 69 г.	45	4,6%		44				1				
от 70 г. до 74 г.	17	1,7%	1	14				1	1			
от 75 г. до 79 г.	16	1,6%		12	2				1			1
над 80 г. и повече	33	3,4%		26	1	1	2	2	1			

3.11. Брой на пенсионерите с наследствени пенсии по възрастови групи, видове пенсии и пол към 31.12 .2016 г.

(Продължение и край)

ВЪЗРАСТОВИ ГРУПИ	IV. ФОНД "ТРУДОВА ЗЛОПОЛУКА И ПРОФЕСИОНАЛНА БОЛЕСТ "									
	ОБЩО	Процент от общия брой	А.ПЕНСИИ ЗА ТРУДОВА ДЕЙНОСТ					Б.ПЕНСИИ ЗА ЛИЦАТА ПО ЧЛ. 69 ОТ КСО:		
			ОБЩО	Процент от общия брой	Инвалидност, труд.злополука и проф. болест	Инвалидност, трудова злоп. и проф.болест - ЗПЗСК	Инвалидност, трудова злоп. и проф.болест - СВОК на ТПК	ОБЩО	Процент от общия брой	Инвалидност, труд.злополука и проф. болест
ОБЩО /МЪЖЕ И ЖЕНИ/	2 991	100,0%	2 986	100,0%	2 968	12	6	5	100,0%	5
до 44 г.	488	16,3%	488	16,3%	488					
от 45 г. до 49 г.	14	0,5%	14	0,5%	14					
от 50 г. до 54 г.	14	0,5%	14	0,5%	14					
от 55 г. до 59 г.	260	8,7%	260	8,7%	255	1	4			
от 60 г. до 64 г.	442	14,8%	441	14,8%	439	2		1	20,0%	1
от 65 г. до 69 г.	300	10,0%	300	10,0%	298	2				
от 70 г. до 74 г.	299	10,0%	299	10,0%	296	2	1			
от 75 г. до 79 г.	312	10,4%	311	10,4%	310	1		1	20,0%	1
над 80 г. и повече	862	28,8%	859	28,8%	854	4	1	3	60,0%	3
МЪЖЕ - всичко	310	100,0%	310	100,0%	307	3				
до 44 г.	239	77,1%	239	77,1%	239					
от 45 г. до 49 г.	9	2,9%	9	2,9%	9					
от 50 г. до 54 г.	9	2,9%	9	2,9%	9					
от 55 г. до 59 г.	9	2,9%	9	2,9%	9					
от 60 г. до 64 г.	22	7,1%	22	7,1%	21	1				
от 65 г. до 69 г.	12	3,9%	12	3,9%	12					
от 70 г. до 74 г.	5	1,6%	5	1,6%	4	1				
от 75 г. до 79 г.	2	0,6%	2	0,6%	2					
над 80 г. и повече	3	1,0%	3	1,0%	2	1				
ЖЕНИ - всичко	2 681	100,0%	2 676	100,0%	2 661	9	6	5	100,0%	5
до 44 г.	249	9,3%	249	9,3%	249					
от 45 г. до 49 г.	5	0,2%	5	0,2%	5					
от 50 г. до 54 г.	5	0,2%	5	0,2%	5					
от 55 г. до 59 г.	251	9,4%	251	9,4%	246	1	4			
от 60 г. до 64 г.	420	15,7%	419	15,7%	418	1		1	20,0%	1
от 65 г. до 69 г.	288	10,7%	288	10,8%	286	2				
от 70 г. до 74 г.	294	11,0%	294	11,0%	292	1	1			
от 75 г. до 79 г.	310	11,6%	309	11,5%	308	1		1	20,0%	1
над 80 г. и повече	859	32,0%	856	32,0%	852	3	1	3	60,0%	3

3.12. Брой на пенсионерите (лични и наследствени) по възрастови групи, видове пенсии и пол към 31.12.2016 г.

ВЪЗРАСТОВИ ГРУПИ	ОБЩО		I. ФОНД "ПЕНСИИ"									II. ФОНД "ПЕНСИИ ЗА ЛИЦАТА ПО ЧЛ. 69":			
	ОБЩО	Процент от общия брой	ОБЩО	Процент от общия брой	Инвалид. общо заболяване	Пенсии за ОСВ	Пенсии за ОСВ - ЗПЗСК	Инвалид. общо заболяване - ЗПЗСК	Инвалид. общо заболяване СВОК на ТПК	Пенсии за ОСВ - СВОК на ТПК	Частни занаятчии, търговци и др.	ОБЩО	Процент от общия брой	Инвалид. общо заболяване	Пенсии за ОСВ
ОБЩО /МЪЖЕ И ЖЕНИ/	2 181 356	100,0%	2 015 516	100,0%	455 124	1 552 321	1 256	638	814	5 278	85	98 024	100,0%	76	97 948
до 44 г.	104 404	4,8%	67 228	3,3%	65 721	1 495		2	10			581	0,6%	21	560
от 45 г. до 49 г.	42 753	2,0%	30 929	1,5%	29 192	1 679	1	2	54	1		5 868	6,0%	8	5 860
от 50 г. до 54 г.	66 797	3,1%	50 170	2,5%	45 047	5 064	2		57			12 608	12,9%	19	12 589
от 55 г. до 59 г.	136 057	6,2%	113 877	5,7%	84 028	29 755	5	1	87	1		18 043	18,4%	6	18 037
от 60 г. до 64 г.	319 750	14,7%	297 441	14,8%	104 249	193 031	7	19	132	2	1	18 660	19,0%	11	18 649
от 65 г. до 69 г.	479 155	22,0%	459 847	22,8%	67 615	391 985	7	40	159	37	4	16 462	16,8%	5	16 457
от 70 г. до 74 г.	391 478	17,9%	378 165	18,8%	30 895	346 250	20	76	161	761	2	9 576	9,8%	4	9 572
от 75 г. до 79 г.	284 722	13,1%	275 918	13,7%	12 525	261 552	9	150	55	1 615	12	6 189	6,3%	2	6 187
над 80 г. и повече	356 240	16,3%	341 941	17,0%	15 852	321 510	1 205	348	99	2 861	66	10 037	10,2%		10 037
МЪЖЕ - всичко	915 966	100,0%	787 142	100,0%	190 172	595 956	27	84	183	694	26	90 720	100,0%	61	90 659
до 44 г.	55 009	6,0%	32 780	4,2%	32 019	756		1	4			390	0,4%	11	379
от 45 г. до 49 г.	24 762	2,7%	15 114	1,9%	13 549	1 543	1	1	20			5 738	6,3%	8	5 730
от 50 г. до 54 г.	39 649	4,3%	24 777	3,1%	21 262	3 495	1		19			12 218	13,5%	18	12 200
от 55 г. до 59 г.	69 670	7,6%	50 294	6,4%	32 663	17 603	1		27			16 896	18,6%	5	16 891
от 60 г. до 64 г.	122 402	13,4%	103 046	13,1%	44 383	58 619	2	5	37			17 311	19,1%	9	17 302
от 65 г. до 69 г.	206 548	22,5%	189 446	24,1%	26 911	162 481	3	16	31	1	3	15 691	17,3%	5	15 686
от 70 г. до 74 г.	162 283	17,7%	151 495	19,2%	12 684	138 749	7	14	23	18		9 028	10,0%	4	9 024
от 75 г. до 79 г.	110 130	12,0%	103 479	13,1%	3 608	99 668	3	21	9	166	4	5 595	6,2%	1	5 594
над 80 г. и повече	125 513	13,7%	116 711	14,8%	3 093	113 042	9	26	13	509	19	7 853	8,7%		7 853
ЖЕНИ - всичко	1 265 390	100,0%	1 228 374	100,0%	264 952	956 365	1 229	554	631	4 584	59	7 304	100,0%	15	7 289
до 44 г.	49 395	3,9%	34 448	2,8%	33 702	739		1	6			191	2,6%	10	181
от 45 г. до 49 г.	17 991	1,4%	15 815	1,3%	15 643	136		1	34	1		130	1,8%		130
от 50 г. до 54 г.	27 148	2,1%	25 393	2,1%	23 785	1 569	1		38			390	5,3%	1	389
от 55 г. до 59 г.	66 387	5,2%	63 583	5,2%	51 365	12 152	4	1	60	1		1 147	15,7%	1	1 146
от 60 г. до 64 г.	197 348	15,6%	194 395	15,8%	59 866	134 412	5	14	95	2	1	1 349	18,5%	2	1 347
от 65 г. до 69 г.	272 607	21,5%	270 401	22,0%	40 704	229 504	4	24	128	36	1	771	10,6%		771
от 70 г. до 74 г.	229 195	18,1%	226 670	18,5%	18 211	207 501	13	62	138	743	2	548	7,5%		548
от 75 г. до 79 г.	174 592	13,8%	172 439	14,0%	8 917	161 884	6	129	46	1 449	8	594	8,1%	1	593
над 80 г. и повече	230 727	18,2%	225 230	18,3%	12 759	208 468	1 196	322	86	2 352	47	2 184	29,9%		2 184

3.12. Брой на пенсионерите (лични и наследствени) по възрастови групи, видове пенсии и пол към 31.12.2016 г.

(Продължение)

ВЪЗРАСТОВИ ГРУПИ	III. ФОНД "ПЕНСИИ, НЕСВЪРЗАНИ С ТРУДОВА ДЕЙНОСТ"												
	ОБЩО	Процент от общия брой	Старост-поборнически	Пенсии за военна инвалидност	Народни пенсии по отм.чл.28 от отм.ЗП	Народни пенсии по отм.чл.30 от отм.ЗП	Пенсии за особени заслуги	Пенсии за граж. инвалидност	Пенсии за старост на частни земедел. стопани	Пенсии с отделен указ	Социална пенсия за инвалидност	Персонална пенсия	Социални пенсии за старост
ОБЩО /МЪЖЕ И ЖЕНИ/	58 959	100,0%	1	2 652	4	5	13	155	136	1	49 793	2 982	3217
до 44 г.	35 686	60,5%		622				19			32 363	2 682	
от 45 г. до 49 г.	5 577	9,5%		447				24			5 106		
от 50 г. до 54 г.	3 458	5,9%		346				30			3 082		
от 55 г. до 59 г.	3 063	5,2%		426				30			2 607		
от 60 г. до 64 г.	2 274	3,9%		402		1		18			1 851	2	
от 65 г. до 69 г.	1 747	3,0%		179			2	7			1 555	4	
от 70 г. до 74 г.	2 765	4,7%	1	92	1		2	13	1	1	1 215	5	1 434
от 75 г. до 79 г.	1 798	3,0%		50	2		2	5	7		843	34	855
над 80 г. и повече	2 591	4,4%		88	1	4	7	9	128		1 171	255	928
МЪЖЕ - всичко	33 701	100,0%		2 325	1	1	5	121	24		28 188	1 359	1677
до 44 г.	21 233	63,0%		589				15			19 273	1 356	
от 45 г. до 49 г.	3 607	10,7%		446				20			3 141		
от 50 г. до 54 г.	2 191	6,5%		337				23			1 831		
от 55 г. до 59 г.	1 834	5,4%		337				24			1 473		
от 60 г. до 64 г.	1 307	3,9%		303		1		18			983	2	
от 65 г. до 69 г.	826	2,5%		135			2	5			684		
от 70 г. до 74 г.	1 332	4,0%		78	1			8			404		841
от 75 г. до 79 г.	775	2,3%		38				3			238		496
над 80 г. и повече	596	1,8%		62			3	5	24		161	1	340
ЖЕНИ - всичко	25 258	100,0%	1	327	3	4	8	34	112	1	21 605	1 623	1540
до 44 г.	14 453	57,2%		33				4			13 090	1 326	
от 45 г. до 49 г.	1 970	7,8%		1				4			1 965		
от 50 г. до 54 г.	1 267	5,0%		9				7			1 251		
от 55 г. до 59 г.	1 229	4,9%		89				6			1 134		
от 60 г. до 64 г.	967	3,8%		99							868		
от 65 г. до 69 г.	921	3,6%		44				2			871	4	
от 70 г. до 74 г.	1 433	5,7%	1	14			2	5	1	1	811	5	593
от 75 г. до 79 г.	1 023	4,1%		12	2		2	2	7		605	34	359
над 80 г. и повече	1 995	7,9%		26	1	4	4	4	104		1 010	254	588

3.12. Брой на пенсионерите (лични и наследствени) по възрастови групи, видове пенсии и пол към 31.12.2016 г.

(Продължение и край)

ВЪЗРАСТОВИ ГРУПИ	IV. ФОНД "ТРУДОВА ЗЛОПОЛУКА И ПРОФЕСИОНАЛНА БОЛЕСТ "									
	ОБЩО	Процент от общия брой	А.ПЕНСИИ ЗА ТРУДОВА ДЕЙНОСТ					Б.ПЕНСИИ ЗА ЛИЦАТА ПО ЧЛ. 69 ОТ КСО:		
			ОБЩО	Процент от общия брой	Инвалидност, труд.злополука и проф. болест	Инвалидност, трудова злоп. и проф.болест - ЗПЗСК	Инвалидност, трудова злоп. и проф.болест - СВОК на ТПК	ОБЩО	Процент от общия брой	Инвалидност, труд.злополука и проф. болест
ОБЩО /МЪЖЕ И ЖЕНИ/	8 857	100,0%	8 844	100,0%	8 712	101	31	13	100,0%	13
до 44 г.	909	10,3%	907	10,3%	906		1	2	15,4%	2
от 45 г. до 49 г.	379	4,3%	378	4,3%	378			1		1
от 50 г. до 54 г.	561	6,3%	560	6,3%	559		1	1	7,7%	1
от 55 г. до 59 г.	1 074	12,1%	1 072	12,1%	1 063	3	6	2	15,4%	2
от 60 г. до 64 г.	1 375	15,5%	1 373	15,5%	1 362	7	4	2	15,4%	2
от 65 г. до 69 г.	1 099	12,4%	1 099	12,4%	1 085	10	4			
от 70 г. до 74 г.	972	11,0%	972	11,0%	946	22	4			
от 75 г. до 79 г.	817	9,2%	816	9,2%	796	17	3	1	7,7%	1
над 80 г. и повече	1 671	18,9%	1 667	18,8%	1 617	42	8	4	30,8%	4
МЪЖЕ - всичко	4 403	100,0%	4 396	100,0%	4 351	35	10	7	100,0%	7
до 44 г.	606	13,8%	604	13,7%	604			2	28,6%	2
от 45 г. до 49 г.	303	6,9%	302	6,9%	302			1	14,3%	1
от 50 г. до 54 г.	463	10,5%	462	10,5%	461		1	1	14,3%	1
от 55 г. до 59 г.	646	14,7%	645	14,7%	643	1	1	1	14,3%	1
от 60 г. до 64 г.	738	16,8%	737	16,8%	729	4	4	1	14,3%	1
от 65 г. до 69 г.	585	13,3%	585	13,3%	579	5	1			
от 70 г. до 74 г.	428	9,7%	428	9,7%	416	12				
от 75 г. до 79 г.	281	6,4%	281	6,4%	275	5	1			
над 80 г. и повече	353	8,0%	352	8,0%	342	8	2	1	14,3%	1
ЖЕНИ - всичко	4 454	100,0%	4 448	100,0%	4 361	66	21	6	100,0%	6
до 44 г.	303	6,8%	303	6,8%	302		1			
от 45 г. до 49 г.	76	1,7%	76	1,7%	76					
от 50 г. до 54 г.	98	2,2%	98	2,2%	98					
от 55 г. до 59 г.	428	9,6%	427	9,6%	420	2	5	1	16,7%	1
от 60 г. до 64 г.	637	14,3%	636	14,3%	633	3		1	16,7%	1
от 65 г. до 69 г.	514	11,5%	514	11,6%	506	5	3			
от 70 г. до 74 г.	544	12,2%	544	12,2%	530	10	4			
от 75 г. до 79 г.	536	12,0%	535	12,0%	521	12	2	1	16,7%	1
над 80 г. и повече	1 318	29,6%	1 315	29,6%	1 275	34	6	3	50,0%	3

3.13. Брой и структура на пенсионерите с лични пенсии по групи възраст за периода 2008 - 2016 г.
(състояние към 31.12. на съответната година.)

ВЪЗРАСТОВИ ГРУПИ	2008 г.		2009 г.		2010 г.		2011 г.		2012 г.		2013 г.		2014 г.		2015 г.		2016 г.	
	ОБЩО	Процент от общия брой	ОБЩО	Процент от общия брой	ОБЩО	Процент от общия брой	ОБЩО	Процент от общия брой	ОБЩО	Процент от общия брой	ОБЩО	Процент от общия брой	ОБЩО	Процент от общия брой	ОБЩО	Процент от общия брой	ОБЩО	Процент от общия брой
ОБЩО (МЪЖЕ И ЖЕНИ)	2 075 027	100,0%	2 063 457	100,0%	2 068 711	100,0%	2 074 098	100,0%	2 083 587	100,0%	2 064 851	100,0%	2 064 300	100,0%	2 066 931	100,0%	2 069 353	100,0%
до 44 г.	71 539	3,4%	71 843	3,5%	72 431	3,5%	73 701	3,6%	74 498	3,6%	74 446	3,6%	74 136	3,6%	73 466	3,6%	73 423	3,5%
от 45 г. до 49 г.	43 702	2,1%	42 782	2,1%	41 835	2,0%	40 468	2,0%	39 483	1,9%	39 345	1,9%	39 379	1,9%	40 363	2,0%	42 416	2,0%
от 50 г. до 54 г.	79 622	3,8%	78 283	3,8%	76 698	3,7%	74 870	3,6%	72 615	3,5%	70 257	3,4%	69 393	3,4%	67 806	3,3%	66 484	3,2%
от 55 г. до 59 г.	159 922	7,7%	148 726	7,2%	141 385	6,8%	139 121	6,7%	134 451	6,5%	129 363	6,3%	127 061	6,2%	124 003	6,0%	119 134	5,8%
от 60 г. до 64 г.	382 401	18,4%	380 733	18,5%	387 091	18,7%	374 691	18,1%	354 818	17,0%	327 882	15,9%	311 089	15,1%	296 991	14,4%	291 187	14,1%
от 65 г. до 69 г.	393 288	19,0%	398 092	19,3%	406 287	19,6%	425 848	20,5%	440 243	21,1%	449 316	21,8%	463 777	22,5%	476 095	23,0%	466 759	22,6%
от 70 г. до 74 г.	362 139	17,5%	346 964	16,8%	343 262	16,6%	338 931	16,3%	348 272	16,7%	352 969	17,1%	358 584	17,4%	366 831	17,7%	384 771	18,6%
от 75 г. до 79 г.	298 057	14,4%	304 826	14,8%	300 687	14,5%	301 668	14,5%	299 584	14,4%	292 591	14,2%	282 094	13,7%	281 051	13,6%	279 394	13,5%
над 80 г. и повече	284 357	13,7%	291 208	14,1%	299 035	14,5%	304 800	14,7%	319 623	15,3%	328 682	15,9%	338 787	16,4%	340 325	16,5%	345 785	16,7%
МЪЖЕ - всичко	899 683	100,0%	900 036	100,0%	901 149	100,0%	901 301	100,0%	902 500	100,0%	893 186	100,0%	893 665	100,0%	893 708	100,0%	893 732	100,0%
до 44 г.	39 281	4,4%	39 312	4,4%	39 670	4,4%	40 199	4,5%	40 498	4,5%	40 173	4,5%	39 967	4,5%	39 694	4,4%	39 693	4,4%
от 45 г. до 49 г.	26 668	3,0%	25 829	2,9%	25 182	2,8%	24 068	2,7%	23 436	2,6%	22 970	2,6%	22 418	2,5%	22 955	2,6%	24 565	2,7%
от 50 г. до 54 г.	46 590	5,2%	46 289	5,1%	45 738	5,1%	44 497	4,9%	43 030	4,8%	41 364	4,6%	40 779	4,6%	39 791	4,5%	39 493	4,4%
от 55 г. до 59 г.	85 821	9,5%	82 744	9,2%	79 755	8,9%	79 393	8,8%	77 212	8,6%	74 279	8,3%	73 684	8,2%	72 121	8,1%	69 322	7,8%
от 60 г. до 64 г.	143 860	16,0%	148 649	16,5%	151 514	16,8%	145 538	16,1%	138 702	15,4%	130 406	14,6%	125 882	14,1%	120 628	13,5%	118 094	13,2%
от 65 г. до 69 г.	174 452	19,4%	176 557	19,6%	180 113	20,0%	189 075	21,0%	194 173	21,5%	197 412	22,1%	203 564	22,8%	209 084	23,4%	205 172	23,0%
от 70 г. до 74 г.	154 398	17,2%	147 482	16,4%	145 619	16,2%	143 594	15,9%	146 931	16,3%	148 702	16,6%	151 116	16,9%	154 138	17,2%	161 947	18,1%
от 75 г. до 79 г.	122 432	13,6%	124 372	13,8%	122 120	13,6%	121 557	13,5%	120 002	13,3%	116 483	13,0%	111 696	12,5%	110 864	12,4%	110 011	12,3%
над 80 г. и повече	106 181	11,8%	108 802	12,1%	111 438	12,4%	113 380	12,6%	118 516	13,1%	121 397	13,6%	124 559	13,9%	124 433	13,9%	125 435	14,0%
ЖЕНИ - всичко	1 175 344	100,0%	1 163 421	100,0%	1 167 562	100,0%	1 172 797	100,0%	1 181 087	100,0%	1 171 665	100,0%	1 170 635	100,0%	1 173 223	100,0%	1 175 621	100,0%
до 44 г.	32 258	2,7%	32 531	2,8%	32 761	2,8%	33 502	2,9%	34 000	2,9%	34 273	2,9%	34 169	2,9%	33 772	2,9%	33 730	2,9%
от 45 г. до 49 г.	17 034	1,4%	16 953	1,5%	16 653	1,4%	16 400	1,4%	16 047	1,4%	16 375	1,4%	16 961	1,4%	17 408	1,5%	17 851	1,5%
от 50 г. до 54 г.	33 032	2,8%	31 994	2,7%	30 960	2,7%	30 373	2,6%	29 585	2,5%	28 893	2,5%	28 614	2,4%	28 015	2,4%	26 991	2,3%
от 55 г. до 59 г.	74 101	6,3%	65 982	5,7%	61 630	5,3%	59 728	5,1%	57 239	4,8%	55 084	4,7%	53 377	4,6%	51 882	4,4%	49 812	4,2%
от 60 г. до 64 г.	238 541	20,3%	232 084	19,9%	235 577	20,2%	229 153	19,5%	216 116	18,3%	197 476	16,9%	185 207	15,8%	176 363	15,0%	173 093	14,7%
от 65 г. до 69 г.	218 836	18,6%	221 535	19,0%	226 174	19,4%	236 773	20,2%	246 070	20,8%	251 904	21,5%	260 213	22,2%	267 011	22,8%	261 587	22,3%
от 70 г. до 74 г.	207 741	17,7%	199 482	17,1%	197 643	16,9%	195 337	16,7%	201 341	17,0%	204 267	17,4%	207 468	17,7%	212 693	18,1%	222 824	19,0%
от 75 г. до 79 г.	175 625	14,9%	180 454	15,5%	178 567	15,3%	180 111	15,4%	179 582	15,2%	176 108	15,0%	170 398	14,6%	170 187	14,5%	169 383	14,4%
над 80 г. и повече	178 176	15,2%	182 406	15,7%	187 597	16,1%	191 420	16,3%	201 107	17,0%	207 285	17,7%	214 228	18,3%	215 892	18,4%	220 350	18,7%

3.14. Брой и структура на пенсионерите с наследствени пенсии по групи възраст и пол за периода 2008 - 2016 г.
(състояние към 31.12. на съответната година.)

ВЪЗРАСТОВИ ГРУПИ	2008 г.		2009 г.		2010 г.		2011 г.		2012 г.		2013 г.		2014 г.		2015 г.		2016 г.	
	ОБЩО	Процент от общия брой	ОБЩО	Процент от общия брой	ОБЩО	Процент от общия брой	ОБЩО	Процент от общия брой	ОБЩО	Процент от общия брой	ОБЩО	Процент от общия брой	ОБЩО	Процент от общия брой	ОБЩО	Процент от общия брой	ОБЩО	Процент от общия брой
ОБЩО (МЪЖЕ И ЖЕНИ)	125 568	100,0%	125 674	100,0%	125 563	100,0%	124 759	100,0%	124 859	100,0%	121 719	100,0%	115 689	100,0%	111 192	100,0%	112 003	100,0%
до 44 г.	41 516	33,1%	40 290	32,1%	39 375	31,4%	38 441	30,8%	37 434	30,0%	36 202	29,7%	34 927	30,2%	32 841	29,5%	30 981	27,7%
от 45 г. до 49 г.	436	0,3%	392	0,3%	356	0,3%	346	0,3%	330	0,3%	350	0,3%	356	0,3%	343	0,3%	337	0,3%
от 50 г. до 54 г.	1 722	1,4%	565	0,4%	519	0,4%	469	0,4%	442	0,4%	421	0,3%	400	0,3%	360	0,3%	313	0,3%
от 55 г. до 59 г.	34 856	27,8%	32 915	26,2%	31 411	25,0%	31 556	25,3%	29 665	23,8%	23 829	19,6%	17 912	15,5%	15 147	13,6%	16 923	15,1%
от 60 г. до 64 г.	16 956	13,5%	21 473	17,1%	22 648	18,0%	22 751	18,2%	25 519	20,4%	28 180	23,2%	28 229	24,4%	27 932	25,1%	28 563	25,5%
от 65 г. до 69 г.	6 268	5,0%	6 503	5,2%	7 534	6,0%	8 075	6,5%	8 854	7,1%	10 227	8,4%	11 593	10,0%	12 263	11,0%	12 396	11,1%
от 70 г. до 74 г.	6 553	5,2%	6 189	4,9%	6 171	4,9%	5 902	4,7%	5 881	4,7%	5 936	4,9%	5 988	5,2%	6 254	5,6%	6 707	6,0%
от 75 г. до 79 г.	7 159	5,7%	7 361	5,9%	7 279	5,8%	7 005	5,6%	6 480	5,2%	6 153	5,1%	5 693	4,9%	5 494	4,9%	5 328	4,8%
над 80 г. и повече	10 102	8,0%	9 986	7,9%	10 270	8,2%	10 214	8,2%	10 254	8,2%	10 421	8,6%	10 591	9,2%	10 558	9,5%	10 455	9,3%
МЪЖЕ - всичко	25 692	100,0%	25 290	100,0%	25 303	100,0%	25 184	100,0%	25 244	100,0%	24 782	100,0%	23 901	100,0%	22 790	100,0%	22 234	100,0%
до 44 г.	20 200	78,6%	19 478	77,0%	19 146	75,7%	18 649	74,1%	18 267	72,4%	17 787	71,8%	17 304	72,4%	16 257	71,3%	15 316	68,9%
от 45 г. до 49 г.	169	0,7%	165	0,7%	165	0,7%	169	0,7%	168	0,7%	184	0,7%	196	0,8%	199	0,9%	197	0,9%
от 50 г. до 54 г.	211	0,8%	212	0,8%	190	0,8%	183	0,7%	182	0,7%	184	0,7%	185	0,8%	169	0,7%	156	0,7%
от 55 г. до 59 г.	1 211	4,7%	1 265	5,0%	1 260	5,0%	1 387	5,5%	1 234	4,9%	617	2,5%	221	0,9%	196	0,9%	348	1,6%
от 60 г. до 64 г.	3 265	12,7%	3 473	13,7%	3 753	14,8%	3 941	15,6%	4 327	17,1%	4 629	18,7%	4 354	18,2%	4 137	18,2%	4 308	19,4%
от 65 г. до 69 г.	423	1,6%	474	1,9%	543	2,1%	607	2,4%	750	3,0%	1 011	4,1%	1 227	5,1%	1 365	6,0%	1 376	6,2%
от 70 г. до 74 г.	139	0,5%	138	0,5%	153	0,6%	154	0,6%	202	0,8%	241	1,0%	262	1,1%	292	1,3%	336	1,5%
от 75 г. до 79 г.	42	0,2%	56	0,2%	61	0,2%	69	0,3%	77	0,3%	92	0,4%	94	0,4%	110	0,5%	119	0,5%
над 80 г. и повече	32	0,1%	29	0,1%	32	0,1%	25	0,1%	37	0,1%	37	0,1%	58	0,2%	65	0,3%	78	0,4%
ЖЕНИ - всичко	99 876	100,0%	100 384	100,0%	100 260	100,0%	99 575	100,0%	99 615	100,0%	96 937	100,0%	91 788	100,0%	88 402	100,0%	89 769	100,0%
до 44 г.	21 316	21,3%	20 812	20,7%	20 229	20,2%	19 792	19,9%	19 167	19,2%	18 415	19,0%	17 623	19,2%	16 584	18,8%	15 665	17,5%
от 45 г. до 49 г.	267	0,3%	227	0,2%	191	0,2%	177	0,2%	162	0,2%	166	0,2%	160	0,2%	144	0,2%	140	0,2%
от 50 г. до 54 г.	1 511	1,5%	353	0,4%	329	0,3%	286	0,3%	260	0,3%	237	0,2%	215	0,2%	191	0,2%	157	0,2%
от 55 г. до 59 г.	33 645	33,7%	31 650	31,5%	30 151	30,1%	30 169	30,3%	28 431	28,5%	23 212	23,9%	17 691	19,3%	14 951	16,9%	16 575	18,5%
от 60 г. до 64 г.	13 691	13,7%	18 000	17,9%	18 895	18,8%	18 810	18,9%	21 192	21,3%	23 551	24,3%	23 875	26,0%	23 795	26,9%	24 255	27,0%
от 65 г. до 69 г.	5 845	5,9%	6 029	6,0%	6 991	7,0%	7 468	7,5%	8 104	8,1%	9 216	9,5%	10 366	11,3%	10 898	12,3%	11 020	12,3%
от 70 г. до 74 г.	6 414	6,4%	6 051	6,0%	6 018	6,0%	5 748	5,8%	5 679	5,7%	5 695	5,9%	5 726	6,2%	5 962	6,7%	6 371	7,1%
от 75 г. до 79 г.	7 117	7,1%	7 305	7,3%	7 218	7,2%	6 936	7,0%	6 403	6,4%	6 061	6,3%	5 599	6,1%	5 384	6,1%	5 209	5,8%
над 80 г. и повече	10 070	10,1%	9 957	9,9%	10 238	10,2%	10 189	10,2%	10 217	10,3%	10 384	10,7%	10 533	11,5%	10 493	11,9%	10 377	11,6%

3.15. Брой и структура на пенсионерите (лични и наследствени) по групи възраст и пол за периода 2008 - 2016 г.
(състояние към 31.12. на съответната година.)

ВЪЗРАСТОВИ ГРУПИ	2008 г.		2009 г.		2010 г.		2011 г.		2012 г.		2013 г.		2014 г.		2015 г.		2016 г.	
	ОБЩО	Процент от общия брой	ОБЩО	Процент от общия брой	ОБЩО	Процент от общия брой	ОБЩО	Процент от общия брой	ОБЩО	Процент от общия брой	ОБЩО	Процент от общия брой	ОБЩО	Процент от общия брой	ОБЩО	Процент от общия брой	ОБЩО	Процент от общия брой
ОБЩО (МЪЖЕ И ЖЕНИ)	2 200 595	100,0%	2 189 131	100,0%	2 194 274	100,0%	2 198 857	100,0%	2 208 446	100,0%	2 186 570	100,0%	2 179 989	100,0%	2 178 123	100,0%	2 181 356	100,0%
до 44 г.	113 054	5,1%	112 133	5,1%	111 806	5,1%	112 142	5,1%	111 932	5,1%	110 648	5,1%	109 063	5,0%	106 307	4,9%	104 404	4,8%
от 45 г. до 49 г.	44 138	2,0%	43 174	2,0%	42 191	1,9%	40 814	1,9%	39 813	1,8%	39 695	1,8%	39 735	1,8%	40 706	1,9%	42 753	2,0%
от 50 г. до 54 г.	81 344	3,7%	78 848	3,6%	77 217	3,5%	75 339	3,4%	73 057	3,3%	70 678	3,3%	69 793	3,2%	68 166	3,1%	66 797	3,1%
от 55 г. до 59 г.	194 778	8,9%	181 641	8,3%	172 796	7,9%	170 677	7,8%	164 116	7,4%	153 192	7,4%	144 973	6,7%	139 150	6,4%	136 057	6,2%
от 60 г. до 64 г.	399 357	18,1%	402 206	18,4%	409 739	18,7%	397 442	18,1%	380 337	17,2%	356 062	17,2%	339 318	15,6%	324 923	14,9%	319 750	14,7%
от 65 г. до 69 г.	399 556	18,2%	404 595	18,5%	413 821	18,9%	433 923	19,7%	449 097	20,3%	459 543	20,3%	475 370	21,8%	488 358	22,4%	479 155	22,0%
от 70 г. до 74 г.	368 692	16,8%	353 153	16,1%	349 433	15,9%	344 833	15,7%	354 153	16,0%	358 905	16,0%	364 572	16,7%	373 085	17,1%	391 478	17,9%
от 75 г. до 79 г.	305 216	13,9%	312 187	14,3%	307 966	14,0%	308 673	14,0%	306 064	13,9%	298 744	13,9%	287 787	13,2%	286 545	13,2%	284 722	13,1%
над 80 г. и повече	294 460	13,4%	301 194	13,8%	309 305	14,1%	315 014	14,3%	329 877	14,9%	339 103	14,9%	349 378	16,0%	350 883	16,1%	356 240	16,3%
МЪЖЕ - всичко	925 375	100,0%	925 326	100,0%	926 452	100,0%	926 485	100,0%	927 744	100,0%	917 968	100,0%	917 566	100,0%	916 498	100,0%	915 966	100,0%
до 44 г.	59 481	6,4%	58 790	6,4%	58 816	6,3%	58 848	6,4%	58 765	6,3%	57 960	6,3%	57 271	6,2%	55 951	6,1%	55 009	6,0%
от 45 г. до 49 г.	26 837	2,9%	25 994	2,8%	25 347	2,7%	24 237	2,6%	23 604	2,5%	23 154	2,5%	22 614	2,5%	23 154	2,5%	24 762	2,7%
от 50 г. до 54 г.	46 801	5,1%	46 501	5,0%	45 928	5,0%	44 680	4,8%	43 212	4,7%	41 548	4,7%	40 964	4,5%	39 960	4,4%	39 649	4,3%
от 55 г. до 59 г.	87 032	9,4%	84 009	9,1%	81 015	8,7%	80 780	8,7%	78 446	8,5%	74 896	8,5%	73 905	8,1%	72 317	7,9%	69 670	7,6%
от 60 г. до 64 г.	147 125	15,9%	152 122	16,4%	155 267	16,8%	149 479	16,1%	143 029	15,4%	135 035	15,4%	130 236	14,2%	124 765	13,6%	122 402	13,4%
от 65 г. до 69 г.	174 875	18,9%	177 031	19,1%	180 656	19,5%	189 682	20,5%	194 923	21,0%	198 423	21,0%	204 791	22,3%	210 449	23,0%	206 548	22,5%
от 70 г. до 74 г.	154 537	16,7%	147 620	16,0%	145 772	15,7%	143 748	15,5%	147 133	15,9%	148 943	15,9%	151 378	16,5%	154 430	16,9%	162 283	17,7%
от 75 г. до 79 г.	122 474	13,2%	124 428	13,4%	122 181	13,2%	121 626	13,1%	120 079	12,9%	116 575	12,9%	111 790	12,2%	110 974	12,1%	110 130	12,0%
над 80 г. и повече	106 213	11,5%	108 831	11,8%	111 470	12,0%	113 405	12,2%	118 553	12,8%	121 434	12,8%	124 617	13,6%	124 498	13,6%	125 513	13,7%
ЖЕНИ - всичко	1 275 220	100,0%	1 263 805	100,0%	1 267 822	100,0%	1 272 372	100,0%	1 280 702	100,0%	1 268 602	100,0%	1 262 423	100,0%	1 261 625	100,0%	1 265 390	100,0%
до 44 г.	53 573	4,2%	53 343	4,2%	52 990	4,2%	53 294	4,2%	53 167	4,2%	52 688	4,2%	51 792	4,1%	50 356	4,0%	49 395	3,9%
от 45 г. до 49 г.	17 301	1,4%	17 180	1,4%	16 844	1,3%	16 577	1,3%	16 209	1,3%	16 541	1,3%	17 121	1,4%	17 552	1,4%	17 991	1,4%
от 50 г. до 54 г.	34 543	2,7%	32 347	2,6%	31 289	2,5%	30 659	2,4%	29 845	2,3%	29 130	2,3%	28 829	2,3%	28 206	2,2%	27 148	2,1%
от 55 г. до 59 г.	107 746	8,4%	97 632	7,7%	91 781	7,2%	89 897	7,1%	85 670	6,7%	78 296	6,7%	71 068	5,6%	66 833	5,3%	66 387	5,2%
от 60 г. до 64 г.	252 232	19,8%	250 084	19,8%	254 472	20,1%	247 963	19,5%	237 308	18,5%	221 027	18,5%	209 082	16,6%	200 158	15,9%	197 348	15,6%
от 65 г. до 69 г.	224 681	17,6%	227 564	18,0%	233 165	18,4%	244 241	19,2%	254 174	19,8%	261 120	19,8%	270 579	21,4%	277 909	22,0%	272 607	21,5%
от 70 г. до 74 г.	214 155	16,8%	205 533	16,3%	203 661	16,1%	201 085	15,8%	207 020	16,2%	209 962	16,2%	213 194	16,9%	218 655	17,3%	229 195	18,1%
от 75 г. до 79 г.	182 742	14,3%	187 759	14,9%	185 785	14,7%	187 047	14,7%	185 985	14,5%	182 169	14,5%	175 997	13,9%	175 571	13,9%	174 592	13,8%
над 80 г. и повече	188 247	14,8%	192 363	15,2%	197 835	15,6%	201 609	15,8%	211 324	16,5%	217 669	16,5%	224 761	17,8%	226 385	17,9%	230 727	18,2%

3.16. Брой и структура на пенсионерите с лични пенсии за ОСВ по групи възраст и пол за периода 2008 - 2016 г.
(състояние към 31.12. на съответната година.)

ВЪЗРАСТОВИ ГРУПИ	2008 г.		2009 г.		2010 г.		2011 г.		2012 г.		2013 г.		2014 г.		2015 г.		2016 г.*	
	ОБЩО	Процент от общия брой	ОБЩО	Процент от общия брой	ОБЩО	Процент от общия брой	ОБЩО	Процент от общия брой	ОБЩО	Процент от общия брой	ОБЩО	Процент от общия брой	ОБЩО	Процент от общия брой	ОБЩО	Процент от общия брой	ОБЩО	Процент от общия брой
ОБЩО (МЪЖЕ И ЖЕНИ)	1 560 991	100,0%	1 546 477	100,0%	1 549 849	100,0%	1 552 706	100,0%	1 557 396	100,0%	1 533 339	100,0%	1 527 877	100,0%	1 525 999	100,0%	1 521 778	100,0%
до 44 г.							1	0,0001%	6	0,0004%	7	0,0005%	5	0,0003%	4	0,0003%	4	0,0003%
от 45 г. до 49 г.	2 141	0,1%	2 030	0,1%	1 902	0,1%	1 720	0,1%	1 666	0,1%	1 665	0,1%	1 687	0,1%	1 645	0,1%	1 489	0,1%
от 50 г. до 54 г.	10 810	0,7%	9 784	0,6%	9 193	0,6%	8 276	0,5%	7 101	0,5%	6 342	0,4%	5 954	0,4%	5 534	0,4%	4 873	0,3%
от 55 г. до 59 г.	61 046	3,9%	51 472	3,3%	46 268	3,0%	43 142	2,8%	38 440	2,5%	34 133	2,2%	32 070	2,1%	30 299	2,0%	26 793	1,8%
от 60 г. до 64 г.	296 104	19,0%	285 376	18,5%	287 310	18,5%	275 307	17,7%	253 135	16,3%	224 245	14,6%	207 692	13,6%	194 110	12,7%	186 923	12,3%
от 65 г. до 69 г.	353 354	22,6%	355 548	23,0%	358 701	23,1%	372 141	24,0%	380 716	24,4%	382 479	24,9%	389 990	25,5%	397 259	26,0%	386 944	25,4%
от 70 г. до 74 г.	330 508	21,2%	317 591	20,5%	314 040	20,3%	309 760	19,9%	317 987	20,4%	321 080	20,9%	324 659	21,2%	329 112	21,6%	341 909	22,5%
от 75 г. до 79 г.	267 508	17,1%	275 492	17,8%	273 334	17,6%	275 521	17,7%	275 392	17,7%	269 748	17,6%	260 682	17,1%	259 628	17,0%	257 775	16,9%
над 80 г. и повече	239 520	15,3%	249 184	16,1%	259 101	16,7%	266 838	17,2%	282 953	18,2%	293 640	19,2%	305 138	20,0%	308 408	20,2%	315 068	20,7%
МЪЖЕ - всичко	628 979	100,0%	626 269	100,0%	623 404	100,0%	620 742	100,0%	618 224	100,0%	606 025	100,0%	603 298	100,0%	599 907	100,0%	594 041	100,0%
до 44 г.															1	0,0002%	1	0,0002%
от 45 г. до 49 г.	2 006	0,3%	1 919	0,3%	1 808	0,3%	1 639	0,3%	1 599	0,3%	1 607	0,3%	1 625	0,3%	1 596	0,3%	1 440	0,2%
от 50 г. до 54 г.	6 540	1,0%	6 393	1,0%	6 065	1,0%	5 533	0,9%	4 814	0,8%	4 279	0,7%	4 013	0,7%	3 749	0,6%	3 395	0,6%
от 55 г. до 59 г.	32 899	5,2%	30 266	4,8%	27 943	4,5%	26 776	4,3%	24 221	3,9%	21 692	3,6%	21 028	3,5%	19 926	3,3%	17 496	2,9%
от 60 г. до 64 г.	93 538	14,9%	95 264	15,2%	95 280	15,3%	88 981	14,3%	80 868	13,1%	71 196	11,7%	66 583	11,0%	61 752	10,3%	58 240	9,8%
от 65 г. до 69 г.	151 311	24,1%	150 864	24,1%	152 131	24,4%	158 423	25,5%	161 139	26,1%	161 579	26,7%	164 822	27,3%	167 155	27,9%	162 218	27,3%
от 70 г. до 74 г.	140 131	22,3%	134 030	21,4%	131 694	21,1%	129 052	20,8%	130 960	21,2%	131 093	21,6%	131 630	21,8%	133 003	22,2%	138 643	23,3%
от 75 г. до 79 г.	108 554	17,3%	111 391	17,8%	110 175	17,7%	110 297	17,8%	109 657	17,7%	106 550	17,6%	102 230	16,9%	101 049	16,8%	99 612	16,8%
над 80 г. и повече	94 000	14,9%	96 142	15,4%	98 308	15,8%	100 041	16,1%	104 966	17,0%	108 029	17,8%	111 367	18,5%	111 676	18,6%	112 996	19,0%
ЖЕНИ - всичко	932 012	100,0%	920 208	100,0%	926 445	100,0%	931 964	100,0%	939 172	100,0%	927 314	100,0%	924 579	100,0%	926 092	100,0%	927 737	100,0%
до 44 г.							1	0,0001%	6	0,0006%	7	0,0008%	5	0,0005%	3	0,0003%	3	0,0003%
от 45 г. до 49 г.	135	0,01%	111	0,01%	94	0,01%	81	0,01%	67	0,01%	58	0,01%	62	0,01%	49	0,01%	49	0,01%
от 50 г. до 54 г.	4 270	0,5%	3 391	0,4%	3 128	0,3%	2 743	0,3%	2 287	0,2%	2 063	0,2%	1 941	0,2%	1 785	0,2%	1 478	0,2%
от 55 г. до 59 г.	28 147	3,0%	21 206	2,3%	18 325	2,0%	16 366	1,8%	14 219	1,5%	12 441	1,3%	11 042	1,2%	10 373	1,1%	9 297	1,0%
от 60 г. до 64 г.	202 566	21,7%	190 112	20,7%	192 030	20,7%	186 326	20,0%	172 267	18,3%	153 049	16,5%	141 109	15,3%	132 358	14,3%	128 683	13,9%
от 65 г. до 69 г.	202 043	21,7%	204 684	22,2%	206 570	22,3%	213 718	22,9%	219 577	23,4%	220 900	23,8%	225 168	24,4%	230 104	24,8%	224 726	24,2%
от 70 г. до 74 г.	190 377	20,4%	183 561	19,9%	182 346	19,7%	180 708	19,4%	187 027	19,9%	189 987	20,5%	193 029	20,9%	196 109	21,2%	203 266	21,9%
от 75 г. до 79 г.	158 954	17,1%	164 101	17,8%	163 159	17,6%	165 224	17,7%	165 735	17,6%	163 198	17,6%	158 452	17,1%	158 579	17,1%	158 163	17,0%
над 80 г. и повече	145 520	15,6%	153 042	16,6%	160 793	17,4%	166 797	17,9%	177 987	19,0%	185 611	20,0%	193 771	21,0%	196 732	21,2%	202 072	21,8%

* От началото на 2016 г. пенсионерите за осигурителен стаж и възраст са всички пенсионери с отпуснати пенсии по чл. 68, чл.68а, чл.69а и чл.69б от КСО

3.17. Брой и структура на пенсионерите с наследствени пенсии за ОСВ по групи възраст и пол за периода 2008 - 2016 г.
(състояние към 31.12. на съответната година.)

ВЪЗРАСТОВИ ГРУПИ	2008 г.		2009 г.		2010 г.		2011 г.		2012 г.		2013 г.		2014 г.		2015 г.		2016 г.	
	ОБЩО	Процент от общия брой	ОБЩО	Процент от общия брой	ОБЩО	Процент от общия брой	ОБЩО	Процент от общия брой	ОБЩО	Процент от общия брой	ОБЩО	Процент от общия брой	ОБЩО	Процент от общия брой	ОБЩО	Процент от общия брой	ОБЩО	Процент от общия брой
ОБЩО (МЪЖЕ И ЖЕНИ)	36 815	100,0%	36 959	100,0%	36 397	100,0%	35 246	100,0%	34 613	100,0%	33 604	100,0%	32 256	100,0%	30 983	100,0%	30 543	100,0%
до 44 г.	3 261	8,9%	2 924	7,9%	2 719	7,5%	2 533	7,2%	2 325	6,7%	2 140	6,4%	2 002	6,2%	1 719	5,5%	1 491	4,9%
от 45 г. до 49 г.	204	0,6%	190	0,5%	183	0,5%	190	0,5%	187	0,5%	193	0,6%	211	0,7%	202	0,7%	190	0,6%
от 50 г. до 54 г.	458	1,2%	276	0,7%	252	0,7%	234	0,7%	235	0,7%	235	0,7%	230	0,7%	213	0,7%	191	0,6%
от 55 г. до 59 г.	8 347	22,7%	6 959	18,8%	6 314	17,3%	6 048	17,2%	5 563	16,1%	4 442	13,2%	3 427	10,6%	2 903	9,4%	2 962	9,7%
от 60 г. до 64 г.	6 826	18,5%	8 292	22,4%	7 798	21,4%	7 103	20,2%	7 131	20,6%	7 156	21,3%	6 630	20,6%	6 260	20,2%	6 108	20,0%
от 65 г. до 69 г.	3 777	10,3%	3 998	10,8%	4 465	12,3%	4 696	13,3%	4 879	14,1%	5 191	15,4%	5 538	17,2%	5 323	17,2%	5 041	16,5%
от 70 г. до 74 г.	3 972	10,8%	3 955	10,7%	4 046	11,1%	3 940	11,2%	3 939	11,4%	3 982	11,8%	3 995	12,4%	4 128	13,3%	4 341	14,2%
от 75 г. до 79 г.	4 089	11,1%	4 353	11,8%	4 445	12,2%	4 343	12,3%	4 122	11,9%	4 012	11,9%	3 843	11,9%	3 791	12,2%	3 777	12,4%
над 80 г. и повече	5 881	16,0%	6 012	16,3%	6 175	17,0%	6 159	17,5%	6 232	18,0%	6 253	18,6%	6 380	19,8%	6 444	20,8%	6 442	21,1%
МЪЖЕ - всичко	2 801	100,0%	2 625	100,0%	2 476	100,0%	2 424	100,0%	2 410	100,0%	2 372	100,0%	2 311	100,0%	2 093	100,0%	1 915	100,0%
до 44 г.	1 543	55,1%	1 372	52,3%	1 271	51,3%	1 195	49,3%	1 150	47,7%	1 062	44,8%	1 021	44,2%	874	41,8%	755	39,4%
от 45 г. до 49 г.	93	3,3%	90	3,4%	93	3,8%	100	4,1%	95	3,9%	103	4,3%	115	5,0%	112	5,4%	103	5,4%
от 50 г. до 54 г.	113	4,0%	117	4,5%	107	4,3%	100	4,1%	102	4,2%	107	4,5%	108	4,7%	104	5,0%	100	5,2%
от 55 г. до 59 г.	185	6,6%	186	7,1%	168	6,8%	194	8,0%	176	7,3%	143	6,0%	125	5,4%	118	5,6%	107	5,6%
от 60 г. до 64 г.	600	21,4%	584	22,2%	553	22,3%	554	22,9%	538	22,3%	550	23,2%	475	20,6%	382	18,3%	379	19,8%
от 65 г. до 69 г.	150	5,4%	160	6,1%	162	6,5%	162	6,7%	198	8,2%	240	10,1%	286	12,4%	311	14,9%	263	13,7%
от 70 г. до 74 г.	78	2,8%	70	2,7%	66	2,7%	65	2,7%	83	3,4%	95	4,0%	96	4,2%	103	4,9%	106	5,5%
от 75 г. до 79 г.	25	0,9%	33	1,3%	38	1,5%	41	1,7%	42	1,7%	45	1,9%	47	2,0%	52	2,5%	56	2,9%
над 80 г. и повече	14	0,5%	13	0,5%	18	0,7%	13	0,5%	26	1,1%	27	1,1%	38	1,6%	37	1,8%	46	2,4%
ЖЕНИ - всичко	34 014	100,0%	34 334	100,0%	33 921	100,0%	32 822	100,0%	32 203	100,0%	31 232	100,0%	29 945	100,0%	28 890	100,0%	28 628	100,0%
до 44 г.	1 718	5,1%	1 552	4,5%	1 448	4,3%	1 338	4,1%	1 175	3,6%	1 078	3,5%	981	3,3%	845	2,9%	736	2,6%
от 45 г. до 49 г.	111	0,3%	100	0,3%	90	0,3%	90	0,3%	92	0,3%	90	0,3%	96	0,3%	90	0,3%	87	0,3%
от 50 г. до 54 г.	345	1,0%	159	0,5%	145	0,4%	134	0,4%	133	0,4%	128	0,4%	122	0,4%	109	0,4%	91	0,3%
от 55 г. до 59 г.	8 162	24,0%	6 773	19,7%	6 146	18,1%	5 854	17,8%	5 387	16,7%	4 299	13,8%	3 302	11,0%	2 785	9,6%	2 855	10,0%
от 60 г. до 64 г.	6 226	18,3%	7 708	22,5%	7 245	21,4%	6 549	20,0%	6 593	20,5%	6 606	21,2%	6 155	20,6%	5 878	20,3%	5 729	20,0%
от 65 г. до 69 г.	3 627	10,7%	3 838	11,2%	4 303	12,7%	4 534	13,8%	4 681	14,5%	4 951	15,9%	5 252	17,5%	5 012	17,3%	4 778	16,7%
от 70 г. до 74 г.	3 894	11,4%	3 885	11,3%	3 980	11,7%	3 875	11,8%	3 856	12,0%	3 887	12,4%	3 899	13,0%	4 025	13,9%	4 235	14,8%
от 75 г. до 79 г.	4 064	11,9%	4 320	12,6%	4 407	13,0%	4 302	13,1%	4 080	12,7%	3 967	12,7%	3 796	12,7%	3 739	12,9%	3 721	13,0%
над 80 г. и повече	5 867	17,2%	5 999	17,5%	6 157	18,2%	6 146	18,7%	6 206	19,3%	6 226	19,9%	6 342	21,2%	6 407	22,2%	6 396	22,3%

3.18. Брой и структура на пенсионерите с пенсии за ОСВ по групи възрасти и пол за периода 2008 - 2016 г.
(състояние към 31.12. на съответната година.)

ВЪЗРАСТОВИ ГРУПИ	2008 г.		2009 г.		2010 г.		2011 г.		2012 г.		2013 г.		2014 г.		2015 г.		2016 г.*	
	ОБЩО	Процент от общия брой	ОБЩО	Процент от общия брой	ОБЩО	Процент от общия брой	ОБЩО	Процент от общия брой	ОБЩО	Процент от общия брой	ОБЩО	Процент от общия брой	ОБЩО	Процент от общия брой	ОБЩО	Процент от общия брой	ОБЩО	Процент от общия брой
ОБЩО (МЪЖЕ И ЖЕНИ)	1 597 806	100,0%	1 583 436	100,0%	1 586 246	100,0%	1 587 952	100,0%	1 592 009	100,0%	1 566 943	100,0%	1 560 133	100,0%	1 556 982	100,0%	1 552 321	100,0%
до 44 г.	3 261	0,2%	2 924	0,2%	2 719	0,2%	2 534	0,2%	2 331	0,1%	2 147	0,1%	2 007	0,1%	1 723	0,1%	1 495	0,1%
от 45 г. до 49 г.	2 345	0,1%	2 220	0,1%	2 085	0,1%	1 910	0,1%	1 853	0,1%	1 858	0,1%	1 898	0,1%	1 847	0,1%	1 679	0,1%
от 50 г. до 54 г.	11 268	0,7%	10 060	0,6%	9 445	0,6%	8 510	0,5%	7 336	0,5%	6 577	0,4%	6 184	0,4%	5 747	0,4%	5 064	0,3%
от 55 г. до 59 г.	69 393	4,3%	58 431	3,7%	52 582	3,3%	49 190	3,1%	44 003	2,8%	38 575	2,5%	35 497	2,3%	33 202	2,1%	29 755	1,9%
от 60 г. до 64 г.	302 930	19,0%	293 668	18,5%	295 108	18,6%	282 410	17,8%	260 266	16,3%	231 401	14,8%	214 322	13,7%	200 370	12,9%	193 031	12,4%
от 65 г. до 69 г.	357 131	22,4%	359 546	22,7%	363 166	22,9%	376 837	23,7%	385 595	24,2%	387 670	24,7%	395 528	25,4%	402 582	25,9%	391 985	25,3%
от 70 г. до 74 г.	334 480	20,9%	321 546	20,3%	318 086	20,1%	313 700	19,8%	321 926	20,2%	325 062	20,7%	328 654	21,1%	333 240	21,4%	346 250	22,3%
от 75 г. до 79 г.	271 597	17,0%	279 845	17,7%	277 779	17,5%	279 864	17,6%	279 514	17,6%	273 760	17,5%	264 525	17,0%	263 419	16,9%	261 552	16,8%
над 80 г. и повече	245 401	15,4%	255 196	16,1%	265 276	16,7%	272 997	17,2%	289 185	18,2%	299 893	19,1%	311 518	20,0%	314 852	20,2%	321 510	20,7%
МЪЖЕ - всичко	631 780	100,0%	628 894	100,0%	625 880	100,0%	623 166	100,0%	620 634	100,0%	608 397	100,0%	605 609	100,0%	602 000	100,0%	595 956	100,0%
до 44 г.	1 543	0,2%	1 372	0,2%	1 271	0,2%	1 195	0,2%	1 150	0,2%	1 062	0,2%	1 021	0,2%	875	0,1%	756	0,1%
от 45 г. до 49 г.	2 099	0,3%	2 009	0,3%	1 901	0,3%	1 739	0,3%	1 694	0,3%	1 710	0,3%	1 740	0,3%	1 708	0,3%	1 543	0,3%
от 50 г. до 54 г.	6 653	1,1%	6 510	1,0%	6 172	1,0%	5 633	0,9%	4 916	0,8%	4 386	0,7%	4 121	0,7%	3 853	0,6%	3 495	0,6%
от 55 г. до 59 г.	33 084	5,2%	30 452	4,8%	28 111	4,5%	26 970	4,3%	24 397	3,9%	21 835	3,6%	21 153	3,5%	20 044	3,3%	17 603	3,0%
от 60 г. до 64 г.	94 138	14,9%	95 848	15,2%	95 833	15,3%	89 535	14,4%	81 406	13,1%	71 746	11,8%	67 058	11,1%	62 134	10,3%	58 619	9,8%
от 65 г. до 69 г.	151 461	24,0%	151 024	24,0%	152 293	24,3%	158 585	25,4%	161 337	26,0%	161 819	26,6%	165 108	27,3%	167 466	27,8%	162 481	27,3%
от 70 г. до 74 г.	140 209	22,2%	134 100	21,3%	131 760	21,1%	129 117	20,7%	131 043	21,1%	131 188	21,6%	131 726	21,8%	133 106	22,1%	138 749	23,3%
от 75 г. до 79 г.	108 579	17,2%	111 424	17,7%	110 213	17,6%	110 338	17,7%	109 699	17,7%	106 595	17,5%	102 277	16,9%	101 101	16,8%	99 668	16,7%
над 80 г. и повече	94 014	14,9%	96 155	15,3%	98 326	15,7%	100 054	16,1%	104 992	16,9%	108 056	17,8%	111 405	18,4%	111 713	18,6%	113 042	19,0%
ЖЕНИ - всичко	966 026	100,0%	954 542	100,0%	960 366	100,0%	964 786	100,0%	971 375	100,0%	958 546	100,0%	954 524	100,0%	954 982	100,0%	956 365	100,0%
до 44 г.	1 718	0,2%	1 552	0,2%	1 448	0,2%	1 339	0,1%	1 181	0,1%	1 085	0,1%	986	0,1%	848	0,1%	739	0,1%
от 45 г. до 49 г.	246	0,03%	211	0,02%	184	0,02%	171	0,02%	159	0,02%	148	0,02%	158	0,02%	139	0,01%	136	0,01%
от 50 г. до 54 г.	4 615	0,5%	3 550	0,4%	3 273	0,3%	2 877	0,3%	2 420	0,2%	2 191	0,2%	2 063	0,2%	1 894	0,2%	1 569	0,2%
от 55 г. до 59 г.	36 309	3,8%	27 979	2,9%	24 471	2,5%	22 220	2,3%	19 606	2,0%	16 740	1,7%	14 344	1,5%	13 158	1,4%	12 152	1,3%
от 60 г. до 64 г.	208 792	21,6%	197 820	20,7%	199 275	20,7%	192 875	20,0%	178 860	18,4%	159 655	16,7%	147 264	15,4%	138 236	14,5%	134 412	14,1%
от 65 г. до 69 г.	205 670	21,3%	208 522	21,8%	210 873	22,0%	218 252	22,6%	224 258	23,1%	225 851	23,6%	230 420	24,1%	235 116	24,6%	229 504	24,0%
от 70 г. до 74 г.	194 271	20,1%	187 446	19,6%	186 326	19,4%	184 583	19,1%	190 883	19,7%	193 874	20,2%	196 928	20,6%	200 134	21,0%	207 501	21,7%
от 75 г. до 79 г.	163 018	16,9%	168 421	17,6%	167 566	17,4%	169 526	17,6%	169 815	17,5%	167 165	17,4%	162 248	17,0%	162 318	17,0%	161 884	16,9%
над 80 г. и повече	151 387	15,7%	159 041	16,7%	166 950	17,4%	172 943	17,9%	184 193	19,0%	191 837	20,0%	200 113	21,0%	203 139	21,3%	208 468	21,8%

* От началото на 2016 г. пенсионерите за осигурителен стаж и възраст са всички пенсионери с отпуснати пенсии по чл. 68, чл.68а, чл.69а и чл.69б от КСО

3.19. Брой и структура на пенсионерите с лични пенсии за инвалидност общо заболяване (чл. 74 от КСО) по групи възраст и пол за периода 2008 - 2016 г. (състояние към 31.12. на съответната година.)

ВЪЗРАСТОВИ ГРУПИ	2008 г.		2009 г.		2010 г.		2011 г.		2012 г.		2013 г.		2014 г.		2015 г.		2016 г.	
	ОБЩО	Процент от общия брой	ОБЩО	Процент от общия брой	ОБЩО	Процент от общия брой	ОБЩО	Процент от общия брой	ОБЩО	Процент от общия брой	ОБЩО	Процент от общия брой	ОБЩО	Процент от общия брой	ОБЩО	Процент от общия брой	ОБЩО	Процент от общия брой
ОБЩО (МЪЖЕ И ЖЕНИ)	336 132	100,0%	343 488	100,0%	348 258	100,0%	353 759	100,0%	360 594	100,0%	369 007	100,0%	375 791	100,0%	380 789	100,0%	383 312	100,0%
до 44 г.	37 867	11,3%	38 030	11,1%	38 386	11,0%	39 132	11,1%	39 761	11,0%	39 848	10,8%	39 720	10,6%	39 028	10,2%	38 510	10,0%
от 45 г. до 49 г.	28 806	8,6%	28 848	8,4%	28 598	8,2%	28 314	8,0%	27 621	7,7%	28 024	7,6%	28 610	7,6%	28 966	7,6%	29 077	7,6%
от 50 г. до 54 г.	49 119	14,6%	49 030	14,3%	48 145	13,8%	47 975	13,6%	47 652	13,2%	47 234	12,8%	47 249	12,6%	46 555	12,2%	44 955	11,7%
от 55 г. до 59 г.	77 001	22,9%	75 626	22,0%	73 782	21,2%	74 484	21,1%	74 473	20,7%	73 947	20,0%	73 567	19,6%	72 625	19,1%	71 113	18,6%
от 60 г. до 64 г.	67 773	20,2%	75 621	22,0%	78 798	22,6%	78 185	22,1%	80 266	22,3%	82 214	22,3%	82 175	21,9%	82 067	21,6%	83 107	21,7%
от 65 г. до 69 г.	25 938	7,7%	28 588	8,3%	33 719	9,7%	39 289	11,1%	44 388	12,3%	50 708	13,7%	56 508	15,0%	60 280	15,8%	60 972	15,9%
от 70 г. до 74 г.	17 932	5,3%	16 496	4,8%	16 395	4,7%	16 487	4,7%	17 558	4,9%	19 076	5,2%	21 025	5,6%	24 707	6,5%	29 157	7,6%
от 75 г. до 79 г.	15 851	4,7%	15 554	4,5%	14 742	4,2%	14 357	4,1%	13 275	3,7%	12 435	3,4%	11 588	3,1%	11 637	3,1%	11 746	3,1%
над 80 г. и повече	15 845	4,7%	15 695	4,6%	15 693	4,5%	15 536	4,4%	15 600	4,3%	15 521	4,2%	15 349	4,1%	14 924	3,9%	14 675	3,8%
МЪЖЕ - всичко	147 696	100,0%	150 803	100,0%	153 997	100,0%	156 904	100,0%	160 212	100,0%	164 021	100,0%	167 221	100,0%	169 834	100,0%	171 212	100,0%
до 44 г.	18 540	12,6%	18 539	12,3%	18 764	12,2%	18 988	12,1%	19 191	12,0%	19 112	11,7%	19 040	11,4%	18 806	11,1%	18 628	10,9%
от 45 г. до 49 г.	13 534	9,2%	13 641	9,0%	13 642	8,9%	13 579	8,7%	13 287	8,3%	13 400	8,2%	13 514	8,1%	13 589	8,0%	13 474	7,9%
от 50 г. до 54 г.	22 164	15,0%	22 194	14,7%	22 098	14,3%	22 139	14,1%	22 120	13,8%	22 086	13,5%	22 249	13,3%	22 016	13,0%	21 218	12,4%
от 55 г. до 59 г.	33 060	22,4%	32 787	21,7%	32 365	21,0%	32 980	21,0%	33 241	20,7%	33 069	20,2%	33 004	19,7%	32 880	19,4%	32 452	19,0%
от 60 г. до 64 г.	34 332	23,2%	35 926	23,8%	37 346	24,3%	37 274	23,8%	38 318	23,9%	39 671	24,2%	39 919	23,9%	39 866	23,5%	40 513	23,7%
от 65 г. до 69 г.	12 780	8,7%	15 137	10,0%	17 161	11,1%	18 978	12,1%	20 357	12,7%	21 831	13,3%	23 370	14,0%	25 158	14,8%	25 828	15,1%
от 70 г. до 74 г.	5 097	3,5%	4 647	3,1%	5 089	3,3%	5 723	3,6%	6 886	4,3%	8 338	5,1%	9 931	5,9%	11 208	6,6%	12 474	7,3%
от 75 г. до 79 г.	4 304	2,9%	4 125	2,7%	3 835	2,5%	3 663	2,3%	3 273	2,0%	3 030	1,8%	2 805	1,7%	3 113	1,8%	3 556	2,1%
над 80 г. и повече	3 885	2,6%	3 807	2,5%	3 697	2,4%	3 580	2,3%	3 539	2,2%	3 484	2,1%	3 389	2,0%	3 198	1,9%	3 069	1,8%
ЖЕНИ - всичко	188 436	100,0%	192 685	100,0%	194 261	100,0%	196 855	100,0%	200 382	100,0%	204 986	100,0%	208 570	100,0%	210 955	100,0%	212 100	100,0%
до 44 г.	19 327	10,3%	19 491	10,1%	19 622	10,1%	20 144	10,2%	20 570	10,3%	20 736	10,1%	20 680	9,9%	20 222	9,6%	19 882	9,4%
от 45 г. до 49 г.	15 272	8,1%	15 207	7,9%	14 956	7,7%	14 735	7,5%	14 334	7,2%	14 624	7,1%	15 096	7,2%	15 377	7,3%	15 603	7,4%
от 50 г. до 54 г.	26 955	14,3%	26 836	13,9%	26 047	13,4%	25 836	13,1%	25 532	12,7%	25 148	12,3%	25 000	12,0%	24 539	11,6%	23 737	11,2%
от 55 г. до 59 г.	43 941	23,3%	42 839	22,2%	41 417	21,3%	41 504	21,1%	41 232	20,6%	40 878	19,9%	40 563	19,4%	39 745	18,8%	38 661	18,2%
от 60 г. до 64 г.	33 441	17,7%	39 695	20,6%	41 452	21,3%	40 911	20,8%	41 948	20,9%	42 543	20,8%	42 256	20,3%	42 201	20,0%	42 594	20,1%
от 65 г. до 69 г.	13 158	7,0%	13 451	7,0%	16 558	8,5%	20 311	10,3%	24 031	12,0%	28 877	14,1%	33 138	15,9%	35 122	16,6%	35 144	16,6%
от 70 г. до 74 г.	12 835	6,8%	11 849	6,1%	11 306	5,8%	10 764	5,5%	10 672	5,3%	10 738	5,2%	11 094	5,3%	13 499	6,4%	16 683	7,9%
от 75 г. до 79 г.	11 547	6,1%	11 429	5,9%	10 907	5,6%	10 694	5,4%	10 002	5,0%	9 405	4,6%	8 783	4,2%	8 524	4,0%	8 190	3,9%
над 80 г. и повече	11 960	6,3%	11 888	6,2%	11 996	6,2%	11 956	6,1%	12 061	6,0%	12 037	5,9%	11 960	5,7%	11 726	5,6%	11 606	5,5%

3.20. Брой и структура на пенсионерите с наследствени пенсии за инвалидност поради общо заболяване (чл.74 от КСО) по групи възраст и пол за периода 2008 - 2016 г.
(състояние към 31.12. на съответната година.)

ВЪЗРАСТОВИ ГРУПИ	2008 г.		2009 г.		2010 г.		2011 г.		2012 г.		2013 г.		2014 г.		2015 г.		2016 г.	
	ОБЩО	Процент от общия брой	ОБЩО	Процент от общия брой	ОБЩО	Процент от общия брой	ОБЩО	Процент от общия брой	ОБЩО	Процент от общия брой	ОБЩО	Процент от общия брой	ОБЩО	Процент от общия брой	ОБЩО	Процент от общия брой	ОБЩО	Процент от общия брой
ОБЩО (МЪЖЕ И ЖЕНИ)	74 368	100,0%	75 284	100,0%	76 076	100,0%	76 911	100,0%	78 374	100,0%	76 636	100,0%	72 670	100,0%	70 152	100,0%	71 812	100,0%
до 44 г.	34 426	46,3%	33 787	44,9%	33 234	43,7%	32 645	42,4%	32 029	40,9%	31 138	40,6%	30 209	41,6%	28 652	40,8%	27 211	37,9%
от 45 г. до 49 г.	151	0,2%	144	0,2%	132	0,2%	122	0,2%	115	0,1%	127	0,2%	115	0,2%	112	0,2%	115	0,2%
от 50 г. до 54 г.	1 010	1,4%	142	0,2%	133	0,2%	118	0,2%	112	0,1%	109	0,1%	112	0,2%	108	0,2%	92	0,1%
от 55 г. до 59 г.	24 363	32,8%	23 903	31,8%	23 172	30,5%	23 624	30,7%	22 336	28,5%	17 949	23,4%	13 384	18,4%	11 301	16,1%	12 915	18,0%
от 60 г. до 64 г.	9 038	12,2%	11 963	15,9%	13 611	17,9%	14 462	18,8%	17 105	21,8%	19 656	25,6%	20 186	27,8%	20 322	29,0%	21 142	29,4%
от 65 г. до 69 г.	1 646	2,2%	1 796	2,4%	2 353	3,1%	2 659	3,5%	3 303	4,2%	4 318	5,6%	5 320	7,3%	6 183	8,8%	6 643	9,3%
от 70 г. до 74 г.	1 011	1,4%	971	1,3%	1 009	1,3%	1 048	1,4%	1 169	1,5%	1 228	1,6%	1 331	1,8%	1 501	2,1%	1 738	2,4%
от 75 г. до 79 г.	894	1,2%	895	1,2%	844	1,1%	806	1,0%	820	1,0%	800	1,0%	737	1,0%	750	1,1%	779	1,1%
над 80 г. и повече	1 829	2,5%	1 683	2,2%	1 588	2,1%	1 427	1,9%	1 385	1,8%	1 311	1,7%	1 276	1,8%	1 223	1,7%	1 177	1,6%
МЪЖЕ - всичко	20 650	100,0%	20 585	100,0%	20 839	100,0%	20 860	100,0%	21 034	100,0%	20 683	100,0%	19 989	100,0%	19 233	100,0%	18 960	100,0%
до 44 г.	16 765	81,2%	16 339	79,4%	16 177	77,6%	15 824	75,9%	15 575	74,0%	15 240	73,7%	14 909	74,6%	14 131	73,5%	13 391	70,6%
от 45 г. до 49 г.	49	0,2%	54	0,3%	56	0,3%	54	0,3%	58	0,3%	66	0,3%	62	0,3%	67	0,3%	75	0,4%
от 50 г. до 54 г.	50	0,2%	55	0,3%	50	0,2%	49	0,2%	50	0,2%	51	0,2%	55	0,3%	51	0,3%	44	0,2%
от 55 г. до 59 г.	926	4,5%	1 000	4,9%	1 017	4,9%	1 128	5,4%	1 005	4,8%	428	2,1%	57	0,3%	46	0,2%	211	1,1%
от 60 г. до 64 г.	2 558	12,4%	2 783	13,5%	3 101	14,9%	3 298	15,8%	3 695	17,6%	3 991	19,3%	3 801	19,0%	3 684	19,2%	3 870	20,4%
от 65 г. до 69 г.	244	1,2%	284	1,4%	351	1,7%	411	2,0%	519	2,5%	739	3,6%	911	4,6%	1 021	5,3%	1 083	5,7%
от 70 г. до 74 г.	45	0,2%	53	0,3%	66	0,3%	71	0,3%	101	0,5%	126	0,6%	144	0,7%	169	0,9%	210	1,1%
от 75 г. до 79 г.	9	0,04%	13	0,1%	18	0,1%	21	0,1%	26	0,1%	37	0,2%	38	0,2%	44	0,2%	52	0,3%
над 80 г. и повече	4	0,02%	4	0,0%	3	0,01%	4	0,02%	5	0,02%	5	0,0%	12	0,1%	20	0,1%	24	0,1%
ЖЕНИ - всичко	53 718	100,0%	54 699	100,0%	55 237	100,0%	56 051	100,0%	57 340	100,0%	55 953	100,0%	52 681	100,0%	50 919	100,0%	52 852	100,0%
до 44 г.	17 661	32,9%	17 448	31,9%	17 057	30,9%	16 821	30,0%	16 454	28,7%	15 898	28,4%	15 300	29,0%	14 521	28,5%	13 820	26,1%
от 45 г. до 49 г.	102	0,2%	90	0,2%	76	0,1%	68	0,1%	57	0,1%	61	0,1%	53	0,1%	45	0,1%	40	0,1%
от 50 г. до 54 г.	960	1,8%	87	0,2%	83	0,2%	69	0,1%	62	0,1%	58	0,1%	57	0,1%	57	0,1%	48	0,1%
от 55 г. до 59 г.	23 437	43,6%	22 903	41,9%	22 155	40,1%	22 496	40,1%	21 331	37,2%	17 521	31,3%	13 327	25,3%	11 255	22,1%	12 704	24,0%
от 60 г. до 64 г.	6 480	12,1%	9 180	16,8%	10 510	19,0%	11 164	19,9%	13 410	23,4%	15 665	28,0%	16 385	31,1%	16 638	32,7%	17 272	32,7%
от 65 г. до 69 г.	1 402	2,6%	1 512	2,8%	2 002	3,6%	2 248	4,0%	2 784	4,9%	3 579	6,4%	4 409	8,4%	5 162	10,1%	5 560	10,5%
от 70 г. до 74 г.	966	1,8%	918	1,7%	943	1,7%	977	1,7%	1 068	1,9%	1 102	2,0%	1 187	2,3%	1 332	2,6%	1 528	2,9%
от 75 г. до 79 г.	885	1,6%	882	1,6%	826	1,5%	785	1,4%	794	1,4%	763	1,4%	699	1,3%	706	1,4%	727	1,4%
над 80 г. и повече	1 825	3,4%	1 679	3,1%	1 585	2,9%	1 423	2,5%	1 380	2,4%	1 306	2,3%	1 264	2,4%	1 203	2,4%	1 153	2,2%

3.21. Брой и структурирана пенсионерите с пенсии за инвалидност общо заболяване (лични и наследствени)
(чл. 74 от КСО) по групи възрасти и пол за периода 2008 - 2016 г.
(състояние към 31.12. на съответната година.)

ВЪЗРАСТОВИ ГРУПИ	2008 г.		2009 г.		2010 г.		2011 г.		2012 г.		2013 г.		2014 г.		2015 г.		2016 г.	
	ОБЩО	Процент от общия брой	ОБЩО	Процент от общия брой	ОБЩО	Процент от общия брой	ОБЩО	Процент от общия брой	ОБЩО	Процент от общия брой	ОБЩО	Процент от общия брой	ОБЩО	Процент от общия брой	ОБЩО	Процент от общия брой	ОБЩО	Процент от общия брой
ОБЩО (МЪЖЕ И ЖЕНИ)	410 500	100,0%	418 772	100,0%	424 334	100,0%	430 670	100,0%	438 968	100,0%	445 643	100,0%	448 461	100,0%	450 941	100,0%	455 124	100,0%
до 44 г.	72 293	17,6%	71 817	17,1%	71 620	16,9%	71 777	16,7%	71 790	16,4%	70 986	15,9%	69 929	15,6%	67 680	15,0%	65 721	14,4%
от 45 г. до 49 г.	28 957	7,1%	28 992	6,9%	28 730	6,8%	28 436	6,6%	27 736	6,3%	28 151	6,3%	28 725	6,4%	29 078	6,4%	29 192	6,4%
от 50 г. до 54 г.	50 129	12,2%	49 172	11,7%	48 278	11,4%	48 093	11,2%	47 764	10,9%	47 343	10,6%	47 361	10,6%	46 663	10,3%	45 047	9,9%
от 55 г. до 59 г.	101 364	24,7%	99 529	23,8%	96 954	22,8%	98 108	22,8%	96 809	22,1%	91 896	20,6%	86 951	19,4%	83 926	18,6%	84 028	18,5%
от 60 г. до 64 г.	76 811	18,7%	87 584	20,9%	92 409	21,8%	92 647	21,5%	97 371	22,2%	101 870	22,9%	102 361	22,8%	102 389	22,7%	104 249	22,9%
от 65 г. до 69 г.	27 584	6,7%	30 384	7,3%	36 072	8,5%	41 948	9,7%	47 691	10,9%	55 026	12,3%	61 828	13,8%	66 463	14,7%	67 615	14,9%
от 70 г. до 74 г.	18 943	4,6%	17 467	4,2%	17 404	4,1%	17 535	4,1%	18 727	4,3%	20 304	4,6%	22 356	5,0%	26 208	5,8%	30 895	6,8%
от 75 г. до 79 г.	16 745	4,1%	16 449	3,9%	15 586	3,7%	15 163	3,5%	14 095	3,2%	13 235	3,0%	12 325	2,7%	12 387	2,7%	12 525	2,8%
над 80 г. и повече	17 674	4,3%	17 378	4,1%	17 281	4,1%	16 963	3,9%	16 985	3,9%	16 832	3,8%	16 625	3,7%	16 147	3,6%	15 852	3,5%
МЪЖЕ - всичко	168 346	100,0%	171 388	100,0%	174 836	100,0%	177 764	100,0%	181 246	100,0%	184 704	100,0%	187 210	100,0%	189 067	100,0%	190 172	100,0%
до 44 г.	35 305	21,0%	34 878	20,4%	34 941	20,0%	34 812	19,6%	34 766	19,2%	34 352	18,6%	33 949	18,1%	32 937	17,4%	32 019	16,8%
от 45 г. до 49 г.	13 583	8,1%	13 695	8,0%	13 698	7,8%	13 633	7,7%	13 345	7,4%	13 466	7,3%	13 576	7,3%	13 656	7,2%	13 549	7,1%
от 50 г. до 54 г.	22 214	13,2%	22 249	13,0%	22 148	12,7%	22 188	12,5%	22 170	12,2%	22 137	12,0%	22 304	11,9%	22 067	11,7%	21 262	11,2%
от 55 г. до 59 г.	33 986	20,2%	33 787	19,7%	33 382	19,1%	34 108	19,2%	34 246	18,9%	33 497	18,1%	33 061	17,7%	32 926	17,4%	32 663	17,2%
от 60 г. до 64 г.	36 890	21,9%	38 709	22,6%	40 447	23,1%	40 572	22,8%	42 013	23,2%	43 662	23,6%	43 720	23,4%	43 550	23,0%	44 383	23,3%
от 65 г. до 69 г.	13 024	7,7%	15 421	9,0%	17 512	10,0%	19 389	10,9%	20 876	11,5%	22 570	12,2%	24 281	13,0%	26 179	13,8%	26 911	14,2%
от 70 г. до 74 г.	5 142	3,1%	4 700	2,7%	5 155	2,9%	5 794	3,3%	6 987	3,9%	8 464	4,6%	10 075	5,4%	11 377	6,0%	12 684	6,7%
от 75 г. до 79 г.	4 313	2,6%	4 138	2,4%	3 853	2,2%	3 684	2,1%	3 299	1,8%	3 067	1,7%	2 843	1,5%	3 157	1,7%	3 608	1,9%
над 80 г. и повече	3 889	2,3%	3 811	2,2%	3 700	2,1%	3 584	2,0%	3 544	2,0%	3 489	1,9%	3 401	1,8%	3 218	1,7%	3 093	1,6%
ЖЕНИ - всичко	242 154	100,0%	247 384	100,0%	249 498	100,0%	252 906	100,0%	257 722	100,0%	260 939	100,0%	261 251	100,0%	261 874	100,0%	264 952	100,0%
до 44 г.	36 988	15,3%	36 939	14,9%	36 679	14,7%	36 965	14,6%	37 024	14,4%	36 634	14,0%	35 980	13,8%	34 743	13,3%	33 702	12,7%
от 45 г. до 49 г.	15 374	6,3%	15 297	6,2%	15 032	6,0%	14 803	5,9%	14 391	5,6%	14 685	5,6%	15 149	5,8%	15 422	5,9%	15 643	5,9%
от 50 г. до 54 г.	27 915	11,5%	26 923	10,9%	26 130	10,5%	25 905	10,2%	25 594	9,9%	25 206	9,7%	25 057	9,6%	24 596	9,4%	23 785	9,0%
от 55 г. до 59 г.	67 378	27,8%	65 742	26,6%	63 572	25,5%	64 000	25,3%	62 563	24,3%	58 399	22,4%	53 890	20,6%	51 000	19,5%	51 365	19,4%
от 60 г. до 64 г.	39 921	16,5%	48 875	19,8%	51 962	20,8%	52 075	20,6%	55 358	21,5%	58 208	22,3%	58 641	22,4%	58 839	22,5%	59 866	22,6%
от 65 г. до 69 г.	14 560	6,0%	14 963	6,0%	18 560	7,4%	22 559	8,9%	26 815	10,4%	32 456	12,4%	37 547	14,4%	40 284	15,4%	40 704	15,4%
от 70 г. до 74 г.	13 801	5,7%	12 767	5,2%	12 249	4,9%	11 741	4,6%	11 740	4,6%	11 840	4,5%	12 281	4,7%	14 831	5,7%	18 211	6,9%
от 75 г. до 79 г.	12 432	5,1%	12 311	5,0%	11 733	4,7%	11 479	4,5%	10 796	4,2%	10 168	3,9%	9 482	3,6%	9 230	3,5%	8 917	3,4%
над 80 г. и повече	13 785	5,7%	13 567	5,5%	13 581	5,4%	13 379	5,3%	13 441	5,2%	13 343	5,1%	13 224	5,1%	12 929	4,9%	12 759	4,8%

4. СРЕДЕН ИНДИВИДУАЛЕН КОЕФИЦИЕНТ ПО
ВИДОВЕ ПЕНСИИ И ПОЛ. РАЗПРЕДЕЛЕНИЕ НА
ПЕНСИОНЕРИТЕ ПО ГРУПИ И РАЗМЕРИ НА
ИНДИВИДУАЛНИЯ КОЕФИЦИЕНТ

4.1. Средно месечна работна заплата и среден месечен осигурителен доход за страната за изчисляване на индивидуален коефициент

ГОДИНА	Средно месечна работна заплата - НСИ				
	Общо за годината	I трим.	II трим.	III трим.	IV трим.
1948	10110				
1949	10585				
1950	11396				
1951	12327				
1952	539				
1953	579				
1954	612				
1955	628				
1956	648				
1957	679				
1958	696				
1959	720				
1960	782				
1961	828				
1962	85,00				
1963	87,58				
1964	89,67				
1965	92,42				
1966	96,42				
1967	107,00				
1968	113,83				
1969	117,17				
1970	123,83				
1971	126,50				
1972	130,92				
1973	139,17				
1974	142,00				
1975	146,42				
1976	148,08				
1977	151,42				
1978	157,25	137,67	148,33	153,67	188,33
1979	164,92	143,67	152,67	158,67	202,67
1980	182,50	164,67	173,67	179,33	211,00
1981	191,58	171,33	182,33	188,33	221,67
1982	196,92	180,67	181,00	192,33	233,67
1983	199,42	184,33	191,33	194,00	227,00
1984	207,33	187,67	194,67	202,00	243,33
1985	213,67	190,33	205,00	210,33	247,67
1986	224,75	202,67	213,67	220,00	261,00
1987	234,33	209,33	219,33	224,67	280,67
1988	252,08	220,67	229,33	239,33	316,67
1989	274,33	231,67	243,67	267,00	351,33
1990	377,75	287,67	323,00	355,67	545,00
1991	1 011,75	513,33	766,67	1 006,00	1 857,33
1992	2 047,33	1 554,00	1 818,00	2 140,33	2 663,00
1993	3 231,33	2 465,33	2 966,00	3 309,00	3 903,00
1994	4 960,42	3 822,00	4 432,00	4 903,33	6 062,00
1995	7 597,17	6 178,00	7 135,00	7 716,67	8 611,67
1996	13 269,00	8 477,67	10 404,00	13 880,00	20 515,00

4.1. Средно месечна работна заплата и среден месечен осигурителен доход за страната за изчисляване на индивидуален коефициент

(Продължение)

МЕСЕЦИ	1997 г.		1998 г.		1999 г.		2000 г.	
	Средна месечна работна заплата - НСИ	Среден месечен осигурителен доход - НОИ	Средна месечна работна заплата - НСИ	Среден месечен осигурителен доход - НОИ	Средна месечна работна заплата - НСИ	Среден месечен осигурителен доход - НОИ	Средна месечна работна заплата - НСИ	Среден месечен осигурителен доход - НОИ
януари	30 322	27 782	159 480	152 017	183 368	177 303	199	192,10
февруари	55 909	52 713	160 333	150 119	182 758	175 802	203	195,53
март	101 617	80 121	171 930	157 686	193 111	176 152	217	209,46
април	117 995	101 144	175 095	162 211	192 412	174 496	218	208,52
май	137 301	119 402	174 865	160 687	201 197	178 629	225	215,74
юни	152 230	125 833	180 575	161 619	197 043	178 851	223	208,23
юли	146 690	129 270	179 763	164 605	199,83	183,93	223	215,66
август	148 124	132 939	178 093	164 840	200,09	181,88	222	218,11
септември	166 750	138 426	187 998	171 604	210,91	185,75	235	224,27
октомври	161 765	142 115	183 862	177 458	201,95	183,23	224	226,35
ноември	169 738	150 185	183 745	180 828	205,32	183,97	234	248,50
декември	185 173	167 614	190 410	183 587	211,47	186,99	246	252,52
средногодишно	132 317	113 557	187 438	164 790	201,00	180,05	225	217,11

МЕСЕЦИ	2001 г.		2002 г.		2003 г.		2004 г.	
	Средна месечна работна заплата - НСИ	Среден месечен осигурителен доход - НОИ	Средна месечна работна заплата - НСИ	Среден месечен осигурителен доход - НОИ	Средна месечна работна заплата - НСИ	Среден месечен осигурителен доход - НОИ	Средна месечна работна заплата - НСИ	Среден месечен осигурителен доход - НОИ
януари	231	230,68	245	248,45	262	276,08	275	290,23
февруари	228	221,10	246	245,76	257	273,19	274	288,60
март	239	233,01	257	249,00	273	273,89	288	306,58
април	248	243,28	253	258,77	272	283,40	285	302,89
май	254	253,53	260	262,41	279	280,47	292	306,90
юни	254	251,61	257	254,14	273	271,37	287	302,95
юли	249	248,07	259	259,44	272	277,69	291	307,78
август	248	248,63	258	258,68	270	269,61	288	307,92
септември	256	245,20	265	260,68	283	275,14	300	309,14
октомври	253	248,92	263	259,07	272	272,16	293	306,81
ноември	255	259,59	263	271,61	281	282,09	300	315,96
декември	270	265,24	273	285,13	298	328,52	318	356,40
средногодишно	240	242,96	258	259,75	273,33	280,76	292,42	308,80

МЕСЕЦИ	2005 г.		2006 г.		2007 г.		2008 г.	
	Средна месечна работна заплата - НСИ	Среден месечен осигурителен доход - НОИ	Средна месечна работна заплата - НСИ	Среден месечен осигурителен доход - НОИ	Средна месечна работна заплата - НСИ	Среден месечен осигурителен доход - НОИ	Средна месечна работна заплата - НСИ	Среден месечен осигурителен доход - НОИ
януари	294	319,29	324	339,83	377	369,74	479	460,81
февруари	293	316,50	322	338,47	380	370,98	474	466,25
март	310	326,28	340	345,52	396	379,43	500	480,55
април	310	330,95	343	353,71	400	385,25	512	489,46
май	319	336,43	346	355,97	411	382,22	503	488,42
юни	314	324,16	345	348,38	408	380,62	515	489,41
юли	317	331,50	350	351,36	420	397,13	517	492,42
август	310	327,76	349	345,24	419	397,96	514	493,38
септември	324	332,84	363	352,54	434	406,24	538	509,75
октомври	317	328,31	354	351,39	430	398,76	538	510,61
ноември	321	340,39	361	361,38	448	429,00	542	538,60
декември	340	370,11	388	404,35	474	473,53	566	584,02
средногодишно	324	331,62	360	354,50	431	398,17	524	500,56

4.1. Средно месечна работна заплата и среден месечен осигурителен доход за страната за изчисляване на индивидуален коефициент

(Продължение и край)

МЕСЕЦИ	2009 г.		2010 г.		2011 г.		2012 г.	
	Средна месечна работна заплата - НСИ	Среден месечен осигурителен доход - НОИ	Средна месечна работна заплата - НСИ	Среден месечен осигурителен доход - НОИ	Средна месечна работна заплата - НСИ	Среден месечен осигурителен доход - НОИ	Средна месечна работна заплата - НСИ	Среден месечен осигурителен доход - НОИ
януари	557	536,51	611	558,83	663	579,57	720	601,80
февруари	553	534,58	610	558,85	633	574,60	719	595,51
март	579	549,59	636	567,60	689	589,06	754	610,36
април	593	555,67	643	568,12	710	598,05	760	620,10
май	585	556,82	640	568,71	698	592,28	758	615,84
юни	587	552,90	636	562,38	690	583,56	755	609,30
юли	578	548,94	637	562,53	691	587,98	750	613,80
август	576	545,71	630	559,52	683	582,68	744	608,17
септември	594	558,69	649	568,39	704	595,52	768	621,38
октомври	594	555,50	650	569,73	706	596,51	776	626,95
ноември	600	565,77	667	586,11	723	612,72	778	630,61
декември	625	597,26	691	612,90	752	636,48	812	661,75
средногодишно	585	554,78	648	570,34	686	594,15	731	618,06

МЕСЕЦИ	2013 г.		2014 г.		2015 г.		2016 г.	
	Средна месечна работна заплата - НСИ	Среден месечен осигурителен доход - НОИ	Средна месечна работна заплата - НСИ	Среден месечен осигурителен доход - НОИ	Средна месечна работна заплата - НСИ	Среден месечен осигурителен доход - НОИ	Средна месечна работна заплата - НСИ	Среден месечен осигурителен доход - НОИ
януари	773	634,55	794	664,17	856	706,55	926	753,10
февруари	766	628,85	780	659,26	839	701,06	914	743,25
март	796	644,26	813	678,89	882	721,40	952	764,07
април	809	646,14	834	687,91	897	727,52	962	772,76
май	799	651,65	816	681,99	873	723,54	942	768,85
юни	789	642,24	802	671,28	868	714,05	936	755,73
юли	800	643,49	815	676,38	879	715,57	947	763,04
август	777	636,96	793	671,51	858	714,91	923	755,00
септември	801	647,28	820	683,34	885	724,60	954	768,18
октомври	820	652,72	841	689,62	902	733,36	982	780,75
ноември	818	661,26	833	700,16	905	749,74	974	793,92
декември	846	694,83	865	735,46	937	783,76	1012	821,65
средногодишно	775	648,73	822	683,34	878	726,40	962	770,07

4.2. Средномесечен и дванадесет месечен осигурителен доход за страната за периода 2000-2016 г.

Година	Месец	Месечен осигурителен доход по чл. 70, ал. 4 КСО		12-месечен осигурителен доход по чл. 70, ал. 2 КСО	ПЕРИОДИ
2000 година	Януари	192,10		180,05	01.01.1999 г. - 31.12.1999 г.
	Февруари	195,53		180,95	01.02.1999 г. - 31.01.2000 г.
	Март	209,46		182,25	01.03.1999 г. - 29.02.2000 г.
	Април	208,52		184,38	01.04.1999 г. - 31.03.2000 г.
	Май	215,74		186,69	01.05.1999 г. - 30.04.2000 г.
	Юни	208,23		189,60	01.06.1999 г. - 31.05.2000 г.
	Юли	215,66		192,32	01.07.1999 г. - 30.06.2000 г.
	Август	218,11		195,18	01.08.1999 г. - 31.07.2000 г.
	Септември	224,27		198,81	01.09.1999 г. - 31.08.2000 г.
	Октомври	226,35		202,92	01.10.1999 г. - 30.09.2000 г.
	Ноември	248,50		207,42	01.11.1999 г. - 31.10.2000 г.
	Декември	252,52		213,75	01.12.1999 г. - 30.11.2000 г.
2001 година	Януари	230,68		217,11	01.01.2000 г. - 31.12.2000 г.
	Февруари	221,10		222,89	01.02.2000 г. - 31.01.2001 г.
	Март	233,01		224,67	01.03.2000 г. - 28.02.2001 г.
	Април	243,28		226,36	01.04.2000 г. - 31.03.2001 г.
	Май	253,53		228,78	01.05.2000 г. - 30.04.2001 г.
	Юни	251,61		231,85	01.06.2000 г. - 31.05.2001 г.
	Юли	248,07		235,26	01.07.2000 г. - 30.06.2001 г.
	Август	248,63		237,63	01.08.2000 г. - 31.07.2001 г.
	Септември	245,20		240,11	01.09.2000 г. - 31.08.2001 г.
	Октомври	248,92		242,01	01.10.2000 г. - 30.09.2001 г.
	Ноември	259,59		243,91	01.11.2000 г. - 31.10.2001 г.
	Декември	265,24		244,92	01.12.2000 г. - 30.11.2001 г.
2002 година	Януари	248,45		242,96	01.01.2001 г. - 31.12.2001 г.
	Февруари	245,76		247,64	01.02.2001 г. - 31.01.2002 г.
	Март	249,00		249,61	01.03.2001 г. - 28.02.2002 г.
	Април	258,77		250,76	01.04.2001 г. - 31.03.2002 г.
	Май	262,41		252,06	01.05.2001 г. - 30.04.2002 г.
	Юни	254,14		252,87	01.06.2001 г. - 31.05.2002 г.
	Юли	259,44		253,07	01.07.2001 г. - 30.06.2002 г.
	Август	258,68		253,93	01.08.2001 г. - 31.07.2002 г.
	Септември	260,68		254,75	01.09.2001 г. - 31.08.2002 г.
	Октомври	259,07		256,11	01.10.2001 г. - 30.09.2002 г.
	Ноември	271,61		256,99	01.11.2001 г. - 31.10.2002 г.
	Декември	285,13		258,01	01.12.2001 г. - 30.11.2002 г.

4.2. Средномесечен и дванадесет месечен осигурителен доход за страната за периода 2000-2016 г.

(Продължение)

Година	Месец	Месечен осигурителен доход по чл. 70, ал. 4 КСО		12-месечен осигурителен доход по чл. 70, ал. 2 КСО	ПЕРИОДИ
2003 година	Януари	276,08		259,75	01.01.2002 г. - 31.12.2002 г.
	Февруари	273,19		261,54	01.02.2002 г. - 31.01.2003 г.
	Март	273,89		263,67	01.03.2002 г. - 28.02.2003 г.
	Април	283,40		265,58	01.04.2002 г. - 31.03.2003 г.
	Май	280,47		267,69	01.05.2002 г. - 30.04.2003 г.
	Юни	271,37		269,38	01.06.2002 г. - 31.05.2003 г.
	Юли	277,69		270,87	01.07.2002 г. - 30.06.2003 г.
	Август	269,61		272,44	01.08.2002 г. - 31.07.2003 г.
	Септември	275,14		273,32	01.09.2002 г. - 31.08.2003 г.
	Октомври	272,16		274,66	01.10.2002 г. - 30.09.2003 г.
	Ноември	282,09		275,77	01.11.2002 г. - 31.10.2003 г.
	Декември	328,52		276,73	01.12.2002 г. - 30.11.2003 г.
2004 година	Януари	290,23		280,76	01.01.2003 г. - 31.12.2003 г.
	Февруари	288,60		281,86	01.02.2003 г. - 31.01.2004 г.
	Март	306,58		282,94	01.03.2003 г. - 29.02.2004 г.
	Април	302,89		285,56	01.04.2003 г. - 31.03.2004 г.
	Май	306,90		287,35	01.05.2003 г. - 30.04.2004 г.
	Юни	302,95		289,70	01.06.2003 г. - 31.05.2004 г.
	Юли	307,78		292,31	01.07.2003 г. - 30.06.2004 г.
	Август	307,92		294,84	01.08.2003 г. - 31.07.2004 г.
	Септември	309,14		297,87	01.09.2003 г. - 31.08.2004 г.
	Октомври	306,81		300,67	01.10.2003 г. - 30.09.2004 г.
	Ноември	315,96		303,58	01.11.2003 г. - 31.10.2004 г.
	Декември	356,40		306,45	01.12.2003 г. - 30.11.2004 г.
2005 година	Януари	319,29		308,80	01.01.2004 г. - 31.12.2004 г.
	Февруари	316,50		310,97	01.02.2004 г. - 31.01.2005 г.
	Март	326,28		313,00	01.03.2004 г. - 28.02.2005 г.
	Април	330,95		314,55	01.04.2004 г. - 31.03.2005 г.
	Май	336,43		316,83	01.05.2004 г. - 30.04.2005 г.
	Юни	324,16		319,21	01.06.2004 г. - 31.05.2005 г.
	Юли	331,50		320,05	01.07.2004 г. - 30.06.2005 г.
	Август	327,76		322,00	01.08.2004 г. - 31.07.2005 г.
	Септември	332,84		323,65	01.09.2004 г. - 31.08.2005 г.
	Октомври	328,31		325,03	01.10.2004 г. - 30.09.2005 г.
	Ноември	340,39		326,83	01.11.2004 г. - 31.10.2005 г.
	Декември	370,11		329,03	01.12.2004 г. - 30.11.2005 г.

4.2. Средномесечен и дванадесет месечен осигурителен доход за страната за периода 2000-2016 г.

(Продължение)

Година	Месец	Месечен осигурителен доход по чл. 70, ал. 4 КСО		12-месечен осигурителен доход по чл. 70, ал. 2 КСО	ПЕРИОДИ
2006 година	Януари	339,83		331,62	01.01.2005 г. - 31.12.2005 г.
	Февруари	338,47		334,11	01.02.2005 г. - 31.01.2006 г.
	Март	345,52		335,84	01.03.2005 г. - 28.02.2006 г.
	Април	353,71		337,41	01.04.2005 г. - 31.03.2006 г.
	Май	355,97		339,32	01.05.2005 г. - 30.04.2006 г.
	Юни	348,38		340,95	01.06.2005 г. - 31.05.2006 г.
	Юли	351,36		343,00	01.07.2005 г. - 30.06.2006 г.
	Август	345,24		343,62	01.08.2005 г. - 31.07.2006 г.
	Септември	352,54		345,02	01.09.2005 г. - 31.08.2006 г.
	Октомври	351,39		347,72	01.10.2005 г. - 30.09.2006 г.
	Ноември	361,38		348,77	01.11.2005 г. - 31.10.2006 г.
	Декември	404,35		351,32	01.12.2005 г. - 30.11.2006 г.
2007 година	Януари	369,74		354,50	01.01.2006 г. - 31.12.2006 г.
	Февруари	370,98		357,06	01.02.2006 г. - 31.01.2007 г.
	Март	379,43		359,67	01.03.2006 г. - 28.02.2007 г.
	Април	385,25		362,57	01.04.2006 г. - 31.03.2007 г.
	Май	382,22		365,33	01.05.2006 г. - 30.04.2007 г.
	Юни	380,62		367,64	01.06.2006 г. - 31.05.2007 г.
	Юли	397,13		370,36	01.07.2006 г. - 30.06.2007 г.
	Август	397,96		373,42	01.08.2006 г. - 31.07.2007 г.
	Септември	406,24		377,65	01.09.2006 г. - 31.08.2007 г.
	Октомври	398,76		382,90	01.10.2006 г. - 30.09.2007 г.
	Ноември	429,00		385,98	01.11.2006 г. - 31.10.2007 г.
	Декември	473,53		392,09	01.12.2006 г. - 30.11.2007 г.
2008 година	Януари	460,81		398,17	01.01.2007 г. - 31.12.2007 г.
	Февруари	466,25		405,62	01.02.2007 г. - 31.01.2008 г.
	Март	480,55		413,46	01.03.2007 г. - 29.02.2008 г.
	Април	489,46		421,79	01.04.2007 г. - 31.03.2008 г.
	Май	488,42		430,46	01.05.2007 г. - 30.04.2008 г.
	Юни	489,41		439,44	01.06.2007 г. - 31.05.2008 г.
	Юли	492,42		448,60	01.07.2007 г. - 30.06.2008 г.
	Август	493,38		455,83	01.08.2007 г. - 31.07.2008 г.
	Септември	509,75		463,78	01.09.2007 г. - 31.08.2008 г.
	Октомври	510,61		473,18	01.10.2007 г. - 30.09.2008 г.
	Ноември	538,60		482,48	01.11.2007 г. - 31.10.2008 г.
	Декември	584,02		491,58	01.12.2007 г. - 30.11.2008 г.

4.2. Средномесечен и дванадесет месечен осигурителен доход за страната за периода 2000-2016 г.

(Продължение)

Година	Месец	Месечен осигурителен доход по чл. 70, ал. 4 КСО	12-месечен осигурителен доход по чл. 70, ал. 2 КСО	ПЕРИОДИ
2009 година	Януари	536,51	500,56	01.01.2008 г. - 31.12.2008 г.
	Февруари	534,58	506,57	01.02.2008 г. - 31.01.2009 г.
	Март	549,59	512,07	01.03.2008 г. - 28.02.2009 г.
	Април	555,67	517,60	01.04.2008 г. - 31.03.2009 г.
	Май	556,82	522,97	01.05.2008 г. - 30.04.2009 г.
	Юни	552,90	528,57	01.06.2008 г. - 31.05.2009 г.
	Юли	548,94	533,90	01.07.2008 г. - 30.06.2009 г.
	Август	545,71	537,95	01.08.2008 г. - 31.07.2009 г.
	Септември	558,69	542,46	01.09.2008 г. - 31.08.2009 г.
	Октомври	555,50	547,50	01.10.2008 г. - 30.09.2009 г.
	Ноември	565,77	551,43	01.11.2008 г. - 31.10.2009 г.
	Декември	597,26	553,76	01.12.2008 г. - 30.11.2009 г.
2010 година	Януари	558,83	554,78	01.01.2009 г. - 31.12.2009 г.
	Февруари	558,85	556,64	01.02.2009 г. - 31.01.2010 г.
	Март	567,60	558,68	01.03.2009 г. - 28.02.2010 г.
	Април	568,12	560,17	01.04.2009 г. - 31.03.2010 г.
	Май	568,71	561,20	01.05.2009 г. - 30.04.2010 г.
	Юни	562,38	562,19	01.06.2009 г. - 31.05.2010 г.
	Юли	562,53	563,00	01.07.2009 г. - 30.06.2010 г.
	Август	559,52	563,37	01.08.2009 г. - 31.07.2010 г.
	Септември	568,39	564,53	01.09.2009 г. - 31.08.2010 г.
	Октомври	569,73	566,12	01.10.2009 г. - 30.09.2010 г.
	Ноември	586,11	567,29	01.11.2009 г. - 31.10.2010 г.
	Декември	612,90	569,00	01.12.2009 г. - 30.11.2010 г.
2011 година	Януари	579,57	570,33	01.01.2010 г. - 31.12.2010 г.
	Февруари	574,60	572,02	01.02.2010 г. - 31.01.2011 г.
	Март	589,06	573,30	01.03.2010 г. - 28.02.2011 г.
	Април	598,05	575,07	01.04.2010 г. - 31.03.2011 г.
	Май	592,28	577,54	01.05.2010 г. - 30.04.2011 г.
	Юни	583,56	579,51	01.06.2010 г. - 31.05.2011 г.
	Юли	587,98	581,31	01.07.2010 г. - 30.06.2011 г.
	Август	582,68	582,71	01.08.2010 г. - 31.07.2011 г.
	Септември	595,52	584,66	01.09.2010 г. - 31.08.2011 г.
	Октомври	596,51	587,71	01.10.2010 г. - 30.09.2011 г.
	Ноември	612,72	589,94	01.11.2010 г. - 31.10.2011 г.
	Декември	636,48	592,17	01.12.2010 г. - 30.11.2011 г.
2012 година	Януари	601,80	594,15	01.01.2011 г. - 31.12.2011 г.
	Февруари	595,51	595,94	01.02.2011 г. - 31.01.2012 г.
	Март	610,36	597,63	01.03.2011 г. - 29.02.2012 г.
	Април	620,10	599,36	01.04.2011 г. - 31.03.2012 г.
	Май	615,84	601,17	01.05.2011 г. - 30.04.2012 г.
	Юни	609,30	603,13	01.06.2011 г. - 31.05.2012 г.
	Юли	613,80	605,34	01.07.2011 г. - 30.06.2012 г.
	Август	608,17	606,87	01.08.2011 г. - 31.07.2012 г.
	Септември	621,38	609,71	01.09.2011 г. - 31.08.2012 г.
	Октомври	626,95	611,90	01.10.2011 г. - 30.09.2012 г.
	Ноември	630,61	614,46	01.11.2011 г. - 31.10.2012 г.
	Декември	661,75	615,96	01.12.2011 г. - 30.11.2012 г.

4.2. Средномесечен и дванадесет месечен осигурителен доход за страната за периода 2000-2016 г.

(Продължение)

Година	Месец	Месечен осигурителен доход по чл. 70, ал. 4 КСО	12-месечен осигурителен доход по чл. 70, ал. 2 КСО	ПЕРИОДИ
2013 година	Януари	634,55	618,06	01.01.2012 г. - 31.12.2012 г.
	Февруари	628,85	620,71	01.02.2012 г. - 31.01.2013 г.
	Март	644,26	623,40	01.03.2012 г. - 28.02.2013 г.
	Април	646,14	626,18	01.04.2012 г. - 31.03.2013 г.
	Май	651,65	628,35	01.05.2012 г. - 30.04.2013 г.
	Юни	642,24	631,35	01.06.2012 г. - 31.05.2013 г.
	Юли	643,49	634,17	01.07.2012 г. - 30.06.2013 г.
	Август	636,96	636,69	01.08.2012 г. - 31.07.2013 г.
	Септември	647,28	639,11	01.09.2012 г. - 31.08.2013 г.
	Октомври	652,72	641,29	01.10.2012 г. - 30.09.2013 г.
	Ноември	661,26	643,44	01.11.2012 г. - 31.10.2013 г.
	Декември	694,83	645,98	01.12.2012 г. - 30.11.2013 г.
2014 година	Януари	664,17	648,73	01.01.2013 г. - 31.12.2013 г.
	Февруари	659,26	651,12	01.02.2013 г. - 31.01.2014 г.
	Март	678,89	653,57	01.03.2013 г. - 28.02.2014 г.
	Април	687,91	656,39	01.04.2013 г. - 31.03.2014 г.
	Май	681,99	659,83	01.05.2013 г. - 30.04.2014 г.
	Юни	671,28	662,36	01.06.2013 г. - 31.05.2014 г.
	Юли	676,38	664,84	01.07.2013 г. - 30.06.2014 г.
	Август	671,51	667,65	01.08.2013 г. - 31.07.2014 г.
	Септември	683,34	670,58	01.09.2013 г. - 31.08.2014 г.
	Октомври	689,62	673,65	01.10.2013 г. - 30.09.2014 г.
	Ноември	700,16	676,75	01.11.2013 г. - 31.10.2014 г.
	Декември	735,46	679,98	01.12.2013 г. - 30.11.2014 г.
2015 година	Януари	706,55	683,34	01.01.2014 г. - 31.12.2014 г.
	Февруари	701,06	686,78	01.02.2014 г. - 31.01.2015 г.
	Март	721,40	690,18	01.03.2014 г. - 28.02.2015 г.
	Април	727,52	693,65	01.04.2014 г. - 31.03.2015 г.
	Май	723,54	696,93	01.05.2014 г. - 30.04.2015 г.
	Юни	714,05	700,39	01.06.2014 г. - 31.05.2015 г.
	Юли	715,57	704,04	01.07.2014 г. - 30.06.2015 г.
	Август	714,91	707,39	01.08.2014 г. - 31.07.2015 г.
	Септември	724,60	711,07	01.09.2014 г. - 31.08.2015 г.
	Октомври	733,36	714,57	01.10.2014 г. - 30.09.2015 г.
	Ноември	749,74	718,23	01.11.2014 г. - 31.10.2015 г.
	Декември	783,76	722,35	01.12.2014 г. - 30.11.2015 г.
2016 година	Януари	753,10	726,40	01.01.2015 г. - 31.12.2015 г.
	Февруари	743,25	730,15	01.02.2015 г. - 31.01.2016 г.
	Март	764,07	733,59	01.03.2015 г. - 29.02.2016 г.
	Април	772,76	737,08	01.04.2015 г. - 31.03.2016 г.
	Май	768,85	740,85	01.05.2015 г. - 30.04.2016 г.
	Юни	755,73	744,62	01.06.2015 г. - 31.05.2016 г.
	Юли	763,04	748,17	01.07.2015 г. - 30.06.2016 г.
	Август	755,00	752,22	01.08.2015 г. - 31.07.2016 г.
	Септември	768,18	755,60	01.09.2015 г. - 31.08.2016 г.
	Октомври	780,75	759,28	01.10.2015 г. - 30.09.2016 г.
	Ноември	793,92	763,23	01.11.2015 г. - 31.10.2016 г.
	Декември	821,65	766,89	01.12.2015 г. - 30.11.2016 г.

4.2. Средномесечен и дванадесет месечен осигурителен доход за страната за периода 2000-2016 г.

(Продължение и край)

Година	Месец	Месечен осигурителен доход по чл. 70, ал. 4 КСО	12-месечен осигурителен доход по чл. 70, ал. 2 КСО	ПЕРИОДИ
2017 година	Януари	795,09	770,07	01.01.2016 г. - 31.12.2016 г.
	Февруари	791,26	773,45	01.02.2016 г. - 31.01.2017 г.
	Март	811,13	777,36	01.03.2016 г. - 28.02.2017 г.
	Април	825,92	781,25	01.04.2016 г. - 31.03.2017 г.
	Май	814,36	785,68	01.05.2016 г. - 30.04.2017 г.
	Юни	803,13	789,50	01.06.2016 г. - 31.05.2017 г.
	Юли		793,55	01.07.2016 г. - 30.06.2017 г.
	Август			01.08.2016 г. - 31.07.2017 г.
	Септември			01.09.2016 г. - 31.08.2017 г.
	Октомври			01.10.2016 г. - 30.09.2017 г.
	Ноември			01.11.2016 г. - 31.10.2017 г.
	Декември			01.12.2016 г. - 30.11.2017 г.

4.3. Среден индивидуален коефициент на пенсионерите с лични първи пенсии по видове и пол към 31.12.2016 г.

ВИДОВЕ ПЕНСИИ	О Б Щ О			Лични първи пенсии за ОСВ (чл. 68, чл.68а, чл.69а и чл.69б от КСО)			Лични първи пенсии за ОСВ (чл. 69 от КСО)		
	ОБЩО	МЪЖЕ	ЖЕНИ	ОБЩО	МЪЖЕ	ЖЕНИ	ОБЩО	МЪЖЕ	ЖЕНИ
1. ЛИЧНИ ПЪРВИ ПЕНСИИ ЗА ОСИГУРИТЕЛЕН СТАЖ И ВЪЗРАСТ									
СЪСТОЯНИЕ -О Б Щ О	1,308	1,569	1,117	1,266	1,502	1,115	2,009	2,01	1,984
1.С осигурителен стаж - I категория труд	1,762	1,850	1,564	1,760	1,937	1,540	1,766	1,754	2,006
2.С осигурителен стаж - II категория труд	1,435	1,576	1,266	1,437	1,577	1,267	1,491	1,492	1,476
3.С осигурителен стаж - III категория труд	1,176	1,473	1,102	1,177	1,473	1,102	1,772	1,808	1,386
4.С осигурителен стаж, зачитащ се 1 за 3 год.	2,456	2,529	1,402	2,406	2,483	1,402	3,000	3,000	
5.С осигурителен стаж, зачитащ се 1 за 2 год.	2,571	2,571					2,571	2,571	
6.Със смесен осигурителен стаж	1,432	1,591	1,128	1,350	1,496	1,120	2,034	2,035	1,985
НЕПОКАЗАН	1,212	1,504	1,160	1,212	1,504	1,160			
2. ЛИЧНИ ПЪРВИ ПЕНСИИ ЗА ИНВАЛИДНОСТ ОБЩО ЗАБОЛЯВАНЕ									
СЪСТОЯНИЕ -О Б Щ О	0,929	1,033	0,845	0,930	1,034	0,846	1,433	1,448	1,146
С НАМАЛЕНА РАБОТОСПОСОБНОСТ									
над 90%	0,959	1,064	0,869	0,960	1,064	0,871	1,365	1,354	1,608
от 71 до 90%	0,942	1,049	0,859	0,942	1,049	0,860	1,504	1,557	0,916
от 50 до 70%	0,903	1,004	0,820	0,903	1,004	0,820	1,424	1,424	
3. ЛИЧНИ ПЪРВИ ПЕНСИИ ЗА ИНВАЛИДНОСТ ПОРАДИ ТРУДОВА ЗЛОПОЛУКА									
СЪСТОЯНИЕ -О Б Щ О	1,125	1,209	0,929	1,126	1,209	0,930	1,140	1,200	0,718
С НАМАЛЕНА РАБОТОСПОСОБНОСТ									
над 90%	1,174	1,261	0,875	1,175	1,261	0,877	1,223	1,223	
от 71 до 90%	1,146	1,260	0,915	1,147	1,262	0,915	0,651	0,651	
от 50 до 70%	1,112	1,188	0,939	1,113	1,188	0,940	1,201	1,361	0,718

Забележка: Колона "общо" включва и индивидуалните коефициенти на пенсионерите с пенсии от СВОК на ТПК.

4.4. Среден индивидуален коефициент на пенсионерите с новоотпуснати първи пенсии по видове и пол през 2016 г.

ВИДОВЕ ПЕНСИИ	О Б Щ О			Лични първи пенсии за ОСВ (чл. 68, чл.68а, и чл.69б от КСО)			Лични първи пенсии за ОСВ (чл. 69 от КСО)		
	ОБЩО	МЪЖЕ	ЖЕНИ	ОБЩО	МЪЖЕ	ЖЕНИ	ОБЩО	МЪЖЕ	ЖЕНИ
1. ЛИЧНИ ПЪРВИ ПЕНСИИ ЗА ОСИГУРИТЕЛЕН СТАЖ И ВЪЗРАСТ									
О Б Щ О	1,225	1,377	1,062	1,154	1,265	1,056	1,842	1,844	1,803
1.С осигурителен стаж - I категория труд	1,292	1,087	1,538	1,133	0,816	1,450	1,716	1,628	1,891
2.С осигурителен стаж - II категория труд	1,242	1,351	1,127	1,242	1,351	1,127			
3.С осигурителен стаж - III категория труд	1,146	1,325	1,089	1,146	1,325	1,089			
4.С осигурителен стаж, зачитащ се 1 за 3 год.									
5.С осигурителен стаж, зачитащ се 1 за 2 год.									
6.Със смесен осигурителен стаж	1,281	1,390	1,010	1,159	1,246	0,993	1,842	1,844	1,802
НЕПОКАЗАН									
2. ЛИЧНИ ПЪРВИ ПЕНСИИ ЗА ИНВАЛИДНОСТ ОБЩО ЗАБОЛЯВАНЕ	О Б Щ О			Инвалидност поради общо заболяване (чл. 74 от КСО)			Инвалидност поради общо заболяване (чл. 69 от КСО)		
	ОБЩО	МЪЖЕ	ЖЕНИ	ОБЩО	МЪЖЕ	ЖЕНИ	ОБЩО	МЪЖЕ	ЖЕНИ
О Б Щ О	0,892	0,974	0,803	0,892	0,974	0,803			
С НАМАЛЕНА РАБОТОСПОСОБНОСТ									
над 90%	0,948	1,041	0,826	0,948	1,041	0,826			
от 71 до 90%	0,918	1,008	0,832	0,918	1,008	0,832			
от 50 до 70%	0,861	0,936	0,78	0,861	0,936	0,780			
3. ЛИЧНИ ПЪРВИ ПЕНСИИ ЗА ИНВАЛИДНОСТ ПОРАДИ ТРУДОВА ЗЛОПОЛУКА	О Б Щ О			Инвалидност поради трудова злополука и проф.болест (чл.78 от КСО)			Инвалидност поради трудова злополука и проф.болест (чл. 69 от КСО)		
	ОБЩО	МЪЖЕ	ЖЕНИ	ОБЩО	МЪЖЕ	ЖЕНИ	ОБЩО	МЪЖЕ	ЖЕНИ
О Б Щ О	0,861	0,904	0,764	0,861	0,904	0,764			
С НАМАЛЕНА РАБОТОСПОСОБНОСТ									
над 90%	1,037	1,037		1,037	1,037				
от 71 до 90%	1,116	1,165	0,921	1,116	1,165	0,921			
от 50 до 70%	0,787	0,811	0,744	0,787	0,811	0,744			

4.5. Разпределение на пенсионерите с новоотпуснати лични първи пенсии за ОСВ по размер на индивидуалния коефициент, пол и среден осигурителен стаж на пенсионерите през 2016 г.
(Общо)

N на група	ГРУПИ НА ИНДИВИДУАЛЕН КОЕФИЦИЕНТ	ОБЩО				МЪЖЕ				ЖЕНИ			
		БРОЙ	%	среден осигурителен стаж		БРОЙ	%	среден осигурителен стаж		БРОЙ	%	среден осигурителен стаж	
				превърнат	действителен			превърнат	действителен			превърнат	действителен
1	до 0,500	376	0,6%	29,1	27,7	101	0,3%	29,3	27,1	275	1,0%	29,0	27,8
2	от 0,501 до 1,000	11 148	18,6%	34,8	32,8	4 430	14,2%	36,6	33,4	6 718	23,3%	33,7	32,4
3	от 1,001 до 1,200	3 442	5,7%	35,8	33,2	1 721	5,5%	36,8	32,6	1 721	6,0%	34,8	33,7
4	от 1,201 до 1,400	2 816	4,7%	37,6	32,9	1 679	5,4%	38,9	31,7	1 137	3,9%	35,7	34,7
5	от 1,401 до 1,600	2 050	3,4%	39,4	33,4	1 289	4,1%	41,0	32,4	761	2,6%	36,5	35,2
6	от 1,601 до 1,800	1 548	2,6%	42,3	33,2	1 144	3,7%	44,1	32,3	404	1,4%	37,3	35,7
7	от 1,801 до 2,000	814	1,4%	40,9	33,3	555	1,8%	42,2	32,1	259	0,9%	38,1	35,6
8	от 2,001 до 2,500	1 516	2,5%	42,9	33,6	1 117	3,6%	44,5	32,9	399	1,4%	38,2	35,5
9	от 2,501 до 3,000	799	1,3%	43,7	35,2	587	1,9%	45,6	34,9	212	0,7%	38,4	36,1
10	от 3,001 до 4,000	461	0,8%	43,9	37,4	325	1,0%	45,9	37,2	136	0,5%	39,0	37,7
11	от 4,001 до 6,000	31	0,05%	38,2	35,5	25	0,1%	38,9	35,6	6	0,02%	35,7	34,8
12	от 6,001 до 8,000												
13	от 8,001 до 10,000												
14	над 10,00												
15	Без индивидуален коеф. (отпуснати на минимален размер)	35 004	58,3%	37,9	34,4	18 214	58,4%	39,7	33,7	16 790	58,3%	36,0	35,2
	О Б Щ О :	60 005	100,0%	37,6	33,9	31 187	100,0%	39,6	33,3	28 818	100,0%	35,4	34,4

Забележка: В броя на пенсионерите за осигурителен стаж и възраст са включени пенсионерите по чл.68, чл.68а,чл.69а, чл.69б и чл.69 от КСО.

ПРОЦЕНТ НА ПЕНСИОНЕРИТЕ ЗА ОСВ (ОБЩО), РАЗПРЕДЕЛЕНИ ПО ГРУПИ ИНДИВИДУАЛНИ КОЕФИЦИЕНТИ

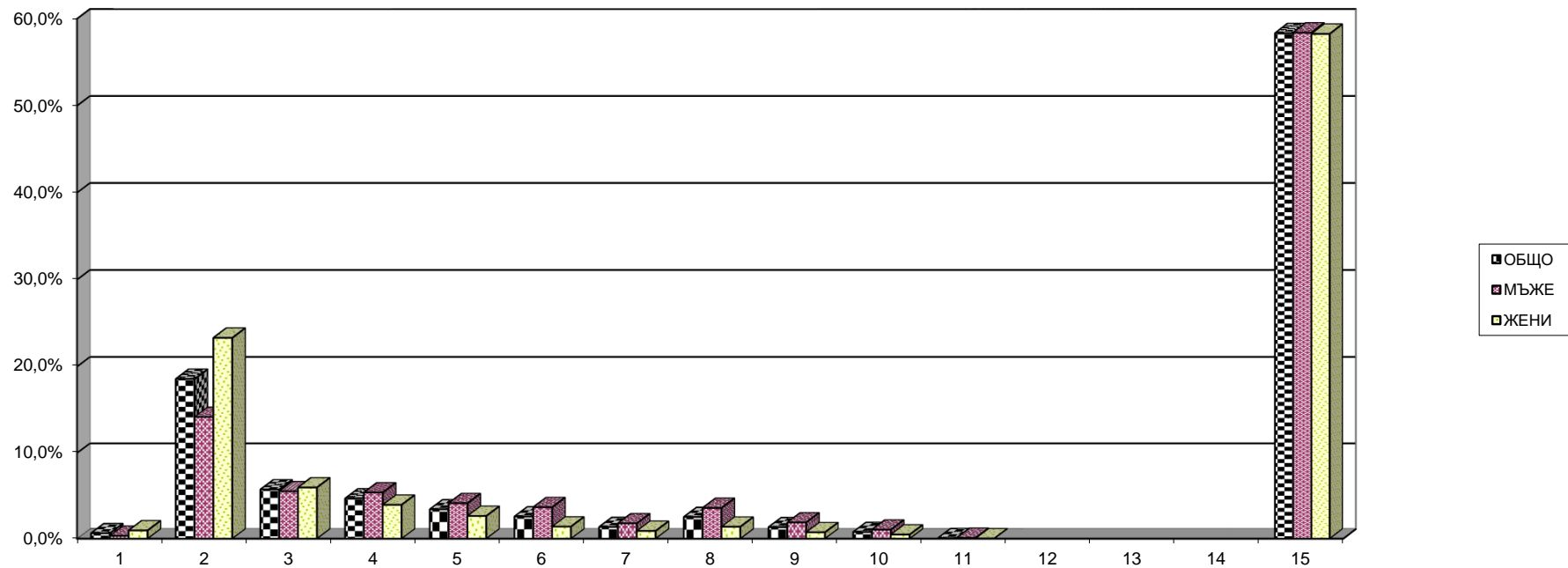

4.5. Разпределение на пенсионерите с новоотпуснати лични първи пенсии за ОСВ по размер на индивидуалния коефициент, пол и среден осигурителен стаж на пенсионерите през 2016 г.
(чл.68, чл.68а, чл.69а и чл.69б от КСО)

(Продължение)

N на група	ГРУПИ НА ИНДИВИДУАЛЕН КОЕФИЦИЕНТ	ОБЩО				МЪЖЕ				ЖЕНИ			
		БРОЙ	%	среден осигурителен стаж		БРОЙ	%	среден осигурителен стаж		БРОЙ	%	среден осигурителен стаж	
				превърнат	действи-телен			превърнат	действи-телен			превърнат	действи-телен
			ОБЩО			МЪЖЕ				ЖЕНИ			
1	до 0,500	376	0,7%	29,1	27,7	101	0,4%	29,3	27,1	275	1,0%	29,0	27,8
2	от 0,501 до 1,000	11 142	20,9%	34,8	32,8	4 424	17,9%	36,6	33,4	6 718	23,5%	33,7	32,4
3	от 1,001 до 1,200	3 414	6,4%	35,7	33,2	1 698	6,9%	36,8	32,7	1 716	6,0%	34,8	33,7
4	от 1,201 до 1,400	2 379	4,5%	36,2	33,5	1 257	5,1%	36,8	32,5	1 122	3,9%	35,6	34,7
5	от 1,401 до 1,600	1 587	3,0%	37,2	34,3	848	3,4%	38,2	33,5	739	2,6%	36,2	35,2
6	от 1,601 до 1,800	941	1,8%	37,8	34,3	549	2,2%	38,5	33,3	392	1,4%	37,0	35,7
7	от 1,801 до 2,000	577	1,1%	38,6	34,8	328	1,3%	39,3	34,0	249	0,9%	37,8	35,8
8	от 2,001 до 2,500	962	1,8%	40,1	35,7	583	2,4%	41,7	35,8	379	1,3%	37,7	35,7
9	от 2,501 до 3,000	603	1,1%	41,4	36,9	397	1,6%	43,1	37,2	206	0,7%	38,3	36,3
10	от 3,001 до 4,000	385	0,7%	41,8	38,1	253	1,0%	43,4	38,2	132	0,5%	38,7	37,9
11	от 4,001 до 6,000	31	0,06%	38,2	35,5	25	0,1%	38,9	35,6	6	0,02%	35,7	34,8
12	от 6,001 до 8,000												
13	от 8,001 до 10,000												
14	над 10,00												
15	Без индивидуален коеф. (отпуснати на минимален размер)	30 915	58,0%	36,6	35,0	14312	57,8%	37,5	34,6	16603	58,2%	35,9	35,3
	О Б Щ О :	53 312	100,0%	36,4	34,3	24 775	100,0%	37,5	34,1	28 537	100,0%	35,3	34,4

ПРОЦЕНТ НА НОВИТЕ ПЕНСИОНЕРИ ЗА ОСВ (чл. 68, чл.68а, чл.69а и чл.69б от КСО), РАЗПРЕДЕЛЕНИ ПО ГРУПИ ИНДИВИДУАЛНИ КОЕФИЦИЕНТИ

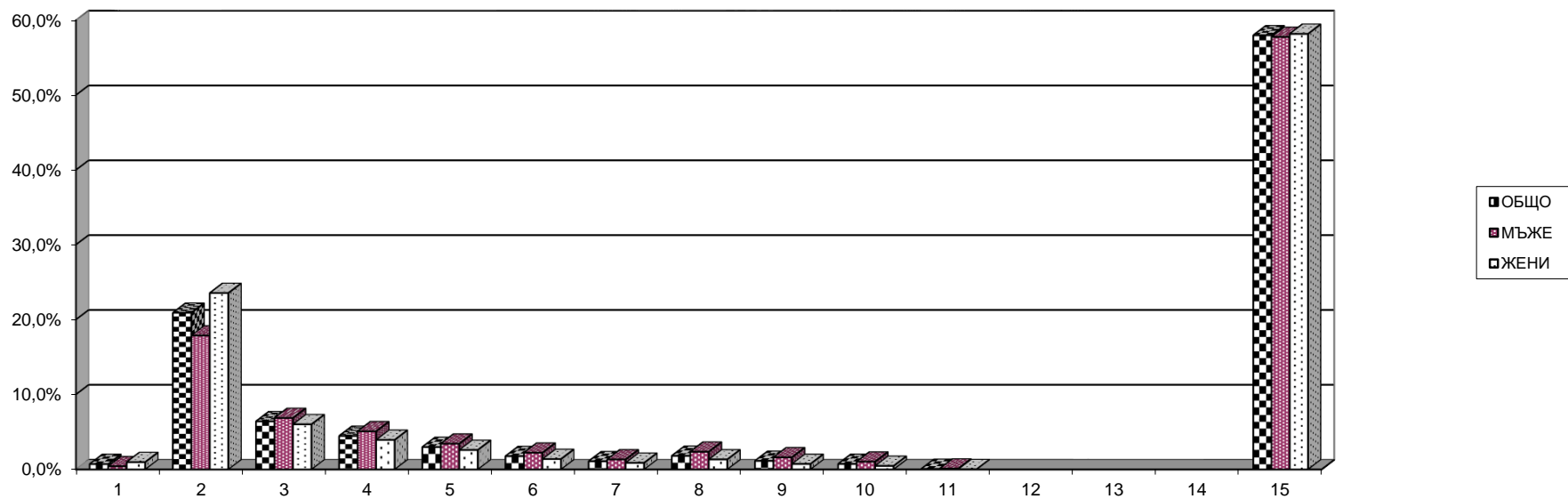

4.5. Разпределение на пенсионерите с новоотпуснати лични първи пенсии за ОСВ по размер на индивидуалния коефициент, пол и среден осигурителен стаж на пенсионерите през 2016 г.
(чл.69 от КСО)

(Продължение и край)

N на група	ГРУПИ НА ИНДИВИДУАЛЕН КОЕФИЦИЕНТ	ОБЩО				МЪЖЕ				ЖЕНИ			
		БРОЙ	%	среден осигурителен стаж		БРОЙ	%	среден осигурителен стаж		БРОЙ	%	среден осигурителен стаж	
				превърнат	действителен			превърнат	действителен			превърнат	действителен
1	до 0,500												
2	от 0,501 до 1,000	6	0,1%	43,8	31,1	6	0,1%	43,8	31,1				
3	от 1,001 до 1,200	28	0,4%	43,0	28,9	23	0,4%	42,8	28,4	5	1,8%	43,9	31,2
4	от 1,201 до 1,400	437	6,5%	45,3	29,4	422	6,6%	45,2	29,3	15	5,3%	45,7	32,2
5	от 1,401 до 1,600	463	6,9%	46,6	30,2	441	6,9%	46,6	30,1	22	7,8%	46,2	32,0
6	от 1,601 до 1,800	607	9,1%	49,2	31,4	595	9,3%	49,2	31,3	12	4,3%	47,8	33,6
7	от 1,801 до 2,000	237	3,5%	46,4	29,5	227	3,5%	46,4	29,4	10	3,6%	45,6	31,1
8	от 2,001 до 2,500	554	8,3%	47,6	29,8	534	8,3%	47,7	29,8	20	7,1%	46,7	32,4
9	от 2,501 до 3,000	196	2,9%	50,6	30,0	190	3,0%	50,9	30,0	6	2,1%	43,6	30,0
10	от 3,001 до 4,000	76	1,1%	54,6	33,5	72	1,1%	54,9	33,6	4	1,4%	49,5	31,8
11	от 4,001 до 6,000												
12	от 6,001 до 8,000												
13	от 8,001 до 10,000												
14	над 10,00												
15	Без индивидуален коеф. (отпуснати на минимален размер)	4 089	61,1%	47,7	30,3	3902	60,9%	47,8	30,3	187	66,5%	46,3	31,8
	О Б Щ О :	6 693	100,0%	47,7	30,3	6 412	100,0%	47,8	30,2	281	100,0%	46,3	31,9

ПРОЦЕНТ НА НОВИТЕ ПЕНСИОНЕРИ ЗА ОСВ (чл. 69 от КСО), РАЗПРЕДЕЛЕНИ ПО ГРУПИ ИНДИВИДУАЛНИ КОЕФИЦИЕНТИ

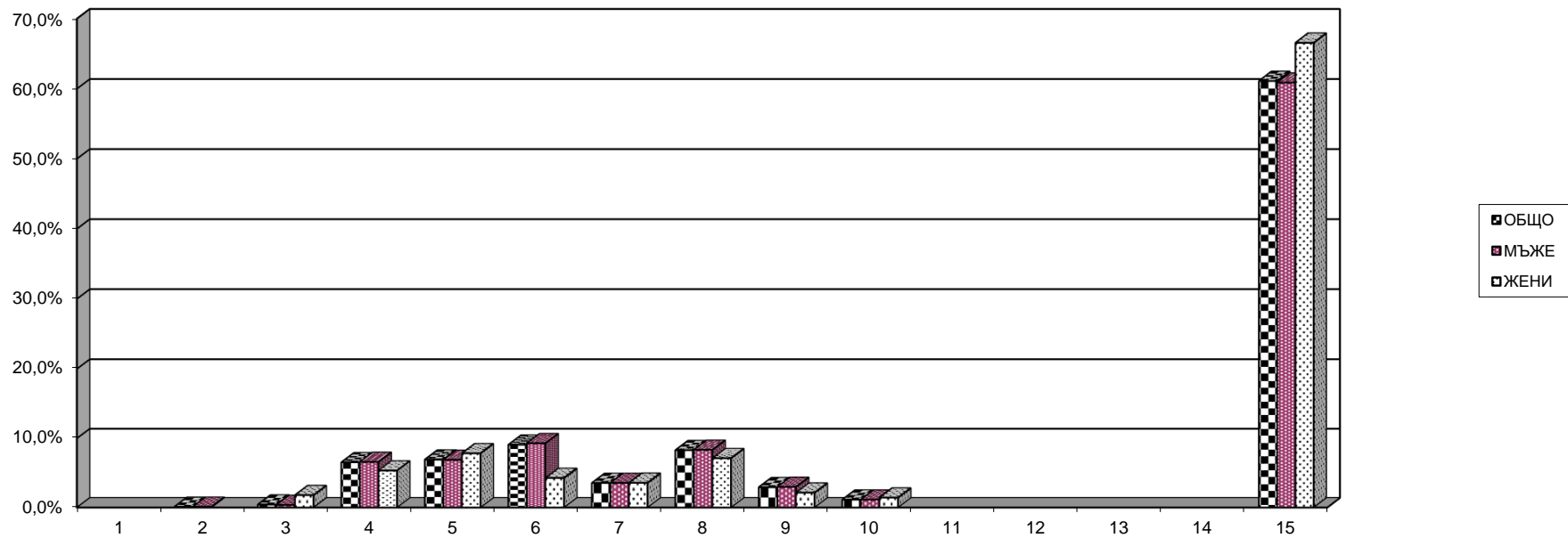

4.6.Разпределение на пенсионерите с лични първи пенсии
за ОСВ по размер на индивидуалния коефициент, пол и
среден осигурителен стаж на пенсионерите към 31.12.2016 г.
(Общо)

N на група	ГРУПИ НА ИНДИВИДУАЛЕН КОЕФИЦИЕНТ	ОБЩО				МЪЖЕ				ЖЕНИ			
		БРОЙ	%	среден осигурителен стаж		БРОЙ	%	среден осигурителен стаж		БРОЙ	%	среден осигурителен стаж	
				превърнат	действи-телен			превърнат	действи-телен			превърнат	действи-телен
			ОБЩО			МЪЖЕ				ЖЕНИ			
1	до 0,500	17 649	1,1%	27,2	26,3	2 481	0,4%	31,6	29,7	15 168	1,6%	26,4	25,7
2	от 0,501 до 1,000	552 336	34,1%	34,3	32,9	133 302	19,5%	39,4	36,3	419 034	44,8%	32,7	31,8
3	от 1,001 до 1,200	279 601	17,3%	36,4	34,2	91 409	13,3%	41,0	36,7	188 192	20,1%	34,1	32,9
4	от 1,201 до 1,400	219 317	13,5%	38,1	34,8	95 125	13,9%	42,1	36,6	124 192	13,3%	34,9	33,3
5	от 1,401 до 1,600	156 624	9,7%	40,0	35,1	86 903	12,7%	43,5	36,3	69 721	7,5%	35,7	33,6
6	от 1,601 до 1,800	111 928	6,9%	42,2	35,1	74 749	10,9%	45,1	35,6	37 179	4,0%	36,4	34,1
7	от 1,801 до 2,000	73 148	4,5%	43,4	35,4	50 627	7,4%	46,4	35,7	22 521	2,4%	36,8	34,5
8	от 2,001 до 2,500	99 794	6,2%	45,0	35,5	72 513	10,6%	47,6	35,7	27 281	2,9%	38,1	35,3
9	от 2,501 до 3,000	52 490	3,2%	46,8	35,8	41 068	6,0%	48,9	35,7	11 422	1,2%	39,4	36,1
10	от 3,001 до 4,000	30 674	1,9%	47,4	37,2	23 603	3,4%	49,7	37,4	7 071	0,8%	39,7	36,5
11	от 4,001 до 6,000	4 631	0,3%	46,7	37,4	3 606	0,5%	49,3	37,9	1 025	0,1%	37,4	35,6
12	от 6,001 до 8,000	463	0,03%	42,4	37,4	358	0,1%	44,4	38,2	105	0,01%	35,6	35,0
13	от 8,001 до 10,000	136	0,01%	43,0	38,1	103	0,02%	44,9	38,9	33	0,004%	37,0	35,6
14	над 10,00	88	0,01%	40,2	35,9	68	0,01%	42,8	37,3	20	0,002%	31,4	31,1
15	Без индивидуален коеф. (отпуснати на минимален размер)	21 383	1,3%	27,8	26,4	9 268	1,4%	29,1	26,7	12 115	1,3%	26,8	26,1
	О Б Щ О :	1 620 262	100,0%	37,8	34,0	685 183	100,0%	43,3	36,1	935 079	100,0%	33,9	32,5

Забележка: Общото включва и пенсионерите с пенсии от СВОК на ТПК.

ПРОЦЕНТ НА ПЕНСИОНЕРИТЕ ЗА ОСВ (ОБЩО), РАЗПРЕДЕЛЕНИ ПО ГРУПИ ИНДИВИДУАЛНИ КОЕФИЦИЕНТИ

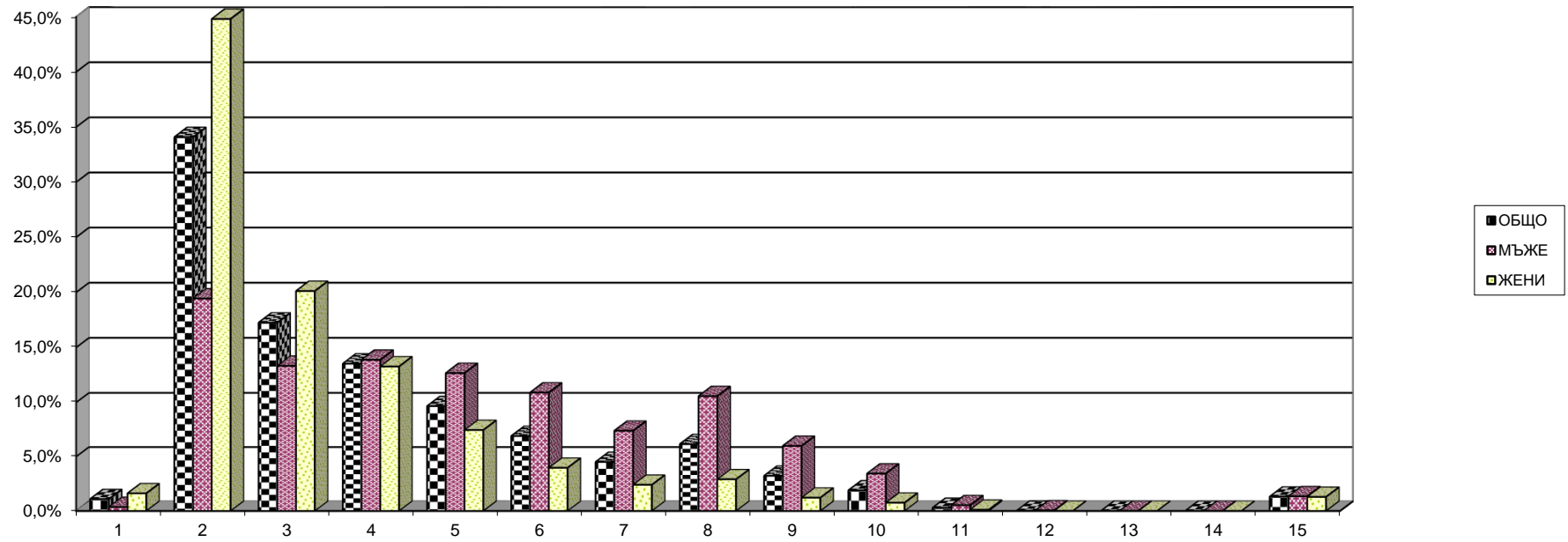

4.6.Разпределение на пенсионерите с лични първи пенсии
за ОСВ по размер на индивидуалния коефициент, пол и
среден осигурителен стаж на пенсионерите към 31.12.2016 г.
(чл.68, чл.68а, чл.69а и чл.69б от КСО)

(Продължение)

N на група	ГРУПИ НА ИНДИВИДУАЛЕН КОЕФИЦИЕНТ	ОБЩО				МЪЖЕ				ЖЕНИ			
		БРОЙ	%	среден осигурителен стаж		БРОЙ	%	среден осигурителен стаж		БРОЙ	%	среден осигурителен стаж	
				превърнат	действи-телен			превърнат	действи-телен			превърнат	действи-телен
1	до 0,500	17 583	1,2%	27,2	26,3	2 477	0,4%	31,6	29,7	15 106	1,6%	26,4	25,7
2	от 0,501 до 1,000	550 022	36,1%	34,3	32,9	133 188	22,4%	39,4	36,3	416 834	44,9%	32,7	31,8
3	от 1,001 до 1,200	275 882	18,1%	36,3	34,2	89 106	15,0%	40,8	36,8	186 776	20,1%	34,1	32,9
4	от 1,201 до 1,400	210 915	13,9%	37,8	34,9	87 449	14,7%	41,8	37,1	123 466	13,3%	34,9	33,3
5	от 1,401 до 1,600	142 604	9,4%	39,4	35,4	73 546	12,4%	43,0	37,0	69 058	7,4%	35,6	33,6
6	от 1,601 до 1,800	91 234	6,0%	41,0	35,7	54 776	9,2%	44,2	36,8	36 458	3,9%	36,3	34,1
7	от 1,801 до 2,000	61 508	4,0%	42,4	35,8	39 389	6,6%	45,6	36,5	22 119	2,4%	36,7	34,6
8	от 2,001 до 2,500	82 174	5,4%	44,1	36,2	55 566	9,4%	47,0	36,6	26 608	2,9%	37,9	35,4
9	от 2,501 до 3,000	38 710	2,5%	45,6	36,8	27 641	4,7%	48,2	37,0	11 069	1,2%	39,1	36,2
10	от 3,001 до 4,000	24 984	1,6%	45,5	37,6	18 026	3,0%	47,8	38,0	6 958	0,7%	39,5	36,5
11	от 4,001 до 6,000	4 343	0,3%	45,1	37,6	3 319	0,6%	47,5	38,2	1 024	0,1%	37,4	35,6
12	от 6,001 до 8,000	443	0,03%	41,6	37,5	338	0,1%	43,4	38,3	105	0,01%	35,6	35,0
13	от 8,001 до 10,000	134	0,01%	43,0	38,2	101	0,02%	44,9	39,0	33	0,004%	37,0	35,6
14	над 10,00	85	0,01%	40,1	36,1	65	0,01%	42,8	37,7	20	0,002%	31,4	31,1
15	Без индивидуален коеф. (отпуснати на минимален размер)	21 157	1,4%	27,6	26,3	9 054	1,5%	28,7	26,6	12 103	1,3%	26,7	26,1
	О Б Щ О :	1 521 778	100,0%	37,2	34,1	594 041	100,0%	42,5	36,6	927 737	100,0%	33,8	32,5

ПРОЦЕНТ НА ПЕНСИОНЕРИТЕ ЗА ОСВ (чл. 68, чл.68а, чл.69а и чл.69б от КСО), РАЗПРЕДЕЛЕНИ ПО ГРУПИ ИНДИВИДУАЛНИ КОЕФИЦИЕНТИ

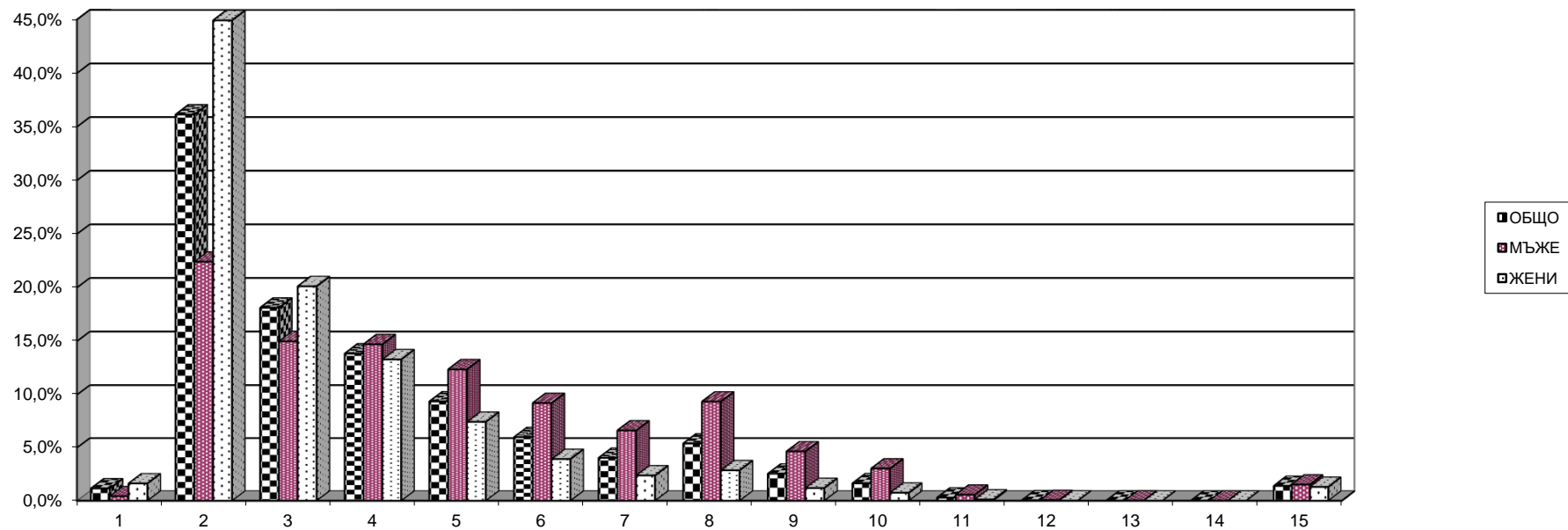

4.6.Разпределение на пенсионерите с лични първи пенсии
за ОСВ по размер на индивидуалния коефициент, пол и
среден осигурителен стаж на пенсионерите към 31.12.2015 г.
(чл.69 от КСО)

(Продължение и край)

N на група	ГРУПИ НА ИНДИВИДУАЛЕН КОЕФИЦИЕНТ	ОБЩО				МЪЖЕ				ЖЕНИ			
		БРОЙ	%	среден осигурителен стаж		БРОЙ	%	среден осигурителен стаж		БРОЙ	%	среден осигурителен стаж	
				ОБЩО	превърнат			действи-телен	МЪЖЕ			превърнат	действи-телен
1	до 0,500	1	0,001%	46,8	35,0	1	0,001%	46,8	35,0				
2	от 0,501 до 1,000	48	0,05%	42,8	31,3	42	0,05%	44,6	32	6	0,2%	30,5	26,6
3	от 1,001 до 1,200	2 185	2,3%	46,8	32,1	2 170	2,4%	46,9	32,2	15	0,5%	39,7	28,6
4	от 1,201 до 1,400	7 600	8,2%	45,7	31,5	7 467	8,3%	45,7	31,5	133	4,8%	42,5	30,2
5	от 1,401 до 1,600	13 712	14,7%	46,1	31,9	13 241	14,6%	46,2	32	471	17,1%	43,5	30,4
6	от 1,601 до 1,800	20 544	22,0%	47,3	32,3	19 901	22,0%	47,4	32,3	643	23,3%	44,2	31,3
7	от 1,801 до 2,000	11 570	12,4%	49,1	33,1	11 201	12,4%	49,3	33,2	369	13,4%	43,8	29,6
8	от 2,001 до 2,500	17 563	18,8%	49,4	32,6	16 908	18,7%	49,5	32,7	655	23,7%	45,2	30,3
9	от 2,501 до 3,000	13 772	14,8%	50,4	33,2	13 421	14,8%	50,4	33,2	351	12,7%	49,2	33,3
10	от 3,001 до 4,000	5 686	6,1%	55,8	35,5	5 576	6,2%	55,8	35,5	110	4,0%	53,7	35,7
11	от 4,001 до 6,000	287	0,3%	70,4	34,4	286	0,3%	70,5	34,4	1	0,04%	56,0	38,9
12	от 6,001 до 8,000	18	0,02%	62,5	35,4	18	0,02%	62,5	35,4				
13	от 8,001 до 10,000	2	0,002%	44,2	30,2	2	0,002%	44,2	30,2				
14	над 10,00	3	0,003%	42,0	29,2	3	0,003%	42,0	29,2				
15	Без индивидуален коеф. (отпуснати на минимален размер)	219	0,2%	49,0	31,4	211	0,2%	49,0	31,3	8	0,29%	46,8	32,1
	О Б Щ О :	93 210	100,0%	48,6	32,6	90 448	100,0%	48,7	32,7	2 762	100,0%	45,2	31,0

ПРОЦЕНТ НА ПЕНСИОНЕРИТЕ ЗА ОСВ (чл. 69 от КСО), РАЗПРЕДЕЛЕНИ ПО ГРУПИ ИНДИВИДУАЛНИ КОЕФИЦИЕНТИ

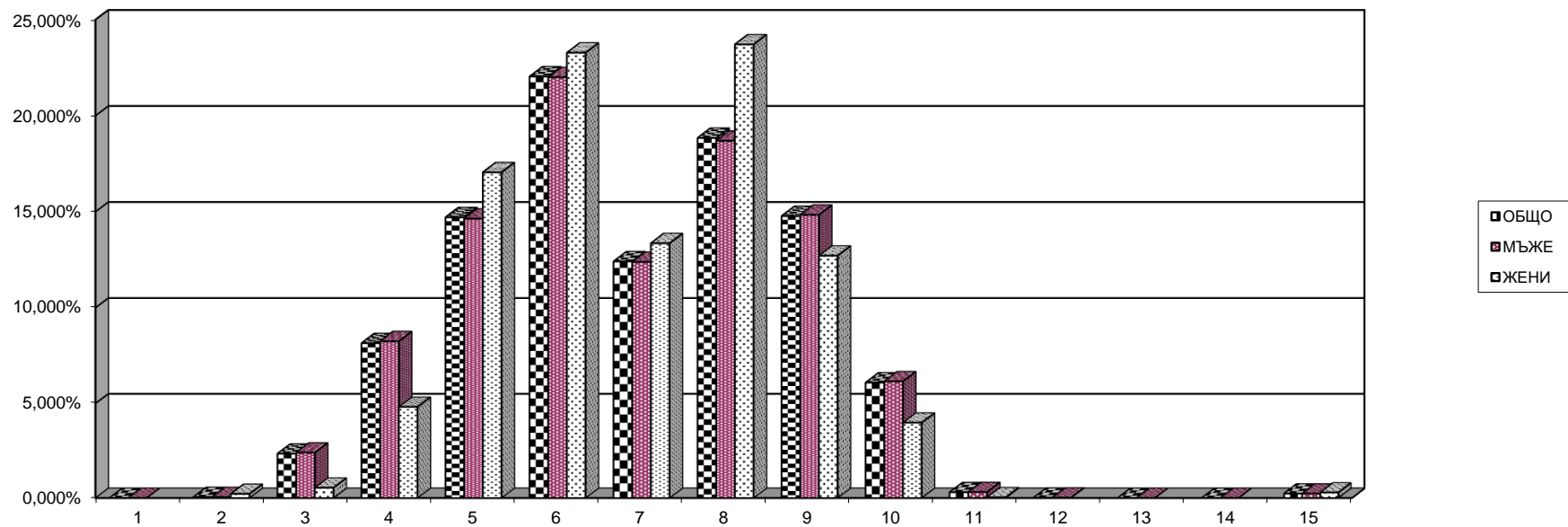

4.7. Разпределение на пенсионерите с лични първи пенсии
за инвалидност поради общо заболяване по размер на
индивидуален коефициент, пол и среден
осигурителен стаж на пенсионерите към 31.12.2016 г.
(Общо)

N на група	ГРУПИ НА ИНДИВИДУАЛЕН КОЕФИЦИЕНТ	ОБЩО				МЪЖЕ				ЖЕНИ			
		БРОЙ	%	среден осигурителен стаж		БРОЙ	%	среден осигурителен стаж		БРОЙ	%	среден осигурителен стаж	
				действи-телен	признат			действи-телен	признат			действи-телен	признат
1	до 0,500	42 796	11,1%	13,1	22,9	14 517	8,5%	10,3	28,7	28 279	13,3%	14,5	20,0
2	от 0,501 до 1,000	182 228	47,4%	22,5	12,0	71 438	41,7%	21,9	14,8	110 790	52,1%	22,9	10,1
3	от 1,001 до 1,200	43 228	11,3%	26,2	9,5	22 475	13,1%	25,2	11,8	20 753	9,8%	27,3	7,1
4	от 1,201 до 1,400	26 054	6,8%	27,2	9,2	14 903	8,7%	26,2	11,2	11 151	5,2%	28,5	6,5
5	от 1,401 до 1,600	15 624	4,1%	27,8	9,2	9 536	5,6%	27,1	10,7	6 088	2,9%	29,0	6,7
6	от 1,601 до 1,800	9 282	2,4%	28,4	9,3	5 844	3,4%	27,8	10,7	3 438	1,6%	29,4	6,8
7	от 1,801 до 2,000	5 899	1,5%	28,7	9,5	3 709	2,2%	28,3	10,8	2 190	1,0%	29,4	7,3
8	от 2,001 до 2,500	7 368	1,9%	29,0	9,8	4 794	2,8%	28,8	10,9	2 574	1,2%	29,4	7,7
9	от 2,501 до 3,000	2 820	0,7%	30,3	8,8	1 904	1,1%	30,2	9,7	916	0,4%	30,5	7,1
10	от 3,001 до 4,000	1 479	0,4%	31,7	7,6	1 002	0,6%	31,9	8,2	477	0,2%	31,2	6,5
11	от 4,001 до 6,000	227	0,1%	31,3	6,7	159	0,1%	31,1	7,3	68	0,03%	31,7	5,3
12	от 6,001 до 8,000	27	0,01%	32,0	6,2	19	0,01%	32,0	6,4	8	0,00%	32,1	5,7
13	от 8,001 до 10,000	7	0,002%	28,5	9,1	4	0,002%	26,8	10,1	3	0,001%	30,8	7,6
14	над 10,00	3	0,001%	31,6	8,1	3	0,002%	31,6	8,1				
15	Без индивидуален коеф. (отпуснати на минимален размер)	47 136	12,3%	12,2	15,7	21 146	12,3%	11,8	16,4	25 990	12,2%	12,5	15,2
	О Б Щ О :	384 178	100,0%	21,6	12,9	171 453	100,0%	21,4	14,8	212 725	100,0%	21,7	11,3

Забележка: Общото включва и пенсионерите с пенсии от СВОК на ТПК.

ПРОЦЕНТ НА ПЕНСИОНЕРИТЕ ЗА ИНВАЛИДНОСТ ПОРАДИ ОБЩО ЗАБОЛЯВАНЕ (ОБЩО), РАЗПРЕДЕЛЕНИ ПО ГРУПИ ИНДИВИДУАЛНИ КОЕФИЦИЕНТИ

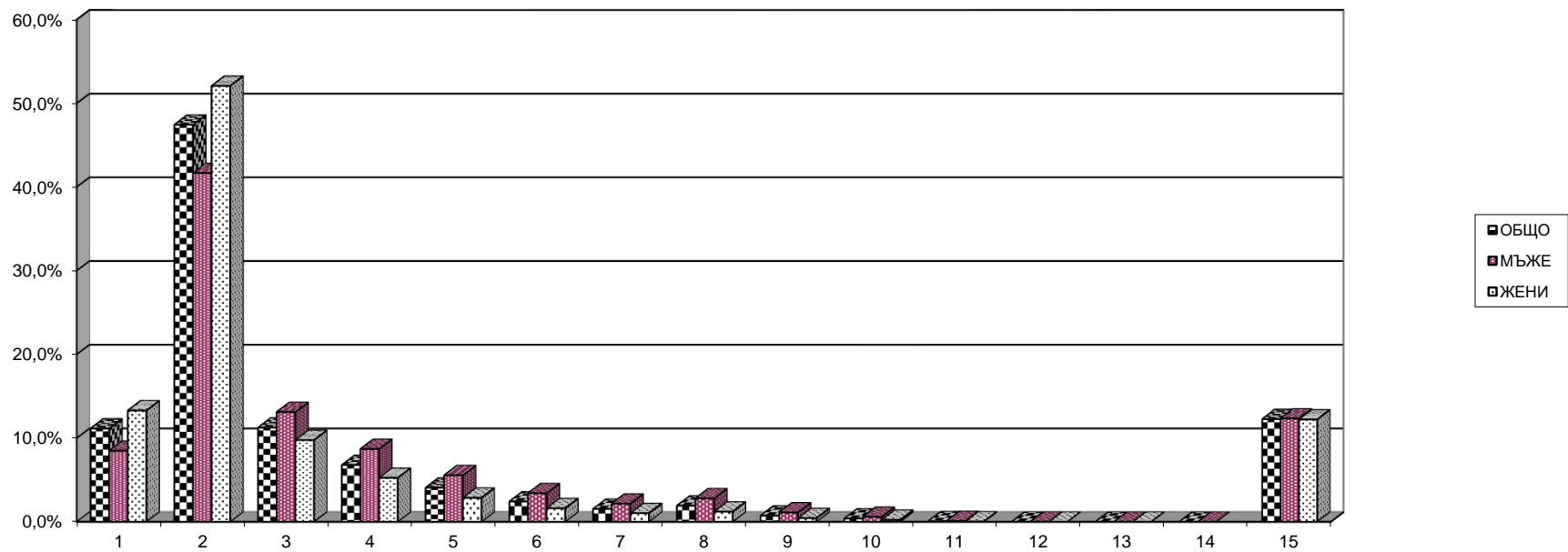

4.7. Разпределение на пенсионерите с лични първи пенсии
за инвалидност поради общо заболяване по размер на
индивидуален коефициент, пол и среден
осигурителен стаж на пенсионерите към 31.12.2016 г.
(чл.74 от КСО - от трудова дейност)

(Продължение)

N на група	ГРУПИ НА ИНДИВИДУАЛЕН КОЕФИЦИЕНТ	ОБЩО				МЪЖЕ				ЖЕНИ			
		БРОЙ	%	среден осигурителен стаж		БРОЙ	%	среден осигурителен стаж		БРОЙ	%	среден осигурителен стаж	
				действи-телен	признат			действи-телен	признат			действи-телен	признат
1	до 0,500	42 538	11,1%	13,1	22,9	14 464	8,4%	10,3	28,7	28 074	13,2%	14,5	20,0
2	от 0,501 до 1,000	181 776	47,4%	22,5	11,9	71 350	41,7%	21,9	14,7	110 426	52,1%	22,9	10,1
3	от 1,001 до 1,200	43 175	11,3%	26,2	9,5	22 443	13,1%	25,2	11,8	20 732	9,8%	27,3	7,1
4	от 1,201 до 1,400	26 010	6,8%	27,2	9,2	14 876	8,7%	26,3	11,1	11 134	5,2%	28,5	6,5
5	от 1,401 до 1,600	15 610	4,1%	27,8	9,1	9 523	5,6%	27,1	10,7	6 087	2,9%	29,0	6,7
6	от 1,601 до 1,800	9 270	2,4%	28,4	9,2	5 834	3,4%	27,8	10,7	3 436	1,6%	29,4	6,7
7	от 1,801 до 2,000	5 893	1,5%	28,7	9,5	3 703	2,2%	28,3	10,8	2 190	1,0%	29,4	7,3
8	от 2,001 до 2,500	7 364	1,9%	29,0	9,7	4 791	2,8%	28,8	10,8	2 573	1,2%	29,4	7,7
9	от 2,501 до 3,000	2 817	0,7%	30,3	8,8	1 902	1,1%	30,2	9,7	915	0,4%	30,5	7,1
10	от 3,001 до 4,000	1 479	0,4%	31,7	7,6	1 002	0,6%	31,9	8,2	477	0,2%	31,2	6,5
11	от 4,001 до 6,000	227	0,1%	31,3	6,7	159	0,1%	31,1	7,3	68	0,03%	31,7	5,3
12	от 6,001 до 8,000	27	0,01%	32,0	6,2	19	0,01%	32,0	6,4	8	0,004%	32,1	5,7
13	от 8,001 до 10,000	7	0,002%	28,5	9,1	4	0,002%	26,8	10,1	3	0,001%	30,8	7,6
14	над 10,00	3	0,001%	31,6	8,1	3	0,002%	31,6	8,1				
15	коэф. (отпуснати на минимален размер)	47 116	12,3%	12,2	15,7	21 139	12,3%	11,8	16,4	25 977	12,2%	12,5	15,2
	О Б Щ О :	383 312	100,0%	21,6	12,9	171 212	100,0%	21,5	14,8	212 100	100,0%	21,7	11,3

ПРОЦЕНТ НА ПЕНСИОНЕРИТЕ ЗА ИНВАЛИДНАСТ ПОРАДИ ОБЩО ЗАБОЛЯВАНЕ (ОТ ТРУДОВА ДЕЙНОСТ),
РАЗПРЕДЕЛЕНИ ПО ГРУПИ ИНДИВИДУАЛНИ КОЕФИЦИЕНТИ

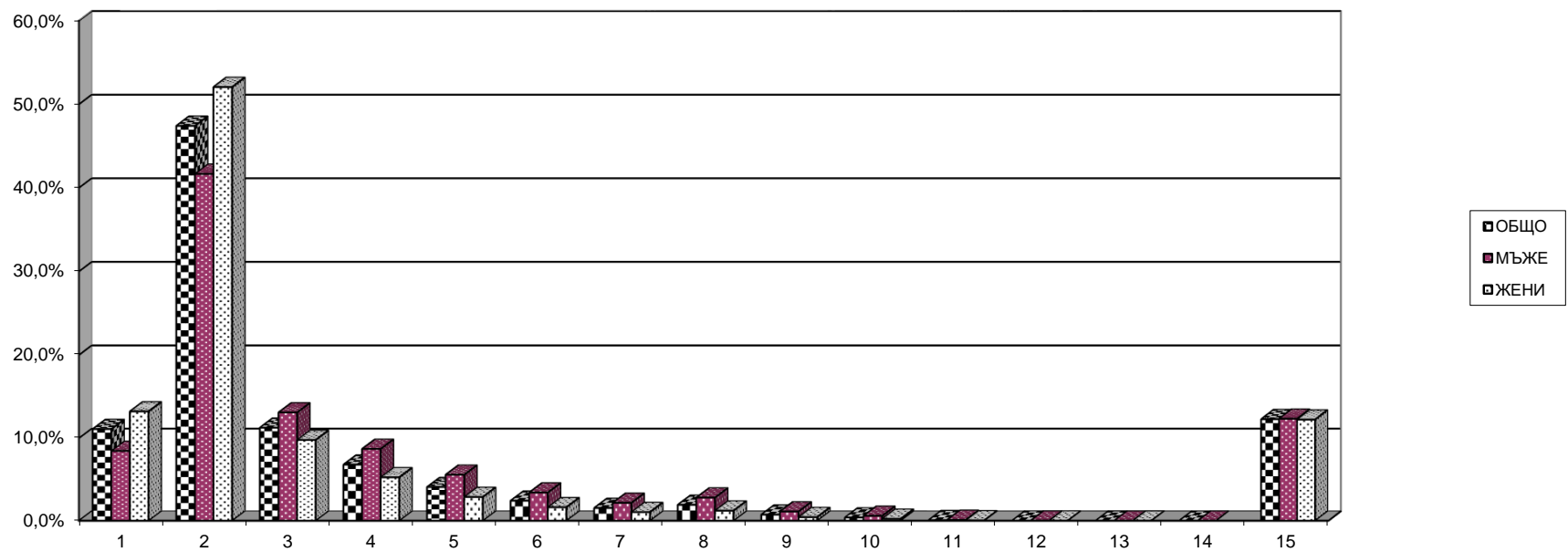

4.7. Разпределение на пенсионерите с лични първи пенсии
за инвалидност поради общо заболяване по размер на
индивидуален коефициент, пол и среден
осигурителен стаж на пенсионерите към 31.12.2016 г.
(чл.74 и чл. 69 от КСО)

(Продължение и край)

N на група	ГРУПИ НА ИНДИВИДУАЛЕН КОЕФИЦИЕНТ	ОБЩО				МЪЖЕ				ЖЕНИ			
		БРОЙ	%	среден осигурителен стаж		БРОЙ	%	среден осигурителен стаж		БРОЙ	%	среден осигурителен стаж	
				действителен	признат			действителен	признат			ЖЕНИ	действителен
1	до 0,500	1	1,6%	10,5	33,4	1	1,7%	10,5	33,4				
2	от 0,501 до 1,000	4	6,6%	12,1	29,5	3	5,2%	8,7	33,2	1	33,3%	22,3	18,7
3	от 1,001 до 1,200	10	16,4%	15,3	26,2	9	15,5%	15,2	26,6	1	33,3%	16,3	23,2
4	от 1,201 до 1,400	17	27,9%	14,4	28,3	17	29,3%	14,4	28,3				
5	от 1,401 до 1,600	11	18,0%	19,8	21,1	11	19,0%	19,8	21,1				
6	от 1,601 до 1,800	8	13,1%	17,6	24,7	7	12,1%	19,6	23,5	1	33,3%	3,5	33,5
7	от 1,801 до 2,000	5	8,2%	16,1	25,4	5	8,6%	16,1	25,4				
8	от 2,001 до 2,500	3	4,9%	20,0	22,0	3	5,2%	20,0	22,0				
9	от 2,501 до 3,000	1	1,6%	29,3	12,4	1	1,7%	29,3	12,4				
10	от 3,001 до 4,000												
11	от 4,001 до 6,000												
12	от 6,001 до 8,000												
13	от 8,001 до 10,000												
14	над 10,00												
15	Без индивидуален коеф. (отпуснати на минимален размер)	1	1,6%	13,3	32,8	1	1,7%	13,3	32,8				
	О Б Щ О :	61	100,0%	16,4	25,6	58	100,0%	16,5	25,7	3	100,0%	14,0	25,1

ПРОЦЕНТ НА ПЕНСИОНЕРИТЕ ЗА ИНВАЛИДНОСТ ПОРАДИ ОБЩО ЗАБОЛЯВАНЕ (чл.74 от КСО и чл.69 от КСО),
РАЗПРЕДЕЛЕНИ ПО ГРУПИ ИНДИВИДУАЛНИ КОЕФИЦИЕНТИ

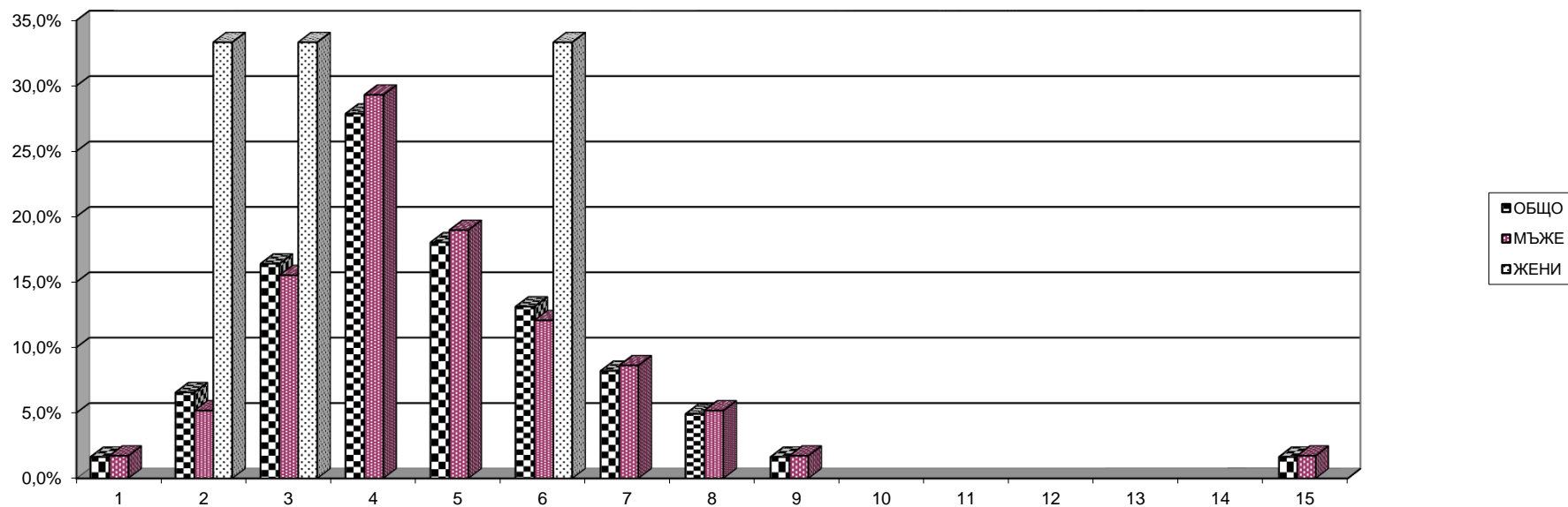

4.8. Разпределение на пенсионерите с лични първи пенсии за
инвалидност поради трудова злополука и професионална болест
по размер на индивидуалния коефициент и пол на
пенсионерите към 31.12.2016 г.
(Общо)

N на група	ГРУПИ НА ИНДИВИДУАЛЕН КОЕФИЦИЕНТ	ОБЩО		МЪЖЕ		ЖЕНИ	
		БРОЙ	% ОБЩО	БРОЙ	% МЪЖЕ	БРОЙ	% ЖЕНИ
1	до 0,500	293	5,1%	180	4,4%	113	6,6%
2	от 0,501 до 1,000	2 405	41,6%	1 422	35,0%	983	57,3%
3	от 1,001 до 1,200	978	16,9%	684	16,8%	294	17,1%
4	от 1,201 до 1,400	698	12,1%	544	13,4%	154	9,0%
5	от 1,401 до 1,600	412	7,1%	350	8,6%	62	3,6%
6	от 1,601 до 1,800	268	4,6%	241	5,9%	27	1,6%
7	от 1,801 до 2,000	175	3,0%	153	3,8%	22	1,3%
8	от 2,001 до 2,500	237	4,1%	222	5,5%	15	0,9%
9	от 2,501 до 3,000	90	1,6%	84	2,1%	6	0,3%
10	от 3,001 до 4,000	33	0,6%	31	0,8%	2	0,1%
11	от 4,001 до 6,000	10	0,2%	9	0,2%	1	0,06%
12	от 6,001 до 8,000						
13	от 8,001 до 10,000						
14	над 10,00						
15	Без индивидуален коеф. (отпуснати на минимален размер)	178	3,1%	141	3,5%	37	2,2%
	О Б Щ О :	5 777	100,0%	4 061	100,0%	1 716	100,0%

Забележка: Общото включва и пенсионерите с пенсии от СВОК на ТПК

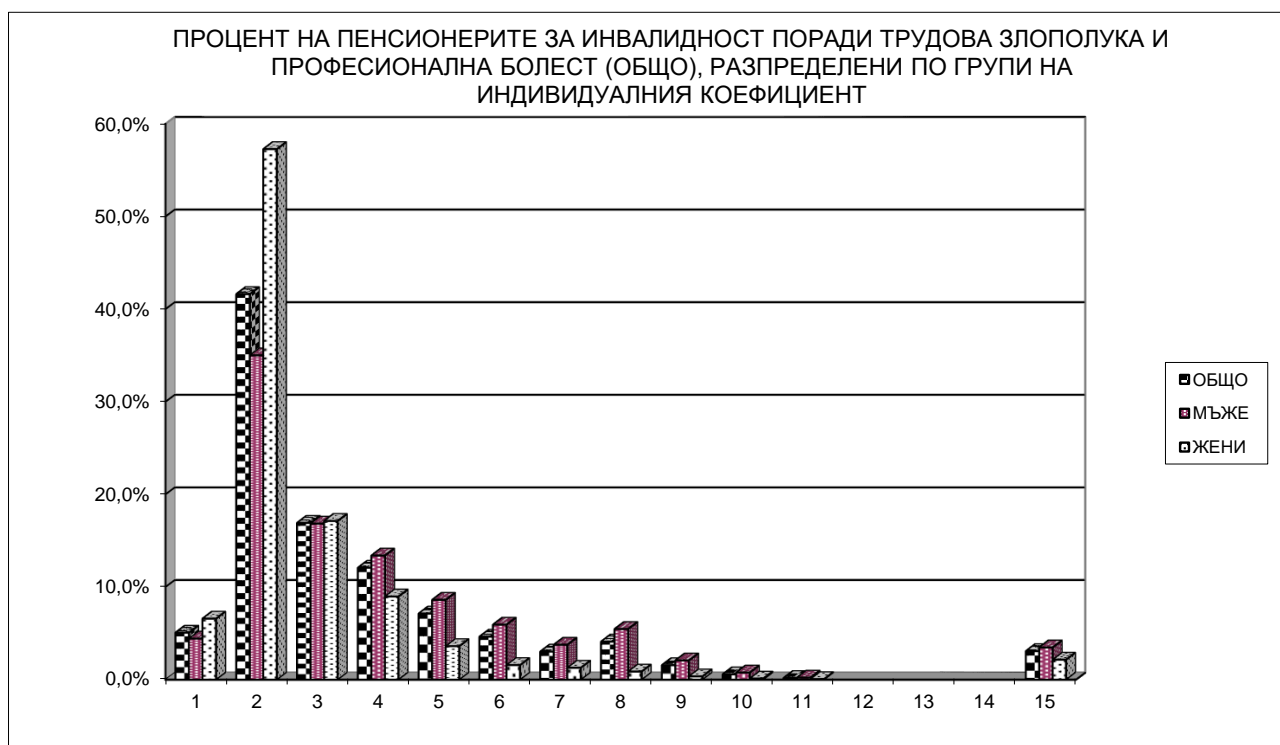

4.8. Разпределение на пенсионерите с лични първи пенсии за инвалидност поради трудова злополука и професионална болест по размер на индивидуалния коефициент и пол на пенсионерите към 31.12.2016 г. (чл.78 от КСО - от трудова дейност)

(Продължение)

N на група	ГРУПИ НА ИНДИВИДУАЛЕН КОЕФИЦИЕНТ	ОБЩО		МЪЖЕ		ЖЕНИ	
		БРОЙ	% ОБЩО	БРОЙ	% МЪЖЕ	БРОЙ	% ЖЕНИ
1	до 0,500	289	5,0%	178	4,4%	111	6,5%
2	от 0,501 до 1,000	2 390	41,6%	1 417	35,0%	973	57,2%
3	от 1,001 до 1,200	972	16,9%	680	16,8%	292	17,2%
4	от 1,201 до 1,400	696	12,1%	543	13,4%	153	9,0%
5	от 1,401 до 1,600	411	7,2%	349	8,6%	62	3,6%
6	от 1,601 до 1,800	267	4,6%	240	5,9%	27	1,6%
7	от 1,801 до 2,000	174	3,0%	152	3,8%	22	1,3%
8	от 2,001 до 2,500	235	4,1%	220	5,4%	15	0,9%
9	от 2,501 до 3,000	90	1,6%	84	2,1%	6	0,4%
10	от 3,001 до 4,000	33	0,6%	31	0,8%	2	0,1%
11	от 4,001 до 6,000	10	0,2%	9	0,2%	1	0,06%
12	от 6,001 до 8,000						
13	от 8,001 до 10,000						
14	над 10,00						
15	Без индивидуален коеф. (отпуснати на минимален размер)	177	3,1%	141	3,5%	36	2,1%
	О Б Щ О :	5 744	100,0%	4 044	100,0%	1 700	100,0%

ПРОЦЕНТ НА ПЕНСИОНЕРИТЕ ЗА ИНВАЛИДНОСТ ПОРАДИ ТРУДОВА ЗЛОПОЛУКА (чл.78 от КСО - от трудова дейност), РАЗПРЕДЕЛЕНИ ПО ГРУПИ НА ИНДИВИДУАЛНИЯ КОЕФИЦИЕНТ

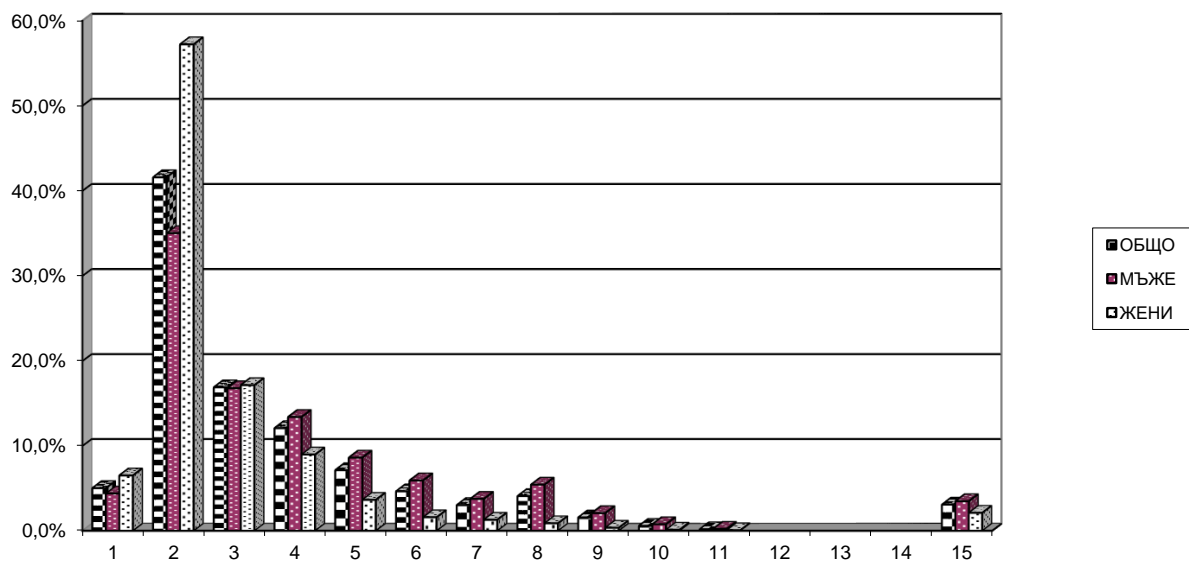

4.8. Разпределение на пенсионерите с лични първи пенсии за
инвалидност поради трудова злополука и професионална болест
по размер на индивидуалния коефициент и пол на
пенсионерите към 31.12.2016 г.
(чл.78 и чл.69 от КСО)

(Продължение и край)

N на група	ГРУПИ НА ИНДИВИДУАЛЕН КОЕФИЦИЕНТ	ОБЩО		МЪЖЕ		ЖЕНИ	
		БРОЙ	% ОБЩО	БРОЙ	% МЪЖЕ	БРОЙ	% ЖЕНИ
1	до 0,500						
2	от 0,501 до 1,000	2	25,0%	1	14,3%	1	100,0%
3	от 1,001 до 1,200	3	37,5%	3	42,9%		
4	от 1,201 до 1,400	1	12,5%	1	14,3%		
5	от 1,401 до 1,600	1	12,5%	1	14,3%		
6	от 1,601 до 1,800	1	12,5%	1	14,3%		
7	от 1,801 до 2,000						
8	от 2,001 до 2,500						
9	от 2,501 до 3,000						
10	от 3,001 до 4,000						
11	от 4,001 до 6,000						
12	от 6,001 до 8,000						
13	от 8,001 до 10,000						
14	над 10,00						
	О Б Щ О :	8	100,0%	7	100,0%	1	100,0%

ПРОЦЕНТ НА ПЕНСИОНЕРИТЕ ЗА ИНВАЛИДНОСТ ПОРАДИ ТРУДОВА ЗЛОПОЛУКА И
ПРОФЕСИОНАЛНА БОЛЕСТ, РАЗПРЕДЕЛЕНИ ПО ГРУПИ НА ИНДИВИДУАЛНИЯ
КОЕФИЦИЕНТ
(чл.78 и чл.69 от КСО)

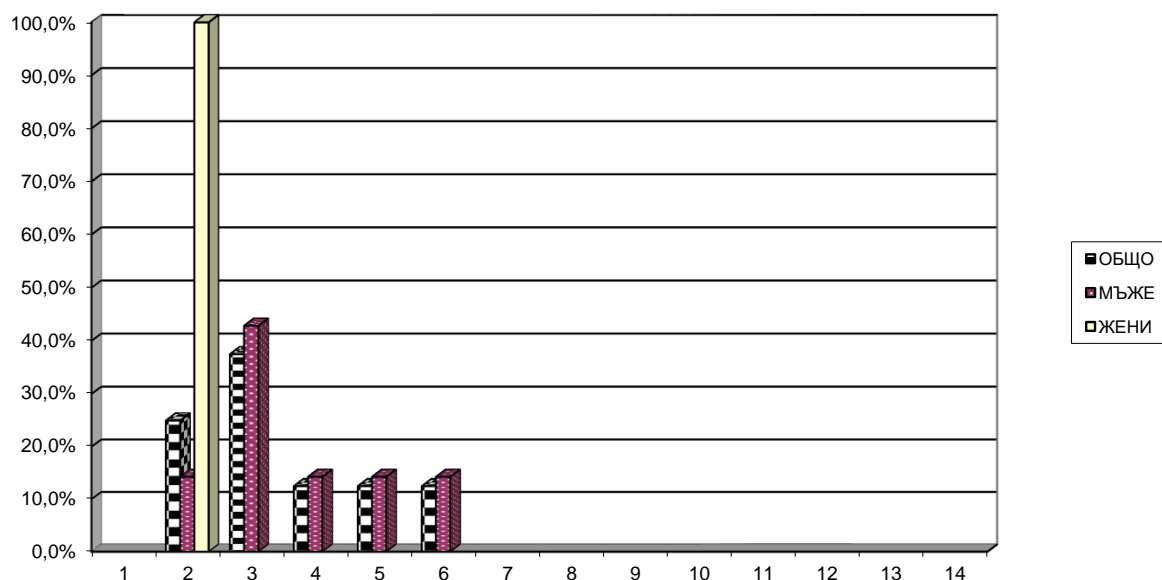

4.9. Разпределение на пенсионерите с лични първи пенсии за ОСВ по среден размер на индивидуалния коефициент, групи възраст, пол и среден основен месечен размер на пенсията към 31.12.2016 г.
(Общо)

ВЪЗРАСТ	ОБЩО			МЪЖЕ			ЖЕНИ		
	БРОЙ	Среден инд. коеф.	Среден осн. мес.размер	БРОЙ	Среден инд. коеф.	Среден осн. мес.размер	БРОЙ	Среден инд. коеф.	Среден осн. мес.размер
ДО 40 г.	55	2,469	783,26	54	2,492	794,78	1	1,233	161,38
40-44 г.	145	2,568	825,47	144	2,580	829,29	1	0,917	274,38
45-49 г.	7 224	1,807	639,60	7 054	1,810	641,49	170	1,681	561,17
50-54 г.	17 262	1,867	627,63	15 445	1,896	637,43	1 817	1,620	544,33
55-59 г.	43 637	1,762	556,83	33 927	1,887	598,29	9 710	1,328	411,94
60-64 г.	199 356	1,323	400,98	73 769	1,654	511,66	125 587	1,129	335,97
65-69 г.	394 635	1,249	342,12	174 016	1,440	418,12	220 619	1,099	282,18
70-74 г.	347 919	1,302	309,09	145 514	1,509	404,97	202 405	1,153	240,17
75-79 г.	264 157	1,337	294,93	104 910	1,622	401,50	159 247	1,149	224,72
80-84 г.	198 604	1,284	277,33	75 653	1,600	386,41	122 951	1,089	210,22
85-89 г.	94 091	1,219	263,19	34 277	1,565	380,46	59 814	1,021	195,99
90-94 г.	28 420	1,155	243,30	9 879	1,536	358,59	18 541	0,951	181,87
НАД 95 г.	3 374	1,144	233,62	1 273	1,497	332,31	2 101	0,931	173,82
ВСИЧКО	1 598 879	1,308	330,14	675 915	1,569	432,93	922 964	1,117	254,87

Забележка: 1. Общото включва и пенсионерите с пенсии от СВОК на ТПК.

2. Не са включени пенсионерите без индивидуален коефициент, с пенсии отпуснати на минимален размер.

4.9. Разпределение на пенсионерите с лични първи пенсии за ОСВ по среден размер на индивидуалния коефициент, групи възраст, пол и среден основен месечен размер на пенсията към 31.12.2016 г.

(чл.68, чл.68а, чл.69а и чл.69б от КСО)

(Продължение)

ВЪЗРАСТ	ОБЩО			МЪЖЕ			ЖЕНИ		
	БРОЙ	Среден инд. коеф.	Среден осн. мес.размер	БРОЙ	Среден инд. коеф.	Среден осн. мес.размер	БРОЙ	Среден инд. коеф.	Среден осн. мес.размер
ДО 40 г.	2	1,076	206,38	1	0,919	251,38	1	1,233	161,38
40-44 г.	1	0,917	274,38				1	0,917	274,38
45-49 г.	1 473	1,416	587,85	1 426	1,418	592,54	47	1,333	445,35
50-54 г.	4 767	1,616	589,96	3 334	1,637	616,68	1 433	1,567	527,77
55-59 г.	26 299	1,567	522,52	17 064	1,716	588,42	9 235	1,293	400,77
60-64 г.	181 436	1,244	381,57	56 480	1,510	485,64	124 956	1,124	334,54
65-69 г.	378 484	1,214	332,00	158 332	1,376	402,00	220 152	1,097	281,65
70-74 г.	337 864	1,286	303,23	136 474	1,482	396,61	201 390	1,153	239,95
75-79 г.	256 782	1,329	290,98	99 152	1,616	396,41	157 630	1,149	224,67
80-84 г.	192 778	1,273	271,81	71 297	1,587	377,05	121 481	1,089	210,05
85-89 г.	90 059	1,193	250,86	31 094	1,523	355,56	58 965	1,020	195,65
90-94 г.	27 415	1,131	233,20	9 134	1,494	336,89	18 281	0,949	181,39
НАД 95 г.	3 261	1,124	226,55	1 199	1,457	317,12	2 062	0,930	173,88
ВСИЧКО	1 500 621	1,266	314,27	584 987	1,502	408,3	915 634	1,115	254,20

4.9. Разпределение на пенсионерите с лични първи пенсии за ОСВ по среден размер на индивидуалния коефициент, групи възраст, пол и среден основен месечен размер на пенсията към 31.12.2016 г.
(чл.69 от КСО)

(Продължение и край)

ВЪЗРАСТ	ОБЩО			МЪЖЕ			ЖЕНИ		
	БРОЙ	Среден инд. коеф.	Среден мес.размер	БРОЙ	Среден инд. коеф.	Среден мес.размер	БРОЙ	Среден инд. коеф.	Среден мес.размер
ДО 40 г.	53	2,522	805,03	53	2,522	805,03			
40-44 г.	144	2,580	829,29	144	2,580	829,29			
45-49 г.	5 751	1,907	652,85	5 628	1,909	653,89	123	1,814	605,43
50-54 г.	12 495	1,963	642,00	12 111	1,967	643,14	384	1,818	606,11
55-59 г.	17 338	2,058	608,86	16 863	2,060	608,29	475	1,995	628,96
60-64 г.	17 918	2,122	597,51	17 289	2,123	596,68	629	2,099	620,30
65-69 г.	16 115	2,084	580,19	15 683	2,085	580,85	432	2,032	556,25
70-74 г.	9 295	1,912	530,25	9 022	1,910	531,32	273	1,994	494,84
75-79 г.	5 764	1,750	493,28	5 593	1,741	493,42	171	2,036	488,75
80-84 г.	4 176	1,840	554,20	4 036	1,836	556,35	140	1,934	492,10
85-89 г.	3 152	2,000	632,28	3 049	2,006	637,72	103	1,817	471,05
90-94 г.	719	2,099	642,11	696	2,103	647,14	23	2,001	489,95
НАД 95 г.	71	2,169	589,28	70	2,179	593,33	1	1,457	305,24
ВСИЧКО	92 991	2,009	592,89	90 237	2,010	593,43	2 754	1,984	575,20

4.10. Разпределение на пенсионерите с лични първи пенсии за инвалидност поради общо заболяване по среден размер на индивидуалния коефициент, групи възраст, пол и среден основен месечен размер на пенсията към 31.12.2016 г.
(Общо)

ВЪЗРАСТ	ОБЩО			МЪЖЕ			ЖЕНИ		
	БРОЙ	Среден инд. коеф.	Среден мес.размер	БРОЙ	Среден инд. коеф.	Среден мес.размер	БРОЙ	Среден инд. коеф.	Среден мес.размер
ДО 20 г.	34	0,450	146,34	20	0,486	151,15	14	0,398	139,48
20-24	698	0,492	162,31	407	0,517	167,31	291	0,456	155,32
25-29	2 630	0,556	170,79	1 464	0,568	172,39	1 166	0,540	168,80
30-34	4 981	0,600	174,87	2 710	0,621	178,54	2 271	0,576	170,48
35-39	8 378	0,641	180,39	4 216	0,681	187,23	4 162	0,600	173,45
40-44	13 612	0,685	186,39	6 533	0,737	195,54	7 079	0,636	177,94
45-49	22 492	0,790	203,92	10 762	0,872	218,63	11 730	0,715	190,42
50-54	37 171	0,863	215,17	17 755	0,963	232,16	19 416	0,772	199,64
55-59	62 343	0,958	235,57	28 421	1,054	253,27	33 922	0,878	220,73
60-64	74 957	0,994	236,59	36 413	1,101	262,24	38 544	0,893	212,35
65-69	56 107	0,983	218,70	23 473	1,128	250,01	32 634	0,879	196,17
70-74	27 681	0,995	222,26	11 695	1,177	261,82	15 986	0,861	193,32
75-79	11 412	1,030	226,76	3 398	1,194	265,09	8 014	0,960	210,50
80-84	8 626	1,050	230,15	1 874	1,318	296,36	6 752	0,975	211,78
85-89	4 309	1,031	227,94	887	1,362	310,67	3 422	0,945	206,50
90-94	1 434	0,973	216,26	252	1,414	318,54	1 182	0,879	194,46
НАД 95 г.	177	0,918	206,77	27	1,358	295,14	150	0,839	190,87
ВСИЧКО	337 042	0,929	221,98	150 307	1,033	245,14	186 735	0,845	203,33

Забележка: 1. Общото включва и пенсионерите с пенсии от СВОК на ТПК.

2. Не са включени пенсионерите без индивидуален коефициент, с пенсии отпуснати на минимален размер.

4.10. Разпределение на пенсионерите с лични първи пенсии за инвалидност поради общо заболяване по среден размер на индивидуалния коефициент, групи възраст, пол и среден основен месечен размер на пенсията към 31.12.2016 г.
(чл.74 от КСО - от трудова дейност)

(Продължение)

ВЪЗРАСТ	ОБЩО			МЪЖЕ			ЖЕНИ		
	БРОЙ	Среден инд. коеф.	Среден мес.размер	БРОЙ	Среден инд. коеф.	Среден мес.размер	БРОЙ	Среден инд. коеф.	Среден мес.размер
ДО 20 г.	34	0,45	146,34	20	0,486	151,15	14	0,398	139,48
20-24	698	0,492	162,31	407	0,517	167,31	291	0,456	155,32
25-29	2 630	0,556	170,79	1 464	0,568	172,39	1 166	0,540	168,80
30-34	4 981	0,600	174,87	2 710	0,621	178,54	2 271	0,576	170,48
35-39	8 375	0,641	180,36	4 214	0,681	187,18	4 161	0,601	173,46
40-44	13 596	0,685	186,34	6 523	0,737	195,46	7 073	0,637	177,94
45-49	22 432	0,791	203,98	10 734	0,872	218,71	11 698	0,716	190,47
50-54	37 098	0,864	215,2	17 720	0,963	232,16	19 378	0,773	199,69
55-59	62 253	0,958	235,63	28 389	1,054	253,30	33 864	0,878	220,81
60-64	74 822	0,995	236,68	36 369	1,101	262,31	38 453	0,894	212,43
65-69	55 948	0,984	218,79	23 440	1,129	250,07	32 508	0,880	196,24
70-74	27 519	0,997	222,46	11 668	1,178	261,84	15 851	0,863	193,47
75-79	11 362	1,031	226,98	3 388	1,195	265,30	7 974	0,962	210,70
80-84	8 568	1,052	230,51	1 864	1,320	296,89	6 704	0,977	212,06
85-89	4 282	1,032	228,27	885	1,362	310,93	3 397	0,946	206,73
90-94	1 424	0,974	216,50	251	1,414	318,74	1 173	0,880	194,62
НАД 95 г.	174	0,916	207,53	27	1,358	295,14	147	0,835	191,44
ВСИЧКО	336 196	0,930	222,07	150 073	1,034	245,18	186 123	0,846	203,42

4.10. Разпределение на пенсионерите с лични първи пенсии за инвалидност поради общо заболяване по среден размер на индивидуалния коефициент, групи възраст, пол и среден основен месечен размер на пенсията към 31.12.2016 г.
(чл.74 и чл.69 от КСО)

(Продължение и край)

ВЪЗРАСТ	ОБЩО			МЪЖЕ			ЖЕНИ		
	БРОЙ	Среден	Среден	БРОЙ	Среден	Среден	БРОЙ	Среден	Среден
		инд. коеф.	мес.размер		инд. коеф.	мес.размер		инд. коеф.	мес.размер
ДО 20 г.									
20-24									
25-29									
30-34									
35-39	2	1,247	301,28	2	1,247	301,28			
40-44	7	1,562	295,51	6	1,555	292,88	1	1,608	311,32
45-49	8	1,187	240,12	8	1,187	240,12			
50-54	19	1,434	284,53	18	1,472	290,93	1	0,753	169,45
55-59	6	1,473	323,32	5	1,552	348,58	1	1,078	197,02
60-64	8	1,361	287,02	8	1,361	287,02			
65-69	5	1,713	353,91	5	1,713	353,91			
70-74	4	1,659	356,09	4	1,659	356,09			
75-79	1	0,882	196,98	1	0,882	196,98			
ВСИЧКО	60	1,433	293,75	57	1,448	297,32	3	1,146	225,93

4.11. Разпределение на пенсионерите с лични първи пенсии за инвалидност поради трудова злополука и професионална болест по среден размер на индивидуалния коефициент, групи възраст, пол и среден осовен месечен размер на пенсията им към 31.12.2016 г.
(Общо)

ВЪЗРАСТ	ОБЩО			МЪЖЕ			ЖЕНИ		
	БРОЙ	Среден инд. коеф.	Среден мес.размер	БРОЙ	Среден инд. коеф.	Среден мес.размер	БРОЙ	Среден инд. коеф.	Среден мес.размер
ДО 20 г.									
20-24	7	0,606	183,58	7	0,606	183,58			
25-29	29	0,754	205,67	26	0,751	208,24	3	0,773	183,44
30-34	59	0,808	204,55	54	0,818	205,82	5	0,705	190,92
35-39	103	0,712	188,05	88	0,723	189,88	15	0,651	177,29
40-44	165	0,897	219,76	140	0,932	225,82	25	0,705	185,84
45-49	342	0,997	218,91	276	1,043	226,52	66	0,806	187,09
50-54	518	1,082	222,57	429	1,120	226,97	89	0,897	201,34
55-59	788	1,138	236,25	618	1,213	247,19	170	0,865	196,48
60-64	908	1,159	241,93	701	1,238	255,02	207	0,893	197,60
65-69	777	1,179	236,61	557	1,282	252,10	220	0,919	197,38
70-74	650	1,199	237,23	410	1,342	257,78	240	0,956	202,12
75-79	485	1,192	227,15	271	1,338	252,86	214	1,007	194,59
80-84	460	1,141	206,91	213	1,323	231,98	247	0,984	185,30
85-89	225	1,153	205,39	101	1,339	226,18	124	1,002	188,45
90-94	73	1,144	215,26	25	1,633	287,87	48	0,889	177,45
НАД 95 г.	10	1,001	186,10	4	1,326	217,13	6	0,784	165,42
ВСИЧКО	5 599	1,125	228,28	3 920	1,209	242,99	1 679	0,929	193,93

Забележка: 1. Общото включва и пенсионерите с пенсии от СВОК на ТПК.

2. Не са включени пенсионерите без индивидуален коефициент, с пенсии отпуснати на минимален размер.

4.11. Разпределение на пенсионерите с лични първи пенсии за инвалидност поради трудова злополука и професионална болест по среден размер на индивидуалния коефициент, групи възраст, пол и среден осовен месечен размер на пенсията им към 31.12.2016 г.
(чл.78 от КСО - от трудова дейност)

(Продължение)

ВЪЗРАСТ	ОБЩО			МЪЖЕ			ЖЕНИ		
	БРОЙ	Среден инд. коеф.	Среден мес.размер	БРОЙ	Среден инд. коеф.	Среден мес.размер	БРОЙ	Среден инд. коеф.	Среден мес.размер
ДО 20 г.									
20-24	7	0,606	183,58	7	0,606	183,58			
25-29	29	0,754	205,67	26	0,751	208,24	3	0,773	183,44
30-34	59	0,808	204,55	54	0,818	205,82	5	0,705	190,92
35-39	103	0,712	188,05	88	0,723	189,88	15	0,651	177,29
40-44	163	0,897	219,78	138	0,932	225,93	25	0,705	185,84
45-49	341	0,997	218,98	275	1,043	226,64	66	0,806	187,09
50-54	516	1,081	222,58	427	1,120	227,00	89	0,897	201,34
55-59	784	1,140	236,44	616	1,214	247,22	168	0,868	196,90
60-64	903	1,157	241,65	696	1,235	254,75	207	0,893	197,60
65-69	773	1,181	236,91	556	1,282	252,22	217	0,921	197,70
70-74	647	1,202	237,58	410	1,342	257,78	237	0,962	202,64
75-79	482	1,193	227,40	270	1,340	253,19	212	1,007	194,54
80-84	454	1,145	207,43	211	1,330	232,65	243	0,984	185,52
85-89	225	1,153	205,39	101	1,339	226,18	124	1,002	188,45
90-94	71	1,151	216,15	24	1,659	291,27	47	0,891	177,79
НАД 95 г.	10	1,001	186,10	4	1,326	217,13	6	0,784	165,42
ВСИЧКО	5 567	1,126	228,43	3 903	1,209	243,05	1 664	0,930	194,13

4.11. Разпределение на пенсионерите с лични първи пенсии за инвалидност поради трудова злополука и професионална болест по среден размер на индивидуалния коефициент, групи възраст, пол и среден осовен месечен размер на пенсията им към 31.12.2016 г.
(чл.78 и чл.69 от КСО)

(Продължение и край)

ВЪЗРАСТ	ОБЩО			МЪЖЕ			ЖЕНИ		
	БРОЙ	Среден инд. коеф.	Среден мес.размер	БРОЙ	Среден инд. коеф.	Среден мес.размер	БРОЙ	Среден инд. коеф.	Среден мес.размер
ДО 20 г.									
20-24									
25-29									
30-34									
35-39									
40-44	2	0,890	218,15	2	0,890	218,15			
45-49	1	1,073	195,08	1	1,073	195,08			
50-54	1	1,669	256,20	1	1,669	256,20			
55-59	2	1,125	237,37	1	1,531	313,35	1	0,718	161,38
60-64	1	1,342	205,99	1	1,342	205,99			
65-69									
70-74									
75-79									
80-84									
85-89									
90-94	1	1,008	206,31	1	1,008	206,31			
НАД 95 г.									
ВСИЧКО	8	1,140	221,83	7	1,200	230,46	1	0,718	161,38

5. БРОЙ НА ПЕНСИИТЕ И ПЕНСИОНЕРИТЕ,
РАЗПРЕДЕЛЕНИ ПО ГРУПИ МЕСЕЧНИ РАЗМЕРИ НА
ПЕНСИИТЕ

5.1 Брой на пенсионерите, разпределени по групи
основни месечни размери на пенсиите им, без
тези получавани като втори, трети и четвърти към 31.12.2016 г.

N	Групи основни месечни размери на пенсиите	Брой пенсионери - общо (I + II + III +IV)						I. Фонд "Пенсии"						II. Фонд "Пенсии за лицата по чл. 69"					
		Общо		Лични пенсии		Наследствени пенсии		Общо		Лични пенсии		Наследствени пенсии		Общо		Лични пенсии		Наследствени пенсии	
		брой	%	брой	%	брой	%	брой	%	брой	%	брой	%	брой	%	брой	%	брой	%
	всичко	2 181 356	100,0%	2 069 353	100,0%	112 003	100,0%	2 015 516	100,0%	1 913 041	100,0%	102 475	100,0%	98 024	100,0%	93 271	100,0%	4 753	100,0%
1	До 106,33 лв.	4 544	0,2%	2 582	0,1%	1 962	1,8%	1 537	0,08%	947	0,05%	590	0,6%						
2	от 106,34 до 121,04 лв.	60 610	2,8%	5 284	0,3%	55 326	49,4%	56 031	2,8%	1 960	0,10%	54 071	52,8%	44	0,04%			44	0,9%
3	от 121,05 до 137,17 лв.	164 588	7,5%	158 061	7,6%	6 527	5,8%	133 544	6,6%	127 294	6,7%	6 250	6,1%	82	0,1%	1	0,0%	81	1,7%
4	от 137,18 до 161,38 лв.	280 473	12,9%	272 817	13,2%	7 656	6,8%	257 487	12,8%	250 339	13,1%	7 148	7,0%	451	0,5%	226	0,2%	225	4,7%
5	от 161,39 до 180,00 лв.	194 548	8,9%	189 807	9,2%	4 741	4,2%	192 598	9,6%	188 393	9,8%	4 205	4,1%	201	0,2%	4	0,00%	197	4,1%
6	от 180,01 до 200,00 лв.	172 892	7,9%	168 849	8,2%	4 043	3,6%	171 397	8,5%	167 884	8,8%	3 513	3,4%	220	0,2%	15	0,02%	205	4,3%
7	от 200,01 до 250,00 лв.	313 595	14,4%	306 397	14,8%	7 198	6,4%	310 711	15,4%	304 526	15,9%	6 185	6,0%	1 124	1,1%	644	0,7%	480	10,1%
8	от 250,01 до 300,00 лв.	244 813	11,2%	239 709	11,6%	5 104	4,6%	240 034	11,9%	235 638	12,3%	4 396	4,3%	3 906	4,0%	3 480	3,7%	426	9,0%
9	от 300,01 до 350,00 лв.	176 513	8,1%	171 878	8,3%	4 635	4,1%	168 740	8,4%	164 879	8,6%	3 861	3,8%	7 318	7,5%	6 673	7,2%	645	13,6%
10	от 350,01 до 400,00 лв.	131 287	6,0%	127 058	6,1%	4 229	3,8%	122 593	6,1%	119 185	6,2%	3 408	3,3%	8 434	8,6%	7 670	8,2%	764	16,1%
11	от 400,01 до 500,00 лв.	169 445	7,8%	163 492	7,9%	5 953	5,3%	151 549	7,5%	146 702	7,7%	4 847	4,7%	17 663	18,0%	16 594	17,8%	1069	22,5%
12	от 500,01 до 600,00 лв.	96 323	4,4%	93 616	4,5%	2 707	2,4%	79 643	4,0%	77 303	4,0%	2 340	2,3%	16 588	16,9%	16 229	17,4%	359	7,6%
13	от 600,01 до 700,00 лв.	58 600	2,7%	57 467	2,8%	1 133	1,0%	45 551	2,3%	44 570	2,3%	981	1,0%	12 999	13,3%	12 849	13,8%	150	3,2%
14	от 700,01 до 800,00 лв.	38 631	1,8%	38 204	1,8%	427	0,4%	28 750	1,4%	28 367	1,5%	383	0,4%	9 866	10,1%	9 822	10,5%	44	0,9%
15	от 800,01 до 910,00 лв.	74 439	3,4%	74 077	3,6%	362	0,3%	55 296	2,7%	54 999	2,9%	297	0,3%	19 128	19,5%	19 064	20,4%	64	1,3%
16	над 910,00 лв.	55	0,003%	55	0,003%			55	0,003%	55	0,003%								
	на 910,00 лв.	45 520	2,1%	45 341	2,2%	179	0,2%	33 744	1,7%	33 596	1,8%	148	0,1%	11 768	0,6%	11 738	12,6%	30	0,6%
	до 161,38 лв. вкл.	510 215	23,4%	438 744	21,2%	71 471	63,8%	448 599	22,3%	380 540	19,9%	68 059	66,4%	577	0,0%	227	0,2%	350	7,4%

(Продължение и край)

N	Групи основни месечни размери на пенсиите	III. Фонд "Пенсии, несвързани с трудова дейност"						IV. Фонд "Трудова злополука и професионална болест"					
		Общо		Лични пенсии		Наследствени пенсии		Общо		Лични пенсии		Наследствени пенсии	
		брой	%	брой	%	брой	%	брой	%	брой	%	брой	%
	всичко	58 959	100,0%	57 175	100,0%	1 784	100,0%	8 857	100,0%	5 866	100,0%	2 991	100,0%
1	До 106,33 лв.	2 987	5,1%	1 635	2,9%	1 352	75,8%	20	0,2%			20	0,7%
2	от 106,34 до 121,04 лв.	3 736	6,3%	3 314	5,8%	422	23,7%	799	9,0%	10	0,2%	789	26,4%
3	от 121,05 до 137,17 лв.	30 769	52,2%	30 766	53,8%	3	0,17%	193	2,2%			193	6,5%
4	от 137,18 до 161,38 лв.	20 296	34,4%	20 296	35,5%		0,0%	2 239	25,3%	1956	33,3%	283	9,5%
5	от 161,39 до 180,00 лв.	1 050	1,78%	1 049	1,83%	1	0,06%	699	7,9%	361	6,2%	338	11,3%
6	от 180,01 до 200,00 лв.	47	0,1%	46	0,1%	1	0,06%	1 228	13,9%	904	15,4%	324	10,8%
7	от 200,01 до 250,00 лв.	50	0,08%	46	0,08%	4	0,22%	1 710	19,3%	1181	20,1%	529	17,7%
8	от 250,01 до 300,00 лв.	6	0,01%	5	0,01%	1	0,06%	867	9,8%	586	10,0%	281	9,4%
9	от 300,01 до 350,00 лв.	3	0,01%	3	0,01%			452	5,1%	323	5,5%	129	4,3%
10	от 350,01 до 400,00 лв.	3	0,005%	3	0,005%			257	2,9%	200	3,4%	57	1,9%
11	от 400,01 до 500,00 лв.							233	2,6%	196	3,3%	37	1,2%
12	от 500,01 до 600,00 лв.							92	1,0%	84	1,4%	8	0,3%
13	от 600,01 до 700,00 лв.	12	0,02%	12	0,02%			38	0,4%	36	0,6%	2	0,1%
14	от 700,01 до 800,00 лв.							15	0,2%	15	0,3%		
15	от 800,01 до 910,00 лв.							15	0,2%	14	0,2%	1	0,03%
16	над 910,00 лв.												
	на 910,00 лв.							8	0,09%	7	0,12%	1	0,03%
	до 161,38 лв. вкл	57 788	98,0%	56 011	98,0%	1 777	99,6%	3 251	36,7%	1 966	33,5%	1 285	43,0%

5.2 Брой на пенсионерите, разпределени по групи
месечни размери на пенсиите им,
към 31.12.2016 г.

N	Групи месечни размери на пенсиите	Брой пенсионери - общо (I + II + III)						I. Фонд "Пенсии"						II. Фонд "Пенсии за лицата по чл. 69"					
		Общо		Лични пенсии		Наследствени пенсии		Общо		Лични пенсии		Наследствени пенсии		Общо		Лични пенсии		Наследствени пенсии	
		брой	%	брой	%	брой	%	брой	%	брой	%	брой	%	брой	%	брой	%	брой	%
	Всичко:	2 181 356	100,0%	2 069 353	100,0%	112 003	100,0%	2 015 516	100,0%	1 913 041	100,0%	102 475	100,0%	98 024	100,0%	93 271	100,0%	4 753	100,0%
1	До 106,33 лв.	6 736	0,3%	4 913	0,2%	1 823	1,6%	3 945	0,2%	3 470	0,2%	475	0,5%						
2	от 106,34 до 121,04 лв.	58 408	2,7%	5 017	0,2%	53 391	47,7%	54 585	2,7%	2 290	0,1%	52 295	51,0%	41	0,04%	1	0,000%	41	0,9%
3	от 121,05 до 137,17 лв.	134 274	6,2%	127 945	6,2%	6 329	5,7%	104 398	5,2%	98 326	5,1%	6 072	5,9%	77	0,1%	1	0,001%	76	1,6%
4	от 137,18 до 161,38 лв.	118 166	5,4%	110 121	5,3%	8 045	7,2%	110 409	5,5%	102 812	5,4%	7 597	7,4%	442	0,5%	223	0,2%	219	4,6%
5	от 161,39 до 180,00 лв.	75 914	3,5%	71 555	3,5%	4 359	3,9%	74 508	3,7%	70 448	3,7%	4 060	4,0%	191	0,2%	1	0,001%	190	4,0%
6	от 180,01 до 200,00 лв.	98 265	4,5%	94 363	4,6%	3 902	3,5%	96 452	4,8%	92 895	4,9%	3 557	3,5%	201	0,2%	6	0,01%	195	4,1%
7	от 200,01 до 250,00 лв.	409 047	18,8%	401 661	19,4%	7 386	6,6%	391 883	19,4%	385 293	20,1%	6 590	6,4%	938	1,0%	477	0,5%	461	9,7%
8	от 250,01 до 300,00 лв.	306 737	14,1%	301 361	14,6%	5 376	4,8%	301 710	15,0%	297 185	15,5%	4 525	4,4%	3 182	3,2%	2 787	3,0%	395	8,3%
9	от 300,01 до 350,00 лв.	250 327	11,5%	245 424	11,9%	4 903	4,4%	242 586	12,0%	238 579	12,5%	4 007	3,9%	6 495	6,6%	5 933	6,4%	562	11,8%
10	от 350,01 до 400,00 лв.	182 819	8,4%	178 291	8,6%	4 528	4,0%	173 980	8,6%	170 419	8,9%	3 561	3,5%	8 114	8,3%	7 373	7,9%	741	15,6%
11	от 400,01 до 500,00 лв.	225 394	10,3%	218 919	10,6%	6 475	5,8%	206 578	10,2%	201 481	10,5%	5 097	5,0%	18 061	18,4%	16 931	18,2%	1 130	23,8%
12	от 500,01 до 600,00 лв.	120 378	5,5%	117 215	5,7%	3 163	2,8%	103 131	5,1%	100 489	5,3%	2 642	2,6%	16 979	17,3%	16 530	17,7%	449	9,4%
13	от 600,01 до 700,00 лв.	68 947	3,2%	67 590	3,3%	1 357	1,2%	55 598	2,8%	54 426	2,8%	1 172	1,1%	13 220	13,5%	13 052	14,0%	168	3,5%
14	от 700,01 до 800,00 лв.	43 939	2,0%	43 400	2,1%	539	0,5%	33 752	1,7%	33 281	1,7%	471	0,5%	10 133	10,3%	10 075	10,8%	58	1,2%
15	от 800,01 до 910,00 лв.	69 787	3,2%	69 390	3,4%	397	0,4%	50 984	2,5%	50 653	2,6%	331	0,3%	18 761	19,1%	18 699	20,0%	62	1,3%
16	над 910,00 лв.	12 218	0,56%	12 188	0,59%	30	0,027%	11 017	0,55%	10 994	0,57%	23	0,022%	1 189	1,2%	1 183	1,3%	6	0,1%
	на 910,00 лв.	37 863	1,7%	37 677	1,8%	186	0,2%	26 750	1,3%	26 593	1,4%	157	0,2%	11 099	11,3%	11 071	11,9%	28	0,6%
	до 161,38 лв. вкл.	317 584	14,6%	247 996	12,0%	69 588	62,1%	273 337	13,6%	206 898	10,8%	66 439	64,8%	560	0,6%	224	0,2%	336	7,1%

Забележка: В месечния размер на пенсиите е включен основния размер на водещата пенсия, сумата за изплащане на останалите пенсии и добавките към пенсиите (вкл. и добавката по чл.84 от КСО).

(Продължение и край)

N	Групи месечни размери на пенсиите	III. Фонд "Пенсии, несвързани с трудова дейност"						IV. Фонд "Трудова злополука и професионална болест"					
		Общо		Лични пенсии		Наследствени пенсии		Общо		Лични пенсии		Наследствени пенсии	
		брой	%	брой	%	брой	%	брой	%	брой	%	брой	%
	Всичко:	58 959	100,0%	57 175	100,0%	1 784	100,0%	8 857	100,0%	5 866	100,0%	2 991	100,0%
1	До 106,33 лв.	2 791	4,7%	1 443	2,5%	1 348	75,6%	697	7,9%	10	0,2%	687	23,0%
2	от 106,34 до 121,04 лв.	3 085	5,2%	2 717	4,8%	368	20,6%	177	2,0%			177	5,9%
3	от 121,05 до 137,17 лв.	29 622	50,2%	29 618	51,8%	4	0,2%	1 507	17,0%	1 292	22,0%	215	7,2%
4	от 137,18 до 161,38 лв.	5 808	9,9%	5 794	10,1%	14	0,8%	301	3,4%	197	3,4%	104	3,5%
5	от 161,39 до 180,00 лв.	914	1,6%	909	1,6%	5	0,28%	504	5,7%	369	6,3%	135	4,5%
6	от 180,01 до 200,00 лв.	1 108	1,9%	1 093	1,9%	15	0,8%	1 428	16,1%	1 112	19,0%	316	10,6%
7	от 120,01 до 250,00 лв.	14 798	25,1%	14 779	25,8%	19	1,1%	1 271	14,4%	821	14,0%	450	15,0%
8	от 250,01 до 300,00 лв.	574	1,0%	568	1,0%	6	0,3%	1 068	12,1%	737	12,6%	331	11,1%
9	от 300,01 до 350,00 лв.	178	0,30%	175	0,31%	3	0,2%	681	7,7%	456	7,8%	225	7,5%
10	от 350,01 до 400,00 лв.	44	0,07%	43	0,08%	1	0,1%	733	8,3%	485	8,3%	248	8,3%
11	от 400,01 до 500,00 лв.	22	0,04%	22	0,04%			267	3,0%	195	3,3%	72	2,4%
12	от 500,01 до 600,00 лв.	1	0,002%	1	0,002%			119	1,3%	103	1,8%	16	0,5%
13	от 600,01 до 700,00 лв.	10	0,02%	9	0,02%	1	0,1%	52	0,6%	42	0,7%	10	0,3%
14	от 700,01 до 800,00 лв.	2	0,00%	2	0,00%			40	0,5%	36	0,6%	4	0,1%
15	от 800,01 до 910,00 лв.	2	0,003%	2	0,003%			12	0,1%	11	0,2%	1	0,03%
16	над 910,00 лв.							14	0,2%	13	0,2%	1	0,03%
	до 161,38 лв. вкл.	41 306	70,1%	39 572	69,2%	1 734	97,2%	2 381	26,9%	1 302	22,2%	1 079	36,1%

5.3 Брой на пенсионерите за осигурителен стаж и възраст,
разпределени по групи месечни размери на пенсиите им
към 31.12.2016 г.

N	Групи месечни размери на пенсиите	Общо		Лични Пенсии		Наследствени Пенсии	
		брой	%	брой	%	брой	%
	Всичко:	1 655 547	100,0%	1 620 262	100,0%	35 285	100,0%
1	До 106,33 лв.	3 414	0,2%	3 164	0,2%	250	0,7%
2	от 106,34 до 121,04 лв.	5 022	0,3%	449	0,03%	4 573	13,0%
3	от 121,05 до 137,17 лв.	43 696	2,6%	42 369	2,6%	1 327	3,8%
4	от 137,18 до 161,38 лв.	198 231	12,0%	195 899	12,1%	2 332	6,6%
5	от 161,39 до 180,00 лв.	84 904	5,1%	83 454	5,2%	1 450	4,1%
6	от 180,01 до 200,00 лв.	128 729	7,8%	127 207	7,9%	1 522	4,3%
7	от 200,01 до 250,00 лв.	263 423	15,9%	260 152	16,1%	3 271	9,3%
8	от 250,01 до 300,00 лв.	218 151	13,2%	215 076	13,3%	3 075	8,7%
9	от 300,01 до 350,00 лв.	162 641	9,8%	159 190	9,8%	3 451	9,8%
10	от 350,01 до 400,00 лв.	123 544	7,5%	119 893	7,4%	3 651	10,3%
11	от 400,01 до 500,00 лв.	161 979	9,8%	156 364	9,7%	5 615	15,9%
12	от 500,01 до 600,00 лв.	93 424	5,6%	90 647	5,6%	2 777	7,9%
13	от 600,01 до 700,00 лв.	56 843	3,4%	55 666	3,4%	1 177	3,3%
14	от 700,01 до 800,00 лв.	37 776	2,3%	37 327	2,3%	449	1,3%
15	от 800,01 до 910,00 лв.	73 596	4,4%	73 235	4,5%	361	1,0%
16	над 910,00 лв.	174	0,01%	170	0,01%	4	0,01%
	до 161,38 лв. вкл.	250 363	15,1%	241 881	14,9%	8 482	24,0%

Забележка: В месечния размер на пенсиите е включен основния размер на водещата пенсия, сумата за изплащане на останалите пенсии и добавките за старост.

ПРОЦЕНТ НА ПЕНСИОНЕРИТЕ ЗА ОСИГУРИТЕЛЕН СТАЖ И ВЪЗРАСТ ПО ГРУПИ
МЕСЕЧНИ РАЗМЕРИ

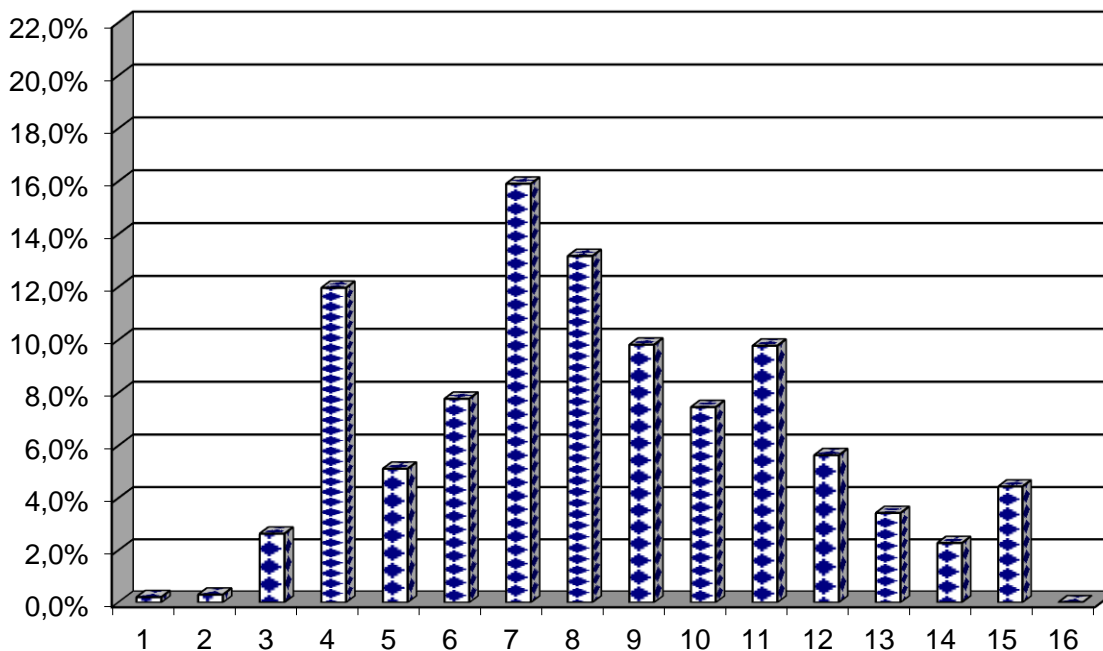

5.4. Брой на пенсионерите по групи месечни размери на изплащаните им пенсии за периода 2012 - 2016 г. към 31.12. на съответната година

2012 г.			2013 г.			2014 г.			2015 г.			2016 г.		
ГРУПИ МЕСЕЧНИ РАЗМЕРИ НА ПЕНСИИТЕ	Б Р О Й	%	ГРУПИ МЕСЕЧНИ РАЗМЕРИ НА ПЕНСИИТЕ	Б Р О Й	%	ГРУПИ МЕСЕЧНИ РАЗМЕРИ НА ПЕНСИИТЕ	Б Р О Й	%	ГРУПИ МЕСЕЧНИ РАЗМЕРИ НА ПЕНСИИТЕ	Б Р О Й	%	ГРУПИ МЕСЕЧНИ РАЗМЕРИ НА ПЕНСИИТЕ	Б Р О Й	%
ВСИЧКО:	2 208 446	100,0%	ВСИЧКО:	2 186 570	100,0%	ВСИЧКО:	2 179 989	100,0%	ВСИЧКО:	2 178 123	100,0%	ВСИЧКО:	2 181 356	100,0%
До 90,77 лв.	5 509	0,2%	До 99,00 лв.	5 817	0,3%	До 101,70 лв.	6 062	0,3%	До 103,64 лв.	6 386	0,3%	До 106,33 лв.	6 736	0,3%
от 90,78 до 108,75 лв.	66 005	3,0%	от 99,01 до 112,50 лв.	61 890	2,8%	от 101,71 до 115,88 лв.	59 415	2,7%	от 103,65 до 118,08 лв.	57 554	2,6%	от 106,34 до 121,04 лв.	58 408	2,7%
от 108,76 до 123,25 лв.	130 267	5,9%	от 112,51 до 127,50 лв.	122 593	5,6%	от 115,89 до 131,33 лв.	125 711	5,8%	от 118,09 до 133,82 лв.	129 780	6,0%	от 121,05 до 137,17 лв.	134 274	6,2%
от 123,26 до 145,00 лв.	163 492	7,4%	от 127,51 до 150,00 лв.	137 431	6,3%	от 131,34 до 154,50 лв.	131 635	6,0%	от 133,83 до 157,44 лв.	124 278	5,7%	от 137,18 до 161,38 лв.	118 166	5,4%
от 145,01 до 150,00 лв.	21 976	1,0%	от 150,01 до 160,00 лв.	40 466	1,9%	от 154,51 до 160,00 лв.	17 971	0,8%	от 157,45 до 180,00 лв.	85 995	3,9%	от 161,39 до 180,00 лв.	75 914	3,5%
от 150,01 до 160,00 лв.	46 356	2,1%	от 160,01 до 170,00 лв.	38 967	1,8%	от 160,01 до 170,00 лв.	39 685	1,8%	от 180,01 до 200,00 лв.	169 948	7,8%	от 180,01 до 200,00 лв.	98 265	4,5%
от 160,01 до 170,00 лв.	52 044	2,4%	от 170,01 до 180,00 лв.	45 363	2,1%	от 170,01 до 180,00 лв.	43 496	2,0%	от 200,01 до 250,00 лв.	374 699	17,2%	от 120,01 до 250,00 лв.	409 047	18,8%
от 170,01 до 180,00 лв.	132 213	6,0%	от 180,01 до 200,00 лв.	208 154	9,5%	от 180,01 до 200,00 лв.	174 338	8,0%	от 250,01 до 300,00 лв.	309 464	14,2%	от 250,01 до 300,00 лв.	306 737	14,1%
от 180,01 до 200,00 лв.	210 028	9,5%	от 200,01 до 250,00 лв.	400 036	18,3%	от 200,01 до 250,00 лв.	399 161	18,3%	от 300,01 до 350,00 лв.	250 220	11,5%	от 300,01 до 350,00 лв.	250 327	11,5%
от 200,01 до 250,00 лв.	402 301	18,2%	от 250,01 до 300,00 лв.	316 789	14,5%	от 250,01 до 300,00 лв.	318 322	14,6%	от 350,01 до 400,00 лв.	176 945	8,1%	от 350,01 до 400,00 лв.	182 819	8,4%
от 250,01 до 300,00 лв.	310 490	14,1%	от 300,01 до 400,00 лв.	395 030	18,1%	от 300,01 до 400,00 лв.	407 383	18,7%	от 400,01 до 500,00 лв.	215 521	9,9%	от 400,01 до 500,00 лв.	225 394	10,3%
от 300,01 до 400,00 лв.	347 159	15,7%	от 400,01 до 500,00 лв.	188 913	8,6%	от 400,01 до 500,00 лв.	204 706	9,4%	от 500,01 до 600,00 лв.	109 566	5,0%	от 500,01 до 600,00 лв.	120 378	5,5%
от 400,01 до 500,00 лв.	149 354	6,8%	от 500,01 до 600,00 лв.	91 150	4,2%	от 500,01 до 600,00 лв.	101 021	4,6%	от 600,01 до 700,00 лв.	61 245	2,8%	от 600,01 до 700,00 лв.	68 947	3,2%
от 500,01 до 600,00 лв.	71 993	3,3%	от 600,01 до 700,00 лв.	51 424	2,4%	от 600,01 до 700,00 лв.	56 303	2,6%	от 700,01 до 800,00 лв.	38 691	1,8%	от 700,01 до 800,00 лв.	43 939	2,0%
от 600,01 до 700,00 лв.	81 871	3,7%	от 700,01 до 770,00 лв.	65 456	3,0%	от 700,01 до 840,00 лв.	81 194	3,7%	от 800,01 до 910,00 лв.	57 071	2,6%	от 800,01 до 910,00 лв.	69 787	3,2%
над 700,00 лв.	17 388	0,8%	над 770,00 лв.	17 091	0,8%	над 840,00 лв.	13 586	0,6%	над 910,00 лв.	10 760	0,5%	над 910,00 лв.	12 218	0,6%
			на 770,00 лв.	41 537	1,9%	на 840,00 лв.	35 043	1,6%	на 910,00 лв.	29 806	1,4%	на 910,00 лв.	37 863	1,7%
до 145,00 лв.	365 273	16,5%	до 150,00 лв. вкл.	327731	15,0%	до 154,50 лв. вкл.	322 823	14,8%	до 157,44 лв. вкл.	317 998	14,6%	до 161,38 лв. вкл.	317 584	14,6%

5.5. Брой на пенсионерите по групи месечни
размери на пенсиите без добавките и възрастови групи към 31.12.2016 г.
(О Б Щ О - лични и наследствени)

ГРУПИ МЕСЕЧНИ РАЗМЕРИ НА ПЕНСИИТЕ	ВЪЗРАСТОВИ ГРУПИ					
	ОБЩО	до 59 г.	от 60-69 г.	от 70-74 г.	от 75-79 г.	80 и по- вече год.
В С И Ч К О	2 181 356	350 011	798 905	391 478	284 722	356 240
До 106,33 лв.	7 013	3 077	1 572	1 064	578	722
от 106,34 до 121,04 лв.	59 280	30 214	22 152	3 172	1 779	1 963
от 121,05 до 137,17 лв.	160 445	82 024	46 873	13 784	4 849	12 915
от 137,18 до 161,38 лв.	243 716	31 193	54 954	49 476	41 924	66 169
от 157,45 до 180,00 лв.	111 827	18 964	38 776	20 580	14 125	19 382
от 180,01 до 200,00 лв.	149 518	12 129	44 869	30 583	25 718	36 219
от 200,01 до 250,00 лв.	416 422	65 180	156 026	77 524	54 895	62 797
от 250,01 до 300,00 лв.	258 841	17 698	100 838	54 124	39 505	46 676
от 300,01 до 350,00 лв.	185 206	13 063	75 899	36 208	27 342	32 694
от 350,01 до 400,00 лв.	137 657	10 476	57 847	26 068	19 848	23 418
от 400,01 до 500,00 лв.	176 642	17 224	76 906	32 068	24 129	26 315
от 500,01 до 600,00 лв.	99 717	15 055	43 022	17 498	12 654	11 488
от 600,01 до 700,00 лв.	60 018	11 463	25 566	10 254	6 716	6 019
от 700,01 до 800,00 лв.	39 394	7 921	17 580	6 398	3 879	3 616
от 800,01 до 910,00 лв.	75 612	14 330	36 000	12 667	6 777	5 838
над 910,00 лв.	48		25	10	4	9

5.5. Брой на пенсионерите по групи месечни
размери на пенсиите без добавките и възрастови групи към 31.12.2016 г.
(Л И Ч Н И)

(Продължение)

ГРУПИ МЕСЕЧНИ РАЗМЕРИ НА ПЕНСИИТЕ	ВЪЗРАСТОВИ ГРУПИ					
	ОБЩО	до	от	от	от	80 и по-
		59 г.	60-69 г.	70-74 г.	75-79 г.	вече год.
В С И Ч К О	2 069 353	301 457	757 946	384 771	279 394	345 785
До 106,33 лв.	5 190	1 576	1 465	1 019	502	628
от 106,34 до 121,04 лв.	5 651	1 437	851	1 509	892	962
от 121,05 до 137,17 лв.	154 204	79 238	43 850	13 605	4 762	12 749
от 137,18 до 161,38 лв.	235 181	26 946	51 469	49 183	41 761	65 822
от 157,45 до 180,00 лв.	107 393	16 931	36 800	20 405	14 049	19 208
от 180,01 до 200,00 лв.	145 533	10 288	43 166	30 403	25 636	36 040
от 200,01 до 250,00 лв.	409 258	62 139	153 055	77 090	54 707	62 267
от 250,01 до 300,00 лв.	253 383	16 008	99 076	53 642	39 104	45 553
от 300,01 до 350,00 лв.	180 361	12 049	74 649	35 587	26 768	31 308
от 350,01 до 400,00 лв.	133 219	9 863	56 861	25 419	19 183	21 893
от 400,01 до 500,00 лв.	170 299	16 543	75 570	31 089	23 055	24 042
от 500,01 до 600,00 лв.	96 745	14 835	42 399	16 940	12 084	10 487
от 600,01 до 700,00 лв.	58 773	11 398	25 311	10 010	6 446	5 608
от 700,01 до 800,00 лв.	38 909	7 896	17 497	6 283	3 757	3 476
от 800,01 до 910,00 лв.	75 206	14 310	35 902	12 577	6 684	5 733
над 910,00 лв.	48		25	10	4	9

5.5. Брой на пенсионерите по групи месечни
размери на пенсиите без добавките и възрастови групи към 31.12.2016 г.
(Н А С Л Е Д С Т В Е Н И)

(Продължение и край)

ГРУПИ МЕСЕЧНИ РАЗМЕРИ НА ПЕНСИИТЕ	ВЪЗРАСТОВИ ГРУПИ					
	ОБЩО	до 59 г.	от 60-69 г.	от 70-74 г.	от 75-79 г.	80 и по- вече год.
В С И Ч К О	112 003	48 554	40 959	6 707	5 328	10 455
До 106,33 лв.	1 823	1 501	107	45	76	94
от 106,34 до 121,04 лв.	53 629	28 777	21 301	1 663	887	1 001
от 121,05 до 137,17 лв.	6 241	2 786	3 023	179	87	166
от 137,18 до 161,38 лв.	8 535	4 247	3 485	293	163	347
от 157,45 до 180,00 лв.	4 434	2 033	1 976	175	76	174
от 180,01 до 200,00 лв.	3 985	1 841	1 703	180	82	179
от 200,01 до 250,00 лв.	7 164	3 041	2 971	434	188	530
от 250,01 до 300,00 лв.	5 458	1 690	1 762	482	401	1 123
от 300,01 до 350,00 лв.	4 845	1 014	1 250	621	574	1 386
от 350,01 до 400,00 лв.	4 438	613	986	649	665	1 525
от 400,01 до 500,00 лв.	6 343	681	1 336	979	1 074	2 273
от 500,01 до 600,00 лв.	2 972	220	623	558	570	1 001
от 600,01 до 700,00 лв.	1 245	65	255	244	270	411
от 700,01 до 800,00 лв.	485	25	83	115	122	140
от 800,01 до 910,00 лв.	406	20	98	90	93	105
над 910,00 лв.						

5.6. Брой на пенсионерите по групи месечни
размери на пенсиите без добавките и възрастови групи и пол към 31.12.2016 г.
(ОБЩО)

ГРУПИ МЕСЕЧНИ РАЗМЕРИ НА ПЕНСИИТЕ	ВЪЗРАСТОВИ ГРУПИ											
	ОБЩО		до 59 г		от 60-69 г.		от 70-74 г.		от 75-79 г.		80 и повече год.	
	МЪЖЕ	ЖЕНИ	МЪЖЕ	ЖЕНИ	МЪЖЕ	ЖЕНИ	МЪЖЕ	ЖЕНИ	МЪЖЕ	ЖЕНИ	МЪЖЕ	ЖЕНИ
В С И Ч К О	915 966	1 265 390	189 090	160 921	328 950	469 955	162 283	229 195	110 130	174 592	125 513	230 727
До 106,33 лв.	3 140	3 873	1 575	1 502	580	992	507	557	269	309	209	513
от 106,34 до 121,04 лв.	17 768	41 512	10 878	19 336	4 765	17 387	1 124	2 048	599	1 180	402	1 561
от 121,05 до 137,17 лв.	61 390	99 055	37 981	44 043	14 869	32 004	5 374	8 410	1 787	3 062	1 379	11 536
от 137,18 до 161,38 лв.	36 627	207 089	16 283	14 910	9 327	45 627	4 136	45 340	2 838	39 086	4 043	62 126
от 157,45 до 180,00 лв.	24 317	87 510	7 958	11 006	8 343	30 433	3 806	16 774	1 942	12 183	2 268	17 114
от 180,01 до 200,00 лв.	27 223	122 295	5 397	6 732	9 678	35 191	5 355	25 228	3 045	22 673	3 748	32 471
от 200,01 до 250,00 лв.	126 773	289 649	29 808	35 372	50 123	105 903	22 041	55 483	11 866	43 029	12 935	49 862
от 250,01 до 300,00 лв.	106 464	152 377	9 167	8 531	41 488	59 350	22 756	31 368	14 537	24 968	18 516	28 160
от 300,01 до 350,00 лв.	96 659	88 547	7 461	5 602	34 471	41 428	19 708	16 500	15 129	12 213	19 890	12 804
от 350,01 до 400,00 лв.	82 162	55 495	6 771	3 705	28 335	29 512	16 485	9 583	13 474	6 374	17 097	6 321
от 400,01 до 500,00 лв.	118 361	58 281	13 049	4 175	42 794	34 112	22 742	9 326	18 797	5 332	20 979	5 336
от 500,01 до 600,00 лв.	73 017	26 700	12 810	2 245	26 443	16 579	13 465	4 033	10 528	2 126	9 771	1 717
от 600,01 до 700,00 лв.	46 422	13 596	10 003	1 460	16 944	8 622	8 336	1 918	5 784	932	5 355	664
от 700,01 до 800,00 лв.	31 607	7 787	6 959	962	12 531	5 049	5 402	996	3 388	491	3 327	289
от 800,01 до 910,00 лв.	63 995	11 617	12 990	1 340	28 237	7 763	11 038	1 629	6 145	632	5 585	253
над 910,00 лв.	41	7			22	3	8	2	2	2	9	

5.6. Брой на пенсионерите по групи месечни
размери на пенсиите без добавките и възрастови групи и пол към 31.12.2016 г.
(Л И Ч Н И)

(Продължение)

ГРУПИ МЕСЕЧНИ РАЗМЕРИ НА ПЕНСИИТЕ	ВЪЗРАСТОВИ ГРУПИ											
	ОБЩО		до 59 г		от 60-69 г.		от 70-74 г.		от 75-79 г.		80 и повече год.	
	МЪЖЕ	ЖЕНИ	МЪЖЕ	ЖЕНИ	МЪЖЕ	ЖЕНИ	МЪЖЕ	ЖЕНИ	МЪЖЕ	ЖЕНИ	МЪЖЕ	ЖЕНИ
В С И Ч К О	893 732	1 175 621	173 073	128 384	323 266	434 680	161 947	222 824	110 011	169 383	125 435	220 350
До 106,33 лв.	2 322	2 868	790	786	564	901	503	516	261	241	204	424
от 106,34 до 121,04 лв.	2 765	2 886	621	816	390	461	881	628	516	376	357	605
от 121,05 до 137,17 лв.	60 475	93 729	37 375	41 863	14 575	29 275	5 364	8 241	1 786	2 976	1 375	11 374
от 137,18 до 161,38 лв.	35 026	200 155	14 991	11 955	9 055	42 414	4 114	45 069	2 829	38 932	4 037	61 785
от 157,45 до 180,00 лв.	23 627	83 766	7 430	9 501	8 190	28 610	3 799	16 606	1 941	12 108	2 267	16 941
от 180,01 до 200,00 лв.	26 611	118 922	4 921	5 367	9 555	33 611	5 347	25 056	3 042	22 594	3 746	32 294
от 200,01 до 250,00 лв.	125 698	283 560	28 953	33 186	49 921	103 134	22 028	55 062	11 861	42 846	12 935	49 332
от 250,01 до 300,00 лв.	105 831	147 552	8 649	7 359	41 387	57 689	22 745	30 897	14 535	24 569	18 515	27 038
от 300,01 до 350,00 лв.	96 305	84 056	7 173	4 876	34 410	40 239	19 704	15 883	15 129	11 639	19 889	11 419
от 350,01 до 400,00 лв.	81 952	51 267	6 601	3 262	28 301	28 560	16 481	8 938	13 473	5 710	17 096	4 797
от 400,01 до 500,00 лв.	118 149	52 150	12 886	3 657	42 756	32 814	22 736	8 353	18 796	4 259	20 975	3 067
от 500,01 до 600,00 лв.	72 949	23 796	12 759	2 076	26 434	15 965	13 462	3 478	10 525	1 559	9 769	718
от 600,01 до 700,00 лв.	46 403	12 370	9 989	1 409	16 941	8 370	8 336	1 674	5 783	663	5 354	254
от 700,01 до 800,00 лв.	31 598	7 311	6 952	944	12 531	4 966	5 402	881	3 388	369	3 325	151
от 800,01 до 910,00 лв.	63 980	11 226	12 983	1 327	28 234	7 668	11 037	1 540	6 144	540	5 582	151
над 910,00 лв.	41	7			22	3	8	2	2	2	9	

5.6. Брой на пенсионерите по групи месечни размери на пенсиите
без добавките и възрастови групи, и пол към 31.12.2016 г.
(НАСЛЕДСТВЕНИ)

(Продължение и край)

ГРУПИ МЕСЕЧНИ РАЗМЕРИ НА ПЕНСИИТЕ	ВЪЗРАСТОВИ ГРУПИ											
	ОБЩО		до 59 г		от 60-69 г.		от 70-74 г.		от 75-79 г.		80 и повече год.	
	МЪЖЕ	ЖЕНИ	МЪЖЕ	ЖЕНИ	МЪЖЕ	ЖЕНИ	МЪЖЕ	ЖЕНИ	МЪЖЕ	ЖЕНИ	МЪЖЕ	ЖЕНИ
В С И Ч К О	22 234	89 769	16 017	32 537	5 684	35 275	336	6 371	119	5 209	78	10 377
До 106,33 лв.	818	1 005	785	716	16	91	4	41	8	68	5	89
от 106,34 до 121,04 лв.	15 003	38 626	10 257	18 520	4 375	16 926	243	1 420	83	804	45	956
от 121,05 до 137,17 лв.	915	5 326	606	2 180	294	2 729	10	169	1	86	4	162
от 137,18 до 161,38 лв.	1 601	6 934	1 292	2 955	272	3 213	22	271	9	154	6	341
от 157,45 до 180,00 лв.	690	3 744	528	1 505	153	1 823	7	168	1	75	1	173
от 180,01 до 200,00 лв.	612	3 373	476	1 365	123	1 580	8	172	3	79	2	177
от 200,01 до 250,00 лв.	1 075	6 089	855	2 186	202	2 769	13	421	5	183		530
от 250,01 до 300,00 лв.	633	4 825	518	1 172	101	1 661	11	471	2	399	1	1 122
от 300,01 до 350,00 лв.	354	4 491	288	726	61	1 189	4	617		574	1	1 385
от 350,01 до 400,00 лв.	210	4 228	170	443	34	952	4	645	1	664	1	1 524
от 400,01 до 500,00 лв.	212	6 131	163	518	38	1 298	6	973	1	1 073	4	2 269
от 500,01 до 600,00 лв.	68	2 904	51	169	9	614	3	555	3	567	2	999
от 600,01 до 700,00 лв.	19	1 226	14	51	3	252		244	1	269	1	410
от 700,01 до 800,00 лв.	9	476	7	18	0	83		115		122	2	138
от 800,01 до 910,00 лв.	15	391	7	13	3	95	1	89	1	92	3	102
над 910,00 лв.												

5.7. Брой на пенсиите с минимални размери към 31.12.2016 г.
разпределени по вид на водещата пенсия
и процент намалена работоспособност

ВИД НА ПЕНСИИТЕ	ЛИЧНИ ПЕНСИИ		НАСЛЕДСТВЕНИ ПЕНСИИ		общ брой пенсионери с минимални размери	общ брой пенсионери	% на пенсионерите с минимални размери от общия брой
	минимален размер	брой	минимален размер	брой			
ПЕНСИИ - общо (I + II + III + IV)		392 746		53 599	446 345	2 181 356	20,5%
I. ФОНД "ПЕНСИИ":		335 016		52 474	387 490	2 015 516	19,2%
1.ИНВАЛИДНОСТ ПОРАДИ ОБЩО ЗАБОЛЯВАНЕ		103 425		47 834	151 259	455 124	33,2%
- Без група инвалидност	118,14	1 856	121,04	47 497	49 353		
- над 90%	185,59	5 472	121,04	47	5 519		
- от 71 до 90%	169,45	16 704	121,04	60	16 764		
- от 50 до 70.99%	137,17	79 393	121,04	230	79 623		
2.ОСИГУРИТЕЛЕН СТАЖ И ВЪЗРАСТ		228 730		4 573	233 303	1 552 321	15,0%
-по чл.68, ал.1 от КСО	161,38	185 603	121,04	3 644	189 247		
-по чл.68, ал. 3 от КСО	137,17	43 127	121,04	929	44 056		
3.ОСИГУРИТЕЛЕН СТАЖ И ВЪЗРАСТ - ЗПЗСК	161,38	999	121,04	29	1 028	1 256	81,8%
4.ИНВАЛИДНОСТ ПОРАДИ ОБЩО ЗАБОЛЯВАНЕ - ЗПЗСК		285		32	317	638	49,7%
- Без група инвалидност			121,04	27	27		
- над 90%	185,59	37	121,04	2	39		
- от 71 до 90%	169,45	75	121,04	1	76		
- от 50 до 70.99%	137,17	173	121,04	2	175		
5.ИНВАЛИДНОСТ ПОРАДИ ОБЩО ЗАБОЛЯВАНЕ-СВОК		168			168	814	20,6%
- Без група инвалидност							
- над 90%	185,59	18			18		
- от 71 до 90%	169,45	54			54		
- от 50 до 70.99%	137,17	96			96		
6.ОСИГУРИТЕЛЕН СТАЖ И ВЪЗРАСТ - СВОК		1 355		1	1 356	5 278	25,7%
-по чл.68, ал.1 от КСО	161,38	1 275			1 275		
-по чл.68, ал. 3 от КСО	137,17	80	121,04	1	81		
7.ЧАСТНИ ЗАНАЯТЧИИ, ТЪРГОВЦИ И ДР. - СВОК		54		5	59	85	69,4%
-по чл.68, ал.1 от КСО	161,38	31	121,04	4	35		
-по чл.68, ал. 3 от КСО	137,17	17	121,04	1	18		
- над 90%	185,59	2			2		
- от 71 до 90%	169,45	1			1		
- от 50 до 70.99%	137,17	3			3		
II. ФОНД "ПЕНСИИ ЗА ЛИЦАТА ПО ЧЛ. 69":		226		41	267	98 024	0,3%
1.ИНВАЛИДНОСТ, ПОРАДИ ОБЩО ЗАБОЛЯВАНЕ		1		2	3	76	3,9%
- Без група инвалидност			121,04	2	2		
- над 90%							
- от 71 до 90%							
- от 50 до 70.99%	137,17	1			1		
2.ОСИГУРИТЕЛЕН СТАЖ И ВЪЗРАСТ - чл.69 от КСО	161,38	225	121,04	39	264	97 948	0,3%

5.7. Брой на пенсиите с минимални размери към 31.12.2016 г.
разпределени по вид на водещата пенсия
и процент намалена работоспособност

(Продължение)

ВИД НА ПЕНСИИТЕ	ЛИЧНИ ПЕНСИИ		НАСЛЕДСТВЕНИ ПЕНСИИ		общ брой пенсионери с минимални размери	общ брой пенсионери	% на пенсионерите с минимални размери от общия брой
	минимален размер	брой	минимален размер	брой			
III. ФОНД "ПЕНСИИ, НЕСВЪРЗАНИ С ТРУДОВА ДЕЙНОСТ":		55 991		384	56 375	58 959	95,6%
1.СТАРОСТ (ПОБОРНИЧЕСКИ) - ЗП			121,04	1	1	1	100,0%
2.ВОЕННА ИНВАЛИДНОСТ		1 139		378	1 517	2 652	57,2%
- <i>Редници и сержанти:</i>		1 139		378	1 517		
- Без група инвалидност	118,14	5	121,04	367	372		
- над 90%	177,21	35	121,04	2	37		
- от 71 до 90%	165,40	146	121,04	2	148		
- от 50 до 70.99%	135,86	953	121,04	7	960		
- <i>Офицери:</i>							
- Без група инвалидност							
- над 90%							
- от 71 до 90%							
- от 50 до 70.99%							
3.НАРОДНИ - ОТМ.ЧЛ.28 - ЗП						4	
4.НАРОДНИ - ЧЛ.30а - ЗП	118,14	2	121,04	2	4	5	80,0%
5.ОСОБЕНИ ЗАСЛУГИ						13	
6.ГРАЖДАНСКА ИНВАЛИДНОСТ		92			92	155	59,4%
- Без група инвалидност					0		
- над 90%	177,21	2			2		
- от 71 до 90%	165,40	7			7		
- от 50 до 70.99%	135,86	83			83		
7.СТАРОСТ НА ЧАСТНИ ЗЕМЕДЕЛСКИ СТОПАНИ - ЗОО		116		3	119	136	87,5%
-по чл.68, ал.1 от КСО	161,38	116	121,04	3	119		
-по чл.68, ал. 3 от КСО							
8.С ОТДЕЛЕН УКАЗ					0	1	0,0%
9.СОЦИАЛНИ ПЕНСИИ ЗА ИНВАЛИДНОСТ		49 791			49 791	49 793	100,00%
- Без група инвалидност	118,14	91			91		
- над 90%	141,77	20 093			20 093		
- от 71 до 90%	129,95	29 607			29 607		
10. ПЕРСОНАЛНИ ПЕНСИИ	106,33	1 634			1 634	2 982	54,8%
11.СОЦИАЛНИ ПЕНСИИ ЗА СТАРОСТ	118,14	3 217			3 217	3 217	100,0%

5.7. Брой на пенсиите с минимални размери към 31.12.2016 г.
разпределени по вид на водещата пенсия
и процент намалена работоспособност

(Продължение и край)

ВИД НА ПЕНСИИТЕ	ЛИЧНИ ПЕНСИИ		НАСЛЕДСТВЕНИ ПЕНСИИ		общ брой пенсионери с минимални размери	общ брой пенсионери	% на пенсионерите с минимални размери от общия брой
	минимален размер	брой	минимален размер	брой			
<u>IV. ФОНД "ТРУДОВА ЗЛОПОЛУКА И ПРОФЕСИОНАЛНА БОЛЕСТ":</u>		1 513		700	2 213	8 857	25,0%
<u>A. ПЕНСИИ ЗА ТРУДОВА ДЕЙНОСТ:</u>		1 511		700	2 211	8 844	25,0%
1.ИНВАЛИДНОСТ ПОРАДИ ТРУДОВА ЗЛОПОЛУКА И ПРОФЕСИОНАЛНА БОЛЕСТ		1 474		689	2 163	8 712	24,8%
- Без група инвалидност	118,14	10	121,04	667	677		
- над 90%	201,73	32	121,04	3	35		
- от 71 до 90%	185,59	51	121,04	3	54		
- от 50 до 70.99%	161,38	1 381	121,04	16	1 397		
2.ИНВАЛИДНОСТ ПОРАДИ ТРУДОВА ЗЛОПОЛУКА И ПРОФЕСИОНАЛНА БОЛЕСТ - ЗПЗСК		29		9	38	101	37,6%
- Без група инвалидност			121,04	7	7		
- над 90%	201,73	1			1		
- от 71 до 90%	185,59	3	121,04	2	5		
- от 50 до 70.99%	161,38	25			25		
3.ИНВАЛИДНОСТ ПОРАДИ ТРУДОВА ЗЛОПОЛУКА И ПРОФЕСИОНАЛНА БОЛЕСТ - СВОК		8		2	10	31	32,3%
- Без група инвалидност			121,04	2	2		
- над 90%							
- от 71 до 90%							
- от 50 до 70.99%	161,38	8			8		
<u>B. ПЕНСИИ ЗА ЛИЦАТА ПО ЧЛ.69 ОТ КСО:</u>		2			2	13	15,4%
1.ИНВАЛИДНОСТ ПОРАДИ ТРУДОВА ЗЛОПОЛУКА И ПРОФЕСИОНАЛНА БОЛЕСТ		2			2	13	15,4%
- Без група инвалидност							
- над 90%							
- от 71 до 90%	185,59	1			1		
- от 50 до 70.99%	161,38	1			1		

5.8. Разпределение на пенсионерите с месечен размер на първата пенсия, приравнен на минималния и сума на разликата между получавания и действителния месечен размер към 31.12.2016 г.

Месечни суми за доплащане до минималните размери на пенсиите	ОБЩО		ОБЩО-ДОО		ФОНД "ПЕНСИИ"		ФОНД "ПЕНСИИ НА ЛИЦАТА ПО чл. 69 от КСО"		ФОНД "ПЕНСИИ, НЕСВЪРЗАНИ С ТРУДОВА ДЕЙНОСТ"		ФОНД "ТРУДОВА ЗЛОПОЛУКА И ПРОФЕСИОНАЛНА БОЛЕСТ"		УПФ	
	Брой	Сума (лв.)	Брой	Сума (лв.)	Брой	Сума (лв.)	Брой	Сума (лв.)	Брой	Сума (лв.)	Брой	Сума (лв.)	Брой	Сума (лв.)
до 1 лв.	6 165	3 029,29	6 165	3 029,29	6 127	3 009,33	3	1,25	2	1,77	33	16,94		
над 1 до 2 лв.	6 335	9 484,22	6 335	9 484,22	6 272	9 390,17	7	9,36	2	2,77	54	81,92		
над 2 до 3 лв.	6 044	15 133,31	6 044	15 133,31	6 002	15 029,45	2	4,75	2	5,67	38	93,44		
над 3 до 4 лв.	6 251	21 906,42	6 251	21 906,42	6 194	21 707,01	2	7,67	1	3,84	54	187,90		
над 4 до 6 лв.	12 537	62 769,32	12 537	62 769,32	12 447	62 323,48	3	14,07	2	10,54	85	421,23		
над 6 до 8 лв.	12 065	84 592,18	12 064	84 585,19	11 976	83 975,51	10	68,83			78	540,85	1	6,99
над 8 до 10 лв.	12 611	113 858,99	12 611	113 858,99	12 519	113 034,80	3	26,29	2	18,17	87	779,73		
над 10 до 15 лв.	29 981	374 824,76	29 981	374 824,76	29 768	372 159,09	3	36,44	9	116,60	201	2 512,63		
над 15 до 20 лв.	29 415	514 563,06	29 413	514 530,63	29 170	510 298,68	6	105,60	9	152,25	228	3 974,10	2	32,43
над 20 до 25 лв.	28 359	638 115,90	28 359	638 115,90	28 116	632 664,00	6	137,84	9	198,78	228	5 115,28		
над 25 до 30 лв.	27 094	744 375,34	27 094	744 375,34	26 860	737 954,61	3	82,94	9	247,89	222	6 089,90		
над 30 лв.	275 431	14 089 005,62	275 431	14 089 005,62	273 071	13 975 983,32	4	177,54	507	23 317,62	1 849	89 527,14		
ВСИЧКО	452 288	16 671 658,41	452 285	16 671 618,99	448 522	16 537 529,45	52	672,58	554	24 075,90	3 157	109 341,06	3	39,42

5.9. Разпределение на пенсионерите с месечен размер на първата пенсия, ограничен на максималния и сума на разликата между получавания и действителния месечен размер към 31.12.2016 г.

Месечни суми за ограничени пенсии с размери над максималния размер на пенсиите	ОБЩО-ДОО		ФОНД "ПЕНСИИ"		ФОНД "ПЕНСИИ НА ЛИЦАТА ПО чл. 69 от КСО"		ФОНД "ПЕНСИИ, НЕСВЪРЗАНИ С ТРУДОВА ДЕЙНОСТ"		ФОНД "ТРУДОВА ЗЛОПОЛУКА И ПРОФЕСИОНАЛНА БОЛЕСТ"		УПФ	
	Брой	Сума (лв.)	Брой	Сума (лв.)	Брой	Сума (лв.)	Брой	Сума (лв.)	Брой	Сума (лв.)	Брой	Сума (лв.)
до 50 лв. над максималната	9 842	239 863,83	7 254	176 838,26	2 583	62 945,76			5	79,81		
до 100 лв. над максималната	7 839	579 418,66	5 766	427 546,74	2 072	151 780,58			1	91,34		
до 150 лв. над максималната	6 186	767 140,77	4 607	571 365,30	1 578	195 642,91			1	132,56		
до 200 лв. над максималната	4 819	836 792,81	3 590	623 156,02	1 229	213 636,79						
до 250 лв. над максималната	3 757	842 894,68	2 842	637 432,61	915	205 462,07						
до 300 лв. над максималната	2 837	776 466,54	2 111	577 813,82	725	198 378,07			1	274,65		
до 350 лв. над максималната	2 285	739 186,67	1 659	536 190,74	626	202 995,93						
до 400 лв. над максималната	1 754	655 406,14	1 320	493 268,50	434	162 137,64						
до 450 лв. над максималната	1 384	587 852,06	985	417 957,52	399	169 894,54						
до 500 лв. над максималната	1 044	494 176,30	762	360 483,56	282	133 692,74						
до 550 лв. над максималната	799	418 033,67	590	308 609,07	209	109 424,60						
до 600 лв. над максималната	616	353 878,57	461	264 905,08	155	88 973,49						
до 650 лв. над максималната	456	285 119,57	359	224 486,24	97	60 633,33						
до 700 лв. над максималната	295	198 658,05	235	158 291,14	60	40 366,91						
до 750 лв. над максималната	274	198 702,48	218	158 059,81	56	40 642,67						
до 800 лв. над максималната	216	167 442,42	168	130 442,32	48	37 000,10						
до 850 лв. над максималната	152	125 111,03	119	97 879,38	33	27 231,65						
над 850 лв. над максималната	959	1 294 880,68	694	945 664,81	265	349 215,87						
ВСИЧКО	45 514	9 561 024,93	33 740	7 110 390,92	11 766	2 450 055,65			8	578,36		

6. РАЗХОДИ ЗА ПЕНСИИ

6.1 Разходи за пенсии
към 31.12.2016 г.

	Разход лева	31.XII.2016 г. в % към 31.XII.2015 г.
Разход за пенсии и пенсионни права (вкл. издръжка)	8 736 973 462	103,5%
ПЕНСИИ (1+ 2):	8 706 419 140	103,5%
1. Пенсии за сметка на ДОО	8 402 629 034	103,9%
в т.ч.: Пенсии за трудова дейност	7 586 773 445	103,1%
Пенсии за лицата по чл. 69	714 881 491	113,1%
Еднократна допълнителна сума към пенсиите за м.XII.2013 г.	21 950	
Великденска еднократна сума към пенсиите за м.IV 2014 г.	25 040	
Еднократна допълнителна сума към пенсиите за м.XII.2014 г.	66 645	
Великденска еднократна сума към пенсиите за м.IV 2015 г.	137 188	
Еднократна допълнителна сума към пенсиите за м.XII.2015 г.	1 832 649	
Великденска еднократна сума към пенсиите за м.IV 2016 г.	51 142 284	
Еднократна допълнителна сума към пенсиите за м.XII.2016 г.	47 748 342	
2. Пенсии за сметка на държавния бюджет	303 790 106	95,3%
в т.ч.: Социални пенсии, пенсии за особени заслуги и др.	290 784 456	95,5%
Добавки към пенсиите на участниците във войните	4 062 601	74,6%
Добавки към пенсиите по чл.9 от ЗПГРРЛ	8 938 850	100,6%
Добавка по чл. 4 от ЗУНТОПБГ	4 199	102,2%
3. Трансфер за прехвърляне на пенсионни права	1 219 313	247,8%
4. Издръжка	29 335 009	81,1%
Пощенска такса за изплащане на пенсиите (в т.ч. подменени изплащателни картони) и ДДС	29 290 354	81,1%
Други финансови услуги	44 655	106,8%
Процент на разходите - общо:	100,0%	
Пенсии за сметка на ДОО	96,5%	
в т.ч.: пенсии за трудова дейност	88,3%	
пенсии за лицата по чл. 69 от КСО	8,2%	
Пенсии за сметка на републиканския бюджет	3,5%	
в т.ч.: социални пенсии, пенсии за особени заслуги и др.	3,3%	
добавки към пенсиите на участниците и пострадалите от войните, както и на наследниците, получаващи наследствена пенсия за загиналите в Отечествената война	0,1%	
добавка по чл. 9 ОТ ЗПГРРЛ	0,1%	
добавка по чл. 4 от ЗУНТОПБГ	0,00005%	
Трансфер за прехвърляне на пенсионни права	0,01%	

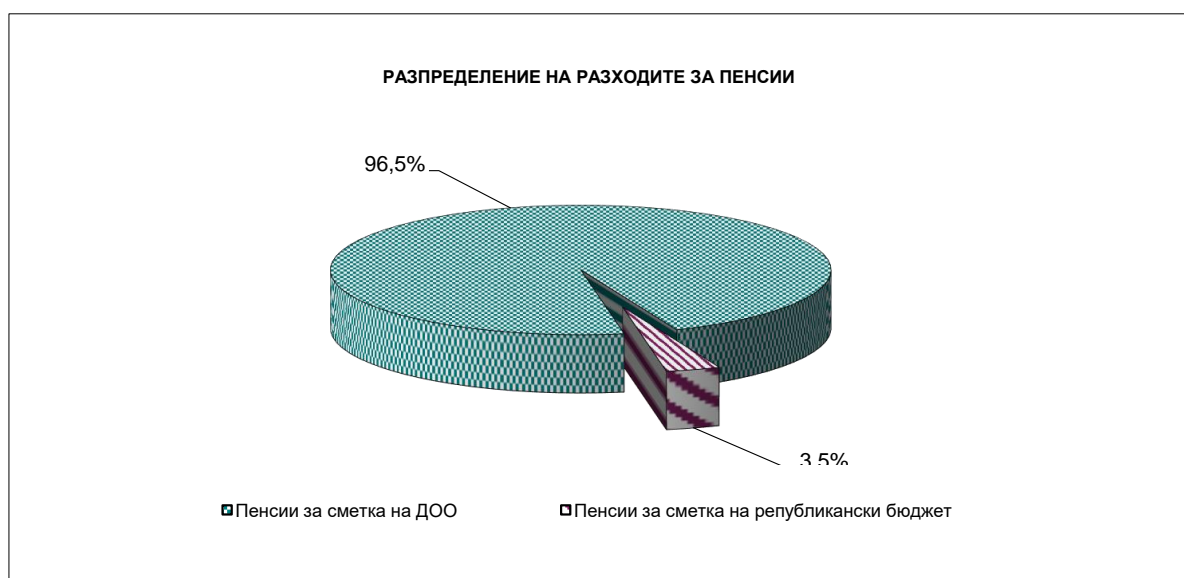

6.2 Разходи за пенсии по фондове
към 31.12.2016 г.

	Разход лева	31.XII.2016 г. в % към 31.XII.2015 г.
Разход за пенсии и пенсионни права (вкл. издръжка)	8 736 973 462	103,5%
I. Фонд "Пенсии"	7 676 318 959	
Пенсии за трудова дейност	7 547 505 754	103,2%
Еднократна допълнителна сума към пенсиите за м. XII.2013 г.	21 950	
Великденска еднократна сума към пенсиите за м. IV.2014 г.	25 040	
Еднократна допълнителна сума към пенсиите за м. XII.2014 г.	66 645	
Великденска еднократна сума към пенсиите за м. IV.2015 г.	137 188	
Еднократна допълнителна сума към пенсиите за м. XII.2015 г.	1 832 649	
Великденска еднократна сума към пенсиите за м. IV.2016 г.	51 142 284	
Еднократна допълнителна сума към пенсиите за м. XII.2016 г.	47 748 342	
Пощенска такса за изплащане на пенсиите (в т.ч. подменени изплащателни картони) и ДДС	27 794 452	
Други финансови услуги	44 655	
Трансфер за прехвърляне на пенсионни права	1 219 313	
II. Фонд "Пенсии за лицата по чл. 69 ":	715 407 694	
Пенсии за лицата по чл. 69	714 804 943	113,1%
Пощенска такса за изплащане на пенсиите (в т.ч. подменени изплащателни картони) и ДДС	602 751	
III. Фонд "Пенсии, несвързани с трудова дейност"	304 586 190	95,0%
Социални пенсии, пенсии за особени заслуги и др.	290 784 456	95,5%
Добавки към пенсиите на участниците във войните	4 062 601	74,6%
Добавка по чл.9 от ЗПГРРЛ	8 938 850	100,6%
Добавка по чл. 4 от ЗУНТОПБГ	4 199	
Пощенска такса за изплащане на пенсиите (в т.ч. подменени изплащателни картони) и ДДС	796 084	
IV. Фонд "Трудова злополука и професионална болест"	39 441 306	97,0%
Пенсии за трудова дейност	39 267 691	97,3%
Пенсии за лицата по чл. 69	76 548	98,5%
Пощенска такса за изплащане на пенсиите (в т.ч. подменени изплащателни картони) и ДДС	97 067	

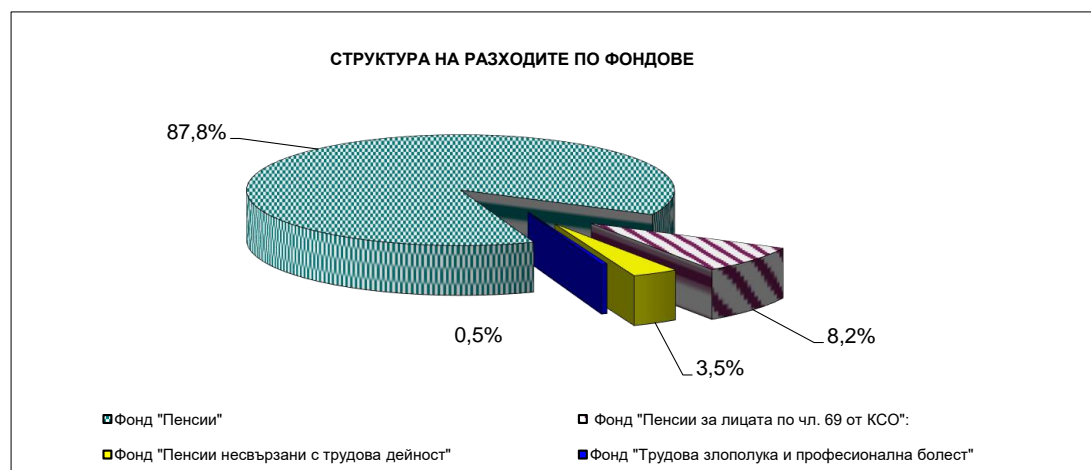

Забележка:

С ПМС № 168 от 8.07.2016 г. са приетите промени в Наредбата за пенсиите и осигурителния стаж, които влязоха в сила от 1 юли 2016 г. С промени в чл. 92 на Наредбата, се въвежда нов механизъм за определяне размера на компенсацията, дължима на „Български пощи“ ЕАД за извършване на обществената услуга по изплащане на пенсии чрез пощенските станции, като размерът на компенсацията за извършване на услугата не може да надвишава левовата равностойност на 15 милиона евро.

6.3.Разход по видове пенсии за периода 2011 - 2016 г.*
(към 31.12. на съответната година)

(лева)

Вид на пенсиите	2011 г.	2012 г.
РАЗХОД ЗА ПЕНСИИ - общо (I + II + III)	7 037 808 440	7 217 334 787
I. Фонд "Пенсии" /вкл.А,Б и В/	6 705 977 958	6 887 154 550
А. Пенсии за трудова дейност	6 186 767 843	6 356 579 068
1. Инвалидност поради общо заболяване	1 107 895 859	1 164 152 733
2. Пенсии за осигурителен стаж и възраст	5 041 352 055	5 158 528 587
3. Пенсии за осиг. стаж и възраст - ЗПЗСК	13 665 979	11 066 833
4. Инвалидност поради общо забол. - ЗПЗСК	3 373 459	3 288 102
5. Инвалидност поради общо забол. - СВОК	2 453 817	2 368 258
6. Пенсии за осиг. стаж и възраст - СВОК	17 707 535	16 895 192
7. Частни занаятчии, търговци и др.	319 140	279 363
Б. Пенсии за лицата по чл. 69 ОТ КСО:	519 026 898	530 557 868
1. Инвалидност поради общо заболяване	372 916	329 130
2. Пенсии за осигурителен стаж и възраст	518 653 982	530 228 738
В. Еднократна допълнителна сума /вкл. мин. год./	183 217	17 614
ПОЩЕНСКА ТАКСА И ДДС ЗА ПЕНСИИ И ДОБАВКИ в т.ч.:	37 126 061	35 696 500
Други финансови услуги	512	22 156
Фонд "Пенсии" + ПТ + ДДС:	6 743 104 531	6 922 873 206
II. Фонд "Пенсии, несвързани с трудова дейност" /вкл.А,Б,В и Г/	289 650 407	288 739 575
1. Старост/Поборнически/	3 676	3 224
2. Пенсии за военна инвалидност	9 516 672	9 297 655
3. Народни по отм.чл.28	17 283	14 840
4. Народни по чл.30 А	41 480	33 298
5. За особени заслуги	152 485	190 189
6. Пенсии за гражданска инвалидност	467 082	448 532
7. Старост на частни земеделски стопани	610 771	557 484
8. С отделен указ	13 840	11 874
9. Социални пенсии за инвалидност	247 952 768	250 487 522
10. Персонални пенсии	3 258 245	3 224 014
11. Социални пенсии за старост	4 835 840	4 759 057
А. Добавка по чл. 9 от ЗПГРРЛ	8 673 090	8 640 910
Б. Добавки на участниците във войните	14 100 945	11 070 374
В. Добавки по чл. 4 от ЗУНТОПБГ		202
Г. Еднократна допълнителна сума /вкл. мин. год./	6 230	400
ПОЩЕНСКА ТАКСА И ДДС ЗА ПЕНСИИ И ДОБАВКИ в т.ч.:	1 874 716	1 828 273
Фонд "Пенсии, несвързани с тр. дейност" + ПТ + ДДС:	291 525 123	290 567 848
III. Фонд "Трудова злополука и професионална болест" /вкл.А,Б и В/	42 180 075	41 440 662
А. Пенсии за трудова дейност	42 099 592	41 365 588
1. Инвалидност поради трудова злополука и проф. болест	41 408 915	40 691 658
2. Инвалидност поради трудова злополука и проф. болест ЗПЗСК	549 316	533 324
3. Инвалидност поради трудова злополука и проф. болест СВОК	141 362	140 606
Б. Пенсии за лицата по чл. 69 ОТ КСО:	78 283	75 074
1. Инвалидност поради трудова злополука и проф. болест	78 283	75 074
В. Еднократна допълнителна сума /вкл. мин. год./	2 200	
ПОЩЕНСКА ТАКСА И ДДС ЗА ПЕНСИИ И ДОБАВКИ в т.ч.:	259 541	244 371
Фонд "Трудова злополука и проф. болест" + ПТ + ДДС:	42 439 616	41 685 033
Международни спогодби	53 709 644	
РАЗХОД ЗА ПЕНСИИ - общо /вкл. ПТ, ДДС и международни спогодби/	7 130 778 914	7 255 126 087

* От 1 януари 2012 г. разходите за пенсии по международни спогодби са отчетени в разходите за пенсиите по вид.

6.3.Разход по видове пенсии за периода 2011 - 2016 г.*
(към 31.12. на съответната година)

Вид на пенсиите	2013 г.	2014 г.	2015 г.
РАЗХОД ЗА ПЕНСИИ - общо (I + II + III)	7 746 096 409	8 116 484 327	8 408 865 115
I. Фонд "Пенсии" /вкл.А,Б и В/	7 396 591 880	7 755 183 701	8 049 504 266
А. Пенсии за трудова дейност	6 774 159 836	7 046 095 929	7 315 494 545
1. Инвалидност поради общо заболяване	1 253 398 159	1 305 447 049	1 343 380 006
2. Пенсии за осигурителен стаж и възраст	5 489 464 742	5 712 553 693	5 947 394 045
3. Пенсии за осиг. стаж и възраст - ЗПЗСК	8 757 502	6 721 943	4 805 846
4. Инвалидност поради общо забол. - ЗПЗСК	3 007 321	2 702 948	2 389 379
5. Инвалидност поради общо забол. - СВОК	2 360 157	2 262 060	2 147 810
6. Пенсии за осиг. стаж и възраст - СВОК	16 900 036	16 160 188	15 154 199
7. Частни занаятчии, търговци и др.	271 919	248 048	223 260
Б. Пенсии за лицата по чл. 69 ОТ КСО:	569 905 700	600 224 371	632 069 872
1. Инвалидност поради общо заболяване	325 471	311 924	294 514
2. Пенсии за осигурителен стаж и възраст	569 580 229	599 912 447	631 775 358
В. Еднократна допълнителна сума /вкл. мин. год./	52 526 344	108 863 401	101 939 849
ПОЩЕНСКА ТАКСА И ДДС ЗА ПЕНСИИ И ДОБАВКИ в т.ч.:	36 094 933	35 472 116	34 212 642
Други финансови услуги	32 370	36 717	41 798
Фонд "Пенсии" + ПТ + ДДС:	7 432 719 183	7 790 692 534	8 083 758 706
II. Фонд "Пенсии, несвързани с трудова дейност" /вкл.А,Б,В и Г/	307 295 254	319 692 310	318 907 725
1. Старост/Поборнически/	2 679	2 046	1 404
2. Пенсии за военна инвалидност	9 395 338	9 243 525	9 032 627
3. Народни по отм.чл.28	13 040	11 607	10 944
4. Народни по чл.30 А	27 977	22 269	19 493
5. За особени заслуги	183 837	151 843	124 568
6. Пенсии за гражданска инвалидност	447 161	445 446	435 867
7. Старост на частни земеделски стопани	501 270	440 781	375 449
8. С отделен указ	7 312	6 650	6 600
9. Социални пенсии за инвалидност	270 737 741	284 857 127	286 085 147
10. Персонални пенсии	3 442 050	3 486 357	3 550 539
11. Социални пенсии за старост	4 878 110	4 931 595	4 924 728
А. Добавка по чл. 9 от ЗПГРРЛ	8 497 768	8 819 933	5 446 300
Б. Добавки на участниците във войните	9 158 909	7 270 003	8 889 952
В. Добавки по чл. 4 от ЗУНТОПБГ	2 062	3 128	4 107
Г. Еднократна допълнителна сума /вкл. мин. год./			
ПОЩЕНСКА ТАКСА И ДДС ЗА ПЕНСИИ И ДОБАВКИ в т.ч.:	1 870 692	1 777 512	1 693 648
Фонд "Пенсии, несвързани с тр. дейност" + ПТ + ДДС:	309 165 946	321 469 822	320 601 373
III. Фонд "Трудова злополука и професионална болест" /вкл.А,Б и В/	42 209 275	41 608 316	40 453 124
А. Пенсии за трудова дейност	42 127 681	41 529 216	40 375 379
1. Инвалидност поради трудова злополука и проф. болест	41 483 121	40 914 735	39 809 873
2. Инвалидност поради трудова злополука и проф. болест ЗПЗСК	511 922	488 812	443 308
3. Инвалидност поради трудова злополука и проф. болест СВОК	132 638	125 669	122 198
Б. Пенсии за лицата по чл. 69 ОТ КСО:	81 594	79 100	77 745
1. Инвалидност поради трудова злополука и проф. болест	81 594	79 100	77 745
В. Еднократна допълнителна сума /вкл. мин. год./			
ПОЩЕНСКА ТАКСА И ДДС ЗА ПЕНСИИ И ДОБАВКИ в т.ч.:	236 926	223 329	206 851
Фонд "Трудова злополука и проф. болест" + ПТ + ДДС:	42 446 201	41 831 645	40 659 975
Международни спогодби	255 910	912 541	492 057
РАЗХОД ЗА ПЕНСИИ - общо /вкл. ПТ, ДДС и международни спогодби/	7 784 587 240	8 154 906 542	8 445 512 111

6.3.Разход по видове пенсии за периода 2011 - 2016 г.
(към 31.12. на съответната година)

(Продължение и край)

Вид на пенсиите	2016 г.
РАЗХОД ЗА ПЕНСИИ - общо (I + II + III + IV)	8 706 419 140
I. Фонд "Пенсии" /вкл.А /	7 648 479 852
1. Инвалидност поради общо заболяване	1 375 776 010
2. Пенсии за осигурителен стаж и възраст	6 149 536 022
3. Пенсии за осиг. стаж и възраст - ЗПЗСК	3 422 614
4. Инвалидност поради общо забол. - ЗПЗСК	2 106 730
5. Инвалидност поради общо забол. - СВОК	2 048 345
6. Пенсии за осиг. стаж и възраст - СВОК	14 409 329
7. Частни занаятчии, търговци и др.	206 704
А. Еднократна допълнителна сума /вкл. мин. год./	100 974 098
ПОЩЕНСКА ТАКСА И ДДС ЗА ПЕНСИИ И ДОБАВКИ	27 794 452
Други финансови услуги	44 655
Фонд "Пенсии" + ПТ + ДДС:	7 676 318 959
II. Фонд "Пенсии за лицата по чл. 69 " *:	714 804 943
1. Инвалидност поради общо заболяване	287 308
2. Пенсии за осигурителен стаж и възраст	714 517 635
ПОЩЕНСКА ТАКСА И ДДС ЗА ПЕНСИИ И ДОБАВКИ	602 751
Фонд "Пенсии за лицата по чл. 69 "+ ПТ + ДДС:	715 407 694
III. Фонд "Пенсии, несвързани с трудова дейност" /вкл.А,Б и В/	303 790 106
1. Старост/Поборнически/	1 435
2. Пенсии за военна инвалидност	8 852 153
3. Народни по отм.чл.28	10 432
4. Народни по чл.30 А	13 604
5. За особени заслуги	115 799
6. Пенсии за гражданска инвалидност	424 617
7. Старост на частни земеделски стопани	325 024
8. С отделен указ	5 262
9. Социални пенсии за инвалидност	272 207 357
10. Персонални пенсии	3 726 262
11. Социални пенсии за старост	5 102 511
А. Добавка по чл. 9 от ЗПГРРЛ	4 062 601
Б. Добавки на участниците във войните	8 938 850
В. Добавки по чл. 4 от ЗУНТОПБГ	4 199
ПОЩЕНСКА ТАКСА И ДДС ЗА ПЕНСИИ И ДОБАВКИ	796 084
Фонд "Пенсии, несвързани с тр. дейност" + ПТ + ДДС:	304 586 190
IV. Фонд "Трудова злополука и професионална болест" /вкл.А,Б и В/	39 344 239
А. Пенсии за трудова дейност	39 267 691
1. Инвалидност поради трудова злополука и проф. болест	38 739 284
2. Инвалидност поради трудова злополука и проф. болест ЗПЗСК	408 599
3. Инвалидност поради трудова злополука и проф. болест СВОК	119 808
Б. Пенсии за лицата по чл. 69 ОТ КСО:	76 548
1. Инвалидност поради трудова злополука и проф. болест	76 548
ПОЩЕНСКА ТАКСА И ДДС ЗА ПЕНСИИ И ДОБАВКИ	97 067
Фонд "Трудова злополука и проф. болест" + ПТ + ДДС:	39 441 306
Трансфери за прехвърлян на пенсионни права	1 219 313
РАЗХОД ЗА ПЕНСИИ - общо /вкл. ПТ, ДДС и трансфери за прехвърляне на пенсионни права/	8 736 973 462

* Със Закона за изменение и допълнение на КСО (ДВ бр.61/11.08.2015 г.) се въвеждат промени във фондната организация на социалното осигуряване от 1 януари 2016 г.:

- Създава се фонд „Пенсии за лицата по чл.69“;

7. СРЕДНИ МЕСЕЧНИ РАЗМЕРИ НА ПЕНСИИТЕ,
СРЕДЕН ОСИГУРИТЕЛЕН СТАЖ И СРЕДНИ ВЪЗРАСТИ
НА ПЕНСИОНЕРИТЕ

7.1. Среден брой пенсионери, среден брой пенсии и среден размер пенсия на един пенсионер за 2016 г.

ВИД НА ПЕНСИИТЕ	Среден брой пенсионери за 2016 г.	Среден брой пенсии за 2016 г.	Среден размер пенсия на пенсионер за 2016 г.
ПЕНСИИ - общо (I+II+III+IV)	2 180 890	2 625 152	332,68
I. Ф О Н Д " П Е Н С И И "	2 015 704	2 021 728	325,65
1.Инвалидност поради общо заболяване	454 145	456 723	238,15
2.Пенсии за осигурителен стаж и възраст	1 552 992	1 556 321	351,54
3.Пенсии за осигурит. стаж и възраст-ЗПЗСК	1 480	1 550	237,14
4.Инвалидност - общо забол. - ЗПЗСК	689	708	242,55
5.Инвалидност-общо забол.-СВОК на ТПК	835	841	253,16
6.Пенсии за осигурителен стаж и възраст-СВОК на ТПК	5 472	5 494	286,16
7.Частни занаятчии, търговци и др.	91	91	218,53
II. Ф О Н Д " П Е Н С И И ЗА ЛИЦАТНА ПО ЧЛ. 69 "	97 609	97 624	582,74
1.Инвалидност поради общо заболяване	79	79	315,49
2.Пенсии за осигурителен стаж и възраст	97 530	97 545	582,95
III. ФОНД "ПЕНСИИ, НЕСВЪРЗАНИ С ТРУДОВА ДЕЙНОСТ"	58 486	485 149	166,37
1.Старост/Поборнически/	1	1	128,55
2.Пенсии за военна инвалидност	2 697	5 419	181,72
3.Народни по отм.чл.28	5	5	131,68
4.Народни по чл.30А	7	7	160,25
5.За особени заслуги	15	15	654,14
6.Пенсии за гражданска инвалидност	156	290	191,94
7.Старост на частни земеделски стопани	146	147	216,13
8.С отделен указ	2	2	178,16
9.Социални пенсии за инвалидност	49 357	473 162	170,09
10.Персонални пенсии	2 946	2 947	116,99
11.Социални пенсии за старост	3 154	3 154	135,47
IV. ФОНД "ТРУДОВА ЗЛОПОЛУКА И ПРОФЕСИОНАЛНА БОЛЕСТ"	9 091	20 651	276,94
А)Пенсии за трудова дейност	9 077	20 620	276,89
1.Инвалидност поради трудова злополука и професионална болест	8 938	20 273	277,35
2.Инвалидност поради трудова злополука и професионална болест - ЗПЗСК	107	271	246,82
3.Инвалидност поради трудова злополука и професионална болест - СВОК на ТПК	32	76	250,80
Б) Пенсии за лицата по чл. 69 от КСО	14	31	307,45
1.Инвалидност поради трудова злополука и професионална болест	14	31	307,45

Забележка: Средните размери са изчислени от разхода за пенсии без ПТ и ДДС, като е включен разхода за добавката към пенсията на участниците и пострадалите от войните, добавката по чл. 9 от ЗПГРПЛ и разхода за великденска добавка през м. април и коледна добавка през м. декември 2016 г. Средствата са разпределени според вида на водещата пенсия. Средният размер на пенсията за осигурителен стаж и възраст е 365,21 лв. Средният размер на пенсията за осигурителен стаж и възраст без коледната добавка за 2016 г. е 361,96 лв.

7.2. Средни основни месечни размери на пенсиите
към 31.12.2016 г.

ВИД НА ПЕНСИИТЕ	Среден основен месечен размер на пенсията към 31.12.2016 г.		
	Всичко	Лични	Наследствени
ПЕНСИИ - общо (I+II+III+IV)	295,44	300,79	196,60
I. Ф О Н Д " П Е Н С И И "	286,70	291,83	190,90
1.Инвалидност поради общо заболяване	202,94	213,86	144,70
2.Пенсии за осигурителен стаж и възраст	311,72	311,96	299,82
3.Пенсии за осигурит. стаж и възраст-ЗПЗСК	158,68	161,38	104,90
4.Инвалидност - общо забол. - ЗПЗСК	160,40	163,41	117,68
5.Инвалидност-общо забол.-СВОК на ТПК	178,78	179,11	149,42
6. Пенсии за осигурителен стаж и възраст-СВОК на ТПК	213,16	213,18	192,33
7.Частни занаятчии, търговци и др.	152,36	154,32	121,04
II. Ф О Н Д " П Е Н С И И ЗА ЛИЦАТНА ПО ЧЛ. 69 "	580,31	591,68	357,18
1.Инвалидност поради общо заболяване	271,63	291,19	192,10
2.Пенсии за осигурителен стаж и възраст	580,55	591,88	357,70
III. ФОНД "ПЕНСИИ, НЕСВЪРЗАНИ С ТРУДОВА ДЕЙНОСТ"	133,23	133,95	110,28
1.Старост/Поборнически/	121,04		121,04
2.Пенсии за военна инвалидност	149,35	154,53	121,79
3.Народни по отм.чл.28	121,04		121,04
4.Народни по чл.30А	119,30	118,14	121,04
5.За особени заслуги	630,00	700,00	245,00
6.Пенсии за гражданска инвалидност	153,21	153,63	136,99
7.Старост на частни земеделски стопани	160,49	161,38	121,04
8.С отделен указ	106,33	106,33	
9.Социални пенсии за инвалидност	134,70	134,70	
10.Персонални пенсии	106,33	106,33	106,33
11.Социални пенсии за старост	118,14	118,14	
IV. ФОНД "ТРУДОВА ЗЛОПОЛУКА И ПРОФЕСИОНАЛНА БОЛЕСТ"	212,92	225,51	188,22
А)Пенсии за трудова дейност	212,91	225,52	188,16
1.Инвалидност поради трудова злополука и професионална болест	213,59	226,53	188,55
2.Инвалидност поради трудова злополука и професионална болест - ЗПЗСК	163,24	169,16	119,36
3.Инвалидност поради трудова злополука и професионална болест - СВОК на ТПК	183,01	194,02	137,12
Б) Пенсии за лицата по чл. 69 от КСО	220,83	221,83	219,25
1.Инвалидност поради трудова злополука и професионална болест	220,83	221,83	219,25

7.3. Средногодишен брой пенсионери по видове пенсии и пол за 2016 г.
(средногодишно за 2016 г.)

ВИД НА ПЕНСИИТЕ	ОБЩО			ЛИЧНИ ПЕНСИИ			НАСЛЕДСТВЕНИ ПЕНСИИ		
	Общо	мъже	жени	Общо	мъже	жени	Общо	мъже	жени
ПЕНСИИ - общо (I+II+III+IV)	2 180 890	917 335	1 263 555	2 068 878	894 750	1 174 128	112 012	22 585	89 427
I. Ф О Н Д " П Е Н С И И "	2 015 704	789 123	1 226 581	1 913 421	767 921	1 145 500	102 283	21 202	81 081
1.Инвалидност поради общо заболяване	454 145	189 941	264 204	382 731	170 766	211 965	71 414	19 175	52 239
2.Пенсии за осигурителен стаж и възраст	1 552 992	598 099	954 893	1 522 257	596 106	926 151	30 735	1 993	28 742
3.Пенсии за осигурит. стаж и възраст-ЗПЗСК	1 480	32	1 448	1 414	11	1 403	66	21	45
4.Инвалидност - общо забол. - ЗПЗСК	689	91	598	642	80	562	47	11	36
5.Инвалидност-общо забол.-СВОК на ТПК	835	190	645	824	189	635	11	1	10
6.Пенсии за осигурителен стаж и възраст-СВОК на ТПК	5 472	738	4 734	5 467	738	4 729	5		5
7.Частни занаятчи, търговци и др.	91	32	59	86	31	55	5	1	4
II. ФОНД "ПЕНСИИ, ЗА ЛИЦАТА ПО ЧЛ.69"	97 609	90 312	7 297	92 806	90 084	2 722	4 803	228	4 575
1.Инвалидност поради общо заболяване	79	64	15	63	60	3	16	4	12
2.Пенсии за осигурителен стаж и възраст	97 530	90 248	7 282	92 743	90 024	2 719	4 787	224	4 563
III. ФОНД "ПЕНСИИ, НЕСВЪРЗАНИ С ТРУДОВА ДЕЙНОСТ"	58 486	33 386	25 100	56 654	32 562	24 092	1 832	824	1 008
1.Старост/Поборнически/	1		1				1		1
2.Пенсии за военна инвалидност	2 697	2 362	335	2 266	2 265	1	431	97	334
3.Народни по отм.чл.28	5	1	4	1		1	4	1	3
4.Народни по чл.30А	7	2	5	5	1	4	2	1	1
5.За особени заслуги	15	6	9	13	6	7	2		2
6.Пенсии за гражданска инвалидност	156	122	34	152	122	30	4		4
7.Старост на частни земеделски стопани	146	26	120	143	26	117	3		3
8.С отделен указ	2		2	1		1	1		1
9.Социални пенсии за инвалидност	49 357	27 907	21 450	49 357	27 907	21 450			
10.Персонални пенсии	2 946	1 338	1 608	1 562	613	949	1 384	725	659
11.Социални пенсии за старост	3 154	1 622	1 532	3 154	1 622	1 532			
IV. ФОНД "ТРУДОВА ЗЛОПОЛУКА И ПРОФЕСИОНАЛНА БОЛЕСТ"	9 091	4 514	4 577	5 997	4 183	1 814	3 094	331	2 763
А) Пенсии за трудова дейност	9 077	4 507	4 570	5 989	4 176	1 813	3 088	331	2 757
1.Инвалидност поради трудова злополука и професионална болест	8 938	4 459	4 479	5 868	4 131	1 737	3 070	328	2 742
2.Инвалидност поради трудова злополука и професионална болест - ЗПЗСК	107	37	70	94	34	60	13	3	10
3.Инвалидност поради трудова злополука и професионална болест - СВОК на ТПК	32	11	21	27	11	16	5		5
Б) Пенсии за лицата по чл. 69 от КСО	14	7	7	8	7	1	6		6
1.Инвалидност поради трудова злополука и професионална болест	14	7	7	8	7	1	6		6

7.4. Средни месечни размери на изплащаните пенсии по видове пенсии и пол
(средногодишно за 2016 г.)

ВИД НА ПЕНСИИТЕ	ОБЩО			ЛИЧНИ ПЕНСИИ			НАСЛЕДСТВЕНИ ПЕНСИИ		
	Общо	мъже	жени	Общо	мъже	жени	Общо	мъже	жени
ПЕНСИИ - общо (I+II+III)	332,68	397,80	285,40	339,49	404,02	290,31	206,87	151,23	220,92
I. ФОНД " П Е Н С И И "	325,65	385,51	287,13	332,39	391,99	292,43	199,53	151,07	212,20
1.Инвалидност поради общо заболяване	238,15	254,82	226,16	254,37	267,25	244,00	151,20	144,14	153,79
2.Пенсии за осигурителен стаж и възраст	351,54	427,07	304,23	352,28	427,73	303,72	314,90	231,15	320,71
3.Пенсии за осигурит. стаж и възраст-ЗПЗСК	237,14	210,19	237,74	240,37	281,64	240,05	167,98	172,77	165,75
4.Инвалидност - общо забол. - ЗПЗСК	242,55	216,62	246,91	249,96	225,37	253,46	141,31	152,97	137,74
5.Инвалидност-общо забол.- СВОК на ТПК	253,16	252,63	253,71	254,30	252,96	254,69	168,15	191,26	165,83
6.Пенсии за осигурителен стаж и възраст - СВОК на ТПК	286,16	370,05	273,03	286,18	370,03	273,10	203,25		203,25
7.Частни занаятчи, търговци и др.	218,53	187,81	235,18	223,91	189,81	243,13	125,95	125,95	125,95
II. ФОНД "ПЕНСИИ, ЗА ЛИЦАТА ПО ЧЛ.69"	582,74	592,97	456,11	593,85	593,73	597,69	368,06	291,69	371,87
1.Инвалидност поради общо заболяване	315,49	338,16	218,73	346,01	348,74	291,35	195,31	179,49	200,58
2.Пенсии за осигурителен стаж и възраст	582,95	593,15	456,60	594,02	593,89	598,03	368,65	293,73	372,32
III. ФОНД "ПЕНСИИ, НЕСВЪРЗАНИ С ТРУДОВА ДЕЙНОСТ"	166,37	164,61	168,72	167,92	165,88	170,67	118,45	114,08	122,01
1.Старост/Поборнически/	128,55		128,55				128,55		128,55
2.Пенсии за военна инвалидност	181,72	187,41	141,71	189,55	189,53	219,16	140,22	135,88	141,48
3.Народни по отм.чл.28	131,68	127,77	132,66	147,32		147,32	127,77	127,77	127,77
4.Народни по чл.30А	160,25	109,85	180,41	166,55	86,31	186,61	144,49	133,38	155,59
5.За особени заслуги	654,14	709,00	617,57	716,05	709,00	722,10	251,72		251,72
6.Пенсии за гражданска инвалидност	191,94	186,53	211,39	192,45	186,53	216,53	172,82		172,82
7.Старост на частни земеделски стопани	216,13	194,03	219,09	216,52	194,03	221,47	125,52		125,52
8.С отделен указ	178,16		178,16	262,25		262,25	94,06		94,06
9.Социални пенсии за инвалидност	170,09	166,89	174,24	170,09	166,89	174,24			
10.Персонални пенсии	116,99	113,24	120,11	120,40	113,36	124,94	113,14	113,14	113,14
11.Социални пенсии за старост	135,47	129,39	141,90	135,47	129,39	141,90			
IV. ФОНД "ТРУДОВА ЗЛОПОЛУКА И ПРОФЕСИОНАЛНА БОЛЕСТ"	276,94	280,86	273,07	289,63	289,50	289,91	252,43	171,65	262,11
А) Пенсии за трудова дейност	276,89	280,80	273,05	289,61	289,45	289,97	252,32	171,65	262,01
1.Инвалидност поради трудова злополука и професионална болест	277,35	281,27	273,50	290,14	290,00	290,63	252,88	171,31	262,64
2.Инвалидност поради трудова злополука и професионална болест - ЗПЗСК	246,82	224,25	255,11	259,98	225,62	279,45	151,66	208,69	134,55
3.Инвалидност поради трудова злополука и професионална болест - СВОК на ТПК	250,80	274,32	238,49	267,69	274,32	263,14	159,61		159,61
Б) Пенсии за лицата по чл. 69 от КСО	307,45	324,33	290,57	304,50	324,33	165,72	311,38		311,38
1.Инвалидност поради трудова злополука и професионална болест	307,45	324,33	290,57	304,50	324,33	165,72	311,38		311,38

7.5. Средни основни месечни размери на пенсиите по видове пенсии и пол
(средногодишно за 2016 г.)

ВИД НА ПЕНСИИТЕ	ОБЩО			ЛИЧНИ ПЕНСИИ			НАСЛЕДСТВЕНИ ПЕНСИИ		
	Общо	мъже	жени	Общо	мъже	жени	Общо	мъже	жени
ПЕНСИИ - общо (I+II+III+IV)	289,71	367,66	233,11	294,91	373,42	235,08	193,55	139,42	207,21
I. Ф О Н Д " П Е Н С И И "	281,30	354,52	234,20	286,30	360,46	236,58	187,85	139,20	200,57
1.Инвалидност поради общо заболяване	200,17	221,33	184,96	210,97	231,13	194,72	142,31	134,04	145,35
2.Пенсии за осигурителен стаж и възраст	305,51	396,96	248,24	305,75	397,65	246,59	293,97	189,45	301,22
3.Пенсии за осигурит. стаж и възраст-ЗПЗСК	156,74	117,86	157,59	159,27	160,33	159,26	104,12	95,61	105,78
4.Инвалидност - общо забол. - ЗПЗСК	158,07	159,25	158,15	161,17	165,54	160,55	115,65	113,48	116,31
5.Инвалидност-общо забол.-СВОК на ТПК	176,07	190,14	172,19	176,72	190,25	172,41	143,20	168,51	140,67
6.Пенсии за осигурителен стаж и възраст-СВОК на ТПК	210,22	321,17	192,88	210,24	321,15	192,89	186,72		184,75
7.Частни занаятчи, търговци и др.	150,87	153,07	149,68	152,69	154,15	151,87	119,56	119,56	119,56
II. Ф О Н Д " П Е Н С И И ЗА ЛИЦАТА ПО ЧЛ. 69 "	565,44	576,30	431,00	576,47	577,09	555,95	352,37	266,40	356,66
1.Инвалидност поради общо заболяване	267,51	283,54	199,11	288,08	291,33	223,09	186,51	166,66	193,12
2.Пенсии за осигурителен стаж и възраст	565,68	576,51	431,48	576,66	577,28	556,32	352,93	268,18	357,09
III. ФОНД "ПЕНСИИ, НЕСВЪРЗАНИ С ТРУДОВА ДЕЙНОСТ"	131,60	132,49	130,42	132,34	133,14	131,25	108,94	106,55	110,67
1.Старост/Поборнически/	119,56		119,56				119,56		119,56
2.Пенсии за военна инвалидност	147,34	151,11	120,89	152,44	152,43	173,99	120,53	118,58	120,74
3.Народни по отм.чл.28	109,13	119,56	106,53	67,42		67,42	119,56	119,56	119,56
4.Народни по чл.30А	108,97	98,41	113,19	125,99	77,27	106,68	129,40	119,56	139,24
5.За особени заслуги	627,67	690,28	585,93	686,54	690,28	683,33	245,00		245,00
6.Пенсии за гражданска инвалидност	151,22	151,53	150,13	151,64	151,53	152,11	135,29		135,29
7.Старост на частни земеделски стопани	158,89	156,29	158,13	159,72	156,29	159,12	119,56		119,56
8.С отделен указ	104,76		104,76	122,26		122,26	87,26		87,26
9.Социални пенсии за инвалидност	133,00	132,93	133,10	133,00	132,93	133,10			
10.Персонални пенсии	104,98	104,99	104,97	104,98	105,10	105,01	104,98	104,90	104,90
11.Социални пенсии за старост	116,64	116,65	116,64	116,64	116,65	116,64			
IV. ФОНД "ТРУДОВА ЗЛОПОЛУКА И ПРОФЕСИОНАЛНА БОЛЕСТ"	209,84	230,15	189,80	222,40	236,65	189,66	185,48	148,05	189,96
А)Пенсии за трудова дейност	209,82	230,15	189,77	222,40	236,66	189,67	185,41	148,05	189,90
1.Инвалидност поради трудова злополука и професионална болест	210,50	230,73	190,41	223,44	237,27	190,66	185,77	148,31	190,25
2.Инвалидност поради трудова злополука и професионална болест - ЗПЗСК	161,39	163,02	158,26	166,86	166,86	166,86	121,79	119,56	122,46
3.Инвалидност поради трудова злополука и професионална болест - СВОК на ТПК	181,46	224,15	159,10	191,02	224,15	168,25	129,83		129,83
Б) Пенсии за лицата по чл. 69 от КСО	220,07	227,55	212,59	219,04	227,55	159,41	221,45		221,45
1.Инвалидност поради трудова злополука и професионална болест	220,07	227,55	212,59	219,04	227,55	159,41	221,45		221,45

Забележка: Данните за основните месечни размери на пенсиите са средногодишни за 2016 г. и са получени въз основа на месечната статистика от Информационния център на НОИ.

7.6. Средни основни месечни размери на новоотпуснатите пенсии за 2015 г. и изменените и прекратените пенсии през 2016 г. *

ВИД НА ПЕНСИИТЕ	ИЗМЕНЕНИ		ПРЕКРАТЕНИ
	нов размер в лева	стар размер в лева	лева
ПЕНСИИ - общо (I+II+III+IV)	401,15	352,88	253,22
I. ФОНД "П Е Н С И И"	358,62	315,07	250,99
1.Инвалидност поради общо заболяване	249,41	223,84	188,72
2.Пенсии за осигурителен стаж и възраст	405,06	353,84	277,02
3.Пенсии за осигурит. стаж и възраст-ЗПЗСК	157,77	157,77	157,43
4.Инвалидност - общо забол. - ЗПЗСК	181,07	150,66	160,86
5.Инвалидност-общо забол.-СВОК на ТПК	205,10	193,90	173,38
6.Пенсии за осигурителен стаж и възраст-СВОК на ТПК	244,53	241,86	206,51
7.Частни занаятчии, търговци и др.	157,44	157,44	153,41
II. Ф О Н Д "ПЕНСИИ ЗА ЛИЦАТА ПО ЧЛ. 69"	621,11	548,08	503,36
1.Инвалидност поради общо заболяване	301,61	281,93	410,36
2.Пенсии за осигурителен стаж и възраст	621,15	548,11	503,45
III. ФОНД "ПЕНСИИ, НЕСВЪРЗАНИ С ТРУДОВА ДЕЙНОСТ"	135,88	133,69	128,96
1.Старост/Поборнически/ 2.Пенсии за военна инвалидност	158,50	151,14	143,32
3.Народни по отм.чл.28			118,14
4.Народни по чл.30А			117,12
5.За особени заслуги			700,00
6.Пенсии за гражданска инвалидност			134,14
7.Старост на частни земеделски стопани	161,38	161,38	158,81
8.С отделен указ			104,99
9.Социални пенсии за инвалидност	134,67	132,75	131,90
10.Персонални пенсии			105,22
11.Социални пенсии за старост	118,14	118,14	116,26
IV. ФОНД "ТРУДОВА ЗЛОПОЛУКА И ПРОФЕСИОНАЛНА БОЛЕСТ"	264,94	236,18	197,90
А) Пенсии за трудова дейност	264,94	236,18	197,82
1.Инвалидност поради трудова злополука и професионална болест	264,62	235,81	198,81
2.Инвалидност поради трудова злополука и професионална болест - ЗПЗСК			159,67
3.Инвалидност поради трудова злополука и професионална болест - СВОК на ТПК	444,68	438,64	161,51
Б) Пенсии за лицата по чл. 69 от КСО			224,38
1.Инвалидност поради трудова злополука и професионална болест			224,38

7.6. Средни основни месечни размери на новоотпуснатите пенсии за 2015 г. и изменените и прекратените пенсии през 2016 г. *

ВИД НА ПЕНСИИТЕ	НОВОТПУСНАТИ 2015 г./лева
ПЕНСИИ - общо (I+II+III+IV)	297,27
I. ФОНД "П Е Н С И И"	304,32
А.Пенсии за трудова дейност	292,49
1.Инвалидност поради общо заболяване	201,76
2.Пенсии за осигурителен стаж и възраст	348,09
3.Пенсии за осигурит. стаж и възраст-ЗПЗСК	
4.Инвалидност - общо забол. - ЗПЗСК	118,08
5.Инвалидност-общо забол.-СВОК на ТПК	
6.Пенсии за осигурителен стаж и възраст-СВОК на ТПК	
7.Частни занаятчии, търговци и др.	
Б.Пенсии за лицата по чл. 69 от КСО:	625,88
1.Инвалидност поради общо заболяване	
2.Пенсии за осигурителен стаж и възраст	625,88
II. ФОНД "ПЕНСИИ, НЕСВЪРЗАНИ С ТРУДОВА ДЕЙНОСТ"	126,45
1.Старост/Поборнически/	
2.Пенсии за военна инвалидност	133,53
3.Народни по отм.чл.28	
4.Народни по чл.30А	
5.За особени заслуги	
6.Пенсии за гражданска инвалидност	
7.Старост на частни земеделски стопани	
8.С отделен указ	
9.Социални пенсии за инвалидност	130,17
10.Персонални пенсии	103,64
11.Социални пенсии за старост	115,12
III. ФОНД "ТРУДОВА ЗЛОПОЛУКА И ПРОФЕСИОНАЛНА БОЛЕСТ"	186,69
А)Пенсии за трудова дейност	186,69
1.Инвалидност поради трудова злополука и професионална болест	187,68
2.Инвалидност поради трудова злополука и професионална болест - ЗПЗСК	118,08
3.Инвалидност поради трудова злополука и професионална болест - СВОК на ТПК	140,98
Б) Пенсии за лицата по чл. 69 от КСО	
1.Инвалидност поради трудова злополука и професионална болест	

* Средните основни месечни размери на новоотпуснатите пенсии за 2016 г. са налични към 30.06.2017 г.

7.7. Среден осигурителен стаж на пенсионерите с лични пенсии за осигурителен стаж и възраст за периода 2012 - 2016 г.

КАТЕГОРИЯ ТРУД	2012 г.				2013 г.				2014 г.				2015 г.				2016 г.			
	ОБЩО	чл.68 от КСО	СВОК на ТПК	чл.69 от КСО	ОБЩО	чл.68 от КСО	СВОК на ТПК	чл.69 от КСО	ОБЩО	чл.68 от КСО	СВОК на ТПК	чл.69 от КСО	ОБЩО	чл.68 от КСО	СВОК на ТПК	чл.69 от КСО	ОБЩО	чл.68, чл.68а, чл.69а и чл.69б	СВОК на ТПК	чл.69 от КСО
I. СЪСТОЯНИЕ към 31.12.																				
ОБЩО -вс.категории	37,1	36,5	32	47,6	37,3	36,7	32,1	47,8	37,5	36,9	32,2	48,2	37,7	37,1	32,2	48,4	37,8	37,2	32,3	48,6
I категория труд	43,8	43,1	43,8	45,1	43,7	43	44,3	45,0	43,6	42,9	43,9	44,9	43,5	42,8	44,1	44,7	43,4	42,7	44,1	44,5
II категория труд	39,8	39,8	38,5	40,4	39,8	39,8	38,6	40,3	39,7	39,7	38,6	40,8	39,6	39,6	38,4	40,9	39,5	39,5	38,3	40,7
III категория труд	32,9	32,9	31	47,8	33,1	33,1	31,1	47,7	33,4	33,4	31,2	47,5	33,7	33,7	31,2	47,3	33,9	33,9	31,3	47,2
Осигурителен стаж, прев. в съотношение 1 към 3	73,9	75,3		59,0	73,9	75,2		59,4	73,4	74,7		59,0	73,0	74,2		58,5	72,9	74,1		59,4
Осигурителен стаж, прев. в съотношение 1 към 2	51,6			51,6	51,6			51,6	51,6			51,6	54,5			54,5	54,5			54,5
Смесен осигурителен стаж	42,1	41,3	36,1	47,9	42,1	41,3	36,2	48,2	42,1	41,2	36,1	48,6	42,0	41,1	36,1	48,9	42,0	41	36,0	49,1
Непоказани	28,4	28,3		32,0	28,0	27,9		32,0	28,2	28,2		32,0	28,7	28,6		32,0	29,1	29,1		
II. НОВООТПУСНАТИ	ОБЩО	чл.68 от КСО	СВОК на ТПК	чл.69 от КСО	ОБЩО	чл.68 от КСО	СВОК на ТПК	чл.69 от КСО	ОБЩО	чл.68 от КСО	СВОК на ТПК	чл.69 от КСО	ОБЩО	чл.68 от КСО	СВОК на ТПК	чл.69 от КСО	ОБЩО	чл.68, чл.68а, чл.69а и чл.69б	СВОК на ТПК	чл.69 от КСО
ОБЩО -вс.категории	38,3	37,8		46,2	38,1	37,7		48,3	37,9	37,3		50,7	37,5	36,9		47,4	37,6	36,4		47,7
I категория труд	54	58,2		48,2	57,5	59,2		50,8	57,4	59		54,8	51,0	51,4		50,7	48,8	46,3		50,1
II категория труд	34	34			32,7	32,7			30,3	30,3			28,0	28,0			24,3	24,3		
III категория труд	35,8	35,8			35,7	35,7			35,7	35,7			35,6	35,6			35,5	35,5		
Осигурителен стаж, прев. в съотношение 1 към 3	72,2	72,2			34,4	34,4			30,4	30,4			51,9	51,9						
Осигурителен стаж, прев. в съотношение 1 към 2	53,5	70,8		36,1	32,2			32,2					31,3				35,4			35,4
Смесен осигурителен стаж	40,1	39,4		46,1	39,8	39,3		48,3	39,6	38,7		50,6	39,1	38,2		31,3	39,5	37,3		47,7

7.8. Среден осигурителен стаж на пенсионерите с лични пенсии за осигурителен стаж и възраст по пол на лицата за периода 2012 - 2016 г.

КАТЕГОРИЯ ТРУД	2012 г.								2013 г.								2014 г.							
	ОБЩО		чл.68 от КСО		СВОК на ТПК		чл.69 от КСО		ОБЩО		чл.68 от КСО		СВОК на ТПК		чл.69 от КСО		ОБЩО		чл.68 от КСО		СВОК на ТПК		чл.69 от КСО	
	мъже	жени	мъже	жени	мъже	жени	мъже	жени	мъже	жени	мъже	жени	мъже	жени	мъже	жени	мъже	жени	мъже	жени	мъже	жени	мъже	жени
ОБЩО -вс.категории	43,1	32,6	42,5	32,6	40,8	30,3	47,7	43,7	43,2	32,9	42,6	32,9	41,0	30,5	47,9	44,1	43,3	33,2	42,6	33,2	41,0	30,6	48,3	44,5
I категория труд	45,8	38,5	46,3	38,3	46,9	39,9	45,2	42,1	45,7	38,6	46,3	38,4	46,9	40,7	45,1	42,2	45,7	38,6	46,3	38,4	46,2	40,7	45,0	42,2
II категория труд	42,3	36,1	42,3	36,1	43,1	36,0	40,5	38,9	42,3	36,1	42,3	36,1	43,5	36,1	40,4	38,9	42,3	36,1	42,3	36,1	43,8	36,1	40,8	38,9
III категория труд	38,3	31,4	38,2	31,4	39,5	29,7	48,7	36,1	38,4	31,7	38,4	31,7	39,6	29,8	48,7	35,8	38,5	32	38,5	32,0	39,5	30,0	48,6	35,8
Осигурителен стаж, прев. в съотношение 1 към 3	74,8	62,7	76,4	62,7			59,0		74,6	63,6	76,1	63,6			59,4		74,1	63,6	75,6	63,6			59,0	
Осигурителен стаж, прев. в съотношение 1 към 2	51,6						51,6		51,6						51,6		51,6						51,6	
Смесен осигурителен стаж	45,2	35,9	44,6	35,8	45,1	33,3	48,0	44,3	45,2	36,0	44,6	36,0	45,3	33,4	48,3	44,6	45,1	36,2	44,4	36,1	45,2	33,6	48,7	45,1
Непоказани	31,5	27,4	31,4	27,4			32,0		30,9	27,2	30,8	27,2			32,0		31,0	27,4	30,9	27,4			32,0	
II. НОВООТПУСНАТИ	ОБЩО		чл.68 от КСО		СВОК на ТПК		чл.69 от КСО		ОБЩО		чл.68 от КСО		СВОК на ТПК		чл.69 от КСО		ОБЩО		чл.68 от КСО		СВОК на ТПК		чл.69 от КСО	
	мъже	жени	мъже	жени	мъже	жени	мъже	жени	мъже	жени	мъже	жени	мъже	жени	мъже	жени	мъже	жени	мъже	жени	мъже	жени	мъже	жени
ОБЩО -вс.категории	40,2	36,1	39,5	36,0			46,1	46,4	40,0	35,9	39,4	35,9			48,3	48,5	39,8	35,7	38,9	35,6			50,7	49,3
I категория труд	52,7	56,0	61,4	56,1			47,4	55,9	55,6	58,8	59,3	59,2			50,2	53,0	56,2	58,8	58,9	59,1			54,8	54,6
II категория труд	27,0	38,1	27,0	38,1					25,8	37,2	25,8	37,2					24,2	34,6	24,2	34,6				
III категория труд	36,7	35,5	36,7	35,5					36,7	35,2	36,7	35,2					36,6	35,3	36,6	35,3				
Осигурителен стаж, прев. в съотношение 1 към 3	31,9	112,4	31,9	112,4					25,6	43,2	25,6	43,2					30,4		30,4					
Осигурителен стаж, прев. в съотношение 1 към 2	53,5		70,8				36,1		32,2						32,2									
Смесен осигурителен стаж	41,2	37,1	40,4	36,9			46,1	46,0	41,0	36,9	40,3	36,8			48,3	48,2	40,8	36,4	39,7	36,2			50,7	49,3

7.8. Среден осигурителен стаж на пенсионерите с лични пенсии за осигурителен стаж и възраст по пол на лицата за периода 2012 - 2016 г.

(Продължение и край)

КАТЕГОРИЯ ТРУД	2015 г.								2016 г.							
	ОБЩО		чл.68 от КСО		СВОК на ТПК		чл.69 от КСО		ОБЩО		чл.68, чл.68а, чл.69а и чл.69б		СВОК на ТПК		чл.69 от КСО	
	мъже	жени	мъже	жени	мъже	жени	мъже	жени	мъже	жени	мъже	жени	мъже	жени	мъже	жени
I. СЪСТОЯНИЕ към 31.12.																
ОБЩО -вс.категории	43,3	33,6	42,5	33,5	41,1	30,8	48,5	44,8	43,3	33,9	42,5	33,8	41,3	30,9	48,7	45,2
I категория труд	45,6	38,6	46,3	38,4	46,2	41,0	44,8	42,3	45,5	38,6	46,3	38,4	46,2	41,0	44,6	42,3
II категория труд	42,3	36,2	42,3	36,2	43,6	36,1	41,0	38,9	42,3	36,2	42,3	36,2	43,6	36,1	40,8	38,9
III категория труд	38,6	32,4	38,6	32,4	39,6	30,2	48,4	35,5	38,6	32,7	38,6	32,8	39,8	30,3	48,2	36,6
Осигурителен стаж, прев. в съотношение 1 към 3	73,7	63,6	75,1	63,6			58,5		73,6	62,7	75,0	62,7			59,4	
Осигурителен стаж, прев. в съотношение 1 към 2	54,5						54,5		54,5						54,5	
Смесен осигурителен стаж	45,0	36,3	44,2	36,2	45,3	33,5	49,0	45,3	44,9	36,4	44,0	36,3	45,1	33,7	49,2	45,7
Непоказани	31,1	28,0	31,0	28,0			32,0		32,1	28,3	32,1	28,3				
II. НОВООТПУСНАТИ																
ОБЩО -вс.категории	39,2	35,6	38,3	35,6			47,5	46,2	39,6	35,4	37,5	35,3			47,8	46,3
I категория труд	50,1	52,8	50,3	52,2			50,1	54,8	48,5	49,5	41,1	49,4			50,1	49,6
II категория труд	23,6	33,4	23,6	33,4			31,3		21,9	27,1	21,9	27,1				
III категория труд	36,0	35,4	36,0	35,4					35,9	35,3	35,9	35,3				
Осигурителен стаж, прев. в съотношение 1 към 3	51,9		51,9													
Осигурителен стаж, прев. в съотношение 1 към 2	31,3								35,4						35,4	
Смесен осигурителен стаж	40,3	36,2	39,2	36,0			47,5	46,0	40,8	35,8	38,3	35,4			47,8	46,3

7.9. Относителен брой и среден осигурителен стаж на пенсионерите с лични пенсии за осигурителен стаж и възраст (общо) по категория труд, групи осигурителен стаж и пол на лицата (състояние към 31.12.2016 г.)

ПОКАЗАТЕЛИ	ОБЩО	ОБЩО		МЪЖЕ		ЖЕНИ	
	БРОЙ	БРОЙ %	Среден осигурителен стаж	БРОЙ %	Среден осигурителен стаж	БРОЙ %	Среден осигурителен стаж
О Б Щ О	1 620 262	100,0%	37,8	100,0%	43,3	100,0%	33,9
С осигурителен стаж I категория труд - общо	24 695	100,0%	43,4	100,0%	45,5	100,0%	38,6
a/ С осигурителен стаж до 25 г.	53	0,2%	17,5	0,07%	18,6	0,5%	17,2
б/ С осигурителен стаж от 25-47 г. за жените и от 25-48 г. за мъжете	17 779	72,0%	39,5	64,0%	40,8	89,8%	37,4
в/ С осигурителен стаж над 47 г. за жените и над 48 г. за мъжете	6 863	27,8%	53,6	35,9%	53,9	9,6%	51,0
Процент на пенсионерите с осигурителен стаж I категория труд		1,5%		2,5%		0,8%	
С осигурителен стаж II категория труд - общо	60 523	100,0%	39,5	100,0%	42,3	100,0%	36,2
a/ С осигурителен стаж до 20 г.	126	0,2%	15,0	0,15%	15,8	0,3%	14,5
б/ С осигурителен стаж от 20-42 г. за жените и от 20-43 г. за мъжете	41 630	68,8%	36,7	52,3%	38,8	88,6%	35,2
в/ С осигурителен стаж над 42 г. за жените и над 43 г. за мъжете	18 767	31,0%	45,9	47,5%	46,3	11,1%	44,2
Процент на пенсионерите с осигурителен стаж II категория труд		3,7%		4,8%		2,9%	
С осигурителен стаж III категория труд - общо	817 144	100,0%	33,9	100,0%	38,6	100,0%	32,7
a/ С осигурителен стаж до 15 г.	9 521	1,2%	11,5	0,8%	9,1	1,2%	11,9
б/ С осигурителен стаж от 15-34 г. за жените и от 15-37 г. за мъжете	376 636	46,1%	28,6	28,6%	31,3	50,5%	28,2
в/ С осигурителен стаж над 34 г. за жените и над 37 г. за мъжете	430 987	52,7%	39,1	70,6%	42,0	48,2%	38,0
Процент на пенсионерите с осигурителен стаж III категория труд		50,4%		24,0%		69,8%	

7.9. Относителен брой и среден осигурителен стаж на пенсионерите с лични пенсии за осигурителен стаж и възраст (общо) по категории труд, групи осигурителен стаж и пол на лицата (състояние към 31.12.2016 г.)

(Продължение и край)

ПОКАЗАТЕЛИ	ОБЩО	ОБЩО		МЪЖЕ		ЖЕНИ	
	БРОЙ	БРОЙ %	Среден осигурителен стаж	БРОЙ %	Среден осигурителен стаж	БРОЙ %	Среден осигурителен стаж
С осигурителен стаж, зачита се 1 за 3 г.- общо	262	100,0%	72,9	100,0%	73,6	100,0%	62,7
a/ С осигурителен стаж до 45 г.	22	8,4%	37,5	8,6%	37,2	5,9%	43,2
б/ С осигурителен стаж от 45-75 г. - за жените и от 45-75 г. за мъжете	104	39,7%	64,7	37,1%	65,7	76,5%	57,9
в/ С осигурителен стаж над 75 г. - за жените и над 75 г. за мъжете	136	51,9%	84,9	54,3%	84,8	17,6%	90,4
Процент на пенсионерите с осиг. стаж, зачита се 1 за 3 г.		0,02%		0,04%		0,002%	
С осигурителен стаж, зачита се 1 за 2 г. - общо	7	100,0%	54,5	100,0%	54,5		
a/ С осигурителен стаж до 30 г.	2	28,6%	49,3	28,6%	49,3		
б/ С осигурителен стаж от 30-50 г. - за жените и от 30-50 г. за мъжете	5	71,4%	56,6	71,4%	56,6		
в/ С осигурителен стаж над 50 г. - за жените и над 50 г. за мъжете							
Процент на пенсионерите с осиг. стаж, зачита се 1 за 2 г.		0,0004%		0,001%		0,0%	
Със смесен осигурителен стаж - общо	717 595	100,0%	42,0	100,0%	44,9	100,0%	36,4
a/ С осигурителен стаж до 15г.	1 169	0,2%	11,5	0,12%	10,3	0,2%	12,5
б/ С осигурителен стаж от 15-34 г. - за жените и от 15-37 г. за мъжете	138 130	19,2%	29,4	13,3%	30,1	30,6%	28,8
в/ С осигурителен стаж над 34 г. - за жените и над 37 г. за мъжете	578 296	80,6%	45,0	86,6%	47,2	69,1%	39,8
Процент на пенсионерите със смесен осигурителен стаж - общо		44,3%		68,6%		26,5%	
Непоказан осигурителен стаж - общо	36	100,0%	29,1	100,0%	32,1	100,0%	28,3
a/ С осигурителен стаж до 15 г.	1	2,8%	11,0			3,4%	11,0
б/ С осигурителен стаж от 15-34 г. - за жените и от 15-37 г. за мъжете	30	83,3%	28,2	85,7%	31,2	82,8%	27,5
в/ С осигурителен стаж над 34 г. - за жените и над 37 г. за мъжете	5	13,9%	37,8	14,3%	38,0	13,8%	37,8
Процент на пенсионерите с непоказан осигурителен стаж		0,002%		0,001%		0,003%	

Забележка: Средният осигурителен стаж е получен, като осигурителният стаж на всяка категория труд е превърнат към трета категория труд.

7.10. Относителен брой и среден осигурителен стаж на пенсионерите с лични пенсии за осигурителен стаж и възраст (чл.68, чл.68а, чл.69а и чл.69б от КСО) по категория труд, групи осигурителен стаж и пол на лицата (състояние към 31.12.2016 г.)

ПОКАЗАТЕЛИ	ОБЩО		МЪЖЕ		ЖЕНИ	
	БРОЙ %	Среден осигурителен стаж	БРОЙ %	Среден осигурителен стаж	БРОЙ %	Среден осигурителен стаж
О Б Щ О	100,0%	37,2	100,0%	42,5	100,0%	33,8
С осигурителен стаж I категория труд - общо	100,0%	42,7	100,0%	46,3	100,0%	38,4
а/ С осигурителен стаж до 25 г. б/ С осигурителен стаж от 25-47 г. за жените и от 25-48 г. за мъжете в/ С осигурителен стаж над 47 г. за жените и над 48 г. за мъжете	0,3% 73,5% 26,1%	17,5 39,4 52,6	0,13% 59,9% 40,0%	18,6 41,9 53,0	0,6% 90,5% 9,0%	17,2 37,3 50,6
Процент на пенсионерите с осигурителен стаж I категория труд	1,1%		1,5%		0,8%	
С осигурителен стаж II категория труд - общо	100,0%	39,5	100,0%	42,3	100,0%	36,2
а/ С осигурителен стаж до 20 г. б/ С осигурителен стаж от 20-42 г. за жените и от 20-43 г. за мъжете в/ С осигурителен стаж над 42 г. за жените и над 43 г. за мъжете	0,2% 68,7% 31,0%	15,0 36,7 45,9	0,15% 52,3% 47,5%	15,8 38,8 46,3	0,3% 88,6% 11,1%	14,5 35,2 44,2
Процент на пенсионерите с осигурителен стаж II категория труд	4,0%		5,5%		2,9%	
С осигурителен стаж III категория труд - общо	100,0%	33,9	100,0%	38,6	100,0%	32,8
а/ С осигурителен стаж до 15 г. б/ С осигурителен стаж от 15-34 г. за жените и от 15-37 г. за мъжете в/ С осигурителен стаж над 34 г. за жените и над 37 г. за мъжете	1,2% 46,0% 52,9%	11,5 28,6 39,1	0,8% 28,6% 70,6%	9,1 31,3 42,0	1,2% 50,4% 48,4%	11,9 28,2 38,0
Процент на пенсионерите с осигурителен стаж III категория труд	53,4%		27,6%		69,9%	

7.10. Относителен брой и среден осигурителен стаж на пенсионерите с лични пенсии за осигурителен стаж и възраст (чл.68, чл.68а, чл.69а и чл.69б от КСО) по категория труд, групи осигурителен стаж и пол на лицата (състояние към 31.12.2016 г.)

(Продължение и край)

ПОКАЗАТЕЛИ	ОБЩО		МЪЖЕ		ЖЕНИ	
	БРОЙ %	Среден осигурителен стаж	БРОЙ %	Среден осигурителен стаж	БРОЙ %	Среден осигурителен стаж
С осигурителен стаж, зачита се 1 за 3 г. - общо	100,0%	74,1	100,0%	75,0	100,0%	62,7
а/ С осигурителен стаж до 45 г.	5,8%	36,6	5,8%	36,1	5,9%	43,2
б/ С осигурителен стаж от 45-75 г. за жените и от 45-75 г. за мъжете	39,6%	65,2	36,8%	66,4	76,5%	57,9
в/ С осигурителен стаж над 75 г. за жените и над 75 г. за мъжете	54,6%	84,6	57,4%	84,5	17,6%	90,4
Процент на пенсионерите с осиг. стаж, зачита се 1 за 3 г.	0,016%		0,038%		0,002%	
С осигурителен стаж, зачита се 1 за 2 г. - общо	0,0%		0,0%		0,0%	
а/ С осигурителен стаж до 30 г.						
б/ С осигурителен стаж от 30-50 г. за жените и от 30-50 г. за мъжете						
в/ С осигурителен стаж над 50 г. за жените и над 50 г. за мъжете						
Процент на пенсионерите с осиг. стаж, зачита се 1 за 2 г.	0,0%		0,0%		0,0%	
Със смесен осигурителен стаж - общо	100,0%	41,0	100,0%	44,0	100,0%	36,3
а/ С осигурителен стаж до 15 г.	0,2%	11,5	0,1%	10,3	0,2%	12,5
б/ С осигурителен стаж от 15-34 г. за жените и от 15-37 г. за мъжете	21,1%	29,2	15,0%	29,7	30,9%	28,8
в/ С осигурителен стаж над 34 г. за жените и над 37 г. за мъжете	78,7%	44,3	84,8%	46,6	68,9%	39,7
Процент на пенсионерите със смесен осигурителен стаж - общо	41,6%		65,3%		26,4%	
Непоказан осигурителен стаж - общо	100,0%	29,1	100,0%	32,1	100,0%	28,3
а/ С осигурителен стаж до 15 г.	2,8%	11,0			3,4%	11,0
б/ С осигурителен стаж от 15-34 г. за жените и от 15-37 г. за мъжете	83,3%	28,2	85,7%	31,2	82,8%	27,5
в/ С осигурителен стаж над 34 г. за жените и над 37 г. за мъжете	13,9%	37,8	14,3%	38,0	13,8%	37,8
Процент на пенсионерите с непоказан осигурителен стаж	0,002%		0,001%		0,003%	

Забележка: Средният осигурителен стаж е получен, като осигурителният стаж на всяка категория труд е превърнат към трета категория труд.

7.11. Относителен брой и среден осигурителен стаж на пенсионерите с лични пенсии за осигурителен стаж и възраст (СВОК на ТПК) по категория труд, групи осигурителен стаж и пол на лицата (състояние към 31.12.2016 г.)

ПОКАЗАТЕЛИ	ОБЩО		МЪЖЕ		ЖЕНИ	
	БРОЙ %	Среден осигурителен стаж	БРОЙ %	Среден осигурителен стаж	БРОЙ %	Среден осигурителен стаж
О Б Щ О	100,0%	32,3	100,0%	41,3	100,0%	30,9
С осигурителен стаж I категория труд - общо	100,0%	44,1	100,0%	46,2	100,0%	41,0
а/ С осигурителен стаж до 25 г. б/ С осигурителен стаж от 25-47 г. за жените и от 25-48 г. за мъжете в/ С осигурителен стаж над 47 г. за жените и над 48 г. за мъжете	70,0%	40,6	66,7%	42,6	75,0%	38,0
	30,0%	52,4	33,3%	53,6	25,0%	50,2
Процент на пенсионерите с осигурителен стаж I категория труд	0,4%		1,7%		0,2%	
С осигурителен стаж II категория труд - общо	100,0%	38,3	100,0%	43,6	100,0%	36,1
а/ С осигурителен стаж до 20 г. б/ С осигурителен стаж от 20-42 г. за жените и от 20-43 г. за мъжете в/ С осигурителен стаж над 42 г. за жените и над 43 г. за мъжете	75,6%	35,8	40,4%	38,7	89,8%	35,2
	24,4%	46,1	59,6%	46,9	10,2%	44,1
Процент на пенсионерите с осигурителен стаж II категория труд	6,5%		14,3%		5,3%	
С осигурителен стаж III категория труд - общо	100,0%	31,3	100,0%	39,8	100,0%	30,3
а/ С осигурителен стаж до 15 г. б/ С осигурителен стаж от 15-34 г. за жените и от 15-37 г. за мъжете в/ С осигурителен стаж над 34 г. за жените и над 37 г. за мъжете	0,9%	13,1	0,0%		1,0%	13,1
	67,9%	28,2	28,9%	33,8	72,6%	28,0
	31,3%	38,4	71,1%	42,3	26,4%	37,2
Процент на пенсионерите с осигурителен стаж III категория труд	82,8%		67,9%		85,1%	

7.11. Относителен брой и среден осигурителен стаж на пенсионерите с лични пенсии за осигурителен стаж и възраст (СВОК на ТПК) по категория труд, групи осигурителен стаж и пол на лицата (състояние към 31.12.2016 г.)

(Продължение и край)

ПОКАЗАТЕЛИ	ОБЩО		МЪЖЕ		ЖЕНИ	
	БРОЙ %	Среден осигурителен стаж	БРОЙ %	Среден осигурителен стаж	БРОЙ %	Среден осигурителен стаж
С осигурителен стаж, зачита се 1 за 3 г.- общо						
A/C осигурителен стаж до 45 г. Б/С осигурителен стаж от 45-75 г. за жените и от 45-75 г. за мъжете В/С осигурителен стаж над 75 г. за жените и над 75 г. за мъжете						
Процент на пенсионерите с осиг. стаж, зачита се 1 за 3 г.- общо	0,0%		0,0%		0,0%	
Със смесен осигурителен стаж - общо	100,0%	36,0	100,0%	45,1	100,0%	33,7
A/C осигурителен стаж до 15 г. Б/С осигурителен стаж от 15-34 г. за жените и от 15-37 г. за мъжете В/С осигурителен стаж над 34 г. за жените и над 37 г. за мъжете	0,2% 40,9% 59,0%	12,3 29,1 40,9			0,2% 48,5% 51,3%	12,3 28,8 38,3
Процент на пенсионерите със смесен осигурителен стаж - общо	10,3%		16,1%		9,4%	
Непоказан осигурителен стаж - общо						
A/C осигурителен стаж до 15 г. Б/С осигурителен стаж от 15-34 г. за жените и от 15-37 г. за мъжете В/С осигурителен стаж над 34 г. за жените и над 37 г. за мъжете						
Процент на пенсионерите с непоказан осигурителен стаж	0,0%		0,0%		0,0%	

Забележка: Средният осигурителен стаж е получен, като осигурителният стаж на всяка категория труд е превърнат към трета категория труд.

7.12. Относителен брой и среден осигурителен стаж на пенсионерите с лични пенсии за осигурителен стаж и възраст (чл.69 от КСО) по категория труд, групи осигурителен стаж и пол на лицата (състояние към 31.12.2016 г.)

ПОКАЗАТЕЛИ	ОБЩО		МЪЖЕ		ЖЕНИ	
	БРОЙ %	Среден осигурителен стаж	БРОЙ %	Среден осигурителен стаж	БРОЙ %	Среден осигурителен стаж
О Б Щ О	100,0%	48,6	100,0%	48,7	100,0%	45,2
С осигурителен стаж I категория труд - общо	100,0%	44,5	100,0%	44,6	100,0%	42,3
а/ С осигурителен стаж до 25 г. б/ С осигурителен стаж от 25-47 г. за жените и от 25-48 г. за мъжете в/ С осигурителен стаж над 47 г. за жените и над 48 г. за мъжете	69,0%	39,7	68,6%	39,8	78,3%	39,0
	31,0%	55,1	31,4%	55,2	21,7%	54,2
Процент на пенсионерите с осигурителен стаж I категория труд	9,1%		8,9%		14,5%	
С осигурителен стаж II категория труд - общо	100,0%	40,7	100,0%	40,8	100,0%	38,9
а/ С осигурителен стаж до 20 г. б/ С осигурителен стаж от 20-42 г. за жените и от 20-43 г. за мъжете в/ С осигурителен стаж над 42 г. - за жените и над 43 г. за мъжете	73,5%	38,3	75,0%	38,5	50,0%	32,1
	26,5%	47,4	25,0%	47,6	50,0%	45,8
Процент на пенсионерите с осигурителен стаж II категория труд	0,0%		0,0%		0,1%	
С осигурителен стаж III категория труд - общо	100,0%	47,2	100,0%	48,2	100,0%	36,6
а/ С осигурителен стаж до 15 г. б/ С осигурителен стаж от 15-34 г. за жените и от 15-37 г. за мъжете в /С осигурителен стаж над 34 г. за жените и над 37 г. за мъжете	12,1%	31,6	8,9%	34,8	46,7%	25,3
	87,9%	49,4	91,1%	49,5	53,3%	46,5
Процент на пенсионерите с осигурителен стаж III категория труд	0,2%		0,2%		0,5%	

7.12. Относителен брой и среден осигурителен стаж на пенсионерите с лични пенсии за осигурителен стаж и възраст (чл.69 от КСО) по категория труд, групи осигурителен стаж и пол на лицата (състояние към 31.12.2016 г.)

(продължение и край)

ПОКАЗАТЕЛИ	ОБЩО		МЪЖЕ		ЖЕНИ	
	БРОЙ %	Среден осигурителен стаж	БРОЙ %	Среден осигурителен стаж	БРОЙ %	Среден осигурителен стаж
С осигурителен стаж, зачитащ се 1 за 3 г.- общо	100,0%	59,4	100,0%	59,4		
а/ С осигурителен стаж до 45 г.	36,4%	39,1	36,4%	39,1		
б/ С осигурителен стаж от 45-75 г. за жените и от 45-75 г. за мъжете	40,9%	59,1	40,9%	59,1		
в/ С осигурителен стаж над 75 г. за жените и над 75 г. за мъжете	22,7%	92,5	22,7%	92,5		
Процент на пенсионерите с осиг. стаж, зачитащ се 1 за 3 г.	0,02%		0,02%		0,0%	
С осигурителен стаж, зачитащ се 1 за 2 г. - общо	100,0%	54,5	100,0%	54,5		
а/ С осигурителен стаж до 30 г.	28,6%	49,3	28,6%	49,3		
б/ С осигурителен стаж от 30-50 г. за жените и от 30-50 г. за мъжете	71,4%	56,6	71,4%	56,6		
в/ С осигурителен стаж над 50 г. за жените и над 50 г. за мъжете						
Процент на пенсионерите с осиг. стаж, зачитащ се 1 за 2 г.	0,01%		0,01%		0,0%	
Със смесен осигурителен стаж - общо	100,0%	49,1	100,0%	49,2	100,0%	45,7
а/ С осигурителен стаж до 15 г.	4,9%	35,1	5,0%	35,1	2,3%	33,1
б/ С осигурителен стаж от 15-34 г. за жените и от 15-37 г. за мъжете	95,1%	49,8	95,0%	49,9	97,7%	46,0
в/ С осигурителен стаж над 34 г. за жените и над 37 г. за мъжете						
Процент на пенсионерите със смесен осигурителен стаж - общо	90,7%		90,8%		84,9%	
Непоказан осигурителен стаж - общо						
а/ С осигурителен стаж до 15 г.						
б/ С осигурителен стаж от 15-34 г. за жените и от 15-37 г. за мъжете						
в/ С осигурителен стаж над 34 г. за жените и над 37 г. за мъжете						
Процент на пенсионерите с непоказан осигурителен стаж	0,0%		0,0%		0,0%	

Забележка: Средният осигурителен стаж е получен, като осигурителният стаж на всяка категория труд е превърнат към трета категория труд.

7.13. Относителен брой и среден осигурителен стаж на пенсионерите с лични пенсии за осигурителен стаж и възраст (общо) по категория труд, групи осигурителен стаж и пол на лицата (новоотпуснати през 2016 г.)

ПОКАЗАТЕЛИ	ОБЩО		МЪЖЕ		ЖЕНИ	
	БРОЙ %	Среден осигурителен стаж	БРОЙ %	Среден осигурителен стаж	БРОЙ %	Среден осигурителен стаж
О Б Щ О	100,0%	37,6	100,0%	39,6	100,0%	35,4
С осигурителен стаж I категория труд - общо	89,7%	48,8	91,8%	48,5	84,2%	49,5
а/ С осигурителен стаж до 25 г.	0,012%	15,9	0,013%	15,3	0,010%	16,6
б/ С осигурителен стаж от 25-47 г. за жените и от 25-48 г. за мъжете	25,0%	44,0	30,6%	44,8	10,5%	38,3
в/ С осигурителен стаж над 47 г. за жените и над 48 г. за мъжете	64,7%	55,8	61,2%	54,7	73,7%	58,1
Процент на пенсионерите с осигурителен стаж I категория труд	0,11%		0,16%		0,07%	
С осигурителен стаж II категория труд - общо	100,0%	24,3	100,0%	21,9	100,0%	27,1
а/ С осигурителен стаж до 20 г.	23,2%	16,9	27,0%	16,1	18,8%	18,3
б/ С осигурителен стаж от 20-42 г. за жените и от 20-43 г. за мъжете	68,1%	23,9	70,3%	23,1	65,6%	25,0
в/ С осигурителен стаж над 42 г. за жените и над 43 г. за мъжете	8,7%	46,5	2,7%	47,3	15,6%	46,4
Процент на пенсионерите с осигурителен стаж II категория труд	0,1%		0,1%		0,1%	
С осигурителен стаж III категория труд - общо	100,0%	35,5	100,0%	35,9	100,0%	35,3
а/ С осигурителен стаж до 15 г.	2,5%	13,0	5,1%	13,5	1,5%	12,3
б/ С осигурителен стаж от 15-34 г. за жените и от 15-37 г. за мъжете	19,5%	23,9	23,2%	25,1	18,1%	23,3
в/ С осигурителен стаж над 34 г. за жените и над 37 г. за мъжете	78,0%	39,1	71,7%	41,0	80,4%	38,4
Процент на пенсионерите с осигурителен стаж III категория труд	46,4%		24,3%		70,3%	

7.13. Относителен брой и среден осигурителен стаж на пенсионерите с лични пенсии за осигурителен стаж и възраст (общо) по категория труд, групи осигурителен стаж и пол на лицата (новоотпуснати през 2016 г.)

(Продължение и край)

ПОКАЗАТЕЛИ	ОБЩО		МЪЖЕ		ЖЕНИ	
	БРОЙ %	Среден осигурителен стаж	БРОЙ %	Среден осигурителен стаж	БРОЙ %	Среден осигурителен стаж
С осигурителен стаж, зачита се 1 за 3 г.- общо						
A/C осигурителен стаж до 45 г. Б/С осигурителен стаж от 45-75 г. за жените и от 45-75 г. за мъжете В/С осигурителен стаж над 75 г. за жените и над 75 г. за мъжете						
Процент на пенсионерите с осиг. стаж, зачита се 1 за 3 г.- общо	0,0%		0,0%		0,0%	
С осигурителен стаж, зачита се 1 за 2 г. - общо	100,0%	35,4	100,0%	35,4		
A/C осигурителен стаж до 30 г. Б/С осигурителен стаж от 30-50г. за жените и от 30-50 г. за мъжете В/С осигурителен стаж над 50 г. за жените и над 50 г. за мъжете	50,0%	30,0	50,0%	30,0		
	50,0%	40,8	50,0%	40,8		
Процент на пенсионерите с осиг. стаж, зачита се 1 за 2 г.	0,003%		0,01%		0,0%	
Със смесен осигурителен стаж - общо	100,0%	39,5	100,0%	40,8	100,0%	35,8
A/C осигурителен стаж до 15 г. Б/С осигурителен стаж от 15-34 г. за жените и от 15-37 г. за мъжете В/С осигурителен стаж над 34 г. за жените и над 37 г. за мъжете	0,27%	11,5	0,28%	11,0	0,22%	13,3
	22,9%	25,8	22,1%	26,3	25,1%	24,4
	76,8%	43,7	77,6%	45,1	74,6%	39,7
Процент на пенсионерите със смесен осигурителен стаж	53,4%		75,5%		29,5%	

Забележка: Средният осигурителен стаж е получен, като осигурителният стаж на всяка категория труд е превърнат към трета категория труд.

7.14. Относителен брой и среден осигурителен стаж на пенсионерите с лични пенсии за осигурителен стаж и възраст (чл.68, чл.68а, чл.69а и чл.69б от КСО) по категория труд, групи осигурителен стаж и пол на лицата (новоотпуснати през 2016 г.)

ПОКАЗАТЕЛИ	ОБЩО		МЪЖЕ		ЖЕНИ	
	БРОЙ %	Среден осигурителен стаж	БРОЙ %	Среден осигурителен стаж	БРОЙ %	Среден осигурителен стаж
О Б Щ О	100,0%	36,4	100,0%	37,5	100,0%	35,3
С осигурителен стаж I категория труд - общо	100,0%	46,3	100,0%	41,1	100,0%	49,4
а/ С осигурителен стаж до 25 г.	29,2%	15,9	44,4%	15,3	20,0%	16,6
б/ С осигурителен стаж от 25-47 г. за жените и от 25-48 г. за мъжете	12,5%	34,1	11,1%	25,8	13,3%	38,3
в/ С осигурителен стаж над 47 г. за жените и над 48 г. за мъжете	58,3%	64,1	44,4%	70,6	66,7%	61,5
Процент на пенсионерите с осигурителен стаж I категория труд	0,0%		0,0%		0,1%	
С осигурителен стаж II категория труд - общо	100,0%	24,3	100,0%	21,9	100,0%	27,1
а /С осигурителен стаж до 20 г.	23,2%	16,9	27,0%	16,1	18,8%	18,3
б/ С осигурителен стаж от 20-42 г. за жените и от 20-43 г. за мъжете	68,1%	23,9	70,3%	23,1	65,6%	25,0
в/ С осигурителен стаж над 42 г. за жените и над 43 г. за мъжете	8,7%	46,5	2,7%	47,3	15,6%	46,4
Процент на пенсионерите с осигурителен стаж II категория труд	0,1%		0,1%		0,1%	
С осигурителен стаж III категория труд - общо	100,0%	35,5	100,0%	35,9	100,0%	35,3
а/ С осигурителен стаж до 15 г.	2,5%	13,0	5,1%	13,5	1,5%	12,3
б/ С осигурителен стаж от 15-34 г. за жените и от 15-37 г. за мъжете	19,5%	23,9	23,2%	25,1	18,1%	23,3
в/С осигурителен стаж над 34 г. за жените и над 37 г. за мъжете	78,0%	39,1	71,7%	41,0	80,4%	38,4
Процент на пенсионерите с осигурителен стаж III категория труд	52,2%		30,5%		71,0%	

7.14. Относителен брой и среден осигурителен стаж на пенсионерите с лични пенсии за осигурителен стаж и възраст (чл.68, чл.68а и чл.69б от КСО) по категория труд, групи осигурителен стаж и пол на лицата (новоотпуснати през 2016 г.)

(Продължение и край)

ПОКАЗАТЕЛИ	ОБЩО		МЪЖЕ		ЖЕНИ	
	БРОЙ %	Среден осигурителен стаж	БРОЙ %	Среден осигурителен стаж	БРОЙ %	Среден осигурителен стаж
С осигурителен стаж, зачитащ се 1 за 3 г.- общо						
а/ С осигурителен стаж до 45 г. б/ С осигурителен стаж от 45-75 г. за жените и от 45-75 г. за мъжете в/ С осигурителен стаж над 75 г. за жените и над 75 г. за мъжете						
Процент на пенсионерите с осиг. стаж, зачитащ се 1 за 3 г.- общо	0,0%		0,0%		0,0%	
С осигурителен стаж, зачитащ се 1 за 2 г. - общо						
а/ С осигурителен стаж до 30 г. б/ С осигурителен стаж от 30-50г. за жените и от 30-50 г. за мъжете в/ С осигурителен стаж над 50 г. за жените и над 50 г. за мъжете						
Процент на пенсионерите с осиг. стаж, зачитащ се 1 за 2 г.	0,0%		0,0%		0,0%	
Със смесен осигурителен стаж - общо	100,0%	37,3	100,0%	38,3	100,0%	35,4
а/ С осигурителен стаж до 15 г. б/ С осигурителен стаж от 15-34 г. за жените и от 15-37 г. за мъжете в/ С осигурителен стаж над 34 г. за жените и над 37 г. за мъжете	0,34%	11,5	0,39%	11,0	0,23%	13,3
	28,8%	25,7	30,2%	26,3	26,0%	24,4
	70,8%	42,2	69,4%	43,6	73,8%	39,4
Процент на пенсионерите със смесен осигурителен стаж	47,6%		69,3%		28,9%	

Забележка: Средният осигурителен стаж е получен, като осигурителният стаж на всяка категория труд е превърнат към трета категория труд.

7.15. Относителен брой и среден осигурителен стаж на пенсионерите с лични пенсии за осигурителен стаж и възраст (чл.69 от КСО) по категория труд, групи осигурителен стаж и пол на лицата (новоотпуснати през 2016 г.)

ПОКАЗАТЕЛИ	ОБЩО		МЪЖЕ		ЖЕНИ	
	БРОЙ %	Среден осигурителен стаж	БРОЙ %	Среден осигурителен стаж	БРОЙ %	Среден осигурителен
О Б Щ О	100,0%	47,7	100,0%	47,8	100,0%	46,3
С осигурителен стаж I категория труд - общо	100,0%	50,1	100,0%	50,1	100,0%	49,6
A/C осигурителен стаж до 25 г. Б/С осигурителен стаж от 25-47 г. за жените и от 25-48 г. за мъжете	31,8%	46,2	35,0%	46,2		
В/С осигурителен стаж над 47 г. за жените и над 48 г. за мъжете	68,2%	51,9	65,0%	52,3	100,0%	49,6
Процент на пенсионерите с осигурителен стаж I категория труд	0,7%		0,6%		1,4%	
С осигурителен стаж, зачитащ се 1 за 3 г.- общо						
A/C осигурителен стаж до 45 г. Б/С осигурителен стаж от 45-75г. - за жените и от 45-75 г. за мъжете						
В/С осигурителен стаж над 75г. - за жените и над 75 г. за мъжете						
% на пенсионерите с						
Процент на пенсионерите със осигурителен стаж, зачитащ се 1 за 3 г.- общо	0,0%		0,0%		0,0%	
С осигурителен стаж, зачитащ се 1 за 2 г. - общо	50,0%	35,4	50,0%	35,4		
A/C осигурителен стаж до 30 г. Б/С осигурителен стаж от 30-50г. - за жените и от 30-50 г. за мъжете	50,0%	30,0	50,0%	30,0		
В/С осигурителен стаж над 50 г. - за жените и над 50 г. за мъжете	50,0%	40,8	50,0%	40,8		
% на пенсионерите с						
Процент на пенсионерите със осигурителен стаж, зачитащ се 1 за 2 г.	0,03%		0,03%		0,0%	
Със смесен осигурителен стаж - общо	100,0%	47,7	100,0%	47,8	100,0%	46,3
A/C осигурителен стаж до 15 г. Б/С осигурителен стаж от 15-34 г. за жените и от 15-37 г. за мъжете	0,4%	34,6	0,4%	34,6		
В/С осигурителен стаж над 34 г. за жените и над 37 г. за мъжете	99,6%	47,8	99,6%	47,8	100,0%	46,3
Процент на пенсионерите със смесен осигурителен стаж	99,3%		99,3%		98,6%	

7.16. Средни възрасти на пенсионерите с лични пенсии
за периода 2015 - 2016 г. към 31.12. на съответната година

ВИД НА ПЕНСИИТЕ	2015 г.			ВИД НА ПЕНСИИТЕ	2016 г.		
	общо	мъже	жени		общо	мъже	жени
ПЕНСИИ - общо (I+II+III)	69,23	67,86	70,27	ПЕНСИИ - общо (I+II+III+IV)	69,35	67,93	70,42
I. ФОНД "П Е Н С И И"	69,95	68,86	70,77				
А) Пенсии за трудова дейност	70,21	69,37	70,78	И. ФОНД "П Е Н С И И"	70,39	69,54	70,95
1.Инвалидност поради общо заболяване	59,38	58,31	60,24	1.Инвалидност поради общо заболяване	59,63	58,58	60,47
2.Пенсии за осигурителен стаж и възраст	72,85	72,48	73,08	2.Пенсии за осигурителен стаж и възраст	73,04	72,68	73,27
3.Пенсии за осигурит. стаж и възраст-ЗПЗСК	94,78	99,86	94,72	3.Пенсии за осигурит. стаж и възраст-ЗПЗСК	95,58	101,75	95,53
4.Инвалидност - общо забол. - ЗПЗСК	80,29	76,35	80,86	4.Инвалидност - общо забол. - ЗПЗСК	80,98	76,70	81,58
5.Инвалидност-общо забол.-СВОК на ТПК	66,17	62,60	67,25	5.Инвалидност-общо забол.-СВОК на ТПК	66,79	63,07	67,89
6.Пенсии за осигурителен стаж и възраст - СВОК на ТПК	80,21	82,11	79,91	6.Пенсии за осигурителен стаж и възраст - СВОК на ТПК	80,91	82,76	80,63
7.Частни занаятчии, търговци и др.	84,39	84,03	84,63	7.Частни занаятчии, търговци и др.	84,92	83,59	85,52
Б) Пенсии за лицата по чл. 69 от КСО	64,32	64,30	64,96	И. ФОНД "ПЕНСИИ ЗА ЛИЦАТА ПО ЧЛ.69**"	63,97	63,96	64,40
1.Инвалидност поради общо заболяване	54,12	54,32	49,97	1.Инвалидност поради общо заболяване	55,00	55,20	50,97
2.Пенсии за осигурителен стаж и възраст	64,32	64,31	64,98	2.Пенсии за осигурителен стаж и възраст	63,98	63,97	64,42
II. ФОНД "ПЕНСИИ, НЕСВЪРЗАНИ С ТРУДОВА ДЕЙНОСТ"	43,81	41,89	46,39	III. ФОНД "ПЕНСИИ, НЕСВЪРЗАНИ С ТРУДОВА ДЕЙНОСТ"	43,86	42,25	46,04
1.Старост/Поборнически/				1.Старост/Поборнически/			
2.Пенсии за военна инвалидност	52,42	52,43	33,42	2.Пенсии за военна инвалидност	53,02	53,03	34,42
3.Народни по отм.чл.28	91,08		91,08	3.Народни по отм.чл.28			
4.Народни по чл.30А	90,75	91,17	90,67	4.Народни по чл.30А	88,69		88,69
5.За особени заслуги	81,03	79,74	82,32	5.За особени заслуги	79,76	77,58	81,57
6.Пенсии за гражданска инвалидност	56,35	55,68	59,03	6.Пенсии за гражданска инвалидност	57,12	56,70	58,83
7.Старост на частни земеделски стопани	86,37	87,69	86,08	7.Старост на частни земеделски стопани	87,05	88,27	86,78
8.С отделен указ	77,79		77,79	8.С отделен указ	74,50		74,50
9.Социални пенсии за инвалидност	41,45	39,49	44,00	9.Социални пенсии за инвалидност	41,67	39,93	43,95
10.Персонални пенсии	29,02	13,57	38,48	10.Персонални пенсии	26,18	13,33	34,65
11.Социални пенсии за старост	78,15	76,41	79,91	11.Социални пенсии за старост	77,72	76,33	79,24
III. ФОНД "ТРУДОВА ЗЛОПОЛУКА И ПРОФЕСИОНАЛНА БОЛЕСТ"	64,13	61,73	69,65	IV. ФОНД "ТРУДОВА ЗЛОПОЛУКА И ПРОФЕСИОНАЛНА БОЛЕСТ"	64,37	61,96	69,94
А) Пенсии за трудова дейност	64,14	61,74	69,65	А) Пенсии за трудова дейност	64,38	61,97	69,94
1.Инвалидност поради трудова злополука и професионална болест	63,89	61,62	69,27	1.Инвалидност поради трудова злополука и професионална болест	64,15	61,86	69,58
2.Инвалидност поради трудова злополука и професионална болест - ЗПЗСК	77,48	73,99	79,47	2.Инвалидност поради трудова злополука и професионална болест - ЗПЗСК	77,77	74,06	79,85
3.Инвалидност поради трудова злополука и професионална болест - СВОК на ТПК	71,09	67,77	73,49	3.Инвалидност поради трудова злополука и професионална болест - СВОК на ТПК	70,97	67,71	73,15
Б) Пенсии за лицата по чл. 69 от КСО	56,07	55,77	58,17	Б) Пенсии за лицата по чл. 69 от КСО	57,07	56,77	59,17
1.Инвалидност поради трудова злополука и професионална болест	56,07	55,77	58,17	1.Инвалидност поради трудова злополука и професионална болест	57,07	56,77	59,17

* Забележка: От 2016 г. А) Пенсиите на лицата по трудова дейност са обособени във фонд "Пенсии", а Б) Пенсиите на лицата по чл. 69 във фонд "Пенсии за лицата по чл. 69 от КСО"

7.17. Средни възрасти на пенсионерите с лични новоотпуснати пенсии през 2015 г. и 2016 г.

ВИД НА ПЕНСИИТЕ	2015 г.			ВИД НА ПЕНСИИТЕ	2016 г.		
	общо	мъже	жени		общо	мъже	жени
ПЕНСИИ - общо (I+II+III)	57,97	57,99	57,96	ПЕНСИИ - общо (I+II+III+IV)	57,76	57,46	58,08
I. ФОНД "П Е Н С И И"	58,90	59,08	58,72				
А)Пенсии за трудова дейност	59,23	59,72	58,74	I. ФОНД "П Е Н С И И"	59,44	59,91	58,99
1.Инвалидност поради общо заболяване	52,97	53,82	52,03	1.Инвалидност поради общо заболяване	52,92	53,75	52,02
2.Пенсии за осигурителен стаж и възраст	62,31	62,87	61,78	2.Пенсии за осигурителен стаж и възраст	62,65	63,32	62,07
3.Пенсии за осигурит. стаж и възраст-ЗПЗСК				3.Пенсии за осигурит. стаж и възраст-ЗПЗСК			
4.Инвалидност - общо забол. - ЗПЗСК				4.Инвалидност - общо забол. - ЗПЗСК			
5.Инвалидност-общо забол.-СВОК на ТПК				5.Инвалидност-общо забол.-СВОК на ТПК			
6.Пенсии за осигурителен стаж и възраст-СВОК на ТПК				6.Пенсии за осигурителен стаж и възраст - СВОК на ТПК			
7.Частни занаятчии, търговци и др.				7.Частни занаятчии, търговци и др.			
Б) Пенсии за лицата по чл. 69 от КСО	50,31	50,21	52,39	II. ФОНД "ПЕНСИИ ЗА ЛИЦАТА ПО ЧЛ.69**	50,29	50,19	52,58
1.Инвалидност поради общо заболяване				1.Инвалидност поради общо заболяване			
2.Пенсии за осигурителен стаж и възраст	50,31	50,21	52,39	2.Пенсии за осигурителен стаж и възраст	50,29	50,19	52,58
II. ФОНД "ПЕНСИИ, НЕСВЪРЗАНИ С ТРУДОВА ДЕЙНОСТ"	36,75	37,86	34,85	III. ФОНД "ПЕНСИИ, НЕСВЪРЗАНИ С ТРУДОВА ДЕЙНОСТ"	37,48	38,72	35,50
1.Старост/Поборнически/				1.Старост/Поборнически/			
2.Пенсии за военна инвалидност	47,44	47,44		2.Пенсии за военна инвалидност	44,22	44,22	
3.Народни по отм.чл.28				3.Народни по отм.чл.28			
4.Народни по чл.30А				4.Народни по чл.30А			
5.За особени заслуги				5.За особени заслуги			
6.Пенсии за гражданска инвалидност				6.Пенсии за гражданска инвалидност			
7.Старост на частни земеделски стопани				7.Старост на частни земеделски стопани			
8.С отделен указ				8.С отделен указ			
9.Социални пенсии за инвалидност	34,57	35,56	32,78	9.Социални пенсии за инвалидност	34,73	36,13	32,45
10.Персонални пенсии	10,58	10,96	10,21	10.Персонални пенсии	11,35	10,72	12,05
11.Социални пенсии за старост	70,86	70,81	70,95	11.Социални пенсии за старост	71,06	70,93	71,25
III. ФОНД "ТРУДОВА ЗЛОПОЛУКА И ПРОФЕСИОНАЛНА БОЛЕСТ"	46,18	45,76	48,83	IV. ФОНД "ТРУДОВА ЗЛОПОЛУКА И ПРОФЕСИОНАЛНА БОЛЕСТ"	48,16	46,64	53,49
А)Пенсии за трудова дейност	46,18	45,76	48,83	А)Пенсии за трудова дейност	48,16	46,64	53,49
1.Инвалидност поради трудова злополука и професионална болест	46,18	45,76	48,83	1.Инвалидност поради трудова злополука и професионална болест	48,16	46,64	53,49
2.Инвалидност поради трудова злополука и професионална болест - ЗПЗСК				2.Инвалидност поради трудова злополука и професионална болест - ЗПЗСК			
3.Инвалидност поради трудова злополука и професионална болест - СВОК на ТПК				3.Инвалидност поради трудова злополука и професионална болест - СВОК на ТПК			
Б) Пенсии за лицата по чл. 69 от КСО				Б) Пенсии за лицата по чл. 69 от КСО			
1.Инвалидност поради трудова злополука и професионална болест				1.Инвалидност поради трудова злополука и професионална болест			
IV. УПФ ОБЩО (ДОО и УПФ)	59,69 57,99	62,29 58,00	59,38 57,98	V. УПФ ОБЩО (ДОО и УПФ)	59,46 57,78	61,94 57,48	59,09 58,11

* Забележка: От 2016 г. А) пенсиите на лицата по трудова дейност са обособени във фонд "Пенсии", а Б) Пенсии на лицата по чл. 69 във фонд "Пенсии за лицата по чл. 69 от КСО"

7.18. Средни възрасти на пенсионерите с лични пенсии за осигурителен стаж и възраст общо, по категории труд и пол на лицата за 2015-2016 г.

КАТЕГОРИЯ ТРУД	2015 г.												2016 г.											
	ОБЩО			чл.68 от КСО			СВОК на ТПК			чл.69 от КСО			ОБЩО			чл.68, чл.68а, чл.69а и чл.69б			СВОК на ТПК			чл.69 от КСО		
	общо	мъже	жени	общо	мъже	жени	общо	мъже	жени	общо	мъже	жени	общо	мъже	жени	общо	мъже	жени	общо	мъже	жени	общо	мъже	жени
ОБЩО -вс.категории	72,42	71,47	73,11	72,86	72,49	73,10	80,22	82,11	79,92	64,33	64,31	64,99	72,55	71,54	73,29	73,05	72,68	73,28	80,92	82,76	80,64	63,98	63,97	64,43
I категория труд	73,28	74,05	71,50	73,57	75,22	71,44	74,76	75,83	73,14	72,73	72,74	72,55	74,04	74,79	72,37	74,38	76,04	72,32	75,76	76,83	74,14	73,39	73,39	73,28
II категория труд	76,88	78,95	74,23	76,88	78,95	74,23	75,91	79,99	74,17	79,87	79,90	79,29	77,69	79,81	75,14	77,69	79,81	75,14	76,82	80,93	75,17	80,52	80,53	80,29
III категория труд	75,04	77,15	74,50	75,01	77,13	74,46	80,96	83,17	80,67	76,33	75,51	84,32	75,09	77,06	74,59	75,05	77,05	74,54	81,65	83,81	81,39	76,73	75,94	84,54
Осигурителен стаж, прев. в съотношение 1 към 3	74,30	74,20	75,71	74,95	74,89	75,71				66,93	66,93		75,08	75,09	74,93	75,71	75,77	74,93				68,11	68,11	
Осигурителен стаж, прев. в съотношение 1 към 2	79,37	79,37								79,37	79,37		80,37	80,37								80,37	80,37	
Смесен осигурителен стаж	68,87	68,67	69,26	69,57	69,74	69,30	77,02	79,87	76,24	63,32	63,32	63,30	69,18	68,91	69,69	69,99	70,15	69,74	77,86	80,60	77,15	63,00	63,01	62,77
Непоказани	83,67	85,68	83,08	83,38	84,54	83,08				96,00	96,00		84,29	86,33	83,79	84,29	86,33	83,79						
II. НОВООТПУСНАТИ	ОБЩО			чл.68 от КСО			СВОК на ТПК			чл.69 от КСО			ОБЩО			чл.68, чл.68а, чл.69а и чл.69б			СВОК на ТПК			чл.69 от КСО		
	общо	мъже	жени	общо	мъже	жени	общо	мъже	жени	общо	мъже	жени	общо	мъже	жени	общо	мъже	жени	общо	мъже	жени	общо	мъже	жени
ОБЩО -вс.категории	61,67	61,61	61,70	62,31	62,87	61,78				50,31	50,21	52,39	61,28	60,62	61,98	62,65	63,32	62,07				50,29	50,19	52,58
I категория труд	55,81	53,76	60,03	62,82	63,79	62,08				50,25	49,75	53,38	54,95	53,19	59,49	63,39	65,30	62,25				50,34	50,46	49,15
II категория труд	63,24	66,26	59,44	63,24	66,26	59,44							64,87	66,25	63,28	64,87	66,25	63,28						
III категория труд	62,96	64,94	62,20	62,96	64,94	62,20							63,09	65,06	62,35	63,09	65,06	62,35						
Осигурителен стаж, прев. в съотношение 1 към 3	55,51	55,51		55,51	55,51																			
Осигурителен стаж, прев. в съотношение 1 към 2	39,17	39,17								39,17	39,17		43,38	43,38								43,38	43,38	
Смесен осигурителен стаж	60,54	60,46	60,72	61,67	62,04	60,85				50,31	50,21	52,36	59,71	59,20	61,10	62,17	62,55	61,39				50,29	50,19	52,63

7.19. Среден осигурителен стаж и средна възраст на пенсионерите с новоотпуснати лични пенсии за осигурителен стаж и възраст (общо) за периода 2012-2016 г.

	2012 г.	2013 г.	2014 г.	2015 г.	2016 г.*
1. Среден осигурителен стаж					
общо	37,8	37,7	37,3	36,9	37,6
мъже	39,5	39,4	38,9	38,3	39,6
жени	36,0	35,9	35,6	35,6	35,4
I категория труд					
общо	58,2	59,2	59,0	51,4	48,8
мъже	61,4	59,3	58,9	50,3	48,5
жени	56,1	59,2	59,1	52,2	49,5
II категория труд					
общо	34,0	32,7	30,3	28,0	24,3
мъже	27,0	25,8	24,2	23,6	21,9
жени	38,1	37,2	34,6	33,4	27,1
III категория труд					
общо	35,8	35,7	35,7	35,6	35,5
мъже	36,7	36,7	36,6	36,0	35,9
жени	35,5	35,2	35,3	35,4	35,3
осигурителен стаж - 1:3					
общо	72,2	34,4	30,4	51,9	
мъже	31,9	25,6	30,4	51,9	
жени	112,4	43,2			
осигурителен стаж - 1:2					
общо	70,8				35,4
мъже	70,8				35,4
жени					
смесен осигурителен стаж					
общо	39,4	39,3	38,7	38,2	39,5
мъже	40,4	40,3	39,7	39,2	40,8
жени	36,9	36,8	36,2	36,0	35,8
2. Средна възраст					
общо	61,4	61,6	62,1	62,31	62,65
мъже	62,0	62,1	62,6	62,87	63,32
жени	60,7	61,1	61,5	61,78	62,07
I категория труд					
общо	61,9	62,4	62,4	62,82	63,39
мъже	64,2	64,7	64,2	63,79	65,30
жени	60,4	61,5	61,8	62,08	62,25
II категория труд					
общо	60,3	60,5	61,5	63,24	64,87
мъже	66,7	65,6	65,6	66,26	66,25
жени	56,5	57,2	58,7	59,44	63,28
III категория труд					
общо	62,2	62,7	62,9	62,96	63,09
мъже	64,5	64,7	64,8	64,94	65,06
жени	61,3	61,8	62,0	62,20	62,35
осигурителен стаж - 1:3					
общо	64,3	60,9	65,8	55,51	
мъже	64,7	69,5	65,8	55,51	
жени	64,0	52,3			
осигурителен стаж - 1:2					
общо	67,0				
мъже	67,0				
жени					
смесен осигурителен стаж					
общо	60,7	60,8	61,5	61,67	62,17
мъже	61,1	61,3	61,8	62,04	62,55
жени	59,5	59,8	60,6	60,85	61,39

7.20. Средни възрасти и среден осигурителен стаж на пенсионерите с лични пенсии за инвалидност поради общо заболяване по процент на намалена работоспособност

ПОКАЗАТЕЛИ	В С И Ч К О	НАМАЛЕНА РАБОТОСПОСОБНОСТ			Непосоч. група инвал.
		над 90%	от 71 до 90%	от 50 до 70%	
СЪСТОЯНИЕ към 31.12.2016 г.					
1.БРОЙ	384 178	72 628	149 808	159 883	1 859
2.СРЕДНА ВЪЗРАСТ - години	59,6	64,1	60,9	56,5	55,0
3.СРЕДЕН ОСИГУРИТЕЛЕН СТАЖ - години	21,6	22,3	22,2	20,8	18,7
НОВООТПУСНАТИ през 2016 г.					
1.БРОЙ	26 322	3 870	8 209	13 562	681
2.СРЕДНА ВЪЗРАСТ - години	52,92	54,04	53,14	52,42	53,76
3.СРЕДЕН ОСИГУРИТЕЛЕН СТАЖ - години	18,4	19,0	18,9	18,0	16,3

Забележка: Наблюдават се видовете пенсии : Инвалидност поради общо заболяване (чл.74 от КСО - от трудова дейност), (чл.74 от КСО - за лицата по чл.69 от КСО) и инвалидност поради общо заболяване - СВОК на ТПК.

7.21. Среден осигурителен стаж на пенсионерите с пенсии за инвалидност поради общо заболяване (без вторите пенсии) по пол и процент на намалена работоспособност към 31.12.2016 г.

ПОКАЗАТЕЛИ	ОБЩО	чл.74 от КСО (трудова дейност)	СВОК на ТПК	чл.74 от КСО (за лицата по чл.69 от КСО)
ИНВАЛИДНОСТ -общо				
ОБЩО	21,6	21,6	17,3	16,4
МЪЖЕ	21,5	21,5	15,9	16,5
ЖЕНИ	21,7	21,7	17,7	14,0
1.НАМАЛЕНА РАБОТОСПОСОБНОСТ НАД 90 %				
ОБЩО	22,3	22,4	16,7	16,3
МЪЖЕ	22,1	22,1	13,5	16,9
ЖЕНИ	22,6	22,6	17,7	3,5
2.НАМАЛЕНА РАБОТОСПОСОБНОСТ от 71% до 90%				
ОБЩО	22,2	22,2	17,7	17,8
МЪЖЕ	21,9	21,9	17,0	17,7
ЖЕНИ	22,4	22,4	17,8	19,3
3.НАМАЛЕНА РАБОТОСПОСОБНОСТ от 50% до 70%				
ОБЩО	20,8	20,8	17,7	14,0
МЪЖЕ	20,8	20,8	18,5	14,0
ЖЕНИ	20,7	20,7	17,4	
4.НАМАЛЕНА РАБОТОСПОСОБНОСТ без определен %				
ОБЩО	18,7	18,7		
МЪЖЕ	19,4	19,4		
ЖЕНИ	18,1	18,1		

7.22. Средна възраст на пенсионерите с пенсии за инвалидност поради
 общо заболяване по пол и процент на намалена работоспособност
 към 31.12.2016 г.

ПОКАЗАТЕЛИ	О Б Щ О	чл.74 и чл.68 от КСО	СВОК на ТПК	чл.74 и чл. 69 от КСО
ИНВАЛИДНОСТ -общо				
ОБЩО	59,7	59,6	66,8	55,0
МЪЖЕ	58,6	58,6	63,1	55,2
ЖЕНИ	60,5	60,5	67,9	51,0
1.НАМАЛЕНА РАБОТОСПОСОБНОСТ НАД 90 %				
ОБЩО	64,1	64,1	67,1	56,5
МЪЖЕ	61,9	61,9	62,9	57,3
ЖЕНИ	66,0	66,0	68,5	40,6
2.НАМАЛЕНА РАБОТОСПОСОБНОСТ от 71% до 90%				
ОБЩО	60,9	60,9	67,2	55,3
МЪЖЕ	59,4	59,4	63,4	55,3
ЖЕНИ	62,0	62,0	68,1	56,2
3.НАМАЛЕНА РАБОТОСПОСОБНОСТ от 50% до 70%				
ОБЩО	56,6	56,5	65,2	51,9
МЪЖЕ	56,3	56,3	62,9	51,9
ЖЕНИ	56,8	56,7	66,0	
4.НАМАЛЕНА РАБОТОСПОСОБНОСТ без определен %				
ОБЩО	55,0	55,0		
МЪЖЕ	55,7	55,7		
ЖЕНИ	54,4	54,4		

7.23. Новоотпуснати наследствени пенсии за инвалидност през 2016 г.
(инвалидност поради общо заболяване, трудова злополука и професионална болест) по пол и възрастови групи на лицата, средни възрасти и очаквана продължителност на получаване на пенсиите

ВЪЗРАСТОВИ ГРУПИ ПО ПОЛ	Б Р О Й	Средна възраст (в години)	Очаквана продължителност на получаване на пенсия (в години)
1. ИНВАЛИДНОСТ - ОБЩО МЪЖЕ И ЖЕНИ - ОБЩО	13 098	47,7	
МЪЖЕ - общо	3 170	37,1	
1.До 18 г.	1 166	11,5	6,5
2.Над 18-28 г.	465	21,4	6,6
3.Над 28 г.	1 539	61,2	16,4
ЖЕНИ - общо	9 928	51,1	
1.До 18 г.	1 076	11,5	6,5
2.Над 18-28 г.	561	21,4	6,6
3.Над 28 г.	8 291	58,2	23,2
1.1. ИНВАЛИДНОСТ - фонд"Пенсии" МЪЖЕ И ЖЕНИ - ОБЩО	12 930	47,6	
МЪЖЕ - общо	3 151	37,1	
1.До 18 г.	1 156	11,5	6,5
2.Над 18-28 г.	464	21,4	6,6
3.Над 28 г.	1 531	61,2	16,4
ЖЕНИ - общо	9 779	51,0	
1.До 18 г.	1 069	11,5	6,5
2.Над 18-28 г.	560	21,4	6,6
3.Над 28 г.	8 150	58,2	23,2
1.2. ИНВАЛИДНОСТ - Фонд"Трудова злополука и професионална болест" МЪЖЕ И ЖЕНИ - ОБЩО	168	52,8	
МЪЖЕ - общо	19	32,0	
1.До 18 г.	10	9,7	8,3
2.Над 18-26 г.	1	23,3	4,7
3.Над 26 г.	8	61,1	16,5
ЖЕНИ - общо	149	55,5	
1.До 18 г.	7	10,5	7,5
2.Над 18-26 г.	1	20,5	5,5
3.Над 26 г.	141	58,0	23,3

7.24. Новоотпуснати наследствени пенсии през 2016 г. за осигурителен стаж и възраст по пол и възрастови групи на лицата и средни възрасти и очаквана продължителност на получаване на пенсия

ВЪЗРАСТОВИ ГРУПИ ПО ПОЛ	Б Р О Й	Средна възраст (в години)	Очаквана продължителност на получаване на пенсия (в години)
1. Общо - ОСВ МЪЖЕ И ЖЕНИ - ОБЩО	3 350	56,7	
МЪЖЕ - общо	291	41,4	
1.До 18 г.	50	12,7	5,3
2.Над 18-28 г.	91	22,0	6,0
3.Над 28 г.	150	62,8	15,4
ЖЕНИ - общо	3 059	58,1	
1.До 18 г.	47	13,3	4,7
2.Над 18-28 г.	95	22,3	5,7
3.Над 28 г.	2 917	60,0	21,7
I. Фонд " Пенсии" МЪЖЕ И ЖЕНИ - ОБЩО	2 842	57,5	
МЪЖЕ - общо	254	44,7	
1.До 18 г.	39	13,1	4,9
2.Над 18-28 г.	65	22,0	6,0
3.Над 28 г.	150	62,8	15,4
ЖЕНИ - общо	2 588	58,7	
1.До 18 г.	31	13,5	4,5
2.Над 18-26 г.	71	22,3	3,7
3.Над 26 г.	2 486	60,3	21,4
II. Фонд "Пенсии за лицата по чл.69 от КСО" МЪЖЕ И ЖЕНИ - ОБЩО	508	52,3	
МЪЖЕ - общо	37	18,9	
1.До 18 г.	11	11,2	6,8
2.Над 18-28 г.	26	22,1	5,9
3.Над 28 г.			
ЖЕНИ - общо	471	54,9	
1.До 18 г.	16	12,9	5,1
2.Над 18-26 г.	24	22,3	3,7
3.Над 26 г.	431	58,3	23,1

8. ДОБАВКИ КЪМ ПЕНСИИТЕ

8.1. Брой на добавките към пенсиите към 31.12.2016 г.,
разпределени по вид на пенсията и вид на добавките

ВИД НА ПЕНСИИТЕ	Добавки за чужда помощ	Добавки за ветерани и доброволци	Добавки за старост *	Добавки по чл.46, ал.4 от ЗП	Добавки от чл.84 от КСО по вида пенсия	Добавки по чл.9 от ЗПГРРЛ
ПЕНСИИ - ВСИЧКО (I + II + III + IV)	85 688	2 557	19 143	27 599	738 624	9 238
I. Ф О Н Д " П Е Н С И И "	68 658	2 322	18 248	27 572	723 868	9 135
1.Инвалидност поради общо заболяване	30 707	52	996	5	69 472	757
2.Пенсии за осигурителен стаж и възраст	37 187	2 255	15 902	27 566	648 266	8 321
3.Пенсии за осигурит. стаж и възраст-ЗПЗСК	141	7	1 125		1 122	15
4.Инвалидност - общо забол. - ЗПЗСК	133		31		413	
5.Инвалидност-общо забол.-СВОК на ТПК	194		11		302	2
6.Пенсии за осигурителен стаж и възраст-СВОК на ТПК	287	8	173	1	4 233	37
7.Частни занаятчии, търговци и др.	9		10		60	3
II. ФОНД "ПЕНСИИ ЗА ЛИЦАТА ПО ЧЛ. 69":	1 438	213	479	12	10 030	18
1.Инвалидност поради общо заболяване	17				1	
2.Пенсии за осигурителен стаж и възраст	1 421	213	479	12	10 029	18
III. ФОНД "ПЕНСИИ, НЕСВЪРЗАНИ С ТРУДОВА ДЕЙНОСТ"	14 875	10	303		3 091	46
1.Старост/Поборнически/						
2.Пенсии за военна инвалидност	202	5	6		117	4
3.Народни по отм.чл.28						
4.Народни по чл.30А			2		2	
5.За особени заслуги			3		2	
6.Пенсии за гражданска инвалидност	21		1		16	
7.Старост на частни земеделски стопани	11		19		108	1
8.С отделен указ	1					
9.Социални пенсии за инвалидност	14 639	1	136		2 021	21
10.Персонални пенсии			10		201	5
11.Социални пенсии за старост	1	4	126		624	15
IV. ФОНД "ТРУДОВА ЗЛОПОЛУКА И ПРОФЕСИОНАЛНА БОЛЕСТ"	717	12	113	15	1 635	39
A. ПЕНСИИ ЗА ТРУДОВА ДЕЙНОСТ - ВСИЧКО	714	11	112	15	1 634	39
1.Инвалидност поради трудова злополука и професионална болест	701	11	107	15	1 587	38
2.Инвалидност поради трудова злополука и професионална болест - ЗПЗСК	9		4		41	
3.Инвалидност поради трудова злополука и професионална болест - СВОК на ТПК	4		1		6	1
Б.ПЕНСИИ ЗА ЛИЦАТА ПО ЧЛ. 69 ОТ КСО:	3	1	1		1	
1.Инвалидност поради трудова злополука и професионална болест	3	1	1		1	

*На възраст 75 г. до 79 г. и над 80 г. отпуснати до 31.12.1999 г.

8.2. Брой и средна възраст на вдовците и вдовиците, съгласно чл.84 от КСО, разпределени по вид на водещата пенсия и пол на пенсионерите към 31.12.2016 г.

ВИД НА ПЕНСИИТЕ	О Б Щ О		М Ъ Ж Е		Ж Е Н И	
	БРОЙ	Средна възраст	БРОЙ	Средна възраст	БРОЙ	Средна възраст
ПЕНСИИ - ВСИЧКО (I + II + III + IV)	586 340	76,5	104 840	77,8	481 500	76,2
I. Ф О Н Д " П Е Н С И И "	575 162	76,5	97 494	78,0	477 668	76,2
1.Инвалидност поради общо заболяване	51 500	69,8	7 656	69,3	43 844	69,9
2.Пенсии за осигурителен стаж и възраст	518 646	77,1	89 531	78,7	429 115	76,7
3.Пенсии за осигурит. стаж и възраст-ЗПЗСК	1 057	95,6	6	103,9	1 051	95,5
4.Инвалидност - общо забол. - ЗПЗСК	341	82,8	15	80,4	326	82,9
5.Инвалидност-общо забол.-СВОК на ТПК	215	73,9	17	77,2	198	73,6
ТПК	3 356	81,8	263	84,3	3 093	81,6
7.Частни занаятчи, търговци и др.	47	86,7	6	86,0	41	86,7
II.ФОНД "ПЕНСИИ ЗА ЛИЦАТА ПО ЧЛ. 69":	7 235	75,4	6 616	75,6	619	72,7
1.Инвалидност поради общо заболяване	1	75,5	1	75,5		
2.Пенсии за осигурителен стаж и възраст	7 234	75,4	6 615	75,6	619	72,7
III. ФОНД "ПЕНСИИ, НЕСВЪРЗАНИ С ТРУДОВА ДЕЙНОСТ"	2 619	79,4	394	74,6	2 225	80,3
1.Старост/Поборнически/						
2.Пенсии за военна инвалидност	80	72,7	59	71,5	21	76,0
3.Народни по отм.чл.28						
4.Народни по чл.30А	2	90,9			2	90,9
5.За особени заслуги	1	75,5			1	75,5
6.Пенсии за гражданска инвалидност	11	72,8	7	73,9	4	70,9
7.Старост на частни земеделски стопани	101	87,0	14	88,2	87	86,8
8.С отделен указ						
9.Социални пенсии за инвалидност	1 649	76,5	192	69,6	1 457	77,4
10.Персонални пенсии	190	84,4			190	84,4
11.Социални пенсии за старост	585	85,6	122	82,4	463	86,5
IV. ФОНД "ТРУДОВА ЗЛОПОЛУКА И ПРОФЕСИОНАЛНА БОЛЕСТ"	1 324	78,8	336	77,1	988	79,4
A. ПЕНСИИ ЗА ТРУДОВА ДЕЙНОСТ - ВСИЧКО	1 323	78,8	335	77,0	988	79,4
1.Инвалидност поради трудова злополука и професионална болест	1 281	78,7	328	77,0	953	79,3
2.Инвалидност поради трудова злополука и професионална болест - ЗПЗСК	37	82,9	7	78,3	30	83,9
3.Инвалидност поради трудова злополука и професионална болест - СВОК на ТПК	5	84,3			5	84,3
Б.ПЕНСИИ ЗА ЛИЦАТА ПО ЧЛ. 69 ОТ КСО:	1	94,3	1	94,3		
1.Инвалидност поради трудова злополука и професионална болест	1	94,3	1	94,3		

8.3. Брой и среден месечен размер на добавките по чл.84 от КСО, отпуснати на вдовците и вдовиците, разпределени по вид на добавката и пол на пенсионерите към 31.12.2016 г.

ВИД НА ПЕНСИИТЕ	О Б Щ О		М Ъ Ж Е		Ж Е Н И	
	БРОЙ	Среден месечен размер	БРОЙ	Среден месечен размер	БРОЙ	Среден месечен размер
ПЕНСИИ - ВСИЧКО (I + II + III + IV)	738 869	64,87	141 264	43,96	597 605	69,81
I. Ф О Н Д " П Е Н С И И "	565 693	78,45	103 413	56,75	462 280	83,31
1.Инвалидност поради общо заболяване	247 449	70,08	44 964	56,76	202 485	73,04
2.Пенсии за осигурителен стаж и възраст	315 863	85,23	57 531	56,89	258 332	91,54
3.Пенсии за осигурит. стаж и възраст-ЗПЗСК	805	42,58	318	42,70	487	42,51
4.Инвалидност - общо забол. - ЗПЗСК	1 016	49,17	401	49,19	615	49,16
5.Инвалидност-общо забол.-СВОК на ТПК	105	55,11	44	50,28	61	58,60
6.Пенсии за осигурителен стаж и възраст-СВОК на ТПК	394	67,81	150	50,19	244	78,64
7.Частни занаятчи, търговци и др.	61	42,42	5	40,20	56	42,62
II.ФОНД "ПЕНСИИ ЗА ЛИЦАТА ПО ЧЛ. 69":	15 874	125,86	73	120,07	15 801	125,88
1.Инвалидност поради общо заболяване	14	76,59	1	97,22	13	75,01
2.Пенсии за осигурителен стаж и възраст	15 860	125,90	72	120,38	15 788	125,93
III. ФОНД "ПЕНСИИ, НЕСВЪРЗАНИ С ТРУДОВА ДЕЙНОСТ"	152 198	8,19	37 384	8,32	114 814	8,14
1.Старост/Поборнически/						
2.Пенсии за военна инвалидност	1 088	40,36	92	29,79	996	41,33
3.Народни по отм.чл.28	8	31,31			8	31,31
4.Народни по чл.30А	11	31,31	1	31,31	10	31,31
5.За особени заслуги	2	129,85			2	129,85
6.Пенсии за гражданска инвалидност	47	23,02	3	26,09	44	22,81
7.Старост на частни земеделски стопани	71	42,77	26	42,77	45	42,77
8.С отделен указ	5	31,31	1	31,31	4	31,31
9.Социални пенсии за инвалидност	149 459	7,69	36 724	7,91	112 735	7,62
10.Персонални пенсии	5	31,31	5	31,31		
11.Социални пенсии за старост	1 502	31,31	532	31,31	970	31,31
IV. ФОНД "ТРУДОВА ЗЛОПОЛУКА И ПРОФЕСИОНАЛНА БОЛЕСТ"	5 104	59,31	394	56,05	4 710	59,58
A. ПЕНСИИ ЗА ТРУДОВА ДЕЙНОСТ - ВСИЧКО	5 076	59,31	392	55,98	4 684	59,58
1.Инвалидност поради трудова злополука и професионална болест	4 967	59,62	384	56,04	4 583	59,92
2.Инвалидност поради трудова злополука и професионална болест - ЗПЗСК	102	44,81	7	53,46	95	44,18
3.Инвалидност поради трудова злополука и професионална болест - СВОК на ТПК	7	50,86	1	53,46	6	50,42
Б.ПЕНСИИ ЗА ЛИЦАТА ПО ЧЛ. 69 ОТ КСО:	28	60,09	2	69,10	26	59,40
1.Инвалидност поради трудова злополука и професионална болест	28	60,09	2	69,10	26	59,40

8.4. Брой и среден месечен размер на добавките по чл.84 от КСО, разпределени по вид на основната пенсия и вид на получаваната добавка към основната пенсия, към 31.12.2016 г.

ВИД НА ПЕНСИИТЕ	Пенсии, получавани като основни		Пенсии, получавани като добавка към основната пенсия	
	БРОЙ	Среден месечен размер	БРОЙ	Среден месечен размер
ПЕНСИИ - ВСИЧКО (I + II + III + IV + V)	586 549	251,66	738 869	64,87
ПЕНСИИ - ВСИЧКО (I + II + III +IV)	586 340	251,63	738 624	64,86
I. ФОНД "П Е Н С И И"	575 162	248,54	723 868	65,13
1.Инвалидност поради общо заболяване	51 500	206,10	69 472	57,76
2.Пенсии за осигурителен стаж и възраст	518 646	253,31	648 266	65,95
3.Пенсии за осигурит. стаж и възраст-ЗПЗСК	1 057	161,34	1 122	54,77
4.Инвалидност - общо забол. - ЗПЗСК	341	162,14	413	57,76
5.Инвалидност-общо забол.-СВОК на ТПК	215	175,78	302	56,10
6.Пенсии за осигурителен стаж и възраст-СВОК на ТПК	3 356	204,99	4 233	64,83
7.Частни занаятчии, търговци и др.	47	153,83	60	51,55
II.ФОНД "ПЕНСИИ ЗА ЛИЦАТА ПО ЧЛ. 69":	7 235	549,14	10 030	50,25
1.Инвалидност поради общо заболяване	1	196,98	1	82,40
2.Пенсии за осигурителен стаж и възраст	7 234	549,18	10 029	50,25
III. ФОНД "ПЕНСИИ, НЕСВЪРЗАНИ С ТРУДОВА ДЕЙНОСТ"	2 619	130,76	3 091	48,69
1.Старост/Поборнически/				
2.Пенсии за военна инвалидност	80	143,81	117	40,55
3.Народни по отм.чл.28				
4.Народни по чл.30А	2	118,14	2	60,66
5.За особени заслуги	1	700,00	2	69,60
6.Пенсии за гражданска инвалидност	11	202,50	16	49,21
7.Старост на частни земеделски стопани	101	161,38	108	45,71
8.С отделен указ				
9.Социални пенсии за инвалидност	1 649	134,73	2 021	50,96
10.Персонални пенсии	190	106,33	201	48,38
11.Социални пенсии за старост	585	118,14	624	43,39
IV. ФОНД "ТРУДОВА ЗЛОПОЛУКА И ПРОФЕСИОНАЛНА БОЛЕСТ"	1 324	207,39	1 635	65,69
A. ПЕНСИИ ЗА ТРУДОВА ДЕЙНОСТ - ВСИЧКО	1 323	207,39	1 634	65,70
1.Инвалидност поради трудова злополука и професионална болест	1 281	208,74	1 587	65,88
2.Инвалидност поради трудова злополука и професионална болест - ЗПЗСК	37	165,74	41	60,69
3.Инвалидност поради трудова злополука и професионална болест - СВОК на ТПК	5	169,46	6	52,03
<u>Б.ПЕНСИИ ЗА ЛИЦАТА ПО ЧЛ. 69 ОТ КСО:</u>	1	206,31	1	42,77
1.Инвалидност поради трудова злополука и професионална болест	1	206,31	1	42,77
V. Пенсия по чл. 69в от КСО	209	335,28	245	76,03

8.5. Брой на пенсиите, към които се получават добавки общо и по фондове на ДОО към 31.12.2016 г.
(лични и наследствени)

ВИД НА ДОБАВКИТЕ	ОБЩО - ДОО	ФОНД "ПЕНСИИ"	ФОНД "ПЕНСИИ ЗА ЛИЦАТА ПО ЧЛ. 69"	ФОНД "ПЕНСИИ, НЕСВЪРЗАНИ С ТРУДОВА ДЕЙНОСТ"	ФОНД "ТРУДОВА ЗЛОПОЛУКА И ПРОФЕСИОНАЛНА БОЛЕСТ"
ВСИЧКО	124 084	106 713	1 666	14 929	776
1. ДОБАВКИ по чл.9, ал.1 от ЗПГРРЛ	9 238	9 135	18	46	39
2. ЧУЖДА ПОМОЩ	84 760	67 754	1 423	14 873	710
3. НА ПОСТРАДАЛ В ОТЕЧЕСТВЕНАТА ВОЙНА - всичко					
4.НА ПОСТРАДАЛ ОТ ОТЕЧЕСТВЕНАТА ВОЙНА - III -та група инвалидност - всичко	13	12		1	
5.НА ВЕТЕРАНИ ОТ ОТЕЧЕСТВЕНАТА ВОЙНА - всичко	2 515	2 288	213	4	10
6.ДОБАВКА по чл. 46, ал.4 от отм.ЗП /ЗА ПМС N 40 /	27 529	27 502	12		15
7.ДОБАВКА загинал в ОВ и чл.46, ал.3 от отм. ЗП	29	22		5	2

8.5. Брой на пенсиите, към които се получават добавки общо и по фондове на ДОО към 31.12.2016 г.
(лични)

(Продължение)

ВИД НА ДОБАВКИТЕ	ОБЩО - ДОО	ФОНД "ПЕНСИИ"	ФОНД "ПЕНСИИ ЗА ЛИЦАТА ПО ЧЛ. 69"	ФОНД "ПЕНСИИ, НЕСВЪРЗАНИ С ТРУДОВА ДЕЙНОСТ"	ФОНД "ТРУДОВА ЗЛОПОЛУКА И ПРОФЕСИОНАЛ- НА БОЛЕСТ"
ВСИЧКО	121 654	104 624	1 466	14 919	645
1. ДОБАВКИ по чл.9, ал.1 от ЗПГРРЛ	8 913	8 832	16	45	20
2. ЧУЖДА ПОМОЩ	82 725	66 027	1 230	14 868	600
3. НА ПОСТРАДАЛ В ОТЕЧЕСТВЕНАТА ВОЙНА - всичко					
4.НА ПОСТРАДАЛ ОТ ОТЕЧЕСТВЕНАТА ВОЙНА - III-та група инвалидност - всички	13	12		1	
5.НА ВЕТЕРАНИ ОТ ОТЕЧЕСТВЕНАТА ВОЙНА - всичко	2 508	2 287	208	4	9
6.ДОБАВКА по чл. 46, ал.4 от отм.ЗП /ЗА ПМС N 40 /	27 472	27 446	12		14
7.ДОБАВКА загинал в ОВ и чл.46, ал.3 от отм. ЗП	23	20		1	2

8.5. Брой на пенсиите, към които се получават добавки общо и по фондове на ДОО към 31.12.2016 г.
(наследствени)

(Продължение и край)

ВИД НА ДОБАВКИТЕ	ОБЩО - ДОО	ФОНД "ПЕНСИИ"	ФОНД "ПЕНСИИ ЗА ЛИЦАТА ПО ЧЛ. 69"	ФОНД "ПЕНСИИ, НЕСВЪРЗАНИ С ТРУДОВА ДЕЙНОСТ"	ФОНД "ТРУДОВА ЗЛОПОЛУКА И ПРОФЕСИОНАЛ- НА БОЛЕСТ"
ВСИЧКО	2 430	2 089	200	10	131
1. ДОБАВКИ по чл.9, ал.1 от ЗПГРРЛ	325	303	2	1	19
2. ЧУЖДА ПОМОЩ	2 035	1 727	193	5	110
3. НА ПОСТРАДАЛ В ОТЕЧЕСТВЕНАТА ВОЙНА - всичко					
4.НА ПОСТРАДАЛ ОТ ОТЕЧЕСТВЕНАТА ВОЙНА - III-та група инвалидност - всичко					
5.НА ВЕТЕРАНИ ОТ ОТЕЧЕСТВЕНАТА ВОЙНА - всичко	7	1	5		1
6.ДОБАВКА по чл. 46, ал.4 от отм.ЗП /ЗА ПМС N 40 /	57	56			1
7.ДОБАВКА загинал в ОВ и чл.46, ал.3 от отм. ЗП	6	2		4	

8.6. Брой на пенсиите, към които се получават добавки, за периода 2012 - 2016 г.
(към 31.12. на съответната година)

ВИД НА ДОБАВКИТЕ	2012 г.	2013 г.	2014 г.	2015 г.	2016 г.
ВСИЧКО	150 856	144 263	137 928	130 835	124 084
1.ЧУЖДА ПОМОЩ	97 110	94 590	92 005	88 505	84 760
2.НА ПОСТРАДАЛ В ОТЕЧЕСТВЕНАТА ВОЙНА	9	7	7	2	
3.НА ПОСТРАДАЛ ОТ ОТЕЧЕСТВЕНАТА ВОЙНА - III-та група инвалидност	38	26	23	17	13
4.НА ВЕТЕРАНИ ОТ ОТЕЧЕСТВЕНАТА ВОЙНА	8 225	6 388	4 804	3 446	2 515
5.ДОБАВКА по чл.46, ал.4 от ЗП /ЗА ПМС N 40 /	34 924	33 038	31 178	29 261	27 529
6.ДОБАВКА ЗАГИНАЛ в ОВ и чл.46, ал.3 от отм. ЗП	76	61	47	36	29
7. ДОБАВКИ по чл.9, ал.1 от ЗПГРРЛ	10 474	10 153	9 864	9 568	9 238

8.7. Брой на пенсионерите, на които е отпусната чужда помощ, разпределени по вид на водещата пенсия, за периода 1.01.2016 - 31.12.2016 г.

ВИД НА ПЕНСИИТЕ	Общо	Лични	Наследствени
ПЕНСИИ - ВСИЧКО (I + II + III + IV)	9 720	9 649	71
I. ФОНД "П Е Н С И И"	8 398	8 338	60
1.Инвалидност поради общо заболяване	3 153	3 148	5
2.Пенсии за осигурителен стаж и възраст	5 187	5 132	55
3.Пенсии за осигурит. стаж и възраст-ЗПЗСК	12	12	
4.Инвалидност - общо забол. - ЗПЗСК	13	13	
5.Инвалидност-общо забол.- СВОК на ТПК	2	2	
6.Пенсии за осигурителен стаж и възраст-СВОК на ТПК	31	31	
7.Частни занаятчии, търговци и др.			
II.ФОНД "ПЕНСИИ ЗА ЛИЦАТА ПО ЧЛ. 69":	198	188	10
1.Инвалидност поради общо заболяване			
2.Пенсии за осигурителен стаж и възраст	198	188	10
III. ФОНД "ПЕНСИИ, НЕСВЪРЗАНИ С ТРУДОВА ДЕЙНОСТ"	1 097	1 097	
1.Старост/Поборнически/			
2.Пенсии за военна инвалидност	8	8	
3.Народни по отм.чл.28			
4.Народни по чл.30А			
5.За особени заслуги			
6.Пенсии за гражданска инвалидност			
7.Старост на частни земеделски стопани	1	1	
8.С отделен указ			
9.Социални пенсии за инвалидност	1 088	1 088	
10.Персонални пенсии			
11.Социални пенсии за старост			
IV. ФОНД "ТРУДОВА ЗЛОПОЛУКА И ПРОФЕСИОНАЛНА БОЛЕСТ"	27	26	1
A. ПЕНСИИ ЗА ТРУДОВА ДЕЙНОСТ - ВСИЧКО	27	26	1
1.Инвалидност поради трудова злополука и професионална болест	27	26	1
2.Инвалидност поради трудова злополука и професионална болест - ЗПЗСК			
3.Инвалидност поради трудова злополука и професионална болест - СВОК на ТПК			
Б.ПЕНСИИ ЗА ЛИЦАТА ПО ЧЛ. 69 ОТ КСО:			
1.Инвалидност поради трудова злополука и професионална болест			

9. ПЕНСИИ ПО ТП на НОИ

9.1. Брой на пенсиите и пенсионерите по
ТП на НОИ към 31.12.2016 г.

ТП на НОИ	Д О О		
	БРОЙ НА		Брой на пенсиите на 100 пенсионера
	ПЕНСИИТЕ	ПЕНСИОНЕРИТЕ	
О Б Щ О	2 608 029	2 181 356	119,56
1.Благоевград	92 745	83 311	111,32
2.Бургас	119 696	109 104	109,71
3.Варна	148 979	125 499	118,71
4.Велико Търново	87 824	76 534	114,75
5.Видин	40 376	34 791	116,05
6.Враца	77 127	61 654	125,10
7.Габрово	55 572	44 148	125,88
8.Кърджали	59 864	52 830	113,31
9.Кюстендил	57 758	48 248	119,71
10.Ловеч	55 549	46 888	118,47
11.Монтана	57 531	46 712	123,16
12.Пазарджик	88 317	75 951	116,28
13.Перник	56 500	44 613	126,64
14.Плевен	108 311	88 627	122,21
15.Пловдив	242 009	196 542	123,13
16.Разград	47 210	39 535	119,41
17.Русе	83 863	72 195	116,16
18.Силистра	55 602	40 825	136,20
19.Сливен	61 314	54 087	113,36
20.Смолян	42 449	37 195	114,13
21.София-град	437 163	342 207	127,75
22.София	91 740	74 289	123,49
23.Стара Загора	117 176	101 272	115,70
24.Добрич	60 270	53 026	113,66
25.Търговище	38 090	34 023	111,95
26.Хасково	84 147	74 726	112,61
27.Шумен	63 963	53 798	118,89
28.Ямбол	48 134	40 911	117,66
30. Турция	16 932	16 782	100,89
31.ЕРМД	11 818	11 033	107,12

9.1. Брой на пенсиите и пенсионерите по
ТП на НОИ към 31.12.2016 г.

(продължение)

ТП на НОИ	ОБЩО ФОНД "ПЕНСИИ"	
	БРОЙ НА	
	ПЕНСИИТЕ	ПЕНСИОНЕРИТЕ
ОБЩО	2 021 299	2 015 516
1.Благоевград	78 318	78 138
2.Бургас	100 532	100 299
3.Варна	115 784	115 497
4.Велико Търново	70 884	70 731
5.Видин	32 739	32 649
6.Враца	57 703	57 546
7.Габрово	42 329	42 206
8.Кърджали	49 829	49 735
9.Кюстендил	45 535	45 398
10.Ловеч	43 587	43 475
11.Монтана	43 891	43 749
12.Пазарджик	71 303	71 057
13.Перник	42 387	42 204
14.Плевен	81 835	81 588
15.Пловдив	181 109	180 567
16.Разград	36 912	36 799
17.Русе	68 100	67 888
18.Силистра	38 441	38 331
19.Сливен	48 786	48 613
20.Смолян	35 329	35 042
21.София-град	308 074	307 336
22.София	68 533	68 264
23.Стара Загора	94 358	94 096
24.Добрич	49 224	49 115
25.Търговище	31 823	31 756
26.Хасково	69 570	69 394
27.Шумен	49 836	49 678
28.Ямбол	37 119	36 975
30. Турция	16 561	16 534
31.ЕРМД	10 868	10 856

9.1. Брой на пенсиите и пенсионерите по
ТП на НОИ към 31.12.2016 г.

(продължение)

ТП на НОИ	ОБЩО ФОНД "ПЕНСИИ ЗА ЛИЦАТА ПО чл. 69 от КСО"	
	БРОЙ НА	
	ПЕНСИИТЕ	ПЕНСИОНЕРИТЕ
ОБЩО	98 038	98 024
1.Благоевград	2 590	2 590
2.Бургас	5 631	5 630
3.Варна	6 223	6 221
4.Велико Търново	3 486	3 486
5.Видин	946	946
6.Враца	1 666	1 665
7.Габрово	895	895
8.Кърджали	934	934
9.Кюстендил	1 572	1 571
10.Ловеч	1 765	1 765
11.Монтана	1 409	1 409
12.Пазарджик	1 729	1 729
13.Перник	1 296	1 296
14.Плевен	4 292	4 292
15.Пловдив	9 789	9 785
16.Разград	732	731
17.Русе	2 051	2 051
18.Силистра	623	623
19.Сливен	3 208	3 208
20.Смолян	935	935
21.София-град	26 987	26 983
22.София	3 733	3 733
23.Стара Загора	4 721	4 721
24.Добрич	1 957	1 957
25.Търговище	840	840
26.Хасково	3 164	3 164
27.Шумен	2 013	2 013
28.Ямбол	2 759	2 759
30. Турция	1	1
31.ЕРМД	91	91

9.1. Брой на пенсиите и пенсионерите по
ТП на НОИ към 31.12.2016 г.

(продължение)

ТП на НОИ	ОБЩО ФОНД "ПЕНСИИ, НЕСВЪРЗАНИ С ТРУДОВА ДЕЙНОСТ"	
	БРОЙ НА	
	ПЕНСИИТЕ	ПЕНСИОНЕРИТЕ
ОБЩО	468 608	58 959
1.Благоевград	11 166	2 256
2.Бургас	12 615	2 759
3.Варна	25 924	3 281
4.Велико Търново	12 918	2 054
5.Видин	6 421	1 079
6.Враца	17 150	2 190
7.Габрово	11 855	866
8.Кърджали	8 690	1 921
9.Кюстендил	10 170	1 089
10.Ловеч	9 756	1 460
11.Монтана	11 739	1 343
12.Пазарджик	14 494	2 789
13.Перник	11 967	834
14.Плевен	21 425	2 369
15.Пловдив	49 117	5 383
16.Разград	9 216	1 801
17.Русе	12 958	1 948
18.Силистра	16 269	1 729
19.Сливен	8 774	2 032
20.Смолян	5 293	771
21.София-град	99 714	7 030
22.София	18 556	1 891
23.Стара Загора	17 184	2 105
24.Добрич	8 669	1 733
25.Търговище	5 132	1 279
26.Хасково	10 823	1 896
27.Шумен	11 681	1 849
28.Ямбол	7 908	1 026
30. Турция	203	126
31.ЕРМД	821	70

9.1. Брой на пенсиите и пенсионерите по
ТП на НОИ към 31.12.2016 г.

(продължение и край)

ТП на НОИ	ФОНД "ТРУДОВА ЗЛОПОЛУКА И ПРОФЕСИОНАЛНА БОЛЕСТ"	
	БРОЙ НА	
	ПЕНСИИТЕ	ПЕНСИОНЕРИТЕ
О Б Щ О	20 084	8 857
1.Благоевград	671	327
2.Бургас	918	416
3.Варна	1 048	500
4.Велико Търново	536	263
5.Видин	270	117
6.Враца	608	253
7.Габрово	493	181
8.Кърджали	411	240
9.Кюстендил	481	190
10.Ловеч	441	188
11.Монтана	492	211
12.Пазарджик	791	376
13.Перник	850	279
14.Плевен	759	378
15.Пловдив	1 994	807
16.Разград	350	204
17.Русе	754	308
18.Силистра	269	142
19.Сливен	546	234
20.Смолян	892	447
21.София-град	2 388	858
22.София	918	401
23.Стара Загора	913	350
24.Добрич	420	221
25.Търговище	295	148
26.Хасково	590	272
27.Шумен	433	258
28.Ямбол	348	151
30. Турция	167	121
31.ЕРМД	38	16

9.2. Брой на пенсиите по видове и ТП на НОИ
към 31.12.2016 г.

ТП на НОИ	О Б Щ О		I. ФОНД "ПЕНСИИ"								
	ОБЩО	31.XII.2016 г. В % КЪМ 31.XII.2015 г.	ОБЩО	Процент от общия брой	Инвалидност общо заболяване	Пенсии за осигур. стаж и възраст	Пенсии за осигур. стаж и възраст ЗПЗСК	Инвалидност общо заболяване ЗПЗСК	Инвалидност общо заболяване СВОК на ТПК	Пенсии за осигур. стаж и възраст СВОК наТПК	Частни занаятчии, търговци и др.
О Б Щ О	2 608 029	98,6%	2 021 299	100,0%	457 584	1 555 535	1 319	656	821	5 299	85
1.Благоевград	92 745	100,0%	78 318	3,9%	15 483	62 584	31	22	26	171	1
2.Бургас	119 696	99,3%	100 532	5,0%	15 857	84 426	77	34	23	113	2
3.Варна	148 979	98,9%	115 784	5,7%	26 839	88 152	39	26	95	629	4
4.Велико Търново	87 824	99,0%	70 884	3,5%	11 925	58 612	44	12	29	258	4
5.Видин	40 376	97,1%	32 739	1,6%	6 034	26 479	38	10	10	167	1
6.Враца	77 127	97,9%	57 703	2,9%	15 627	41 745	57	23	13	237	1
7.Габрово	55 572	97,6%	42 329	2,1%	9 796	32 342	16	8	17	145	5
8.Кърджали	59 864	101,7%	49 829	2,5%	12 788	36 986	34	16	4	1	
9.Кюстендил	57 758	98,1%	45 535	2,3%	8 240	37 245	21	11	4	14	
10.Ловеч	55 549	98,2%	43 587	2,2%	9 198	33 855	39	12	29	453	1
11.Монтана	57 531	97,0%	43 891	2,2%	10 430	32 979	63	16	53	348	2
12.Пазарджик	88 317	98,4%	71 303	3,5%	18 032	53 036	40	29	7	159	
13.Перник	56 500	97,8%	42 387	2,1%	8 867	33 453	31	3	4	28	1
14.Плевен	108 311	98,0%	81 835	4,0%	18 757	62 820	101	34	23	91	9
15.Пловдив	242 009	98,0%	181 109	9,0%	42 673	137 779	154	73	125	293	12
16.Разград	47 210	99,5%	36 912	1,8%	11 893	24 800	31	61	32	93	2
17.Русе	83 863	98,3%	68 100	3,4%	13 146	54 679	45	33	14	183	
18.Силистра	55 602	98,2%	38 441	1,9%	16 110	22 127	24	18	63	98	1
19.Сливен	61 314	99,0%	48 786	2,4%	9 589	38 990	27	13	24	141	2
20.Смолян	42 449	99,1%	35 329	1,7%	6 971	28 270	48	9	3	27	1
21.София-град	437 163	98,5%	308 074	15,2%	82 892	224 228	18	8	108	803	17
22.София	91 740	97,8%	68 533	3,4%	16 645	51 658	41	13	16	160	
23.Стара Загора	117 176	98,9%	94 358	4,7%	16 527	77 630	64	26	5	103	3
24.Добрич	60 270	98,9%	49 224	2,4%	10 146	38 621	40	19	42	353	3
25.Търговище	38 090	99,2%	31 823	1,6%	6 786	24 977	41	13	3	2	1
26.Хасково	84 147	99,5%	69 570	3,4%	12 928	56 566	40	27	3	4	2
27.Шумен	63 963	99,2%	49 836	2,5%	13 175	36 426	38	49	22	119	7
28.Ямбол	48 134	97,9%	37 119	1,8%	7 127	29 811	30	20	24	104	3
30. Турция	16 932	97,4%	16 561	0,8%	663	15 831	47	18		2	
31.ЕРМД	11 818	109,2%	10 868	0,5%	2 440	8 428					

9.2. Брой на пенсиите по видове и ТП на НОИ
към 31.12.2016 г.

(продължение)

ТП на НОИ	II. ФОНД "ПЕНСИИ ЗА ЗА ЛИЦАТА ПО ЧЛ.69"			
	ОБЩО	Процент от общия брой	Инвалидност общо заболяване	Пенсии за осигурителен стаж и възраст
О Б Щ О	98 038	100,0%	76	97 962
1.Благоевград	2 590	2,6%		2 590
2.Бургас	5 631	5,7%	1	5 630
3.Варна	6 223	6,3%	13	6 210
4.Велико Търново	3 486	3,6%	2	3 484
5.Видин	946	1,0%		946
6.Враца	1 666	1,7%	2	1 664
7.Габрово	895	0,9%	1	894
8.Кърджали	934	1,0%		934
9.Кюстендил	1 572	1,6%	1	1 571
10.Ловеч	1 765	1,8%	3	1 762
11.Монтана	1 409	1,4%	3	1 406
12.Пазарджик	1 729	1,8%		1 729
13.Перник	1 296	1,3%	1	1 295
14.Плевен	4 292	4,4%	2	4 290
15.Пловдив	9 789	10,0%	10	9 779
16.Разград	732	0,7%		732
17.Русе	2 051	2,1%	3	2 048
18.Силистра	623	0,6%	1	622
19.Сливен	3 208	3,3%	4	3 204
20.Смолян	935	1,0%		935
21.София-град	26 987	27,5%	7	26 980
22.София	3 733	3,8%	2	3 731
23.Стара Загора	4 721	4,8%	5	4 716
24.Добрич	1 957	2,0%	4	1 953
25.Търговище	840	0,9%		840
26.Хасково	3 164	3,2%	4	3 160
27.Шумен	2 013	2,1%	6	2 007
28.Ямбол	2 759	2,8%	1	2 758
30. Турция	1	0,0%		1
31.ЕРМД	91	0,1%		91

9.2. Брой на пенсиите по видове и ТП на НОИ
към 31.12.2016 г.

(продължение)

ТП на НОИ	III. ФОНД "ПЕНСИИ, НЕСВЪРЗАНИ С ТРУДОВА ДЕЙНОСТ"								
	ОБЩО	Процент от общия брой	Старост - поборнически	Пенсии за военна инвалидност	Народни по отм. Чл.28 от отм.ЗП	Народни по отм. Чл.30 от отм.ЗП	За особени заслуги	Пенсии за гражданска инвалидност	Пенсии за старост на частни земеделски стопани
О Б Щ О	468 608	100,0%	1	5 317	4	5	13	282	137
1.Благоевград	11 166	2,4%	1	252		1		8	
2.Бургас	12 615	2,7%		268			1	18	87
3.Варна	25 924	5,5%		221				13	2
4.Велико Търново	12 918	2,8%		207				13	1
5.Видин	6 421	1,4%		83				2	1
6.Враца	17 150	3,7%		168				12	1
7.Габрово	11 855	2,5%		91				6	
8.Кърджали	8 690	1,9%		151				1	4
9.Кюстендил	10 170	2,2%		133				5	
10.Ловеч	9 756	2,1%		114	1			11	
11.Монтана	11 739	2,5%		130				9	3
12.Пазарджик	14 494	3,1%		262				8	3
13.Перник	11 967	2,6%		101				5	
14.Плевен	21 425	4,6%		235				15	
15.Пловдив	49 117	10,5%		464		1		25	16
16.Разград	9 216	2,0%		140				4	1
17.Русе	12 958	2,8%		182				8	
18.Силистра	16 269	3,5%		111				1	
19.Сливен	8 774	1,9%		168	1			9	2
20.Смолян	5 293	1,1%		137			1	6	1
21.София-град	99 714	21,3%		568		3	10	38	1
22.София	18 556	4,0%		205			1	18	8
23.Стара Загора	17 184	3,7%		250	1			13	1
24.Добрич	8 669	1,8%		126				10	
25.Търговище	5 132	1,1%		96				3	1
26.Хасково	10 823	2,3%		162				2	2
27.Шумен	11 681	2,5%		147				10	
28.Ямбол	7 908	1,7%		96	1			7	1
30. Турция	203	0,04%		41				1	1
31.ЕРМД	821	0,2%		8				1	

9.2. Брой на пенсиите по видове и ТП на НОИ
към 31.12.2016 г.

(продължение)

ТП на НОИ	III. ФОНД "ПЕНСИИ, НЕСВЪРЗАНИ С ТРУДОВА ДЕЙНОСТ"				IV. ФОНД "ТРУДОВА ЗЛОПОЛУКА И ПРОФЕСИОНАЛНА БОЛЕСТ"			
	С отделен указ	Социални пенсии за инвалидност	Персонални и пенсии	Социални пенсии за старост	ОБЩО		А.Пенсии за трудова дейност	
					ОБЩО	Процент от общия брой	ОБЩО	Процент от общия брой
О Б Щ О	1	456 648	2 983	3 217	20 084	100,0%	20 056	100,0%
1.Благоевград		10 697	116	91	671	3,3%	671	3,3%
2.Бургас		11 898	156	187	918	4,6%	918	4,6%
3.Варна		25 428	125	135	1 048	5,2%	1 045	5,2%
4.Велико Търново		12 458	90	149	536	2,7%	536	2,7%
5.Видин		6 214	59	62	270	1,3%	270	1,3%
6.Враца		16 771	113	85	608	3,0%	608	3,0%
7.Габрово		11 717	15	26	493	2,5%	491	2,4%
8.Кърджали		8 400	57	77	411	2,0%	411	2,0%
9.Кюстендил		9 954	45	33	481	2,4%	479	2,4%
10.Ловеч		9 420	88	122	441	2,2%	441	2,2%
11.Монтана		11 416	89	92	492	2,4%	492	2,5%
12.Пазарджик		13 862	169	190	791	3,9%	791	3,9%
13.Перник		11 794	45	22	850	4,2%	850	4,2%
14.Плевен		20 888	129	158	759	3,8%	758	3,8%
15.Пловдив		48 154	190	267	1 994	9,9%	1 989	9,9%
16.Разград	1	8 889	83	98	350	1,7%	350	1,7%
17.Русе		12 587	89	92	754	3,8%	752	3,7%
18.Силистра		15 988	81	88	269	1,3%	269	1,3%
19.Сливен		8 214	243	137	546	2,7%	545	2,7%
20.Смолян		5 089	29	30	892	4,4%	891	4,4%
21.София-град		98 520	235	339	2 388	11,9%	2 381	11,9%
22.София		18 141	106	77	918	4,6%	918	4,6%
23.Стара Загора		16 702	106	111	913	4,5%	913	4,6%
24.Добрич		8 289	116	128	420	2,1%	419	2,1%
25.Търговище		4 801	82	149	295	1,5%	295	1,5%
26.Хасково		10 421	133	103	590	2,9%	589	2,9%
27.Шумен		11 295	117	112	433	2,2%	433	2,2%
28.Ямбол		7 670	76	57	348	1,7%	346	1,7%
30. Турция		160			167	0,8%	167	0,8%
31.ЕРМД		811	1		38	0,2%	38	0,2%

9.2. Брой на пенсиите по видове и ТП на НОИ
към 31.12.2016 г.

(продължение и край)

ТП на НОИ	IV. ФОНД "ТРУДОВА ЗЛОПОЛУКА И ПРОФЕСИОНАЛНА БОЛЕСТ"					
	А. Пенсии за трудова дейност			Б. Пенсии за лицата по чл.69 от КСО		
	Инвалидност труд.злоп.и проф.болест	Инвалидност труд.злоп.и проф.болест ЗПЗСК	Инвалидност труд.злоп.и проф.болест СВОК на ТПК	ОБЩО	Процент от общия брой	Инвалидност труд.злоп.и проф.болест
О Б Щ О	19 728	256	72	28	100,0%	28
1.Благоевград	646	24	1			
2.Бургас	908	9	1			
3.Варна	1 029	6	10	3	10,7%	3
4.Велико Търново	522	9	5			
5.Видин	264	6				
6.Враца	599	7	2			
7.Габрово	490		1	2	7,1%	2
8.Кърджали	410	1				
9.Кюстендил	474	3	2	2	7,1%	2
10.Ловеч	426	11	4			
11.Монтана	485	5	2			
12.Пазарджик	778	12	1			
13.Перник	847	3				
14.Плевен	742	15	1	1	3,6%	1
15.Пловдив	1 958	26	5	5	17,9%	5
16.Разград	335	14	1			
17.Русе	735	16	1	2	7,1%	2
18.Силистра	258	7	4			
19.Сливен	528	17		1	3,6%	1
20.Смолян	888	2	1	1	3,6%	1
21.София-град	2 357	6	18	7	25,0%	7
22.София	912	4	2			
23.Стара Загора	910	2	1			
24.Добрич	399	14	6	1	3,6%	1
25.Търговище	289	6				
26.Хасково	581	8		1	3,6%	1
27.Шумен	425	8				
28.Ямбол	336	7	3	2	7,1%	2
30. Турция	159	8				
31.ЕРМД	38					

9.3. Брой на пенсионерите с лични първи пенсии за
инвалидност поради общо заболяване на работници,служители и членове на СВОК
по ТП на НОИ и групи инвалидност към 31.12.2016 г.

ТП на НОИ	ОБЩО	НАМАЛЕНА РАБОТОСПОСОБНОСТ			Непоказани
		над 90%	от 71 до 90%	от 50 до 70%	
О Б Щ О	384 178	72 628	149 808	159 883	1 859
1.Благоевград	12 242	1 750	4 044	6 376	72
2.Бургас	11 664	1 986	3 474	6 172	32
3.Варна	22 891	4 417	8 932	9 318	224
4.Велико Търново	9 464	1 753	4 057	3 621	33
5.Видин	4 955	947	1 762	2 138	108
6.Враца	13 648	3 240	5 054	5 152	202
7.Габрово	8 876	1 886	3 642	3 326	22
8.Кърджали	10 066	1 324	3 686	5 028	28
9.Кюстендил	6 996	1 486	2 686	2 817	7
10.Ловеч	7 845	1 269	2 967	3 604	5
11.Монтана	8 798	1 853	3 706	3 174	65
12.Пазарджик	14 785	1 947	4 888	7 914	36
13.Перник	7 600	1 668	2 714	3 157	61
14.Плевен	15 944	3 020	6 020	6 889	15
15.Пловдив	36 668	7 210	12 853	16 421	184
16.Разград	9 967	1 430	4 123	4 350	64
17.Русе	10 858	1 829	4 220	4 746	63
18.Силистра	14 782	3 302	6 956	4 477	47
19.Сливен	7 311	1 154	2 251	3 873	33
20.Смолян	5 534	862	1 969	2 681	22
21.София-град	73 881	15 571	34 168	23 940	202
22.София	14 225	3 112	5 287	5 693	133
23.Стара Загора	13 346	2 419	5 073	5 802	52
24.Добрич	7 847	1 285	2 997	3 550	15
25.Търговище	5 127	792	1 886	2 433	16
26.Хасково	10 409	1 582	3 418	5 341	68
27.Шумен	10 648	2 039	4 100	4 498	11
28.Ямбол	5 761	1 152	2 214	2 380	15
30. Турция	266	40	97	129	
31.ЕРМД	1 774	303	564	883	24

9.4. Относителен дял на броя на пенсионерите с лични пенсии за инвалидност поради общо заболяване по ТП на НОИ и групи инвалидност към 31.12.2016 г.

ТП на НОИ	ОБЩО	НАМАЛЕНА РАБОТОСПОСОБНОСТ			Непоказани
		над 90%	от 71 до 90%	от 50 до 70%	
О Б Щ О	100,00%	18,90%	38,99%	41,62%	0,48%
1.Благоевград	100,00%	14,30%	33,03%	52,08%	0,59%
2.Бургас	100,00%	17,03%	29,78%	52,91%	0,27%
3.Варна	100,00%	19,30%	39,02%	40,71%	0,98%
4.Велико Търново	100,00%	18,52%	42,87%	38,26%	0,35%
5.Видин	100,00%	19,11%	35,56%	43,15%	2,18%
6.Враца	100,00%	23,74%	37,03%	37,75%	1,48%
7.Габрово	100,00%	21,25%	41,03%	37,47%	0,25%
8.Кърджали	100,00%	13,15%	36,62%	49,95%	0,28%
9.Кюстендил	100,00%	21,24%	38,39%	40,27%	0,10%
10.Ловеч	100,00%	16,18%	37,82%	45,94%	0,06%
11.Монтана	100,00%	21,06%	42,12%	36,08%	0,74%
12.Пазарджик	100,00%	13,17%	33,06%	53,53%	0,24%
13.Перник	100,00%	21,95%	35,71%	41,54%	0,80%
14.Плевен	100,00%	18,94%	37,76%	43,21%	0,09%
15.Пловдив	100,00%	19,66%	35,05%	44,78%	0,50%
16.Разград	100,00%	14,35%	41,37%	43,64%	0,64%
17.Русе	100,00%	16,84%	38,87%	43,71%	0,58%
18.Силистра	100,00%	22,34%	47,06%	30,29%	0,32%
19.Сливен	100,00%	15,78%	30,79%	52,97%	0,45%
20.Смолян	100,00%	15,58%	35,58%	48,45%	0,40%
21.София-град	100,00%	21,08%	46,25%	32,40%	0,27%
22.София	100,00%	21,88%	37,17%	40,02%	0,93%
23.Стара Загора	100,00%	18,13%	38,01%	43,47%	0,39%
24.Добрич	100,00%	16,38%	38,19%	45,24%	0,19%
25.Търговище	100,00%	15,45%	36,79%	47,45%	0,31%
26.Хасково	100,00%	15,20%	32,84%	51,31%	0,65%
27.Шумен	100,00%	19,15%	38,50%	42,24%	0,10%
28.Ямбол	100,00%	20,00%	38,43%	41,31%	0,26%
30. Турция	100,00%	15,04%	36,47%	48,50%	0,00%
31.ЕРМД	100,00%	17,08%	31,79%	49,77%	1,35%

9.5. Брой на новоотпуснатите, изменените и прекратените пенсии
 през 2016 г., по ТП на НОИ и фондове на ДОО
 (общо)

ТП на НОИ	ОБЩО	НОВООТПУСНАТИ	ИЗМЕНЕНИ	ПРЕКРАТЕНИ
ОБЩО	566 263	140 824	287 848	137 591
1.Благоевград	19 304	5 969	8 242	5 093
2.Бургас	28 880	6 786	15 536	6 558
3.Варна	33 617	8 046	18 082	7 489
4.Велико Търново	19 676	4 893	10 043	4 740
5.Видин	7 866	1 975	3 386	2 505
6.Враца	15 374	4 003	7 156	4 215
7.Габрово	11 619	2 257	6 773	2 589
8.Кърджали	12 291	4 295	5 215	2 781
9.Кюстендил	12 428	2 814	6 614	3 000
10.Ловеч	11 187	2 800	5 478	2 909
11.Монтана	11 882	2 871	5 551	3 460
12.Пазарджик	16 794	4 604	7 423	4 767
13.Перник	11 569	2 390	6 333	2 846
14.Плевен	22 463	5 587	11 072	5 804
15.Пловдив	46 319	11 545	22 765	12 009
16.Разград	10 377	2 820	5 081	2 476
17.Русе	18 193	4 355	9 248	4 590
18.Силистра	9 785	2 451	4 869	2 465
19.Сливен	14 819	3 692	7 611	3 516
20.Смолян	9 967	2 238	5 621	2 108
21.София-град	101 742	23 080	57 288	21 374
22.София	19 462	4 616	9 832	5 014
23.Стара Загора	28 526	6 723	15 347	6 456
24.Добрич	13 361	3 422	6 477	3 462
25.Търговище	9 365	2 487	4 429	2 449
26.Хасково	18 783	5 388	8 450	4 945
27.Шумен	14 484	3 928	7 040	3 516
28.Ямбол	11 095	2 399	6 045	2 651
30. Турция	1 770	649	31	1 090
31.ЕРМД	3 265	1 741	810	714

9.5. Брой на новоотпуснатите, изменените и прекратените пенсии
 през 2016 г., по ТП на НОИ и фондове на ДОО
 (Фонд "Пенсии")

(Продължение)

ТП на НОИ	ОБЩО	НОВООТПУСНАТИ	ИЗМЕНЕНИ	ПРЕКРАТЕНИ
ОБЩО	492 618	126 184	238 586	127 848
1.Благоевград	17 454	5 457	7 206	4 791
2.Бургас	24 725	6 014	12 605	6 106
3.Варна	29 186	7 190	15 016	6 980
4.Велико Търново	17 026	4 421	8 195	4 410
5.Видин	7 062	1 762	2 933	2 367
6.Враца	13 804	3 602	6 240	3 962
7.Габрово	10 716	2 082	6 157	2 477
8.Кърджали	11 221	4 067	4 555	2 599
9.Кюстендил	11 234	2 565	5 830	2 839
10.Ловеч	9 425	2 420	4 287	2 718
11.Монтана	10 592	2 617	4 730	3 245
12.Пазарджик	15 233	4 158	6 644	4 431
13.Перник	10 564	2 205	5 642	2 717
14.Плевен	19 223	4 950	8 904	5 369
15.Пловдив	39 079	10 218	17 762	11 099
16.Разград	9 416	2 546	4 561	2 309
17.Русе	16 397	4 003	8 059	4 335
18.Силистра	8 863	2 243	4 303	2 317
19.Сливен	12 142	3 213	5 713	3 216
20.Смолян	9 128	2 100	5 056	1 972
21.София-град	86 189	20 238	46 661	19 290
22.София	16 522	4 042	7 822	4 658
23.Стара Загора	24 247	5 995	12 248	6 004
24.Добрич	11 793	3 117	5 444	3 232
25.Търговище	8 320	2 247	3 763	2 310
26.Хасково	16 460	4 733	7 082	4 645
27.Шумен	12 662	3 558	5 869	3 235
28.Ямбол	8 994	2 067	4 467	2 460
30. Турция	1 747	645	31	1 071
31.ЕРМД	3 194	1 709	801	684

9.5. Брой на новоотпуснатите, изменените и прекратените пенсии
 през 2016 г., по ТП на НОИ и фондове на ДОО
 (Фонд "Пенсии за лицата по чл.69")

(Продължение)

ТП на НОИ	ОБЩО	НОВООТПУСНАТИ	ИЗМЕНЕНИ	ПРЕКРАТЕНИ
ОБЩО	59 306	7 864	47 692	3 750
1.Благоевград	1 292	206	997	89
2.Бургас	3 542	466	2 873	203
3.Варна	3 663	484	2 962	217
4.Велико Търново	2 170	250	1 799	121
5.Видин	547	87	431	29
6.Враца	1 026	113	854	59
7.Габрово	695	78	586	31
8.Кърджали	725	78	615	32
9.Кюстендил	908	112	753	43
10.Ловеч	1 453	223	1 162	68
11.Монтана	968	117	790	61
12.Пазарджик	983	197	710	76
13.Перник	819	113	655	51
14.Плевен	2 579	317	2 086	176
15.Пловдив	6 004	801	4 843	360
16.Разград	595	95	479	21
17.Русе	1 350	147	1 133	70
18.Силистра	613	66	518	29
19.Сливен	2 178	222	1 849	107
20.Смолян	651	84	540	27
21.София-град	13 629	2 019	10 415	1 195
22.София	2 503	404	1 945	154
23.Стара Загора	3 555	336	3 045	174
24.Добрич	1 218	151	1 003	64
25.Търговище	753	71	649	33
26.Хасково	1 720	289	1 330	101
27.Шумен	1 325	133	1 120	72
28.Ямбол	1 817	193	1 545	79
30. Турция	2	0	0	2
31.ЕРМД	23	12	5	6

9.5. Брой на новоотпуснатите, изменените и прекратените пенсии
 през 2016 г., по ТП на НОИ и фондове на ДОО
 (Фонд "Пенсии, несвързани с трудова дейност")

(Продължение)

ТП на НОИ	ОБЩО	НОВООТПУСНАТИ	ИЗМЕНЕНИ	ПРЕКРАТЕНИ
ОБЩО	12 498	6 384	1 013	5 101
1.Благоевград	495	285	24	186
2.Бургас	509	270	34	205
3.Варна	660	341	68	251
4.Велико Търново	419	210	30	179
5.Видин	231	119	19	93
6.Враца	486	278	47	161
7.Габрово	174	94	10	70
8.Кърджали	293	136	33	124
9.Кюстендил	240	129	15	96
10.Ловеч	268	149	16	103
11.Монтана	284	127	21	136
12.Пазарджик	507	242	45	220
13.Перник	113	58	7	48
14.Плевен	562	302	53	207
15.Пловдив	1 085	493	112	480
16.Разград	316	164	21	131
17.Русе	371	192	34	145
18.Силистра	288	139	45	104
19.Сливен	456	252	38	166
20.Смолян	109	40	9	60
21.София-град	1 730	789	152	789
22.София	348	151	33	164
23.Стара Загора	656	379	32	245
24.Добрич	313	145	22	146
25.Търговище	275	164	12	99
26.Хасково	563	357	29	177
27.Шумен	447	228	28	191
28.Ямбол	247	133	20	94
30. Турция	15	3	0	12
31.ЕРМД	38	15	4	19

9.5. Брой на новоотпуснатите, изменените и прекратените пенсии
 през 2016 г., по ТП на НОИ и фондове на ДОО
 (Фонд "Трудова злополука и професионална болест")

(Продължение и край)

ТП на НОИ	ОБЩО	НОВООТПУСНАТИ	ИЗМЕНЕНИ	ПРЕКРАТЕНИ
ОБЩО	1 841	392	557	892
1.Благоевград	63	21	15	27
2.Бургас	104	36	24	44
3.Варна	108	31	36	41
4.Велико Търново	61	12	19	30
5.Видин	26	7	3	16
6.Враца	58	10	15	33
7.Габрово	34	3	20	11
8.Кърджали	52	14	12	26
9.Кюстендил	46	8	16	22
10.Ловеч	41	8	13	20
11.Монтана	38	10	10	18
12.Пазарджик	71	7	24	40
13.Перник	73	14	29	30
14.Плевен	99	18	29	52
15.Пловдив	151	33	48	70
16.Разград	50	15	20	15
17.Русе	75	13	22	40
18.Силистра	21	3	3	15
19.Сливен	43	5	11	27
20.Смолян	79	14	16	49
21.София-град	194	34	60	100
22.София	89	19	32	38
23.Стара Загора	68	13	22	33
24.Добрич	37	9	8	20
25.Търговище	17	5	5	7
26.Хасково	40	9	9	22
27.Шумен	50	9	23	18
28.Ямбол	37	6	13	18
30. Турция	6	1	0	5
31.ЕРМД	10	5	0	5

9.6. Брой на новоотпуснатите пенсии (лични и наследствени), разпределени по ТП на НОИ, фондове и поредност на пенсията за 2016 г.
(Общо)

ТП на НОИ	ОБЩО ПЕНСИИ	ПЪРВИ ПЕНСИИ	ВТОРИ ПЕНСИИ	ТРЕТИ ПЕНСИИ	ЧЕТВЪРТИ ПЕНСИИ	ВДОВИШКИ ДОБАВКИ
ОБЩО	109 681	107 078	2 584	19		56 460
1.Благоевград	4 796	4 574	221	1		2 098
2.Бургас	5 612	5 447	163	2		2 381
3.Варна	6 317	6 258	57	2		3 176
4.Велико Търново	3 976	3 902	72	2		1 942
5.Видин	1 558	1 531	26	1		953
6.Враца	2 974	2 939	35			1 818
7.Габрово	1 769	1 753	16			1 162
8.Кърджали	3 625	3 513	112			1 309
9.Кюстендил	2 140	2 125	15			1 297
10.Ловеч	2 206	2 201	5			1 240
11.Монтана	2 133	2 091	42			1 481
12.Пазарджик	3 648	3 608	40			1 831
13.Перник	1 896	1 720	175	1		1 226
14.Плевен	4 274	4 249	25			2 478
15.Пловдив	9 140	9 018	122			5 502
16.Разград	2 172	2 142	30			1 066
17.Русе	3 413	3 370	43			1 923
18.Силистра	1 811	1 800	11			1 236
19.Сливен	2 851	2 815	36			1 396
20.Смолян	1 758	1 721	36	1		977
21.София-град	17 397	17 022	374	1		7 839
22.София	3 453	3 418	35			2 143
23.Стара Загора	5 176	4 975	199	2		2 615
24.Добрич	2 734	2 638	95	1		1 381
25.Търговище	1 931	1 805	126			888
26.Хасково	4 271	3 973	295	3		1 997
27.Шумен	3 079	2 951	127	1		1 484
28.Ямбол	1 878	1 858	20			1 119
30. Турция	470	468	2			354
31.ЕРМД	1 223	1 193	29	1		148

9.6. Брой на новоотпуснатите пенсии (лични и наследствени), разпределени по ТП на НОИ, фондове и поредност на пенсията за 2016 г.
(Фонд "Пенсии")

(Продължение)

ТП на НОИ	ОБЩО ПЕНСИИ	ПЪРВИ ПЕНСИИ	ВТОРИ ПЕНСИИ	ТРЕТИ ПЕНСИИ	ЧЕТВЪРТИ ПЕНСИИ	ВДОВИШКИ ДОБАВКИ
ОБЩО	95 619	95 406	213			40 189
1.Благоевград	4 207	4 201	6			1 650
2.Бургас	4 810	4 800	10			1 905
3.Варна	5 535	5 526	9			2 237
4.Велико Търново	3 517	3 509	8			1 457
5.Видин	1 365	1 361	4			710
6.Враца	2 622	2 617	5			1 219
7.Габрово	1 618	1 618				784
8.Кърджали	3 336	3 333	3			1 064
9.Кюстендил	1 926	1 921	5			913
10.Ловеч	1 886	1 883	3			875
11.Монтана	1 911	1 909	2			994
12.Пазарджик	3 268	3 264	4			1 362
13.Перник	1 585	1 577	8			826
14.Плевен	3 744	3 733	11			1 688
15.Пловдив	7 910	7 888	22			3 642
16.Разград	1 945	1 940	5			823
17.Русе	3 113	3 109	4			1 408
18.Силистра	1 636	1 633	3			796
19.Сливен	2 423	2 415	8			993
20.Смолян	1 619	1 612	7			745
21.София-град	14 741	14 693	48			5 069
22.София	2 970	2 956	14			1 456
23.Стара Загора	4 452	4 447	5			1 937
24.Добрич	2 391	2 390	1			1 090
25.Търговище	1 623	1 622	1			702
26.Хасково	3 539	3 531	8			1 510
27.Шумен	2 699	2 694	5			1 066
28.Ямбол	1 580	1 577	3			794
30. Турция	467	466	1			350
31.ЕРМД	1 181	1 181				124

9.6. Брой на новоотпуснатите пенсии (лични и наследствени), разпределени по ТП на НОИ, фондове и поредност на пенсията за 2016 г.
(Фонд "Пенсии за лицата по чл. 69")

(Продължение)

ТП на НОИ	ОБЩО ПЕНСИИ	ПЪРВИ ПЕНСИИ	ВТОРИ ПЕНСИИ	ТРЕТИ ПЕНСИИ	ЧЕТВЪРТИ ПЕНСИИ	ВДОВИШКИ ДОБАВКИ
ОБЩО	7 202	7 201	1			1 296
1.Благоевград	192	192				34
2.Бургас	432	432				74
3.Варна	457	456	1			97
4.Велико Търново	235	235				39
5.Видин	84	84				2
6.Враца	105	105				25
7.Габрово	70	70				11
8.Кърджали	74	74				7
9.Кюстендил	109	109				4
10.Ловеч	208	208				26
11.Монтана	99	99				16
12.Пазарджик	180	180				26
13.Перник	101	101				14
14.Плевен	282	282				63
15.Пловдив	767	767				163
16.Разград	93	93				4
17.Русе	138	138				23
18.Силистра	60	60				12
19.Сливен	213	213				43
20.Смолян	79	79				8
21.София-град	1 782	1 782				415
22.София	339	339				17
23.Стара Загора	312	312				47
24.Добрич	142	142				23
25.Търговище	69	69				13
26.Хасково	276	276				40
27.Шумен	124	124				31
28.Ямбол	180	180				17
30. Турция						
31.ЕРМД						2

9.6. Брой на новоотпуснатите пенсии (лични и наследствени), разпределени по ТП на НОИ, фондове и поредност на пенсията за 2016 г.
(Фонд "Пенсии, несвързани с трудова дейност")

(Продължение)

ТП на НОИ	ОБЩО ПЕНСИИ	ПЪРВИ ПЕНСИИ	ВТОРИ ПЕНСИИ	ТРЕТИ ПЕНСИИ	ЧЕТВЪРТИ ПЕНСИИ	ВДОВИШКИ ДОБАВКИ
ОБЩО	6 570	4 222	2 330	18		14 646
1.Благоевград	379	164	214	1		407
2.Бургас	345	194	149	2		388
3.Варна	298	251	46	1		826
4.Велико Търново	213	148	63	2		440
5.Видин	105	83	21	1		238
6.Враца	239	210	29			565
7.Габрово	80	64	16			366
8.Кърджали	204	96	108			226
9.Кюстендил	96	88	8			371
10.Ловеч	104	103	1			333
11.Монтана	115	77	38			457
12.Пазарджик	196	160	36			432
13.Перник	197	34	162	1		373
14.Плевен	236	222	14			710
15.Пловдив	438	343	95			1 654
16.Разград	121	98	23			238
17.Русе	153	115	38			478
18.Силистра	114	106	8			424
19.Сливен	210	184	26			349
20.Смолян	50	21	28	1		211
21.София-град	851	526	324	1		2 313
22.София	133	113	20			653
23.Стара Загора	403	208	193	2		616
24.Добрич	194	100	93	1		264
25.Търговище	237	113	124			167
26.Хасково	448	161	284	3		442
27.Шумен	252	129	122	1		380
28.Ямбол	115	98	17			303
30. Турция	2	1	1			1
31.ЕРМД	42	12	29	1		21

9.6. Брой на новоотпуснатите пенсии (лични и наследствени), разпределени по ТП на НОИ, фондове и поредност на пенсията за 2016 г.
(Фонд "Трудова злополука и професионална болест")

(Продължение и край)

ТП на НОИ	ОБЩО ПЕНСИИ	ПЪРВИ ПЕНСИИ	ВТОРИ ПЕНСИИ	ТРЕТИ ПЕНСИИ	ЧЕТВЪРТИ ПЕНСИИ	ВДОВИШКИ ДОБАВКИ
ОБЩО	290	249	40	1		329
1.Благоевград	18	17	1			7
2.Бургас	25	21	4			14
3.Варна	27	25	1	1		16
4.Велико Търново	11	10	1			6
5.Видин	4	3	1			3
6.Враца	8	7	1			9
7.Габрово	1	1				1
8.Кърджали	11	10	1			12
9.Кюстендил	9	7	2			9
10.Ловеч	8	7	1			6
11.Монтана	8	6	2			14
12.Пазарджик	4	4				11
13.Перник	13	8	5			13
14.Плевен	12	12				17
15.Пловдив	25	20	5			43
16.Разград	13	11	2			1
17.Русе	9	8	1			14
18.Силистра	1	1				4
19.Сливен	5	3	2			11
20.Смолян	10	9	1			13
21.София-град	23	21	2			42
22.София	11	10	1			17
23.Стара Загора	9	8	1			15
24.Добрич	7	6	1			4
25.Търговище	2	1	1			6
26.Хасково	8	5	3			5
27.Шумен	4	4				7
28.Ямбол	3	3				5
30. Турция	1	1				3
31.ЕРМД	0					1

9.7. Разход за пенсии по териториални поделения на НОИ към 31.12.2016 г.

ТП на НОИ	Разход за пенсии / без ПТ и ДДС /	I. Фонд "Пенсии"								
	Общо (I + II + III + IV) разход в лв.	Разход в лв.	Процент от общия разход	Инвалидност общо заболяване	Осиг.стаж и възраст	Старост - ЗПСК	Инвалидност общо заболяване - ЗПСК	Инв. общо заболяване - СВОК	Излужено време и старост - СВОК	Частни занаятчии и търг. - СВОК
Общо:	8 706 419 140	7 648 479 852	87,8%	1 132 686 941	5 777 061 226	2 775 757	1 310 759	1 763 344	13 761 082	165 521
1.Благоевград	155 189 748	144 913 401	93,4%	17 782 529	110 924 760	56 929	45 390	30 180	253 111	157
2.Бургас	183 162 650	170 432 021	93,0%	16 119 826	134 587 732	138 515	54 948	29 281	187 737	4 113
3.Варна	234 589 301	212 983 412	90,8%	26 335 161	162 466 105	75 615	40 358	129 845	1 317 990	3 826
4.Велико Търново	113 962 550	106 010 636	93,0%	10 052 541	82 775 852	80 818	23 615	15 994	340 754	5 577
5.Видин	55 959 068	51 792 144	92,6%	5 898 435	39 087 052	67 265	18 705	16 442	304 434	2 228
6.Враца	83 366 882	76 809 544	92,1%	11 282 727	55 164 655	86 206	34 917	12 192	358 866	
7.Габрово	59 602 471	55 656 685	93,4%	7 121 962	41 385 702	28 828	12 418	12 472	278 506	7 078
8.Кърджали	79 474 236	74 008 899	93,1%	12 110 263	53 807 295	48 261	23 015	4 017		
9.Кюстендил	80 778 400	75 151 867	93,0%	7 335 093	58 772 400	33 297	17 154	3 635	20 314	
10.Ловеч	60 260 931	55 872 982	92,7%	7 146 758	41 033 821	61 446	18 225	32 874	737 715	3 342
11.Монтана	68 159 043	62 752 646	92,1%	9 669 081	44 004 251	103 323	22 994	45 696	529 683	3 854
12.Пазарджик	123 982 861	115 295 939	93,0%	17 830 752	83 095 095	75 219	45 015	9 974	300 448	301
13.Перник	75 815 462	70 406 501	92,9%	7 020 838	55 161 642	45 568	2 000	2 568	38 600	1 626
14.Плевен	145 134 609	132 616 146	91,4%	17 618 562	98 520 976	172 786	51 006	25 566	128 575	7 219
15.Пловдив	368 937 260	332 115 285	90,0%	45 478 264	246 274 091	263 900	112 966	179 183	472 873	14 401
16.Разград	53 096 047	48 899 727	92,1%	9 667 850	33 017 652	34 800	82 956	30 792	152 301	1 626
17.Русе	96 060 021	89 752 793	93,4%	9 566 355	68 981 641	58 932	36 552	14 189	330 088	
18.Силистра	56 859 328	51 968 395	91,4%	14 697 775	30 328 767	45 150	19 646	52 011	116 644	1 913
19.Сливен	80 367 100	73 654 189	91,6%	8 988 978	55 585 805	53 821	18 418	29 705	240 429	1 913
20.Смолян	66 861 664	62 073 308	92,8%	7 427 420	47 668 491	81 401	17 186	4 400	46 181	1 626
21.София-град	461 539 625	398 836 623	86,4%	63 948 096	288 884 192	30 006	8 943	131 194	1 436 651	18 199
22.София	128 592 974	117 134 877	91,1%	16 811 167	85 768 094	84 422	14 330	20 253	247 542	
23.Стара Загора	131 181 606	121 992 031	93,0%	12 328 272	94 882 655	99 653	33 763	10 608	122 498	2 228
24.Добрич	85 986 896	80 003 242	93,0%	10 038 084	60 000 969	59 530	33 319	54 129	461 274	3 244
25.Търговище	53 733 439	50 276 326	93,6%	6 759 790	37 412 673	68 062	17 485	2 009	8 859	3 402
26.Хасково	136 904 102	128 096 619	93,6%	13 611 619	100 223 308	66 995	33 349	6 330	7 101	3 539
27.Шумен	78 740 041	72 044 010	91,5%	11 781 259	51 188 574	55 567	54 520	21 585	225 207	8 512
28.Ямбол	70 795 699	64 733 690	91,4%	6 785 296	49 585 270	47 286	31 606	33 246	184 262	6 468
29. ЦУ на НОИ	5 317 325 126	4 552 195 914	85,6%	721 472 188	3 466 471 706	652 156	385 960	802 974	4 912 439	59 129

Забележка: Разходите за пенсии, изплатени от Централно управление на НОИ (29 ЦУ на НОИ) включват пенсиите по международни спогодби и споразумения (Турция), по Европейски регламенти, както и разходите за пенсии по банков път (в сила от 1 октомври 2013 г.) в цялата страна. Разходите за пенсии, изплатени от ТП на НОИ са разходте, изплатени чрез пощенските станции.

9.7. Разход за пенсии по териториални поделения на НОИ към 31.12.2016 г.

(Продължение)

ТП на НОИ	I. Фонд "Пенсии"							
	Добавка за старост	Добавка по чл. 84 КСО	Добавка за чужда помощ по чл. 103 от КСО	Добавка по чл. 46 ал. 4 от отм. ЗП	Еднократна допълнителна сума към пенсиите за м. XII.2013 г.	Великденска еднократна сума към пенсиите за м. IV.2014 г.	Еднократна допълнителна сума към пенсиите за м. XII.2014 г.	Великденска еднократна сума към пенсиите за м. IV.2015 г.
Общо:	39 847	530 047 018	76 598 285	11 295 974	21 950	25 040	66 645	137 188
1. Благоевград	1 123	11 350 725	1 055 465	519 356	250	210	1 120	4 760
2. Бургас	1 160	15 261 466	1 003 150	507 376	350	490	920	1 360
3. Варна	1 616	17 437 357	2 081 647	29 554	350	500	780	1 080
4. Велико Търново	946	9 852 557	974 936	34 499	100	130	800	1 215
5. Видин	572	4 687 057	643 069	42 158	100	67	360	960
6. Враца	1 710	6 852 586	1 575 682	84 971	50	152	333	520
7. Габрово	564	5 061 182	938 797	44 056		40	80	360
8. Кърджали	599	5 410 135	568 973	234 134	850	1 050	2 480	5 920
9. Кюстендил	782	6 445 581	1 065 080	368 231	150	150	360	360
10. Ловеч	660	5 076 674	664 927	8 125		40	100	280
11. Монтана	696	6 046 589	987 968	91 642	100	123	520	760
12. Пазарджик	898	10 157 785	1 228 976	220 846	275	317	980	1 820
13. Перник	559	5 792 595	1 221 873	381 386	650	830	1 333	1 800
14. Плевен	1 297	11 811 036	1 862 941	25 941	100	160	560	1 280
15. Пловдив	2 877	28 565 939	5 091 049	342 185	350	360	1 800	3 480
16. Разград	295	4 239 802	466 142	22 777	250	223	480	767
17. Русе	738	8 364 745	808 760	38 772	150	210	680	1 200
18. Силистра	328	4 380 631	1 158 438	5 195			160	340
19. Сливен	540	6 638 014	586 691	134 565	150	180	680	1 060
20. Смолян	507	4 592 620	546 204	512 479	200	200	800	960
21. София-град	4 600	33 420 517	6 334 764	222 071	250	450	1 695	3 373
22. София	1 042	10 498 895	1 692 963	213 786	100	80	680	990
23. Стара Загора	1 107	11 558 061	1 068 285	120 246	412	500	1 980	4 300
24. Добрич	615	7 327 600	467 003	15 163	363	555	1 798	2 960
25. Търговище	432	4 447 749	360 582	28 538	308	310	1 373	3 280
26. Хасково	1 041	10 910 246	810 582	403 181	3 300	3 160	5 513	10 760
27. Шумен	545	6 140 030	1 103 764	30 481	100	105	960	2 920
28. Ямбол	426	6 214 628	702 059	135 953	50	80	560	800
29. ЦУ на НОИ	11 572	261 504 216	39 527 515	6 478 307	12 642	14 368	36 760	77 523

9.7. Разход за пенсии по териториални поделения на НОИ към 31.12.2016 г.

(Продължение)

ТП на НОИ	I. Фонд "Пенсии"			II. "Фонд пенсии за лицата по чл. 69"							
	Еднократна допълнителна сума към пенсиите за м. XII.2015 г.	Великденска еднократна сума към пенсиите за м. IV.2016 г.	Еднократна допълнителна сума към пенсиите за м. XII.2016 г.	Разход в лв.	Процент от общия разход	Инвалидност общо заболяване	Осиг. стаж и възраст	Добавка за старост	Добавка по чл. 84 КСО	Добавка за чужда помощ по чл. 103 от КСО	Добавка по чл. 46 ал. 4 от отн. ЗП
Общо:	1 832 649	51 142 284	47 748 342	714 804 943	8,2%	254 331	689 316 226	1 014	23 623 824	1 604 618	4 930
1. Благоевград	54 013	1 472 963	1 360 360	3 647 065	2,4%		3 331 141	6	306 381	8 738	799
2. Бургас	37 277	1 302 560	1 193 760	6 085 365	3,3%		5 517 108	24	552 178	16 055	
3. Варна	41 533	1 579 692	1 440 403	11 357 728	4,8%	19 480	10 248 245	50	1 048 878	41 075	
4. Велико Търново	22 560	953 262	874 480	3 312 054	2,9%	1 668	3 007 487	6	291 797	11 096	
5. Видин	14 520	525 320	483 400	996 580	1,8%		962 903		32 627	1 050	
6. Враца	17 880	696 497	639 600	1 550 120	1,9%	5 980	1 445 443	9	85 127	13 561	
7. Габрово	8 100	396 660	359 880	833 883	1,4%		765 992	4	61 789	6 098	
8. Кърджали	34 607	910 020	847 280	849 362	1,1%		801 376	5	47 981		
9. Кюстендил	12 800	560 240	516 240	1 673 840	2,1%	5 038	1 569 266	10	90 066	9 460	
10. Ловеч	12 860	559 655	515 480	1 306 767	2,2%		1 152 361	8	146 958	7 440	
11. Монтана	19 360	639 993	586 013	1 361 583	2,0%	7 009	1 252 275	8	94 963	7 328	
12. Пазарджик	45 105	1 194 333	1 087 800	1 852 032	1,5%		1 674 300	11	168 507	9 214	
13. Перник	9 673	378 440	344 520	1 626 967	2,1%	1 781	1 508 559	2	104 333	11 892	400
14. Плевен	25 237	1 232 224	1 130 680	4 895 710	3,4%	2 994	4 517 253	7	348 970	26 286	200
15. Пловдив	87 240	2 744 087	2 480 240	17 024 307	4,6%	10 065	15 388 630	67	1 532 319	93 226	
16. Разград	14 647	604 727	561 640	600 808	1,1%		566 711		28 241	5 856	
17. Русе	22 557	797 864	729 360	1 817 796	1,9%	6 337	1 667 355	5	131 044	13 055	
18. Силистра	13 230	592 327	555 840	290 266	0,5%		249 544		34 866	5 856	
19. Сливен	16 900	704 420	651 920	2 091 758	2,6%		1 851 261	9	231 483	9 005	
20. Смолян	12 023	597 050	563 560	769 986	1,2%		706 186		62 035	1 365	400
21. София-град	101 470	2 279 472	2 010 680	38 943 747	8,4%	1 843	35 476 931	303	3 243 221	221 449	
22. София	19 180	922 873	838 480	4 554 536	3,5%		4 332 898	5	184 710	36 523	400
23. Стара Загора	30 770	906 853	819 840	3 694 483	2,8%		3 373 409	9	307 774	13 291	
24. Добрич	29 967	787 269	719 400	1 884 663	2,2%	5 699	1 703 261	2	172 738	2 963	
25. Търговище	18 461	593 693	549 320	728 833	1,4%		663 329		65 504		
26. Хасково	48 162	1 027 073	921 360	3 657 223	2,7%	2 300	3 337 067	16	310 908	6 932	
27. Шумен	26 921	732 000	670 960	2 424 781	3,1%	12 725	2 201 961	2	185 537	24 556	
28. Ямбол	12 120	520 500	473 080	2 698 504	3,8%		2 521 353		164 117	13 034	
29. ЦУ на НОИ	1 023 476	24 930 217	23 822 766	592 274 196	11,1%	171 412	577 522 621	446	13 588 772	988 214	2 731

9.7. Разход за пенсии по териториални поделения на НОИ към 31.12.2016 г.

(Продължение)

ТП на НОИ	III. Фонд "Пенсии, несвързани с трудова дейност"											
	Разход в лв.	Процент от общия разход	Социални пенсии, пенсии за особени заслуги и др.	Старост - поборн. ЗП	Военна инвалидност	Народни чл. 28 ЗП	Народни чл. 30 а ЗП	Особени заслуги	Гражданска инвалидност	Старост на частни земеделски стопани	С отделен указ	Социални за инвалидност
Общо:	303 790 106	3,5%	290 784 456	1 435	8 098 028	6 549	8 916	112 630	388 766	276 501	2 305	242 847 449
1.Благоевград	5 919 729	3,8%	5 164 882	1 435	214 496		809		3 132			4 008 479
2.Бургас	5 737 317	3,1%	5 474 562		215 895				11 715	170 807		3 926 985
3.Варна	9 044 801	3,9%	8 713 995		191 365				14 259	1 126		7 267 239
4.Велико Търново	4 177 297	3,7%	3 934 337		145 772				8 808	2 700		3 096 351
5.Видин	2 910 840	5,2%	2 670 541		61 846				717	1 913		2 125 845
6.Враца	4 492 671	5,4%	4 393 792		117 545				12 727			3 556 373
7.Габрово	2 738 545	4,6%	2 626 161		63 789				1 960			2 206 388
8.Кърджали	4 162 452	5,2%	3 854 948		146 014					5 739		3 154 604
9.Кюстендил	3 496 154	4,3%	3 298 717		94 113				805			2 683 078
10.Ловеч	2 750 870	4,6%	2 620 508		72 425	1 435			7 413			2 024 643
11.Монтана	3 620 146	5,3%	3 487 130		101 629		118		1 610	3 826		2 781 570
12.Пазарджик	6 066 447	4,9%	5 868 690		214 179				3 534	7 329		4 470 663
13.Перник	3 109 816	4,1%	2 981 318		68 083				2 327			2 526 472
14.Плевен	6 917 715	4,8%	6 685 572		186 860				9 832		104	5 414 109
15.Пловдив	17 653 437	4,8%	16 958 788		397 370		1 400		15 712	29 158	941	14 098 523
16.Разград	3 280 834	6,2%	3 223 300		99 543				465	1 913		2 541 170
17.Русе	3 903 447	4,1%	3 723 797		129 033				2 327			2 965 607
18.Силистра	4 380 333	7,7%	4 339 323		74 625							3 669 049
19.Сливен	4 109 114	5,1%	3 978 708		118 862	1 435			3 614	3 826		2 880 018
20.Смолян	2 989 470	4,5%	2 192 218		113 149				4 957	1 913		1 693 012
21.София-град	21 691 110	4,7%	20 557 515		395 079		2 833	26 530	21 706	1 913		17 823 827
22.София	5 985 897	4,7%	5 830 330		167 034				10 906	11 478		4 760 626
23.Стара Загора	4 932 032	3,8%	4 653 336		162 252	1 435			3 661	1 913		3 682 931
24.Добрич	3 698 743	4,3%	3 630 979		99 067				4 024	787		2 818 571
25.Търговище	2 431 619	4,5%	2 360 814		84 777		461			1 913		1 754 473
26.Хасково	4 591 019	3,4%	4 292 507		142 254				1 435	2 700		3 390 397
27.Шумен	3 868 192	4,9%	3 760 001		96 802				8 573			2 989 256
28.Ямбол	2 991 552	4,2%	2 850 017		88 953	1 435			2 817	1 913		2 260 708
29. ЦУ на НОИ	152 138 507	2,9%	146 657 670		4 035 217	809	3 295	86 100	229 730	23 634	1 260	126 276 482

9.7. Разход за пенсии по териториални поделения на НОИ към 31.12.2016 г.

(Продължение)

ТП на НОИ	III. Фонд "Пенсии, несвързани с трудова дейност"							
	Персонални	Социални за старост	Добавка за старост	Добавка по чл. 84 от КСО	Добавка за чужда помощ по чл. 103 от КСО	Добавка по чл.9 от ЗПГРРЛ	Добавка за ветерани от войните	Добавки по чл.4 от Закона за уреждане на някои трудови и осиг. права на бълг. граждани
Общо:	3 724 302	4 516 621	656	14 967 412	15 832 886	8 938 850	4 062 601	4 199
1.Благоевград	126 376	101 862	7	222 508	485 778	619 884	134 963	
2.Бургас	183 064	197 331	34	285 509	483 222	162 684	100 071	
3.Варна	130 557	150 415	40	457 942	501 052	147 107	183 699	
4.Велико Търново	89 820	154 179	11	219 694	217 002	143 993	98 967	
5.Видин	63 849	77 156	5	128 980	210 230	181 670	58 629	
6.Враца	114 009	85 442	9	234 159	273 528	45 552	53 327	
7.Габрово	17 456	29 286	10	166 359	140 913	55 574	56 810	
8.Кърджали	63 131	62 500	5	140 876	282 079	289 337	18 167	
9.Кюстендил	46 615	40 807	16	186 246	247 037	89 434	108 003	
10.Ловеч	92 311	108 184	8	171 514	142 575	66 612	63 750	
11.Монтана	89 235	101 720	12	207 057	200 353	68 676	64 340	
12.Пазарджик	198 878	206 120	31	333 912	434 044	122 591	75 166	
13.Перник	48 640	24 457	15	165 650	145 674	68 511	59 987	
14.Плевен	139 916	182 009	18	421 566	331 158	106 298	125 845	
15.Пловдив	207 311	274 386	61	1 017 259	916 667	373 963	320 686	
16.Разград	93 797	99 283	10	135 776	251 343	43 206	14 328	
17.Русе	96 318	70 439	19	225 018	235 036	100 534	79 116	
18.Силистра	70 527	97 457	7	206 068	221 590	12 451	28 559	
19.Сливен	274 821	149 021	6	183 637	363 468	79 081	51 325	
20.Смолян	32 933	36 621	16	121 775	187 842	759 498	37 754	
21.София-град	247 686	204 326	68	1 026 595	806 952	551 582	582 013	
22.София	130 024	85 064	19	324 183	340 996	70 798	84 769	
23.Стара Загора	114 767	121 934	13	273 931	290 499	154 898	123 798	
24.Добрич	118 141	149 768	12	171 044	269 565	30 664	37 100	
25.Търговище	83 904	166 801	15	102 420	166 050	45 636	25 169	
26.Хасково	144 889	116 285	13	227 360	267 174	228 908	69 604	
27.Шумен	132 294	82 085	17	203 206	247 768	67 096	41 095	
28.Ямбол	83 334	52 847	5	184 046	173 959	91 974	49 561	
29. ЦУ на НОИ	489 699	1 288 836	154	7 223 122	6 999 332	4 160 638	1 316 000	4 199

9.7. Разход за пенсии по териториални поделения на НОИ към 31.12.2016 г.

(Продължение)

ТП на НОИ	IV. Фонд "Трудова злополука и професионална болест"									
	Разход в лв.	Процент от общия разход	Пенсии за тр. дейност	Инвалидност трудова злополука	Инвалидност трудова злополука - ЗПСК	Инвалидност трудова злополука - СВОК	Добавка за старост	Добавка по чл. 84 КСО	Добавка за чужда помощ по чл. 103 от КСО	Добавка по чл. 46 ал. 4 от отм. ЗП
Общо:	39 344 239	0,5%	39 267 691	34 410 523	339 181	111 148	238	3 618 999	781 241	6 361
1.Благоевград	709 553	0,5%	709 553	598 039	28 198		3	72 261	11 052	
2.Бургас	907 947	0,5%	907 331	807 792	7 467	1 455	5	76 514	13 732	366
3.Варна	1 203 360	0,5%	1 200 858	1 015 615	7 413	14 608	9	143 553	19 660	
4.Велико Търново	462 563	0,4%	462 246	377 972	9 047	4 141	4	61 368	9 714	
5.Видин	259 504	0,5%	259 187	226 412	5 739			19 687	7 349	
6.Враца	514 547	0,6%	514 547	428 637	4 360		7	67 118	14 425	
7.Габрово	373 358	0,6%	369 862	316 598		1 913	4	46 098	5 249	
8.Кърджали	453 523	0,6%	453 523	378 739	1 913		5	65 120	7 346	400
9.Кюстендил	456 539	0,6%	456 539	387 182	2 149		7	56 357	10 844	
10.Ловеч	330 312	0,5%	330 312	275 560	9 086	956		39 465	5 245	
11.Монтана	424 668	0,6%	423 239	360 740	2 630	3 814	9	47 829	8 217	
12.Пазарджик	768 443	0,6%	768 443	668 146	8 084	1 913	13	74 891	15 396	
13.Перник	672 178	0,9%	672 178	591 099	4 837		12	56 372	19 858	
14.Плевен	705 038	0,5%	701 983	604 903	13 212		3	75 657	8 208	
15.Пловдив	2 144 231	0,6%	2 144 231	1 855 794	26 202	4 252	23	205 905	52 055	
16.Разград	314 678	0,6%	314 678	279 392	13 182	717		18 238	3 149	
17.Русе	585 985	0,6%	582 868	479 461	15 329		7	81 160	6 911	
18.Силистра	220 334	0,4%	220 334	185 075	5 261	956	3	24 975	4 064	
19.Сливен	512 039	0,6%	512 039	441 161	15 861		8	44 544	10 465	
20.Смолян	1 028 900	1,5%	1 028 900	935 968	1 674		9	75 002	15 048	1 199
21.София-град	2 068 145	0,4%	2 062 199	1 790 622	5 261	13 734	23	197 416	54 344	799
22.София	917 664	0,7%	916 090	783 464	5 451	1 913	11	105 437	19 814	
23.Стара Загора	563 060	0,4%	563 060	472 824	560	1 267		76 431	11 978	
24.Добрич	400 248	0,5%	399 443	345 727	15 231	1 100		34 236	3 149	
25.Търговище	296 661	0,6%	295 543	254 065	4 360			33 441	3 677	
26.Хасково	559 241	0,4%	559 241	494 892	3 348		9	57 059	3 933	
27.Шумен	403 058	0,5%	401 735	349 764	7 961		2	33 821	9 787	400
28.Ямбол	371 953	0,5%	370 070	308 698	5 739	2 876		41 477	11 280	
29. ЦУ на НОИ	20 716 509	0,4%	20 667 459	18 396 182	109 626	55 533	62	1 687 567	415 292	3 197

9.7. Разход за пенсии по териториални поделения на НОИ към 31.12.2016 г.

(Продължение и край)

ТП на НОИ	IV. Фонд "Трудова злополука и професионална болест"				
	Пенсии на лицата по чл.69 от КСО	Инвалидност трудова злополука	Добавка за старост	Добавка по чл. 84 КСО	Добавка за чужда помощ по чл. 103 от КСО
Общо:	76 548	54 471	2	18 925	3 150
1.Благоевград					
2.Бургас	616	616			
3.Варна	2 502	2 502			
4.Велико Търново	317			317	
5.Видин	317			317	
6.Враца					
7.Габрово	3 496	2 444	2		1 050
8.Кърджали					
9.Кюстендил					
10.Ловеч					
11.Монтана	1 429			1 429	
12.Пазарджик					
13.Перник					
14.Плевен	3 055	1 913		1 142	
15.Пловдив					
16.Разград					
17.Русе	3 117	2 181		936	
18.Силистра					
19.Сливен					
20.Смолян					
21.София-град	5 946	5 946			
22.София	1 574	452		1 122	
23.Стара Загора					
24.Добрич	805			805	
25.Търговище	1 118			1 118	
26.Хасково					
27.Шумен	1 323			1 323	
28.Ямбол	1 883	1 883			
29. ЦУ на НОИ	49 050	36 534		10 416	2 100

към съдържание

9.8. Средни месечни размери на изплатените пенсии по ТП на НОИ за 2016 г.

ТП на НОИ	Среден размер на пенсионер за 2016 г.	31.XII.2016 г. в % към 31.XII.2015 г.
ОБЩО	332,68	103,4%
1.Благоевград	299,20	103,3%
2.Бургас	376,46	103,1%
3.Варна	350,88	103,4%
4.Велико Търново	312,57	103,4%
5.Видин	292,08	102,7%
6.Враца	322,80	103,1%
7.Габрово	322,13	102,7%
8.Кърджали	262,65	102,1%
9.Кюстендил	359,65	103,0%
10.Ловеч	297,99	103,5%
11.Монтана	295,31	102,6%
12.Пазарджик	294,47	103,2%
13.Перник	385,99	103,3%
14.Плевен	308,10	103,1%
15.Пловдив	324,36	103,6%
16.Разград	264,07	103,0%
17.Русе	311,97	103,2%
18.Силистра	273,49	102,6%
19.Сливен	315,80	103,3%
20.Смолян	321,99	103,1%
21.София-град	406,16	104,2%
22.София	339,37	103,4%
23.Стара Загора	352,70	103,5%
24.Добрич	294,93	103,1%
25.Търговище	273,81	103,2%
26.Хасково	334,55	103,0%
27.Шумен	291,11	103,0%
28.Ямбол	325,43	103,3%
29. Турция и ЕРМД	205,67	102,4%

Забележка: Средните размери са изчислени от разхода за пенсии без ПТ и ДДС, като е влючен разхода за всички добавки към пенсиите, вкл. великденска и коледната добавка съответно през м. април и м. декември 2016 г., както и разходите за пенсии по банков път, разпределени по ТП на НОИ.

9.9. Брой на добавките към пенсиите към 31.12.2016 г.,
разпределени по ТП на НОИ и по вид на добавките

ТП на НОИ	Добавка за чужда помощ	Добавка за ветерани	Добавки за старост (ЗП)	Добавки по чл.46 ал.4(ЗП)	Добавки по чл.84 ОТ КСО по вид на I пенсия	Добавки по чл.9 ЗПГРРЛ
Общо:	85 688	2 557	19 143	27 599	738 624	9 238
1.Благоевград	2 391	97	657	2 916	26 915	1 127
2.Бургас	2 529	105	809	2 369	34 087	309
3.Варна	4 157	150	984	150	39 284	191
4.Велико Търново	2 362	86	656	184	26 804	249
5.Видин	1 339	53	353	280	13 047	413
6.Враца	3 887	52	521	640	22 480	88
7.Габрово	2 205	50	445	253	16 441	94
8.Кърджали	1 277	10	364	1 163	14 270	605
9.Кюстендил	2 161	93	493	2 806	16 840	156
10.Ловеч	1 774	69	501	66	17 616	128
11.Монтана	2 230	63	463	507	18 930	127
12.Пазарджик	2 904	64	580	1 123	26 551	201
13.Перник	2 563	63	388	2 200	15 170	124
14.Плевен	3 984	104	825	172	33 483	142
15.Пловдив	9 866	262	1 847	1 698	70 661	525
16.Разград	1 410	11	211	127	12 999	108
17.Русе	2 253	79	576	256	25 482	188
18.Силистра	2 644	25	207	55	15 108	53
19.Сливен	1 642	35	362	871	18 866	136
20.Смолян	1 174	32	289	3 074	11 133	1 405
21.София-град	16 095	645	4 135	1 391	104 746	1 389
22.София	3 651	72	654	1 102	27 774	117
23.Стара Загора	3 023	132	806	730	35 675	368
24.Добрич	1 254	32	390	102	18 473	67
25.Търговище	826	27	290	121	11 644	137
26.Хасково	1 718	62	672	2 094	24 956	372
27.Шумен	2 675	33	371	174	18 921	113
28.Ямбол	1 504	45	281	597	15 465	168
29. Турция	64		1	363	3 728	110
31. ЕРМД	126	6	12	15	1 075	28

Забележка:

- От 1.VII.2016 г. добавката за чужда помощ се изплаща в размер 88,61 лв.
- От 1.VII.2016 г. добавката за ветераните и воините по чл.5 от ЗВВ се изплаща в размер 118,14 лв.
- От 1.VII.2016 г. добавката за инвалидите от войните по указ 1611 се изплаща в размер 59,07 лв.
- От 1.VII.1999г. на пенсионерите по чл. 46 ал. 4 от отменения ЗП се изплаща добавка в размер 33,30 лв.
- От 1.I.2000 г. добавки по чл.46 ал. 4 от отменения ЗП вече не се отпускат.
- От 1.VII.1995г. на пенсионерите навършили 75 годишна възраст се изплаща добавка в размер на 0,15 лв.
- От 1.VII.1995г. на пенсионерите навършили 80 годишна възраст се изплаща добавка в размер на 0,23 лв.
- От 1.I.2000 г. добавки за старост от отменения ЗП вече не се отпускат.
- От 1.IX.2011 г. на пенсионерите, които са вдовици/вдовци се изплаща добавка към пенсията в размер на 26,5 % от пенсията на починалия съпруг.
- От 17.II.2004 г. се отпускат добавки по чл.9 от ЗПГРРЛ. От 1. I. 2016 г. добавките по чл. 9 от ЗПГРРЛ са изчислени от средния размер на пенсията за осигурителен стаж и възраст за 2015 г. без коледна и великденска добавка, който е 348,42 лв.

9.10. Брой на пенсионерите, на които е отпусната чужда помощ, разпределени по ТП на НОИ за периода 1.01.2016 - 31.12.2016 г.

ТП на НОИ	ОБЩО			I. ФОНД "П Е Н С И И"			II. ФОНД "ПЕНСИИ ЗА ЛИЦАТА ПО чл. 69"			III. ФОНД "ПЕНСИИ, НЕСВЪРЗАНИ С ТРУДОВА ДЕЙНОСТ"			IV. ФОНД "ТРУДОВА ЗЛОПОЛУКА И ПРОФЕСИОНАЛНА БОЛЕСТ"		
	общо	лични	наследствени	общо	лични	наследствени	общо	лични	наследствени	общо	лични	наследствени	общо	лични	наследствени
ОБЩО:	9 720	9 649	71	8 398	8 338	60	198	188	10	1 097	1 097		27	26	1
1.Благоевград	286	284	2	237	235	2	2	2		45	45		2	2	
2.Бургас	295	290	5	244	239	5	5	5		46	46				
3.Варна	487	484	3	405	403	2	18	17	1	63	63		1	1	
4.Велико Търново	369	367	2	326	324	2	7	7		34	34		2	2	
5.Видин	151	150	1	134	133	1				17	17				
6.Враца	554	551	3	485	482	3	6	6		63	63				
7.Габрово	311	309	2	286	284	2	5	5		20	20				
8.Кърджали	106	105	1	89	88	1				16	16		1	1	
9.Кюстендил	337	331	6	305	299	6	3	3		29	29				
10.Ловеч	260	260	0	218	218		4	4		37	37		1	1	
11.Монтана	246	246	0	235	235		1	1		10	10				
12.Пазарджик	354	353	1	304	303	1	6	6		42	42		2	2	
13.Перник	236	229	7	222	215	7	4	4		10	10				
14.Плевен	698	697	1	615	615		14	13	1	66	66		3	3	
15.Пловдив	999	994	5	872	869	3	23	21	2	103	103		1	1	
16.Разград	114	114	0	80	80					32	32		2	2	
17.Русе	237	237	0	193	193		4	4		40	40				
18.Силистра	336	336	0	286	286		1	1		48	48		1	1	
19.Сливен	214	212	2	167	166	1	9	8	1	38	38				
20.Смолян	114	111	3	98	96	2	1	1		14	14		1		1
21.София-град	1 200	1 184	16	1 045	1 033	12	48	44	4	104	104		3	3	
22.София	374	372	2	327	325	2	9	9		35	35		3	3	
23.Стара Загора	348	343	5	294	290	4	6	5	1	47	47		1	1	
24.Добрич	129	129	0	110	110		2	2		17	17				
25.Търговище	88	88	0	68	68					20	20				
26.Хасково	231	231	0	199	199		5	5		27	27				
27.Шумен	436	434	2	378	376	2	12	12		44	44		2	2	
28.Ямбол	191	189	2	159	157	2	3	3		28	28		1	1	
30. Турция	3	3	0	3	3										
31.ЕРМД	16	16	0	14	14					2	2				

9.11. Брой и сума на пенсиите , изплащани по банков път и
 ТП на НОИ към 31.12.2016 г.
 (Общо)

(за 12.2016 г.)

ТП на НОИ	О Б Щ О	СУМА
О Б Щ О	1 228 585	442 851 603,76
1.Благоевград	35 892	12 067 869,04
2.Бургас	60 211	25 875 980,49
3.Варна	63 996	24 546 100,36
4.Велико Търново	43 180	14 427 753,07
5.Видин	17 695	5 580 880,63
6.Враца	37 566	13 027 845,18
7.Габрово	28 025	9 257 729,43
8.Кърджали	26 070	7 248 003,69
9.Кюстендил	26 970	10 644 128,25
10.Ловеч	28 411	8 980 500,36
11.Монтана	25 966	8 191 786,42
12.Пазарджик	37 650	12 094 521,95
13.Перник	27 024	10 924 994,97
14.Плевен	46 188	15 390 254,48
15.Пловдив	94 413	33 116 991,23
16.Разград	21 597	6 013 487,59
17.Русе	44 201	14 482 660,38
18.Силистра	22 354	6 484 048,72
19.Сливен	30 170	10 393 602,59
20.Смолян	17 391	6 447 435,04
21.София-град	233 963	100 072 070,82
22.София	39 479	14 634 138,11
23.Стара Загора	66 378	24 792 850,08
24.Добрич	26 944	8 540 430,02
25.Търговище	16 153	4 876 083,67
26.Хасково	37 596	13 551 792,89
27.Шумен	29 757	9 085 383,22
28.Ямбол	21 489	7 504 174,12
30. Турция	16 932	3 494 259,92
31.ЕРМД	4 924	1 103 847,04

9.11. Брой и сума на пенсиите , изплащани по банков път и
 ТП на НОИ към 31.12.2016 г.
 (Фонд "Пенсии")

(за 12.2016 г.)

(Продължение)

ТП на НОИ	О Б Щ О - брой	СУМА
О Б Щ О	1 118 161	389 004 824,03
1.Благоевград	33 019	10 761 007,55
2.Бургас	54 458	22 871 829,64
3.Варна	57 715	21 416 861,06
4.Велико Търново	39 012	12 498 328,68
5.Видин	16 547	5 072 397,88
6.Враца	34 780	11 974 407,52
7.Габрово	26 676	8 704 602,28
8.Кърджали	24 398	6 626 657,74
9.Кюстендил	25 173	9 824 433,20
10.Ловеч	25 940	7 910 013,40
11.Монтана	24 060	7 398 209,70
12.Пазарджик	34 947	11 049 541,72
13.Перник	25 435	10 188 186,73
14.Плевен	41 423	13 128 899,66
15.Пловдив	84 599	28 362 621,98
16.Разград	20 043	5 476 336,18
17.Русе	41 217	13 248 221,84
18.Силистра	20 841	5 983 506,87
19.Сливен	26 593	8 673 365,30
20.Смолян	16 188	5 899 742,06
21.София-град	207 762	84 481 085,33
22.София	35 583	12 816 526,96
23.Стара Загора	60 983	22 203 605,56
24.Добрич	24 602	7 524 579,18
25.Търговище	14 880	4 359 524,45
26.Хасково	34 108	11 961 310,09
27.Шумен	27 038	7 906 806,50
28.Ямбол	18 761	6 172 266,65
30. Турция	16 561	3 442 391,38
31.ЕРМД	4 819	1 067 556,94

9.11. Брой и сума на пенсиите , изплащани по банков път и
 ТП на НОИ към 31.12.2016 г.
 (Фонд "Пенсии за лицата по чл. 69")

(за 12.2016 г.)

(Продължение)

ТП на НОИ	О Б Щ О - брой	СУМА
О Б Щ О	79 499	48 366 353,27
1.Благоевград	1 989	1 148 875,57
2.Бургас	4 661	2 804 911,24
3.Варна	4 611	2 842 169,61
4.Велико Търново	2 963	1 722 203,78
5.Видин	772	444 291,28
6.Враца	1 403	810 574,42
7.Габрово	767	448 066,69
8.Кърджали	799	474 424,85
9.Кюстендил	1 266	722 917,97
10.Ловеч	1 552	914 159,18
11.Монтана	1 179	663 268,16
12.Пазарджик	1 418	818 601,08
13.Перник	1 041	619 325,06
14.Плевен	3 479	2 034 978,80
15.Пловдив	7 150	4 272 745,05
16.Разград	638	380 406,63
17.Русе	1 775	1 023 105,36
18.Силистра	579	342 843,17
19.Сливен	2 848	1 591 570,65
20.Смолян	794	457 318,61
21.София-град	21 893	14 825 745,64
22.София	2 925	1 631 401,38
23.Стара Загора	4 114	2 349 393,77
24.Добрич	1 635	898 867,19
25.Търговище	724	427 520,40
26.Хасково	2 555	1 427 373,05
27.Шумен	1 641	992 063,06
28.Ямбол	2 258	1 247 433,94
30. Турция	1	246,41
31.ЕРМД	69	29 551,27

9.11. Брой и сума на пенсиите , изплащани по банков път и
 ТП на НОИ към 31.12.2016 г.
 (Фонд "Пенсии, несвързани с трудова дейност")

(за 12.2016 г.)
 (Продължение)

ТП на НОИ	О Б Щ О	СУМА
О Б Щ О	26 147	4 181 391,87
1.Благоевград	752	125 471,05
2.Бургас	898	147 142,35
3.Варна	1 431	221 545,60
4.Велико Търново	1 050	167 696,54
5.Видин	322	50 078,31
6.Враца	1 233	199 971,54
7.Габрово	462	72 996,85
8.Кърджали	759	119 356,51
9.Кюстендил	429	66 506,16
10.Ловеч	800	126 446,55
11.Монтана	607	97 631,85
12.Пазарджик	1 090	174 640,59
13.Перник	381	63 508,29
14.Плевен	1 076	172 803,04
15.Пловдив	2 283	375 456,34
16.Разград	803	125 812,70
17.Русе	1 017	160 436,18
18.Силистра	853	135 615,17
19.Сливен	613	97 898,76
20.Смолян	245	44 364,12
21.София-град	3 822	607 498,24
22.София	766	127 429,17
23.Стара Загора	1 029	168 772,82
24.Добрич	594	91 278,79
25.Търговище	480	72 741,03
26.Хасково	790	124 881,01
27.Шумен	933	149 685,62
28.Ямбол	400	64 741,94
30. Турция	203	24 459,94
31.ЕРМД	26	4 524,81

9.11. Брой и сума на пенсиите , изплащани по банков път и
 ТП на НОИ към 31.12.2016 г.
 (Фонд "Трудова злополука и професионална болест")

(за 12.2016 г.)

(Продължение и край)

ТП на НОИ	О Б Щ О	СУМА
О Б Щ О	4 778	1 299 034,59
1.Благоевград	132	32 514,87
2.Бургас	194	52 097,26
3.Варна	239	65 524,09
4.Велико Търново	155	39 524,07
5.Видин	54	14 113,16
6.Враца	150	42 891,70
7.Габрово	120	32 063,61
8.Кърджали	114	27 564,59
9.Кюстендил	102	30 270,92
10.Ловеч	119	29 881,23
11.Монтана	120	32 676,71
12.Пазарджик	195	51 738,56
13.Перник	167	53 974,89
14.Плевен	210	53 572,98
15.Пловдив	381	106 167,86
16.Разград	113	30 932,08
17.Русе	192	50 897,00
18.Силистра	81	22 083,51
19.Сливен	116	30 767,88
20.Смолян	164	46 010,25
21.София-град	486	157 741,61
22.София	205	58 780,60
23.Стара Загора	252	71 077,93
24.Добрич	113	25 704,86
25.Търговище	69	16 297,79
26.Хасково	143	38 228,74
27.Шумен	145	36 828,04
28.Ямбол	70	19 731,59
30. Турция	167	27 162,19
31.ЕРМД	10	2 214,02

9.12. Брой на пенсиите със запори по
 ТП на НОИ към 31.12.2016 г.
 (Общо)

(за 12.2016 г.)

ТП на НОИ	О Б Щ О	СУМА
О Б Щ О	11 760	977 009,83
1.Благоевград	502	27 146,16
2.Бургас	648	63 212,09
3.Варна	599	51 119,88
4.Велико Търново	421	24 496,02
5.Видин	217	12 460,63
6.Враца	336	26 313,51
7.Габрово	164	10 468,41
8.Кърджали	368	16 578,22
9.Кюстендил	278	34 916,08
10.Ловеч	130	9 992,48
11.Монтана	287	16 590,31
12.Пазарджик	350	24 287,66
13.Перник	539	65 935,66
14.Плевен	435	33 750,03
15.Пловдив	971	67 387,28
16.Разград	191	9 615,22
17.Русе	336	22 310,15
18.Силистра	133	7 114,22
19.Сливен	294	18 944,52
20.Смолян	276	19 878,85
21.София-град	2 137	251 537,77
22.София	299	32 277,94
23.Стара Загора	505	42 427,69
24.Добрич	220	11 039,98
25.Търговище	160	8 271,67
26.Хасково	416	36 764,13
27.Шумен	315	16 478,39
28.Ямбол	182	11 521,30
30. Турция	10	619,26
31.ЕРМД	41	3 554,32

9.12. Брой на пенсиите със запори по
 ТП на НОИ към 31.12.2016 г.
 (Фонд "Пенсии")

(за 12.2016 г.)
 (Продължение)

ТП на НОИ	О Б Щ О	СУМА
О Б Щ О	10 789	830 675,65
1.Благоевград	486	24 839,20
2.Бургас	617	58 606,74
3.Варна	561	45 670,43
4.Велико Търново	380	18 272,91
5.Видин	210	11 590,33
6.Враца	310	23 688,62
7.Габрово	161	10 131,18
8.Кърджали	363	15 643,61
9.Кюстендил	259	32 043,15
10.Ловеч	116	8 528,54
11.Монтана	260	13 101,16
12.Пазарджик	325	19 643,10
13.Перник	508	61 626,98
14.Плевен	387	25 996,79
15.Пловдив	884	54 256,21
16.Разград	177	7 909,66
17.Русе	315	18 886,54
18.Силистра	125	5 944,70
19.Сливен	261	14 236,07
20.Смолян	264	17 664,60
21.София-град	1 833	199 861,62
22.София	262	27 109,74
23.Стара Загора	457	37 435,56
24.Добрич	212	9 804,63
25.Търговище	148	6 798,31
26.Хасково	394	33 211,07
27.Шумен	292	14 114,15
28.Ямбол	172	10 208,43
30. Турция	10	619,26
31.ЕРМД	40	3 232,36

9.12. Брой на пенсиите със запори по
 ТП на НОИ към 31.12.2016 г.
 (Фонд "Пенсии за лицата по чл. 69")

(за 12.2016 г.)
 (Продължение)

ТП на НОИ	О Б Щ О	СУМА
О Б Щ О	865	138 365,76
1.Благоевград	12	2 074,46
2.Бургас	27	4 374,16
3.Варна	34	5 113,59
4.Велико Търново	36	6 058,11
5.Видин	6	848,64
6.Враца	19	2 143,55
7.Габрово	3	337,23
8.Кърджали	5	934,61
9.Кюстендил	16	2 454,92
10.Ловеч	11	1 243,94
11.Монтана	21	2 698,84
12.Пазарджик	23	4 524,56
13.Перник	28	4 106,77
14.Плевен	43	7 390,34
15.Пловдив	79	12 647,08
16.Разград	10	1 441,93
17.Русе	15	2 890,71
18.Силистра	3	810,98
19.Сливен	28	4 149,35
20.Смолян	11	2 199,25
21.София-град	290	50 711,92
22.София	32	4 740,35
23.Стара Загора	46	4 917,53
24.Добрич	6	1 105,35
25.Търговище	10	1 254,41
26.Хасково	22	3 553,06
27.Шумен	19	2 065,29
28.Ямбол	9	1 252,87
30. Турция		
31.ЕРМД	1	321,96

9.12. Брой на пенсиите със запори по
 ТП на НОИ към 31.12.2016 г.
 (Фонд "Пенсии, несвързани с трудова дейност")

(за 12.2016 г.)
 (Продължение)

ТП на НОИ	О Б Щ О	СУМА
О Б Щ О	83	5 981,41
1.Благоевград	4	232,50
2.Бургас	2	95,00
3.Варна	2	165,86
4.Велико Търново	4	135,00
5.Видин	1	21,66
6.Враца	6	441,34
7.Габрово		
8.Кърджали		
9.Кюстендил	2	257,90
10.Ловеч	3	220,00
11.Монтана	4	358,00
12.Пазарджик	2	120,00
13.Перник	2	130,00
14.Плевен	4	337,90
15.Пловдив	5	408,63
16.Разград	4	263,63
17.Русе	6	532,90
18.Силистра	5	358,54
19.Сливен	2	180,00
20.Смолян	1	15,00
21.София-град	11	828,40
22.София	4	276,65
23.Стара Загора	2	74,60
24.Добрич	1	30,00
25.Търговище	2	218,95
26.Хасково		
27.Шумен	3	218,95
28.Ямбол	1	60,00
30. Турция		
31.ЕРМД		

9.12. Брой на пенсиите със запори по
 ТП на НОИ към 31.12.2016 г.
 (Фонд "Трудова злополука и професионална болест")

(за 12.2016 г.)
 (Продължение и край)

ТП на НОИ	О Б Щ О	СУМА
О Б Щ О	23	1 987,01
1.Благоевград		
2.Бургас	2	136,19
3.Варна	2	170,00
4.Велико Търново	1	30,00
5.Видин		
6.Враца	1	40,00
7.Габрово		
8.Кърджали		
9.Кюстендил	1	160,11
10.Ловеч		
11.Монтана	2	432,31
12.Пазарджик		
13.Перник	1	71,91
14.Плевен	1	25,00
15.Пловдив	3	75,36
16.Разград		
17.Русе		
18.Силистра		
19.Сливен	3	379,10
20.Смолян		
21.София-град	3	135,83
22.София	1	151,20
23.Стара Загора		
24.Добрич	1	100,00
25.Търговище		
26.Хасково		
27.Шумен	1	80,00
28.Ямбол		
30. Турция		
31.ЕРМД		

10. ПЕНСИИ, ИЗПЛАЩАНИ ОТ УЧИТЕЛСКИЯ
ПЕНСИОНЕН ФОНД

10.1. Брой пенсионери от Учителския пенсионен фонд
към 31.12.2016 г.

ПОКАЗАТЕЛИ	ОБЩО	МЪЖЕ	ЖЕНИ
Брой пенсионери от УПФ - ОБЩО	24 992	3 055	21 937
1. Брой пенсионери с учителски осигурителен стаж, пенсионирали се по- рано от необх. възраст за пенсиониране (по чл.69в, ал.2 от КСО)	1 951	235	1 716
1.1. среден брой месеци, недостигащ до необходимата възраст за III кат.труд	32,7	32,6	32,7
1.2. среден основен месечен размер на намалената пенсия	335,93	379,65	329,94
2. Брой пенсионери с учителски осигурителен стаж, пенсионирали се след навършване на възрастта по чл. 68, ал.1 , до изпълнение на условията за придобиване право на пенсия по чл.68, ал.1 и 3 (по чл.69в, ал. 4 от КСО)	158	2	156
2.1. среден брой месеци	65,5	19,5	66,1
2.2. среден основен месечен размер	277,53	403,23	275,92
3. Брой пенсионери с учителски осигурителен стаж, положен след 1.01.1997 г., с права на добавка от УПФ (по чл.69в, ал. 3 от КСО)	22 883	2 818	20 065
3.1. среден осигурит. стаж, положен след 1.01.1997г. (в месеци)	56,4	50,1	57,3
3.2. среден основен месечен размер на пенсията (лв.)	347,42	395,87	340,62
3.3. среден месечен размер на добавката (лв.)	62,35	62,79	62,28
4. Брой и вид на добавките към пенсиите на учителите, пенсионирани по чл.69в, ал. 2 от КСО	250		
4.1. Добавка за чужда помощ	4		
4.2. Месечни добавки по чл.9, ал.1 ЗПГРРЛ	1		
4.3. Добавка по чл.84 от КСО	245		

10.2. Брой на новоотпуснатите, изменените и прекратените пенсии от УПФ чл.69в, ал.2 и ал.4 от КСО) за периода 1.01.2016 г. - 31.12.2016 г.

Показатели	Новоотпуснати	Изменени	Прекратени
О Б Щ О	1 148	2 315	13
Първо тримесечие	230	428	4
Второ тримесечие	338	634	4
Трето тримесечие	236	590	2
Четвърто тримесечие	344	663	3

Забележка: Като новоотпуснати и прекратени не се отчитат пенсиите, преминали от едно ТП на НОИ в друго, а също така и променилите вида на пенсията си.

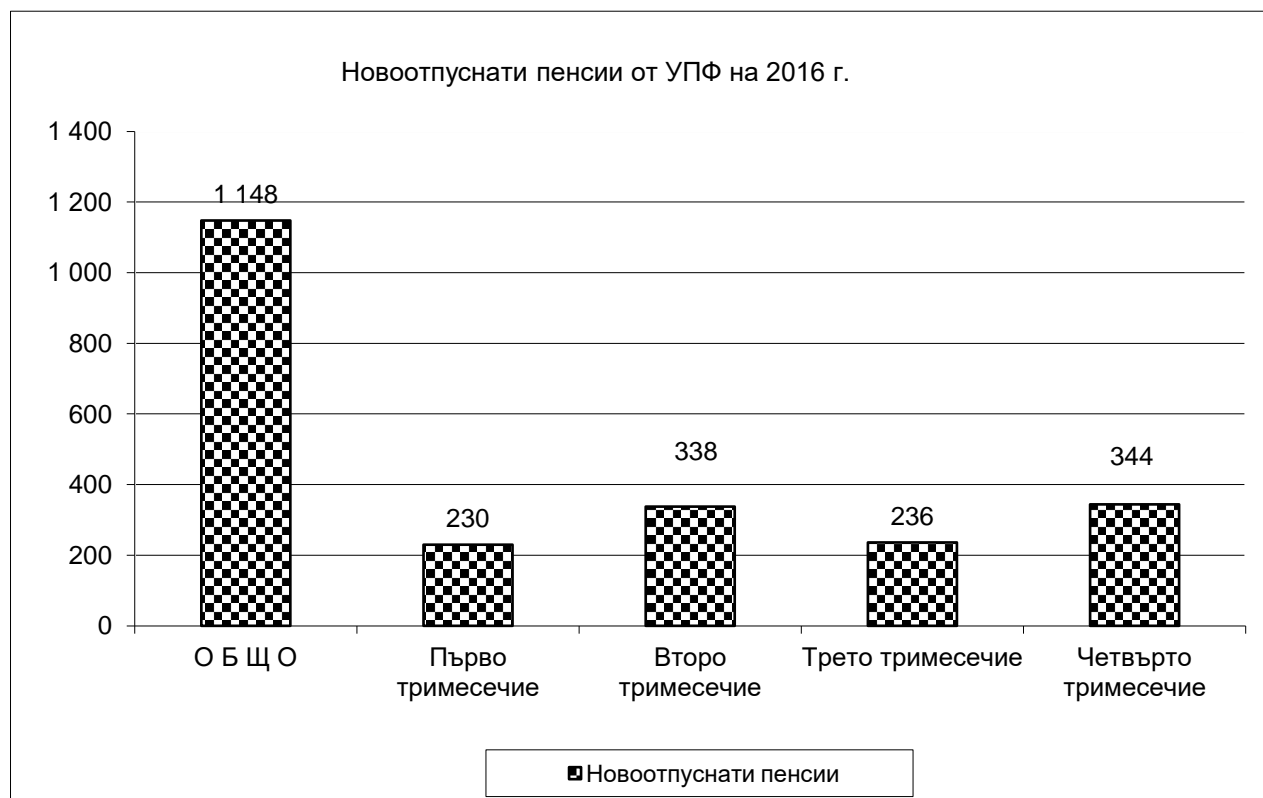

10.3. Брой на пенсионерите от УПФ (чл.69в, ал.2 и ал.4 от КСО)
по възрастови групи
към 31.12.2016 г.

ВЪЗРАСТОВИ ГРУПИ	БРОЙ
ОБЩО (МЪЖЕ И ЖЕНИ)	2 109
до 44 г.	
от 45 г. до 49 г.	
от 50 г. до 54 г.	
от 55 г. до 59 г.	905
от 60 г. до 64 г.	1 176
от 65 г. до 69 г.	28
от 70 г. до 74 г.	
от 75 г. до 79 г.	
над 80 г. и повече	
МЪЖЕ - всичко	237
до 44 г.	
от 45 г. до 49 г.	
от 50 г. до 54 г.	
от 55 г. до 59 г.	
от 60 г. до 64 г.	235
от 65 г. до 69 г.	2
от 70 г. до 74 г.	
от 75 г. до 79 г.	
над 80 г. и повече	
ЖЕНИ - всичко	1 872
до 44 г.	
от 45 г. до 49 г.	
от 50 г. до 54 г.	
от 55 г. до 59 г.	905
от 60 г. до 64 г.	941
от 65 г. до 69 г.	26
от 70 г. до 74 г.	
от 75 г. до 79 г.	
над 80 г. и повече	

10.4. Брой на пенсионерите от УПФ (чл.69в, ал.2 и ал.4 от КСО)
по възрастови групи
(новоотпуснати през 2016 г.)

ВЪЗРАСТОВИ ГРУПИ	БРОЙ
ОБЩО (МЪЖЕ И ЖЕНИ)	1 148
до 44 г. от 45 г. до 49 г. от 50 г. до 54 г. от 55 г. до 59 г. от 60 г. до 64 г. от 65 г. до 69 г. от 70 г. до 74 г. от 75 г. до 79 г. над 80 г. и повече	887 259 2
МЪЖЕ - всичко	150
до 44 г. от 45 г. до 49 г. от 50 г. до 54 г. от 55 г. до 59 г. от 60 г. до 64 г. от 65 г. до 69 г. от 70 г. до 74 г. от 75 г. до 79 г. над 80 г. и повече	148 2
ЖЕНИ - всичко	998
до 44 г. от 45 г. до 49 г. от 50 г. до 54 г. от 55 г. до 59 г. от 60 г. до 64 г. от 65 г. до 69 г. от 70 г. до 74 г. от 75 г. до 79 г. над 80 г. и повече	887 111

*Забележка: Не се отчитат пенсиите, преминали от едно ТП на НОИ в друго, а също така и променените вида на пенсията си.

10.5. Брой на прекратените и спрени пенсии по причини
на прекратяване от УПФ през 2016 г.

ПРИЧИНИ ЗА ПРЕКРАТЯВАНЕ	БРОЙ
О Б Щ О	1 072
1.Смърт	11
2.Рехабилитиране на инвалиди	
3.Напускане на страната	1
4.Навършване на възраст	
5.Промяна на вида на пенсията	1050
6.Наследствени пенсионери (съпруги, съпрузи, встъпили в нов брак)	
7.Постъпване на работа	
8.По предложение на директора на пенсионно осигуряване при НОИ	1
9.Преминаване в друго ТП на НОИ	9
10.Други	

10.6. Брой пенсионери с учителски осигурителен стаж,
пенсионирани се по чл. 69в, ал.2 от КСО
към 31.12.2016 г.

ПОКАЗАТЕЛИ	БРОЙ	Ср.брой месеци, недостигащи до необх. възраст по чл.68	Среден размер на намалената пенсия
		в месеци	лева
към 31 януари 2016 г.			
всичко	1 697	29,3	324,31
мъже	186	29,6	369,11
жени	1 511	29,3	318,79
към 29 февруари 2016 г.			
всичко	1 749	29,4	326,15
мъже	192	29,5	371,92
жени	1 557	29,4	320,50
към 31 март 2016 г.			
всичко	1 833	29,4	326,20
мъже	208	29,4	364,29
жени	1 625	29,5	321,33
към 30 април 2016 г.			
всичко	1 815	29,5	328,91
мъже	205	30,1	370,89
жени	1 610	29,5	323,56
към 31 май 2016 г.			
всичко	1 940	30,0	327,50
мъже	219	30,5	363,97
жени	1 721	29,9	322,86
към 30 юни 2016 г.			
всичко	1 920	30,0	334,41
мъже	217	30,3	380,83
жени	1 703	30,0	328,49
към 31 юли 2016 г.			
всичко	1 893	30,1	345,45
мъже	213	30,4	396,74
жени	1 680	30,1	338,94
към 31 август 2016 г.			
всичко	1 905	30,6	344,33
мъже	219	30,9	388,79
жени	1 686	30,6	338,56
към 30 септември 2016 г.			
всичко	1 866	31,2	342,64
мъже	222	31,5	384,83
жени	1 644	31,2	336,95
към 31 октомври 2016 г.			
всичко	1 801	35,2	317,44
мъже	206	34,6	364,20
жени	1 595	35,2	311,40
към 30 ноември 2016 г.			
всичко	1 869	31,7	340,51
мъже	222	31,9	387,47
жени	1 647	31,7	334,18
към 31 декември 2016 г.			
всичко	1 951	32,7	335,93
мъже	235	32,6	379,65
жени	1 716	32,7	329,94

10.7. Брой пенсионери с учителски осигурителен стаж, пенсионерали се след навършване на възрастта по чл. 68, ал.1 , до изпълнение на условията за придобиване право на пенсия по чл.68, ал. 3 (по чл.69в, ал. 4 от КСО) към 31.12.2016 г.

ПОКАЗАТЕЛИ	БРОЙ	Ср.брой месеци, недостигащи до необх. условия по чл.68	Среден размер на пенсията
		(в месеци)	лева
към 31 януари 2016 г.			
всичко	126	66,2	274,75
мъже	2	19,0	312,54
жени	124	67,0	274,14
към 29 февруари 2016 г.			
всичко	136	65,2	274,99
мъже	3	19,3	347,49
жени	133	66,3	273,35
към 31 март 2016 г.			
всичко	137	65,3	276,62
мъже	3	19,3	347,49
жени	134	66,3	275,03
към 30 април 2016 г.			
всичко	137	65,5	280,37
мъже	3	19,3	347,49
жени	134	66,5	278,86
към 31 май 2016 г.			
всичко	138	65,6	280,60
мъже	3	19,3	347,49
жени	135	66,6	279,12
към 30 юни 2016 г.			
всичко	136	65,5	281,89
мъже	3	19,3	347,49
жени	133	66,6	280,41
към 31 юли 2016 г.			
всичко	138	65,5	287,21
мъже	4	19,3	307,74
жени	134	66,8	286,60
към 31 август 2016 г.			
всичко	138	65,4	288,16
мъже	4	19,3	361,95
жени	134	66,8	285,95
към 30 септември 2016 г.			
всичко	141	65,3	283,24
мъже	4	19,3	361,95
жени	137	66,7	280,94
към 31 октомври 2016 г.			
всичко	141	66,0	282,20
мъже	3	17,0	384,02
жени	138	67,1	279,99
към 30 ноември 2016 г.			
всичко	147	66,1	277,33
мъже	2	19,5	403,23
жени	145	66,8	275,59
към 31 декември 2016 г.			
всичко	158	65,5	277,53
мъже	2	19,5	403,23
жени	156	66,1	275,92

10.8. Брой пенсионери с учителски осигурителен стаж,
положен след 1.01.1997 г., с право на добавка от УПФ
към 31.12.2016 г.

ПОКАЗАТЕЛИ	БРОЙ	Среден осигурителен стаж в месеци след 01.01.1997г.	Среден основен месечен размер на пенсията	Среден размер на добавката за един месец	Среден размер на добавката
			в лева	в лева	в лева
към 31 януари 2016 г.					
всичко	20 823	56,55	322,46	1,11	62,63
мъже	2 707	50,09	372,49	1,26	63,08
жени	18 116	57,51	314,99	1,09	62,57
към 29 февруари 2016 г.					
всичко	21 042	56,49	324,13	1,11	62,85
мъже	2 720	50,05	373,89	1,26	63,21
жени	18 322	57,45	316,75	1,09	62,79
към 31 март 2016 г.					
всичко	21 264	56,45	325,76	1,12	63,07
мъже	2 739	50,01	375,59	1,27	63,44
жени	18 525	57,40	318,39	1,10	63,01
към 30 април 2016 г.					
всичко	21 387	56,45	326,89	1,12	63,27
мъже	2 752	50,03	377,09	1,27	63,74
жени	18 635	57,39	319,48	1,10	63,20
към 31 май 2016 г.					
всичко	21 605	56,35	328,42	1,12	63,39
мъже	2 766	49,99	378,55	1,28	63,92
жени	18 839	57,29	321,06	1,11	63,31
към 30 юни 2016 г.					
всичко	21 770	56,31	329,72	1,13	63,56
мъже	2 775	49,96	379,21	1,28	63,99
жени	18 995	57,24	322,49	1,11	63,50
към 31 юли 2016 г.					
всичко	21 864	56,31	338,98	1,16	65,33
мъже	2 773	49,99	389,32	1,32	65,73
жени	19 091	57,22	331,67	1,14	65,27
към 31 август 2016 г.					
всичко	21 981	56,33	340,10	1,16	65,55
мъже	2 776	49,99	390,37	1,32	65,90
жени	19 205	57,25	332,83	1,14	65,50
към 30 септември 2016 г.					
всичко	22 100	56,37	341,03	1,17	65,77
мъже	2 780	50,04	391,14	1,32	66,08
жени	19 320	57,29	333,82	1,15	65,73
към 31 октомври 2016 г.					
всичко	22 306	56,39	342,78	1,17	66,12
мъже	2 789	50,07	392,47	1,33	66,44
жени	19 517	57,29	335,68	1,15	66,08
към 30 ноември 2016 г.					
всичко	22 561	56,41	344,91	1,18	66,51
мъже	2 800	50,10	393,96	1,33	66,75
жени	19 761	57,30	337,96	1,16	66,48
към 31 декември 2016 г.					
всичко	22 883	56,39	347,42	1,19	66,92
мъже	2 818	50,13	395,87	1,34	67,14
жени	20 065	57,27	340,62	1,17	66,89

10.9. Разпределение на броя на пенсионерите от УПФ (чл.69в, ал.2 и ал.4 от КСО)
по размер на индивидуалния коефициент, пол и
среден осигурителен стаж на пенсионерите към 31.12.2016 г.

Пореден №	ГРУПИ НА ИНДИВИДУАЛЕН КОЕФИЦИЕНТ	ОБЩО				МЪЖЕ				ЖЕНИ			
		БРОЙ	%	среден осигурителен стаж		БРОЙ	%	среден осигурителен стаж		БРОЙ	%	среден осигурителен стаж	
				превърнат	действителен			превърнат	действителен			превърнат	действителен
1	Без индивидуален коеф. (отпуснати на минимален размер)	123	5,1%	34,8	34,8	15	5,5%	39,0	39,0	108	5,1%	34,2	34,2
3	от 0,501 до 1,000	200	8,4%	34,2	34,2	8	2,9%	38,6	38,5	192	9,1%	34,0	34,0
4	от 1,001 до 1,200	694	29,0%	36,1	36,1	51	18,6%	39,3	39,3	643	30,3%	35,8	35,9
5	от 1,201 до 1,400	849	35,5%	36,6	36,6	109	39,8%	39,4	39,3	740	34,9%	36,2	36,2
6	от 1,401 до 1,600	421	17,6%	37,1	37,1	66	24,1%	39,6	39,5	355	16,7%	36,6	36,6
7	от 1,601 до 1,800	74	3,1%	37,3	37,3	14	5,1%	39,6	39,6	60	2,8%	36,8	36,7
8	от 1,801 до 2,000	25	1,0%	37,6	37,6	8	2,9%	39,5	39,5	17	0,8%	36,7	36,7
9	от 2,001 до 2,500	7	0,3%	38,1	38,1	3	1,1%	38,5	38,5	4	0,19%	37,8	37,7
9	от 2,501 до 3,000	1	0,4%	35,8	35,8					1	0,05%	35,8	35,8
	О Б Щ О :	2 394	100,0%	36,3	36,3	274	100,0%	39,4	39,3	2 120	100,0%	35,9	35,9

Процент на пенсионерите от УПФ, разпределени по групи индивидуални коефициенти

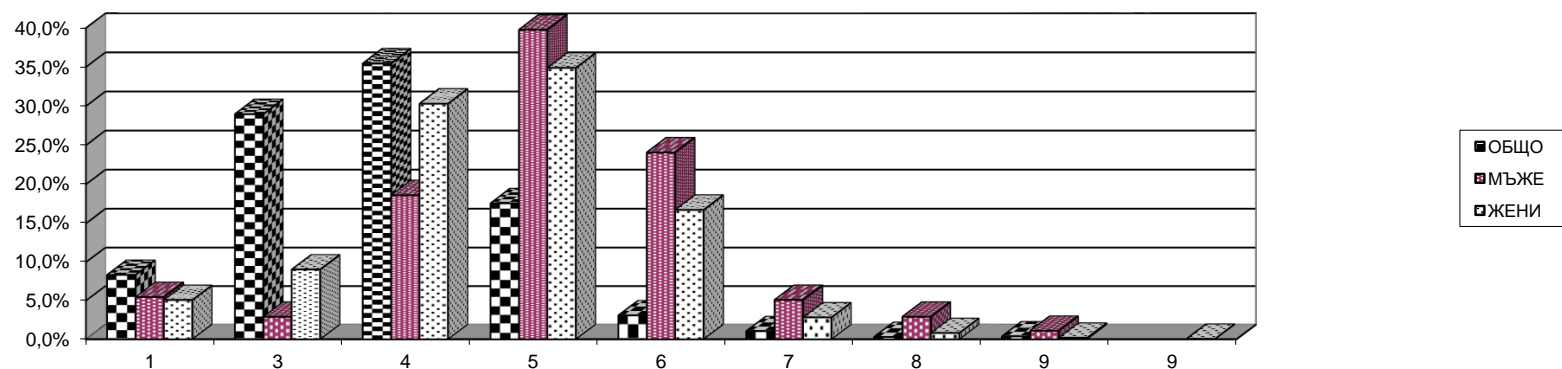

10.10. Разпределение на пенсионерите от УПФ (чл.69в, ал.2 и ал.4 от КСО) по размер на индивидуалния коефициент, групи възраст, пол, среден месечен размер на пенсията към 31.12.2016 г.*

ВЪЗРАСТ	ОБЩО			МЪЖЕ			ЖЕНИ		
	БРОЙ	Среден индивидуален коефициент	Среден месечен размер	БРОЙ	Среден индивидуален коефициент	Среден месечен размер	БРОЙ	Среден индивидуален коефициент	Среден месечен размер
до 40 г.									
40-44 г.									
45-49 г.									
50-54 г.									
55-59 г.	735	1,262	354,24				735	1,262	354,24
60-64 г.	1 114	1,252	353,14	210	1,332	405,64	904	1,234	340,95
65-69 г.	28	1,156	287,03	2	1,360	403,23	26	1,140	278,10
70-74 г.									
75-79 г.									
80-84 г.									
85-89 г.									
90-94 г.									
над 95 г.									
ВСИЧКО	1 877	1,254	352,59	212	1,332	405,61	1 665	1,245	345,83

* Общият брой не включва пенсионерите с пенсии отпуснати на минимален размер.

10.11. Брой на пенсионерите от УПФ, пенсионирани по чл.69в, ал.2 и ал.4 от КСО, разпределени по групи основни месечни размери на пенсиите им към 31.12.2016 г.

№	ГРУПИ ОСНОВНИ МЕСЕЧНИ РАЗМЕРИ НА ПЕНСИИТЕ	БРОЙ ПЕНСИОНЕРИ	%
	ОБЩО	2 109	100,0%
1	До 106,34 лв.		
2	от 106,35 до 121,04 лв.		
3	от 121,05 до 137,17 лв.		
4	от 137,18 до 161,38 лв.	239	11,3%
5	от 161,39 до 180,00 лв.	1	0,05%
6	от 180,01 до 200,00 лв.	11	0,5%
7	от 120,01 до 250,00 лв.	111	5,3%
8	от 250,01 до 300,00 лв.	282	13,4%
9	от 300,01 до 350,00 лв.	532	25,2%
10	от 350,01 до 400,00 лв.	501	23,8%
11	от 400,01 до 500,00 лв.	383	18,2%
12	от 500,01 до 600,00 лв.	43	2,0%
13	от 600,01 до 700,00 лв.	5	0,2%
14	от 700,01 до 800,00 лв.	1	0,05%
15	от 800,01 до 910,00 лв.		
16	над 910,00 лв.		
	до 161,38 лв. вкл.	239	11,3%

10.12. Брой на пенсионерите от УПФ, пенсионирани по чл.69в, ал.2 и ал.4 от КСО, разпределени по групи месечни размери на пенсиите им, към 31.12.2016 г.

№	ГРУПИ МЕСЕЧНИ РАЗМЕРИ НА ПЕНСИИТЕ	БРОЙ ПЕНСИОНЕРИ	%
	ОБЩО	2 109	100,0%
1	До 106,34 лв.		
2	от 106,35 до 121,04 лв.		
3	от 121,05 до 137,17 лв.		
4	от 137,18 до 161,38 лв.	226	10,7%
5	от 161,39 до 180,00 лв.	1	0,05%
6	от 180,01 до 200,00 лв.	8	0,4%
7	от 120,01 до 250,00 лв.	111	5,3%
8	от 250,01 до 300,00 лв.	260	12,3%
9	от 300,01 до 350,00 лв.	484	22,9%
10	от 350,01 до 400,00 лв.	486	23,0%
11	от 400,01 до 500,00 лв.	454	21,5%
12	от 500,01 до 600,00 лв.	67	3,2%
13	от 600,01 до 700,00 лв.	10	0,5%
14	от 700,01 до 800,00 лв.	2	0,1%
15	от 800,01 до 910,00 лв.		
16	над 910,00 лв.		
	до 161,38 лв. вкл.	226	10,7%

10.13. Брой пенсионери с учителски осигурителен стаж, пенсионирани
по чл. 69в, ал. 2 от КСО,
по ТП на НОИ КЪМ 31.12.2016 г.

ТП на НОИ	БРОЙ	Ср.брой месеци, недостигащи до необх. възраст по чл.68	Среден размер на намалената пенсия
		в месеци	лева
ОБЩО	1 951	32,70	335,93
1.Благоевград	63	31,76	353,48
2.Бургас	100	33,26	359,57
3.Варна	135	33,39	333,81
4.В. Търново	64	32,13	315,80
5.Видин	25	34,04	334,43
6.Враца	59	31,25	331,24
7.Габрово	31	30,71	278,94
8.Кърджали	70	30,79	312,81
9.Кюстендил	30	31,37	352,94
10.Ловеч	53	33,79	328,50
11.Монтана	58	31,38	333,68
12.Пазарджик	64	32,42	353,91
13.Перник	23	32,35	357,83
14.Плевен	71	33,96	315,85
15.Пловдив	103	32,15	326,60
16.Разград	56	33,86	320,82
17.Русе	66	34,30	316,70
18.Силистра	58	32,76	308,96
19.Сливен	58	31,90	334,62
20.Смолян	103	33,13	304,89
21.София-град	222	33,14	353,79
22.София	75	32,91	351,40
23.Стара Загора	80	32,31	373,10
24.Добрич	95	32,91	343,77
25.Търговище	62	34,48	326,54
26.Хасково	41	29,66	352,86
27.Шумен	55	32,29	336,31
28.Ямбол	29	32,93	359,69
31.ЕРМД	2	31,50	253,15

10.14. Брой пенсионери с учителски осигурителен стаж, пенсионирани се по чл.69в, ал.4 от КСО по ТП на НОИ, към 31.12.2016 г.

ТП на НОИ	БРОЙ	Ср.брой месеци, недостигащи до необх.условия по чл.68	Среден размер на пенсията
		в месеци	лева
ОБЩО	158	65,52	277,53
1.Благоевград			
2.Бургас	2	66,50	259,65
3.Варна	14	63,79	268,80
4.В. Търново	6	65,17	260,74
5.Видин	5	53,20	211,82
6.Враца	8	60,75	244,17
7.Габрово	2	68,50	273,44
8.Кърджали	2	49,50	275,45
9.Кюстендил			
10.Ловеч	4	74,25	281,38
11.Монтана	1	51,00	191,79
12.Пазарджик	7	62,14	290,68
13.Перник	3	68,33	295,61
14.Плевен	9	66,56	306,99
15.Пловдив	20	71,70	291,76
16.Разград	1	75,00	161,38
17.Русе	3	68,33	275,35
18.Силистра	1	72,00	161,38
19.Сливен	2	71,50	245,55
20.Смолян	7	68,43	254,27
21.София-град	30	60,77	299,06
22.София	6	69,67	323,07
23.Стара Загора	5	67,20	303,64
24.Добрич	12	70,00	265,32
25.Търговище	1	68,00	161,38
26.Хасково	3	67,67	243,83
27.Шумен	2	79,50	275,45
28.Ямбол	2	52,50	290,18
31.ЕРМД			

10.15. Брой пенсионери с учителски осигурителен стаж, положен след 1.01.1997 г., пенсионирали се по 69в, ал.3 от КСО по ТП на НОИ, към 31.12.2016 г.

ТП на НОИ	БРОЙ	Среден осигурителен стаж след 01.01.1997г.	Среден основен месечен размер на пенсията	Среден размер на добавката за един месец	Среден размер на добавка към <u>една</u> пенсия
		в мес.	лева	лева	лева
ОБЩО	22 883	56,4	347,42	1,19	66,92
1.Благоевград	1 081	49,5	352,36	1,19	59,07
2.Бургас	1 470	56,2	355,89	1,20	67,64
3.Варна	1 272	59,2	341,52	1,19	70,43
4.В. Търново	799	55,5	344,02	1,17	65,13
5.Видин	393	51,0	326,94	1,11	56,80
6.Враца	628	53,7	329,99	1,10	59,24
7.Габрово	344	52,7	340,29	1,18	62,12
8.Кърджали	586	55,0	366,50	1,27	69,75
9.Кюстендил	498	50,3	312,63	1,08	54,51
10.Ловеч	554	51,9	329,98	1,12	58,17
11.Монтана	508	57,1	339,28	1,15	65,71
12.Пазарджик	947	55,4	343,44	1,15	63,85
13.Перник	421	60,0	349,87	1,18	70,75
14.Плевен	994	52,7	328,93	1,12	59,22
15.Пловдив	2 175	58,5	345,41	1,18	69,08
16.Разград	521	56,6	357,79	1,21	68,80
17.Русе	699	56,1	341,68	1,16	65,01
18.Силистра	277	53,8	359,45	1,19	64,22
19.Сливен	704	54,8	365,24	1,22	67,08
20.Смолян	331	48,4	351,78	1,19	57,47
21.София-град	2 593	70,7	364,62	1,26	88,72
22.София	767	57,6	346,70	1,20	68,88
23.Стара Загора	1067	52,0	350,58	1,19	61,99
24.Добрич	733	52,5	351,94	1,19	62,32
25.Търговище	435	53,9	339,64	1,16	62,45
26.Хасково	944	51,3	337,63	1,15	59,00
27.Шумен	653	50,2	338,69	1,15	57,55
28.Ямбол	474	53,9	367,15	1,23	66,38
30.Турция	1	8,0	215,47	0,71	5,69
31. ЕРМД	14	52,9	274,88	0,92	48,65

10.16. Брой на новоотпуснатите, изменените и прекратените пенсии от УПФ (чл.69в., ал.2 и ал.4 от КСО) през 2016 г., разпределени поТП на НОИ

ТП на НОИ	ОБЩО	Новоотпуснати	Изменени	Прекратени
ОБЩО	4 754	1 367	2 315	1 072
1.Благоевград	127	47	48	32
2.Бургас	241	62	121	58
3.Варна	333	108	156	69
4.В. Търново	153	49	69	35
5.Видин	50	18	26	6
6.Враца	159	36	80	43
7.Габрово	91	22	47	22
8.Кърджали	151	42	79	30
9.Кюстендил	56	20	25	11
10.Ловеч	119	34	61	24
11.Монтана	145	35	79	31
12.Пазарджик	161	53	68	40
13.Перник	51	12	27	12
14.Плевен	213	45	109	59
15.Пловдив	226	68	99	59
16.Разград	159	37	91	31
17.Русе	150	46	73	31
18.Силистра	186	45	99	42
19.Сливен	126	38	58	30
20.Смолян	228	77	100	51
21.София-град	566	161	289	116
22.София	153	52	74	27
23.Стара Загора	191	55	87	49
24.Добрич	213	67	105	41
25.Търговище	130	44	66	20
26.Хасково	130	28	64	38
27.Шумен	131	40	60	31
28.Ямбол	109	24	53	32
30.Турция				
31.ЕРМД	6	2	2	2

Забележка: Броят на новоотпуснатите и прекратените пенсии включва преминалите от един окръг в друг и променилите вида на пенсията си.

10.17. Разходи за пенсии от УПФ към 31.12.2016 г.

ПОКАЗАТЕЛИ	ОТЧЕТЕНИ РАЗХОДИ лева
ОБЩО	27 753 543
1. Пенсии от УПФ по чл.69 в, ал.2 и ал.4 от КСО	9 732 877
2. Добавка по чл.69 в, ал.3 от КСО	17 969 557
3. Добавка за чужда помощ	3 864
4.Пощенска такса и ДДС за пенсии и добавки	47 245

10.18. Разходи за пенсии от УПФ по ТП на НОИ към 31.12.2016 г.

ТП на НОИ	РАЗХОДИ лева
ОБЩО	27 753 543
1.Благоевград	303 223
2.Бургас	317 450
3.Варна	397 067
4.В. Търново	195 309
5.Видин	98 377
6.Враца	138 908
7.Габрово	54 938
8.Кърджали	164 847
9.Кюстендил	90 002
10.Ловеч	110 453
11.Монтана	120 879
12.Пазарджик	194 132
13.Перник	95 816
14.Плевен	224 461
15.Пловдив	572 018
16.Разград	97 766
17.Русе	149 000
18.Силистра	60 764
19.Сливен	138 476
20.Смолян	223 644
21.София-град	545 655
22.София	207 903
23.Стара Загора	141 318
24.Добрич	204 324
25.Търговище	111 549
26.Хасково	246 369
27.Шумен	148 681
28.Ямбол	101 363
29.ЦУ на НОИ	22 298 851

Забележка: Разходите за пенсии, изплатени от Централно управление на НОИ (29 ЦУ на НОИ) включват пенсиите по международни спогодби и споразумения (Турция), по Европейски регламенти, както и разходите за пенсии по банков път в цялата страна. Разходите за пенсии, изплатени от ТП на НОИ са разходте, изплатени чрез пощенските станции.

11. ПЕНСИИ, ИЗПЛАЩАНИ ПО ЕВРОПЕЙСКИ
РЕГЛАМЕНТИ И МЕЖДУНАРОДНИ ДОГОВОРИ И
СПОРАЗУМЕНИЯ

11.1. Брой пенсии и добавки по ЕРМД, на лица със стаж в други държави за 2012 - 2016 г. по страни *

	2012 г.			2013 г.			2014 г.				2015 г.				2016 г.			
	Общо пенсии и добавки	Пенсии	Добавки	Общо пенсии и добавки	Пенсии	Добавки	Общо пенсии и добавки	Пенсии	Добавки	Пенсионери	Общо пенсии и добавки	Пенсии	Добавки	Пенсионери	Общо пенсии и добавки	Пенсии	Добавки	Пенсионери
ОБЩО	22 297	21 132	1 165	25 867	23 719	2 148	27 790	25 824	1 966	25 793	31 979	29 848	2 131	29 817	36 336	33 963	2 373	33 925
Германия	5 794	5 414	380	6 201	5 692	509	6 377	5 805	572	5 799	6 775	6 182	593	6 175	7 246	6 633	613	6 626
Полша	625	569	56	700	635	65	747	668	79	665	817	739	78	736	859	776	83	773
Словакия	403	385	18	417	384	33	429	390	39	388	429	388	41	386	433	394	39	392
Унгария	262	239	23	272	246	26	289	263	26	263	300	273	27	273	308	280	28	280
Чехия	2 769	2 328	441	2 861	2 377	484	3 003	2 388	615	2 383	3 089	2 458	631	2 453	3 147	2 496	651	2 490
Македония	208	194	14	215	195	20	231	202	29	202	219	191	28	191	228	197	31	197
Хърватска	34	31	3	32	30	2	35	32	3	32	34	32	2	32	35	33	2	33
Словения	29	28	1	38	37	1	50	47	3	47	69	66	3	66	83	80	3	80
Сърбия и Черна гора	153	141	12	157	144	13	149	133	16	133	157	140	17	140	163	146	17	145
Босна и Херцеговина	9	7	2	9	7	2	14	11	3	11	14	10	4	10	12	8	4	8
Украйна	379	370	9	478	461	17	561	543	18	543	669	646	23	646	762	733	29	733
Испания	2 039	1 995	44	2 649	2 447	202	2 821	2 693	128	2 689	3 543	3 377	166	3 374	4 210	3 998	212	3 994
Австрия	971	930	41	1 097	947	150	707	669	38	669	794	754	40	754	919	870	49	870
Румъния	32	31	1	32	29	3	39	37	2	37	47	45	2	45	55	52	3	52
Албания	4	4		4	4													
Холандия	49	48	1	59	56	3	63	59	4	59	87	84	3	84	108	105	3	104
Белгия	128	125	3	123	116	7	108	103	5	103	134	130	4	130	188	181	7	181
Кипър	559	553	6	713	687	26	874	845	29	844	1 044	1 013	31	1 013	1 210	1 174	36	1 173
Естония	15	15		21	20	1	27	27		27	37	37		37	42	42		42
Финландия	42	41	1	53	51	2	52	51	1	51	63	62	1	62	79	77	2	77
Франция	283	273	10	335	310	25	337	326	11	325	420	405	15	404	481	461	20	460
Гърция	3 968	3 917	51	4 547	4 212	335	4 712	4 547	165	4 543	5 344	5 158	186	5 153	6 038	5 822	216	5 817
Ирландия	13	12	1	24	20	4	16	16		16	23	22	1	22	32	30	2	30
Италия	1 343	1 326	17	1 832	1 685	147	2 082	2 037	45	2 036	2 753	2 693	60	2 692	3 404	3 329	75	3 326
Литва	16	16		20	20		23	22	1	22	29	28	1	28	31	29	2	29
Португалия	168	166	2	245	239	6	317	300	17	300	391	370	21	370	474	444	30	444
Швеция	172	162	10	203	184	19	177	170	7	170	206	197	9	197	237	227	10	227
Великобритания	268	267	1	358	351	7	466	453	13	453	643	624	19	624	896	871	25	871
Люксембург	10	10		15	14	1	19	18	1	18	20	19	1	19	24	23	1	23
Дания	14	14		18	18		22	21	1	21	29	28	1	28	36	35	1	35
Латвия	20	20		22	22		34	32	2	32	41	39	2	39	55	53	2	53
Малта	12	11	1	14	11	3	13	12	1	12	17	16	1	16	23	22	1	22
Норвегия	30	29	1	49	47	2	56	55	1	55	87	85	2	85	111	106	5	106
Швейцария	63	61	2	101	98	3	97	97		97	117	117		117	153	150	3	150
Израел	240	239	1	304	296	8	362	356	6	356	461	452	9	451	550	538	12	537
Молдова	26	26		36	35	1	47	45	2	45	58	55	3	55	81	77	4	77
Корея							1	1		1	1	1		1	1	1		1
Исландия	1	1		1	1					2	1	1		1	2	1	1	1
Русия	1 146	1 134	12	1 612	1 591	21	2 424	2 342	82	2 338	2 981	2 877	104	2 874	3 557	3 410	147	3 407
Канада							9	8	1	8	35	34	1	34	63	59	4	59

*Броят на пенсиите включва изплащаните пенсии от дирекция "ЕРМД" в ЦУ на НОИ и тези, изплащани от ТП на НОИ.

11.2. Брой пенсии за осигурителен стаж и възраст по ЕРМД, на лица със стаж в други държави за 2012-2016 г. по страни*

	2012 г.			2013 г.			2014 г.			2015 г.			2016 г.		
	ОБЩО	лични	наследствени	ОБЩО	лични	наследствени	ОБЩО	лични	наследствени	ОБЩО	лични	наследствени	ОБЩО	лични	наследствени
ОБЩО	17 483	15 635	1 848	18 700	18 162	538	20 936	20 448	488	24 264	23 757	507	27 642	27 099	543
Германия	4 609	4 107	502	4 622	4 366	256	4 811	4 551	260	5 123	4 856	267	5 445	5 158	287
Полша	467	435	32	499	486	13	543	529	14	605	588	17	646	630	16
Словакия	336	274	62	312	286	26	321	294	27	320	300	20	321	305	16
Унгария	208	192	16	203	192	11	214	202	12	226	214	12	234	222	12
Чехия	2 032	1 896	136	2 007	1 934	73	2 031	1 962	69	2 103	2 037	66	2 128	2 064	64
Македония	161	136	25	154	141	13	160	148	12	152	141	11	155	145	10
Хърватска	26	26		26	26		26	26		24	24		26	26	
Словения	24	23	1	31	31		36	36		52	52		63	62	1
Сърбия и Черна гора	101	90	11	100	92	8	98	91	7	107	100	7	111	104	7
Босна и Херцеговина	7	7		7	7		9	9		8	8		7	7	
Украйна	285	269	16	351	344	7	424	419	5	510	503	7	589	581	8
Испания	1 347	1 146	201	1 496	1 475	21	1 781	1 764	17	2 279	2 259	20	2 760	2 731	29
Австрия	693	554	139	647	633	14	487	479	8	565	558	7	655	647	8
Румъния	28	27	1	25	25		30	30		37	37		43	43	
Албания	3	3		3	3										
Холандия	41	37	4	49	48	1	52	51	1	71	70	1	90	89	1
Белгия	98	78	20	87	87		86	86		115	115		149	148	1
Кипър	449	427	22	539	537	2	675	675		796	795	1	919	917	2
Естония	11	10	1	14	14		18	18		25	25		30	30	
Финландия	32	30	2	35	32	3	36	35	1	44	43	1	55	54	1
Франция	247	227	20	272	272		291	291		365	365		419	419	
Гърция	3 359	2 929	430	3 450	3 391	59	3 804	3 770	34	4 294	4 254	40	4 851	4 807	44
Ирландия	6	5	1	11	11		11	11		17	17		20	20	
Италия	1 146	996	150	1 400	1 389	11	1 740	1 737	3	2 309	2 305	4	2 868	2 864	4
Литва	9	9		11	11		14	14		19	19		21	21	
Португалия	117	112	5	168	163	5	218	212	6	277	269	8	332	325	7
Швеция	119	106	13	132	129	3	128	127	1	151	150	1	175	174	1
Великобритания	217	206	11	278	277	1	368	367	1	508	505	3	717	714	3
Люксембург	9	9		11	11		14	14		13	13		16	16	
Дания	10	8	2	11	10	1	13	13		20	20		27	27	
Латвия	20	20		21	21		29	29		34	34		47	47	
Малта	9	8	1	10	10		10	10		13	13		17	17	
Норвегия	13	13		20	19	1	29	28	1	47	46	1	65	64	1
Швейцария	49	48	1	76	76		81	81		98	98		121	121	
Израел	207	198	9	265	264	1	325	325		415	414	1	489	488	1
Молдова	20	19	1	23	23		31	30	1	38	37	1	53	52	1
Корея							1	1		1	1		1	1	
Исландия	1	1		1	1		1	1		1	1		1	1	
Русия	967	954	13	1 333	1 325	8	1 985	1 977	8	2 454	2 443	11	2 929	2 911	18
Канада							6	6		28	28		47	47	

* Броят на пенсиите включва изплащаните пенсии от дирекция "ЕРМД" в ЦУ на НОИ и тези, изплащани от ТП на НОИ.

11.3. Брой пенсии за инвалидност поради общо заболяване по ЕРМД, на лица със стаж в други държави за 2012 - 2016 г. по страни*

	2012 г.			2013 г.			2014 г.			2015 г.			2016 г.		
	ОБЩО	лични	наследствени	ОБЩО	лични	наследствени	ОБЩО	лични	наследствени	ОБЩО	лични	наследствени	ОБЩО	лични	наследствени
ОБЩО	3 649	3 290	359	5 019	4 017	1 002	4 888	3 982	906	5 584	4 628	956	6 321	5 238	1 083
Германия	805	747	58	1 070	838	232	994	778	216	1 059	840	219	1 188	928	260
Полша	102	91	11	136	108	28	125	103	22	134	111	23	130	107	23
Словакия	49	43	6	72	47	25	69	46	23	68	42	26	73	45	28
Унгария	31	28	3	43	29	14	49	32	17	47	31	16	46	30	16
Чехия	296	262	34	370	281	89	357	264	93	355	270	85	368	284	84
Македония	33	30	3	41	29	12	42	30	12	39	30	9	42	32	10
Хърватска	5	5		4	4		6	5	1	8	6	2	7	6	1
Словения	4	3	1	6	4	2	11	7	4	14	10	4	17	12	5
Сърбия и Черна гора	40	38	2	44	37	7	35	28	7	33	24	9	35	25	10
Босна и Херцеговина	0		0	0		0	2	2		2	2		1	1	
Украйна	85	75	10	110	93	17	119	102	17	136	119	17	144	126	18
Испания	648	566	82	951	751	200	912	711	201	1 098	888	210	1 238	1 010	228
Австрия	237	229	8	300	269	31	182	157	25	189	160	29	215	176	39
Румъния	3		3	4	1	3	7	2	5	8	5	3	9	6	3
Албания	1	1		1	1		0								
Холандия	7	6	1	7	7		7	7		13	11	2	15	12	3
Белгия	27	26	1	29	22	7	17	13	4	15	9	6	32	21	11
Кипър	104	84	20	148	116	32	170	144	26	217	180	37	255	215	40
Естония	4	3	1	6	4	2	9	8	1	12	9	3	12	10	2
Финландия	9	8	1	16	13	3	15	13	2	18	15	3	22	17	5
Франция	26	22	4	38	29	9	35	24	11	40	27	13	42	30	12
Гърция	558	505	53	762	597	165	743	644	99	864	763	101	971	863	108
Ирландия	6	5	1	9	7	2	5	4	1	5	5		10	8	2
Италия	180	162	18	285	232	53	297	253	44	384	335	49	461	397	64
Литва	7	4	3	9	6	3	8	6	2	9	7	2	8	7	1
Португалия	49	42	7	71	62	9	82	71	11	93	81	12	112	99	13
Швеция	43	41	2	52	48	4	42	39	3	46	41	5	52	45	7
Великобритания	50	41	9	73	60	13	85	66	19	116	94	22	154	120	34
Люксембург	1	1		3	3		4	4		6	6		7	7	
Дания	4	2	2	7	4	3	8	6	2	8	6	2	8	6	2
Латвия				1	1		3	2	1	5	4	1	6	5	1
Малта	2	2		1	1		2	2		3	2	1	5	4	1
Норвегия	16	14	2	27	21	6	26	22	4	38	29	9	41	33	8
Швейцария	12	10	2	22	18	4	16	13	3	19	17	2	29	25	4
Израел	32	30	2	31	29	2	31	29	2	37	36	1	49	45	4
Молдова	6	6		12	10	2	14	11	3	17	14	3	24	20	4
Корея															
Исландия															
Русия	167	158	9	258	235	23	357	332	25	423	395	28	481	451	30
Канада							2	2		6	4	2	12	10	2

* Броят на пенсиите включва изплащаните пенсии от дирекция "ЕРМД" в ЦУ на НОИ и тези, изплащани от ТП на НОИ.

11.4. Брой пенсионери с пенсии по ЕРМД по местоживеење (чужбина и Българија) и по страни 2012 - 2016 г. *

	2012 г.			2013 г.			2014 г.			2015 г.			2016 г.		
	Пенсионер и живеещи в чужбина	Пенсионери живеещи в Българија	Общо пенсионери	Пенсионери живеещи в чужбина	Пенсионери живеещи в Българија	Общо пенсионери	Пенсионери живеещи в чужбина	Пенсионери живеещи в Българија	Общо пенсионери	Пенсионери живеещи в чужбина	Пенсионери живеещи в Българија	Общо пенсионери	Пенсионери живеещи в чужбина	Пенсионери живеещи в Българија	Общо пенсионери
ОБЩО	8 238	12 387	20 625	8 616	15 293	23 909	8 895	16 898	25 793	10 008	19 809	29 817	11 035	22 890	33 925
Германија	2 637	2 821	5 458	2 738	3 085	5 823	2 908	2 891	5 799	3 151	3 024	6 175	3 377	3 249	6 626
Полша	205	393	598	206	444	650	231	434	665	246	490	736	257	516	773
Словакија	210	171	381	200	194	394	197	191	388	180	206	386	174	218	392
Унгарија	121	133	254	131	127	258	139	124	263	144	129	273	148	132	280
Чехија	399	2 219	2 618	396	2 294	2 690	424	1 959	2 383	446	2 007	2 453	466	2 024	2 490
Македонија	120	77	197	124	78	202	122	80	202	115	76	191	112	85	197
Хрватска	15	16	31	15	16	31	14	18	32	14	18	32	16	17	33
Словенија	5	24	29	6	32	38	9	38	47	10	56	66	11	69	80
Србија и Черна гора	69	79	148	68	81	149	67	66	133	70	70	140	73	72	145
Босна и Херцеговина	1	6	7	1	6	7	1	10	11	1	9	10	1	7	8
Украјина	36	337	373	45	422	467	47	496	543	51	595	646	54	679	733
Испанија	932	868	1 800	1 070	1 249	2 319	1 165	1 524	2 689	1 464	1 910	3 374	1 713	2 281	3 994
Австрија	627	138	765	693	178	871	665	4	669	740	14	754	800	70	870
Румџнија	4	27	31	5	26	31	6	31	37	7	38	45	9	43	52
Албанија	1	4	5		4	4									
Холандија	33	14	47	30	26	56	35	24	59	51	33	84	59	45	104
Белгија	80	22	102	64	44	108	65	38	103	80	50	130	112	69	181
Кипър	86	455	541	92	598	690	85	759	844	102	911	1 013	110	1 063	1 173
Естонија	2	11	13	2	17	19	2	25	27	2	35	37	3	39	42
Финландија	20	20	40	24	24	48	25	26	51	25	37	62	29	48	77
Франција	159	102	261	152	155	307	194	131	325	230	174	404	262	198	460
Грција	1 494	2 082	3 576	1 483	2 671	4 154	1 441	3 102	4 543	1 524	3 629	5 153	1 596	4 221	5 817
Ирландија	5	5	10	9	9	18	8	8	16	11	11	22	13	17	30
Италија	557	639	1 196	598	1 056	1 654	511	1 525	2 036	639	2 053	2 692	757	2 569	3 326
Литва	5	11	16	5	14	19	4	18	22	6	22	28	6	23	29
Португалија	17	147	164	26	211	237	24	276	300	32	338	370	47	397	444
Шведија	120	32	152	137	42	179	131	39	170	147	50	197	165	62	227
Великобританија	101	154	255	83	260	343	110	343	453	164	460	624	219	652	871
Люксембург	9	1	10	10	3	13	13	5	18	12	7	19	15	8	23
Данија	4	11	15	6	13	19	6	15	21	10	18	28	9	26	35
Латвија	2	18	20	2	20	22	3	29	32	4	35	39	6	47	53
Малта	4	7	11	4	8	12	5	7	12	4	12	16	4	18	22
Норвегија	18	12	30	25	18	43	23	32	55	36	49	85	46	60	106
Швейцарија	46	15	61	61	33	94	68	29	97	82	35	117	92	58	150
Израел	54	184	238	52	246	298	58	298	356	78	373	451	91	446	537
Молдова	1	25	26	2	34	36	4	41	45	4	51	55	4	73	77
Кореја								1	1		1	1		1	1
Исландија											1	1		1	1
Русија	39	1 107	1 146	51	1 555	1 606	79	2 259	2 338	102	2 772	2 874	133	3 274	3 407
Канада							6	2	8	24	10	34	46	13	59

* Броят на пенсионерите с пенсии по ЕРМД вклучва, како пенсионерите с пенсии отпуснати при прилагане на европејските регламенти и меѓународни договори, така и пенсионери с пенсии отпуснати изцяло по българиското законодавство, изплаќани на посоченото основание.

11.5.Брой български пенсии и добавки и брой пенсионери по ЕРМД, на лица с адрес в чужбина за 2016 г. по страни*

	Общо пенсии и добавки	пенсии	добавки	Осигурителен стаж и възраст			Инвалидност поради общо заболяване			Брой пенсионери живеещи в чужбина
				ОБЩО	лични	наследствени	ОБЩО	лични	наследствени	
ОБЩО	13 068	11 819	1 249	8 521	8 063	458	3 298	2 603	695	11 035
Германия	3 737	3 544	193	2 660	2 410	250	884	671	213	3 377
Полша	283	269	14	204	192	12	65	52	13	257
Словакия	194	178	16	140	128	12	38	22	16	174
Унгария	155	151	4	120	111	9	31	19	12	148
Чехия	536	500	36	341	311	30	159	116	43	466
Македония	123	112	11	91	81	10	21	13	8	112
Хърватска	16	16		14	14		2	2		16
Словения	11	11		9	9		2		2	11
Сърбия и Черна гора	77	75	2	59	50	9	16	10	6	73
Босна и Херцеговина	1	1		1	1					1
Украйна	62	56	6	42	35	7	14	7	7	54
Испания	2 171	1 919	252	1 058	1 043	15	861	732	129	1 713
Австрия	1 010	889	121	617	602	15	272	245	27	800
Румъния	10	9	1	6	6		3	1	2	9
Албания										
Холандия	70	64	6	48	48		16	14	2	59
Белгия	133	119	14	91	91		28	22	6	112
Кипър	138	115	23	82	82		33	22	11	110
Естония	5	4	1	2	2		2	1	1	3
Финландия	36	34	2	21	18	3	13	10	3	29
Франция	296	272	24	246	246		26	18	8	262
Гърция	2 010	1 711	299	1 292	1 231	61	419	306	113	1 596
Ирландия	21	16	5	7	7		9	8	1	13
Италия	958	811	147	655	646	9	156	124	32	757
Литва	8	8		3	3		5	4	1	6
Португалия	54	51	3	31	31		20	18	2	47
Швеция	185	174	11	128	126	2	46	43	3	165
Великобритания	258	236	22	191	190	1	45	32	13	219
Люксембург	18	17	1	10	10		7	7		15
Дания	9	9		9	9		0			9
Латвия	7	7		3	3		4	3	1	6
Малта	5	4	1	4	4					4
Норвегия	55	53	2	28	27	1	25	23	2	46
Швейцария	102	98	4	76	75	1	22	20	2	92
Израел	106	95	11	88	87	1	7	6	1	91
Молдова	4	4		2	2		2	1	1	4
Корея										
Русия	152	141	11	101	92	9	40	28	12	133
Канада	52	46	6	41	40	1	5	3	2	46

* Пенсиите и добавките се изплащат от дирекция "ЕРМД" в ЦУ на НОИ.

11.6.Брой български пенсии и добавки по ЕРМД, на лица с адрес в чужбина, на които пенсиите се изплащат в чужбина за 2016 г. по страни*

	Общо пенсии и добавки	пенсии	добавки	Осигурителен стаж и възраст			Инвалидност поради общо заболяване			Брой пенсионери живеещи в чужбина и получаващи пенсиите си в чужбина
				ОБЩО	лични	наследствени	ОБЩО	лични	наследствени	
ОБЩО	6 897	6 440	457	4 661	4 281	380	1 779	1 295	484	6 105
Германия	3 244	3 087	157	2 351	2 109	242	736	532	204	2 965
Полша	189	180	9	130	121	9	50	37	13	172
Словакия	166	153	13	120	108	12	33	17	16	150
Унгария	118	115	3	88	80	8	27	16	11	113
Чехия	355	335	20	221	195	26	114	77	37	314
Македония	111	102	9	82	72	10	20	13	7	102
Хърватска	13	13		11	11		2	2		13
Словения	8	8		6	6		2		2	8
Сърбия и Черна гора	66	64	2	49	40	9	15	9	6	63
Босна и Херцеговина	1	1		1	1					1
Украйна	59	53	6	39	33	6	14	7	7	51
Испания	742	660	82	322	315	7	338	267	71	589
Австрия	380	338	42	230	222	8	108	107	1	321
Румъния	8	7	1	4	4		3	1	2	7
Албания										
Холандия	33	32	1	25	25		7	6	1	31
Белгия	49	44	5	31	31		13	9	4	38
Кипър	33	27	6	14	14		13	7	6	25
Естония	5	4	1	2	2		2	1	1	3
Финландия	17	15	2	11	9	2	4	2	2	13
Франция	110	102	8	97	97		5	2	3	101
Гърция	571	520	51	414	388	26	106	65	41	499
Ирландия	13	10	3	4	4		6	6		8
Италия	183	173	10	129	127	2	44	40	4	158
Литва	4	4		1	1		3	2	1	3
Португалия	16	16		12	12		4	3	1	15
Швеция	77	70	7	45	45		25	24	1	66
Великобритания	59	56	3	46	45	1	10	4	6	54
Люксембург	28	27	1	4	4		23	4	19	7
Дания	2	2		2	2		0			2
Латвия	5	5		3	3		2	1	1	5
Малта										
Норвегия	14	14		8	7	1	6	4	2	13
Швейцария	30	29	1	24	23	1	5	3	2	29
Израел	19	17	2	17	16	1				17
Молдова	4	4		2	2		2	1	1	4
Корея										
Исландия										
Русия	145	134	11	98	89	9	36	25	11	126
Канада	20	19	1	18	18		1	1		19

* Пенсиите и добавките се изплащат от дирекция "Европейски регламенти и международни договори" при ЦУ на НОИ

11.7 Брой пенсионери получаващи чужди пенсии в България,
изплащани с посредничеството на НОИ за периода 2014 -
2016 г.*

	Брой пенсионери		
	2014 г.	2015 г.	2016 г.
ОБЩО	7 599	8 378	8 623
Германия	2 523	2 553	2 470
Русия	4 245	4 917	5 167
Украйна	748	809	870
Молдова	83	99	116

* Пенсиите се изплащат от дирекция "Европейски регламенти и международни договори" при ЦУ на НОИ

11.8. Брой пенсии, отпуснати въз основа на споразумение между България и Турция за 2012 - 2016 г.

ПОКАЗАТЕЛИ	2012 г.	2013 г.	2014 г.	2015 г.	2016 г.
I. Брой пенсии и добавки - общо	23 218	22 380	22 001	21 439	20 760
1. Брой пенсии за осигурителен стаж и възраст	20 854	17 585	16 944	16 320	15 882
-лични	18 321	17 252	16 622	16 013	15 581
-наследствени	2 533	333	322	307	301
2. Брой пенсии за инвалидност	1 756	1 086	1 082	1 030	1 050
-лични	601	577	571	570	556
-наследствени	1 155	509	511	460	494
3. Други добавки		492	470	446	
4. Добавки по чл.84 от КСО	521	3 118	3 403	3 540	3 728
5. Добавки по чл.9 от ЗПГРРЛ	87	99	102	103	100
II. Брой пенсионери - общо	19 600	18 505	17 863	17 223	16 782
III. Брой починали	866	874	957	1034	867
IV. Брой новоотпуснати пенсии	259	300	408	443	470

Забележка: Пенсиите се отпускат по СПОРАЗУМЕНИЕ между правителството на Република България и правителството на Република Турция за изплащане на български пенсии в Р Турция от 04.11.1998 г. в сила от 01.03.1999 г., необнародвано в ДВ.

Това споразумение не урежда отношенията в областта на социалното осигуряване между двете държави, а урежда само начина на изплащане на пенсии, отпуснати в България на лица, живеещи в Турция. То ще действа до влизане в сила на Спогодба за социално осигуряване между двете страни.

Прилага се спрямо лица, преселили се в Турция след 01.05.1989 г., на които са отпуснати пенсии съгласно българското законодателство или са придобили право на пенсия след тази дата съгласно българското законодателство.

Промени на пенсиите за периода 2014 - 2016 г.

Видове промени	2014 г.	2015 г.	2016 г.
1. ОСНОВНИ РАЗМЕРИ НА ПЕНСИИТЕ	<p>На основание чл. 100 от КСО, Надзорния съвет реши: Пенсиите, отпуснати до 31.12.2013 г., се осъвременяват от 1 юли 2014 г. с 2,7 на сто (Протокол № 6 / 27.06.2014 г.).</p> <p>С чл.9 т. 2 от Закона за бюджета на държавното обществено осигуряване се определя размера на минималната пенсия за осигурителен стаж и възраст от 1 юли до 31 декември 2014 г. - 154,50 лв. месечно.</p> <p>На основание чл. 8, ал. 1, т. 4 от ЗБДОО, §6, т. 33 в от ПЗР на ЗБДОО и § 6, ал. 1 от ПЗР на КСО, от 1 юли 2014 г. максималният размер на получаваните една или повече пенсии, без добавките към тях е 840,00 лв.</p>	<p>На основание чл. 100 от КСО, Надзорния съвет реши: Пенсиите, отпуснати до 31.12.2014 г., се осъвременяват от 1 юли 2015г. с 1,9 на сто (Протокол № 6 / 8.05.2015 г.).</p> <p>На основание чл.9 от Закона за бюджета на ДОО за 2015 г. от 1 юли 2015 г. минималният размер на пенсията за ОСВ по чл. 68, ал.1 от КСО се промени от 154,50 лв. на 157,44 лв.</p> <p>На основание чл. 8, ал. 1, т. 4 от ЗБДОО, §6, т. 33 в от ПЗР на ЗБДОО и § 6, ал. 1 от ПЗР на КСО, от 1 юли 2015 г. максималният размер на получаваните една или повече пенсии, без добавките към тях е 910,00 лв.</p>	<p>На основание чл. 100 от КСО, Надзорния съвет реши: Пенсиите, отпуснати до 31.12.2015 г., се осъвременяват от 1 юли 2016г. с 2,6 на сто (Протокол № 5 / 16.05.2016 г.).</p> <p>На основание чл.10 от Закона за бюджета на ДОО за 2016 г. от 1 юли 2016 г. минималният размер на пенсията за ОСВ по чл. 68, ал.1 от КСО се промени от 157,44 лв. на 161,38 лв.</p>
2. КОМПЕНСАЦИИ	<p>С ПМС № 60 /14.03.2014 г. се одобри еднократната добавка към пенсиите за м. април 2014 г. в размер, както следва: 1. На пенсионерите, на които пенсията или сборът от пенсиите заедно с добавките и компенсациите към тях е в размер до 150,00 лв. - 40,00 лв.; 2. На пенсионерите, на които пенсията или сборът от пенсиите заедно с добавките и компенсациите към тях е в размер от 150,01 до 251,00 лв. - 30,00 лв.; 3. На пенсионерите, на които пенсията или сборът от пенсиите заедно с добавките и компенсациите към тях е в размер над 251,01 лв. - 20,00 лв.</p> <p>В чл.1 ал.1 от ПМС № 370 / 19.11.2014 г. е одобрен допълнителен трансфер в размер на 50,0 млн. лв. по бюджета на ДОО за 2014 г. за еднократно изплащане на допълнителна сума към пенсиите за м.декември 2014 г. Съгласно чл.1 ал.2 допълнителната сума е 40 лв. и се изплаща на пенсионери, на които пенсията или сборът от пенсиите заедно с добавките и компенсациите към тях за м. декември 2014 г. е в размер до 286,00 лв. включително.</p>	<p>С ПМС № 49 / 6.03.2015 г. (Обн., ДВ, бр.18 от 10.03.2015 г.) се одобрява допълнителен трансфер в размер на 50,0 млн. лв. по бюджета на ДОО за 2015 г. за еднократно изплащане на допълнителна сума към пенсиите за м. април 2015 г. Средствата са осигурени за сметка на реструктуриране на разходите и/или трансферите по централния бюджет за 2015 г. Допълнителната сума е в размер 40 лв. и се изплаща на пенсионери, на които пенсията или сборът от пенсиите заедно с добавките и компенсациите към тях за м. април 2015 г. е в размер до 286,00 лв. включително.</p> <p>С ПМС № 310 / 11.11.2015 г. е одобрен допълнителен трансфер в размер на 51,0 млн. лв. по бюджета на ДОО за 2015 г. за еднократно изплащане на допълнителна сума към пенсиите за м. декември 2015 г. Тези средства се осигуряват за сметка на реструктуриране на разходите и/или трансферите по централния бюджет за 2015 г. Съгласно чл.1 ал.2 допълнителната сума е 40 лв. и се изплаща на пенсионери, на които пенсията или сборът от пенсиите заедно с добавките и компенсациите към тях за м. декември 2015 г. е в размер до 300,00 лв. включително.</p>	<p>С ПМС № 54 / 16.03.2016 г. (Обн., ДВ, бр.22 от 22.03.2016 г.) се одобрява допълнителен трансфер в размер на 50,5 млн. лв. по бюджета на ДОО за 2016 г. за еднократно изплащане на допълнителна сума към пенсиите за м. април 2016 г. Средствата са осигурени за сметка на реструктуриране на разходите и/или трансферите по централния бюджет за 2016 г. Допълнителната сума е в размер 40 лв. и се изплаща на пенсионери, на които пенсията или сборът от пенсиите заедно с добавките и компенсациите към тях за м. април 2016 г. е в размер до 300,00 лв. включително.</p> <p>С ПМС № 269 / 27.10.2016 г. е одобрен допълнителен трансфер в размер на 50,0 млн. лв. по бюджета на ДОО за 2016 г. за еднократно изплащане на допълнителна сума към пенсиите за м. декември 2016 г. Тези средства се осигуряват за сметка на реструктуриране на разходите и/или трансферите по централния бюджет за 2016 г. Съгласно чл.1 ал.2 допълнителната сума е 40 лв. и се изплаща на пенсионери, на които пенсията или сборът от пенсиите заедно с добавките и компенсациите към тях за м. декември 2016 г. е в размер до 300,00 лв. включително.</p>

Видове промени	2014 г.	2015 г.	2016 г.
3. СОЦИАЛНА ПЕНСИЯ	На основание ПМС № 153 от 11 юни 2014 г. размерът на социалната пенсия за старост от 1 юли 2014 г. е 113,00 лв. месечно.	На основание Постановление на Министерски съвет №130 от 28.05.2015 г. размерът на социалната пенсия за старост от 1 юли 2015 г. е 115,15 лв. месечно.	На основание Постановление на Министерски съвет №136 от 8.06.2016 г. размерът на социалната пенсия за старост от 1 юли 2016 г. е 118,14 лв. месечно.
4. ЧУЖДА ПОМОЩ	От 1 юли 2014 г. добавката е в размер на 84,75 лв.	От 1 юли 2015 г. добавката е в размер 86,36 лв.	От 1 юли 2016 г. добавката е в размер 88,61 лв.
5. ДОБАВКИ ЗА ВETERАНИ	От 1 юли 2014 г. добавката за ветераните и войните по чл.5 от ЗВВ е в размер на 113,00 лв.	От 1 юли 2015 г. добавката за ветераните и войните по чл.5 от ЗВВ е в размер на 115,15 лв.	От 1 юли 2016 г. добавката за ветераните и войните по чл.5 от ЗВВ е в размер на 118,14 лв.
	От 1 юли 2014 г. доб. за инвалидите от войните по Указ 1611 е в размер на 56,50 лв.	От 1 юли 2015 г. доб. за инвалидите от войните по Указ 1611 е в размер на 57,58 лв.	От 1 юли 2016 г. доб. за инвалидите от войните по Указ 1611 е в размер на 59,07 лв.
6. ДОБАВКИ ПО ЧЛ.84 ОТ КСО /вдовишки добавки/	Както през 2013 г.	Както през 2014 г.	Както през 2015 г.
7. ДОБАВКИ ЗА СТАРОСТ /над 75г. и над 80г./	От 1 юли 1995 г. на пенсионерите , навършили 75 и 80 год.възраст, се изплащат съответно добавки в размер на 0,15 лв.и 0,23 лв. От 1 януари 2000 г. добавки за старост от отменения ЗП, вече на се отпускат.		
8. ДОБАВКИ ЗА МИНЬОРИ	От 1 юли 1999 г. на пенсионерите по чл. 46, ал. 4 се изплащат добавка в размер на 33,30 лв. От 1 януари 2000 г. според КСО добавките по чл. 46, ал. 4, вече на се отпускат.		
9. ДОБАВКИ по чл.9, ал.1 от ЗПГРРЛ	Месечната добавка по чл. 9 от Закона за политическа и гражданска реабилитация на репресираните лица /ЗПГРРЛ/ се определя в процент от средната пенсия за осигурителен стаж и възраст за предходната календарна година и се преизчислява ежегодно от 1 януари. В тази връзка със заповед № 75 от 29.01.2014 г. Управителят на НОИ определи средна пенсия за осигурителен стаж и възраст за 2013 г. в размер на 318,09 лв.	Месечната добавка по чл. 9 от Закона за политическа и гражданска реабилитация на репресираните лица /ЗПГРРЛ/ се определя в процент от средната пенсия за осигурителен стаж и възраст за предходната календарна година и се преизчислява ежегодно от 1 януари. В тази връзка със заповед № 85 от 29.01.2015 г. Управителят на НОИ определи средна пенсия за осигурителен стаж и възраст за 2014 г. в размер на 334,81 лв.	Месечната добавка по чл. 9 от Закона за политическа и гражданска реабилитация на репресираните лица /ЗПГРРЛ/ се определя в процент от средната пенсия за осигурителен стаж и възраст за предходната календарна година и се преизчислява ежегодно от 1 януари. В тази връзка със заповед № 1016-40-77 от 27.01.2016 г. Управителят на НОИ определи средна пенсия за осигурителен стаж и възраст за 2015 г. в размер на 348,42 лв.
10. МИНИМАЛНА РАБОТНА ЗАПЛАТА	340 лв. от 31.10.2013 г. на осн.ПМС №249, /ДВ, бр.97 /2013 г./	с ПМС 419 / 17.12.2014 г. за периода от 1 януари до 30 юни 2015 г. размерът ѝ е 360 лв. с ПМС 139 / 4.06.2015 г. за периода от 1 юли до 31 декември 2015 г. размерът ѝ е 380 лв.	с ПМС 375 / 28.12.2015 г. за 2016 г. размерът ѝ е 420 лв.

Схема за пенсиониране
"първи стълб"

Приложение 2

ГОДИНИ	ВЪЗРАСТ						СТАЖ						ТОЧКИ			
	I-ва категория труд		II -ра категория труд		III-та категория труд		I-ва категория труд		II -ра категория труд		III-та категория труд		I- ва и II - ра категория труд		III-та категория труд	
	мъже	жени	мъже	жени	мъже	жени	мъже	жени	мъже	жени	мъже	жени	мъже	жени	мъже	жени
2000	52	47	57	52	60 г. и 6 м.	55 г. и 6 м.	10 г.	10 г.	15 г.	15 г.			98	88	98	88
2001	52	47	57	52	61	56	10 г.	10 г.	15 г.	15 г.			99	89	99	89
2002	52	47	57	52	61 г. и 6 м.	56 г. и 6 м.	10 г.	10 г.	15 г.	15 г.			100	90	100	90
2003	52	47	57	52	62	57	10 г.	10 г.	15 г.	15 г.			100	90	100	90
2004	52	47	57	52	62 г. и 6 м.	57 г. и 6 м.	10 г.	10 г.	15 г.	15 г.			100	90	100	90
2005	52	47	57	52	63	58	10 г.	10 г.	15 г.	15 г.			100	91	100	91
2006	52	47	57	52	63	58 г. и 6 м.	10 г.	10 г.	15 г.	15 г.			100	92	100	92
2007	52	47	57	52	63	59	10 г.	10 г.	15 г.	15 г.			100	93	100	93
2008	52	47	57	52	63	59 г. и 6 м.	10 г.	10 г.	15 г.	15 г.			100	94	100	94
2009	52	47	57	52	63	60	10 г.	10 г.	15 г.	15 г.			100	94	100	94
2010	52	47	57	52	63	60	10 г.	10 г.	15 г.	15 г.			100	94	100	94
2011	52	47	57	52	63	60	10 г.	10 г.	15 г.	15 г.	37 г.	34 г.	100	94	-	-
2012	52 г. и 4 м.	47 г. и 4 м.	57 г. и 4 м.	52 г. и 4 м.	63 г. и 4 м.	60 г. и 4 м.	10 г.	10 г.	15 г.	15 г.	37 г. и 4 м.	34 г. и 4 м.	100	94	-	-
2013	52 г. и 8 м.	47 г. и 8 м.	57 г. и 8 м.	52 г. и 8 м.	63 г. и 8 м.	60 г. и 8 м.	10 г.	10 г.	15 г.	15 г.	37 г. и 8 м.	34 г. и 8 м.	100	94	-	-
2014	52 г. и 8 м.	47 г. и 8 м.	57 г. и 8 м.	52 г. и 8 м.	63 г. и 8 м.	60 г. и 8 м.	10 г.	10 г.	15 г.	15 г.	37 г. и 8 м.	34 г. и 8 м.	100	94	-	-
2015	52 г. и 8 м.	47 г. и 8 м.	57 г. и 8 м.	52 г. и 8 м.	63 г. и 8 м.	60 г. и 8 м.	10 г.	10 г.	15 г.	15 г.	38 г.	35 г.	100	94	-	-
2016	52 г. и 10 м.	48 г.	57 г. и 10 м.	53 г.	63 г. и 10 м.	60 г. и 10 м.	10 г.	10 г.	15 г.	15 г.	38 г. и 2 м.	35 г. и 2 м.	-	-	-	-

Видове пенсии

Наименования	Код на вида пенсия	Нормативен документ, въз основа на който, се отпускат пенсиите (или са били отпуснати)
Брой пенсионери - общо (I+II+III)		
I. Фонд "Пенсии"		
А. Пенсии за трудова дейност - всичко		
1.Инвалидност поради общо заболяване	" 01 "	чл. 74 от КСО (трудова дейност)
2.Пенсии за осигурителен стаж и възраст	" 02 "	чл. 68, чл.68а, 69а и чл.69б от КСО
3.Пенсии за осигурит. стаж и възраст-ЗПЗСК	" 09 "	отм. ЗПЗСК
4.Инвалидност - общо забол. - ЗПЗСК	" 11 "	отм. ЗПЗСК
5.Инвалидност-общо забол.-СВОКна ТПК	" 51 "	отм. Указ за взаимно осигуряване членовете на ТПК (СВОК на ТПК)
6.Пенсии за осигурителен стаж и възраст-СВОК на ТПК	" 52 "	отм. Указ за взаимно осигуряване членовете на ТПК (СВОК на ТПК)
7.Частни занаятчии, търговци и др.	" 53 "	отм. Указ за взаимно осигуряване членовете на ТПК (СВОК на ТПК)
Б. Пенсии за лицата по чл. 69 от КСО		
1.Инвалидност поради общо заболяване	"31 "	чл. 74 от КСО (за лицата по чл.69 от КСО)
2.Пенсии за осигурителен стаж и възраст	" 32 "	чл. 69 от КСО
II. Фонд "Пенсии, несвързани с трудова дейност"		
1.Старост/Поборнически/	" 33 "	отм. ЗП
2.Пенсии за военна инвалидност	" 34 "	чл. 85 от КСО
3.Народни по отм.чл.28	" 35 "	отм. ЗП
4.Народни по чл.30А	" 36 "	отм. ЗП
5.За особени заслуги	" 37 "	чл. 91 от КСО
6.Пенсии за гражданска инвалидност	" 38 "	чл. 87 от КСО
7.Старост на частни земеделски стопани	" 42 "	отм. ЗОО/1949 г.
8.С отделен указ	" 43 "	отм. ЗП
9.Социални пенсии за инвалидност	" 44 "	чл. 90 от КСО
10.Персонални пенсии	" 45 "	чл. 92 от КСО
11.Социални пенсии за старост	" 46 "	чл. 89 от КСО
III. Фонд "Трудова злополука и професионална болест"		
А. Пенсии за трудова дейност - всичко		
1.Инвалидност поради трудова злополука и професионална болест	" 00 "	чл. 78 от КСО (трудова дейност)
2.Инвалидност поради трудова злополука и професионална болест - ЗПЗСК	" 10 "	отм. ЗПЗСК
3.Инвалидност поради трудова злополука и професионална болест - СВОК на ТПК	" 50 "	отм. Указ за взаимно осигуряване членовете на ТПК (СВОК на ТПК)
Б. Пенсии за лицата по чл. 69 от КСО		
1.Инвалидност поради трудова злополука и професионална болест	" 30 "	чл. 78 от КСО (за лицата по чл.69 от КСО)
Учителски пенсионен фонд		
Пенсия по чл.69в , ал.2 и ал.4 от КСО	" 62 "	чл. 69в, ал.2 и ал.4 от КСО

НАЦИОНАЛЕН ОСИГУРИТЕЛЕН ИНСТИТУТ

ДИРЕКЦИЯ “ АНАЛИЗ, ПЛАНИРАНЕ И ПРОГНОЗИРАНЕ” ОТДЕЛ “СТАТИСТИКА, АКТЮЕРСКИ АНАЛИЗИ И ПРОГНОЗИ”

Статистическият годишник е систематизиран и съставен от отдел “Статистика, актюерски анализи и прогнози” към Дирекция “Анализ, планиране и прогнозиране” на НОИ. При разработването на справочника са използвани КСО, Социално осигуряване 2016, изд. на НОИ, годишните статистически табулограми за пенсиите, разработени от Дирекция “Информационни системи и моделиране на бизнес процеси” към НОИ, тримесечните статистически бюлетини за пенсиите, изготвени от отдел “Статистика, актюерски анализи и прогнози” към Дирекция “Анализ, планиране и прогнозиране”, данни от Националния статистически институт и др. Данните в раздела международни спогодби са предоставени от дирекция “Европейски регламенти и международни договори”.

Статистическият годишник има вариант и на електронен носител.

Дата на издаване: м. септември 2017 г.