

НАЦИОНАЛЕН ОСИГУРИТЕЛЕН ИНСТИТУТ

**СТАТИСТИЧЕСКИ
СПРАВОЧНИК**

ДЕМОГРАФИЯ, ИКОНОМИКА И СОЦИАЛНО ОСИГУРЯВАНЕ
1992 - 2012 г.

2013 г.

НАЦИОНАЛЕН ОСИГУРИТЕЛЕН ИНСТИТУТ

СТАТИСТИЧЕСКИ СПРАВОЧНИК

ДЕМОГРАФИЯ, ИКОНОМИКА И СОЦИАЛНО ОСИГУРЯВАНЕ
1992 - 2012 г.



2013 г.

СЪДЪРЖАНИЕ

Предговор.....	5
1. Основни демографски показатели	
1.1 Население по пол за периода 1988-2012 г. /към 31 декември на съответната година/.....	8
1.2 Население по възрастови групи и пол за периода 1988-2012 г.....	11
1.3 Население под, във и над трудоспособна възраст за периода 1988-2012 г.....	14
1.4 Живородени по възраст на майката за периода 1993-2012 г.....	16
1.5 Умрели по възраст и пол за периода 1989-2012 г.....	18
1.6 Естествено движение на населението за периода 1989-2012 г.....	21
1.7 Основни демографски показатели за периода 1989-2012 г.....	22
1.8 Средна продължителност на предстоящия живот на населението в България по единични възрасти и пол през периода 2002 -2012 г.....	23
1.9 Население на 16 и повече години към 4.12.1992 г. по групи инвалидност, пол и местоживееене.....	25
1.10 Население на 16 и повече години към 1.03.2001 г. по групи инвалидност, пол и местоживееене.....	26
1.11 Население към 1.02.2011 г. по степен на увреждане.....	26
2. Основни икономически показатели - Макроикономика	
2.1 Брутен вътрешен продукт по икономически сектори за периода 1996-2012 г.....	28
2.2 Брутен вътрешен продукт по компоненти на крайното търсене за периода 1992-2012 г.....	29
2.3 Индекс на потребителските цени по месеци за периода 1992-2012 г.....	30
2.4 Верижни индекси на потребителските цени за периода май 1991 - 2012 г.....	31
2.5 Заети лица за периода 2001-2012 г.	32
2.6 Среден списъчен брой на наетите лица по трудово и служебно правоотношение по икономически дейности и сектори за периода 2001-2012 г.....	32
2.7 Средномесечна работна заплата на наетите лица по трудово и служебно правоотношение по икономически дейности и сектори за периода 2001- 2012 г.....	33
2.8 Средномесечна работна заплата и среден месечен осигурителен доход за страната за изчисляване на индивидуален коефициент.....	34
2.9 Средномесечен и дванадесет месечен осигурителен доход за страната за периода 2001-2012 г.....	37
2.10 Регистрирани безработни за периода 1999 - 2012 г.....	41
2.11. Брой на регистрираните безработни лица с право на обезщетения за периода 1999 - 2012 г.	42
2.12 Равнище на безработица за периода 1997-2012 г.....	43
2.13 Минимална работна заплата по месеци за периода 1991-2012 г.....	44
2.14 Минимален и максимален осигурителен доход за самоосигуряващите се лица за периода 1998-2012 г.....	45
2.15 Работна сила за периода 1994-2012 г.....	46
2.16 Структура на работната сила за периода 1994-2012 г.....	46
2.17 Основни макроикономически показатели за периода 1994-2012 г.....	47
2.18 Брутен вътрешен продукт, работна заплата, осигурителен доход и пенсии за периода 2006-2012г.	49
3. Образование	
3.1 Учебни заведения по вид и форма на собственост за периода 1996/97-2012/13 г.....	51
3.2 Записани учащи се по степени на международна стандартна класификация на образованието за периода 1996/97-2012/13 г.....	52
3.3 Брой учители-общо по групи възраст за периода 2001-2012 г. /общо мъже и жени/.....	53
3.4 Брой учители-мъже по групи възраст за периода 2001-2012 г.	53
3.5 Брой учители-жени по групи възраст за периода 2001-2012 г.	53
3.6 Брой осигурени лица с учителски осигурителен стаж /участващи в УПФ/ и средният им осигурителен доход за 2012 г./въз основа на данни от персоналия регистър към 13.02.2013г../	54

3.7 Брой осигурени лица с учителски осигурителен стаж и средният им осигурителен доход за периода 2001 - 2012г.	55
----------------------------------------------------------------------------------------------------------------------	----

Основни показатели, характеризиращи държавното обществено осигуряване

4. Осигурени лица, приходи и разходи на държавното обществено осигуряване	
4.1 Брой осигурени от работодател лица по пол за периода 1992-2011 г.....	57
4.2 Брой на осигурените от работодатели лица по категории труд за периода 2002-2012 г.....	58
4.3 Общ брой осигурени лица за периода 2002-2012 г.....	59
4.4 Икономически показатели, характеризиращи осигурените лица за периода 2002-2012 г	61
4.5 Промени в размера на осигурителните вноски за периода 1979-2012 г.....	62
4.6 Приходи в държавното обществено осигуряване за периода 2002-2012 г.....	77
4.7 Разходи на държавното обществено осигуряване за периода 2002-2012 г.....	78
4.8 Приходи и разходи по отчета за изпълнение на консолидирания бюджет на ДОО за периода 2002-2012 г.....	79
4.9 Приходи и разходи по отчета за фонд "Пенсии" за периода 2002-2012 г.....	80
4.10 Приходи и разходи по отчета за фонд "Пенсии, несвързани с трудова дейност" за 2002-2012г.	81
4.11 Приходи и разходи по отчета за фонд "Трудова злополука и професионална болест" за периода 2002-2012 г.....	82
4.12 Приходи и разходи по отчета за фонд "Общо заболяване и майчинство" за периода 2001-2012 г.....	83
4.13 Приходи и разходи по отчета за фонд "Безработица" за 2002-2012 г.....	84
4.14 Приходи и разходи по бюджета на НОИ за периода 2002-2012 г.....	85
4.15 Финансово състояние на бюджета на държавното обществено осигуряване за периода 2002-2012 г.....	86
4.16 Икономически показатели, характеризиращи временната неработоспособност на осигурените лица, за периода 2002-2012 г.....	87
4.17 Натурални показатели за паричните помощи за профилактика и рехабилитация и еднократната помощ за смърт за периода 2002-2012 г.....	89
5. Пенсии	
5.1 Брой на пенсионерите по видове пенсии за периода 1992-2012 г.....	91
5.2 Брой на пенсиите по видове за периода 1991-2012 г.....	94
5.3 Брой на пенсиите и пенсионерите за периода 1991-2012 г.....	96
5.4 Население, осигурени лица, пенсии и пенсионери за периода 1991-2012 г.....	97
5.5 Брой на новоотпуснатите пенсии за периода 1991-2012 г.....	99
5.6 Брой на прекратените пенсии за периода 1991-2012 г.	101
5.7 Брой на пенсионерите в работоспособна възраст за периода 1991-2012 г.....	103
5.8 Брой на социалните пенсии, отпуснати по старост и инвалидност, за периода 1991-2012 г....	104
5.9 Брой на пенсиите, отпуснати на наследници, съобразно родствената връзка с наследодателя за периода 1991-2012 г.....	105
5.10 Брой на добавките към пенсиите по вид на добавката за периода 1995-2012 г.....	106
5.11. Брой на прекратените пенсии по причини на прекратяване за периода 1991-2012 г.....	107
5.12 Брой на прекратените лични пенсии поради смърт по видове пенсии за периода 1992-2012 г.	108
5.13 Средна продължителност за получаване на личните пенсии, разпределени по пол, за периода 1993-2012 г.....	111
5.14 Среден осигурителен стаж на пенсионерите с лични пенсии за осигурителен стаж и възраст за периода 2003-2012 г.....	113
5.15 Среден осигурителен стаж на пенсионерите с лични пенсии за осигурителен стаж и възраст, разпределени по пол на лицата за периода 2003-2012 г.....	115
5.16 Средни възрасти на пенсионерите с лични пенсии за периода 2002-2012 г.....	120
5.17 Средни възрасти на пенсионерите с новоотпуснати лични пенсии за периода 1991-2012 г.	122
5.18 Средни възрасти на пенсионерите с лични пенсии за осигурителен стаж и възраст общо, по категории труд и пол на лицата за 2003-2012 г.....	126
5.19 Среден осигурителен стаж и средна възраст на пенсионерите с новоотпуснати лични пенсии за ОСВ за периода 1996-2012 г.....	131

5.20 Средни индивидуални коефициенти на пенсионерите с пенсии за трудова дейност по видове пенсии и пол за периода 2002-2012 г.....	133
5.21 Средни индивидуални коефициенти на пенсионерите с новоотпуснати лични пенсии от трудова дейност по видове пенсии и пол за преода 2002-2012 г.....	134
5.22 Разходи за пенсии към 31.12.2012 г.....	135
5.23 Разходи за пенсии по фондове към 31.12.2012 г.....	136
5.24 Разходи за пенсии по видове пенсии за 2002-2012 г.....	137
5.25 Разходи за пенсии и брутен вътрешен продукт за периода 1988-2012 г.....	140
5.26 Среден брой пенсионери и среден размер пенсия на един пенсионер за 2002 -2012 г.....	142
5.27 Средни месечни размери на изплащаните пенсии по видове пенсии и пол /средногодишно за 2012 г./.....	153
5.28 Средни основни месечни размери на пенсиите по видове пенсии и пол /средногодишно за 2012 г./.....	154
5.29 Средна работна заплата, среден осигурителен доход и средна пенсия за периода 1991-2012 г.....	155
5.30 Социална и минимална пенсия за ОСВ по месеци за периода 1995-2012 г.....	157
5.31.Брой на пенсионерите по области за периода 2002-2012 г. към 31.12.на съответната година	158
5.32 Брой на пенсиите по видове пенсии и области за периода 2003-2012 г., към 31.12.на съответната година.....	159
6. ПЕНСИИ, ИЗПЛАЩАНИ ПО МЕЖДУНАРОДНИ СПОГОДБИ	
6.1 Брой пенсии по международни спогодби за 2007-2012 г. по страни.....	170
6.2 Брой пенсии за Осигурителен стаж и възраст, изплащани по международни спогодби, по страни за периода 2007-2012 г.....	171
6.3 Брой пенсии за Инвалидност поради общо заболяване, изплащани по международни спогодби по страни за периода 2007-2012 г.....	172
6.4 Брой пенсионери с пенсии по Международни спогодби в местоживееене /чужбина и България/ по страни за периода 2007-2012 г.....	173
6.5 Брой пенсии, отпуснати въз основа на споразумение между България и Турция 2007-2012г. ..	174
7. КРАТКОСРОЧНИ ОБЕЗЩЕТЕНИЯ (ПОВН* И ПОБ**)	
Парични обезщетения за временна неработоспособност	175
7.1 Брой, структура и размер на паричните обезщетения за Общо заболяване, разпределени по области за 2008г.....	176
7.2 Брой, структура и размер на паричните обезщетения за Трудова злополука и професионална болест, разпределени по области за 2008г.....	177
7.3 Брой, структура и размер на паричните обезщетения за Бременност и раждане, разпределени по области за 2008г.....	178
7.4 Брой, структура и размер на паричните обезщетения за Отглеждане на дете (общо за двата пола), разпределени по области за 2008г.....	179
7.5 Брой, структура и размер на паричните обезщетения за Общо заболяване, разпределени по области за 2009г.....	180
7.6 Брой, структура и размер на паричните обезщетения за Трудова злополука и професионална болест, разпределени по области за 2009г.....	181
7.7 Брой, структура и размер на паричните обезщетения за Бременност и раждане, разпределени по области за 2009г.....	182
7.8 Брой, структура и размер на паричните обезщетения за Отглеждане на дете (общо за двата пола), разпределени по области за 2009г.....	183
7.9 Брой, структура и размер на паричните обезщетения за Общо заболяване, разпределени по области за 2010г.....	184
7.10 Брой, структура и размер на паричните обезщетения за Трудова злополука и професионална болест, разпределени по области за 2010г.....	185
7.11 Брой, структура и размер на паричните обезщетения за Бременност и раждане, разпределени	

по области за 2010г.....	186
7.12 Брой, структура и размер на паричните обезщетения за Отглеждане на дете разпределени (общо за двата пола) разпределени по области за 2010г.....	187
7.13 Брой, структура и размер на паричните обезщетения за Общо заболяване, разпределени по области за 2011г.....	188
7.14 Брой, структура и размер на паричните обезщетения за Трудова злополука и професионална болест, разпределени по области за 2011г.....	189
7.15 Брой, структура и размер на паричните обезщетения за Бременност и раждане, разпределени по области за 2011г.....	190
7.16 Брой, структура и размер на паричните обезщетения за Отглеждане на дете разпределени (общо за двата пола) разпределени по области за 2011г.....	191
7.17 Брой, структура и размер на паричните обезщетения за Общо заболяване, разпределени по области за 2012г.....	192
7.18 Брой, структура и размер на паричните обезщетения за Трудова злополука и професионална болест, разпределени по области за 2012г.....	193
7.19 Брой, структура и размер на паричните обезщетения за Бременност и раждане, разпределени по области за 2012г.....	194
7.20 Брой, структура и размер на паричните обезщетения за Отглеждане на дете разпределени (общо за двата пола) разпределени по области за 2012г.....	195
Парични обезщетения за безработица	196
7.21. Брой на осигурените лица за фонд "Безработица", регистрираните безработни лица и регистрираните с право на обезщетение за периода 2004-2012г.....	197
7.22 Брой регистрирани безработни лица с право на ПОБ, разпределени по продължителност на осигурителния им стаж за периода 2004-2012г.....	198
7.23 Регистрирани безработни лица с право на обезщетение, разпределени по степен на образование за периода 2004-2012г.....	198
7.24 Новорегистрирани безработни лица с право на обезщетение за периода 2004-2012г.	199
7.25 Брой регистрирани безработни лица с право на ПОБ с край на обезщетението за периода 2004-2012г.....	199
7.26. Средни размери на паричните обезщетения за безработица, разпределени по области за периода 2004-2012г.....	200
7.27 Брой регистрирани безработни с право на парични обезщетения за безработица, разпределени по области и пол за периода 2004- 2012г.....	201
7.28 Брой регистрирани безработни лица с право на обезщетение за дълготрайна безработица разпределени по пол и области през месеците на 2007- 2012г.....	202
Показатели, характеризиращи фонд	
8. "ГАРАНТИРАНИ ВЗЕМАНИЯ НА РАБОТНИЦИТЕ И СЛУЖИТЕЛИТЕ"	203
8.1 Натурални показатели за Фонд "Гарантирани вземания на работници и служители" за периода 2005-2012 г.	204
8.2 Финансово състояние по отчета на Фонд "Гарантирани вземания на работниците и служителите" за периода 2005-2012 г.....	205
8.3 Справка за броя на лицата с право и без право на гарантирано вземане, общо изплатена сума за годината и реимбуксирани средства към съответното плащане за периода 2005-2012 г.	206
8.4 Приходи и разходи за Фонд ГВРС за периода 2005-2012 г.	207
8.5 Приходи от лихви от ДЦК и депозити в БНБ за периода 2005-2012 г.....	207
8.6 Изплатени от фонд ГВРС гарантирани вземания и реимбуксирани средства за 2005-2012 г.	207
8.7 Инвестирани средства от Фонд ГВРС в ДЦК по срочност и погашения за 2005-2012 г.	208

ПРЕДГОВОР

Националният осигурителен институт продължава традицията всяка година да представя статистическа информация за демографското и икономическото развитие на страната по показатели, имащи връзка със системата на държавното обществено осигуряване. Данните основно са за периода 1992-2012г., но се правят сравнения в динамика и за по-кратки или по-дълги периоди съобразно наличността и приложението на данните.

В публикацията се разглеждат проявяващите се тенденции в развитието и настъпващите структурни промени, изследват се основни характеристики и специфични проблеми на протичащите процеси и явления, които се отнасят до: населението и демографските процеси и социалните характеристики и условията на живот. Резултатите са представени на национално ниво но за някои от социалните показатели има и регионални статистики. Акцентира се на дейността на НОИ като изпълнител на държавната политика в социалната област.

Подробно е разгледана държавната система за обществено осигуряване – пенсии, обезщетения за временна неработоспособност и за безработица. Кодексът за социално осигуряване (КСО) регламентира всички видове пенсии, които се отпускат в Република България, както и условията за пораждане на правото за съответния вид пенсия. Задължителното пенсионно осигуряване включва пенсии за осигурителен стаж и възраст и пенсии за инвалидност /поради общо заболяване или поради трудова злополука и професионална болест/ и пенсии, несвързани с трудовата дейност - пенсии за военна инвалидност, пенсии за гражданска инвалидност, социална пенсия за старост, социална пенсия за инвалидност, пенсии за особени заслуги, персонални пенсии. В статистическия справочник видовете пенсии са групирани по фондове на ДОО въз основа на КСО /фонд "Пенсии", фонд "Пенсии, несвързани с трудова дейност" и фонд "Трудова злополука и професионална болест"/. Представени са данни за отпуснатите пенсии по международни спогодби.

Представена е отчетна информация и за краткосрочните обезщетения – за временна неработоспособност за 2008-2012 г., за безработица за периода 2004-2012 г. и за фонд „ГВРС“ за 2005-2012 г.

Статистическият справочник е систематизиран и съставен от служителите в отдел СААП на Д-я АПП на НОИ .

Главна дирекция "Анализ, планиране и прогнозиране" изказва благодарност на всички институции, спомогнали за предоставянето на информацията, която не се събира и обработва от НОИ, но е включена в сборника.

ИЗПОЛЗВАНИ СЪКРАЩЕНИЯ

- АЗ - АГЕНЦИЯ ПО ЗАЕТОСТТА
- БВП – БРУТЕН ВЪТРЕШЕН ПРОДУКТ
- ДВ – ДЪРЖАВЕН ВЕСТНИК
- ДОО – ДЪРЖАВНО ОБЩЕСТВЕНО ОСИГУРЯВАНЕ
- ДДС – ДАНЪК ДОБАВЕНА СТОЙНОСТ
- ЗРСИИ – ЗАКОН ЗА ЗАЩИТА, РЕХАБИЛИТАЦИЯ И СОЦИАЛНА ИНТЕГРАЦИЯ НА ИНВАЛИДИ
- ЗПЗСК – ЗАКОН ЗА ПЕНСИИТЕ НА ЗЕМЕДЕЛСКИТЕ СТОПАНИ КООПЕРАТОРИ
- ЗП – ЗАКОН ЗА ПЕНСИИТЕ
- ЗСПД – ЗАКОН ЗА СЕМЕЙНИТЕ ПОМОЩИ ЗА ДЕЦА
- ЕС – ЕВРОПЕЙСКИ СЪЮЗ
- ЕАСТ – ЕВРОПЕЙСКА АСОЦИАЦИЯ ЗА СВОБОДНА ТЪРГОВИЯ
- ЕВРОСТАТ – СТАТИСТИЧЕСКА СЛУЖБА НА ЕВРОПЕЙСКИЯ СЪЮЗ
- КСО – КОДЕКС ЗА СОЦИАЛНО ОСИГУРЯВАНЕ
- МВФ – МЕЖДУНАРОДЕН ВАЛУТЕН ФОНД
- НСИ – НАЦИОНАЛЕН СТАТИСТИЧЕСКИ ИНСТИТУТ
- НОИ – НАЦИОНАЛЕН ОСИГУРИТЕЛЕН ИНСТИТУТ
- ПЗР – ПРЕХОДНИ И ЗАКЛЮЧИТЕЛНИ РАЗПОРЕДБИ
- ПМС – ПОСТАНОВЛЕНИЕ НА МИНИСТЕРСКИЯ СЪВЕТ
- РБ – РЕПУБЛИКАНСКИ БЮДЖЕТ
- ТП на НОИ – ТЕРИТОРИАЛНО ПОДЕЛЕНИЕ НА НОИ
- СВОК на ТПК – СЪВЕТ ЗА ВЗАИМНО ОСИГУРЯВАНЕ НА КООПЕРАТОРИ В ТРУДОВО ПРОИЗВОДИТЕЛНИТЕ КООПЕРАЦИИ
- УПФ – УЧИТЕЛСКИ ПЕНСИОНЕН ФОНД
- УНР – УКАЗ ЗА НАСЪРЧАВАНЕ НА РАЖДАЕМОСТТА

**1. ОСНОВНИ
ДЕМОГРАФСКИ
ПОКАЗАТЕЛИ**

1.1. НАСЕЛЕНИЕ ПО ПОЛ ЗА ПЕРИОДА 1989 - 2012 г.

/към 31 декември на съответната година/

Година	1989 г.	1990 г.	1991 г.	1992 г.	1993 г.	1994 г.	1995 г.	1996 г.	1997 г.	1998 г.	1999 г.	2000 г.	2001 г.	2002 г.	2003 г.	2004 г.	2005 г.	2006 г.	2007 г.	2008 г.	2009 г.	2010 г.	2011 г.	2012 г.	
Всичко	8 767 308	8 669 269	8 595 465	8 484 863	8 459 763	8 427 418	8 384 715	8 340 936	8 283 200	8 230 371	8 190 876	8 149 468	7 891 095	7 845 841	7 801 273	7 761 049	7 718 750	7 679 290	7 640 238	7 606 551	7 563 710	7 504 868	7 327 224	7 282 041	
мъже	4 323 773	4 269 998	4 229 449	4 169 133	4 151 638	4 129 966	4 103 368	4 077 501	4 044 965	4 014 071	3 991 161	3 967 423	3 841 163	3 816 162	3 790 840	3 767 610	3 743 327	3 720 932	3 699 689	3 681 280	3 659 311	3 629 809	3 566 767	3 543 606	
жени	4 443 535	4 399 271	4 366 016	4 315 730	4 308 125	4 297 452	4 281 347	4 263 435	4 238 235	4 216 300	4 199 715	4 182 045	4 049 932	4 029 679	4 010 433	3 993 439	3 975 423	3 958 358	3 940 549	3 925 271	3 904 399	3 875 059	3 760 457	3 738 435	
Структура	100.0%	100.0%	100.0%	100.0%	100.0%	100.0%	100.0%	100.0%	100.0%	100.0%	100.0%	100.0%	100.0%	100.0%	100.0%	100.0%	100.0%	100.0%	100.0%	100.0%	100.0%	100.0%	100.0%	100.0%	
мъже	49.3%	49.3%	49.2%	49.1%	49.1%	49.0%	48.9%	48.9%	48.8%	48.8%	48.7%	48.7%	48.7%	48.6%	48.6%	48.5%	48.5%	48.5%	48.5%	48.4%	48.4%	48.4%	48.4%	48.7%	48.7%
жени	50.7%	50.7%	50.8%	50.9%	50.9%	51.0%	51.1%	51.1%	51.2%	51.2%	51.3%	51.3%	51.3%	51.4%	51.4%	51.5%	51.5%	51.5%	51.6%	51.6%	51.6%	51.6%	51.3%	51.3%	
Динамика /индекс при база предходната година/																									
Всичко	97.6%	98.9%	99.1%	98.7%	99.7%	99.6%	99.5%	99.5%	99.3%	99.4%	99.5%	99.5%	96.8%	99.4%	99.4%	99.5%	99.5%	99.5%	99.5%	99.6%	99.4%	99.2%	97.6%	99.4%	
мъже	97.4%	98.8%	99.1%	98.6%	99.6%	99.5%	99.4%	99.4%	99.2%	99.2%	99.4%	99.4%	96.8%	99.3%	99.3%	99.4%	99.4%	99.4%	99.4%	99.5%	99.4%	99.2%	98.3%	99.4%	
жени	97.7%	99.0%	99.2%	98.8%	99.8%	99.8%	99.6%	99.6%	99.4%	99.5%	99.6%	99.6%	96.8%	99.5%	99.5%	99.6%	99.5%	99.6%	99.6%	99.6%	99.5%	99.2%	97.0%	99.4%	

Източник: НСИ

НАСЕЛЕНИЕ ПО ПОЛ ЗА ПЕРИОДА 1989-2012 г.

/към 31.12 на съответната година/

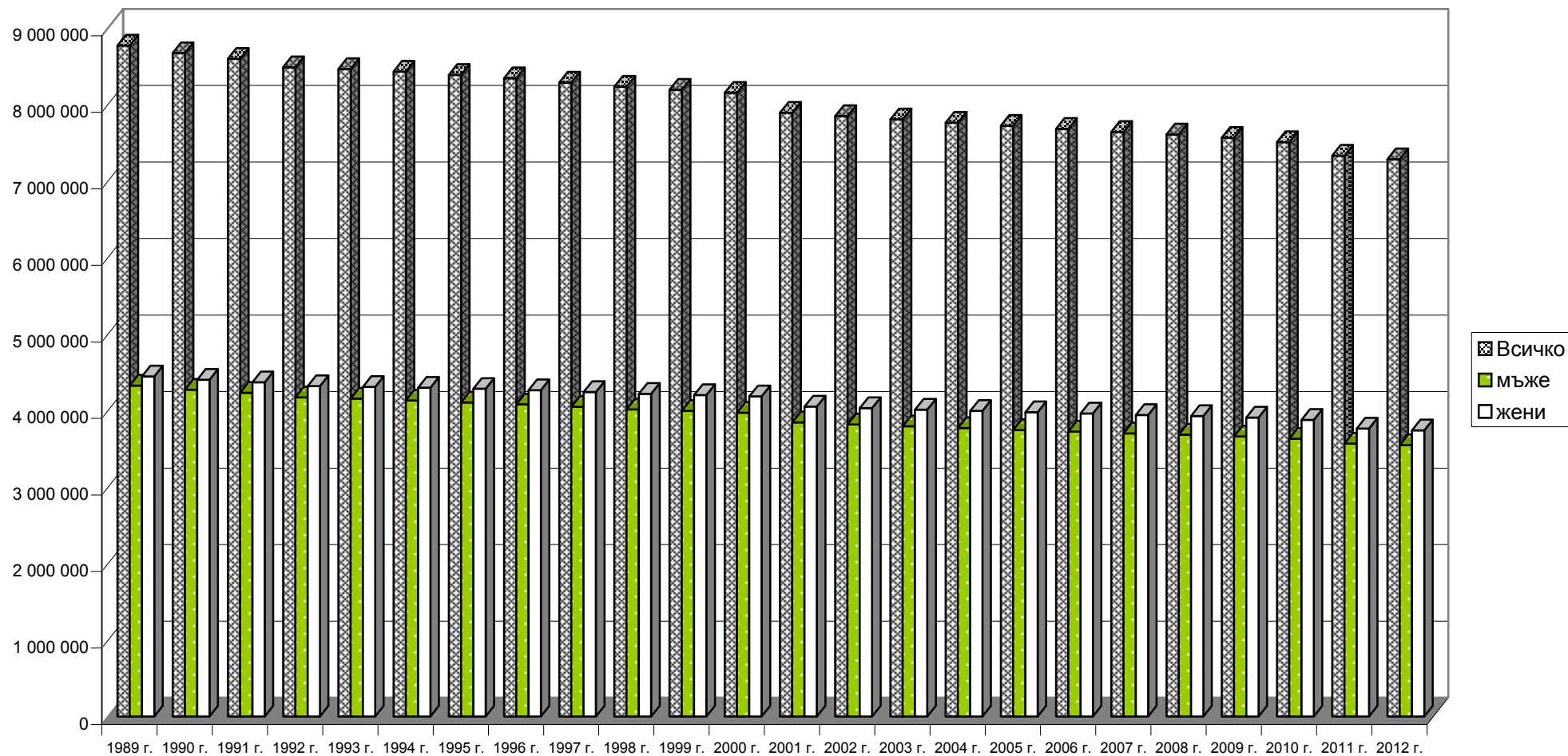

ДИНАМИКА НА НАСЕЛЕНИЕТО ЗА ПЕРИОДА 1989-2012 г.
/индекс при база предходната година/

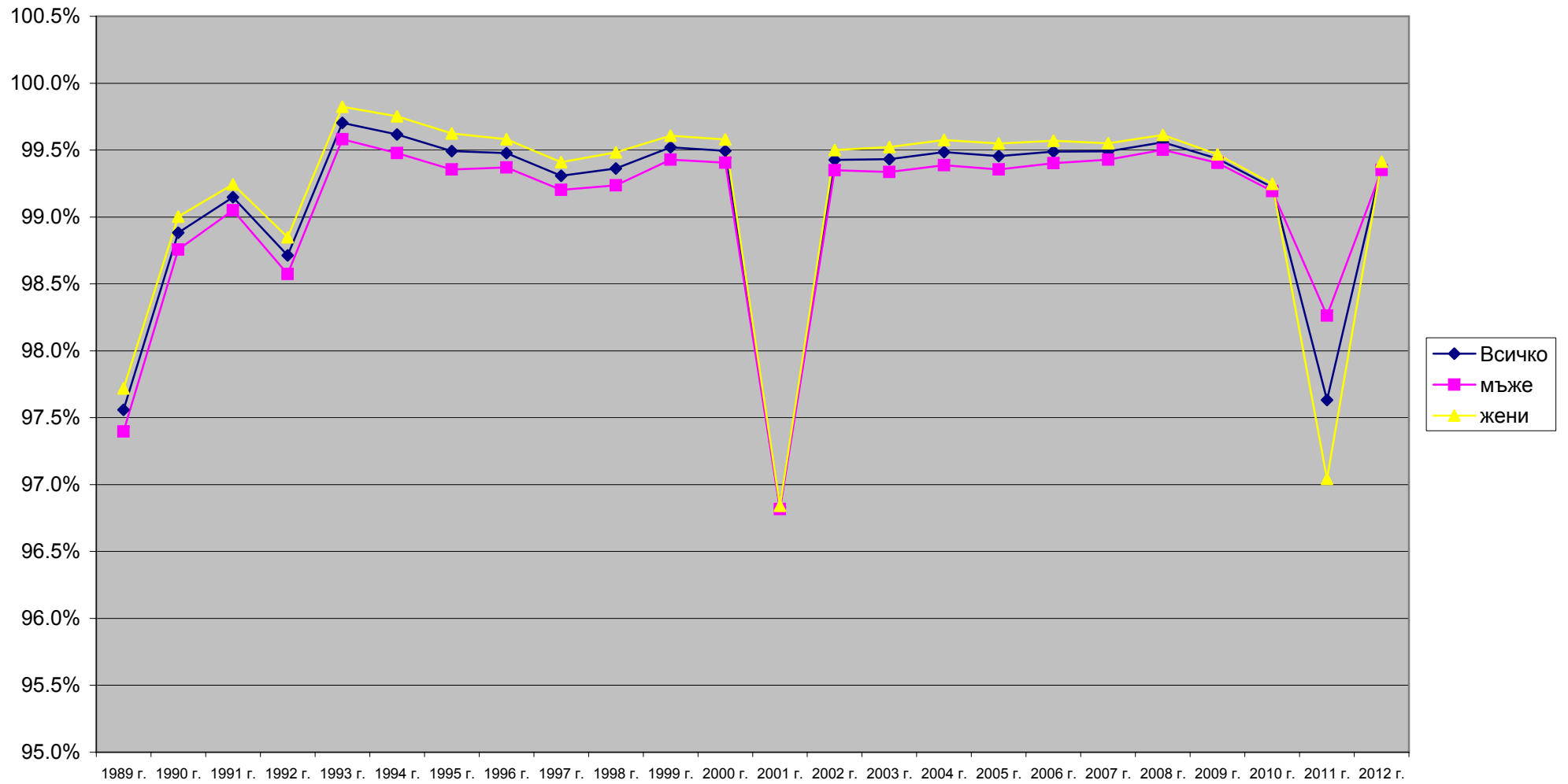

1.2. НАСЕЛЕНИЕ ПО ВЪЗРАСТОВИ ГРУПИ И ПОЛ за периода 1989 - 2012 г.

/общо мъже и жени /

Групи възраст	1989 г.	1990 г.	1991 г.	1992 г.	1993 г.	1994 г.	1995 г.	1996 г.	1997 г.	1998 г.	1999 г.	2000 г.	2001 г.	2002 г.	2003 г.	2004 г.	2005 г.	2006 г.	2007 г.	2008 г.	2009 г.	2010 г.	2011 г.	2012 г.
ОБЩО	8 767 308	8 669 269	8 595 465	8 484 863	8 459 763	8 427 418	8 384 715	8 340 936	8 283 200	8 230 371	8 190 876	8 149 468	7 891 095	7 845 841	7 801 273	7 761 049	7 718 750	7 679 290	7 640 238	7 606 551	7 563 710	7 504 868	7 327 224	7 282 041
0-4 г.	568 512	542 789	515 170	482 313	460 242	435 444	408 588	390 323	366 493	347 963	340 192	341 747	321 191	327 605	333 175	334 020	337 678	343 348	351 219	360 551	370 075	373 025	346 017	346 378
5-9 г.	577 326	566 902	556 677	541 996	535 726	527 353	517 605	498 275	480 023	458 028	434 289	407 914	367 275	343 775	325 966	320 731	320 762	321 801	328 976	335 656	336 730	340 613	321 683	327 371
10-14 г.	655 129	633 655	612 557	590 586	577 309	565 321	555 152	548 929	541 022	534 735	526 427	516 754	492 890	472 058	446 620	418 460	388 611	366 766	343 214	325 387	319 395	318 802	312 256	316 037
15-19 г.	634 166	632 186	635 247	635 655	640 273	630 627	618 957	603 683	589 169	575 985	564 006	553 839	534 629	529 278	525 478	519 740	510 822	492 016	471 023	445 510	416 428	385 512	358 043	335 725
20-24 г.	573 236	578 978	590 756	592 880	592 821	600 680	608 586	620 552	632 916	637 698	628 227	616 719	568 679	559 367	551 656	542 364	536 488	532 931	527 395	523 522	516 606	506 302	476 084	457 507
25-29 г.	584 684	566 229	547 994	531 266	538 365	552 595	566 366	580 795	589 891	589 924	597 911	605 998	577 829	588 382	589 137	583 361	575 106	566 307	556 539	548 593	536 952	528 448	490 354	488 905
30-34 г.	607 724	592 325	579 400	567 574	562 917	557 878	548 209	536 176	527 944	535 092	549 435	563 179	551 022	557 104	556 481	561 154	566 576	575 037	585 118	585 634	577 153	564 771	520 808	507 320
35-39 г.	631 266	607 834	606 299	592 071	585 556	578 745	572 305	565 412	562 358	558 012	553 231	543 844	516 060	508 118	515 055	525 418	536 686	547 042	553 062	552 331	555 128	557 085	550 714	556 985
40-44 г.	630 148	645 234	630 993	625 196	617 161	604 909	588 404	590 538	583 356	577 235	570 938	564 965	545 875	541 032	536 469	532 333	521 967	509 829	502 191	509 207	518 236	526 784	522 726	528 703
45-49 г.	526 765	531 830	553 467	562 779	582 008	603 872	623 223	612 170	610 728	603 061	591 668	576 017	565 095	559 816	553 282	547 334	540 759	534 977	530 429	526 040	521 135	508 893	483 885	475 946
50-54 г.	524 876	510 290	498 635	493 655	495 164	499 591	507 422	530 193	542 774	561 270	582 806	602 372	581 889	578 463	571 169	558 688	545 299	546 781	541 795	535 625	529 280	521 727	509 722	503 260
55-59 г.	574 644	563 535	557 866	535 881	516 584	490 667	479 472	470 015	467 872	469 392	474 080	481 862	500 663	513 011	529 110	548 691	563 952	552 912	549 500	542 985	530 843	517 672	524 881	518 394
60-64 г.	542 566	536 515	522 222	524 561	521 807	528 054	517 930	514 718	494 518	476 873	452 865	443 685	432 483	431 531	433 945	437 938	445 565	464 796	476 589	491 671	509 858	523 863	528 972	524 432
65-69 г.	478 963	483 732	490 249	482 979	485 574	474 138	471 456	461 040	466 771	462 933	470 102	461 154	455 116	438 823	422 743	402 512	395 676	387 323	386 934	389 783	393 744	400 984	433 485	445 498
70-74 г.	235 374	248 709	287 412	337 736	372 236	392 133	397 238	404 428	398 915	402 648	393 703	393 783	379 563	385 532	386 280	392 930	385 184	383 621	370 112	357 922	342 280	337 778	340 532	341 982
75-79 г.	235 134	234 934	213 913	181 297	175 389	170 549	185 531	215 759	250 565	270 799	286 810	291 985	297 033	294 879	297 079	292 884	293 353	287 187	293 456	295 475	302 190	297 819	303 625	295 106
80 г. и повече	186 795	193 592	196 608	206 438	200 631	214 862	218 271	197 930	177 885	168 723	174 186	183 651	203 803	217 067	227 628	242 491	254 266	266 616	272 686	280 659	287 677	294 790	303 437	312 492

Източник: НСИ

1.2. НАСЕЛЕНИЕ ПО ВЪЗРАСТОВИ ГРУПИ за периода 1989 - 2012 г.

/МЪЖЕ/

/продължение/

Групи възраст	1989 г.	1990 г.	1991 г.	1992 г.	1993 г.	1994 г.	1995 г.	1996 г.	1997 г.	1998 г.	1999 г.	2000 г.	2001 г.	2002 г.	2003 г.	2004 г.	2005 г.	2006 г.	2007 г.	2008 г.	2009 г.	2010 г.	2011 г.	2012 г.
ОБЩО	4 323 773	4 269 998	4 229 449	4 169 133	4 151 638	4 129 966	4 103 368	4 077 501	4 044 965	4 014 071	3 991 161	3 967 423	3 841 163	3 816 162	3 790 840	3 767 610	3 743 327	3 720 932	3 699 689	3 681 280	3 659 311	3 629 809	3 566 767	3 543 606
0-4 г.	291 056	277 775	264 166	247 618	236 417	223 486	209 512	200 171	188 237	178 677	174 749	175 681	165 076	168 399	171 347	171 965	173 791	176 758	180 616	185 426	189 993	191 580	177 862	177 993
5-9 г.	296 810	291 489	285 530	277 611	274 411	269 873	264 974	255 408	246 276	235 164	222 879	209 155	188 293	176 397	167 117	164 562	164 803	165 365	169 052	172 614	173 285	175 276	165 639	168 440
10-14 г.	335 992	325 208	314 722	304 071	297 012	290 829	285 299	281 504	277 030	273 826	269 337	264 472	252 806	242 459	229 367	214 856	199 307	187 986	176 080	166 781	163 855	163 774	160 513	162 442
15-19 г.	324 466	322 695	323 981	323 533	327 397	323 136	317 550	310 115	303 168	296 155	289 990	284 483	274 395	271 249	269 441	266 061	261 546	252 245	241 828	228 690	213 718	197 671	184 231	172 887
20-24 г.	291 783	295 658	301 814	303 030	302 239	305 986	309 427	315 546	321 583	325 570	321 435	315 962	291 869	287 278	283 401	278 642	275 379	273 164	270 020	268 246	264 403	259 173	244 907	235 454
25-29 г.	295 295	285 557	276 685	268 771	272 551	280 074	288 128	295 832	300 891	300 173	304 028	307 625	294 889	300 285	301 053	298 638	294 654	290 111	285 427	281 528	276 081	271 868	254 638	253 130
30-34 г.	304 697	297 306	290 821	284 894	282 881	280 596	275 671	269 965	266 427	270 222	277 864	285 907	279 858	283 428	283 140	285 600	288 255	292 914	298 126	298 856	295 404	289 570	270 154	263 748
35-39 г.	314 615	302 347	301 613	294 226	290 893	287 718	285 285	282 221	281 187	279 373	277 340	272 640	259 788	256 132	259 804	265 381	271 686	277 151	280 761	280 437	282 046	283 090	283 890	286 856
40-44 г.	312 774	320 342	313 023	309 493	305 320	298 985	290 271	291 575	287 894	284 919	282 133	280 134	272 538	270 297	268 497	266 503	261 336	255 531	252 117	255 812	260 808	265 925	268 802	272 371
45-49 г.	260 676	262 560	273 198	277 354	286 360	296 440	305 717	300 014	298 878	294 923	289 340	281 304	278 422	275 972	272 669	269 940	267 467	264 950	262 903	261 266	259 088	253 118	245 517	241 946
50-54 г.	257 437	249 621	243 681	240 796	241 065	243 194	246 279	257 072	262 681	271 184	281 194	290 768	282 137	280 350	276 865	270 952	264 418	265 377	263 216	260 205	257 396	254 702	253 526	250 781
55-59 г.	278 935	273 437	269 682	258 465	248 221	234 814	228 861	224 149	222 485	222 703	225 051	228 077	237 658	243 311	250 845	259 962	267 106	261 404	259 615	256 785	251 375	245 554	252 511	250 078
60-64 г.	258 710	255 298	248 504	249 544	247 814	249 359	243 588	240 725	230 210	221 212	209 095	204 629	199 441	198 476	199 297	200 953	203 867	212 766	217 947	224 615	232 764	239 287	243 210	241 510
65-69 г.	219 131	221 447	224 297	221 378	222 474	217 429	215 560	210 448	212 858	210 262	212 528	207 373	203 704	195 895	187 745	178 139	174 403	170 231	169 443	170 455	172 098	174 790	190 684	195 711
70-74 г.	105 606	110 980	127 950	149 047	162 975	170 350	172 493	175 170	172 628	174 106	170 723	170 473	163 613	165 936	165 820	167 573	163 570	161 756	155 307	149 422	142 362	139 935	141 493	141 901
75-79 г.	101 440	101 113	91 492	77 459	74 524	72 515	78 269	90 247	103 482	110 286	115 900	118 065	120 017	119 313	119 943	118 311	118 278	115 469	117 897	118 302	120 122	117 740	119 612	115 735
80 г. и повече	74 350	77 165	78 290	81 843	79 084	85 182	86 484	77 339	69 050	65 316	67 575	70 675	76 659	80 985	84 489	89 572	93 461	97 754	99 334	101 840	104 513	106 756	109 578	112 623

Източник: НСИ

1.2. НАСЕЛЕНИЕ ПО ВЪЗРАСТОВИ ГРУПИ за периода 1989 - 2012 г.

/ЖЕНИ/

продължени

Групи възраст	1989 г.	1990 г.	1991 г.	1992 г.	1993 г.	1994 г.	1995 г.	1996 г.	1997 г.	1998 г.	1999 г.	2000 г.	2001 г.	2002 г.	2003 г.	2004 г.	2005 г.	2006 г.	2007 г.	2008 г.	2009 г.	2010 г.	2011 г.	2012 г.
ОБЩО	4 443 535	4 399 271	4 366 016	4 315 730	4 308 125	4 297 452	4 281 347	4 263 435	4 238 235	4 216 300	4 199 715	4 182 045	4 049 932	4 029 679	4 010 433	3 993 439	3 975 423	3 958 358	3 940 549	3 925 271	3 904 399	3 875 059	3 760 457	3 738 435
0-4 г.	277 456	265 014	251 004	234 695	223 825	211 958	199 076	190 152	178 256	169 286	165 443	166 066	156 115	159 206	161 828	162 055	163 887	166 590	170 603	175 125	180 082	181 445	168 155	168 385
5-9 г.	280 516	275 413	271 147	264 385	261 315	257 480	252 631	242 867	233 747	222 864	211 410	198 759	178 982	167 378	158 849	156 169	155 959	156 436	159 924	163 042	163 445	165 337	156 044	158 931
10-14 г.	319 137	308 447	297 835	286 515	280 297	274 492	269 853	267 425	263 992	260 909	257 090	252 282	240 084	229 599	217 253	203 604	189 304	178 780	167 134	158 606	155 540	155 028	151 743	153 595
15-19 г.	309 700	309 491	311 266	312 122	312 876	307 491	301 407	293 568	286 001	279 830	274 016	269 356	260 234	258 029	256 037	253 679	249 276	239 771	229 195	216 820	202 710	187 841	173 812	162 838
20-24 г.	281 453	283 320	288 942	289 850	290 582	294 694	299 159	305 006	311 333	312 128	306 792	300 757	276 810	272 089	268 255	263 722	261 109	259 767	257 375	255 276	252 203	247 129	231 177	222 053
25-29 г.	289 389	280 672	271 309	262 495	265 814	272 521	278 238	284 963	289 000	289 751	293 883	298 373	282 940	288 097	288 084	284 723	280 452	276 196	271 112	267 065	260 871	256 580	235 716	235 775
30-34 г.	303 027	295 019	288 579	282 680	280 036	277 282	272 538	266 211	261 517	264 870	271 571	277 272	271 164	273 676	273 341	275 554	278 321	282 123	286 992	286 778	281 749	275 201	250 654	243 572
35-39 г.	316 651	305 487	304 686	297 845	294 663	291 027	287 020	283 191	281 171	278 639	275 891	271 204	256 272	251 986	255 251	260 037	265 000	269 891	272 301	271 894	273 082	273 995	266 824	270 129
40-44 г.	317 374	324 892	317 970	315 703	311 841	305 924	298 133	298 963	295 462	292 316	288 805	284 831	273 337	270 735	267 972	265 830	260 631	254 298	250 074	253 395	257 428	260 859	253 924	256 332
45-49 г.	266 089	269 270	280 269	285 425	295 648	307 432	317 506	312 156	311 850	308 138	302 328	294 713	286 673	283 844	280 613	277 394	273 292	270 027	267 526	264 774	262 047	255 775	238 368	234 000
50-54 г.	267 439	260 669	254 954	252 859	254 099	256 397	261 143	273 121	280 093	290 086	301 612	311 604	299 752	298 113	294 304	287 736	280 881	281 404	278 579	275 420	271 884	267 025	256 196	252 479
55-59 г.	295 709	290 098	288 184	277 416	268 363	255 853	250 611	245 866	245 387	246 689	249 029	253 785	263 005	269 700	278 265	288 729	296 846	291 508	289 885	286 200	279 468	272 118	272 370	268 316
60-64 г.	283 856	281 217	273 718	275 017	273 993	278 695	274 342	273 993	264 308	255 661	243 770	239 056	233 042	233 055	234 648	236 985	241 698	252 030	258 642	267 056	277 094	284 576	285 762	282 922
65-69 г.	259 832	262 285	265 952	261 601	263 100	256 709	255 896	250 592	253 913	252 671	257 574	253 781	251 412	242 928	234 998	224 373	221 273	217 092	217 491	219 328	221 646	226 194	242 801	249 787
70-74 г.	129 768	137 729	159 462	188 689	209 261	221 783	224 745	229 258	226 287	228 542	222 980	223 310	215 950	219 596	220 460	225 357	221 614	221 865	214 805	208 500	199 918	197 843	199 039	200 081
75-79 г.	133 694	133 821	122 421	103 838	100 865	98 034	107 262	125 512	147 083	160 513	170 910	173 920	177 016	175 566	177 136	174 573	175 075	171 718	175 559	177 173	182 068	180 079	184 013	179 371
80 г. и повече	112 445	116 427	118 318	124 595	121 547	129 680	131 787	120 591	108 835	103 407	106 611	112 976	127 144	136 082	143 139	152 919	160 805	168 862	173 352	178 819	183 164	188 034	193 859	199 869

Източник: НСИ

1.3. Население под, във и над трудоспособна възраст за периода 1989 - 2012 г.

/към 31 декември на съответната година/

Година	Общо				Мъже				Жени			
	Всичко	под трудо- способна	в трудо- способна	над трудо- способна	Всичко	под трудо- способна	в трудо- способна	над трудо- способна	Всичко	под трудо- способна	в трудо- способна	над трудо- способна
1989	8 767 308	1 940 371	4 852 396	1 974 541	4 323 773	995 193	2 569 343	759 237	4 443 535	945 178	2 283 053	1 215 304
1990	8 669 269	1 875 743	4 805 944	1 987 582	4 269 998	962 257	2 541 736	766 005	4 399 271	913 486	2 264 208	1 221 577
1991	8 595 465	1 816 276	4 780 601	1 998 588	4 229 449	932 101	2 526 815	770 533	4 366 016	884 175	2 253 786	1 228 055
1992	8 484 863	1 741 570	4 732 866	2 010 427	4 169 133	893 999	2 495 863	779 271	4 315 730	847 571	2 237 003	1 231 156
1993	8 459 763	1 697 204	4 738 559	2 024 000	4 151 638	871 552	2 493 215	786 871	4 308 125	825 652	2 245 344	1 237 129
1994	8 427 418	1 650 585	4 741 244	2 035 589	4 129 966	847 153	2 487 978	794 835	4 297 452	803 432	2 253 266	1 240 754
1995	8 384 715	1 598 254	4 745 424	2 041 037	4 103 368	819 933	2 487 041	796 394	4 281 347	778 321	2 258 383	1 244 643
1996	8 340 936	1 551 972	4 749 223	2 039 741	4 077 501	796 156	2 487 416	793 929	4 263 435	755 816	2 261 807	1 245 812
1997	8 283 200	1 499 683	4 749 476	2 034 041	4 044 965	769 291	2 487 446	788 228	4 238 235	730 392	2 262 030	1 245 813
1998	8 230 371	1 451 378	4 750 328	2 028 665	4 014 071	744 321	2 488 568	781 182	4 216 300	707 057	2 261 760	1 247 483
1999	8 190 876	1 411 375	4 752 806	2 026 695	3 990 729	724 035	2 490 470	776 224	4 200 147	687 340	2 262 336	1 250 471
2000	8 149 468	1 373 342	4 748 150	2 027 976	3 967 423	704 023	2 492 181	771 219	4 182 045	669 319	2 255 969	1 256 757
2001	7 891 095	1 288 193	4 673 219	1 929 683	3 841 163	660 795	2 458 321	722 047	4 049 932	627 398	2 214 898	1 207 636
2002	7 845 841	1 246 753	4 712 052	1 887 036	3 816 162	640 041	2 478 458	697 663	4 029 679	606 712	2 233 594	1 189 373
2003	7 801 273	1 209 566	4 746 532	1 845 175	3 790 840	621 199	2 496 576	673 065	4 010 433	588 367	2 249 956	1 172 110
2004	7 761 049	1 174 416	4 781 765	1 804 868	3 767 610	603 148	2 514 127	650 335	3 993 439	571 268	2 267 638	1 154 533
2005	7 718 750	1 143 164	4 814 112	1 761 474	3 743 327	587 204	2 529 713	626 410	3 975 423	555 960	2 284 399	1 135 064
2006	7 679 290	1 119 936	4 819 837	1 739 517	3 720 932	575 420	2 522 588	622 924	3 958 358	544 516	2 297 249	1 116 593
2007	7 640 238	1 105 833	4 817 100	1 717 305	3 699 689	568 165	2 511 969	619 555	3 940 549	537 668	2 305 131	1 097 750
2008	7 606 551	1 099 948	4 805 892	1 700 711	3 681 280	565 117	2 496 012	620 151	3 925 271	534 831	2 309 880	1 080 560
2009	7 563 710	1 099 038	4 773 929	1 690 743	3 659 311	564 276	2 468 182	626 853	3 904 399	534 762	2 305 747	1 063 890
2010	7 504 868	1 032 440	4 766 406	1 706 022	3 629 809	530 630	2 469 883	629 296	3 875 059	501 810	2 296 523	1 076 726
2011	7 327 224	979 956	4 587 723	1 759 545	3 566 767	504 014	2 408 682	654 071	3 760 457	475 942	2 179 041	1 105 474
2012	7 282 041	1 047 861	4 503 310	1 730 870	3 543 606	539 021	2 363 095	641 490	3 738 435	508 840	2 140 215	1 089 380

Източник: НСИ

1.3. Население под, във и над трудоспособна възраст за периода 1989-2012 г.

/структура/

/продължение/

Година	Общо				Мъже				Жени			
	Всичко	под трудо- способна	в трудо- способна	над трудо- способна	Всичко	под трудо- способна	в трудо- способна	над трудо- способна	Всичко	под трудо- способна	в трудо- способна	над трудо- способна
1989	100.0%	22.1%	55.3%	22.5%	100.0%	23.0%	59.4%	17.6%	100.0%	21.3%	51.4%	27.3%
1990	100.0%	21.6%	55.4%	22.9%	100.0%	22.5%	59.5%	17.9%	100.0%	20.8%	51.5%	27.8%
1991	100.0%	21.1%	55.6%	23.3%	100.0%	22.0%	59.7%	18.2%	100.0%	20.3%	51.6%	28.1%
1992	100.0%	20.5%	55.8%	23.7%	100.0%	21.4%	59.9%	18.7%	100.0%	19.6%	51.8%	28.5%
1993	100.0%	20.1%	56.0%	23.9%	100.0%	21.0%	60.1%	19.0%	100.0%	19.2%	52.1%	28.7%
1994	100.0%	19.6%	56.3%	24.2%	100.0%	20.5%	60.2%	19.2%	100.0%	18.7%	52.4%	28.9%
1995	100.0%	19.1%	56.6%	24.3%	100.0%	20.0%	60.6%	19.4%	100.0%	18.2%	52.7%	29.1%
1996	100.0%	18.6%	56.9%	24.5%	100.0%	19.5%	61.0%	19.5%	100.0%	17.7%	53.1%	29.2%
1997	100.0%	18.1%	57.3%	24.6%	100.0%	19.0%	61.5%	19.5%	100.0%	17.2%	53.4%	29.4%
1998	100.0%	17.6%	57.7%	24.6%	100.0%	18.5%	62.0%	19.5%	100.0%	16.8%	53.6%	29.6%
1999	100.0%	17.2%	58.0%	24.7%	100.0%	18.1%	62.4%	19.5%	100.0%	16.4%	53.9%	29.8%
2000	100.0%	16.9%	58.3%	24.9%	100.0%	17.7%	62.8%	19.4%	100.0%	16.0%	53.9%	30.1%
2001	100.0%	16.3%	59.2%	24.5%	100.0%	17.2%	64.0%	18.8%	100.0%	15.5%	54.7%	29.8%
2002	100.0%	15.9%	60.1%	24.1%	100.0%	16.8%	64.9%	18.3%	100.0%	15.1%	55.4%	29.5%
2003	100.0%	15.5%	60.8%	23.7%	100.0%	16.4%	65.9%	17.8%	100.0%	14.7%	56.1%	29.2%
2004	100.0%	15.1%	61.6%	23.3%	100.0%	16.0%	66.7%	17.3%	100.0%	14.3%	56.8%	28.9%
2005	100.0%	14.8%	62.4%	22.8%	100.0%	15.7%	67.6%	16.7%	100.0%	14.0%	57.5%	28.6%
2006	100.0%	14.6%	62.8%	22.7%	100.0%	15.5%	67.8%	16.7%	100.0%	13.8%	58.0%	28.2%
2007	100.0%	14.5%	63.0%	22.5%	100.0%	15.4%	67.9%	16.7%	100.0%	13.6%	58.5%	27.9%
2008	100.0%	14.5%	63.2%	22.4%	100.0%	15.4%	67.8%	16.8%	100.0%	13.6%	58.8%	27.5%
2009	100.0%	14.5%	63.1%	22.4%	100.0%	15.4%	67.4%	17.1%	100.0%	13.7%	59.1%	27.2%
2010	100.0%	13.8%	63.5%	22.7%	100.0%	14.6%	68.0%	17.3%	100.0%	12.9%	59.3%	27.8%
2011	100.0%	13.4%	62.6%	24.0%	100.0%	14.1%	67.5%	18.3%	100.0%	12.7%	57.9%	29.4%
2012	100.0%	14.4%	61.8%	23.8%	100.0%	15.2%	66.7%	18.1%	100.0%	13.6%	57.2%	29.1%

Източник: НСИ

1.4. ЖИВОРОДЕНИ ПО ВЪЗРАСТ НА МАЙКАТА за периода 1993 - 2012 г.

Групи възраст	1993 г.	1994 г.	1995 г.	1996 г.	1997 г.	1998 г.	1999 г.	2000 г.	2001 г.	2002 г.	2003 г.	2004 г.	2005 г.	2006 г.	2007 г.	2008 г.	2009 г.	2010 г.	2011 г.	2012 г.
ОБЩО	84 400	79 442	71 967	72 188	64 125	65 361	72 291	73 679	68 180	66 499	67 359	69 886	71 075	73 978	75 349	77 712	80 956	75 513	70 846	69121
до 19 г.	21 025	18 851	16 278	15 240	13 071	12 747	13 601	12 787	11 629	10 763	10 389	10 625	10 078	10 244	10 080	10 131	10 251	8 411	7 799	7404
20-24г.	36 595	33 347	29 872	29 685	26 242	26 391	27 992	27 237	24 180	22 571	21 730	21 685	20 628	20 716	20 147	20 312	20 373	18 249	16 504	15895
25-29г.	17 014	17 688	17 007	18 188	16 343	17 337	20 152	21 577	20 382	20 888	21 685	22 204	22 871	23 428	23 427	23 479	24 191	22 447	21 226	20945
30-34г.	6 755	6 672	6 163	6 357	5 904	6 403	7 745	8 851	8 876	9 271	10 167	11 471	13 113	14 627	15 970	17 436	18 428	18 141	16 983	16268
35-39г.	2 424	2 362	2 171	2 202	2 062	2 035	2 327	2 604	2 559	2 500	2 853	3 305	3 796	4 355	4 977	5 516	6 677	7 145	7 137	7398
40-44г.	551	489	452	491	479	432	460	543	491	462	482	562	550	571	699	792	970	1 054	1 128	1124
45-49г.	33	24	22	25	24	16	13	27	22	16	19	12	18	25	31	35	50	60	62	84
над 49 г.			2				0	2	1	1	1	1	1	0	4	3	3	6	7	3
непоказ.	3	9					1	51	40	27	33	21	20	12	14	8	13	0	0	0

Източник: НСИ

1.4. ЖИВОРОДЕНИ ПО ВЪЗРАСТ НА МАЙКАТА за периода 1993-2012 г.
/структура/

/продължение/

Групи възраст	1993 г.	1994 г.	1995 г.	1996 г.	1997 г.	1998 г.	1999 г.	2000 г.	2001 г.	2002 г.	2003 г.	2004 г.	2005 г.	2006 г.	2007 г.	2008 г.	2009 г.	2010 г.	2011 г.	2012 г.
ОБЩО	100.0%	100.0%	100.0%	100.0%	100.0%	100.0%	100.0%	100.0%	100.0%	100.0%	100.0%	100.0%	100.0%	100.0%	100.0%	100.0%	100.0%	100.0%	100.0%	100.0%
до 19 г.	24.9%	23.7%	22.6%	21.1%	20.4%	19.5%	18.8%	17.4%	17.1%	16.2%	15.4%	15.2%	14.2%	13.8%	13.4%	13.0%	12.7%	10.8%	11.0%	10.7%
20-24г.	43.4%	42.0%	41.5%	41.1%	40.9%	40.4%	38.7%	37.0%	35.5%	33.9%	32.3%	31.0%	29.0%	28.0%	26.7%	26.1%	25.2%	24.2%	23.3%	23.0%
25-29г.	20.2%	22.3%	23.6%	25.2%	25.5%	26.5%	27.9%	29.3%	29.9%	31.4%	32.2%	31.8%	32.2%	31.7%	31.1%	30.2%	29.9%	29.8%	30.0%	30.3%
30-34г.	8.0%	8.4%	8.6%	8.8%	9.2%	9.8%	10.7%	12.0%	13.0%	13.9%	15.1%	16.4%	18.4%	19.8%	21.2%	22.4%	22.8%	24.0%	24.0%	23.6%
35-39г.	2.9%	3.0%	3.0%	3.1%	3.2%	3.1%	3.2%	3.5%	3.8%	3.8%	4.2%	4.7%	5.3%	5.9%	6.6%	7.1%	8.2%	9.6%	10.1%	10.7%
40-44г.	0.7%	0.6%	0.6%	0.7%	0.7%	0.7%	0.6%	0.7%	0.7%	0.7%	0.7%	0.8%	0.8%	0.8%	0.9%	1.0%	1.2%	1.4%	1.6%	1.6%
45-49г.	0.0%	0.0%	0.0%	0.0%	0.0%	0.0%	0.0%	0.0%	0.0%	0.0%	0.0%	0.0%	0.0%	0.0%	0.0%	0.0%	0.1%	0.1%	0.1%	0.1%
над 49 г.			0.0%					0.0%	0.0%	0.0%	0.0%	0.0%	0.0%	0.0%	0.0%	0.0%	0.0%	0.0%	0.0%	0.0%

Източник: НСИ

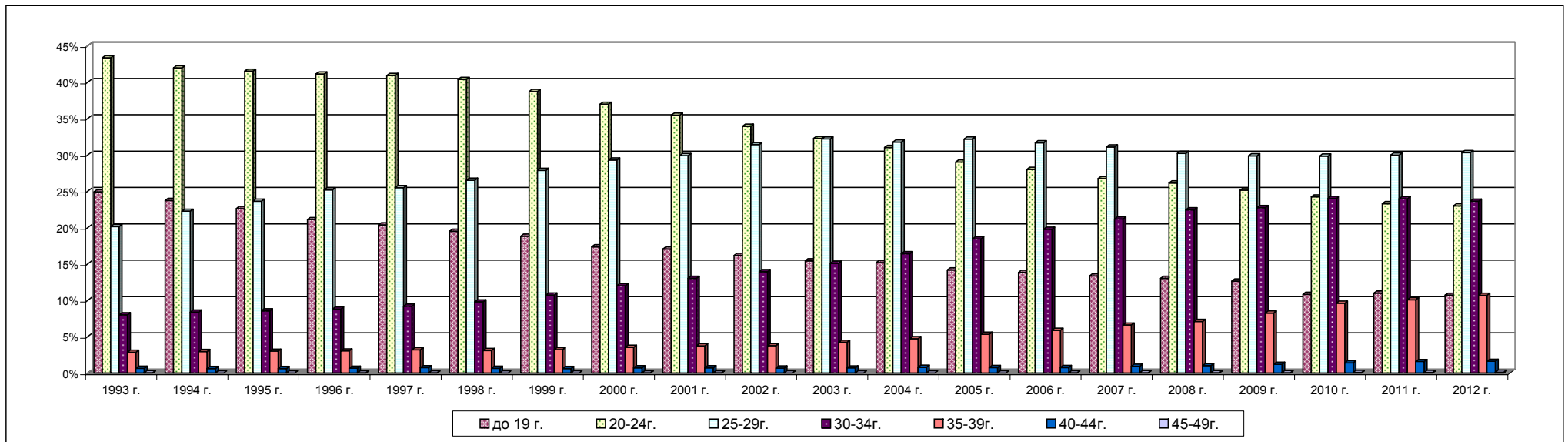

1.5. УМРЕЛИ ПО ВЪЗРАСТ И ПОЛ за периода 1989 - 2012 г.

/общо мъже и жени/

Групи възраст	1989 г.	1990 г.	1991 г.	1992 г.	1993 г.	1994 г.	1995 г.	1996 г.	1997 г.	1998 г.	1999 г.	2000 г.	2001 г.	2002 г.	2003 г.	2004 г.	2005 г.	2006 г.	2007 г.	2008 г.	2009 г.	2010 г.	2011 г.	2012 г.
ОБЩО	106 902	108 608	110 423	107 998	109 540	111 787	114 670	117 056	121 861	118 190	111 786	115 087	112 368	112 617	111 927	110 110	113 374	113 438	113 004	110 523	108 068	110 165	108 258	109 281
под 1 г.	1 614	1 554	1 624	1 420	1 310	1 296	1 065	1 125	1 123	943	1 057	981	982	887	831	814	739	720	690	668	729	708	601	536
1 - 4 г.	444	413	433	420	346	363	302	307	383	270	228	180	180	174	158	192	149	137	139	132	129	133	122	119
5 - 9 г.	253	239	234	258	216	205	209	195	214	183	150	138	105	99	79	77	93	111	79	105	84	77	65	69
10 - 14 г.	268	255	261	211	205	200	186	218	220	204	174	134	135	120	144	134	124	104	97	101	87	93	66	76
15-19 г.	425	492	429	466	457	485	429	402	424	358	358	343	306	244	260	240	226	259	268	272	224	200	180	172
20-24 г.	549	582	524	595	590	608	597	522	594	567	498	495	490	428	443	426	396	413	417	416	369	338	319	284
25-29 г.	595	634	591	625	600	635	629	619	601	582	546	509	532	492	566	506	503	488	507	503	442	421	387	337
30-34 г.	870	905	813	821	906	873	841	720	761	719	721	749	701	680	642	699	630	646	653	664	639	582	568	497
35-39 г.	1 338	1 323	1 259	1 324	1 360	1 448	1 287	1 258	1 271	1 165	1 081	1 083	1018	996	927	953	967	969	887	940	904	867	863	835
40-44 г.	2 072	2 200	2 113	2 211	2 240	2 240	2 238	2 153	2 176	1 992	1 892	1 867	1768	1 735	1 617	1 657	1 617	1 583	1 428	1 370	1 381	1 460	1 355	1296
45-49 г.	2 832	2 801	2 724	3 100	3 177	3 584	3 607	3 534	3 662	3 564	3 173	3 109	3013	2 905	2 755	2 822	2 873	2 746	2 594	2 549	2 478	2 403	2 236	2025
50-54 г.	4 224	4 159	3 934	4 083	4 172	4 314	4 414	4 495	4 853	4 959	4 717	4 871	4824	4 851	4 735	4 661	4 580	4 557	4 412	4 204	4 112	3 850	3 783	3732
55-59 г.	6 934	6 757	6 622	6 813	6 712	6 496	6 412	6 145	6 271	6 080	5 799	5 970	6039	6 111	6 314	6 472	6 936	6 972	6 765	6 471	6 251	5 994	5 917	5749
60-64 г.	10 037	9 972	10 045	9 651	9 574	10 055	10 192	9 946	10 272	9 585	8 634	8 390	8231	7 820	7 783	7 791	8 025	8 156	8 284	8 295	8 561	8 639	8 731	8625
65-69 г.	13 963	13 988	14 544	14 121	14 046	14 103	13 872	13 929	13 965	13 504	12 955	13 368	12579	12 219	11 999	10 980	10 842	10 395	10 048	9 622	9 708	9 706	9 788	10255
70-74 г.	11 906	11 448	12 312	14 058	16 284	18 001	18 725	19 615	19 949	19 263	18 101	18 386	17342	16 849	16 560	16 242	16 755	16 251	15 725	14 602	13 445	12 759	12 461	12376
75-79 г.	17 932	18 886	18 406	15 579	14 022	13 768	13 567	15 188	18 559	20 869	21 664	22 392	22016	22 178	21 679	20 555	21 018	20 579	19 944	19 276	18 656	19 048	18 388	18192
80 г. и повече	30 646	32 000	33 555	32 242	33 323	33 113	36 098	36 685	36 563	33 383	30 038	32 122	32107	33 829	34 435	34 889	36 901	38 352	40 067	40 333	39 869	42 887	42 428	44 106

Източник: НСИ

1.5. УМРЕЛИ ПО ВЪЗРАСТ И ПОЛ за периода 1989-2012 г.
/ МЪЖЕ/

/продължение/

Групи възраст	1989 г.	1990 г.	1991 г.	1992 г.	1993 г.	1994 г.	1995 г.	1996 г.	1997 г.	1998 г.	1999 г.	2000 г.	2001 г.	2002 г.	2003 г.	2004 г.	2005 г.	2006 г.	2007 г.	2008 г.	2009 г.	2009 г.	2010 г.	2011 г.	2012 г.
ОБЩО	58 925	59 780	59 966	59 715	61 003	62 210	63 400	63 785	65 840	64 540	59 968	61 520	60 145	59 942	59 992	59 256	60 761	60 503	59 823	58 303	56 849	56 849	57 641	56 634	56 702
под 1 г.	938	909	946	806	773	712	609	665	634	549	633	550	548	495	488	474	429	371	388	365	422	422	410	349	327
1 - 4 г.	250	240	236	246	193	207	167	176	198	135	133	98	98	100	83	105	91	81	76	72	61	61	82	71	65
5 - 9 г.	147	134	147	146	129	139	121	114	133	108	92	86	58	56	54	53	52	59	44	64	58	58	43	30	36
10 - 14 г.	176	168	167	124	123	128	123	129	119	127	100	87	89	79	89	72	75	63	52	60	57	57	55	41	52
15-19 г.	293	337	300	310	323	341	282	273	286	241	246	226	206	171	181	163	135	180	187	191	155	155	128	116	123
20-24 г.	391	428	388	433	430	450	446	363	415	417	368	343	352	301	332	319	290	311	311	311	282	282	236	236	218
25-29 г.	433	461	412	458	422	465	448	428	407	396	380	362	378	365	406	360	354	374	369	391	312	312	315	282	250
30-34 г.	612	623	606	563	653	643	591	506	533	529	479	511	486	467	438	492	444	450	459	468	441	441	390	420	352
35-39 г.	961	925	878	956	1 012	1 026	944	905	893	822	740	740	691	667	630	632	659	657	589	649	630	630	563	553	541
40-44 г.	1 469	1 584	1 503	1 622	1 688	1 638	1 654	1 552	1 552	1 412	1 321	1 298	1 252	1 239	1 105	1 167	1 139	1 073	981	964	981	981	1 001	889	901
45-49 г.	2 060	1 992	1 904	2 258	2 370	2 644	2 669	2 599	2 595	2 629	2 206	2 239	2 118	2 060	1 937	1 949	1 987	1 942	1 832	1 802	1 735	1 735	1 697	1 572	1 393
50-54 г.	2 988	2 952	2 717	2 902	2 997	3 164	3 212	3 262	3 476	3 613	3 347	3 474	3 475	3 452	3 412	3 336	3 313	3 224	3 156	2 980	2 938	2 938	2 724	2 705	2 654
55-59 г.	4 750	4 583	4 492	4 660	4 789	4 604	4 473	4 251	4 340	4 281	3 997	4 107	4 238	4 255	4 478	4 596	4 984	4 969	4 762	4 562	4 419	4 419	4 217	4 199	4 093
60-64 г.	6 606	6 509	6 530	6 233	6 256	6 736	6 815	6 562	6 756	6 385	5 753	5 444	5 521	5 203	5 215	5 324	5 418	5 558	5 648	5 707	5 874	5 874	5 925	5 953	5 882
65-69 г.	8 344	8 421	8 649	8 626	8 617	8 659	8 540	8 440	8 535	8 255	7 825	8 180	7 701	7 421	7 441	6 795	6 801	6 478	6 343	6 056	6 134	6 134	6 127	6 262	6 536
70-74 г.	6 449	6 389	6 703	7 788	9 001	10 023	10 237	10 766	10 924	10 701	9 861	10 050	9 527	9 299	9 201	9 080	9 344	9 100	8 852	8 187	7 476	7 476	7 261	7 201	7 030
75-79 г. 80 г. и повече	8 969	9 529	9 096	7 743	7 056	6 655	6 841	7 559	9 060	10 363	10 342	10 792	10 516	10 590	10 611	10 130	10 202	10 064	9 701	9 429	9 131	9 131	9 409	9 149	8 906
	13 089	13 596	14 292	13 841	14 171	13 976	15 228	15 235	14 984	13 577	12 145	12 933	12 891	13 722	13 891	14 209	15 044	15 549	16 073	16 045	15 743	15 743	17 058	16 606	17 343

Източник: НСИ

1.5. УМРЕЛИ ПО ВЪЗРАСТ И ПОЛ за периода 1989-2012 г.
/ЖЕНИ/

/продължение и край /

Групи възраст	1989 г.	1990 г.	1991 г.	1992 г.	1993 г.	1994 г.	1995 г.	1996 г.	1997 г.	1998 г.	1999 г.	2000 г.	2001 г.	2002 г.	2003 г.	2004 г.	2005 г.	2006 г.	2007 г.	2008 г.	2009 г.	2010 г.	2011 г.	2012 г.
ОБЩО	47 977	48 828	50 457	48 283	48 537	49 577	51 270	53 271	56 021	53 650	51 818	53 567	52 223	52 675	51 935	50 854	52 613	52 935	53 181	52 220	51 219	52 524	51 624	52 579
под 1 г.	676	645	678	614	537	584	456	460	489	394	424	431	434	392	343	340	310	349	302	303	307	298	252	209
1 - 4 г.	194	173	197	174	153	156	135	131	185	135	95	82	82	74	75	87	58	56	63	60	68	51	51	54
5 - 9 г.	106	105	87	112	87	66	88	81	81	75	58	52	47	43	25	24	41	52	35	41	26	34	35	33
10 - 14 г.	92	87	94	87	82	72	63	89	101	77	74	47	46	41	55	62	49	41	45	41	30	38	25	24
15-19 г.	132	155	129	156	134	144	147	129	138	117	112	117	100	73	79	77	91	79	81	81	69	72	64	49
20-24 г.	158	154	136	162	160	158	151	159	179	150	130	152	138	127	111	107	106	102	106	105	87	102	83	66
25-29 г.	162	173	179	167	178	170	181	191	194	186	166	147	154	127	160	146	149	114	138	112	130	106	105	87
30-34 г.	258	282	207	258	253	230	250	214	228	190	242	238	215	213	204	207	186	196	194	196	198	192	148	145
35-39 г.	377	398	381	368	348	422	343	353	378	343	341	343	327	329	297	321	308	312	298	291	274	304	310	294
40-44 г.	603	616	610	589	552	602	584	601	624	580	571	569	516	496	512	490	478	510	447	406	400	459	466	395
45-49 г.	772	809	820	842	807	940	938	935	1 067	935	967	870	895	845	818	873	886	804	762	747	743	706	664	632
50-54 г.	1 236	1 207	1 217	1 181	1 175	1 150	1 202	1 233	1 377	1 346	1 370	1 397	1 349	1 399	1 323	1 325	1 267	1 333	1 256	1 224	1 174	1 126	1 078	1 078
55-59 г.	2 184	2 174	2 130	2 153	1 923	1 892	1 939	1 894	1 931	1 799	1 802	1 863	1 801	1 856	1 836	1 876	1 952	2 003	2 003	1 909	1 832	1 777	1 718	1 656
60-64 г.	3 431	3 463	3 515	3 418	3 318	3 319	3 377	3 384	3 516	3 200	2 881	2 946	2 710	2 617	2 568	2 467	2 607	2 598	2 636	2 588	2 687	2 714	2 778	2 743
65-69 г.	5 619	5 567	5 895	5 495	5 429	5 444	5 332	5 489	5 430	5 249	5 130	5 188	4 878	4 798	4 558	4 185	4 041	3 917	3 705	3 566	3 574	3 579	3 526	3 719
70-74 г.	5 457	5 059	5 609	6 270	7 283	7 978	8 488	8 849	9 025	8 562	8 240	8 336	7 815	7 550	7 359	7 162	7 411	7 151	6 873	6 415	5 969	5 498	5 260	5 346
75-79 г.	8 963	9 357	9 310	7 836	6 966	7 113	6 726	7 629	9 499	10 506	11 322	11 600	11 500	11 588	11 068	10 425	10 816	10 515	10 243	9 847	9 525	9 639	9 239	9 286
80 г. и повече	17 557	18 404	19 263	18 401	19 152	19 137	20 870	21 450	21 579	19 806	17 893	19 189	19 216	20 107	20 544	20 680	21 857	22 803	23 994	24 288	24 126	25 829	25 822	26 763

Източник: НСИ

1.6. ЕСТЕСТВЕНО ДВИЖЕНИЕ НА НАСЕЛЕНИЕТО за периода 1989-2012 г.

Години	Средно годишно население	Сключ. бракове	ЖИВОРОДЕНИ			УМРЕЛИ						Естествен прираст			Брачност	Раждаемост	Смъртност	Естествен прираст	Детска смъртн. на 1000 деца	Живор. момчета на 1000 момичета	Умрели мъже на 1000 жени	
			общо	момчета	момичета	ОБЩО			в т.ч. деца под 1 год.			брой	мъже	жени								на 1000 души от населението
						всичко	мъже	жени	всичко	момчета	момичета											
1989 г.	8 877 000	63 263	112 289	57 589	54 700	106 902	58 925	47 977	1 614	938	676	5 387	-1 336	6 723	7.0	12.5	11.9	0.6	14.4	1 053	1 228	
1990 г.	8 718 300	59 874	105 180	54 028	51 152	108 608	59 780	48 828	1 554	909	645	-3 428	-5 752	2 324	6.7	11.7	12.1	-0.4	14.8	1 056	1 224	
1991 г.	8 632 300	48 820	95 910	49 499	46 411	110 423	59 966	50 457	1 624	946	678	-14 513	-10 467	-4 046	5.4	10.7	12.3	-1.6	16.9	1 067	1 188	
1992 г.	8 540 200	44 806	89 134	45 959	43 175	107 998	59 715	48 283	1 420	806	614	-18 864	-13 756	-5 108	5.2	10.4	12.6	-2.2	15.9	1 064	1 237	
1993 г.	8 472 300	40 022	84 400	43 486	40 914	109 540	61 003	48 537	1 310	773	537	-25 140	-17 517	-7 623	4.7	10.0	12.9	-2.9	15.5	1 063	1 257	
1994 г.	8 443 600	37 910	79 442	40 538	38 904	111 787	62 210	49 577	1 296	712	584	-32 345	-21 672	-10 673	4.5	9.4	13.2	-3.8	16.3	1 042	1 255	
1995 г.	8 406 100	36 795	71 967	36 802	35 165	114 670	63 400	51 270	1 065	609	456	-42 703	-26 598	-16 105	4.4	8.6	13.6	-5.0	14.8	1 047	1 237	
1996 г.	8 362 800	35 723	72 188	37 236	34 952	117 056	63 785	53 271	1 125	665	460	-44 868	-26 549	-18 319	4.3	8.6	14.0	-5.4	15.6	1 065	1 197	
1997 г.	8 312 100	34 772	64 125	33 304	30 821	121 861	65 840	56 021	1 123	634	489	-57 736	-32 536	-25 200	4.2	7.7	14.7	-7.0	17.5	1 081	1 175	
1998 г.	8 256 786	35 582	65 361	33 646	31 715	118 190	64 540	53 650	943	549	394	-52 829	-30 894	-21 935	4.3	7.9	14.4	-6.4	14.4	1 061	1 203	
1999 г.	8 210 624	35 540	72 291	37 058	35 233	111 786	59 968	51 818	1 057	633	424	-39 495	-22 910	-16 585	4.3	8.8	13.6	-4.8	14.6	1 052	1 157	
2000 г.	8 170 172	33 498	73 679	37 782	35 897	115 087	61 520	53 567	981	550	431	-41 408	-23 738	-17 670	4.1	9.0	14.1	-5.1	13.3	1 053	1 148	
2001 г.	7 913 301	31 974	68 180	35 125	33 055	112 368	60 145	52 223	982	548	434	-44 188	-25 020	-19 168	4.0	8.6	14.2	-5.6	14.4	1 063	1 152	
2002 г.	7 868 900	29 218	66 499	34 497	32 002	112 617	59 942	52 675	887	495	392	-46 118	-25 445	-20 673	3.7	8.5	14.3	-5.8	13.3	1 078	1 138	
2003 г.	7 823 557	30 645	67 359	34 670	32 689	111 927	59 992	51 935	831	488	343	-44 568	-25 322	-19 246	3.9	8.6	14.3	-5.7	12.3	1 061	1 155	
2004 г.	7 781 161	31 038	69 886	36 026	33 860	110 110	59 256	50 854	814	474	340	-40 224	-23 230	-16 994	4.0	9.0	14.2	-5.2	11.6	1 064	1 165	
2005 г.	7 739 900	33 501	71 075	36 478	34 597	113 374	60 761	52 613	739	429	310	-42 299	-24 283	-18 016	4.3	9.2	14.6	-5.4	10.4	1 054	1 155	
2006 г.	7 699 020	32 773	73 978	38 108	35 870	113 438	60 503	52 935	720	371	349	-39 460	-22 395	-17 065	4.3	9.6	14.7	-5.1	9.7	1 062	1 143	
2007 г.	7 659 764	29 640	75 349	38 822	36 527	113 004	59 823	53 181	690	388	302	-37 655	-21 001	-16 654	3.9	9.8	14.8	-5.0	9.2	1 063	1 125	
2008 г.	7 623 395	27 722	77 712	39 986	37 726	110 523	58 303	52 220	668	365	303	-32 811	-18 317	-14 494	3.6	10.2	14.5	-4.3	8.6	1 060	1 116	
2009 г.	7 585 131	25 923	80 956	41 312	39 644	108 068	56 849	51 219	729	422	307	-27 112	-15 537	-11 575	3.4	10.7	14.2	-3.5	9.0	1 042	1 110	
2010 г.	7 534 289	24 286	75 513	38 836	36 677	110 165	57 641	52 524	708	410	298	-34 652	-18 805	-15 847	3.2	10.0	14.6	-4.6	9.4	1 059	1 097	
2011 г.	7 416 046	21 448	70 846	36 533	34 313	108 258	56 634	51 624	601	349	252	-37 412	-20 101	-17 311	2.9	9.6	14.7	-5.1	8.5	1 065	1 097	
2012 г.	7 304 632	21 167	69 121	35 662	33 459	109 281	56 702	52 579	536	327	209	-40 160	-21 040	-19 120	2.9	9.5	15.0	-5.5	7.8	1 066	1 078	

Източник: НСИ

1.7.ОСНОВНИ ДЕМОГРАФСКИ ПОКАЗАТЕЛИ за периода 1989 - 2012 г.

	1989 г.	1990 г.	1991 г.	1992 г.	1993 г.	1994 г.	1995 г.	1996 г.	1997 г.	1998 г.	1999 г.	2000 г.	2001 г.	2002 г.	2003 г.	2004 г.	2005 г.	2006 г.	2007 г.	2008 г.	2009 г.	2010 г.	2011 г.	2012 г.
РАЖДАЕМОСТ /на 1000 души/	12.5	11.7	10.7	10.4	10.0	9.4	8.6	8.6	7.7	7.9	8.8	9.0	8.6	8.5	8.6	9.0	9.2	9.6	9.8	10.2	10.7	10.0	9.6	9.5
СМЪРТНОСТ/ на 1000 души/	11.9	12.1	12.3	12.6	12.9	13.2	13.6	14.0	14.7	14.4	13.6	14.1	14.2	14.3	14.3	14.2	14.6	14.7	14.8	14.5	14.2	14.6	14.7	15.0
ЕСТЕСТВЕН ПРИРАСТ /на 1000 души/	0.6	-0.4	-1.6	-2.2	-2.9	-3.8	-5.0	-5.4	-7.0	-6.4	-4.8	-5.1	-5.6	-5.8	-5.7	-5.2	-5.4	-5.1	-5.0	-4.3	-3.5	-4.6	-5.1	-5.5
БРАЧНОСТ / на 1000 души/	7.0	6.7	5.4	5.2	4.7	4.5	4.4	4.3	4.2	4.3	4.3	4.1	4.0	3.7	3.9	4.0	4.3	4.3	3.9	3.6	3.4	3.2	2.9	2.9
ДЕТСКА СМЪРТНОСТ	14.4	14.8	16.9	15.9	15.5	16.3	14.8	15.6	17.5	14.4	14.6	13.3	14.4	13.3	12.3	11.6	10.4	9.7	9.2	8.6	9.0	9.4	8.5	7.8
ТОТАЛЕН КОЕФ. НА ПЛОДОВИТОСТ	1.87	1.81	1.65	1.54	1.46	1.37	1.23	1.24	1.09	1.11	1.23	1.27	1.24	1.21	1.23	1.29	1.31	1.38	1.42	1.48	1.57	1.49	1.51	1.50

Източник: НСИ

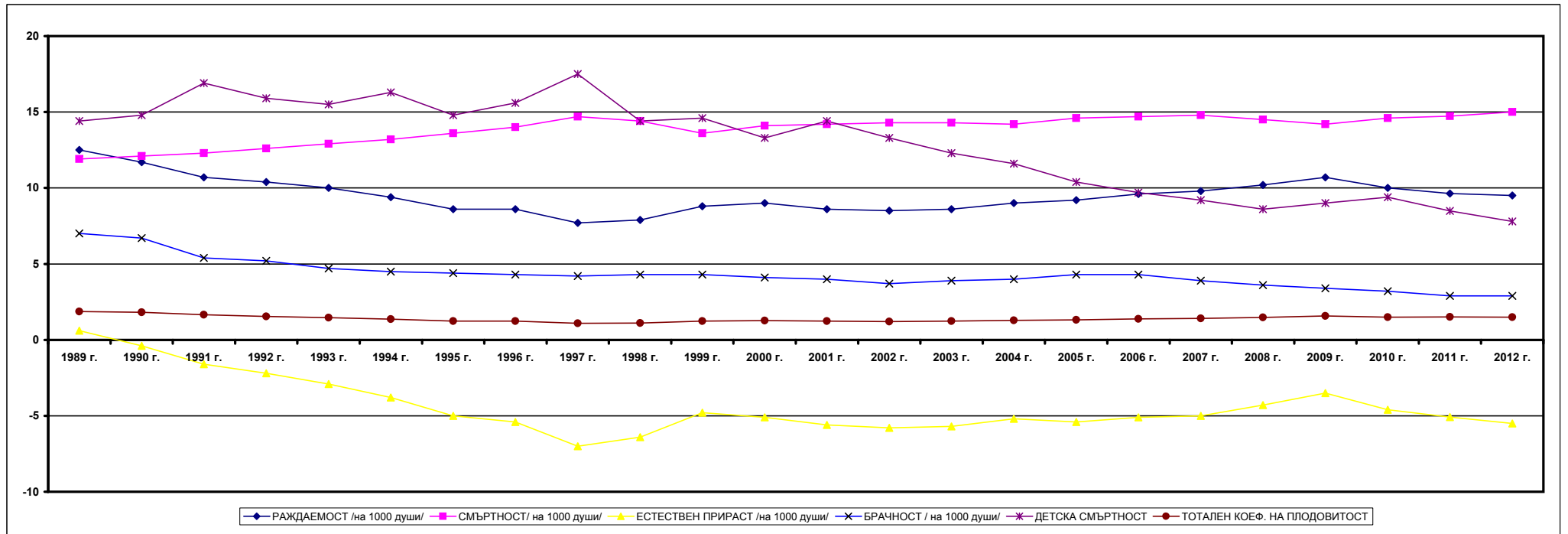

1.8. Средна продължителност на предстоящия живот на населението в България по единични възрасти и пол през периода 2000-2012 г.

Възраст	2000-2002 г.			2001-2003 г.			2002-2004 г.			2003-2005 г.			2004-2006 г.			2005-2007 г.			2006-2008 г.			2007-2009 г.			2008-2010 г.			2009-2011 г.			2010-2012 г.			
	общо	мъже	жени	общо	мъже	жени	общо	мъже	жени	общо	мъже	жени	общо	мъже	жени	общо	мъже	жени	общо	мъже	жени	общо	мъже	жени	общо	мъже	жени	общо	мъже	жени				
0	71.87	68.54	75.37	72.07	68.68	75.59	72.43	69.11	76.22	72.55	69.02	76.34	72.61	69.07	76.32	72.67	69.24	76.30	73.01	69.51	76.64	73.43	69.90	77.08	73.58	70.00	77.24	73.83	70.37	77.37	74.02	70.62	77.55	
1	71.94	68.62	75.41	72.03	68.70	75.48	72.29	69.05	75.97	72.38	68.93	76.10	72.36	68.87	76.01	72.41	68.95	76.07	72.65	69.19	76.23	73.07	69.56	76.69	73.28	69.74	76.89	73.49	70.08	76.96	73.67	70.33	77.11	
2	71.01	67.69	74.48	71.11	67.79	74.54	71.37	68.12	75.07	71.46	68.02	75.16	71.43	67.93	75.07	71.47	68.01	75.12	71.70	68.24	75.29	72.11	68.60	75.73	72.34	68.80	75.95	72.54	69.14	75.99	72.73	69.39	76.18	
3	70.05	66.74	73.51	70.15	66.82	73.60	70.41	67.18	74.11	70.51	67.07	74.20	70.46	66.97	74.10	70.51	67.04	74.16	70.73	67.27	74.32	71.14	67.63	74.76	71.37	67.81	74.98	71.56	68.17	75.01	71.76	68.43	75.21	
4	69.08	65.77	72.54	69.18	65.85	72.63	69.45	66.21	73.14	69.53	66.10	73.22	69.49	66.00	73.13	69.53	66.06	73.19	69.76	66.30	73.34	70.17	66.65	73.79	70.39	66.85	74.00	70.58	67.19	74.03	70.79	67.45	74.23	
5	68.11	64.80	71.57	68.20	64.87	71.65	68.47	65.24	72.16	68.56	65.12	72.26	68.50	65.02	72.14	68.55	65.08	72.20	68.78	65.32	72.35	69.19	65.67	72.81	69.41	65.87	73.02	69.60	66.21	73.05	69.80	66.47	73.25	
6	67.13	63.83	70.59	67.23	63.89	70.67	67.49	64.26	71.18	67.58	64.14	71.27	67.52	64.04	71.16	67.57	64.10	71.22	67.80	64.34	71.38	68.21	64.70	71.82	68.43	64.90	72.03	68.62	65.23	72.07	68.82	65.48	72.27	
7	66.15	62.85	69.61	66.24	62.91	69.69	66.51	63.28	70.19	66.59	63.15	70.28	66.54	63.06	70.18	66.60	63.13	70.25	66.82	63.36	70.40	67.23	63.72	70.84	67.45	63.92	71.05	67.64	64.25	71.08	67.84	64.50	71.28	
8	65.18	61.88	68.63	65.26	61.93	68.71	65.52	62.30	69.20	65.61	62.18	69.29	65.56	62.08	69.18	65.61	62.14	69.27	65.84	62.37	69.42	66.24	62.73	69.86	66.47	62.94	70.06	66.65	63.27	70.09	66.85	63.51	70.29	
9	64.19	60.89	67.64	64.28	60.95	67.72	64.54	61.31	68.21	64.62	61.19	68.30	64.58	61.10	68.21	64.63	61.16	68.29	64.85	61.39	68.44	65.26	61.75	68.87	65.49	61.96	69.07	65.66	62.28	69.10	65.86	62.52	69.31	
10	63.21	59.91	66.66	63.30	59.97	66.73	63.56	60.34	67.22	63.64	60.22	67.32	63.64	60.12	67.22	63.65	60.18	67.30	63.87	60.41	67.45	64.28	60.78	67.89	64.50	60.98	68.09	64.68	61.29	68.12	64.87	61.53	68.32	
11	62.23	58.93	65.68	62.31	58.99	65.74	62.57	59.36	66.24	62.66	59.24	66.34	62.61	59.14	66.24	62.67	59.20	66.32	62.89	59.43	66.47	63.29	59.79	66.90	63.52	59.99	67.10	63.70	60.31	67.13	63.89	60.55	67.33	
12	61.24	57.95	64.68	61.33	58.02	64.75	61.59	58.38	65.25	61.68	58.26	65.35	61.63	58.15	65.25	61.68	58.21	65.33	61.90	58.44	65.48	63.21	58.81	65.91	62.53	59.01	66.11	62.71	59.33	66.14	62.90	59.57	66.35	
13	60.26	56.97	63.69	60.35	57.04	63.77	60.61	57.40	64.27	60.70	57.28	64.37	60.64	57.17	64.27	60.70	57.23	64.35	60.92	57.46	64.49	61.33	57.83	64.93	61.55	58.03	65.14	61.73	58.35	65.16	61.92	58.59	65.36	
14	59.28	55.99	62.71	59.36	56.05	62.78	59.63	56.42	63.28	59.72	56.30	63.39	59.67	56.19	63.29	59.72	56.25	63.37	59.94	56.48	63.51	60.35	56.85	63.95	60.57	57.05	64.15	60.74	57.37	64.17	60.94	57.61	64.37	
15	58.30	55.01	61.73	58.38	55.07	61.80	58.65	55.44	62.30	58.74	55.32	62.40	58.69	55.21	62.30	58.74	55.28	62.39	58.96	55.51	62.53	59.37	55.87	62.96	59.59	56.07	63.16	59.76	56.39	63.19	59.95	56.63	63.39	
16	57.32	54.04	60.75	57.40	54.10	60.81	57.67	54.47	61.31	57.76	54.35	61.42	57.71	54.24	61.32	57.77	54.31	61.40	57.98	54.54	61.54	58.39	54.90	61.98	58.61	55.09	62.18	58.78	55.42	62.20	58.98	55.65	62.41	
17	56.35	53.07	59.77	56.42	53.13	59.82	56.69	53.50	60.33	56.78	53.37	60.44	56.73	53.26	60.34	56.80	53.35	60.42	57.02	53.58	60.56	57.42	53.93	61.00	57.60	54.13	61.20	57.81	54.45	61.22	58.00	54.67	61.42	
18	55.38	52.10	58.79	55.45	52.16	58.84	55.72	52.54	59.35	55.81	52.41	59.46	55.75	52.29	59.36	55.82	52.38	59.44	56.05	52.62	59.58	56.45	52.98	60.02	56.67	53.16	60.22	56.83	53.48	60.24	57.02	53.71	60.44	
19	54.42	51.15	57.82	54.48	51.20	57.86	54.75	51.58	58.37	54.84	51.44	58.48	54.78	51.32	58.38	54.85	51.41	58.47	55.08	51.66	58.61	55.49	52.20	59.04	55.70	52.20	59.25	55.87	52.51	58.27	56.05	52.74	59.47	
20	53.45	50.21	56.84	53.52	50.25	56.88	53.78	50.62	57.39	53.87	50.48	57.50	53.81	50.36	57.40	53.89	50.47	57.49	54.12	50.71	57.64	54.53	51.07	58.07	54.74	51.25	58.27	54.91	51.57	58.29	55.10	51.79	58.50	
21	52.50	49.27	55.87	52.56	49.31	55.91	52.83	49.67	56.42	52.91	49.53	56.53	52.85	49.41	56.42	52.93	49.52	56.52	53.16	49.77	56.66	53.56	50.12	57.09	53.78	50.30	57.29	53.95	50.62	57.31	54.13	50.85	57.52	
22	51.55	48.33	54.90	51.60	48.36	54.93	51.87	48.73	55.44	51.95	48.58	55.55	51.88	48.45	55.44	51.97	48.56	55.54	52.20	48.82	55.68	52.60	49.17	56.11	52.81	49.35	56.32	52.98	49.67	56.33	53.17	49.90	56.53	
23	50.59	47.38	53.93	50.64	47.42	53.95	50.90	47.78	54.46	50.99	47.64	54.57	50.92	47.51	54.46	51.01	47.62	54.55	51.24	47.87	54.70	51.64	48.23	55.13	51.85	48.41	55.34	52.02	48.72	55.36	52.20	48.94	55.56	
24	49.64	46.44	52.96	49.68	46.47	52.98	49.94	46.83	53.48	50.03	46.69	53.59	49.96	46.58	53.48	50.05	46.69	53.58	50.28	46.93	53.73	50.68	47.28	54.15	50.89	47.46	54.36	51.06	47.76	54.38	51.23	47.98	54.57	
25	48.68	45.49	51.98	48.72	45.52	52.00	48.98	45.88	52.51	49.07	45.75	52.62	49.01	45.64	52.50	49.09	45.74	52.60	49.32	45.98	52.76	49.72	46.33	53.17	49.93	46.52	53.38	50.10	46.82	53.41	50.27	47.03	53.60	
26	47.71	44.54	51.01	47.76	44.58	51.03	48.03	44.94	51.54	48.12	44.81	51.64	48.05	44.69	51.52	48.14	44.80	51.63	48.37	45.05	51.78	48.76	45.40	52.20	48.97	45.58	52.40	49.13	45.87	52.43	49.31	46.08	52.61	
27	46.75	43.59	50.03	46.80	43.62	50.05	47.07	44.00	50.56	47.16	43.88	50.67	47.09	43.74	50.55	47.17	43.84	50.65	47.41	44.10	50.80	47.80	44.45	51.22	48.02	44.63	51.43	48.18	44.92	51.46	48.34	45.13	51.63	
28	45.80	42.65	49.06	45.84	42.68	49.07	46.11	43.04	49.59	46.20	42.93	49.69	46.13	42.80	49.57	46.21	42.90	49.68	46.45	43.16	49.83	46.85	43.52	50.24	47.06	43.69	50.44	47.21	43.97	50.47	47.37	44.17	50.65	
29	44.84	41.70	48.08	44.88	41.73	48.10	45.15	42.10	48.61	45.24	41.97	48.72	45.17	41.85	48.60	45.25	41.96	48.70	45.49	42.21	48.85	45.89	42.57	49.27	46.10	42.74	49.47	46.25	43.02	49.50	46.42	43.23	49.68	
30	43.88	40.75	47.11	43.92	40.79	47.13	44.20	41.16	47.64	44.28	41.03	47.75	44.21	40.90	47.62	44.29	41.01	47.72	44.53	41.26	47.87	44.93	41.63	48.30	45.14	41.79	48.50	45.29	42.07	48.53	45.46	42.28	48.70	
31	42.93	39.82	46.14	42.97	39.84	46.15	43.24	40.21	46.67	43.33	40.09	46.78	43.35	39.95	46.66	43.34	40.06	46.75	43.58	40.32	46.90	47.32	44.18	40.85	47.32	44.18	40.85	47.52	44.34	41.13	47.56	44.50	41.34	47.73
32	41.98	38.88	45.18	42.01	38.90	45.18	42.28	39.27	45.70	42.38	39.15	45.81	42.30	39.02	45.68	42.38	39.12	45.77	42.62	39.38	45.93	43.02	39.74	46.35	43.22	39.90	46.56	43.38	40.19	46.59	43.55	40.39	46.76	
33	41.04	37.95	44.21	41.06	37.96	44.21	41.33	38.32	44.73	41.42	38.21	44.84	41.43	38.07	44.71	41.43	38.18	44.81	41.67	38.44	44.96	42.06	38.80	45.38	42.27	38.96	45.58	42.43	39.25	45.61	42.59	39.45	45.78	
34	40.09	37.02	43.25	40.11	37.03	43.25	40.38	37.40	43.77	40.47	37.27	43.87	40.40	37.14																				

1.8. Средна продължителност на предстоящия живот на населението в България по единични възрасти и пол през периода 2000 - 2012 г.

/продължение и край/

Възраст	2000-2002 г.			2001-2003 г.			2002-2004 г.			2003-2005 г.			2004-2006 г.			2005-2007 г.			2006-2008 г.			2007-2009 г.			2008-2010 г.			2009-2011 г.			2010-2012 г.		
	общо	мъже	жени	общо	мъже	жени	общо	мъже	жени	общо	мъже	жени	общо	мъже	жени	общо	мъже	жени	общо	мъже	жени	общо	мъже	жени	общо	мъже	жени	общо	мъже	жени	общо	мъже	жени
51	24.97	22.42	27.48	24.93	22.35	27.43	25.16	22.66	27.97	25.25	22.51	28.07	25.20	22.41	27.95	25.24	22.46	28.02	25.41	22.63	28.11	25.78	22.96	28.51	26.00	23.13	28.73	26.15	23.36	28.80	26.23	23.44	28.95
52	24.16	21.67	26.60	24.12	21.60	26.55	24.35	21.91	27.09	24.44	21.75	27.19	24.39	21.66	27.06	24.43	21.71	27.14	24.59	21.87	27.23	24.96	22.20	27.62	25.17	22.35	27.84	25.32	22.58	27.91	25.41	22.66	28.07
53	23.35	20.92	25.72	23.32	20.87	25.68	23.56	21.17	26.21	23.64	21.01	26.30	23.58	20.92	26.16	23.62	20.97	26.25	23.78	21.12	26.35	24.15	21.44	26.73	24.36	21.60	26.95	24.51	21.82	27.03	24.59	21.90	27.19
54	22.55	20.19	24.84	22.53	20.15	24.80	22.77	20.46	25.34	22.85	20.29	25.43	22.79	20.19	25.30	22.84	20.24	25.38	22.99	20.39	25.48	23.35	20.71	25.87	23.56	20.86	26.08	23.70	21.07	26.14	23.79	21.14	26.30
55	21.76	19.47	23.96	21.74	19.43	23.93	21.99	19.75	24.47	22.07	19.59	24.56	22.02	19.50	24.44	22.06	19.53	24.52	22.21	19.68	24.61	22.56	19.98	25.00	22.77	20.13	25.22	22.92	20.35	25.28	22.99	20.42	25.43
56	20.97	18.75	23.10	20.96	18.71	23.07	21.21	19.04	23.61	20.96	18.90	23.69	21.26	18.81	23.57	21.30	18.84	23.67	21.44	18.97	23.75	21.79	19.27	24.14	21.99	19.40	24.36	22.14	19.63	24.43	22.22	19.70	24.57
57	20.19	18.04	22.23	20.19	18.01	22.21	20.44	18.35	22.75	20.19	18.22	22.83	20.49	18.13	22.71	20.54	18.17	22.82	20.68	18.30	22.90	21.02	18.57	23.28	21.22	18.71	23.50	21.36	18.92	23.56	21.44	18.99	23.70
58	19.43	17.36	21.38	19.42	17.31	21.36	19.68	17.87	21.91	19.42	17.53	21.99	19.73	17.45	21.86	19.79	17.50	21.96	19.94	17.64	22.05	20.27	17.91	22.44	20.45	18.01	22.65	20.60	18.23	22.71	20.67	18.30	22.85
59	18.68	16.69	20.53	18.68	16.65	20.52	18.93	17.00	21.07	18.68	16.87	21.14	18.99	16.79	21.01	19.04	16.84	21.12	19.19	16.98	21.22	19.53	17.25	21.60	19.71	17.35	21.81	19.84	17.55	21.86	19.92	17.63	22.00
60	17.94	16.03	19.70	17.93	15.99	19.67	18.19	16.35	20.22	17.93	16.21	20.30	18.25	16.14	20.18	18.31	16.20	20.28	18.45	16.33	20.37	18.79	16.60	20.75	18.98	16.71	20.97	19.11	16.90	21.03	19.18	16.97	21.16
61	17.21	15.38	18.89	17.21	15.35	18.85	17.46	15.72	19.40	17.21	15.56	19.47	17.52	15.49	19.35	17.58	15.57	19.45	17.73	15.70	19.53	18.05	15.97	19.90	18.25	16.07	20.13	18.39	16.28	20.20	18.46	16.34	20.33
62	16.49	14.74	18.07	16.48	14.71	18.02	16.74	15.08	18.58	16.48	14.94	18.66	16.80	14.87	18.52	16.85	14.93	18.61	17.00	15.07	18.70	17.33	15.34	19.07	17.52	15.43	19.30	17.66	15.63	19.38	17.75	15.71	19.52
63	15.78	14.12	17.26	15.76	14.08	17.22	16.03	14.47	17.78	15.76	14.33	17.85	16.09	14.25	17.72	16.14	14.30	17.81	16.28	14.43	17.89	16.62	14.72	18.26	16.81	14.82	18.48	16.95	15.01	18.56	17.03	15.08	18.71
64	15.11	13.56	16.47	15.08	13.50	16.43	15.33	13.87	16.99	15.08	13.72	17.02	15.41	13.67	16.92	15.45	13.71	17.02	15.58	13.82	17.09	15.91	14.10	17.45	16.10	14.21	17.67	16.23	14.39	17.74	16.32	14.47	17.89
65	14.45	12.99	15.71	14.40	12.90	15.66	14.65	13.28	16.21	14.40	13.14	16.27	14.72	13.07	16.13	14.76	13.11	16.22	14.89	13.23	16.30	15.22	13.51	16.65	15.41	13.62	16.87	15.54	13.79	16.95	15.62	13.86	17.08
66	13.79	12.42	14.96	13.75	12.34	14.91	13.99	12.72	15.46	13.75	12.55	15.50	14.05	12.49	15.37	14.09	12.53	15.46	14.21	12.64	15.53	14.53	12.92	15.87	14.71	13.01	16.07	14.83	13.17	16.14	14.92	13.27	16.28
67	13.15	11.87	14.23	13.08	11.76	14.16	13.33	12.15	14.72	13.08	11.97	14.75	13.38	11.90	14.61	13.42	11.96	14.69	13.54	12.07	14.76	13.86	12.35	15.09	14.04	12.44	15.30	14.15	12.58	15.36	14.23	12.66	15.50
68	12.52	11.33	13.50	12.44	11.20	13.42	12.68	11.60	13.98	12.44	11.42	14.01	12.73	11.36	13.86	12.77	11.40	13.94	12.88	11.50	14.01	13.19	11.78	14.32	13.08	11.87	14.54	13.48	12.01	14.59	13.54	12.07	14.72
69	11.88	10.77	12.77	11.81	10.65	12.72	12.07	11.08	13.29	11.81	10.88	13.28	12.10	10.83	13.13	12.14	10.88	13.21	12.23	10.95	13.25	12.52	11.21	13.56	12.72	11.32	13.79	12.83	11.46	13.83	12.88	11.51	13.95
70	11.25	10.22	12.07	11.19	10.11	12.01	11.47	10.59	12.59	11.19	10.37	12.58	11.47	10.29	12.41	11.51	10.35	12.49	11.59	10.41	12.52	11.87	10.65	12.83	12.08	10.77	13.06	12.18	10.89	13.11	12.22	10.93	13.21
71	10.64	9.70	11.38	10.58	9.59	11.32	10.87	10.08	11.92	10.58	9.86	11.91	10.88	9.79	11.74	10.92	9.84	11.81	10.99	9.91	11.83	11.26	10.13	12.13	11.46	10.23	12.35	11.54	10.35	12.37	11.58	10.39	12.47
72	10.06	9.19	10.73	9.99	9.07	10.65	10.28	9.58	11.26	9.99	9.36	11.24	10.30	9.30	11.07	10.33	9.34	11.14	10.38	9.39	11.13	10.66	9.62	11.44	10.84	9.72	11.64	10.90	9.81	11.65	10.94	9.85	11.76
73	9.49	8.69	10.10	9.42	8.57	10.01	9.70	9.11	10.61	9.42	8.85	10.58	9.72	8.80	10.41	9.76	8.86	10.49	9.80	8.89	10.47	10.06	9.12	10.76	10.25	9.21	10.97	10.30	9.31	10.96	10.33	9.33	11.06
74	8.96	8.23	9.50	8.86	8.08	9.39	9.14	8.64	9.99	8.86	8.37	9.94	9.15	8.32	9.76	9.20	8.39	9.85	9.25	8.43	9.84	9.50	8.64	10.13	9.68	8.72	10.32	9.72	8.81	10.30	9.74	8.83	10.39
75	8.45	7.79	8.92	8.34	7.61	8.81	8.62	8.21	9.42	8.34	7.90	9.34	8.61	7.84	9.16	8.65	7.93	9.24	8.70	7.96	9.22	8.96	8.18	9.51	9.13	8.25	9.70	9.15	8.33	9.66	9.17	8.36	9.74
76	7.96	7.39	8.37	7.84	7.18	8.25	8.11	7.79	8.87	7.84	7.43	8.75	8.08	7.38	8.58	8.12	7.47	8.65	8.15	7.49	8.62	8.43	7.72	8.91	8.59	7.80	9.09	8.61	7.88	9.04	8.61	7.89	9.11
77	7.48	6.95	7.84	7.37	6.76	7.73	7.65	7.43	8.36	7.37	7.01	8.20	7.58	6.94	8.02	7.62	7.03	8.10	7.63	7.03	8.03	7.89	7.27	8.32	8.06	7.34	8.50	8.08	7.42	8.44	8.08	7.44	8.51
78	7.01	6.52	7.33	6.90	6.36	7.21	7.20	7.10	7.87	6.90	6.62	7.70	7.11	6.52	7.50	7.13	6.59	7.57	7.13	6.59	7.49	7.39	6.83	7.77	7.54	6.88	7.92	7.56	6.97	7.87	7.57	7.00	7.95
79	6.57	6.14	6.85	6.46	5.96	6.72	6.76	6.76	7.39	6.46	6.22	7.20	6.85	6.14	6.99	6.68	6.22	7.07	6.66	6.17	6.98	6.92	6.41	7.24	7.05	6.44	7.39	7.06	6.52	7.33	7.08	6.58	7.41
80	6.16	5.79	6.41	6.03	5.55	6.26	6.34	6.44	6.96	6.03	5.84	6.75	6.23	5.76	6.54	6.27	5.88	6.61	6.22	5.80	6.49	6.46	6.01	6.75	6.59	6.02	6.88	6.59	6.10	6.80	6.60	6.18	6.87
81	5.76	5.45	5.97	5.64	5.21	5.83	5.96	6.10	6.58	5.64	5.48	6.31	5.82	5.40	6.08	5.87	5.55	6.17	5.80	5.44	6.03	6.04	5.64	6.29	6.15	5.63	6.40	6.14	5.71	6.30	6.14	5.78	6.36
82	5.35	5.08	5.53	5.26	4.87	5.42	5.61	5.78	6.23	5.26	5.16	5.90	5.43	5.07	5.65	5.49	5.25	5.76	5.42	5.11	5.60	5.65	5.29	5.86	5.74	5.24	5.96	5.72	5.33	5.84	5.73	5.44	5.91
83	4.85	4.61	5.00	4.89	4.53	5.00	5.29	5.46	5.92	4.89	4.87	5.55	5.06	4.75	5.25	5.13	4.95	5.37	5.05	4.80	5.20	5.29	4.98	5.47	5.37	4.90	5.56	5.32	4.98	5.39	5.33	5.09	5.47
84	4.27	4.04	4.41	4.47	4.12	4.55	4.97	5.16	5.64	4.47	4.56	5.21	4.73	4.45	4.89	4.80	4.67	5.02	4.69	4.47	4.81	4.95	4.69	5.09	5.03	4.60	5.19	4.96	4.67	4.98	4.96	4.77	5.06
85	3.85	3.61	3.99	4.01	3.68	4.08	4.64	4.88	5.35	4.01	4.27	4.87	4.40	4.16	4.54	4.50	4.41	4.72	4.36	4.16	4.47	4.62	4.40	4.75	4.71	4.29	4.83	4.62	4.38	4.68	4.62	4.51	4.68
86	3.85	3.63	3.97	3.65	3.32	3.70	4.32	4.60	5.01	3.65	3.99	4.54	4.09	3.88	4.18	4.23	4.18	4.42	4.0														

1.9. НАСЕЛЕНИЕ НА 16 И ПОВЕЧЕ ГОДИНИ към 4.12.1992 г.
по групи инвалидност, пол и местоживееене

Групи инвалидност	ОБЩО	МЪЖЕ	ЖЕНИ
	О Б Щ О		
ОБЩО	6 751 605	3 279 677	3 471 928
в т.ч. инвалиди	233 709	119 467	114 242
По групи инвалидност			
Първа	58 761	31 866	26 895
Втора	87 954	43 289	44 665
Трета	86 994	44 312	42 682
	В Г Р А Д О В Е Т Е		
ОБЩО	4 475 399	2 163 447	2 311 952
в т.ч. инвалиди	145 813	70 969	74 844
По групи инвалидност			
Първа	37 787	19 937	17 850
Втора	54 918	25 259	29 659
Трета	53 108	25 773	27 335
	В С Е Л А Т А		
ОБЩО	2 276 206	1 116 230	1 159 976
в т.ч. инвалиди	87 896	48 498	39 398
По групи инвалидност			
Първа	20 974	11 929	9 045
Втора	33 036	18 030	15 006
Трета	33 886	18 539	15 347

Източник: НСИ

1.10. НАСЕЛЕНИЕ НА 16 И ПОВЕЧЕ ГОДИНИ към 01.03.2001 г.
по групи инвалидност, пол и местоживееене

Групи инвалидност	ОБЩО	МЪЖЕ	ЖЕНИ
	О Б Щ О		
ОБЩО	6 606 032	3 184 006	3 422 026
в т.ч. инвалиди	222 346	109 938	112 408
По групи инвалидност			
Първа	78 999	38 968	40 031
Втора	89 688	43 428	46 260
Трета	53 659	27 542	26 117
Непоказано	20 323	9 243	11 080
	В Г РА Д О В Е Т Е		
ОБЩО	4 538 199	2 172 306	2 365 893
в т.ч. инвалиди	143 290	67 723	75 567
По групи инвалидност			
Първа	53 750	25 464	28 286
Втора	57 165	26 319	30 846
Трета	32 375	15 940	16 435
Непоказано	15 023	7 020	8 003
	В С Е Л А Т А		
ОБЩО	2 067 833	1 011 700	1 056 133
в т.ч. инвалиди	79 056	42 215	36 841
По групи инвалидност			
Първа	25 249	13 504	11 745
Втора	32 523	17 109	15 414
Трета	21 284	11 602	9 682
Непоказано	5 300	2 223	3 077

Източник: НСИ

1.11. НАСЕЛЕНИЕ към 01.02.2011 г.
по степени на увреждане

Степен на увреждане	Брой	Структура (в %)
На 16 и повече години - общо	465 228	100.0
До 50%	38 846	8.3
От 50 до 70%	110 528	23.8
От 71 до 90%	184 556	39.7
Над 90%	131 298	28.2
Деца - общо	9 039	100.0
До 50%	1 964	21.7
От 50 до 90%	4 040	44.7
Над 90%	3 035	33.6

Източник: НСИ

2. ОСНОВНИ ИКОНОМИЧЕСКИ ПОКАЗАТЕЛИ

МАКРОИКОНОМИКА

2.1 БРУТЕН ВЪТРЕШЕН ПРОДУКТ ПО ИКОНОМИЧЕСКИ СЕКТОРИ за периода 1996-2012 г.

/Милиони левове по текущи цени/

ПОКАЗАТЕЛИ	1996 г.	1997 г.	1998 г.	1999 г.	2000 г.	2001 г.	2002 г.	2003 г.	2004 г.	2005 г.	2006 г.	2007 г.	2008 г.	2009 г.	2010 г.	2011 г.	2012 г.
Селско и горско стопанство	204	3 804	3 475	3 177	3 029	3 235	3 251	3 248	3 387	3 254	3 113	2 824	4 132	2 841	2 976	3 519	4 264
Индустрия	341	4 049	5 639	5 507	6 304	7 278	8 043	8 724	9 337	11 243	13 379	16 395	17 987	18 395	17 881	19 908	20 249
Услуги	855	7 395	11 112	12 825	14 649	16 089	18 165	19 147	21 157	23 997	26 932	31 355	35 614	37 460	39 860	41 747	42 130
Коректив	182	1 660	2 766	2 800	3 416	3 697	3 730	4 693	5 943	6 989	8 359	9 610	11 562	9 626	9 795	10 134	10 940
БРУТЕН ВЪТРЕШЕН ПРОДУКТ	1 581	16 909	22 992	24 309	27 399	30 299	33 189	35 812	39 824	45 484	51 783	60 185	69 295	68 322	70 511	75 308	77 582
Индекси на физическия обем /%/ на база съответният период на предходната година = 100	91.0	98.4	104.9	102.0	105.7	104.2	104.7	105.5	106.7	106.4	106.5	106.4	106.2	94.5	100.4	100.8	100.8

Източник: НСИ

2.2 БРУТЕН ВЪТРЕШЕН ПРОДУКТ ПО КОМПОНЕНТИ НА КРАЙНОТО ТЪРСЕНЕ за периода 1992-2012 г.

/Милиони левове по текущи цени/

ПОКАЗАТЕЛИ	1992 г.	1993 г.	1994 г.	1995 г.	1996 г.	1997 г.	1998 г.	1999 г.	2000 г.	2001 г.	2002 г.	2003 г.	2004 г.	2005 г.	2006 г.	2007 г.	2008 г.	2009 г.	2010 г.	2011 г.	2012 г.*
Крайно потребление	172 590	276 022	479 477	756 547	1 522 932	14 913	18 584	20 901	23 291	25 818	28 070	30 922	34 070	39 816	44 247	51 532	57 496	54 293	55 709	58 815	61 963
Индивидуално	154 929	250 879	435 997	688 460	1 420 641	13 859	16 740	18 791	20 688	23 009	24 823	27 444	30 156	35 290	39 247	46 112	51 277	48 264	49 918	52 937	55 944
Домакинства	131 195	218 927	387 650	618 827					18 396	20 511	22 099	24 182	26 732	31 309	34 762	41 301	45 766	42 942	43 990	46 725	49 595
Нетърговски организации, обслужващи домакинства	560	735	1 480	3 312					110	131	139	169	187	175	177	207	232	213	272	264	310
Правителство	23 174	31 217	46 867	66 321					2 182	2 367	2 585	3 093	3 237	3 806	4 308	4 604	5 279	5 108	5 655	5 947	6 039
Колективно	17 661	25 143	43 480	68 087	102 291	1 054	1 844	2 110	2 604	2 809	3 247	3 478	3 914	4 526	5 000	5 420	6 219	6 030	5 791	5 877	6 019
Бруто образуване на основен капитал	32 577	38 722	72 327	134 269	238 470	1 914	2 920	3 600	4 206	5 415	5 909	6 694	7 970	11 711	14 297	17 264	23 283	19 724	16 077	16 510	18 487
Физическо изменение на запасите	7 360	6 956	-22 967	3 538	-95 472	-191	865	662	688	726	497	816	1 006	820	2 346	3 255	2 732	339	61	16 225	16 600
Салдо /износ-внос/	-11 695	-22 766	-3 285	-14 032	95 242	797	52	-1 373	-1 432	-2 250	-2 141	-3 728	-4 480	-6 864	-9 107	-11 867	-14 216	-6 035	-1 336	284	1 887
Износ на стоки и услуги	94 630	114 210	236 770	393 172	976 163	10 155	10 553	10 601	14 902	16 510	17 180	18 446	22 123	18 438	31 696	35 790	40 342	32 458	40 481	50 077	51 691
Внос на стоки и услуги	106 325	136 976	240 055	407 204	880 921	9 358	10 501	11 974	16 334	18 760	19 321	22 174	26 603	25 301	40 803	47 656	54 557	38 493	41 817	50 094	54 559
Статистическа разлика												-77	257	11	0	0	0	0	0	0	0
ПРОДУКТ	200 832	298 934	525 552	880 322	1 761 172	17 433	22 421	23 790	26 753	29 709	32 335	34 627	38 823	45 484	51 783	60 185	69 295	68 322	70 511	75 308	77 582

* Предварителни данни

2.3 ИНДЕКС НА ПОТРЕБИТЕЛСКИТЕ ЦЕНИ ПО МЕСЕЦИ за периода 1992- 2012 г.

месеци	1992 г.	1993 г.	1994 г.	1995 г.	1996 г.	1997 г.	1998 г.	1999 г.	2000 г.	2001 г.	2002 г.	2003 г.	2004 г.	2005 г.	2006 г.	2007 г.	2008 г.	2009 г.	2010 г.	2011 г.	2012 г.
Януари	104.8	106.9	103.8	103.8	102.3	143.5	102.0	101.5	103.1	100.6	102.7	100.6	101.4	100.7	100.8	101.4	101.4	100.8	100.6	100.6	100.2
Февруари	105.8	104.7	104.6	104.6	101.9	342.7	101.7	99.4	100.6	100.3	101.6	100.1	100.3	100.9	103.0	100.5	101.1	100.1	100.6	101.2	100.9
Март	103.9	105.6	107.5	107.5	101.7	112.3	99.9	99.0	99.4	100.1	100.8	100.4	99.9	100.3	100.3	99.9	100.8	99.8	100.2	100.6	100.3
Април	103.2	103.9	121.7	121.7	102.9	99.3	100.1	99.4	99.1	99.8	99.9	100.3	100.3	101.1	100.4	100.5	100.9	100.7	101.1	100.2	100.2
Май	111.9	105.3	107.9	107.9	112.5	105.6	100.5	99.3	100.2	100.1	97.9	99.4	100.0	99.5	100.0	100.1	100.5	99.7	99.8	100.0	99.9
Юни	105.8	104.1	104.1	104.1	120.2	100.8	98.1	99.5	100.1	99.9	98.3	97.8	98.2	98.7	98.4	99.6	99.8	99.6	99.1	99.1	99.0
Юли	102.8	101.0	100.6	100.6	123.3	103.7	98.5	103.2	100.5	99.8	100.1	100.9	101.2	100.1	99.5	102.2	101.5	99.4	100.4	100.0	101.5
Август	101.2	102.6	105.2	105.2	117.1	105.5	99.1	101.0	103.0	100.3	99.3	100.8	99.6	100.6	99.8	103.1	100.1	99.8	100.1	99.7	100.5
Септември	103.4	103.8	111,0	111,0	118.8	103.6	103.0	101.5	102.4	101.3	100.8	100.9	100.9	101.4	100.3	101.3	101.1	100.0	100.8	100.0	101.1
Октомври	106.2	104.2	106.9	106.9	116.7	100.5	99.7	101.0	101.2	101.7	101.0	100.7	100.2	101.2	101.3	100.6	100.5	100.1	100.6	100.8	100.3
Ноември	106.7	104.6	105.5	105.5	109.7	100.5	99.1	100.6	99.8	100.2	100.2	101.8	100.6	101.0	101.4	101.6	99.9	100.1	100.7	100.3	99.9
Декември	104.6	103.9	105,0	105,0	126,9	101,5	99,3	100,7	101,4	100,6	101,2	101,8	101,3	100,8	101,2	101,1	99,8	100,5	100,4	100,1	100,4
средногодишен	179.36	156.06	187.07	162.09	223.01	1182.24	122.3	101.8	110.4	107.4	105.8	102.28	106.15	105.04	107.26	108.40	112.35	102.80	102.40	104.20	102.95

Източник: НСИ

2.4. ВЕРИЖНИ ИНДЕКСИ НА ПОТРЕБИТЕЛСКИТЕ ЦЕНИ за периода май 1991 - 2012 г.

Месеци	1991	1992 г.	1993	1994	1995	1996 г.	1997 г.	1998 г.	1999 г.	2000 г.	2001 г.	2002 г.	2003 г.	2004 г.	2005 г.	2006 г.	2007 г.	2008 г.	2009 г.	2010 г.	2011 г.	2012 г.
Януари	2.58	13.65	24.98	39.74	89.48	117.34	691.13	3 069.10	3 126.44	3 345.79	3 657.44	3 912.89	3 981.30	4 235.85	4 376.86	4 661.99	4 995.02	5 617.75	6 016.17	6 042.06	6 315.08	6 462.80
Февруари	5.75	14.44	26.17	41.55	92.54	118.20	2 366.10	3 107.86	3 105.81	3 382.52	3 669.54	3 976.63	3 986.40	4 250.66	4 414.87	4 802.98	5 018.14	5 680.19	6 019.34	6 075.93	6 392.97	6 521.12
Март	8.65	15.01	27.62	44.64	95.34	120.30	2 549.74	3 112.60	3 075.46	3 372.04	3 671.37	4 007.60	4 001.36	4 247.65	4 429.37	4 816.34	5 015.35	5 726.66	6 008.26	6 088.99	6 428.79	6 538.83
Април	8.87	15.49	28.70	54.33	96.05	123.98	2 539.66	3 126.16	3 056.25	3 337.16	3 664.75	4 003.02	4 013.02	4 259.47	4 476.91	4 837.70	5 039.76	5 775.48	6 049.89	6 157.61	6 443.73	6 553.53
Май	8.94	17.33	30.23	58.61	97.27	138.52	2 587.10	3 074.06	3 028.96	3 341.64	3 666.89	3 920.01	3 988.39	4 260.89	4 455.59	4 835.78	5 043.98	5 801.98	6 030.59	6 146.71	6 441.40	6 548.35
Юни	9.46	18.33	31.46	61.02	97.73	164.40	2 624.19	2 965.69	3 001.48	3 349.84	3 663.95	3 853.81	3 901.96	4 185.50	4 397.23	4 759.77	5 025.07	5 792.84	6 008.18	6 090.33	6 383.72	6 482.99
Юли	10.26	18.85	31.76	61.41	98.75	202.13	2 689.30	2 944.29	3 103.03	3 370.51	3 657.05	3 857.91	3 936.54	4 236.42	4 401.45	4 738.09	5 136.40	5 879.45	5 972.73	6 114.54	6 385.96	6 582.06
Август	11.03	19.07	32.57	64.61	99.40	237.69	2 837.35	2 953.43	3 126.01	3 470.83	3 668.38	3 832.36	3 966.14	4 217.38	4 427.20	4 727.40	5 294.96	5 886.72	5 963.39	6 121.77	6 369.93	6 616.40
Септември	11.45	19.71	33.82	71.73	104.13	281.58	2 946.29	3 048.57	3 173.07	3 548.86	3 714.89	3 862.70	4 003.54	4 257.13	4 489.09	4 741.41	5 364.84	5 952.49	5 961.49	6 167.72	6 372.03	6 687.25
Октомври	11.82	20.94	35.24	76.69	106.87	328.97	2 969.49	3 058.31	3 209.48	3 591.84	3 778.68	3 900.78	4 031.35	4 264.13	4 542.02	4 800.97	5 395.27	5 984.45	5 969.39	6 204.47	6 421.28	6 704.35
Ноември	12.41	22.35	36.85	80.94	109.69	362.13	2 998.59	3 041.88	3 223.97	3 619.32	3 786.97	3 907.14	4 105.52	4 290.66	4 587.11	4 869.02	5 480.73	5 981.22	5 975.00	6 247.80	6 441.74	6 695.55
Декември	13.02	23.37	38.29	84.99	112.75	464.05	3 005.58	3 054.47	3 267.06	3 634.96	3 810.28	3 955.63	4 178.59	4 344.78	4 625.17	4 925.31	5 540.08	5 969.78	6 003.16	6 275.18	6 447.93	6 721.75

Изчисленията по новата методика Индекс на потребителските цени за периода до 31.12.2000 г. включително, се използва единствено за статистически и аналитични цели. От 10.05.2001 г. всички следващи изчисления се извършват по ревизирания динамичен ред на Индекса на потребителските цени. Направените до 10.05.2001 г. изчисления, съгласно официално публикуваните индекси за периода до 31.12.2000 г. не се преизчисляват. Новият динамичен ред не може да бъде основание за изменение на цена на иск по всящо съдебно производство.

Източник: НСИ

2.5 ЗАЕТИ ЛИЦА ЗА ПЕРИОДА 2001-2012 г.

ВИД ЗАЕТИ ЛИЦА	/хиляди/											
	2001 г.	2002 г.	2003 г.	2004 г.	2005 г.	2006 г.	2007 г.	2008 г.	2009 г.	2010 г.	2011 г.	2012 г.*
1. Заети лица												
Общо за икономиката	3 215	3 222	3 317	3 403	3 495	3 612	3 727	3 825	3 725	3 551	3 431	3 282
1.1. Наети лица												
Общо за икономиката	2 272	2 281	2 365	2 432	2 523	2 631	2 740	2 817	2 723	2 574	2 494	2 386
1.2. Самонаети лица												
Общо за икономиката	942	942	952	971	972	981	986	1 008	1 002	976	937	897

Източник: НСИ

**2.6 Среден списъчен брой на наетите лица по трудово и служебно
правоотношение по икономически дейности и сектори за периода 2001-2012 г.**

ОСНОВНИ ИКОНОМИЧЕСКИ ПОКАЗАТЕЛИ	ОБЩО											
	2001 г.	2002 г.	2003 г.	2004 г.	2005 г.	2006 г.	2007 г.	2008 г.	2009 г.	2010 г.	2011 г.	2012 г.*
ОБЩО	1 899 874	1 927 690	2 079 932	2 152 301	2 177 226	2 267 727	2 380 257	2 466 852	2 404 633	2 242 607	2 242 488	2 220 070
ОБЩЕСТВЕН СЕКТОР	779 384	729 591	763 418	728 893	680 084	668 046	646 010	614 768	603 207	565 772	562 556	577 462
ЧАСТЕН СЕКТОР	1 120 490	1 198 099	1 316 514	1 423 408	1 497 142	1 599 681	1 734 247	1 852 084	1 801 426	1 676 835	1 679 932	1 642 608

* Данните за 2012 г. са предварителни

Източник: НСИ

2.7 Средномесечна работна заплата на наетите лица по трудово и служебно правоотношение по икономически дйности и сектори за периода 2001-2012 г.

/лева/

Форма на собственост	ОБЩО											
	2001 г.	2002 г.	2003 г.	2004 г.	2005 г.	2006 г.	2007 г.	2008 г.	2009 г.	2010 г.	2011 г.	2012 г.
ОБЩО	240	258	273	292	324	360	431	545	609	648	686	777
ОБЩЕСТВЕН СЕКТОР	291	323	343	367	401	441	521	650	714	749	761	796
ЧАСТЕН СЕКТОР	204	218	233	254	288	326	397	509	574	614	660	770

Източник: НСИ

2.8 СРЕДНО МЕСЕЧНА РАБОТНА ЗАПЛАТА И СРЕДЕН МЕСЕЧЕН ОСИГУРИТЕЛЕН ДОХОД ЗА СТРАНАТА ЗА ИЗЧИСЛЯВАНЕ НА ИНДИВИДУАЛЕН КОЕФИЦИЕНТ

ГОДИНА	Средно месечна работна заплата - НСИ				
	Общо за годината	I трим.	II трим.	III трим.	IV трим.
1948	10110				
1949	10585				
1950	11396				
1951	12327				
1952	539				
1953	579				
1954	612				
1955	628				
1956	648				
1957	679				
1958	696				
1959	720				
1960	782				
1961	828				
1962	85.00				
1963	87.58				
1964	89.67				
1965	92.42				
1966	96.42				
1967	107.00				
1968	113.83				
1969	117.17				
1970	123.83				
1971	126.50				
1972	130.92				
1973	139.17				
1974	142.00				
1975	146.42				
1976	148.08				
1977	151.42				
1978	157.25	137.67	148.33	153.67	188.33
1979	164.92	143.67	152.67	158.67	202.67
1980	182.50	164.67	173.67	179.33	211.00
1981	191.58	171.33	182.33	188.33	221.67
1982	196.92	180.67	181.00	192.33	233.67
1983	199.42	184.33	191.33	194.00	227.00
1984	207.33	187.67	194.67	202.00	243.33
1985	213.67	190.33	205.00	210.33	247.67
1986	224.75	202.67	213.67	220.00	261.00
1987	234.33	209.33	219.33	224.67	280.67
1988	252.08	220.67	229.33	239.33	316.67
1989	274.33	231.67	243.67	267.00	351.33
1990	377.75	287.67	323.00	355.67	545.00
1991	1 011.75	513.33	766.67	1 006.00	1 857.33
1992	2 047.33	1 554.00	1 818.00	2 140.33	2 663.00
1993	3 231.33	2 465.33	2 966.00	3 309.00	3 903.00
1994	4 960.42	3 822.00	4 432.00	4 903.33	6 062.00
1995	7 597.17	6 178.00	7 135.00	7 716.67	8 611.67
1996	13 269.00	8 477.67	10 404.00	13 880.00	20 515.00

2.8 СРЕДНО МЕСЕЧНА РАБОТНА ЗАПЛАТА И СРЕДЕН МЕСЕЧЕН ОСИГУРИТЕЛЕН ДОХОД ЗА СТРАНАТА ЗА ИЗЧИСЛЯВАНЕ НА ИНДИВИДУАЛЕН КОЕФИЦИЕНТ

/продължение/

МЕСЕЦИ	1997 г.		1998 г.		1999 г.		2000 г.	
	Средна месечна работна заплата - НСИ	Среден месечен осигурителен доход - НОИ	Средна месечна работна заплата - НСИ	Среден месечен осигурителен доход - НОИ	Средна месечна работна заплата - НСИ	Среден месечен осигурителен доход - НОИ	Средна месечна работна заплата - НСИ	Среден месечен осигурителен доход - НОИ
януари	30 322	27 782	159 480	152 017	183 368	177 303	199	192.10
февруари	55 909	52 713	160 333	150 119	182 758	175 802	203	195.53
март	101 617	80 121	171 930	157 686	193 111	176 152	217	209.46
април	117 995	101 144	175 095	162 211	192 412	174 496	218	208.52
май	137 301	119 402	174 865	160 687	201 197	178 629	225	215.74
юни	152 230	125 833	180 575	161 619	197 043	178 851	223	208.23
юли	146 690	129 270	179 763	164 605	199.83	183.93	223	215.66
август	148 124	132 939	178 093	164 840	200.09	181.88	222	218.11
септември	166 750	138 426	187 998	171 604	210.91	185.75	235	224.27
октомври	161 765	142 115	183 862	177 458	201.95	183.23	224	226.35
ноември	169 738	150 185	183 745	180 828	205.32	183.97	234	248.50
декември	185 173	167 614	190 410	183 587	211.47	186.99	246	252.52
средногодишно	132 317	113 557	187 438	164 790	201.00	180.05	225	217.11

МЕСЕЦИ	2001 г.		2002 г.		2003 г.		2004 г.	
	Средна месечна работна заплата - НСИ	Среден месечен осигурителен доход - НОИ	Средна месечна работна заплата - НСИ	Среден месечен осигурителен доход - НОИ	Средна месечна работна заплата - НСИ	Среден месечен осигурителен доход - НОИ	Средна месечна работна заплата - НСИ	Среден месечен осигурителен доход - НОИ
януари	231	230.68	245	248.45	262	276.08	275	290.23
февруари	228	221.10	246	245.76	257	273.19	274	288.60
март	239	233.01	257	249.00	273	273.89	288	306.58
април	248	243.28	253	258.77	272	283.40	285	302.89
май	254	253.53	260	262.41	279	280.47	292	306.90
юни	254	251.61	257	254.14	273	271.37	287	302.95
юли	249	248.07	259	259.44	272	277.69	291	307.78
август	248	248.63	258	258.68	270	269.61	288	307.92
септември	256	245.20	265	260.68	283	275.14	300	309.14
октомври	253	248.92	263	259.07	272	272.16	293	306.81
ноември	255	259.59	263	271.61	281	282.09	300	315.96
декември	270	265.24	273	285.13	298	328.52	318	356.40
средногодишно	240	242.96	258	259.75	273.33	280.76	292.42	308.80

МЕСЕЦИ	2005 г.		2006 г.		2007 г.		2008 г.	
	Средна месечна работна заплата - НСИ	Среден месечен осигурителен доход - НОИ	Средна месечна работна заплата - НСИ	Среден месечен осигурителен доход - НОИ	Средна месечна работна заплата - НСИ	Среден месечен осигурителен доход - НОИ	Средна месечна работна заплата - НСИ	Среден месечен осигурителен доход - НОИ
януари	294	319.29	324	339.83	377	369.74	479	460.81
февруари	293	316.50	322	338.47	380	370.98	474	466.25
март	310	326.28	340	345.52	396	379.43	500	480.55
април	310	330.95	343	353.71	400	385.25	512	489.46
май	319	336.43	346	355.97	411	382.22	503	488.42
юни	314	324.16	345	348.38	408	380.62	515	489.41
юли	317	331.50	350	351.36	420	397.13	517	492.42
август	310	327.76	349	345.24	419	397.96	514	493.38
септември	324	332.84	363	352.54	434	406.24	538	509.75
октомври	317	328.31	354	351.39	430	398.76	538	510.61
ноември	321	340.39	361	361.38	448	429.00	542	538.60
декември	340	370.11	388	404.35	474	473.53	566	584.02
средногодишно	324	331.62	360	354.50	431	398.17	545	500.56

2.8 СРЕДНО МЕСЕЧНА РАБОТНА ЗАПЛАТА И СРЕДЕН МЕСЕЧЕН ОСИГУРИТЕЛЕН ДОХОД ЗА СТРАНАТА ЗА ИЗЧИСЛЯВАНЕ НА ИНДИВИДУАЛЕН КОЕФИЦИЕНТ

МЕСЕЦИ	2009 г.		2010 г.		2011 г.		2012 г.	
	Средна месечна работна заплата - НСИ	Среден месечен осигурителен доход - НОИ	Средна месечна работна заплата - НСИ	Среден месечен осигурителен доход - НОИ	Средна месечна работна заплата - НСИ	Среден месечен осигурителен доход - НОИ	Средна месечна работна заплата - НСИ	Среден месечен осигурителен доход - НОИ
януари	557	536.51	611	558.83	663	579.57	720	601.80
февруари	553	534.58	610	558.85	633	574.60	719	595.51
март	579	549.59	636	567.60	689	589.06	754	610.36
април	593	555.67	643	568.12	710	598.05	760	620.10
май	585	556.82	640	568.71	698	592.28	758	615.84
юни	587	552.90	636	562.38	690	583.56	755	609.30
юли	578	548.94	637	562.53	691	587.98	750	613.80
август	576	545.71	630	559.52	683	582.68	744	608.17
септември	594	558.69	649	568.39	704	595.52	768	621.38
октомври	594	555.50	650	569.73	706	596.51	776	626.95
ноември	600	565.77	667	586.11	723	612.72	778	630.61
декември	625	597.26	691	612.90	752	636.48	812	661.75
средногодишно	609	554.78	647	570.33	686	594.15	766	618.06

**2.9 Средномесечен и дванадесет месечен осигурителен доход за страната за периода
2001-2012 г.**

Година	Месец	Месечен осигурителен доход по чл. 70, ал. 4 КСО	12-месечен осигурителен доход по чл. 70, ал. 2 КСО	ПЕРИОДИ
2001 година	Януари	230.68	217.11	01.01.2000 г. - 31.12.2000 г.
	Февруари	221.10	222.89	01.02.2000 г. - 31.01.2001 г.
	Март	233.01	224.67	01.03.2000 г. - 28.02.2001 г.
	Април	243.28	226.36	01.04.2000 г. - 31.03.2001 г.
	Май	253.53	228.78	01.05.2000 г. - 30.04.2001 г.
	Юни	251.61	231.85	01.06.2000 г. - 31.05.2001 г.
	Юли	248.07	235.26	01.07.2000 г. - 30.06.2001 г.
	Август	248.63	237.63	01.08.2000 г. - 31.07.2001 г.
	Септември	245.20	240.11	01.09.2000 г. - 31.08.2001 г.
	Октомври	248.92	242.01	01.10.2000 г. - 30.09.2001 г.
	Ноември	259.59	243.91	01.11.2000 г. - 31.10.2001 г.
	Декември	265.24	244.92	01.12.2000 г. - 30.11.2001 г.
2002 година	Януари	248.45	242.96	01.01.2001 г. - 31.12.2001 г.
	Февруари	245.76	247.64	01.02.2001 г. - 31.01.2002 г.
	Март	249.00	249.61	01.03.2001 г. - 28.02.2002 г.
	Април	258.77	250.76	01.04.2001 г. - 31.03.2002 г.
	Май	262.41	252.06	01.05.2001 г. - 30.04.2002 г.
	Юни	254.14	252.87	01.06.2001 г. - 31.05.2002 г.
	Юли	259.44	253.07	01.07.2001 г. - 30.06.2002 г.
	Август	258.68	253.93	01.08.2001 г. - 31.07.2002 г.
	Септември	260.68	254.75	01.09.2001 г. - 31.08.2002 г.
	Октомври	259.07	256.11	01.10.2001 г. - 30.09.2002 г.
	Ноември	271.61	256.99	01.11.2001 г. - 31.10.2002 г.
	Декември	285.13	258.01	01.12.2001 г. - 30.11.2002 г.
2003 година	Януари	276.08	259.75	01.01.2002 г. - 31.12.2002 г.
	Февруари	273.19	261.54	01.02.2002 г. - 31.01.2003 г.
	Март	273.89	263.67	01.03.2002 г. - 28.02.2003 г.
	Април	283.40	265.58	01.04.2002 г. - 31.03.2003 г.
	Май	280.47	267.69	01.05.2002 г. - 30.04.2003 г.
	Юни	271.37	269.38	01.06.2002 г. - 31.05.2003 г.
	Юли	277.69	270.87	01.07.2002 г. - 30.06.2003 г.
	Август	269.61	272.44	01.08.2002 г. - 31.07.2003 г.
	Септември	275.14	273.32	01.09.2002 г. - 31.08.2003 г.
	Октомври	272.16	274.66	01.10.2002 г. - 30.09.2003 г.
	Ноември	282.09	275.77	01.11.2002 г. - 31.10.2003 г.
	Декември	328.52	276.73	01.12.2002 г. - 30.11.2003 г.

**2.9 Средномесечен и дванадесет месечен осигурителен доход за страната за периода
2001-2012 г.**

/Продължение/

Година	Месец	Месечен осигурителен доход по чл. 70, ал. 4 КСО		12-месечен осигурителен доход по чл. 70, ал. 2 КСО	ПЕРИОДИ
2004 година	Януари	290.23		280.76	01.01.2003 г. - 31.12.2003 г.
	Февруари	288.60		281.86	01.02.2003 г. - 31.01.2004 г.
	Март	306.58		282.94	01.03.2003 г. - 29.02.2004 г.
	Април	302.89		285.56	01.04.2003 г. - 31.03.2004 г.
	Май	306.90		287.35	01.05.2003 г. - 30.04.2004 г.
	Юни	302.95		289.70	01.06.2003 г. - 31.05.2004 г.
	Юли	307.78		292.31	01.07.2003 г. - 30.06.2004 г.
	Август	307.92		294.84	01.08.2003 г. - 31.07.2004 г.
	Септември	309.14		297.87	01.09.2003 г. - 31.08.2004 г.
	Октомври	306.81		300.67	01.10.2003 г. - 30.09.2004 г.
	Ноември	315.96		303.58	01.11.2003 г. - 31.10.2004 г.
	Декември	356.40		306.45	01.12.2003 г. - 30.11.2004 г.
2005 година	Януари	319.29		308.80	01.01.2004 г. - 31.12.2004 г.
	Февруари	316.50		310.97	01.02.2004 г. - 31.01.2005 г.
	Март	326.28		313.00	01.03.2004 г. - 28.02.2005 г.
	Април	330.95		314.55	01.04.2004 г. - 31.03.2005 г.
	Май	336.43		316.83	01.05.2004 г. - 30.04.2005 г.
	Юни	324.16		319.21	01.06.2004 г. - 31.05.2005 г.
	Юли	331.50		320.05	01.07.2004 г. - 30.06.2005 г.
	Август	327.76		322.00	01.08.2004 г. - 31.07.2005 г.
	Септември	332.84		323.65	01.09.2004 г. - 31.08.2005 г.
	Октомври	328.31		325.03	01.10.2004 г. - 30.09.2005 г.
	Ноември	340.39		326.83	01.11.2004 г. - 31.10.2005 г.
	Декември	370.11		329.03	01.12.2004 г. - 30.11.2005 г.
2006 година	Януари	339.83		331.62	01.01.2005 г. - 31.12.2005 г.
	Февруари	338.47		334.11	01.02.2005 г. - 31.01.2006 г.
	Март	345.52		335.84	01.03.2005 г. - 28.02.2006 г.
	Април	353.71		337.41	01.04.2005 г. - 31.03.2006 г.
	Май	355.97		339.32	01.05.2005 г. - 30.04.2006 г.
	Юни	348.38		340.95	01.06.2005 г. - 31.05.2006 г.
	Юли	351.36		343.00	01.07.2005 г. - 30.06.2006 г.
	Август	345.24		343.62	01.08.2005 г. - 31.07.2006 г.
	Септември	352.54		345.02	01.09.2005 г. - 31.08.2006 г.
	Октомври	351.39		347.72	01.10.2005 г. - 30.09.2006 г.
	Ноември	361.38		348.77	01.11.2005 г. - 31.10.2006 г.
	Декември	404.35		351.32	01.12.2005 г. - 30.11.2006 г.

**2.9 Средномесечен и дванадесет месечен осигурителен доход за страната за периода
2001-2012 г.**

/Продължение/

Година	Месец	Месечен осигурителен доход по чл. 70, ал. 4 КСО		12-месечен осигурителен доход по чл. 70, ал. 2 КСО	ПЕРИОДИ
2007 година	Януари	369.74		354.50	01.01.2006 г. - 31.12.2006 г.
	Февруари	370.98		357.06	01.02.2006 г. - 31.01.2007 г.
	Март	379.43		359.67	01.03.2006 г. - 28.02.2007 г.
	Април	385.25		362.57	01.04.2006 г. - 31.03.2007 г.
	Май	382.22		365.33	01.05.2006 г. - 30.04.2007 г.
	Юни	380.62		367.64	01.06.2006 г. - 31.05.2007 г.
	Юли	397.13		370.36	01.07.2006 г. - 30.06.2007 г.
	Август	397.96		373.42	01.08.2006 г. - 31.07.2007 г.
	Септември	406.24		377.65	01.09.2006 г. - 31.08.2007 г.
	Октомври	398.76		382.90	01.10.2006 г. - 30.09.2007 г.
	Ноември	429.00		385.98	01.11.2006 г. - 31.10.2007 г.
	Декември	473.53		392.09	01.12.2006 г. - 30.11.2007 г.
2008 година	Януари	460.81		398.17	01.01.2007 г. - 31.12.2007 г.
	Февруари	466.25		405.62	01.02.2007 г. - 31.01.2008 г.
	Март	480.55		413.46	01.03.2007 г. - 29.02.2008 г.
	Април	489.46		421.79	01.04.2007 г. - 31.03.2008 г.
	Май	488.42		430.46	01.05.2007 г. - 30.04.2008 г.
	Юни	489.41		439.44	01.06.2007 г. - 31.05.2008 г.
	Юли	492.42		448.60	01.07.2007 г. - 30.06.2008 г.
	Август	493.38		455.83	01.08.2007 г. - 31.07.2008 г.
	Септември	509.75		463.78	01.09.2007 г. - 31.08.2008 г.
	Октомври	510.61		473.18	01.10.2007 г. - 30.09.2008 г.
	Ноември	538.60		482.48	01.11.2007 г. - 31.10.2008 г.
	Декември	584.02		491.58	01.12.2007 г. - 30.11.2008 г.
2009 година	Януари	536.51		500.56	01.01.2008 г. - 31.12.2008 г.
	Февруари	534.58		506.57	01.01.2009 г. - 31.01.2009 г.
	Март	549.59		512.07	01.02.2009 г. - 28.02.2009 г.
	Април	555.67		517.60	01.03.2009 г. - 31.03.2009 г.
	Май	556.82		522.97	01.04.2009 г. - 30.04.2009 г.
	Юни	552.90		528.57	01.05.2009 г. - 31.05.2009 г.
	Юли	548.94		533.90	01.06.2009 г. - 30.06.2009 г.
	Август	545.71		537.95	01.07.2009 г. - 31.07.2009 г.
	Септември	558.69		542.46	01.08.2009 г. - 31.08.2009 г.
	Октомври	555.50		547.50	01.09.2009 г. - 30.09.2009 г.
	Ноември	565.77		551.43	01.10.2009 г. - 31.10.2009 г.
	Декември	597.26		553.76	01.11.2009 г. - 30.11.2009 г.

**2.9 Средномесечен и дванадесет месечен осигурителен доход за страната за периода
2001-2012 г.**

/Продължение и край/

Година	Месец	Месечен осигурителен доход по чл. 70, ал. 4 КСО	12-месечен осигурителен доход по чл. 70, ал. 2 КСО	ПЕРИОДИ
2010 година	Януари	558.83	554.78	01.01.2009 Г. - 31.12.2009 г.
	Февруари	558.85	556.64	01.01.2010 Г. - 31.01.2010 г.
	Март	567.60	558.68	01.02.2010 Г. - 28.02.2010 г.
	Април	568.12	560.17	01.03.2010 Г. - 31.03.2010 г.
	Май	568.71	561.20	01.04.2010 Г. - 30.04.2010 г.
	Юни	562.38	562.19	01.05.2010 Г. - 31.05.2010 г.
	Юли	562.53	563.00	01.06.2010 Г. - 30.06.2010 г.
	Август	559.52	563.37	01.07.2010 Г. - 31.07.2010 г.
	Септември	568.39	564.53	01.08.2010 Г. - 31.08.2010 г.
	Октомври	569.73	566.12	01.09.2010 Г. - 30.09.2010 г.
	Ноември	586.11	567.29	01.10.2010 Г. - 31.10.2010 г.
	Декември	612.90	569.00	01.11.2010 Г. - 30.11.2010 г.
2011 година	Януари	579.57	570.33	01.01.2010 Г. - 31.12.2010 Г.
	Февруари	574.60	572.02	01.02.2010 Г. - 31.01.2011 Г.
	Март	589.06	573.30	01.03.2010 Г. - 28.02.2011 Г.
	Април	598.05	575.07	01.04.2010 Г. - 31.03.2011 Г.
	Май	592.28	577.54	01.05.2010 Г. - 30.04.2011 Г.
	Юни	583.56	579.51	01.06.2010 Г. - 31.05.2011 Г.
	Юли	587.98	581.31	01.07.2010 Г. - 30.06.2011 Г.
	Август	582.68	582.71	01.08.2010 Г. - 31.07.2011 Г.
	Септември	595.52	584.66	01.09.2010 Г. - 31.08.2011 Г.
	Октомври	596.51	587.71	01.10.2010 Г. - 30.09.2011 Г.
	Ноември	612.72	589.94	01.11.2010 Г. - 31.10.2011 Г.
	Декември	636.48	592.17	01.12.2010 Г. - 30.11.2011 Г.
2012 година	Януари	601.80	594.15	01.01.2011 Г. - 31.12.2011 Г.
	Февруари	595.51	595.94	01.02.2011 Г. - 31.01.2012 Г.
	Март	610.36	597.63	01.03.2011 Г. - 29.02.2012 Г.
	Април	620.10	599.36	01.04.2011 Г. - 31.03.2012 Г.
	Май	615.84	601.17	01.05.2011 Г. - 30.04.2012 Г.
	Юни	609.30	603.13	01.06.2011 Г. - 31.05.2012 Г.
	Юли	613.80	605.34	01.07.2011 Г. - 30.06.2012 Г.
	Август	608.17	606.87	01.08.2011 Г. - 31.07.2012 Г.
	Септември	621.38	609.71	01.09.2011 Г. - 31.08.2012 Г.
	Октомври	626.95	611.90	01.10.2011 Г. - 30.09.2012 Г.
	Ноември	630.61	614.46	01.11.2011 Г. - 31.10.2012 Г.
	Декември	661.75	615.96	01.12.2011 Г. - 30.11.2012 Г.
2013	Януари	634.55	618.06	01.01.2012 Г. - 31.12.2012 Г.

2.10 РЕГИСТРИРАНИ БЕЗРАБОТНИ ЗА ПЕРИОДА 1999 - 2012 г.

години	1999 г.		2000 г.		2001 г.		2002 г.		2003 г.		2004 г.		2005 г.		2006 г.		2007 г.		2008 г.		2009 г.		2010 г.		2011 г.		2012 г.	
	общо	жени	общо	жени	общо	жени	общо	жени	общо	жени	общо	жени	общо	жени	общо	жени	общо	жени	общо	жени	общо	жени	общо	жени	общо	жени	общо	жени
Януари	492 230	264 028	657 095	344 818	708 729	366 948	687 805	348 717	646 757	339 231	537 137	288 821	486 414	266 448	432 308	241 465	358 079	208 717	273 280	165 854	240 782	147 190	366 887	200 517	362 447	196 804	365995	196710
Февруари	505 090	269 559	693 531	362 109	713 761	367 743	683 894	346 721	611 727	320 187	527 258	283 497	485 504	265 311	426 151	238 279	351 175	205 125	268 756	163 426	247 759	148 865	380 244	205 260	362 370	195 760	376171	200409
Март	503 656	269 267	716 957	373 425	704 691	363 575	668 972	340 860	581 350	307 371	507 508	275 019	471 296	258 732	401 509	226 699	330 270	194 766	251 640	154 599	254 899	150 772	375 607	201 087	352 493	189 713	376 577	201 831
Април	506 845	269 793	726 358	378 105	707 793	365 893	678 637	350 282	552 068	295 004	487 814	265 887	449 740	247 995	378 920	215 310	310 260	184 129	241 075	149 409	260 693	152 715	368 666	198 631	344 098	186 316	373 524	201 638
Май	498 549	265 046	720 882	375 179	678 528	351 278	673 803	349 529	528 718	283 786	466 717	254 887	427 198	237 006	355 310	202 888	289 753	172 192	229 133	142 672	262 097	151 991	352 968	191 087	328 533	178 566	360 114	195 039
Юни	487 503	260 552	696 551	363 977	654 008	340 941	659 032	344 475	506 424	275 446	452 428	248 294	411 586	229 822	340 059	195 272	274 820	163 714	221 089	138 686	270 136	155 968	343 009	186 658	318 337	173 729	354 825	193 203
Юли	497 219	267 143	700 699	371 698	643 528	337 800	653 329	345 892	489 343	270 809	446 784	247 156	405 493	228 850	331 796	192 276	268 446	160 831	220 879	139 317	282 211	161 822	341 999	187 662	315 375	173 637	356 536	195 496
Август	520 336	281 834	689 806	369 372	637 831	337 000	650 018	347 174	480 881	268 819	442 190	246 346	399 026	227 080	323 753	189 035	259 310	157 406	218 303	138 449	291 852	166 977	338 520	186 760	313 772	173 407	351 506	194 066
Септември	542 804	295 779	679 740	364 769	629 866	333 474	644 718	345 340	472 614	264 883	434 737	243 129	388 548	221 284	312 753	183 391	251 091	152 843	214 692	136 591	297 515	169 662	334 671	184 446	309 971	171 563	349 409	193 749
Октомври	562 525	305 079	679 902	363 628	637 348	334 879	644 298	345 698	476 326	265 707	437 493	245 270	386 494	220 276	310 369	182 589	249 376	151 397	216 644	138 479	304 915	172 900	330 371	182 956	314 118	174 948	361 898	201 881
Ноември	597 388	321 745	677 462	360 375	656 976	342 787	624 946	335 119	489 618	270 725	440 039	245 644	383 930	219 955	321 927	190 305	245 275	150 401	216 842	138 692	320 758	180 146	330 371	186 629	327 270	181 466	372 122	207 111
Декември	610 551	326 047	682 792	359 368	662 260	341 189	602 524	321 469	500 664	273 594	450 566	249 013	397 340	225 506	337 796	197 761	255 910	155 960	232 289	145 628	338 144	186 273	342 419	188 517	342 422	186 934	375 770	206 643
средногод. брой	527 058	282 989	693 481	365 569	669 610	348 626	655 998	343 440	528 041	286 297	469 223	257 747	424 381	237 355	356 054	204 606	286 980	171 457	233 719	145 984	280 980	162 107	350 478	191 684	332 601	181 904	364 537	198 981

Източник: АГЕНЦИЯ ПО ЗАЕТОСТТА, Информационен бюлетин

2.11 БРОЙ НА РЕГИСТРИРАНИТЕ БЕЗРАБОТНИ ЛИЦА С ПРАВО НА ОБЕЗЩЕТЕНИЯ ЗА ПЕРИОДА 1999-2012 г.

години	1999 г.		2000 г.		2001 г.		2002 г.		2003 г.		2004 г.		2005 г.		2006 г.		2007 г.		2008 г.		2009 г.		2010 г.		2011 г.		2012 г.	
	общо	жени	общо	жени	общо	жени	общо	жени	общо	жени	общо	жени	общо	жени	общо	жени	общо	жени	общо	жени	общо	жени	общо	жени	общо	жени	общо	жени
Януари	148 023	83 238	195 272	103 332	201 991	107 069	165 475	85 239	122 234	65 124	105 356	55 069	92 759	52 576	83 952	48 507	79 612	48 083	70 299	43 093	101 246	58 545	163 173	83 163	126 327	65 820	121 362	63 139
Февруари	151 565	84 784	200 810	105 523	196 251	103 262	160 910	82 581	117 656	61 575	103 358	53 961	92 315	51 880	82 469	46 921	77 209	46 324	69 390	42 395	107 354	60 461	160 716	81 130	121 352	62 810	116 923	59 833
Март	149 655	83 849	197 093	103 716	182 347	96 365	151 351	78 703	110 190	58 558	95 975	51 047	86 001	48 793	76 056	43 685	70 667	42 632	65 223	40 137	111 148	61 242	153 118	77 055	115 543	60 176	123 764	64 715
Април	148 443	83 026	190 530	100 621	168 416	89 649	136 924	72 248	99 539	53 935	89 181	48 536	79 011	45 511	69 568	40 697	66 278	40 563	63 863	39 836	113 508	62 035	143 156	73 233	108 091	56 988	118 767	63 244
Май	143 208	79 184	179 849	94 816	151 527	80 222	121 839	64 371	89 918	48 898	82 743	45 549	69 534	40 401	64 534	37 817	62 246	38 586	62 815	39 509	113 301	61 186	132 882	68 428	100 119	53 346	113 386	60 730
Юни	140 991	77 983	174 125	92 875	141 940	75 658	115 500	61 836	86 925	48 089	79 236	44 000	71 515	42 169	60 067	35 583	61 231	38 482	63 942	40 703	115 223	62 129	127 380	66 751	97 727	52 355	112 631	60 993
Юли	142 792	79 508	186 052	103 910	136 512	73 851	114 951	63 120	87 129	49 224	82 081	46 592	71 973	43 357	65 385	39 588	62 483	39 663	67 206	43 420	119 742	64 874	130 173	70 050	98 569	54 032	115 986	63 900
Август	145 643	81 745	185 074	104 801	131 984	71 554	112 257	62 227	86 405	49 091	82 446	47 294	72 355	44 184	64 339	39 496	61 374	39 077	67 546	43 988	121 928	66 038	128 575	69 415	98 230	54 206	114 630	63 792
Септември	145 817	81 690	179 309	101 517	128 574	69 946	107 431	59 686	81 714	45 835	81 319	46 976	71 904	43 806	67 875	41 793	59 601	37 865	68 275	44 688	126 596	68 443	125 339	67 348	95 683	52 644	114 857	63 426
Октомври	149 081	83 536	179 865	102 077	131 077	71 655	108 894	61 663	81 354	45 554	82 439	48 234	73 609	45 087	68 682	42 895	60 038	38 368	70 402	46 134	132 485	70 876	125 765	68 127	99 979	55 364	118 880	66 071
Ноември	164 207	91 469	192 723	108 031	149 892	81 285	112 018	63 285	84 149	46 612	82 826	48 995	76 322	46 551	69 162	43 277	60 912	38 882	71 675	46 357	141 741	74 687	124 588	67 130	105 068	57 561	119 332	66 050
Декември	178 369	96 356	196 931	107 079	160 595	84 621	116 328	63 880	87 193	47 393	82 237	47 848	79 330	47 224	68 083	41 800	59 215	37 054	69 035	43 268	148 130	75 520	126 192	66 735	112 274	59 667	121 739	65 726
средногод. брой	150 650	83 864	188 136	102 358	156 759	83 761	126 990	68 237	94 534	51 657	87 433	48 675	78 052	45 962	70 014	41 838	65 072	40 465	67 473	42 794	121 034	65 503	136 755	71 547	106 580	57 081	117 688	63 468

Източник: АГЕНЦИЯ ПО ЗАЕТОСТТА, Информационен бюлетин; за периода след 2003 г. източникът е Националния осигурителен институт

2.12 РАВНИЦЕ НА БЕЗРАБОТИЦА за периода 1997-2012 г.

месеци	1997 г.	1998 г.	1999 г.	2000 г.	2001 г.	2002 г.	2003 г.	2004 г.	2005 г.	2006 г.	2007 г.	2008 г.	2009 г.	2010 г.	2011 г.	2012 г.
Януари	13.42	14.20	12.88	17.19	18.54	18.57	17.46	14.50	13.13	11.67	9.67	7.38	6.50	9.90	9.78	11.1
Февруари	13.74	14.30	13.21	18.14	18.67	18.46	16.51	14.23	13.11	11.50	9.48	7.26	6.69	10.26	9.78	11.5
Март	14.54	13.71	13.17	18.75	18.43	18.06	15.69	13.70	12.72	10.84	8.92	6.79	6.88	10.14	9.52	11.5
Април	15.30	13.02	13.26	19.00	18.51	18.32	14.90	13.17	12.14	10.23	8.38	6.51	7.04	9.95	9.29	11.4
Май	14.84	12.13	13.04	18.86	17.75	18.19	14.27	12.60	11.53	9.59	7.82	6.19	7.08	9.53	8.87	11.0
Юни	14.17	11.37	12.75	18.22	17.11	17.79	13.67	12.21	11.11	9.18	7.42	5.97	7.29	9.26	9.56	10.8
Юли	14.21	11.05	13.01	18.33	16.83	17.64	13.21	12.06	10.95	8.96	7.25	5.96	7.62	9.23	9.47	10.8
Август	13.97	10.82	13.61	18.04	16.68	17.55	12.98	11.94	10.77	8.74	7.00	5.89	7.88	9.14	9.45	10.7
Септември	13.63	10.70	14.20	17.78	16.48	17.40	12.76	11.74	10.49	8.44	6.78	5.80	8.03	9.03	9.40	10.6
Октомври	13.41	11.10	14.71	17.78	16.67	17.39	12.86	11.81	10.43	8.38	6.73	5.85	8.23	8.92	9.60	11.0
Ноември	13.54	11.80	15.63	17.72	17.18	16.87	13.22	11.88	10.36	8.69	6.62	5.85	8.66	9.07	10.0	11.3
Декември	13.69	12.20	15.97	17.86	17.32	16.27	13.52	12.16	10.73	9.12	6.91	6.27	9.13	9.24	10.4	11.4
средногод.	14.04	12.20	13.79	18.10	17.52	17.71	14.25	12.67	11.46	9.61	7.75	6.31	7.59	9.47	9.50	11.09

Източник: АГЕНЦИЯ ПО ЗАЕТОСТТА, Информационен бюлетин

2.13 МИНИМАЛНА РАБОТНА ЗАПЛАТА ПО МЕСЕЦИ за периода 1991-2012 г.

Години	1991 г.	1992 г.	1993 г.	1994 г.	1995 г.	1996 г.	1997 г.	1998 г.	1999 г.	2000 г.	2001 г.	2002 г.	2003 г.	2004 г.	2005 г.	2006 г.	2007 г.	2008 г.	2009 г.	2010 г.	2011 г.	2012 г.	
Средно за годината	537	735	1 238	1 772	2 477	3 825	33 914	51 233	64	75	87	100	110	120	150	160	180	220	240	240	250	283.33	
Януари	210	620	890	1 565	2 143	2 760	5 500	48 700	61 000	67	79	100	110	120	150	160	180	220	240	240	240	240	270
Февруари	435	620	890	1 565	2 143	2 760	11 000	48 700	61 000	75	79	100	110	120	150	160	180	220	240	240	240	240	270
Март	435	620	1 200	1 565	2 143	2 760	17 600	48 700	61 000	75	79	100	110	120	150	160	180	220	240	240	240	240	270
Април	518	620	1 200	1 565	2 450	3 040	29 920	50 940	61 000	75	85	100	110	120	150	160	180	220	240	240	240	240	270
Май	505	620	1 200	1 565	2 450	3 040	41 290	50 940	61 000	75	85	100	110	120	150	160	180	220	240	240	240	240	290
Юни	620	620	1 200	1 565	2 450	3 040	41 290	50 940	61 000	75	85	100	110	120	150	160	180	220	240	240	240	240	290
Юли	620	850	1 343	1 814	2 555	4 000	41 290	50 940	67	75	85	100	110	120	150	160	180	220	240	240	240	240	290
Август	620	850	1 343	1 814	2 555	4 000	41 290	50 940	67	75	85	100	110	120	150	160	180	220	240	240	240	240	290
Септември	620	850	1 343	1 814	2 555	4 000	41 290	53 500	67	75	85	100	110	120	150	160	180	220	240	240	240	270	290
Октомври	620	850	1 414	2 143	2 760	5 500	45 500	53 500	67	79	100	100	110	120	150	160	180	220	240	240	240	270	290
Ноември	620	850	1 414	2 143	2 760	5 500	45 500	53 500	67	79	100	100	110	120	150	160	180	220	240	240	240	270	290
Декември	620	850	1 414	2 143	2 760	5 500	45 500	53 500	67	79	100	100	110	120	150	160	180	220	240	240	240	270	290

ПОКАЗАТЕЛИ

Източник: Държавен вестник - Постановления на Министерския съвет

2.14 Минимален осигурителен доход за самоосигуряващите се лица и максимален осигурителен доход за периода 1998-2012 г.

	1998 г.	1999 г.	2000 г.	2001 г.	2002 г.	2003 г.	2004 г.	2005 г.	2006 г.	2007 г.	2008 г.	2009 г.	2010 г.	2011 г.*	2012 г.*
Минимален осигурителен доход за самоосигуряващите се	1 минимална работна заплата	2 минимални работни заплата	2 минимални работни заплата	2 минимални работни заплата	170 лв.	200 лв.	200 лв.	220 лв.	220 лв.	220 лв.	240 лв.	260 лв.	420 лв.	от 420 лв. до 550 лв.	от 420 лв. до 550 лв.
Максимален осигурителен доход	8 минимални работни заплати	10 минимални работни заплати	10 минимални работни заплати	10 минимални работни заплати	850 лв.	1000 лв.	1200 лв.	1300 лв.	1400 лв.	1400 лв.	2000 лв.	2000 лв.	2000 лв.	2000 лв.	2000 лв.

* Минималният осигурителен доход от 2011г. е диференциран според облагаемия доход на самоосигурените лица

2.15 РАБОТНАТА СИЛА

	1994 г.	1995 г.	1996 г.	1997 г.	1998 г.	1999 г.	2000 г.	2001 г.	2002 г.	2003 г.	2004 г.	2005 г.	2006 г.	2007 г.	2008 г.	2009 г.	2010 г.	2011 г.	2012 г.
РАБОТНА СИЛА	3 778 620	3 716 810	3 708 409	3 694 139	3 619 047	3 614 888	3 673 590	3 637 679	3 634 560	3 694 540	3 695 566	3 677 899	3 968 054	4 000 980	4 069 288	4 005 983	3 901 689	3 763 599	3 646 480
ЗАЕТИ ЛИЦА	3 241 601	3 282 183	3 285 877	3 157 435	3 152 554	3 087 830	2 980 108	2 968 069	2 978 562	3 166 499	3 226 343	3 253 518	3 612 040	3 726 737	3 825 318	3 725 003	3 550 745	3 430 998	3 281 944
ЗАЕТИ ЛИЦА в общ.сектор	2 074 496	1 949 404	1 728 375	1 412 094	1 230 370	1 085 162	869 706	791 233	737 252	771 691	737 428	689 511							
ЗАЕТИ ЛИЦА в частния сектор	1 167 105	1 332 779	1 557 502	1 745 341	1 922 184	2 002 668	2 110 402	2 176 836	2 241 310	2 394 808	2 488 915	2 564 007							
БЕЗРАБОТНИ ЛИЦА	537 019	434 627	422 532	536 704	466 493	527 058	693 482	669 610	655 998	528 041	469 223	424 381	356 054	286 980	233 719	280 980	350 944	332 601	364 536
РАВНИЩЕ НА БЕЗРАБОТИЦА	14.04%	11.37%	11.05%	14.04%	12.20%	13.79%	18.10%	17.52%	17.71%	14.25%	12.67%	11.46%	9.61%	7.75%	6.31%	7.59%	9.47%	9.50%	11.09%

2.16 СТРУКТУРА НА РАБОТНАТА СИЛА

	1994 г.	1995 г.	1996 г.	1997 г.	1998 г.	1999 г.	2000 г.	2001 г.	2002 г.	2003 г.	2004 г.	2005 г.	2006 г.	2007 г.	2008 г.	2009 г.	2010 г.	2011 г.	2012 г.
РАБОТНА СИЛА	100.0%	100.0%	100.0%	100.0%	100.0%	100.0%	100.0%	100.0%	100.0%	100.0%	100.0%	100.0%	100.0%	100.0%	100.0%	100.0%	100.0%	100.0%	100.0%
ЗАЕТИ ЛИЦА	85.8%	88.3%	88.6%	85.5%	87.1%	85.4%	81.1%	81.6%	82.0%	85.7%	87.3%	88.5%	91.0%	92.8%	94.3%	92.4%	90.5%	90.5%	88.9%
ЗАЕТИ ЛИЦА в общ.сектор	54.9%	52.4%	46.6%	38.2%	34.0%	30.0%	23.7%	21.8%	20.3%	20.9%	20.0%	18.7%							
ЗАЕТИ ЛИЦА в частния сектор	30.9%	35.9%	42.0%	47.2%	53.1%	55.4%	57.4%	59.8%	61.7%	64.8%	67.3%	69.7%							
БЕЗРАБОТНИ ЛИЦА	14.2%	11.7%	11.4%	14.5%	12.9%	14.6%	18.9%	18.4%	18.0%	14.3%	12.7%	11.5%	9.0%	7.2%	5.7%	7.6%	9.47%	9.50%	11.09%

Източник: НСИ, АЗ.

2.17 ОСНОВНИ МАКРОИКОНОМИЧЕСКИ ПОКАЗАТЕЛИ за периода 1994-2012 г.

ПОКАЗАТЕЛИ	1994 г.	1995 г.	1996 г.	1997 г.	1998 г.	1999 г.	2000 г.	2001 г.
БВП по цени на съотв. година /млн. лв./	525 552	880 322	1 761 172	17 432 554	22 421 142	23 790.4	26 753	30 298.9
БВП - индекси на физическия обем	101.8%	102.1%	90.6%	94.4%	104.0%	102.3%	105.4%	104.1%
И Н Ф Л А Ц И Я:								
ИНДЕКС НА ПОТР.ЦЕНИ /средногодишни/	187.07%	162.09%	223.01%	1182.24%	122.29%	101.80%	110.40%	107.40%
НАСЕЛЕНИЕ СРЕДНОГОДИШНО	8 443 600	8 406 100	8 362 800	8 312 100	8 256 786	8 210 624	8 170 172	7 913 301
НАСЕЛЕНИЕ В КРАЯ НА ГОДИНАТА	8 427 418	8 384 715	8 340 936	8 283 200	8 230 371	8 190 876	8 149 468	7 891 095
ПОД РАБОТОСПОСОБНА ВЪЗРАСТ	1 650 585	1 598 254	1 551 972	1 499 683	1 451 378	1 411 375	1 373 342	1 288 193
В РАБОТОСПОСОБНА ВЪЗРАСТ	4 741 244	4 745 424	4 749 223	4 749 476	4 750 328	4 752 806	4 748 150	4 673 219
НАД РАБОТОСПОСОБНА ВЪЗРАСТ	2 035 589	2 041 037	2 039 741	2 034 041	2 028 665	2 026 695	2 027 976	1 929 683
2. ОСНОВНИ ИКОНОМИЧЕСКИ ПОКАЗАТЕЛИ								
ЗАЕТИ ЛИЦА /средногодишен брой/	3 241 601	3 282 183	3 285 877	3 157 437	3 152 554	3 087 830	3 239 183	3 214 740
наети лица							3 325 340	2 272 388
самонаети лица							913 843	942 352
БЕЗРАБОТНИ ЛИЦА /средногодишен брой/	537 019	434 627	422 532	536 704	466 493	527 058	693 481	669 610
РАВНИЩЕ НА БЕЗРАБОТИЦА	14.04%	11.37%	11.05%	14.04%	12.20%	13.79%	18.10%	17.52%
БРОЙ НА ОСИГУРЕНИ ЛИЦА /ср. год. брой/ в системата на задължително обществено осигуряване	2 940 434	3 092 124	3 473 526	3 450 170	3 326 424	2 863 315	2 303 726	2 311 091
БРОЙ НА ПЕНСИОНЕРИТЕ /ср. год. брой/	2 431 750	2 416 470	2 395 183	2 386 446	2 389 552	2 383 980	2 379 324	2 370 871
РАЗХОДИ ЗА ПЕНСИИ /млн. лв/	50 937	70 003	121 191	1 064 034	1 778 941	1 913.54	2 511.10	2 676.52
ОСНОВНИ ПЛАЩАНИЯ /лв./								
МИНИМАЛНА РАБОТНА ЗАПЛАТА	1 772	2 477	3 825	33 914	51 233	64.00	75.33	87.25
СРЕДНА РАБОТНА ЗАПЛАТА ЗА СТРАНАТА	4 960	7 597	13 965	132 317	187 438	201.00	224.50	240
ГАРАНТИРАН МИНИМАЛЕН ДОХОД	1 041	1 421	2 288	19 251	31 040	37.30	38.65	40.0
МЕСЕЧНА ДОБАВКА ЗА 1 ДЕТЕ	310	430	664	6 755	8 555	8.56	8.56	8.56
СРЕДНА ПЕНСИЯ на пенсионер	1 747	2 415	4 221	37 273	62 080	66.93	86.41	92.37
СОЦИАЛНА ПЕНСИЯ	1 140	1 567	2 342	22 053	31 675	35.83	40.00	42.33
МАКСИМАЛНА ПЕНСИЯ	2 786	3 749	6 331	56 931	95 025	107.48	160.00	169.32
ОБЕЗЩЕТЕНИЕ/средно/ ПРИ БЕЗРАБОТИЦА	1 926	2 571	5 782	30 136	54 030	63.18	73.90	80.40
Д О Х О Д И от Дом. Бюдж. /годишно - лв./								
ПАРИЧЕН ДОХОД НА ЛИЦЕ	27 774	40 367	67 876	639 571	1 074 021	1 193	1 274	1 328
ОБЩ ДОХОД НА ЛИЦЕ	39 560	58 554	89 446	900 285	1 432 320	1 502	1 574	1 589
ПАРИЧЕН РАЗХОД НА ЛИЦЕ	28 155	41 050	72 408	619 715	1 050 447	1 158	1 241	1 290
ОБЩ РАЗХОД НА ЛИЦЕ	31 743	46 669	80 787	752 380	1 207 471	1 301	1 383	1 420
СЪОТНОШЕНИЯ:								
РАЗХОДИ ЗА ПЕНСИИ като % от БВП	9.69%	7.95%	6.88%	6.10%	7.93%	8.04%	9.39%	9.01%
БРОЙ ПЕНСИОНЕРИ /ср. год. брой/ КЪМ БРОЙ ОСИГУРЕНИ ЛИЦА /ср. год. брой/	82.70%	78.15%	68.96%	69.17%	71.84%	83.26%	103.28%	102.59%
БРОЙ НА ПЕНСИОНЕРИТЕ /ср. год. брой/ КЪМ РАБОТНА СИЛА	64.36%	65.01%	64.59%	64.60%	66.03%	65.95%	60.50%	61.04%
СОЦИАЛНА ПЕНСИЯ към СРЕДНА ПЕНСИЯ	65.25%	64.89%	55.48%	59.17%	51.02%	53.53%	46.29%	45.83%
СРЕДНА ПЕНСИЯ към МИНИМАЛНА РАБОТНА ЗАПЛАТА	98.59%	97.49%	110.35%	109.90%	121.17%	104.58%	114.70%	105.87%
СРЕДНА ПЕНСИЯ към СРЕДНА РАБОТНА ЗАПЛАТА ЗА СТРАНАТА	35.22%	31.79%	30.23%	28.17%	33.12%	33.30%	38.49%	38.49%
СОЦИАЛНА ПЕНСИЯ към ГАРАНТИРАН МИНИМАЛЕН ДОХОД	109.52%	110.26%	102.36%	114.56%	102.05%	96.05%	103.49%	105.83%
СРЕДНА ПЕНСИЯ към ОБЕЗЩЕТЕНИЕ ПРИ БЕЗРАБОТИЦА	90.71%	93.93%	73.00%	123.68%	114.90%	105.94%	116.93%	114.89%
Относителен дял на Доходите от пенсии в ОБЩИЯ ДОХОД на лице /Дом. бюджети/	15.60%	14.40%	16.40%	15.90%	17.30%	17.70%	21.40%	23.70%

Забележка: Данните за 1999-2012 г. са в деноминирани лева.

Източник: НОИ, АЗ, НСИ.

2.17 ОСНОВНИ МАКРОИКОНОМИЧЕСКИ ПОКАЗАТЕЛИ за периода 1994-2012 г.

/продължение и край/

ПОКАЗАТЕЛИ	2002 г.	2003 г.	2004 г.	2005 г.	2006 г.	2007 г.	2008 г.	2009 г.	2010 г.	2011 г.	2012 г.
БВП по цени на съотв. година /млн. лв./	33 188.8	35 811.8	39 823.6	45 483.8	51 783.1	60 184.6	69 295.0	68 321.6	70 511.2	75 307.9	77 582.1
БВП - индекси на физическия обем	104.80%	104.50%	106.6%	106.4%	106.5%	106.4%	106.2%	94.5%	100.4%	101.8%	100.8%
И Н Ф Л А Ц И Я:											
ИНДЕКС НА ПОТР.ЦЕНИ /средногодишни/	105.80%	102.28%	106.15%	105.04%	107.26%	108.40%	112.35%	102.80%	102.40%	104.20%	103.00%
НАСЕЛЕНИЕ СРЕДНОГОДИШНО	7 868 900	7 823 557	7 781 161	7 739 900	7 699 020	7 659 765	7 623 395	7 585 131	7 534 289	7 416 046	7 304 633
НАСЕЛЕНИЕ В КРАЯ НА ГОДИНАТА	7 845 841	7 801 273	7 761 049	7 718 750	7 679 290	7 640 240	7 606 551	7 563 710	7 504 868	7 327 224	7 282 041
ПОД РАБОТОСПОСОБНА ВЪЗРАСТ	1 246 753	1 209 566	1 174 416	1 143 164	1 119 936	1 105 833	1 099 948	1 099 038	1 032 440	979 956	1 047 861
В РАБОТОСПОСОБНА ВЪЗРАСТ	4 712 052	4 746 532	4 781 765	4 814 112	4 819 837	4 817 100	4 805 892	4 773 929	4 766 406	4 587 723	4 503 310
НАД РАБОТОСПОСОБНА ВЪЗРАСТ	1 887 036	1 845 175	1 804 868	1 761 474	1 739 517	1 717 305	1 700 711	1 690 743	1 706 022	1 759 545	1 730 870
ЗАЕТИ ЛИЦА /средногодишен брой/	3 222 112	3 317 384	3 403 388	3 495 257	3 612 040	3 726 737	3 825 318	3 725 003	3 550 745	3 430 998	3 281 944
наети лица	2 280 608	2 364 982	2 431 892	2 522 942	2 631 121	2 727 742	2 827 431	2 723 324	2 574 387	2 493 489	2 385 474
самонаети лица	941 504	952 402	971 496	972 315	980 918	986 300	1 008 138	1 001 679	976 358	937 509	896 470
БЕЗРАБОТНИ ЛИЦА /средногодишен брой/	655 998	528 041	469 223	424 381	356 054	286 980	233 719	280 980	350 944	332 601	364 536
РАВНИЩЕ НА БЕЗРАБОТИЦА	17.71%	14.25%	12.67%	11.46%	9.61%	7.75%	6.31%	7.66%	9.47%	9.50%	11.09%
БРОЙ НА ОСИГУРЕНИ ЛИЦА /ср. год. брой/ в системата на задължително обществено осигуряване	2 170 061	2 393 927	2 491 829	2 597 197	2 746 729	2 863 541	2 851 226	2 829 819	2 831 479	2 765 722	2 770 030
БРОЙ НА ПЕНСИОНЕРИТЕ /ср. год. брой/	2 350 900	2 336 806	2 327 807	2 313 744	2 284 793	2 251 966	2 214 880	2 192 524	2 191 946	2 199 585	2 217 642
РАЗХОДИ ЗА ПЕНСИИ /млн. лв/	2 917.50	3 133.30	3 514.6	3 771.5	4 203.8	4 675.4	5 597.3	6 480.4	6 981.0	7 091.5	7 217.3
ОСНОВНИ ПЛАЩАНИЯ /лв./											
МИНИМАЛНА РАБОТНА ЗАПЛАТА	100.00	110.00	120	150	160	180	220	240	240	250	283
СРЕДНА РАБОТНА ЗАПЛАТА ЗА СТРАНАТА	258	273	292	324	360	431	524	585	647	686	777
ГАРАНТИРАН МИНИМАЛЕН ДОХОД	40.00	40	40	48.75	55	55	55	65	65	65	65
МЕСЕЧНА ДОБАВКА ЗА 1 ДЕТЕ	15	15	18	18	18	18	25	35	35	35	35
СРЕДНА ПЕНСИЯ на пенсионер	102.29	110.65	124.76	134.63	152.08	171.62	208.97	244.46	263.44	266.63	271.21
СОЦИАЛНА ПЕНСИЯ	45.54	48.60	51.75	57.08	63.00	67.88	80.18	96.70	100.86	100.86	100.86
МАКСИМАЛНА ПЕНСИЯ	182.16	194.40	420.00	420.0	455.0	472.5	490.0	490/700	700	700	700
ОБЕЗЩЕТЕНИЕ/средно/ ПРИ БЕЗРАБОТИЦА		97.63	96.63	97.11	105.91	110.24	136.55	143.97	192.26	257.80	257.35
ДОХОДИ от Дом. Бюдж. /годишно - лв./											
ПАРИЧЕН ДОХОД НА ЛИЦЕ	1 512	1 658	1 833	2 031	2 342	2 831	3 368	3 566	3 568	3 715	4 240
ОБЩ ДОХОД НА ЛИЦЕ	1 985	2 129	2 298	2 415	2 659	3 105	3 748	3 867	3 812	3 938	4 541
ПАРИЧЕН РАЗХОД НА ЛИЦЕ	1 469	1 593	1 805	1 959	2 235	2 717	3 175	3 247	3 204	3 430	3 981
ОБЩ РАЗХОД НА ЛИЦЕ	1 624	1 748	1 948	2 097	2 377	2 857	3 521	3 668	3 481	3 672	4 293
СЪОТНОШЕНИЯ:											
РАЗХОДИ ЗА ПЕНСИИ като % от БВП	9.00%	9.05%	9.05%	8.81%	8.52%	8.27%	8.39%	9.49%	9.90%	9.42%	9.30%
БРОЙ ПЕНСИОНЕРИ /ср. год. брой/ КЪМ БРОЙ ОСИГУРЕНИ ЛИЦА /ср. год. брой/	108.33%	97.61%	93.42%	89.09%	83.18%	78.64%	77.68%	77.48%	77.41%	79.53%	80.06%
БРОЙ НА ПЕНСИОНЕРИТЕ /ср. год. брой/ КЪМ РАБОТНА СИЛА	60.62%	60.77%	60.11%	59.03%	57.58%	56.28%	54.43%	54.73%	56.18%	58.44%	60.82%
СОЦИАЛНА ПЕНСИЯ към СРЕДНА ПЕНСИЯ	44.52%	43.92%	41.48%	42.40%	41.43%	39.55%	38.37%	39.56%	38.29%	37.83%	37.19%
СРЕДНА ПЕНСИЯ към МИНИМАЛНА РАБОТНА ЗАПЛАТА	102.29%	100.59%	103.97%	89.75%	95.05%	95.34%	94.99%	101.86%	109.77%	106.65%	95.72%
СРЕДНА ПЕНСИЯ към СРЕДНА РАБОТНА ЗАПЛАТА ЗА СТРАНАТА	39.65%	40.53%	42.73%	41.55%	42.24%	39.82%	39.88%	41.79%	40.72%	38.87%	34.90%
СОЦИАЛНА ПЕНСИЯ към ГАРАНТИРАН МИНИМАЛЕН ДОХОД	113.85%	121.50%	129.38%	117.09%	114.55%	123.42%	145.78%	148.77%	155.17%	155.17%	155.17%
СРЕДНА ПЕНСИЯ към ОБЕЗЩЕТЕНИЕ ПРИ БЕЗРАБОТИЦА		113.34%	129.11%	138.64%	143.59%	155.68%	153.04%	169.80%	137.02%	103.43%	105.39%
Относителен дял на Доходите от пенсии в ОБЩИЯ ДОХОД на лице /Дом. бюджети/	20.10%	20.60%	22.10%	22.2%	22.64%	22.06%	23.13%	26.38%	26.76%	25.90%	22.46%

Забележка 1: Източник на броя на заетите лица е НСИ. През 2007 г. е въведена нова методика за тяхното изчисление, основаваща се на националните сметки, като по тази методика са преизчислени заетите от 2000-2008 г. За повече информация - www.nsi.bg - национални сметки

Забележка 2: Данните за брутният вътрешен продукт след 2002 г. включват разпределение на косвено измерени финансово посреднически услуги на потребители.

2.18 БРУТЕН ВЪТРЕШЕН ПРОДУКТ, РАБОТНА ЗАПЛАТА, ОСИГУРИТЕЛЕН ДОХОД И ПЕНСИИ ЗА ПЕРИОДА 2006-2012 г.

	2006 г.	2007 г.	2008 г.	2009 г.	2010 г.	2011 г.	2012 г.
Брутен вътрешен продукт /млн. лв./	51 783.1	60 184.6	69 295.0	68 321.6	70 511.2	75 265.3	77 582.1
Индекси на физическия обем /%/	106.5	106.4	106.2	94.5	100.4	101.7	100.8
Индекс на потребителските цени (средно год.)	7.26%	8.40%	12.35%	2.80%	2.40%	4.20%	3.00%
- към края на годината	6.5%	12.5%	7.8%	0.6%	4.5%	2.8%	4.2%
Равнище на безработица /средногодишно-%/	9.60%	7.75%	6.31%	7.59%	9.47%	9.50%	11.09%
Минимална работна заплата /лв./	160.00	180.00	220.00	240.00	240.00	250.00	283.33
- номинален ръст при база предходна година /ср.год./	6.67%	12.50%	22.22%	9.09%	0.00%	4.17%	13.33%
- реален ръст при база предходна година /ср.год./	-0.55%	3.78%	8.79%	6.12%	-2.34%	-0.03%	10.03%
Средномесечна работна заплата /лв./	360	431	524	585	647	686	777
- номинален ръст при база предходна година	11.30%	19.66%	21.53%	11.64%	10.60%	6.03%	13.27%
- реален ръст при база предходна година	3.77%	10.39%	8.17%	8.60%	8.01%	1.75%	9.97%
Минимален осигурителен доход за самоосигуряващи се /лв./	220	220	240	260	420	от 420 до 550	от 420 до 550
Максимален осигурителен доход /лв./	1 400	1 400	2 000	2 000	2 000	2 000	2 000
Средномесечен осигурителен доход /лв./	354.50	398.17	500.56	554.78	570.33	594.15	618.06
- номинален ръст при база предходна година	6.90%	12.32%	25.72%	10.83%	2.80%	4.18%	4.02%
- реален ръст при база предходна година	-0.34%	3.62%	11.90%	7.81%	0.39%	-0.02%	0.99%
Разход за пенсии /млн. лв./	4 203.8	4 675.4	5 597.3	6 480.4	6 981.0	7 091.5	7 217.3
Разход за пенсии към БВП	8.1%	7.8%	8.1%	9.5%	9.9%	9.4%	9.3%
Социална пенсия за старост- средногодишно /лв./	63	67.88	80.18	96.70	100.86	100.86	100.86
- към края на годината	63	76.23	84.12	100.86	100.86	100.86	100.86
- номинален ръст при база предходна година	10.37%	7.75%	18.12%	20.60%	4.30%	0.00%	0.00%
- реален ръст при база предходна година	2.90%	-0.60%	5.14%	17.32%	1.86%	-4.03%	-2.91%
Минимална пенсия за ОСВ - средногодишно /лв./	78.73	85.31	108.17	130.46	136.08	136.08	141.28
- към края на годината	85.00	102.85	113.49	136.08	136.08	136.08	145.00
- номинален ръст при база предходна година	19.94%	8.36%	26.80%	20.61%	4.31%	0.00%	3.82%
- реален ръст при база предходна година	11.82%	-0.04%	12.86%	17.32%	1.86%	-4.03%	0.80%
Максимална пенсия /лв./ - средногодишно /лв./	455.00	472.50	490	647.50	700.00	700.00	700.00
- към края на годината	455.00	490.00	490	700.00	700.00	700.00	700.00
- номинален ръст при база предходна година	8.33%	3.85%	3.70%	32.14%	8.11%	0.00%	0.00%
- реален ръст при база предходна година	1.00%	-4.20%	-7.70%	28.54%	5.57%	-4.03%	-2.91%
Средна пенсия на пенсионер	152.08	171.62	208.97	244.46	263.44	266.63	271.21
- номинален ръст при база предходна година	12.96%	12.85%	21.76%	16.98%	7.76%	1.21%	1.72%
- реален ръст при база предходна година	5.32%	4.10%	8.38%	13.80%	5.24%	-2.87%	-1.24%
Средна пенсия за ОСВ на пенсионер /чл.68 от КСО/	156.70	177.23	216.38	254.92	275.37	279.37	284.65
- номинален ръст при база предходна година	12.94%	13.10%	22.09%	17.81%	8.02%	1.45%	1.89%
- реален ръст при база предходна година	5.29%	4.34%	8.67%	14.60%	5.49%	-2.64%	-1.08%

3. ОБРАЗОВАНИЕ

3. 1. УЧЕБНИ ЗАВЕДЕНИЯ ПО ВИД И ФОРМА НА СОБСТВЕНОСТ за периода 1996-2012 г.

(бр.)

	1996/97	1997/98	1998/99	1999/2000	2000/01	2001/02	2002/03	2003/04	2004/05	2005/06	2006/07	2007/08	2008/09	2009/10	2010/11	2011/12	2012/13
ОБЩО	7 720	7 407	7 313	7 181	6 791	6 746	6 534	6 648	6 638	6 750	5 838	5 782	5 303	5 298	5 200	5 164	5 067
Детски градини	3 713	3 559	3 518	3 434	3 249	3 242	3 127	3 278	3 301	3 331	2 470	2 456	2 291	2 262	2 138	2 112	2 070
Общообразователни и специални училища	3 415	3 258	3 196	3 157	2 981	2 948	2 852	2 823	2 784	2 757	2 654	2 563	2 254	2 201	2 175	2 166	2 112
Начални (I-IV клас) ¹	548	493	459	441	379	372	325	315	295	277	252	226	169	156	156	156	153
Основни (I-VIII клас)	2 215	2 122	2 101	2 075	1 966	1 950	1 901	1 892	1 877	1 872	1 791	1 729	1 487	1 453	1 429	1 431	1 402
Прогимназии (V-VIII клас) ¹	31	29	25	23	23	22	22	22	21	21	20	18	16	14	13	12	11
Гимназии (IX-XIII)	151	154	158	159	163	160	161	165	167	168	170	176	167	165	166	161	140
Пълни средни (I-XIII клас)	407	398	399	405	402	401	406	395	424	419	421	414	415	413	411	406	406
Училища (V-XIII клас)	63	62	54	54	48	43	37	34									
Професионални	547	545	553	545	516	506	504	496	500	495	506	503	487	487	484	477	494
Училища по изкуствата	19	19	19	19	18	18	19	19	19	20	20	21	21	21	21	22	22
Спортни училища ⁴																	19
Професионални гимназии ²	521	499	504	500	476	470	463	457	459	453	458	449	433	422	422	414	416
Професионални колежи с прием след средно образование		20	26	23	18	15	18	13	17	17	23	28	28	39	36	36	37
Професионални училища ³	7	7	4	3	4	3	4	7	5	5	5	5	5	5	5	5	-
Центрове за професионално обучение										114	155	207	218	295	350	356	338
Висши	45	45	46	45	45	50	51	51	53	53	53	53	53	53	53	53	53
Самостоятелни колежи	3	3	4	4	4	8	9	9	10	10	10	10	10	10	9	8	8
Колежи, в структурата на университети и специализирани висши училища	43	41	42	43	43	40	40	41	40	40	36	31	28	23	22	21	20
Университети и специализирани висши училища	42	42	42	41	41	42	42	42	43	43	43	43	43	43	44	45	45
В ТОВА ЧИСЛО ЧАСТНИ																	
Всичко	79	91	100	111	113	126	132	128	141	254	303	363	372	455	513	517	532
Детски градини	11	14	15	18	18	22	20	24	26	34	32	36	42	48	49	50	65
Общообразователни и специални	35	43	44	52	54	55	59	54	56	59	60	67	66	66	68	69	69
Начални (I-IV клас) ¹	9	8	6	6	7	8	9	6	5	4	5	5	3	3	5	7	6
Основни (I-VIII клас)	13	18	20	23	22	20	19	18	22	22	21	23	27	29	29	28	27
Прогимназии (V-VIII клас) ¹	3	2	2	2	2	2	2	1	2	3	3	3	3	3	2	2	3
Гимназии (IX-XIII)	10	15	15	17	19	21	23	24	23	26	27	32	29	29	28	27	27
Пълни средни (I-XIII)	-	-	1	4	4	4	6	5	4	4	4	4	4	4	4	5	6
Професионални	27	28	34	35	35	38	39	36	43	43	52	56	53	63	60	58	59
Училища по изкуствата	-	-	-	-	-	-	1	1	1	1	1	1	1	1	1	1	1
Професионални гимназии ²	27	16	21	22	22	24	24	24	26	25	28	27	26	25	25	23	23
Професионални колежи с прием след средно образование		12	13	13	13	14	14	11	16	17	23	28	26	37	34	34	35
Центрове за професионално обучение										102	143	188	195	262	320	324	323
Висши	6	6	7	6	6	11	14	14	16	16	16	16	16	16	16	16	16
Самостоятелни колежи	1	1	2	2	2	6	7	7	9	9	9	9	9	9	8	7	7
Колежи, в структурата на университети и специализирани висши училища	2	3	4	4	4	-	-	-	-	-	-	-	-	-	-	-	-
Университети и специализирани висши училища	5	5	5	4	4	5	7	7	7	7	7	7	7	7	8	9	9

¹ До учебната 1992/93 г. началните училища обхващат I-III кл., а прогимназиите IV-VIII клас.

² До учебната 2002/2003 г. включват техникуми и СПТУ.

³ До учебната 2002/2003 г. включват ПТУ.

⁴ От учебната 2011/2012 година спортните училища осъществяват обучение по професионални, вместо по общообразователни програми (Изменение на закона за професионално образование и обучение - ДВ, бр. 50 от 2010 г.)

**3.2. ЗАПИСАНИ УЧАЩИ ПО СТЕПЕНИ НА МЕЖДУНАРОДНАТА СТАНДАРТНА КЛАСИФИКАЦИЯ
НА ОБРАЗОВАНИЕТО /ISCED/ за периода 1996 - 2012 г.**

	1996/97	1997/98	1998/99	1999/00	2000/01	2001/02	2002/03	2003/04	2004/05	2005/06	2006/07	2007/08	2008/09	2009/10	2010/11	2011/12	2012/13
ОБЩО	1 674 924	1 624 069	1 608 038	1 569 011	1 522 401	1 474 077	1 475 262	1 451 284	1 419 405	1 398 751	1 381 948	1 349 508	1 322 952	1 314 836	1 307 705	1 293 961	1 294 682
Предучилищно образование (ISCED-0)	247 015	220 177	218 525	211 943	200 449	199 206	201 317	201 145	202 803	206 243	206 745	207 682	212 454	217 804	223 186	227 971	235 015
Начално образование (I-IV клас, ISCED-1) ¹	431 790	425 511	411 726	392 876	374 361	349 616	333 016	314 221	290 017	273 045	267 584	262 701	261 007	260 340	255 086	252 372	253 675
Прогимназиално образование (V-VIII клас, ISCED-2A) ¹	376 677	371 531	367 509	367 055	366 047	358 476	348 317	330 416	312 480	295 160	276 057	256 231	235 022	225 055	219 980	221 274	221 839
Професионално обучение за възрастни - I степен професионална квалификация										4 776	4 984	8 615	5 992	4 640	8 403	11 219	13 637
3A, 3C)	356 685	340 103	332 448	329 018	329 427	334 813	358 934	374 262	373 160	367 350	357 286	337 090	319 813	306 925	303 375	282 512	273 498
Професионално обучение за възрастни - II степен професионална квалификация										4 006	4 181	5 283	6 441	4 620	4 737	4 062	4 272
Професионално обучение след средно образование (ISCED-4C)		6 260	7 753	6 798	5 111	3 572	3 165	2 772	3 036	2 810	3 984	4 020	4 368	4 716	3 224	2 804	2 381
Професионално обучение за възрастни - III и IV степен професионална квалификация										1 897	2 435	3 423	3 608	3 650	4 449	6 752	6 406
Висше образование (ISCED-5B, 5A, 6)	262 757	260 487	270 077	261 321	247 006	228 394	230 513	228 468	237 909	243 464	258 692	264 463	274 247	287 086	285 265	284 995	283 959
Колежи (ISCED-5B)	24 981	23 747	22 065	18 461	16 369	16 646	14 801	16 294	18 432	23 608	26 953	26 169	27 724	28 947	25 511	16 210	14 688
Университети и специализирани висши училища (ISCED-5A)	235 701	234 182	245 237	239 769	227 223	207 750	211 272	207 340	214 398	214 693	226 923	233 941	242 574	254 289	255 659	264 082	263 900
Докторантура (ISCED-6)	2 075	2 558	2 775	3 091	3 414	3 998	4 440	4 834	5 079	5 163	4 816	4 353	3 949	3 850	4 095	4 703	5 371
В ТОВА ЧИСЛО ЧАСТНИ																	
Всичко	29 869	32 409	39 731	34 802	35 220	36 813	39 572	41 523	48 881	64 457	72 433	81 573	85 323	86 963	84 263	83 145	83 200
Предучилищно образование (ISCED-0)	249	235	258	329	318	458	555	605	708	952	1 011	1 123	1 620	1 777	1 784	1 821	2 357
Начално образование (I-IV клас, ISCED-1) ¹	1 182	1 308	1 424	1 269	1 162	1 207	1 244	1 195	1 288	1 383	1 462	1 664	1 925	1 991	1 882	1 905	2 011
Прогимназиално образование (V-VIII клас, ISCED-2A) ¹	304	495	739	907	948	1 028	1 006	817	914	900	989	1 133	1 242	1 326	1 464	1 517	1 693
Професионално обучение за възрастни - I степен професионална квалификация										3 733	4 297	7 176	5 394	3 925	7 359	10 389	12 551
Средно образование (IX-XIII клас, ISCED-3A, 3C)	4 388	3 238	3 315	3 575	3 908	4 419	4 873	5 171	5 416	5 301	5 055	4 873	4 589	4 299	3 829	3 673	3 526
Професионално обучение за възрастни - II степен професионална квалификация										3 604	3 887	4 802	5 963	3 943	4 160	3 420	3 683
Професионално обучение след средно образование (ISCED-4C)		956	1 501	1 308	945	1 023	910	933	1 456	2 328	3 620	3 682	3 931	4 245	3 048	2 461	2 137
Професионално обучение за възрастни - III и IV степен професионална квалификация										1 112	1 427	2 154	2 279	2 420	3 393	5 230	5 393
Висше образование (ISCED-5B, 5A, 6)	23 746	26 177	32 494	27 414	27 939	28 678	30 984	32 802	39 099	45 144	50 685	54 966	58 380	63 037	57 344	52 729	49 849
Колежи (ISCED-5B)	1 238	2 076	2 691	2 516	2 440	3 047	2 635	3 660	6 254	11 250	16 478	17 565	19 273	20 113	16 962	7 727	7 076
Университети и специализирани висши училища (ISCED-5A)	22 508	24 101	29 803	24 898	25 476	25 571	28 293	29 065	32 791	33 839	34 146	37 334	39 052	42 863	40 342	44 859	42 665
Докторантура (ISCED-6)					23	60	56	77	54	55	61	67	55	61	40	143	108

¹ До учебната 1992/93 г. началните училища обхващат I-III кл., а прогимназиите IV-VIII клас.

Източник: Национален статистически институт

3.3. БРОЙ УЧИТЕЛИ ПО ГРУПИ ВЪЗРАСТ за периода 2001-2012 г.
(общо мъже и жени)

	2001 г.	2002 г.	2003 г.	2004 г.	2005 г.	2006 г.	2007 г.	2008 г.	2009 г.	2010 г.	2011 г.	2012 г.
ОБЩО	111 617	108 766	108 488	107 422	106 676	103 064	99 292	92 322	88 434	87 091	86 929	88 201
под 25 г.	2 574	2 135	1 901	1 607	1 316	1 092	881	705	474	511	658	863
25-29 г.	9 922	9 366	8 924	8 036	7 056	5 862	4 767	3 766	2 649	1 895	2 642	2 961
30-34 г.	15 278	14 173	13 302	12 564	11 686	10 856	9 796	8 514	6 941	5 287	5 828	5 357
35-39 г.	17 632	16 744	16 483	16 202	15 777	14 948	13 859	12 211	10 544	9 542	10 077	10 289
40-44 г.	21 633	20 141	19 491	18 465	17 521	16 700	15 979	14 551	13 942	13 340	13 606	13 142
45-49 г.	21 386	21 489	21 619	21 141	20 712	19 989	18 914	17 335	15 743	14 498	14 714	14 631
50-54 г.	14 941	16 347	17 315	18 429	19 580	20 035	20 295	19 684	19 261	18 043	18 132	17 532
55-59 г.	7 001	6 924	7 666	8 878	10 495	11 149	12 293	12 972	15 569	18 164	17 496	18 183
над 60 г.	1 250	1 447	1 787	2 100	2 533	2 433	2 508	2 584	3 311	5 811	3 776	5 243

Забележка : Данните са взети от ЦИОО - Център за информационно осигуряване на образованието.

3.4. БРОЙ УЧИТЕЛИ - МЪЖЕ ПО ГРУПИ ВЪЗРАСТ за периода 2001-2012 г.

	2001 г.	2002 г.	2003 г.	2004 г.	2005 г.	2006 г.	2007 г.	2008 г.	2009 г.	2010 г.	2011 г.	2012 г.
ОБЩО	22 261	18 564	18 364	18 023	17 624	16 411	15 138	15 272	12 409	12 099	11 781	11 744
под 25 г.	515	259	256	221	173	156	156	187	84	49	110	128
25-29 г.	1 984	1 259	1 202	1 096	925	743	636	749	392	342	408	473
30-34 г.	3 026	1 815	1 722	1 680	1 506	1 390	1 151	1 333	811	644	679	625
35-39 г.	3 455	2 280	2 137	2 040	1 810	1 677	1 573	1 583	1 092	1 064	1 086	1 030
40-44 г.	4 246	3 057	2 932	2 710	2 457	2 206	1 908	1 841	1 406	1 321	1 323	1 300
45-49 г.	4 256	3 146	3 119	3 062	2 982	2 835	2 575	2 608	2 064	1 725	1 761	1 675
50-54 г.	3 036	3 140	3 190	3 120	3 169	2 931	2 787	2 927	2 406	2 380	2 368	2 309
55-59 г.	1 472	2 538	2 538	2 654	2 925	2 861	2 855	2 653	2 601	2 508	2 506	2 436
над 60 г.	271	1 070	1 268	1 440	1 677	1 612	1 497	1 391	1 553	2 066	1 540	1 768

3.5. БРОЙ УЧИТЕЛИ - ЖЕНИ ПО ГРУПИ ВЪЗРАСТ за периода 2001-2012 г.

	2001 г.	2002 г.	2003 г.	2004 г.	2005 г.	2006 г.	2007 г.	2008 г.	2009 г.	2010 г.	2011 г.	2012 г.
ОБЩО	89 356	90 202	90 124	89 399	89 052	86 653	84 144	77 050	76 025	74 992	75 148	76 457
под 25 г.	2 059	1 876	1 645	1 386	1 143	936	725	518	390	462	548	735
25-29 г.	7 938	8 107	7 722	6 940	6 131	5 119	4 131	3 017	2 257	1 553	2 234	2 488
30-34 г.	12 252	12 358	11 580	10 884	10 180	9 466	8 645	7 181	6 130	4 643	5 149	4 732
35-39 г.	14 177	14 464	14 346	14 162	13 967	13 271	12 286	10 628	9 452	8 478	8 991	9 259
40-44 г.	17 387	17 084	16 559	15 755	15 064	14 494	14 071	12 710	12 536	12 019	12 283	11 842
45-49 г.	17 130	18 343	18 500	18 079	17 730	17 154	16 329	14 727	13 679	12 773	12 953	12 956
50-54 г.	11 905	13 207	14 125	15 309	16 411	17 104	17 508	16 757	16 855	15 663	15 764	15 223
55-59 г.	5 529	4 386	5 128	6 224	7 570	8 288	9 438	10 319	12 968	15 656	14 990	15 747
над 60 г.	979	377	519	660	856	821	1 011	1 069	1 758	3 745	2 236	3 475

**3.6. БРОЙ ОСИГУРЕНИ ЛИЦА С УЧИТЕЛСКИ ОСИГУРИТЕЛЕН СТАЖ
ЛУЧАСТВАЩИ В УЧИТЕЛСКИЯ ПЕНСИОНЕН ФОНД/ И
СРЕДНИЯ ИМ ОСИГУРИТЕЛЕН ДОХОД ПРЕЗ 2012 г.**

Месец	Общо	Среден осигурителен доход	Жени	Среден осигурителен доход	Мъже	Среден осигурителен доход
	брой	/лв./	брой	/лв./	брой	/лв./
средногодишно:	89 680	777.63	77 289	776.81	12 391	782.76
Януари	90 084	692.98	77 469	692.68	12 615	694.81
Февруари	90 453	692.44	77 743	692.16	12 710	694.13
Март	90 710	709.72	77 969	709.62	12 741	710.33
Април	90 398	732.37	77 776	732.05	12 622	734.36
Май	90 532	844.95	77 917	842.53	12 615	859.88
Юни	88 863	723.34	76 440	721.92	12 423	732.10
Юли	84 833	718.58	73 289	716.42	11 544	732.31
Август	83 910	714.23	72 530	712.92	11 380	722.58
Септември	90 758	795.88	78 389	795.52	12 369	798.18
Октомври	92 115	890.63	79 548	892.38	12 567	879.56
Ноември	91 696	803.48	79 135	802.26	12 561	811.18
Декември	91 807	997.70	79 260	994.78	12 547	1 016.18

Източник: Национален осигурителен институт /регистър на осигурените лица/

**3.7. БРОЙ ОСИГУРЕНИ ЛИЦА С УЧИТЕЛСКИ ОСИГУРИТЕЛЕН СТАЖ
/УЧАСТВАЩИ В УЧИТЕЛСКИЯ ПЕНСИОНЕН ФОНД/ И
СРЕДНИЯ ИМ ОСИГУРИТЕЛЕН ДОХОД за периода 2001-2012 г.**

ГОДИНА	Общо	Среден осигурителен доход	Жени	Среден осигурителен доход	Мъже	Среден осигурителен доход
	брой	/лв./	брой	/лв./	брой	/лв./
2001	113 168	244.47	93 783	241.61	19 386	258.27
2002	115 708	281.03	96 184	277.86	19 524	296.62
2003	114 982	312.29	95 622	309.26	19 360	327.27
2004	115 379	336.14	96 118	332.67	19 262	353.44
2005	114 155	349.44	95 259	345.85	18 896	367.55
2006	112 928	389.68	94 596	385.88	18 332	409.27
2007	104 508	469.22	87 726	467.82	16 782	476.56
2008	98 155	640.49	83 090	638.92	15 065	649.15
2009	91 968	720.58	78 450	718.46	13 517	732.84
2010	90 499	767.96	77 450	766.53	13 049	776.47
2011	89 667	766.81	77 000	765.80	12 667	772.96
2012	89 680	777.63	77 289	776.81	12 391	782.76

Източник: НОИ /регистър на осигурените лица/

**4. ОСНОВНИ ПОКАЗАТЕЛИ, ХАРАКТЕРИЗИРАЩИ
ДЪРЖАВНОТО ОБЩЕСТВЕНО ОСИГУРЯВАНЕ В
НАЦИОНАЛНИЯ ОСИГУРИТЕЛЕН ИНСТИТУТ**

**ОСИГУРЕНИ ЛИЦА,
ПРИХОДИ И РАЗХОДИ НА
ДЪРЖАВНОТО ОБЩЕСТВЕНО ОСИГУРЯВАНЕ**

4.1. БРОЙ ОСИГУРЕНИ ОТ РАБОТОДАТЕЛ ЛИЦА ПО ПОЛ ЗА ПЕРИОДА 1992 -2012 г.

Показатели	1992 г.	1993 г.	1994 г.	1995 г.	1996 г.	1997 г.	1998 г.	1999 г.	2000 г.	2001 г.	2002 г.	2003 г.	2004 г.	2005 г.	2006 г.	2007 г.	2008 г.	2009 г.	2010 г.	2011 г.	2012 г.
ОБЩО	3 129 295	3 030 094	2 940 439	3 092 124	3 114 255	3 210 328	3 084 136	2 632 294	2 119 014	2 117 688	2 007 636	2 216 078	2 300 550	2 390 042	2 518 021	2 624 803	2 596 922	2 566 440	2 609 514	2 670 198	2 533 270
мъже	1 640 710	1 594 736	1 563 457	1 651 129	1 649 545	1 736 119	1 650 751	1 452 904	1 069 740	1 042 825	1 025 313	1 114 308	1 158 322	1 199 947	1 277 017	1 363 081	1 349 720	1 318 363	1 394 318	1 291 612	1 228 836
жени	1 488 585	1 435 358	1 376 982	1 440 995	1 464 710	1 474 209	1 433 385	1 179 390	1 049 274	1 074 863	982 323	1 101 770	1 142 228	1 190 095	1 241 004	1 261 722	1 247 202	1 248 077	1 215 196	1 378 586	1 304 434
Структура по пол																					
общо	100.0%	100.0%	100.0%	100.0%	100.0%	100.0%	100.0%	100.0%	100.0%	100.0%	100.0%	100.0%	100.0%	100.0%	100.0%	100.0%	100.0%	100.0%	100.0%	100.0%	100.0%
мъже	52.4%	52.6%	53.2%	53.4%	53.0%	54.1%	53.5%	55.2%	50.5%	49.2%	51.1%	50.3%	50.3%	50.2%	50.7%	51.9%	52.0%	51.4%	53.4%	48.4%	48.5%
жени	47.6%	47.4%	46.8%	46.6%	47.0%	45.9%	46.5%	44.8%	49.5%	50.8%	48.9%	49.7%	49.7%	49.8%	49.3%	48.1%	48.0%	48.6%	46.6%	51.6%	51.5%
Индекси при база предходната година																					
общо	85.6%	96.8%	97.0%	105.2%	100.7%	103.1%	96.1%	85.3%	80.5%	99.9%	94.8%	110.4%	103.8%	103.9%	105.4%	104.2%	98.9%	98.8%	101.7%	102.3%	94.9%
мъже	84.8%	97.2%	98.0%	105.6%	99.9%	105.2%	95.1%	88.0%	73.6%	97.5%	98.3%	108.7%	103.9%	103.6%	106.4%	106.7%	99.0%	97.7%	105.8%	92.6%	95.1%
жени	86.5%	96.4%	95.9%	104.6%	101.6%	100.6%	97.2%	82.3%	89.0%	102.4%	91.4%	112.2%	103.7%	104.2%	104.3%	101.7%	98.8%	100.1%	97.4%	113.4%	94.6%

Забележка: Броят на осигурените лица представлява средносписъчния брой на осигурени от работодателите лица. Броят на осигурените лица за 2000 - 2012 г. е средномесечен и е отчетен от персоналия регистър като едновременно с това е обвързан с приходите от осигурителни вноски.

**4.2. БРОЙ НА ОСИГУРЕНИТЕ ОТ РАБОТОДАТЕЛИ ЛИЦА
ПО КАТЕГОРИИ ТРУД**

	2002 г.	2003 г.	2004 г.	2005 г.	2006 г.	2007 г.	2008 г.	2009 г.	2010 г.	2011 г.	2012 г.
ОБЩО	1 849 259	1 949 092	2 022 423	2 118 158	2 236 900	2 423 982	2 400 098	2 374 057	2 347 511	2 414 492	2 320 075
мъже	913 283	947 374	985 952	1 041 231	1 112 119	1 233 888	1 220 712	1 202 847	1 226 636	1 156 590	1 117 327
жени	935 976	1 001 718	1 036 471	1 076 927	1 124 781	1 190 094	1 179 386	1 171 210	1 120 875	1 257 902	1 202 748
I категория труд - вс.	12 434	11 416	10 450	9 535	9 455	9 857	7 167	7 759	8 337	6 979	6 597
мъже	11 812	10 897	9 825	8 793	8 351	8 901	6 458	6 848	7 960	5 271	3 745
жени	622	519	625	742	1 104	956	709	911	377	1 708	2 852
II категория труд - вс.	89 396	94 269	95 736	94 175	98 066	106 273	88 453	106 052	102 423	123 271	137 070
мъже	74 454	79 412	80 547	79 216	83 396	90 987	76 204	92 553	94 747	53 571	87 347
жени	14 942	14 857	15 189	14 959	14 670	15 286	12 249	13 499	7 676	69 700	49 723
III категория труд - вс.	1 747 429	1 843 407	1 916 237	2 014 448	2 129 379	2 307 852	2 304 478	2 260 246	2 236 751	2 284 242	2 176 408
мъже	827 017	857 065	895 580	953 222	1 020 372	1 134 000	1 138 050	1 103 446	1 123 929	1 097 748	1 026 235
жени	920 412	986 342	1 020 657	1 061 226	1 109 007	1 173 852	1 166 428	1 156 800	1 112 822	1 186 494	1 150 173

Забележка 1: През 2000 г. се извърши прекатегоризация на осигурените лица, което доведе до рязко намаление на осигурените лица от първа и втора категория труд. В броя на осигурените лица - общо за 2000 - 2012 г. не са включени наетите лица в специалните дейности, държавните служители и осигурените лица, работещи без трудови правоотношения и осигурените за инвалидност, за старост, смърт и за трудова злополука и професионална болест и осигурените лица по програма за заетост.

4.3. ОБЩ БРОЙ ОСИГУРЕНИ ЛИЦА за периода 2002 - 2012 г.

Показатели	/средногодишен брой/					
	2002 г.	2003 г.	2004 г.	2005 г.	2006 г.	2007 г.
ОБЩ БРОЙ осигурени лица	2 170 061	2 393 927	2 491 829	2 597 197	2 746 729	2 863 541
I. Осигурени от работодатели лица - общо	2 007 636	2 216 078	2 300 550	2 390 042	2 518 021	2 624 803
мъже	1 025 313	1 114 308	1 158 322	1 199 947	1 277 017	1 363 081
жени	982 323	1 101 770	1 142 228	1 190 095	1 241 004	1 261 722
I категория труд - общо	12 434	11 416	10 450	9 535	9 455	9 857
мъже	11 812	10 897	9 825	8 793	8 351	8 901
жени	622	519	625	742	1 104	956
II категория труд - общо	89 396	94 269	95 736	94 175	98 066	106 273
мъже	74 454	79 412	80 547	79 216	83 396	90 987
жени	14 942	14 857	15 189	14 959	14 670	15 286
III категория труд - общо	1 747 429	1 843 407	1 916 237	2 014 448	2 129 379	2 307 852
мъже	827 017	857 065	895 580	953 222	1 020 372	1 134 000
жени	920 412	986 342	1 020 657	1 061 226	1 109 007	1 173 852
Други -общо	158 377	266 986	278 127	271 884	281 121	200 821
мъже	112 030	166 934	172 370	158 716	164 898	129 193
жени	46 347	100 052	105 757	113 168	116 223	71 628
II. Осигурени лица за собствена сметка	162 425	177 849	191 279	207 155	228 708	238 738
мъже	102 506	111 234	123 264	131 144	145 183	150 285
жени	59 919	66 615	68 015	76 011	83 525	88 453
1.Осигурени лица за фонд "Пенсии"	86 398	94 571	96 956	96 472	100 191	100 826
мъже	59 455	64 247	69 921	69 066	73 739	73 712
жени	26 943	30 324	27 035	27 406	26 452	27 114
2.Осигурени лица за всички осигурителни рискове /без трудова злополука и професионална болест и безработица/	71 890	75 931	78 242	82 467	91 481	100 739
мъже	40 876	42 884	44 271	46 498	51 405	56 965
жени	31 014	33 047	33 971	35 969	40 076	43 774
3.Частни земеделски стопани /регистрирани земеделски производители и тютюнопроизводители/ осигурени за фонд "Пенсия"	2 162	4 546	10 236	18 354	23 438	22 753
мъже	1 204	2 704	6 253	10 964	13 825	13 294
жени	958	1 842	3 983	7 390	9 613	9 459
4.Частни земеделски стопани /регистрирани земеделски производители и тютюнопроизводители/ осигурени за всички осиг.рискове /без трудова злополука и професионална болест и безработица/	1 975	2 801	5 845	9 862	13 598	14 420
мъже	971	1 399	2 819	4 616	6 214	6 314
жени	1 004	1 402	3 026	5 246	7 384	8 106
5. Лица, внесли за своя сметка осигурителни вноски за времето на обучението си или откупили стаж	1 902	1 907	5 627	2 789	11 148	33 832

4.3. ОБЩ БРОЙ ОСИГУРЕНИ ЛИЦА за периода 2002 - 2012 г.

Показатели	2008 г.	2009 г.	2010 г.	2011 г.	2012 г.
ОБЩ БРОЙ осигурени лица	2 851 226	2 829 819	2 831 479	2 883 085	2 770 030
I. Осигурени от работодатели лица - общо	2 596 922	2 566 440	2 609 514	2 670 198	2 533 270
мъже	1 349 720	1 318 363	1 394 318	1 291 612	1 228 836
жени	1 247 202	1 248 077	1 215 196	1 378 586	1 304 434
I категория труд - общо	7 167	7 759	8 337	6 979	6 597
мъже	6 458	6 848	7 960	5 271	3 745
жени	709	911	377	1 708	2 852
II категория труд - общо	88 453	106 052	102 423	123 271	137 070
мъже	76 204	92 553	94 747	53 571	87 347
жени	12 249	13 499	7 676	69 700	49 723
III категория труд - общо	2 304 476	2 260 246	2 236 751	2 284 242	2 176 408
мъже	1 138 050	1 103 446	1 123 929	1 097 748	1 026 235
жени	1 166 428	1 156 800	1 112 822	1 186 494	1 150 173
Други -общо	196 824	192 383	262 003	255 706	213 195
мъже	129 008	115 516	167 682	135 022	111 509
жени	67 816	76 867	94 321	120 684	101 686
II. Осигурени лица за собствена сметка	254 304	263 379	221 965	212 887	236 760
мъже	159 355	161 207	138 603	141 327	156 084
жени	94 949	102 172	83 362	71 560	80 676
1.Осигурени лица за фонд "Пенсии"	99 499	92 578	77 092	72 711	89 813
мъже	72 522	66 547	57 313	55 287	61 425
жени	26 977	26 031	19 779	17 424	28 388
2.Осигурени лица за всички осигурителни рискове /без трудова злополука и професионална болест и безработица/	110 903	120 633	109 023	108 526	116 451
мъже	63 137	68 371	61 289	66 898	75 634
жени	47 766	52 262	47 734	41 628	40 817
3.Частни земеделски стопани /регистрирани земеделски производители и тютюнопроизводители/ осигурени за фонд "Пенсия"	26 154	28 457	21 570	19 388	18 505
мъже	15 873	17 020	13 048	12 978	11 736
жени	10 281	11 437	8 522	6 410	6 769
4.Частни земеделски стопани /регистрирани земеделски производители и тютюнопроизводители/ осигурени за всички осиг.рискове /без трудова злополука и професионална болест и безработица/	17 748	21 711	14 280	12 262	11 991
мъже	7 823	9 269	6 953	6 164	7 289
жени	9 925	12 442	7 327	6 098	4 702
5. Лица, внесли за своя сметка осигурителни вноски за времето на обучението си или откупили стаж	49 903	65 934			

Забележка 1: В групата "Други" осигурени лица от работодател са включени осигурените лица в специалните дейности, държавните служители, осигурените лица за инвалидност, старост и смърт и за трудова злополука и професионална болест, осигурените лица, работещи без трудови правоотношения и лицата, включени в Програмата от социални помощи към осигуряване на заетост.

4.4. ИКОНОМИЧЕСКИ ПОКАЗАТЕЛИ, ХАРАКТЕРИЗИРАЩИ ОСИГУРЕНИТЕ ЛИЦА за периода 2002 - 2012г.

ПОКАЗАТЕЛИ	2002 г.	2003 г.	2004 г.	2005 г.	2006 г.	2007 г.	2008 г.	2009 г.	2010 г.	2011 г.	2012 г.
I. Осигурителен доход - общо /лева/	5 855 712 825	6 768 716 071	7 650 263 054	8 601 493 399	10 087 892 972	12 311 496 736	15 539 608 449	16 675 526 869	19 429 218 744	20 136 410 756	18 410 780 047
I.1. Осигурителен доход /от работодатели/	5 506 231 024	6 359 003 942	7 205 655 907	8 102 150 383	9 524 618 616	11 715 187 839	14 847 261 944	15 910 070 112	18 349 773 316	19 084 598 492	17 227 840 837
1.1. Първа категория труд	63 995 508	61 967 559	64 973 566	68 569 486	75 629 345	85 399 357	77 244 264	83 796 432	102 025 964	72 082 903	72 348 298
1.2. Втора категория труд	420 036 237	468 268 460	503 683 892	528 691 403	623 448 380	759 376 404	773 452 299	908 547 659	914 509 991	962 137 336	1 011 251 756
1.3. Трета категория труд	4 843 388 780	5 527 820 028	6 245 833 732	7 084 389 309	8 341 610 091	10 348 021 898	13 381 437 323	14 231 665 934	16 596 613 636	17 378 994 843	15 385 622 214
1.4. Други	178 810 499	300 947 895	391 164 717	420 500 185	483 930 800	522 390 180	615 128 058	686 060 087	736 623 725	671 383 410	758 618 569
I.2. Осигурителен доход /от самоосигуряващи се лица/	349 481 801	409 712 129	444 607 147	499 343 016	563 274 356	596 308 897	692 346 505	765 456 757	1 079 445 428	1 051 812 264	1 182 939 210
1.5 Осигурени за собствена сметка лица само за фонд "Пенсия"	189 089 592	223 589 651	239 475 688	257 616 986	277 694 876	279 288 634	302 319 626	303 187 836	397 695 063	378 468 981	468 927 242
1.6 Осигурени за собствена сметка лица за всички осигурителни рискове /без трудова злополука и проф.болест и безработица/	157 628 754	181 074 742	194 231 823	222 321 386	258 631 345	289 539 067	352 309 332	413 442 423	576 382 490	581 009 336	623 755 156
1.7. Частни земеделски стопани /регистрирани земеделски производители и тютюнопроизводители/, осигурени само за фонд "Пенсия"	1 451 416	3 061 932	7 012 238	12 639 628	17 322 775	16 738 873	20 659 826	24 621 118	61 784 570	56 011 282	55 088 760
1.8. Частни земеделски стопани /регистрирани земеделски производители и тютюнопроизводители/, осигурени за всички осигурителни рискове /без трудова злополука и проф.болест и безработица/	1 312 039	1 985 804	3 887 398	6 765 016	9 625 360	10 742 323	17 057 721	24 205 380	43 583 305	36 322 665	35 168 052
II. Отработени човекодни /брой/	476 392 969	506 378 593	531 557 059	555 992 271	590 421 054	632 610 392	627 716 220	612 883 683	635 269 053	638 947 159	593 809 145
2.1. Първа категория труд	3 000 016	2 695 600	2 481 056	2 278 608	2 265 229	2 363 095	1 710 767	1 806 720	1 944 612	1 626 570	1 552 559
2.2. Втора категория труд	21 806 667	22 493 729	22 904 602	22 567 776	23 705 229	25 633 279	21 364 206	24 982 128	23 828 548	28 837 753	31 904 508
2.3. Трета категория труд	425 830 049	438 753 903	456 344 101	480 952 471	511 401 826	552 688 397	553 020 402	532 199 954	564 923 084	539 375 626	511 504 919
2.4. Други	25 756 237	42 435 361	49 827 300	50 193 416	53 048 770	51 925 621	51 620 845	53 894 881	44 572 809	69 107 210	48 847 159
III. Средно-дневен осигурителен доход /лева/	11.56	12.56	13.56	14.57	16.13	18.52	23.65	25.96	28.89	29.87	29.01
3.1. Първа категория труд	21.33	22.99	26.19	30.09	33.39	36.14	45.15	46.38	52.47	44.32	46.60
3.2. Втора категория труд	19.26	20.82	21.99	23.43	26.30	29.62	36.20	36.37	38.38	33.36	31.70
3.3. Трета категория труд	11.37	12.60	13.69	14.73	16.31	18.72	24.20	26.74	29.38	32.22	30.08
3.4. Други											
IV. СРЕДНОМЕСЕЧЕН ОСИГУРИТЕЛЕН ДОХОД ОТ ТРУДОВА ДЕЙНОСТ - ОБЩО /лева/											
IV.1. Средно-месечен осигурителен доход от трудова дейност на осигурените от работодател лица											
4.1. Първа категория труд	428.90	452.34	518.13	599.28	666.57	721.99	898.15	899.99	1 019.84	860.71	913.90
4.2. Втора категория труд	391.55	413.95	438.43	467.83	529.79	595.46	728.68	713.92	744.06	609.04	614.80
4.3. Трета категория труд	230.98	249.89	271.62	293.07	326.45	373.65	483.89	524.71	573.00	536.21	589.11
4.4. Други											
IV.2. Средно-месечен осигурителен доход /от самоосигурени/											
4.5. Осигурени за собствена сметка лица само за фонд "Пенсия"	182.38	197.02	205.83	222.53	230.97	230.83	253.20	272.91	440.57	433.76	435.10
4.6. Осигурени за собствена сметка лица за всички осигурителни рискове /без трудова злополука и проф.болест и безработица/	182.72	198.73	206.87	224.66	235.60	239.51	264.73	285.61	429.89	446.14	446.36
4.7. Частни земеделски стопани /регистрирани земеделски производители и тютюнопроизводители/, осигурени само за фонд "Пенсия"	55.94	56.13	57.09	57.39	61.59	61.31	65.83	72.10	238.70	240.75	248.08
4.8. Частни земеделски стопани /регистрирани земеделски производители и тютюнопроизводители/, осигурени за всички осигурителни рискове /без трудова злополука и проф.болест и безработица/	55.36	59.08	55.42	57.16	58.99	62.08	80.09	92.91	254.34	246.85	244.41

4.5. Промени в размера на осигурителните вноски за периода 1979-2012 г.

	от 1.10.79г. до 28.02.91г.	от 1.03.91г. до 28.02.96г.	от 1.03.96г. до 30.06.99г.	от 1.07.99г. до 31.12.99г.	2000 г.- първи стълб				2000 г.- втори стълб
					общо	фонд "Пенсии"	фонд "Общо заболяване и майчинство"	фонд "Трудова злополука и професионална болест"	Допълнително задължително пенсионно осигуряване
ДОО за работещите по трудови правоотношения	30%								
III категория труд - общо		35%	37%	35.7%	35.7%	32.0%	3.0%	0.7%	
Работодател			35%	34.7%	28.7%	25.6%	2.4%	0.7%	
Наето лице			2%	1.0%	7.0%	6.4%	0.6%		
II категория труд - общо		45%	47%	45.7%	38.7%	35.0%	3.0%	0.7%	7.0%
Работодател			45%	44.7%	31.7%	28.6%	2.4%	0.7%	7.0%
Наето лице			2%	1.0%	7.0%	6.4%	0.6%		
I категория труд - общо		50%	52%	50.7%	38.7%	35.0%	3.0%	0.7%	12.0%
Работодател			50%	49.7%	31.7%	28.6%	2.4%	0.7%	12.0%
Наето лице			2%	1.0%	7.0%	6.4%	0.6%		
Държавни служители					35.7%	32.0%	3.0%	0.7%	
Трудова злополука	10%	10%	10%	10%	0.7%			0.7%	
Самоосигурени лица									
- само за фонд "Пенсия"		20%	22%	22%	32%				
- за всички осигурителни случаи /без труд.злополука и проф. болест и безработица/		30%	32%	32%	35%	32%	3%		
- здравно осигуряване					6%				
ЗДРАВНО ОСИГУРЯВАНЕ				6%	6%				
Работодател				3%	4.8%				
Наето лице				3%	1.2%				

4.5. Промени в размера на осигурителните вноски за периода 1979-2012 г.

/продължение/

	2001 г.- първи стълб				2001 г.- втори стълб
	общо	фонд "Пенсии"	фонд "Общо заболяване и майчинство"	фонд "Трудова злополука и професионална болест"	Допълнително задължително пенсионно осигуряване
ДОО за работещите по трудови правоотношения					
III категория труд - общо	32.7%	29.0%	3.0%	0.7%	
Работодател	26.3%	23.2%	2.4%	0.7%	
Наето лице	6.4%	5.8%	0.6%		
II категория труд - общо	35.7%	32.0%	3.0%	0.7%	7.0%
Работодател	29.3%	26.2%	2.4%	0.7%	7.0%
Наето лице	6.4%	5.8%	0.6%		
I категория труд - общо	35.7%	32.0%	3.0%	0.7%	12.0%
Работодател	29.3%	26.2%	2.4%	0.7%	12.0%
Наето лице	6.4%	5.8%	0.6%		
Държавни служители	32.7%	29.0%	3.0%	0.7%	
Трудова злополука	0.7%			0.7%	
Самоосигурени лица					
- само за фонд "Пенсия"	29.0%				
- за всички осигурителни случаи /без труд.злополука и проф. болест и безработица/	32.0%	29.0%	3%		
- здравно осигуряване	6.0%				
ЗДРАВНО ОСИГУРЯВАНЕ	6.0%				
Работодател	4.8%				
Наето лице	1.2%				

4.5. Промени в размера на осигурителните вноски за периода 1979-2012 г.

/продължение/

ФОНД "ПКБ"	от 1.01.90г. до 28.02.91г.	от 1.03.91г. до 30.06.91г.	от 1.07.96г. до 31.12.91г.	от 1.01.92г. до 29.02.96г.	от 1.03.96г. до 30.06.98г.	от 1.07.98г. до 30.06.99г.	от 1.07.99г. до 31.12.99г.	2000 г.	2001 г.
ОБЩО	0.50%	3.75%	5%	7%	5.0%	4.5%	4%	4%	4%
РАБОТОДАТЕЛ	0.50%	3.75%	5%	7%	4.0%	3.6%	3.5%	3.2	3.2
НАЕТО ЛИЦЕ					1.0%	0.9%	0.5%	0.8	0.8

Забележка 1: От 1.01.1998 г. осигурителната вноска между работодател и осигурено лице се разпределя в съотношение 4:1, а от 1.07.1999 г. до 31.12.1999 г. - съответно 7:1. От 1.01.2000 г. до 31.12.2001 г. това съотношение се променя съгласно КЗОО на 80:20.

4.5. Промени в размера на осигурителните вноски за периода 1979-2012 г.

/продължение/

	2002 г.- първи стълб							2002 г.- втори стълб	
	ОБЩО родените преди 1 януари 1960 г.	ОБЩО родените след 31 декември 1959 г.	фонд "Пенсии" родените преди 1 януари 1960 г.	фонд "Пенсии" родените след 31 декември 1959 г.	фонд "Общо заболяване и майчинство"	фонд "Трудова злополука и професионална болест"	фонд "Безработица"	Допълнително задължително пенсионно осигуряване (Професионален пенсионен фонд)	Допълнително задължително пенсионно осигуряване (Универсиален пенсионен фонд)
ДОО за работещите по трудови правоотношения									
III категория труд - общо	36.7%	34.7%	29.0%	27.0%	3.0%	0.7%	4.0%		2.0%
Работодател	27.7%	26.2%	21.75%	20.3%	2.25%	0.7%	3.0%		1.5%
Наето лице	9.0%	8.5%	7.25%	6.8%	0.75%		1.0%		0.5%
II категория труд - общо	39.7%	37.7%	32.0%	30.0%	3.0%	0.7%	4.0%	7.0%	2.0%
Работодател	30.7%	29.2%	24.75%	23.3%	2.25%	0.7%	3.0%	7.0%	1.5%
Наето лице	9.0%	8.5%	7.25%	6.8%	0.75%		1.0%		0.5%
I категория труд - общо	39.7%	37.7%	32.0%	30.0%	3.0%	0.7%	4.0%	12.0%	2.0%
Работодател	30.7%	29.2%	24.75%	23.3%	2.25%	0.7%	3.0%	12.0%	1.5%
Наето лице	9.0%	8.5%	7.25%	6.8%	0.75%		1.0%		0.5%
Държавни служители /трета кат. труд/	36.7%	34.7%	29.0%	27.0%	3.0%	0.7%	4.0%		2.0%
Трудова злополука	0.7%					0.7%			
Самоосигурени лица									
- само за фонд "Пенсия"	29.0%	27.0%	29.0%	27.0%					2.0%
- за всички осигурителни случаи /без труд.злополука и проф. болест и безработица/	32.0%	30.0%	29.0%	27.0%	3%				2.0%
- здравно осигуряване	6.0%								
ЗДРАВНО ОСИГУРЯВАНЕ	6%								
Работодател	4.5%								
Наето лице	1.5%								

4.5. Промени в размера на осигурителните вноски за периода 1979-2012 г.

/продължение/

	2003 г.- първи стълб							2003 г.- втори стълб	
	ОБЩО родените преди 1 януари 1960 г.	ОБЩО родените след 31 декември 1959 г.	фонд "Пенсии" родените преди 1 януари 1960 г.	фонд "Пенсии" родените след 31 декември 1959 г.	фонд "Общо заболяване и майчинство"	фонд "Трудова злополука и професионална болест"	фонд "Безработица"	Допълнително задължително пенсионно осигуряване (Професионален пенсионен фонд)	Допълнително задължително пенсионно осигуряване (Универсиален пенсионен фонд)
ДОО за работещите по трудови правоотношения									
III категория труд - общо	36.7%	34.7%	29.0%	27.0%	3.0%	0.7%	4.0%		2.0%
Работодател	27.7%	26.2%	21.75%	20.3%	2.25%	0.7%	3.0%		1.5%
Наето лице	9.0%	8.5%	7.25%	6.8%	0.75%		1.0%		0.5%
II категория труд - общо	39.7%	37.7%	32.0%	30.0%	3.0%	0.7%	4.0%	7.0%	2.0%
Работодател	30.7%	29.2%	24.75%	23.3%	2.25%	0.7%	3.0%	7.0%	1.5%
Наето лице	9.0%	8.5%	7.25%	6.8%	0.75%		1.0%		0.5%
I категория труд - общо	39.7%	37.7%	32.0%	30.0%	3.0%	0.7%	4.0%	12.0%	2.0%
Работодател	30.7%	29.2%	24.75%	23.3%	2.25%	0.7%	3.0%	12.0%	1.5%
Наето лице	9.0%	8.5%	7.25%	6.8%	0.75%		1.0%		0.5%
Държавни служители /трета кат. труд/	36.7%	34.7%	29.0%	27.0%	3.0%	0.7%	4.0%		2.0%
Трудова злополука	0.7%					0.7%			
Самоосигурени лица									
- само за фонд "Пенсия"	29.0%	27.0%	29.0%	27.0%					2.0%
- за всички осигурителни случаи /без труд.злополука и проф. болест и безработица/	32.0%	30.0%	29.0%	27.0%	3%				2.0%
- здравно осигуряване	6.0%								
ЗДРАВНО ОСИГУРЯВАНЕ	6%								
Работодател	4.5%								
Наето лице	1.5%								

4.5. Промени в размера на осигурителните вноски за периода 1979-2012 г.

/продължение/

	2004 г.- първи стълб							2004 г.- втори стълб	
	ОБЩО родените преди 1 януари 1960 г.	ОБЩО родените след 31 декември 1959 г.	фонд "Пенсии" родените преди 1 януари 1960 г.	фонд "Пенсии" родените след 31 декември 1959 г.	фонд "Общо заболяване и майчинство"	фонд "Трудова злополука и професионална болест"	фонд "Безработица"	Допълнително задължително пенсионно осигуряване (Професионален пенсионен фонд)	Допълнително задължително пенсионно осигуряване (Универсиален пенсионен фонд)
ДОО за работещите по трудови правоотношения									
III категория труд - общо	36.7%	33.7%	29.0%	26.00%	3.0%	0.7%	4.0%		3.0%
Работодател	27.7%	25.5%	21.75%	19.50%	2.25%	0.7%	3.0%		2.25%
Наето лице	9.0%	8.3%	7.25%	6.50%	0.75%		1.0%		0.75%
II категория труд - общо	39.7%	36.7%	32.0%	29.00%	3.0%	0.7%	4.0%	7.0%	3.0%
Работодател	30.7%	28.5%	24.75%	22.50%	2.25%	0.7%	3.0%	7.0%	2.25%
Наето лице	9.0%	8.3%	7.25%	6.50%	0.75%		1.0%		0.75%
I категория труд - общо	39.7%	36.7%	32.0%	29.00%	3.0%	0.7%	4.0%	12.0%	3.0%
Работодател	30.7%	28.5%	24.75%	22.50%	2.25%	0.7%	3.0%	12.0%	2.25%
Наето лице	9.0%	8.3%	7.25%	6.50%	0.75%		1.0%		0.75%
Държавни служители /трета кат. труд/	36.7%	33.7%	29.0%	26.00%	3.0%	0.7%	4.0%		3.0%
Трудова злополука	0.7%					0.7%			
Самоосигурени лица									
- само за фонд "Пенсия"	29.0%	26.0%	29.0%	26.0%					3.0%
- за всички осигурителни случаи /без труд.злополука и проф. болест и безработица/	32.0%	29.0%	29.0%	26.0%	3%				3.0%
- здравно осигуряване	6.0%								
ЗДРАВНО ОСИГУРЯВАНЕ	6%								
Работодател	4.5%								
Наето лице	1.5%								

4.5. Промени в размера на осигурителните вноски за периода 1979-2012 г.

/продължение/

	2005 г.- първи стълб							2005 г.- втори стълб		фонд "Гарантирани вземания на работниците и служителите"
	ОБЩО родените преди 1 януари 1960 г.	ОБЩО родените след 31 декември 1959 г.	фонд "Пенсии" родените преди 1 януари 1960 г.	фонд "Пенсии" родените след 31 декември 1959 г.	фонд "Общо заболяване и майчинство"	фонд "Трудова злополука и професионална болест**"	фонд "Безрабо- тица"	Допълнително задължително пензионно осигуряване (Професионален пенсионен фонд)	Допълнително задължително пензионно осигуряване (Универсиален пенсионен фонд)	
ДОО за работещите по трудови правоотношения										
III категория труд - общо	35.50%	32.50%	29.0%	26.0%	3.0%		3.5%		3.0%	0.5%
Работодател	24.85%	22.75%	20.30%	18.2%	2.10%		2.45%		2.10%	
Наето лице	10.65%	9.75%	8.70%	7.8%	0.90%		1.05%		0.90%	
II категория труд - общо	38.50%	35.50%	32.0%	29.0%	3.0%		3.5%	7.0%	3.0%	0.5%
Работодател	27.85%	25.75%	23.30%	21.2%	2.10%		2.45%	7.0%	2.10%	
Наето лице	10.65%	9.75%	8.70%	7.8%	0.90%		1.05%		0.90%	
I категория труд - общо	38.50%	35.50%	32.0%	29.0%	3.0%		3.5%	12.0%	3.0%	0.5%
Работодател	27.85%	25.75%	23.30%	21.2%	2.10%		2.45%	12.0%	2.10%	
Наето лице	10.65%	9.75%	8.70%	7.8%	0.90%		1.05%		0.90%	
Държавни служители /трета кат. труд/	35.50%	32.50%	29.0%	26.0%	3.0%		3.5%		3.0%	
Трудова злополука						0,4% до 1,1%				
Самоосигурени лица										
- само за фонд "Пенсия"	29.0%	26.0%	29.0%	26.0%					3.0%	
- за всички осигурителни случаи /без труд. злополука и проф. болест и безработица/	32.0%	29.0%	29.0%	26.0%	3%				3.0%	
- здравно осигуряване	6.0%									
ЗДРАВНО ОСИГУРЯВАНЕ	6%									
Работодател	4.2%									
Наето лице	1.8%									

4.5. Промени в размера на осигурителните вноски за периода 1979-2012 г.

/продължение/

	2006 г.- първи стълб							2006 г.- втори стълб		фонд "Гарантирани вземания на работниците и служителите"
	ОБЩО родените преди 1 януари 1960 г.	ОБЩО родените след 31 декември 1959 г.	фонд "Пенсии"р одените преди 1 януари 1960 г.	фонд "Пенсии" родените след 31 декември 1959 г.	фонд "Общо заболяване и майчинство"	фонд "Трудова злополука и професионална болест"	фонд"Безрабо- тица"	Допълнително задължително пенсионно осигуряване (Професионален пенсионен фонд)	Допълнително задължително пенсионно осигуряване (Универсиален пенсионен фонд)	
ДОО за работещите по трудови правоотношения										
III категория труд - общо	29.5%	25.50%	23.00%	19.00%	3.5%		3.0%		4.0%	0.5%
Работодател	19.175%	16.575%	14.950%	12.350%	2.3%		1.95%		2.60%	
Наето лице	10.325%	8.925%	8.050%	6.650%	1.2%		1.05%		1.40%	
II категория труд - общо	32.5%	28.5%	26.0%	22.0%	3.5%		3.0%	7.0%	4.0%	0.5%
Работодател	22.175%	19.575%	17.950%	15.350%	2.3%		1.95%	7.0%	2.60%	
Наето лице	10.325%	8.925%	8.050%	6.650%	1.2%		1.05%		1.40%	
I категория труд - общо	32.5%	28.5%	26.0%	22.0%	3.5%		3.0%	12.0%	4.0%	0.5%
Работодател	22.175%	19.575%	17.950%	15.350%	2.3%		1.95%	12.0%	2.60%	
Наето лице	10.325%	8.925%	8.050%	6.650%	1.2%		1.05%		1.40%	
Държавни служители /трета кат. труд/	29.5%	25.50%	23.00%	19.00%	3.5%		3.0%		4.0%	
Трудова злополука						0,4% до 1,1%				
Самоосигурени лица										
- само за фонд "Пенсия"	23.0%	19.0%	23.0%	19.0%					4.0%	
- за всички осигурителни случаи /без труд.злополука и проф. болест и безработица/	26.5%	22.5%	23.0%		3.5%				4.0%	
- здравно осигуряване	6.0%									
ЗДРАВНО ОСИГУРЯВАНЕ	6%									
Работодател	3.9%									
Наето лице	2.1%									

4.5. Промени в размера на осигурителните вноски за периода 1979-2012 г.

/продължение/

от 1.01.2007 - 30.09.2007 г.

	2007 г.- първи стълб						2007 г.- втори стълб			фонд "Гарантирани вземания на работниците и служителите"
	ОБЩО родените преди 1 януари 1960 г.	ОБЩО родените след 31 декември 1959 г.	фонд "Пенсии"р одените преди 1 януари 1960 г.	фонд "Пенсии" родените след 31 декември 1959 г.	фонд "Общо заболяване и майчинство"	фонд "Трудова злополука и професионална болест**"	фонд "Безработица"	Допълнително задължително пензионно осигуряване (Професионален пенсионен фонд)	Допълнително задължително пензионно осигуряване (Универсиален пенсионен фонд)	
ДОО за работещите по трудови правоотношения										
III категория труд - общо	29.5%	24.500%	23.0%	18.00%	3.5%		3.0%		5.0%	0.5%
Работодател	19.175%	15.925%	14.950%	11.70%	2.3%		1.95%		3.25%	
Наето лице	10.325%	8.575%	8.050%	6.30%	1.2%		1.05%		1.75%	
II категория труд - общо	32.5%	27.500%	26.0%	21.00%	3.5%		3.0%	7.0%	5.0%	0.5%
Работодател	22.175%	18.925%	17.950%	14.70%	2.3%		1.95%	7.0%	3.25%	
Наето лице	10.325%	8.575%	8.050%	6.30%	1.2%		1.05%		1.75%	
I категория труд - общо	32.5%	27.500%	26.0%	21.00%	3.5%		3.0%	12.0%	5.0%	0.5%
Работодател	22.175%	18.925%	17.950%	14.70%	2.3%		1.95%	12.0%	3.25%	
Наето лице	10.325%	8.575%	8.050%	6.30%	1.2%		1.05%		1.75%	
Държавни служители /трета кат. труд/	29.5%	24.500%	23.0%	18.00%	3.5%		3.0%		5.0%	
Трудова злополука						0,4% до 1,1%				
Самоосигурени лица										
- само за фонд "Пенсия"	23.0%	18.0%	23.0%	18.0%					5.0%	
- за всички осигурителни случаи /без труд.злополука и проф. болест и безработица/	26.5%	21.5%	23.0%	18.0%	3.5%				5.0%	
- здравно осигуряване	6.0%									
ЗДРАВНО ОСИГУРЯВАНЕ	6%									
Работодател	3.9%									
Наето лице	2.1%									

4.5. Промени в размера на осигурителните вноски за периода 1979-2012 г.

/продължение/
1.10.2007-31.12.2007 г.

	2007 г.- първи стълб							2007 г.- втори стълб		фонд "Гарантирани вземания на работниците и служителите"
	ОБЩО родените преди 1 януари 1960 г.	ОБЩО родените след 31 декември 1959 г.	фонд "Пенсии"р одените преди 1 януари 1960 г.	фонд "Пенсии" родените след 31 декември 1959 г.	фонд "Общо заболяване и майчинство"	фонд "Трудова злополука и професионална болест**"	фонд "Безработица"	Допълнително задължително пенсионно осигуряване (Професионален пенсионен фонд)	Допълнително задължително пенсионно осигуряване (Универсиален пенсионен фонд)	
ДОО за работещите по трудови правоотношения										
III категория труд - общо	26.5%	21.5%	22.0%	17.00%	3.5%		1.0%		5.0%	0.5%
Работодател	17.225%	14.0%	14.300%	11.050%	2.275%		0.650%		3.25%	
Наето лице	9.275%	7.5%	7.700%	5.950%	1.225%		0.350%		1.75%	
II категория труд - общо	29.5%	24.5%	25.0%	20.00%	3.5%		1.0%	7.0%	5.0%	0.5%
Работодател	20.225%	17.0%	17.300%	14.050%	2.275%		0.650%	7.0%	3.25%	
Наето лице	9.275%	7.5%	7.700%	5.950%	1.225%		0.350%		1.75%	
I категория труд - общо	29.5%	24.5%	25.0%	20.00%	3.5%		1.0%	12.0%	5.0%	0.5%
Работодател	20.225%	17.0%	17.300%	14.050%	2.275%		0.650%	12.0%	3.25%	
Наето лице	9.275%	7.5%	7.700%	5.950%	1.225%		0.350%		1.75%	
Държавни служители /трета кат. труд/	26.5%	21.5%	22.0%	17.00%	3.5%		1.0%		5.0%	
Трудова злополука						0,4% до 1,1%				
Самоосигурени лица										
- само за фонд "Пенсия"	22.0%	17.0%	22.0%	17.0%					5.0%	
- за всички осигурителни случаи /без труд.злополука и проф. болест и безработица/	25.5%	20.5%	22.0%	17.0%	3.5%				5.0%	
- здравно осигуряване	6.0%									
ЗДРАВНО ОСИГУРЯВАНЕ	6%									
Работодател	3.9%									
Наето лице	2.1%									

4.5. Промени в размера на осигурителните вноски за периода 1979-2012 г.

/продължение/

	2008 г.- първи стълб							2008 г.- втори стълб		фонд "Гарантирани вземания на работниците и служителите"
	ОБЩО родените преди 1 януари 1960 г.	ОБЩО родените след 31 декември 1959 г.	фонд "Пенсии" родените преди 1 януари 1960 г.	фонд "Пенсии" родените след 31 декември 1959 г.	фонд "Общо заболяване и майчинство"	фонд "Трудова злополука и професионална болест**"	фонд "Безработица"	Допълнително задължително пенсионно осигуряване (Професионален пенсионен фонд)	Допълнително задължително пенсионно осигуряване (Универсиален пенсионен фонд)	
ДОО за работещите по трудови правоотношения										
III категория труд - общо	26.5%	21.5%	22.0%	17.0%	3.5%		1.0%		5.0%	0.5%
Работодател	15.9%	12.9%	13.2%	10.2%	2.1%		0.6%		3.0%	
Наето лице	10.6%	8.6%	8.8%	6.8%	1.4%		0.4%		2.0%	
II категория труд - общо	29.5%	24.5%	25.0%	20.0%	3.5%		1.0%	7.0%	5.0%	0.5%
Работодател	18.9%	15.9%	16.2%	13.2%	2.1%		0.6%	7.0%	3.0%	
Наето лице	10.6%	8.6%	8.8%	6.8%	1.4%		0.4%		2.0%	
I категория труд - общо	29.5%	24.5%	25.0%	20.0%	3.5%		1.0%	12.0%	5.0%	0.5%
Работодател	18.9%	15.9%	16.2%	13.2%	2.1%		0.6%	12.0%	3.0%	
Наето лице	10.6%	8.6%	8.8%	6.8%	1.4%		0.4%		2.0%	
Държавни служители /трета кат. труд/	26.5%	21.5%	22.0%	17.0%	3.5%		1.0%		5.0%	
Трудова злополука						0,4% до 1,1%				
Самоосигурени лица										
- само за фонд "Пенсия"	22.0%	17.0%	22.0%	17.0%					5.0%	
- за всички осигурителни случаи /без труд.злополука и проф. болест и безработица/	25.5%	20.5%	22.0%	17.0%	3.5%				5.0%	
- здравно осигуряване	6.0%									
ЗДРАВНО ОСИГУРЯВАНЕ	6.0%									
Работодател	3.6%									
Наето лице	2.4%									

4.5. Промени в размера на осигурителните вноски за периода 1979-2012 г.

/продължение/

	2009 г.- първи стълб						2009 г.- втори стълб			фонд "Гарантирани вземания на работниците и служителите"
	ОБЩО родените преди 1 януари 1960 г.	ОБЩО родените след 31 декември 1959 г.	фонд "Пенсии" родените преди 1 януари 1960 г.	фонд "Пенсии" родените след 31 декември 1959 г.	фонд "Общо заболяване и майчинство"	фонд "Трудова злополука и професионална болест"	фонд "Безработица"	Допълнително задължително пенсионно осигуряване (Професионален пенсионен фонд)	Допълнително задължително пенсионно осигуряване (Универсиален пенсионен фонд)	
ДОО за работещите по трудови правоотношения										
III категория труд - общо	22.5%	17.5%	18.0%	13.0%	3.5%		1.0%		5.0%	0.1%
Работодател	12.7%	9.9%	10.0%	7.2%	2.1%		0.6%		2.8%	
Наето лице	9.8%	7.6%	8.0%	5.8%	1.4%		0.4%		2.2%	
II категория труд - общо	25.5%	20.5%	21.0%	16.0%	3.5%		1.0%	7.0%	5.0%	0.1%
Работодател	15.7%	12.9%	13.0%	10.2%	2.1%		0.6%	7.0%	2.8%	
Наето лице	9.8%	7.6%	8.0%	5.8%	1.4%		0.4%		2.2%	
I категория труд - общо	25.5%	20.5%	21.0%	16.0%	3.5%		1.0%	12.0%	5.0%	0.1%
Работодател	15.7%	12.9%	13.0%	10.2%	2.1%		0.6%	12.0%	2.8%	
Наето лице	9.8%	7.6%	8.0%	5.8%	1.4%		0.4%		2.2%	
Държавни служители /трета кат. труд/	22.5%	17.5%	18.0%	13.0%	3.5%		1.0%		5.0%	
Трудова злополука						0,4% до 1,1%				
Самоосигурени лица										
- само за фонд "Пенсия"	18.0%	13.0%	18.0%	13.0%					5.0%	
- за всички осигурителни случаи /без труд.злополука и проф. болест и безработица/	21.5%	17.5%	18.0%	13.0%	3.5%				5.0%	
- здравно осигуряване	8.0%									
ЗДРАВНО ОСИГУРЯВАНЕ	8.0%									
Работодател	4.8%									
Наето лице	3.2%									

Забележка 1: От 1.01.2005 г. осигурителните вноски за трудовата злополука са диференцирани според степента на риск по икономически дейности от 0,4 до 1,1 %.

Забележка 2: Осигурителната вноска за осигурените лица, родени след 31.12.1959 г. за Универсалния фонд е 5% за 2008 г.(3,0% за сметка на работодателя и 2,0% за сметка на осигуреното лице/. Това е част от осигурителната вноска за фонд "Пенсии", която се натрупва в Универсалните фондове.

Забележка 3: Осигурителните вноски за наетите в специалните дейности и държавните служители са за сметка на държавния бюджет.

Забележка 4: Според КСО осигурителните вноски за фондовете: фонд"Пенсии", фонд"Общо заболяване и майчинство" и фонд "Безработица" се внасят от осигурителите и осигурените лица в определено съотношение, което за 2000-2001 г. е 80:20 /осигурител:осигурен/, за 2002 -2004 г. е 75:25, за 2005 г. -70:30 /осигурител:осигурен/, а за 2006-2007 г. -65:35, за 2008 - 2009 г.-60:40 /осигурител:осигурен/. Аналогични са съотношенията и за здравното осигуряване.

4.5. Промени в размера на осигурителните вноски за периода 1979-2012 г.

/продължение и край/

	2010 г.- първи стълб							2010 г.- втори стълб		фонд "Гарантирани вземания на работниците и служителите"
	ОБЩО родените преди 1 януари 1960 г.	ОБЩО родените след 31 декември 1959 г.	фонд "Пенсии" родените преди 1 януари 1960 г.	фонд "Пенсии" родените след 31 декември 1959 г.	фонд "Общо заболяване и майчинство"	фонд "Трудова злополука и професионална болест"	фонд "Безработица"	Допълнително задължително пенсионно осигуряване (Професионален пенсионен фонд)	Допълнително задължително пенсионно осигуряване (Универсиален пенсионен фонд)	
ДОО за работещите по трудови правоотношения										
III категория труд - общо	20.5%	15.5%	16.0%	11.0%	3.5%		1.0%		5.0%	0.1%
Работодател	11.6%	8.8%	8.9%	6.1%	2.1%		0.6%		2.8%	
Наето лице	8.9%	6.7%	7.1%	4.9%	1.4%		0.4%		2.2%	
II категория труд - общо	23.5%	18.5%	19.0%	14.0%	3.5%		1.0%	7.0%	5.0%	0.1%
Работодател	14.6%	11.8%	11.9%	9.1%	2.1%		0.6%	7.0%	2.8%	
Наето лице	8.9%	6.7%	7.1%	4.9%	1.4%		0.4%		2.2%	
I категория труд - общо	23.5%	18.5%	19.0%	14.0%	3.5%		1.0%	12.0%	5.0%	0.1%
Работодател	14.6%	11.8%	11.9%	9.1%	2.1%		0.6%	12.0%	2.8%	
Наето лице	8.9%	6.7%	7.1%	4.9%	1.4%		0.4%		2.2%	
Държавни служители /трета кат. труд/	22.5%	17.5%	16.0%	11.0%	3.5%		1.0%		5.0%	
Трудова злополука						0,4% до 1,1%				
Самоосигурени лица										
- само за фонд "Пенсия"	16.0%	11.0%	16.0%	11.0%					5.0%	
- за всички осигурителни случаи /без труд.злополука и проф. болест и безработица/	19.5%	14.5%	16.0%	11.0%	3.5%				5.0%	
- здравно осигуряване	8.0%									
ЗДРАВНО ОСИГУРЯВАНЕ	8.0%									
Работодател	4.8%									
Наето лице	3.2%									

4.5. Промени в размера на осигурителните вноски за периода 1979-2012 г.

/продължение/

	2011 г.- първи стълб							2011 г.- втори стълб		фонд "Гарантирани вземания на работниците и служителите"
	ОБЩО родените преди 1 януари 1960 г.	ОБЩО родените след 31 декември 1959 г.	фонд "Пенсии" родените преди 1 януари 1960 г.	фонд "Пенсии" родените след 31 декември 1959 г.	фонд "Общо заболяване и майчинство"	фонд "Трудова злополука и професионална болест**"	фонд "Безработица"	Допълнително задължително пенсионно осигуряване (Професионален пенсионен фонд)	Допълнително задължително пенсионно осигуряване (Универсиален пенсионен фонд)	
ДОО за работещите по трудови правоотношения										
III категория труд - общо	22.3%	17.3%	17.8%	12.8%	3.5%		1.0%		5.0%	0.0%
Работодател	12.6%	9.8%	9.9%	7.1%	2.1%		0.6%		2.8%	
Наето лице	9.7%	7.5%	7.9%	5.7%	1.4%		0.4%		2.2%	
II категория труд - общо	25.3%	20.3%	20.8%	15.8%	3.5%		1.0%	7.0%	5.0%	0.0%
Работодател	15.6%	12.8%	12.9%	10.1%	2.1%		0.6%	7.0%	2.8%	
Наето лице	9.7%	7.5%	7.9%	5.7%	1.4%		0.4%		2.2%	
I категория труд - общо	25.3%	20.3%	20.8%	15.8%	3.5%		1.0%	12.0%	5.0%	0.0%
Работодател	15.6%	12.8%	12.9%	10.1%	2.1%		0.6%	12.0%	2.8%	
Наето лице	9.7%	7.5%	7.9%	5.7%	1.4%		0.4%		2.2%	
Държавни служители /трета кат. труд/	22.3%	17.3%	17.8%	12.8%	3.5%		1.0%		5.0%	
Трудова злополука						0,4% до 1,1%				
Самоосигурени лица										
- само за фонд "Пенсия"	17.8%	12.8%	17.8%	12.8%					5.0%	
- за всички осигурителни случаи /без труд.злополука и проф. болест и безработица/	21.3%	16.3%	17.8%	12.8%	3.5%				5.0%	
- здравно осигуряване	8.0%									
ЗДРАВНО ОСИГУРЯВАНЕ	8.0%									
Работодател	4.8%									
Наето лице	3.2%									

4.5. Промени в размера на осигурителните вноски за периода 1979-2012 г.

/продължение и край/

	2012 г.- първи стълб						2012 г.- втори стълб			фонд "Гарантирани вземания на работниците и служителите"
	ОБЩО родените преди 1 януари 1960 г.	ОБЩО родените след 31 декември 1959 г.	фонд "Пенсии" родените преди 1 януари 1960 г.	фонд "Пенсии" родените след 31 декември 1959 г.	фонд "Общо заболяване и майчинство"	фонд "Трудова злополука и професионална болест**"	фонд "Безработица"	Допълнително задължително пензионно осигуряване (Професионален пенсионен фонд)	Допълнително задължително пензионно осигуряване (Универсиален пенсионен фонд)	
ДОО за работещите по трудови правоотношения										
III категория труд - общо	22.3%	17.3%	17.8%	12.8%	3.5%		1.0%		5.0%	0.0%
Работодател	12.6%	9.8%	9.9%	7.1%	2.1%		0.6%		2.8%	
Наето лице	9.7%	7.5%	7.9%	5.7%	1.4%		0.4%		2.2%	
II категория труд - общо	25.3%	20.3%	20.8%	15.8%	3.5%		1.0%	7.0%	5.0%	0.0%
Работодател	15.6%	12.8%	12.9%	10.1%	2.1%		0.6%	7.0%	2.8%	
Наето лице	9.7%	7.5%	7.9%	5.7%	1.4%		0.4%		2.2%	
I категория труд - общо	25.3%	20.3%	20.8%	15.8%	3.5%		1.0%	12.0%	5.0%	0.0%
Работодател	15.6%	12.8%	12.9%	10.1%	2.1%		0.6%	12.0%	2.8%	
Наето лице	9.7%	7.5%	7.9%	5.7%	1.4%		0.4%		2.2%	
Държавни служители /трета кат. труд/	22.3%	17.3%	17.8%	12.8%	3.5%		1.0%		5.0%	
Трудова злополука						0,4% до 1,1%				
Самоосигурени лица										
- само за фонд "Пенсия"	17.8%	12.8%	17.8%	12.8%					5.0%	
- за всички осигурителни случаи /без труд.злополука и проф. болест и безработица/	21.3%	16.3%	17.8%	12.8%	3.5%				5.0%	
- здравно осигуряване	8.0%									
ЗДРАВНО ОСИГУРЯВАНЕ	8.0%									
Работодател	4.8%									
Наето лице	3.2%									

4.6. ПРИХОДИ В ДЪРЖАВНОТО ОБЩЕСТВЕНО ОСИГУРЯВАНЕ за периода 2002 - 2012 г.

/хиляди лева/

ПОКАЗАТЕЛИ	2002 г.	2003 г.	2004 г.	2005 г.	2006 г.	2007 г.	2008 г.	2009 г.	2010 г.	2011 г.	2012 г.
ПРИХОДИ-ОБЩО	3 610 629.2	3 872 035.1	4 204 203.9	4 517 472.7	5 020 603.9	5 569 947.0	6 463 070.6	7 644 096.2	8 171 974.3	8 216 528.2	8 362 675.5
I.СОБСТВЕНИ ПРИХОДИ - ОБЩО	2 581 193.9	2 964 258.9	3 279 495.8	3 501 000.6	3 259 847.6	3 681 358.0	4 247 312.0	3 745 873.9	3 333 580.3	3 838 629.5	3 853 861.0
1. Бюджетен остатък от предходната година	12 589.0	10 665.6	9 442.2	9 101.0	11 479.6	12 458.5	12 826.5	11 661.0	224.6	526.4	280.4
2. Осигурителни вноски - общо	2 442 751.7	2 906 977.8	3 212 242.6	3 422 899.2	3 221 563.7	3 637 694.7	4 197 954.6	3 708 033.8	3 304 028.2	3 807 237.3	3 832 294.4
2.1. Осигур. вноски от работодатели за работници и служители за ДОО	1 687 488.0	1 942 838.9	2 148 679.0	2 351 290.7	2 074 832.8	2 379 383.0	2 556 853.6	2 184 120.6	2 192 385.6	2 471 736.4	2 267 164.1
2.1.1. първа и втора категория труд	145 192.8	158 545.7	167 644.3	159 067.0	143 875.7	165 218.7	143 927.8	136 189.1	128 144.1	139 625.0	146 022.9
2.1.2. трета категория труд	1 310 210.4	1 489 155.7	1 654 703.6	1 676 534.2	1 470 217.8	1 714 545.9	1 867 406.2	1 541 379.8	1 608 449.6	1 841 871.5	1 621 234.4
2.1.3. За следователи по Закона на съдебната власт	2 484.3	3 995.6	4 906.4	5 502.2	3 760.7	2 813.0	3 297.6	2 991.0	2 346.1	2 453.9	2 621.9
2.1.4. За съдии, прокурори и съдебни служители по Закона на съдебната власт		20 020.9	27 814.4	30 603.2	30 323.3	35 881.0	43 673.3	36 883.9	34 102.6	38 247.2	38 244.5
2.1.5. Вноски за кадрови военнослужещи, офицери и сержанти	194 838.0	228 367.1	235 574.4	245 431.8	213 030.7	231 775.5	245 975.3	228 966.2	202 512.6	215 509.4	207 140.7
2.1.6. Вноски за държавни служители	34 762.6	42 753.9	58 035.9	69 616.0	63 542.0	68 637.7	73 397.0	72 269.5	69 165.5	77 448.4	52 208.0
2.2. Вноски за осигурените за инвалидност, за старост и смърт и за трудова злополука	2 859.8	3 062.6	3 200.3	3 207.7	2 809.0	3 074.2	3 000.7	2 369.3	2 108.6	2 376.6	2 483.8
2.3. Допълнителни осиг. вноски по § 11 от ПЗР на КСО	44.5	15.9	14.7	-36.5	0.9						
2.4. Възстановени суми от трудови злополуки съгласно §10 от ПЗР на КСО	518.3	47.2	-15.8	-4.8	0.1						
2.5. Осигурителни вноски за фонд "Пенсии", върху обезщетенията за оставане без работа по чл. 222, ал.1 от КТ и осигурителни вноски от осигурители, когато лицата не са работили поради незаконно недопускане и отстраняване от работа	2 655.5	15 143.4	3 178.5	3 048.1	2 675.3	2 621.4	4 471.6	5 375.3	3 608.2	3 169.3	3 258.8
2.6. Осиг. вноски от възложит. върху гражд. договори за всички социални рискове без трудова злополука											
2.7. Осигурителни вноски за фонд "Пенсии" върху получените месечни възнаграждения, след намаляването с нормативно признатите разходи, за работещите без трудови правоотношения /от възложители/	1 171.5	15 606.5	17 490.4	18 582.4	15 486.1	16 897.0	21 018.2	17 267.4	20 149.6	22 253.0	17 312.8
2.8. Осиг. вноски за фонд "Пенсии" и фонд "Общо заболяване и майчинство" за членове на кооперации, работещи без трудови правоотношения в кооперацията	13 801.7	1 506.3	1 464.7	1 340.8	1 060.9	1 031.3	1 013.4	305.8	243.8	282.2	260.2
2.9. Осиг. вноски за фонд "Пенсии" и фонд "Общо заболяване и майчинство" за работници и служители, включени в програмата от социални помощи към осигуряване и заетост		20 715.3	28 217.2	20 458.0	17 374.4	14 467.2	12 028.9	8 046.9	3 141.0	2 568.2	2 346.0
2.10. Осиг. вноски за периода на временна нетрудоспособност	36 014.8	41 651.5	44 307.4	4 494.1	308.3	238.9	218.6	133.7	185.9	219.3	132.9
2.11. Осиг. вноски върху средствата за социални разходи	56 985.3	64 789.5	65 456.7	62 789.9	47 418.0	42 986.7	36 896.2	25 194.6	22 816.5	24 445.7	39 164.0
2.12. Осигурителни вноски за лица, осигурени само за трудова злополука и професионална болест, за периода преди 1 януари 2002 г.		20.8	15.967		-6.6	-0.9					
2.13. Осигурителни вноски от работодатели за фонд "ПКБ" за периоди преди 1 януари 2002 г.		577.9	376.4	140.9	138.9	53.6					
2.14. Осигурителни вноски от осигурители за ДОО върху изплатени гарантирани вземания				11.7	5.0	4.2	1.5	39.8	72.6	294.1	
2.15. Осигурителни вноски от работодатели за фонд "Трудова злополука и професионална болест"- 0,4% - 1,1%				50 503.8	62 812.3	79 137.6	100 527.3	106 708.5	95 338.8	100 957.8	133 596.9
2.16. Осигурителни вноски, преведени с пощенски записи										14.7	1 136.4
2.17. Осигурителни лични вноски	497 131.9	565 165.3	623 964.8	804 448.5	899 222.5	1 039 688.9	1 415 237.7	1 310 390.4	889 924.0	1 000 927.1	1 345 913.6
2.18. Осигурителни вноски от самоосигуряващи се лица /ЕТ, своб.проф. и други/	126 559.6	142 878.2	156 277.4	171 007.4	158 786.4	159 089.5	174 434.2	165 097.5	190 966.4	204 686.8	203 242.3
2.19. Вноски от фонд "ПКБ"	7 370.1										
2.20. Осигурителни вноски за безработица от работодатели	10 150.9										
2.21. Главница по ревизионни актове за начет в приход на ДОО		74 239.6	90 599.9	71 420.4	51 478.2	22 378.3	16 997.6	21 780.5	4 947.1	9 882.5	6 824.4
2.22. Главница по ревизионни актове за начет в приход на ДОО от Агенцията за държавни вземания		14 643.5	14 562.3	12 222.0	24 982.7	20 722.2	16 407.1	3 646.2	0.0	0.0	0.0
2.23. Приходи от професионални пенсионни фондове по чл.157, ал.7 от КСО и § 4, ал.4 от ПЗР на КСО		4 075.5	14 452.9	12 510.1	12 261.0	16 432.8	18 024.4	22 998.7	25 805.0	120 004.5	9 150.1
3. Приходи и доходи от собственост	1 684.7	679.3	859.9	1 108.2	2 735.3	4 497.9	5 403.0	4 413.8	4 672.2	5 208.3	5 665.6
4. Глоби и административни наказания	113 766.2	39 120.8	50 570.7	60 707.0	19 839.8	24 001.0	28 054.1	22 390.1	25 133.0	35 220.6	13 486.1
5. Други неданъчни приходи	5 837.5	3 725.8	3 154.2	3 372.0	877.8	148.5	347.8	113.2	296.2	-8 685.2	3 057.4
6. Приходи от ЧОИ за пенсии по международни спогодби	4 269.7	3 080.9	3 082.1	3 399.3	3 696.5	3 309.2	3 526.8				
7. Внесени ДДС и други данъци върху продажбите		1.9	8.5	-240.6	-347.8	-752.4	-920.4	-742.0	-779.5	-877.9	-1 002.8
8. Постъпления от продажба на нефинансови активи	295.2	6.7	135.6	654.3	2.7	0.6	119.6	4.0	5.5	0.0	0.5
9. Помощи, дарения и други безвъзмездно получени суми от чужбина											79.3
II. ПРИХОДИ ОТ ДРУГИ ИЗТОЧНИЦИ /трансфери, вътрешно и външно финансиране/	1 029 435.3	907 776.2	924 708.1	1 016 472.1	1 760 756.3	1 888 589.0	2 215 758.6	3 898 222.3	4 838 394.0	4 377 898.7	4 508 814.5

4.7. РАЗХОДИ НА ДЪРЖАВНОТО ОБЩЕСТВЕНО ОСИГУРЯВАНЕ за периода 2002 - 2012 г.

/хил. лв./

ПОКАЗАТЕЛИ	2002 г.	2003 г.	2004 г.	2005 г.	2006 г.	2007 г.	2008 г.	2009 г.	2010 г.	2011 г.	2012 г.
РАЗХОДИ - ОБЩО I+II+III+IV+V+VI+VII+VIII.	3 599 963.6	3 861 793.8	4 195 901.9	4 505 993.1	5 008 145.5	5 557 120.5	6 451 409.6	7 643 871.6	8 171 447.9	8 216 247.8	8 362 149.2
I. ПЕНСИИ	2 942 682.3	3 159 280.5	3 542 005.4	3 799 442.7	4 233 720.2	4 707 515.3	5 634 271.6	6 521 097.0	7 022 221.8	7 130 778.9	7 255 126.1
1.1. Пенсии по бюджета на ДОО	2 700 977.0	2 890 475.0	3 240 131.6	3 514 887.2	3 865 670.3	4 213 522.0	4 970 402.1	6 142 721.3	6 614 109.0	6 747 972.6	6 928 577.6
1.2. Пенсии за сметка от РБ	113 210.1	127 060.7	141 951.9	167 633.3	188 893.4	201 194.2	234 086.7	280 493.2	290 336.1	289 644.2	288 739.2
1.3. Пенсии по международни спогодби	31 824.8	30 359.6	29 661.6	33 424.1	34 178.1	37 544.8	42 936.3	48 384.1	51 550.0	53 709.6	
1.4. Еднократна допълнителна сума към пенсиите за м. декември	96 670.4	111 385.3	102 893.3	55 541.4	115 040.1	223 179.1	349 852.2	8 814.0	25 016.9	191.6	18.0
1.5. Издръжка /поощерна такса /в т.ч. подменени изплащателни картони/ и ДДС за изплащане на пенсиите/			27 367.0	27 956.6	29 938.3	32 075.2	36 994.3	40 684.5	41 209.7	39 260.8	37 791.3
II. СОЦИАЛНИ ПОМОЩИ И ОБЕЗЩЕТЕНИЯ	509 997.4	525 299.7	594 586.1	639 783.5	719 046.6	781 348.0	735 886.0	1 048 998.7	1 078 884.5	1 018 350.9	1 040 299.6
II.1. ВСИЧКО РАЗХОДИ ПО КСО	344 483.3	335 396.3	381 575.1	409 892.7	464 019.0	507 621.6	735 132.1	1 048 385.2	1 078 883.2	1 018 350.9	1 040 299.6
2.1.1. Парични обезщетения за временна неработоспособност поради общо заболяване	95 765.6	110 519.8	145 823.4	163 717.7	180 657.0	159 611.2	228 672.5	287 697.4	252 743.0	210 272.4	230 142.2
2.1.2. Парични обезщетения за временна неработоспособност поради нетрудови злополуки	7 761.2	8 044.1	9 911.0	11 099.3	12 826.0	20 292.7	36 616.6	44 920.1	42 075.0	37 898.3	42 287.0
2.1.3. Парични обезщетения за временна неработоспособност поради гледане на болен член от семейството и карантина	3 545.9	4 085.6	6 774.1	7 805.7	7 873.4	8 469.6	12 564.9	15 032.5	11 543.6	8 125.7	9 162.5
2.1.4. Парични обезщетения за временна неработоспособност поради трудова злополука и професионална болест	3 134.7	3 182.3	3 466.3	3 498.0	4 010.8	4 086.6	6 467.9	6 689.6	6 519.8	6 083.1	6 596.1
2.1.5. Парични обезщетения за трудоустрояване при временно намалена работоспособност	168.2	148.6	197.5	141.8	117.2	104.8	71.1	90.5	106.3	106.5	57.1
2.1.6. Парични обезщетения за бременност и раждане	19 162.8	21 316.1	23 923.7	30 114.9	36 551.3	95 324.0	197 807.7	300 904.4	315 394.6	299 739.3	270 345.7
2.1.7. Парични обезщетения за трудоустрояване поради бременност и кърмене	64.3	44.7	34.3	44.9	53.1	33.3	6.0	20.6	0.02	0.4	0.7
2.1.8. Парични обезщетения за отглеждане малко дете	52 602.9	67 109.3	78 786.2	86 686.6	114 827.5	114 797.3	129 011.5	127 587.5	125 724.0	118 875.2	109 096.6
2.1.9. Еднократна помощ при смърт	434.7	485.5	603.2	760.9	868.1	926.3	1 331.7	1 698.4	1 654.0	1 639.0	1 964.1
2.1.10. Парични помощи за профилактика и рехабилитация	7 518.7	8 709.9	10 797.9	13 147.3	17 071.0	17 623.1	22 901.1	25 256.7	11 761.5	15 163.6	15 759.8
2.1.11. Обезщетения и помощи за безработни	154 323.8	111 749.0	101 321.9	91 147.2	89 163.7	86 352.7	99 678.4	238 487.0	311 361.2	320 445.8	354 885.2
2.1.12. Парична помощ за инвалидност поради общо заболяване, когато няма основание за отпускане на пенсия на осигуреното лице по чл.11, ал.3 от КСО	0.7	1.5	0.3	1.2			2.7	0.5	0.4	1.7	2.8
2.1.13. Възстановени суми по Закона за семейни помощи за деца за минало време			-64.6	1 727.1							
II.2. Здравноосигурителни вноски за пенсионери, безработни и лица до 18 годишна възраст	165 514.1	189 903.5	212 255.0	229 207.3	254 371.2	273 067.7					
II.3. Издръжка /поощерна такса и ДДС за изплащане на обезщетения при безработица/			756.1	683.5	656.4	658.7	753.9	613.5	1.2	0.0	0.0
III. ПОМОЩИ ПО УКАЗА ЗА НАСЪРЧАВАНЕ НА РАЖДАЕМОСТТА /Закон за семейните помощи за деца/	103 168.5	125 761.5									
IV. МЕСЕЧНИ ДОБАВКИ ЗА ДЕЦА -ИНВАЛИДИ по чл.40 от ЗЗРСИИ	3 064.2	4 212.5									
V. Програми, дейности и служби по социално осигуряване, подпомагане и заетостта	41 051.2	47 239.6	59 209.9	65 081.4	54 421.8	64 640.2	79 809.0	73 057.6	69 481.8	66 542.5	66 464.3
- служби по социално осигуряване /административни разходи/		47 225.4	59 179.2	65 036.3	54 367.8	64 598.3	79 746.2	72 930.2	69 329.8	66 189.1	65 721.4
- дейност за предотвратяване на трудови злополуки и професионални болести											10.5
- програми за временна заетост		14.2	30.7	45.1	54.0	41.9	62.8	76.4	68.1	168.1	176.1
- международни програми и споразумения, дарения и помощи от чужбина и други служби и дейности								50.9	83.9	185.4	556.3
VI. Отбранително-мобилизационна подготовка			100.5	892.5	30.9	2 416.1	63.0	47.5	590.5	250.1	1.3
VII. ВНОСКИ В ЦЕНТРАЛНИЯ РЕПУБЛИКАНСКИ БЮДЖЕТ											
VIII. ДРУГИ РАЗХОДИ				793.0	925.9	1 200.9	1 380.0	670.8	269.2	325.4	257.9

4.8. ПРИХОДИ И РАЗХОДИ ПО ОТЧЕТА ЗА ИЗПЪЛНЕНИЕ НА КОНСОЛИДИРАНИЯ БЮДЖЕТ НА ДОО за периода 2002-2012 г.

/хиляди лева/

ПОКАЗАТЕЛИ	2002 г.	2003 г.	2004 г.	2005 г.	2006 г.	2007 г.	2008 г.	2009 г.	2010 г.	2011 г.	2012 г.
I. ПРИХОДИ-ОБЩО	2 568 604.9	2 953 593.2	3 270 053.6	3 491 899.6	3 248 368.0	3 668 899.5	4 234 485.5	3 734 212.8	3 333 355.7	3 838 103.1	3 853 580.7
1. Осигурителни вноски - общо	2 442 751.7	2 906 977.8	3 212 242.6	3 422 899.3	3 221 563.7	3 637 694.7	4 197 954.6	3 708 033.8	3 304 028.2	3 807 237.3	3 832 294.4
2. Други собствени приходи	125 853.2	46 615.4	57 811.0	69 000.3	26 804.3	31 204.8	36 530.9	26 179.0	29 327.5	30 865.8	21 286.2
II. РАЗХОДИ - ОБЩО	3 599 963.6	3 861 793.8	4 195 901.9	4 505 993.1	5 008 145.5	5 557 120.5	6 451 409.6	7 643 871.6	8 171 447.9	8 216 247.8	8 362 149.2
1. ПЕНСИИ	2 942 682.3	3 159 280.5	3 542 005.4	3 799 442.7	4 233 720.2	4 707 515.3	5 634 271.6	6 521 097.0	7 022 221.8	7 130 778.9	7 255 126.1
2. СОЦИАЛНИ ПОМОЩИ И ОБЕЗЩЕТЕНИЯ ПО КСО*	616 230.1	655 273.7	594 586.1	639 783.5	719 046.7	781 348.0	735 886.0	1 048 385.2	1 078 884.5	1 018 350.9	1 040 299.6
3. АДМИНИСТРАТИВНИ РАЗХОДИ	41 051.2	47 239.6	59 310.4	65 973.9	54 452.7	67 056.3	79 872.0	73 718.6	70 072.3	66 792.6	66 465.6
4. Други разходи**				793.0	925.9	1 200.9	1 380.0	670.8	269.2	325.4	257.9
III. ТРАНСФЕРИ - ОБЩО	1 031 354.4	922 412.8	923 289.6	1 036 085.9	1 755 643.4	1 880 529.3	2 236 935.0	3 874 237.4	4 822 707.9	4 411 795.0	4 514 773.8
III А. ТРАНСФЕРИ /СУБСИДИИ, ВНОСКИ/ МЕЖДУ ЦЕНТРАЛНИЯ/РЕПУБЛИКАНСКИЯ БЮДЖЕТ И ДРУГИ БЮДЖЕТИ	1 026 730.8	923 788.9	927 118.7	1 039 782.7	1 760 866.7	1 887 684.3	2 683 284.0	3 884 670.2	4 827 496.6	4 417 497.6	4 519 978.8
Получени трансфери /субсидии/ от ЦБ/+/- за ДОО	420 546.6	496 337.2	354 991.3	403 991.2	447 276.0	479 337.8	709 589.7	292 362.2	328 491.2	305 363.8	302 040.8
- пенсии за военна инвалидност, пенсии за гражд.инвалидност, социални пенсии за старост, социални пенсии за инвалидност, пенсии за особени заслуги, персонални пенсии, пенсии по отп. Закон за пенсиите и Закон за общественото осигуряване, за които не се дължат осигурителни вноски, както и добавките към тях, в т.ч. и добавките по чл. 84 от КСО, определени от пенсия, за които не се дължат осигурителни вноски (вкл.пощенска такса и ДДС)	105 481.5	115 357.9	129 820.4	159 729.1	180 043.7	192 918.9	227 092.5	263 553.5	274 809.5	279 376.9	281 109.5
- добавки към пенсиите на ветераните от войните и на ветераните- инвалиди от Отечествената война, както и на наследниците, получаващи наследствена пенсия за загиналите в Отечествената война (вкл. пощенска такса и ДДС)	17 532.4	17 440.1	15 297.6	15 690.4	12 570.8	10 962.5	21 916.5	21 310.0	18 192.3	14 186.7	10 662.4
- добавки към пенсиите на репресираните лица по чл.9 от Закона за политическа и гражданска реабилитация на репресираните лица (вкл.пощенска такса и ДДС)			1 000.0	2 202.9	3 087.5	6 739.7	7 443.0	6 659.4	10 003.2	10 785.8	8 862.7
- месечни помощи за деца	130 041.0	162 585.7									
- еднократни помощи при раждане	6 491.0	9 177.6									
- месечни добавки за деца инвалиди - по чл.40 от ЗЗРСИИ	3 569.1	5 064.3									
- за здравноосигурителни вноски за пенсионери	156 908.1	165 124.8	188 886.1	204 020.6	227 469.6	242 939.4	293 225.6				
- за здравноосигурителни вноски за деца до 18-годишна възраст		18 000.0	18 000.0	19 821.9	21 578.5	24 977.3	136 666.4				
- разходи за отбранително-мобилизационна подготовка	23.5	77.1	187.2	1 026.3	1 025.9						
- обезщетения по чл.233, ал.3 от ЗОВС на РБ съгласно чл. 26а, т.3 от КСО	500.0	545.0	300.0	300.0	300.0	300.0	300.0	300.0	300.0	300.0	300.0
- вноски за фонд "Пенсии" за осигурителен стаж, зачетен при пенсиониране по чл.9, ал.3, т.3 и ал.6 и 7 от КСО		2 964.7	1 500.0	1 200.0	1 200.0	500.0	700.0	500.0	550.0	550.0	550.0
- трансфер за резерва за реформата в социалното осигуряване							22 245.7		24 561.1		
- трансфер по чл.5 от ППЗВВ и чл.6 от ППЗВВ - ветерани								39.2	75.0	164.4	556.3
Получени допълнителни субсидии от ЦРБ за покриване недостига от средства	516 041.1	382 744.1	469 886.8	584 091.5	1 198 590.7	1 178 346.5	1 973 694.3	1 522 688.1	2 195 269.0	1 390 301.3	1 848 811.2
Получени допълнителни средства за еднократна сума към пенсиите за м. декември	100 000.0	44 707.6	103 000.0	50 000.0	115 000.0	230 000.0				241 058.8	
Възстановени трансфери за ЦБ /здравноосигурителни вноски за пенсионери за минали години/	-9 856.9		-759.4	1 700.0							
Трансфери от републиканския бюджет в размер на 12 на сто върху сбора на осигурителните доходи на всички осигурени лица за календарната година								2 069 619.9	2 303 736.4	2 480 773.7	2 369 126.7
III.Б. ТРАНСФЕРИ МЕЖДУ БЮДЖЕТНИ СМЕТКИ	4 623.6	-1 376.1	-3 829.1	-3 696.8	-5 223.3	-7 155.0	-446 349.0	-10 432.8	-4 788.7	-5 702.6	-5 204.9
Получени трансфери +/-	9 856.9	1 123.9	1 453.0	1 303.2	274.6	41.9	62.7	88.6	76.5	170.1	188.7
- приходи от НЗОК по чл. 110, ал.11 от КСО по актове за начет за здравното осигуряване	9 856.9	1 109.7	1 422.6	1 258.8	219.5						
- трансфери от МТСП по програми за осигуряване на заетост (+/-)		14.2	30.4	44.4	55.1	41.9	62.7	76.9	67.6	168.2	178.2
- трансфери от НСИ по международни програми и споразумения (+/-)								11.7	8.9	2.0	
- трансфер от МТСП за фонд "Условия на труд"											10.5
Предоставени трансфери +/-	-5 233.3	-2 500.0	-5 282.1	-5 000.0	-5 497.9	-7 196.9	-10 748.5	-10 521.4	-4 865.2	-5 872.7	-5 393.6
- предоставени трансфери за фонд "Реабилитация и социална интеграция" /Агенция за хората с увреждания към МТСП/, съгласно чл.11, ал.1, т.2, буква "в", чл.12, ал.1, т.4 и чл.13, ал.1, т.3 от КСО	-2 983.3	-1 500.0	-3 089.9	-2 000.0	-1 600.0	-2 500.0	-2 231.4	-2 607.4	-1 653.9	-2 172.8	-2 478.0
- предоставени трансфери за фонд "Условия на труд"	-2 250.0	-1 000.0	-2 192.2	-3 000.0	-3 000.0	-3 500.0	-5 750.0	-5 000.0	-2 546.5	-3 700.0	-2 915.7
- помощи по УНР - месечни добавки за деца											
- Предоставен трансфер за ДАИТС					-897.9	-800.0	-1 200.0		-500.0		
- трансфер по бюджета на МТСП за програма "В подкрепа на майчинството"						-396.9	-1 567.1	-2 914.0	-164.9		
Трансфери за други здравноосигурителни вноски							-435 663.2	0.0	0.0		
IV. ДЕФИЦИТ / ИЗЛИШЪК (I-II-III)	-4.3	14 212.2	-2 558.7	21 992.4	-4 134.1	-7 691.7	20 010.9	-35 421.4	-15 384.3	33 650.2	6 205.3
V. ФИНАНСИРАНЕ	10 669.9	-14 212.2	2 558.7	-21 992.4	4 134.1	7 691.7	-20 010.9	35 421.4	15 384.3	-33 650.2	-6 205.3
- външно финансиране (получен заем №4081 от МБВР)	793.3										
- погашения по заеми от световната банка	-1 753.0	-1 738.5	-1 860.8	-1 991.6	-2 130.2	-2 285.3	-2 440.5	-2 620.0	-2 807.8	-3 003.6	-3 224.0
- вътрешно финансиране		-7 819.8									
- преоценка на валутни наличности /нереализирани валутни курсови разлики/	-959.4	-799.3	-284.6					-2.5	-2.8	-1.0	0.7
- сума по разчети за поети осигурителни вноски		-4 278.9	637.1	-13 725.4	8 775.5	12 508.8	-21 643.8	24 052.5	12 436.2	-29 105.2	1 391.4
- друго финансиране		2 926.8	2 926.8	-3 896.8	-1 532.4	-1 733.8	2 742.9	2 549.9	6 055.0	-1 788.5	-4 126.0
- НАЛИЧНОСТ В НАЧАЛОТО НА ПЕРИОДА	12 589.0	10 665.6	9 442.2	9 101.0	11 479.6	12 458.5	12 826.5	11 661.0	224.6	526.4	280.4
- НАЛИЧНОСТ В КРАЯ НА ПЕРИОДА	10 665.6	10 241.3	8 302.0	11 479.6	12 458.4	12 826.5	11 661.0	224.6	526.4	280.4	526.3

4.9. ПРИХОДИ И РАЗХОДИ ПО ОТЧЕТА ЗА ФОНД "ПЕНСИИ" за периода 2002-2012 г.

/хиляди лева/

ПОКАЗАТЕЛИ	2002 г.	2003 г.	2004 г.	2005 г.	2006 г.	2007 г.	2008 г.	2009 г.	2010 г.	2011 г.	2012 г.
ПРИХОДИ И ТРАНСФЕРИ - ВСИЧКО								4 894 275.5	4 805 730.6	5 376 264.3	5 240 366.3
I. ПРИХОДИ-ОБЩО	2 000 416.8	2 376 689.6	2 611 406.6	2 799 408.7	2 491 674.2	2 833 661.2	3 364 901.0	2 824 155.6	2 476 883.1	2 894 940.6	2 870 689.6
I.1.СОЦИАЛНООСИГУРИТЕЛНИ ВНОСКИ	1 993 879.6	2 372 454.0	2 608 213.2	2 796 009.4	2 487 977.7	2 830 352.0	3 361 341.2	2 824 155.6	2 476 883.1	2 894 940.6	2 870 689.6
1. Общо вноски от работодатели за работници и служители	1 468 418.7	1 683 740.6	1 834 475.5	1 878 915.2	1 556 882.1	1 811 908.9	1 998 868.4	1 590 534.7	1 579 093.4	1 815 728.5	1 620 463.1
1.1. Вноски от работодатели за работници и служители за държавно обществено осигуряване	1 375 418.7	1 683 740.6	1 834 475.5	1 878 915.2	1 556 882.1	1 811 908.9	1 998 868.4	1 590 534.7	1 579 093.4	1 815 728.5	1 620 463.1
1.2. Осигурителни вноски за периода на временна неработоспособност	36 014.7										
1.3. Осигурителни вноски върху средствата за социални разходи	56 985.3										
2. Вноски от работници и служители /лични вноски/	403 669.5	458 368.5	503 788.8	656 806.9	692 976.3	810 330.1	1 149 537.4	1 035 415.7	690 418.3	758 771.0	1 052 935.7
3. Вноски от държавния бюджет за периода, зачетен за стаж при пенсиониране на лицата, отслужили наборна военна служба, и на неработещите майки											
4. Вноски от самонаети и ненаети лица /самоосигуряващи се лица/	121 791.4	137 386.3	150 333.8	164 134.8	149 397.4	148 579.7	161 506.3	149 779.8	176 619.3	190 539.4	180 180.0
5. Социалноосигурителни вноски върху изплатени помощи за безработни от фонд"ПКБ"											
6. Осиг.вноски преведени с пощенски записи										14.7	1 136.4
7. Главница по ревизионни актове за начет в приход на ДОО от НАП		74 239.6	90 599.9	71 420.4	51 478.2	22 378.3	16 997.6	21 780.5	4 947.1	9 882.5	6 824.4
8. Главница по ревизионни актове за начет в приход на ДОО от Агенцията за държавни вземания		14 643.5	14 562.3	12 222.0	24 982.7	20 722.2	16 407.1	3 646.2	0.0	0.0	0.0
9. Приходи от професионалните пенсионни фондове по чл.157, ал.7 от КСО и §4, ал.4 от ПЗР на КСО	2 267.5	4 075.5	14 452.9	12 510.1	12 261.0	16 432.8	18 024.4	22 998.7	25 805.0	120 550.0	10 564.6
10. Глоби, санкции и наказателни лихви							33.0				
11. Възстановен приход от НОИ на ППФ										-545.5	-1 414.6
I.2. Приходи от ЧОИ за пенсии по международни спогодби	4 269.7	3 080.9	3 082.1	3 399.3	3 696.5	3 309.2	3 526.8				
I.3. Други неданъчни приходи	2 267.5	1 154.7	1 111.3								
Трансфери от републиканския бюджет в размер на 12 на сто върху сбора на осигурителните доходи на всички осигурени лица за календарната година								2 069 619.9	2 303 736.4	2 480 773.7	2 369 126.7
Трансфер за резерва за реформата в социалното осигуряване								0.0	24 561.1		
Получени трансфери от ЦБ/+ за държавното обществено осигуряване								500.0	550.0	550.0	550.0
РАЗХОДИ И ТРАНСФЕРИ - ВСИЧКО								6 194 706.6	6 686 000.6	6 797 396.8	6 923 439.9
II. РАЗХОДИ - ОБЩО	2 862 807.9	3 058 693.5	3 551 012.7	3 801 305.7	4 235 442.9	4 707 258.2	5 349 612.8	6 194 706.6	6 686 000.6	6 797 396.8	6 923 439.9
II.1. ПЕНСИИ	2 705 304.5	2 892 867.2	3 336 133.2	3 569 846.1	3 978 440.3	4 433 178.8	5 313 652.8	6 155 305.5	6 646 646.0	6 759 687.6	6 887 154.5
1. Пенсии за сметка на ДОО в т. ч.	2 673 479.7	2 862 507.6	3 210 355.6	3 484 066.6	3 833 144.0	4 179 748.0	4 931 888.2	6 098 672.4	6 570 110.3	6 705 794.7	6 887 136.9
- пенсии за трудова дейност, наследствени пенсии и добавките към тях (пенсии за осигурителен стаж и възраст, пенсии за инвалидност поради общо заболяване и пенсии за инвалидност поради трудова злополука и професионална болест)	2 504 986.6	2 676 360.3	2 969 003.1	3 227 248.6	3 556 602.7	3 882 708.5	4 578 939.9	5 641 240.9	6 066 397.2	6 186 767.8	6 356 579.1
- пенсии на лицата по чл.69 от КСО и добавките към тях	168 493.1	186 147.3	241 352.5	256 818.0	276 541.3	297 039.5	352 948.3	457 431.5	503 713.1	519 026.9	530 557.9
2. Пенсии за сметка на РБ в т. ч.											
- пенсии за военна инвалидност, пенсии за гражданска инвалидност, социални пенсии, пенсии за особени заслуги и други											
- добавки към пенсиите на ветераните от войните и на ветераните-инвалиди от Отечествена война, както и на наследниците, получаващи наследствена пенсия за загиналите в Отечествена война											
3. Пенсии по международни спогодби	31 824.8	30 359.6	29 661.6	33 424.1	34 178.1	37 544.8	42 936.3	48 384.1	51 550.0	53 709.6	
4. Еднократна допълнителна сума към пенсиите			96 116.0	52 355.4	111 118.2	215 886.0	338 828.3	8 249.0	24 985.6	183.2	17.6
II.2. ИЗДРЪЖКА /пощенска такса/ в т.ч. подменени изплащателни картони/ и ДДС за изплащане на пенсиите/ и други финансови услуги			25 820.1	26 283.6	28 169.2	30 215.6	34 901.5	38 384.4	38 957.6	37 126.6	35 718.7
II.3. СОЦИАЛНИ ПОМОЩИ И ОБЕЗЩЕТЕНИЯ	157 503.4	165 826.3	189 059.4	205 176.0	228 833.4	243 863.8	1 058.5	1 016.7	397.1	582.6	566.7
За профилактика и реабилитация	595.3	701.5	932.7	1 155.4	1 363.8	924.4	1 058.5	1 016.7	397.1	582.6	566.7
Здравноосигурителни вноски за пенсионери	156 908.1	165 124.8	188 126.7	204 020.6	227 469.6	242 939.4					
III. ТРАНСФЕРИ							22 945.7				
III.1. ТРАНСФЕРИ /СУБСИДИИ,ВНОСКИ/ МЕЖДУ ЦЕНТРАЛНИЯ/РЕПУБЛИКАНСКИЯ БЮДЖЕТ И ДРУГИ БЮДЖЕТИ	156 908.1	168 089.5	286 608.7	255 220.6	343 669.6	473 439.4	316 171.3				
Получени трансфери /субсидии/ от ЦБ/+ за фонд "Пенсии"	156 908.1	168 089.5	190 386.1	205 220.6	228 669.6	243 439.4	316 171.3				
- за здравноосигурителни вноски за пенсионери	156 908.1	165 124.8	188 886.1	204 020.6	227 469.6	242 939.4	293 225.6				
- вноски за фонд"Пенсии" за осигурителен стаж, зачетен при пенсиониране по чл.9, ал.3, т.3 и ал.6 и 7 от КСО		2 964.7	1 500.0	1 200.0	1 200.0	500.0	700.0				
Трансфер за резерва за реформата в социалното осигуряване							22 245.7				
Еднократна допълнителна сума към пенсиите за м.декември			96 222.6	50 000.0	115 000.0	230 000.0					
III.2.ТРАНСФЕРИ МЕЖДУ БЮДЖЕТНИ СМЕТКИ							-293 225.6				
ДЕФИЦИТ /-, ИЗЛИШЪК +/	-705 483.0	-513 914.4	-652 997.4	-746 676.4	-1 400 099.1	-1 400 157.6	-1 961 766.1	-1 300 431.1	-1 880 270.0	-1 421 132.5	-1 683 073.6

Забележка 1: От 2004 -2012 г. разходите и трансферите за еднократна допълнителна сума към пенсиите за месец декември се отчитат към съответните фондове на ДОО.

4.10. ПРИХОДИ И РАЗХОДИ ПО ОТЧЕТА ЗА ФОНД "ПЕНСИИ, НЕСВЪРЗАНИ С ТРУДОВА ДЕЙНОСТ" за 2002-2012 г.

/хиляди лева/

ПОКАЗАТЕЛИ	2002 г.	2003 г.	2004 г.	2005 г.	2006 г.	2007 г.	2008 г.	2009 г.	2010 г.	2011 г.	2012 г.
ПРИХОДИ И ТРАНСФЕРИ - ВСИЧКО								291 523.0	303 005.1	304 349.4	300 634.6
I. ПРИХОДИ-ОБЩО	123 013.9	132 798.0	152 081.7	177 622.4	195 702.0	210 621.1	256 452.0	291 523.0	303 005.1	304 349.4	300 634.6
ТРАНСФЕРИ /СУБСИДИИ,ВНОСКИ/ МЕЖДУ ЦЕНТРАЛНИЯ/РЕПУБЛИКАНСКИЯ БЮДЖЕТ И ДРУГИ БЮДЖЕТИ	123 013.9	132 798.0	152 081.7	177 622.4	195 702.0	210 621.1	256 452.0	291 523.0	303 005.1	304 349.4	300 634.6
Получени трансфери / субсидии / от ЦБ +/- за фонд "Пенсии, несвързани с трудова дейност":	123 013.9	132 798.0	146 118.0	177 622.4	195 702.0	210 621.1	256 452.0	291 523.0	303 005.1	304 349.4	300 634.6
- пенсии за военна инвалидност, пенсии за гражданска инвалидност, социални пенсии за старост, социални пенсии за инвалидност, персонални пенсии, пенсии за особени заслуги, пенсии по отменените Закон за пенсиите и Закон за общественото осигуряване, за които не се дължат осигурителни вноски, както и за индексациите, компенсациите и добавките към тях, в т.ч. и добавката по чл. 84 от КСО и за пощенска такса и ДДС	105 481.5	115 357.9	129 820.4	159 729.1	180 043.7	192 918.9	227 092.5	263 553.5	274 809.5	279 376.9	281 109.5
- добавки към пенсиите на участниците и пострадалите във войните, както и на наследниците, получаващи наследствена пенсия за загиналите в Отечествената война /включително пощенска такса и ДДС/	17 532.4	17 440.1	15 297.6	15 690.4	12 570.8	10 962.5	21 916.5	21 310.0	18 192.3	14 186.7	10 662.4
- добавки на пенсиите на репресираните лица по чл.9 от Закона за политическа и гражданска реабилитация на репресираните лица			1 000.0	2 202.9	3 087.5	6 739.7	7 443.0	6 659.4	10 003.2	10 785.8	8 862.7
Еднократна допълнителна сума към пенсиите за м. декември			5 963.7								
РАЗХОДИ И ТРАНСФЕРИ - ВСИЧКО								283 034.1	292 337.5	291 538.3	290 580.0
II. РАЗХОДИ - ОБЩО	209 880.5	238 446.0	149 217.3	171 838.2	193 563.4	208 675.6	244 728.2	283 034.1	292 337.5	291 538.3	290 580.0
Пенсии за сметка на републиканския бюджет	209 880.5	238 446.0	147 920.6	170 410.4	192 042.3	207 055.0	242 900.3	281 010.9	290 359.9	289 650.4	288 739.6
Пенсии за военна инвалидност, пенсии за гражданска инвалидност, социални пенсии, пенсии за особени заслуги и други							207 915.0	253 088.6	264 355.5	266 870.1	269 027.7
Добавки към пенсиите на ветераните от войните и на ветераните-инвалиди от Отечествената война, както и на наследниците, получаващи наследствена пенсия за загиналите в Отечествената война	16 388.6	15 303.1	14 039.7	13 226.6	12 285.4	16 657.0	21 447.5	21 027.3	17 850.9	14 100.9	11 070.4
Еднократна допълнителна сума към пенсиите за м. Декември /в т.ч. за минало време./	96 670.4	111 385.3	5 968.6	2 010.8	3 148.9	5 860.8	8 813.5	517.8	23.8	6.2	0.4
Добавки към пенсиите на репресираните лица по чл.9 от Закона за политическа и гражданска реабилитация на репресираните лица			991.3	2 223.5	3 715.8	4 052.2	4 724.3	6 377.3	8 129.7	8 673.1	8 641.1
Еднократна допълнителна сума към пенсиите на ветераните от войните за м. юни 2005 г. /ПМС №91/19.05.2005 г./				766.3							
ИЗДРЪЖКА /пощенска такса /в т.ч. подменени изплащателни картони/ и ДДС за изплащане на пенсиите/			1 296.7	1 427.8	1 521.1	1 606.4	1 809.5	2 004.6	1 970.9	1 874.7	1 828.3
СОЦИАЛНИ ПОМОЩИ И ОБЕЗЩЕТЕНИЯ						14.2	18.4	18.6	6.6	13.1	12.2
ДЕФИЦИТ /-, ИЗЛИШЪК +/-	-86 866.6	-105 648.0	2 864.4	5 784.2	2 138.6	1 945.5	11 723.8	8 488.9	10 667.6	12 811.1	10 054.6

Забележка 1: От 2004 -2012 г. разходите и трансферите за еднократна допълнителна сума към пенсиите за месец декември се отчитат към съответните фондове на ДОО.

4.11. ПРИХОДИ И РАЗХОДИ ПО ОТЧЕТА ЗА ФОНД "ТРУДОВА ЗЛОПОЛУКА И ПРОФЕСИОНАЛНА БОЛЕСТ" за периода 2002-2012 г.

/хиляди лева/

ПОКАЗАТЕЛИ	2002 г.	2003 г.	2004 г.	2005 г.	2006 г.	2007 г.	2008 г.	2009 г.	2010 г.	2011 г.	2012 г.
ПРИХОДИ И ТРАНСФЕРИ - ВСИЧКО								106 708.5	95 338.8	100 957.8	133 596.9
I. ПРИХОДИ-ОБЩО	43 184.4	48 314.4	54 906.5	55 148.8	62 807.0	79 136.7	100 527.3	106 708.5	95 338.8	100 957.8	133 596.9
I.1.СОЦИАЛНООСИГУРИТЕЛНИ ВНОСКИ	43 184.4	48 314.4	54 906.5	55 148.8	62 807.0	79 136.7	100 527.3	106 708.5	95 338.8	100 957.8	133 596.9
1. Общо вноски от работодатели за работници и служители	43 184.4	48 314.4	54 906.5	55 148.8	62 807.0	79 136.7	100 527.3	106 708.5	95 338.8	100 957.8	133 596.9
1.1. Вноски от работодатели за работници и служители за държавно обществено осигуряване	43 184.4	48 314.4	54 906.5	55 148.8	62 807.0	79 136.7	100 527.3	106 708.5	95 338.8	100 957.8	133 596.9
I.2. Възстановени суми за трудови злополуки съгласно §10 от ПЗР на КСС											
РАЗХОДИ И ТРАНСФЕРИ - ВСИЧКО								56 316.9	53 511.5	52 458.4	51 370.0
II. РАЗХОДИ - ОБЩО	30 712.8	31 208.9	34 348.5	35 025.4	37 610.6	39 589.8	47 526.2	51 216.9	50 865.0	48 583.7	48 342.0
II.1. ПЕНСИИ	27 497.3	27 967.3	30 834.8	31 474.8	33 547.3	35 459.5	41 007.5	44 391.6	44 287.5	42 439.6	41 685.0
1. Пенсии за сметка на ДОО в т.ч.	27 497.3	27 967.3	30 584.6	31 229.6	33 299.3	35 206.3	40 724.2	44 096.1	44 006.2	42 180.1	41 440.7
- пенсии за трудова дейност, наследствени пенсии и добавките към тях (пенсии за осигурителен стаж и възраст, пенсии за инвалидност поради общо заболяване и пенсии за инвалидност поради трудова злополука и професионална болест)	27 431.5	27 901.2	29 710.3	30 756.9	32 457.5	33 704.2	38 437.1	43 965.6	43 904.1	42 099.6	41 365.6
- пенсии на лицата по чл.69 от КСО и добавките към тях	65.8	66.1	65.7	63.8	68.8	69.8	76.8	83.3	94.7	78.3	75.1
- еднократна допълнителна сума към пенсиите за м.декември			808.6	408.9	773.0	1 432.3	2 210.3	47.2	7.5	2.2	0.0
ИЗДРЪЖКА /пощенска такса /в т.ч. подменени изплащателни картони/ и ДДС за изплащане на пенсиите/			250.2	245.2	248.0	253.2	283.3	295.5	281.3	259.5	244.4
II.2. СОЦИАЛНИ ПОМОЩИ И ОБЕЗЩЕТЕНИЯ	3 215.5	3 241.6	3 513.7	3 550.6	4 063.3	4 130.3	6 518.7	6 825.3	6 577.5	6 144.1	6 657.0
1. Обезщетения за трудови и приравнени трудови злополуки и професионални заболявания	3 168.0	3 200.8	3 481.6	3 508.5	4 027.9	4 100.0	6 478.5	6 780.1	6 531.0	6 090.9	6 596.0
1.1. Парични обезщетения за временна неработоспособност поради трудова злополука и професионална болест	3 134.7	3 182.3	3 466.3	3 498.0	4 010.8	4 086.6	6 467.9	6 689.6	6 519.8	6 083.1	6 596.0
1.2. Парични обезщетения за трудоустрояване при временно намалена работоспособност поради трудова злополука и професионална болест	33.3	18.5	15.3	10.5	17.1	13.4	10.6	90.5	11.2	7.8	0.0
2. Еднократна помощ при смърт поради трудова злополука или професионална болест	17.8	18.5	17.5	23.4	18.5	20.5	21.6	27.3	35.6	43.4	50.3
3. Парични помощи за профилактика и рехабилитация	29.7	22.3	14.6	18.7	16.9	9.8	18.6	17.9	11.0	9.8	10.7
II.3. ПРЕДОСТАВЕНИ ТРАНСФЕРИ								5 100.0	-2 646.5	-3 874.7	-3 028.0
III. ТРАНСФЕРИ - ОБЩО	-2 250.0	-1 000.0	-1 378.5	-3 000.0	-3 000.0	-3 500.0	-5 850.0				
III.1. ТРАНСФЕРИ /СУБСИДИИ,ВНОСКИ/ МЕЖДУ ЦЕНТРАЛНИЯ /РЕПУБЛИКАНСКИЯ БЮДЖЕТ И ДРУГИ БЮДЖЕТИ			813.7								
Еднократна допълнителна сума към пенсиите за м. декември 2004 г./ПМС №308/12.11.2004 г./			813.7								
III.2. ТРАНСФЕРИ МЕЖДУ БЮДЖЕТНИ СМЕТКИ	-2 250.0	-1 000.0	-2 192.2	-3 000.0	-3 000.0	-3 500.0	-5 850.0				
Предоставени трансфери	-2 250.0	-1 000.0	-2 192.2	-3 000.0	-3 000.0	-3 500.0	-5 850.0				
- на Агенция за хората с увреждания към МТСП, съгласно чл.24, т.5 от КСО							-100				
- за фонд "Условия на труд"	-2 250.0	-1 000.0	-2 192.2	-3 000.0	-3 000.0	-3 500.0	-5 750.0				
ДЕФИЦИТ /-, ИЗЛИШЪК /+/(I - II + III)	10 221.6	16 105.5	19 179.5	17 123.4	22 196.4	36 046.9	47 151.1	50 391.6	41 827.3	48 499.4	82 226.9

4.12. ПРИХОДИ И РАЗХОДИ ПО ОТЧЕТА ЗА ФОНД "ОБЩО ЗАБОЛЯВАНЕ И МАЙЧИНСТВО" за периода 2001 - 2012 г.

/хиляди лева/

ПОКАЗАТЕЛИ	2001 г.	2002 г.	2003 г.	2004 г.	2005 г.	2006 г.	2007 г.	2008 г.	2009 г.	2010 г.	2011 г.	2012 г.
ПРИХОДИ И ТРАНСФЕРИ - ВСИЧКО									608 500.7	572 536.1	641 212.7	649 337.6
I. ПРИХОДИ-ОБЩО	171 594.1	186 165.5	212 868.8	240 704.5	267 586.2	367 164.9	456 311.5	576 115.5	608 500.7	572 536.1	641 212.7	649 337.6
Социалноосигурителни вноски	171 594.1	186 165.5	212 868.8	240 704.5	267 586.2	367 164.9	456 311.5	576 115.5	608 500.7	572 536.1	641 212.7	649 337.6
1. Социалноосигурителни вноски	166 246.2	181 397.3	207 376.9	234 760.9	260 713.6	357 775.9	445 801.7	563 187.6	593 183.0	558 189.0	627 065.3	626 275.2
- от работодатели	136 564.6	141 094.4	161 310.1	182 754.2	192 512.6	246 169.1	306 606.0	356 239.4	379 039.7	402 957.5	431 778.6	398 319.8
- лични вноски	29 681.6	40 302.9	46 066.8	52 006.7	68 201.0	111 606.8	139 195.7	206 948.2	214 143.3	155 231.4	195 286.8	227 955.4
2. Вноски от самоосигуряващи се	5 347.9	4 768.2	5 491.9	5 943.6	6 872.6	9 389.0	10 509.8	12 927.9	15 317.7	14 347.1	14 147.4	23 062.3
РАЗХОДИ И ТРАНСФЕРИ - ВСИЧКО									807 548.6	762 259.5	693 163.3	680 544.2
II.1. РАЗХОДИ	165 924.9	292 581.4	349 678.2	275 806.7	314 039.5	369 428.3	416 200.0	627 858.1	802 127.2	760 540.8	691 165.2	678 178.5
2.1. Парични обезщетения за временна неработоспособност поради общо заболяване	83 897.7	95 765.6	110 519.8	145 823.4	163 717.7	180 657.0	159 611.2	228 672.5	287 697.4	252 743.0	210 272.4	230 142.2
2.2. Парични обезщетения за временна неработоспособност поради гледане на болен член от семейството и карантина	3 620.8	3 545.9	4 085.6	6 774.1	7 805.7	7 873.4	8 469.6	12 564.9	15 032.5	11 543.6	8 125.7	9 162.5
2.3. Парични обезщетения за временна неработоспособност поради нетрудови злополуки	6 461.0	7 761.2	8 044.1	9 911.0	11 099.3	12 826.0	20 292.7	36 616.6	44 920.1	42 075.0	37 898.3	42 287.0
2.4. Парични обезщетения за трудоустрояване при временно намалена работоспособност поради общо заболяване	197.3	134.9	130.1	182.1	131.3	100.1	91.4	60.5	89.4848	95.1	98.7	57.1
2.5. Парични обезщетения за бременност и раждане	18 170.1	19 162.8	21 316.1	23 923.7	30 115.0	36 551.3	95 324.0	197 807.7	300 904.4	315 394.6	299 739.3	270 345.7
2.6. Парични обезщетения за трудоустрояване поради бременност и кърмене	74.5	64.2	44.7	34.3	44.9	53.1	33.3	6.0	20.6	0.016	0.381	0.7
2.7. Парични обезщетения за отглеждане малко дете	45 381.7	52 602.8	67 109.3	78 786.2	86 686.6	114 827.5	114 797.3	129 011.5	127 587.5	125 724.0	118 875.2	109 096.6
2.8. Еднократна помощ при смърт поради общо заболяване	329.2	416.9	467.0	585.7	737.5	849.6	905.8	1 310.1	1 671.1	1 618.4	1 595.6	1 913.8
2.9. Парични помощи за профилактика и рехабилитация	7 792.6	6 893.7	7 986.1	9 850.5	11 973.2	15 690.3	16 674.7	21 805.6	24 203.5	11 346.8	14 558.1	15 170.2
2.10. Парична помощ за инвалидност поради общо заболяване, когато няма основание за отпускане на пенсия на осигуреното лице по чл.11, ал.3 от КСО		0.7	1.5	0.3	1.2			2.7	0.5	0.4	1.7	2.8
2.11. Възстановени суми по Закона за семейни помощи за деца за минало време				-64.6	1 727.1							
2.12. Месечни помощи за деца		96 680.9	118 014.4									
2.13. Еднократни помощи при раждане		6 487.6	7 747.1									
2.14. Месечни добавки за деца-инвалиди по чл.40 от ЗЗРСИИ		3 064.2	4 212.4									
II.2. ПРЕДОСТАВЕНИ ТРАНСФЕРИ									5 421.4	-1 718.7	-1 998.1	-2 365.7
III. ТРАНСФЕРИ - ОБЩО		140 101.1	176 827.6	-3 089.9	-300.0	-1 600.0	-2 896.9	-3 698.5				
III.A. ТРАНСФЕРИ /СУБСИДИИ,ВНОСКИ/ МЕЖДУ ЦЕНТРАЛНИЯ/РЕПУБЛИКАНСКИЯ БЮДЖЕТ И ДРУГИ БЮДЖЕТИ		140 101.1	176 827.6		1 700.0							
Получени трансфери /субсидии/ от ЦБ +/- за фонд "Общо заболяване и майчинство":		140 101.1	176 827.6		1 700.0							
- месечни помощи за деца		130 041.0	162 585.7									
- еднократни помощи при раждане		6 491.0	9 177.6									
- месечни добавки за деца-инвалиди по чл.40 от ЗЗРСИИ		3 569.1	5 064.3									
Получен трансфер съгласно параграф 3 от ПЗР на ЗБ на ДОО за 2005 г.					1 700.0							
Б/ ТРАНСФЕРИ МЕЖДУ БЮДЖЕТНИ СМЕТКИ				-3 089.9	-2 000.0	-1 600.0	-2 896.9	-3 698.5				
Предоставени трансфери /-/				-3 089.9	-2 000.0	-1 600.0	-2 896.9	-3 698.5				
- на Агенция за хората с увреждания към МТСП, съгласно чл.24, т.5 от КСО				-3 089.9	-2 000.0	-1 600.0	-2 500.0	-2 131.4				
трансфер по бюджета на МТСП за програма "В подкрепа на майчинството"							-396.9	-1 567.1				
ДЕФИЦИТ /-, ИЗЛИШЪК +/-	5 669.2	33 685.2	40 018.2	-38 192.1	-46 753.3	-3 863.4	37 214.6	-55 441.1	-199 047.9	-189 723.4	-51 950.6	-31 206.6

Забележка 1: В резултат на промените в КСО през 2002-2003 г. в разходи -общо за "Фонд общо заболяване и майчинство" са включени разходите за месечни добавки за деца, еднократните помощи при раждане и месечните добавки за деца - инвалиди по чл.40 от ЗЗРСИИ.

4.13. ПРИХОДИ И РАЗХОДИ ПО ОТЧЕТА ЗА ФОНД "БЕЗРАБОТИЦА" ЗА 2002 - 2012 г.

/хиляди лева/

ПОКАЗАТЕЛИ	2002 г.	2003 г.	2004 г.	2005 г.	2006 г.	2007 г.	2008 г.	2009 г.	2010 г.	2011 г.	2012 г.
ПРИХОДИ И ТРАНСФЕРИ - ВСИЧКО								168 969.0	159 570.2	170 426.1	178 970.3
I. ПРИХОДИ-ОБЩО	219 522.2	273 340.6	308 421.4	304 154.9	303 614.1	271 894.5	159 970.6	168 669.0	159 270.2	170 126.1	178 670.3
Социалноосигурителни вноски	219 522.2	273 340.6	308 418.4	304 154.9	303 614.1	271 894.5	159 970.6	168 669.0	159 270.2	170 126.1	178 670.3
1. Вноски от работодатели за работници и служители	166 362.7	212 610.6	240 249.1	224 714.2	208 974.7	181 731.4	101 218.5	107 837.7	114 995.9	123 256.8	113 647.8
2. Лични вноски от работници и служители	53 159.5	60 730.0	68 169.3	79 440.7	94 639.4	90 163.1	58 752.1	60 831.3	44 274.3	46 869.3	65 022.5
Други неданъчни приходи											
1. Възстановени суми за обезщетения и помощи при безработица от осигурители			3.0								
Получени трансфери от ЦБ +/- за държавното обществено осигуряване								300.0	300.0	300.0	300.0
РАЗХОДИ И ТРАНСФЕРИ - ВСИЧКО								239 100.5	311 362.5	320 445.8	354 885.2
II. РАЗХОДИ	162 929.8	118 527.6	108 206.3	97 195.5	95 143.2	92 162.4	100 432.3	239 100.5	311 362.5	320 445.8	354 885.2
1. Обезщетения за безработица	154 053.6	111 570.8	101 220.5	90 954.9	88 980.9	86 084.2	99 372.8	238 245.2	311 142.8	320 185.1	353 914.9
2. Обезщетения по чл.233 от Закона за отбраната и въоръжените сили на Република България	270.2	178.2	101.4	192.3	182.8	268.5	305.6	241.8	218.4	260.7	436.0
3. Здравноосигурителни вноски за безработните	8 606.0	6 778.6	6 128.3	5 364.8	5 323.1	5 151.0					
4. Еднократни парични суми по Закона за насърчаване на заетостта - чл.47											570.5
5. Възстановени обезщетения и помощи от безработни /по отменени нормативни актове/											-36.1
ИЗДРЪЖКА /пощенска такса и ДДС за изплащане на обезщетенията при безработица/			756.1	683.5	656.4	658.7	753.9	613.5	1.2		
III. ТРАНСФЕРИ - ОБЩО	500.0	545.0	300.0	300.0	300.0	300.0	-5 471.2				
III.1. ТРАНСФЕРИ /СУБСИДИИ,ВНОСКИ/ МЕЖДУ ЦЕНТРАЛНИЯ/РЕПУБЛИКАНСКИЯ БЮДЖЕТ И ДРУГИ БЮДЖЕТИ	500.0	545.0	300.0	300.0	300.0	300.0	300.0				
Получени трансфери /субсидии/ от ЦБ +/- за фонд "Безработица":	500.0	545.0	300.0	300.0	300.0	300.0	300.0				
- обезщетения по чл.233 от Закона за отбраната и въоръжените сили на Република България	500.0	545.0	300.0	300.0	300.0	300.0	300.0				
III.2. ТРАНСФЕРИ МЕЖДУ БЮДЖЕТНИ СМЕТКИ							-5 771.2				
Трансфери за здравноосигурителни вноски за безработни							-5 771.2				
ДЕФИЦИТ /-, ИЗЛИШЪК +/-	57 092.4	155 358.0	200 515.1	207 259.4	208 770.9	180 032.1	54 067.1	-70 131.5	-151 792.3	-150 019.7	-175 914.9

4.14. ПРИХОДИ И РАЗХОДИ ПО БЮДЖЕТА НА НАЦИОНАЛНИЯ ОСИГУРИТЕЛЕН ИНСТИТУТ за периода 2002-2012 г.

/хиляди лева/

ПОКАЗАТЕЛИ	2002 г.	2003 г.	2004 г.	2005 г.	2006 г.	2007 г.	2008 г.	2009 г.	2010 г.	2011 г.	2012 г.
ПРИХОДИ И ТРАНСФЕРИ - ВСИЧКО								1 548 995.0	2 224 748.0	1 662 560.5	1 870 842.4
I. ПРИХОДИ-ОБЩО	119 316.0	42 379.8	54 614.6	65 601.0	23 107.8	27 895.6	32 971.1	26 179.1	29 327.5	30 865.8	21 286.3
I.1. Приходи и доходи от собственост	1 684.7	679.3	859.9	1 108.2	2 735.3	4 497.9	5 403.0	4 413.8	4 672.2	5 208.3	5 665.6
I.2. Глоби, санкции и наказателни лихви	113 766.1	39 120.8	50 570.7	60 707.0	19 839.8	24 001.0	28 021.1	22 390.1	25 133.0	35 220.6	13 486.2
I.3. Други неданъчни приходи	3 570.0	2 571.1	3 039.9	3 372.0	877.8	148.5	347.8	113.2	296.2	-8 685.2	3 057.4
I.4. Внесени ДДС и други данъци върху продажбите		1.9	8.5	-240.5	-347.8	-752.4	-920.4	-742.0	-779.5	-877.9	-1 002.7
I.5. Постъпления от продажба на нефинансови активи	295.2	6.7	135.6	654.3	2.7	0.6	119.6	4.0	5.5	0.0	0.5
I.6. Помощи, дарения и други безвъзмездно получени суми от чужбина											79.3
I.7. Получени допълнителни субсидии от ЦРБ за покриване недостига от средства								1 522 815.9	2 195 344.0	1 631 524.5	1 849 367.4
I.8. Получени трансфери между бюджетни сметки									76.5	170.1	188.7
РАЗХОДИ И ТРАНСФЕРИ - ВСИЧКО								73 775.9	70 841.6	67 118.1	66 723.5
II. РАЗХОДИ - ОБЩО	41 051.2	65 239.6	77 310.4	86 588.8	76 957.1	93 234.5	81 252.0	73 775.9	70 341.6	67 118.1	66 723.5
II.A. ФУНКЦИЯ "СОЦИАЛНО ОСИГУРЯВАНЕ, ПОДПОМАГАНЕ И ГРИЖИ"	41 051.2	65 239.6	77 209.9	84 903.3	76 000.3	89 617.5	79 809.0	73 057.6	69 481.8	66 542.6	66 464.3
II.A.1. СОЦИАЛНИ ПОМОЩИ И ОБЕЗЩЕТИЯ		18 000.0	18 000.0	19 821.9	21 578.5	24 977.3	0.0	0.0	0.0	0.0	
II.A.1.1. Здравноосигурителни вноски за деца до 18 г. възраст и след навършване на този възраст, ако учат редовно-до завършване на средно образование		18 000.0	18 000.0	19 821.9	21 578.5	24 977.3					
II.A.2. ПРОГРАМИ, ДЕЙНОСТИ И СЛУЖБИ ПО СОЦИАЛНО ОСИГУРЯВАНЕ, ПОДПОМАГАНЕ И ЗАЕТОСТТА	41 051.2	47 239.6	59 209.9	65 081.4	54 421.8	64 640.2	79 809.0	73 057.6	69 481.8	66 542.6	66 464.3
II.A.2.1. СЛУЖБИ ПО СОЦИАЛНО ОСИГУРЯВАНЕ	41 051.2	47 225.4	59 179.2	65 036.3	54 367.8	64 598.3	79 746.2	72 930.2	69 329.8	66 189.1	65 721.4
1. Заплати, възнаграждения на персонала, нает по трудови правоотношения	16 008.5	21 034.9	27 034.0	30 061.2	25 701.3	31 380.3	35 688.0	39 019.7	40 617.7	40 216.7	39 609.3
2. Други възнаграждения и плащания на персонала	688.1	982.9	945.1	2 715.5	2 548.3	3 245.2	3 967.3	3 931.0	3 803.8	4 439.1	3 898.2
3. Осигурителни вноски	5 577.4	6 969.3	8 965.1	9 136.3	6 278.2	7 450.3	7 541.7	7 335.7	7 111.0	7 600.9	8 944.6
3.1. Социални осигуровки за държавното обществено осигуряване	4 754.7	5 981.0	7 363.7	7 451.5	4 864.3	5 601.2	5 542.1	4 707.4	4 325.4	4 782.5	5 963.9
3.2. Вноски за фонд "ПКБ" (за сметка на работодателя)											
3.3. Здравноосигурителни вноски от работодателя	822.7	988.3	1 270.8	1 337.5	1 063.4	1 270.9	1 362.8	1 972.3	2 071.3	2 067.7	2 399.4
3.4. Вноски за допълнително задължително пенсионно осигуряване			330.6	347.3	350.5	578.2	636.8	656.0	714.3	750.7	981.3
3.4. Други здравноосигурителни вноски /за пенсионери и за деца до 18 г. възраст/											
4. Издръжка	13 736.0	13 042.2	15 136.9	16 645.5	14 005.4	14 619.8	19 845.6	17 636.8	14 233.3	11 981.3	10 930.1
5. Разходи за лихви по заеми от международни организации и институции /СБ/	1 495.0	1 038.5	882.4								257.9
6. Други служби и дейности по социално осигуряване								39.3	75.0	183.4	556.3
7. Разходи за членски внос и участие в нетърговски организации и дейности	56.9	58.8	56.7	32.4	32.6	32.2	60.5	76.5	82.0	96.1	99.5
8. Капиталови разходи	3 489.3	4 098.8	6 159.0	6 445.4	5 802.0	7 870.5	12 643.1	4 930.5	3 481.9	1 855.0	2 239.6
9. Международни програми и споразумения, дарения и помощи от чужбина								11.7	8.9	2.0	0.0
10. Дейности за предотвратяване на трудови злополуки и професионални болести											10.5
II.A.2.2. ПРОГРАМИ ЗА ВРЕМЕННА ЗАЕТОСТ		14.2	30.7	45.1	54.0	41.9	62.8	76.4	68.1	168.1	176.1
II.B. ФУНКЦИЯ "ОТБРАНА И СИГУРНОСТ"			100.5	892.5	30.9	2 416.1	63.0	47.5	590.5	250.1	1.3
II.B. РАЗХОДИ "НЕКЛАСИФИЦИРАНИ В ДРУГТЕ ФУНКЦИИ"				793.0	925.9	1 200.9	1 380.0	670.8	269.2	325.4	257.9
II.I. Предоставен трансфер на Държавна агенция за информационни технологии и съобщения									500.0		
III. ТРАНСФЕРИ	613 081.3	445 152.7	488 767.6	606 242.9	1 220 571.8	1 202 565.7	1 972 557.0				
III.A. ТРАНСФЕРИ /СУБСИДИИ, ВНОСКИ/ МЕЖДУ ЦЕНТРАЛНИЯ /РЕПУБЛИКАНСКИЯ БЮДЖЕТ И ДРУГИ БЮДЖЕТИ	606 207.7	445 528.8	487 314.6	604 939.7	1 221 195.1	1 203 323.8	2 110 360.7				
Получени трансфери /субсидии/ от ЦБ за фондовете на ДОО	23.5	18 077.1	18 187.2	20 848.2	22 604.4	24 977.3	136 666.4				
- пенсии за военна инвалидност, пенсии за гражданска инвалидност, социални пенсии за старост, социални пенсии за инвалидност, персонални пенсии, пенсии за особени заслуги, пенсии по отменените Закон за пенсиите и Закон за общественото осигуряване за които не се дължат осигурителни вноски, както и за индексациите, компенсациите и добавките към тях, в т.ч. и добавката по чл. 84 от КСО											
- добавки към пенсиите на участниците и пострадалите във войните, както и на наследниците, получаващи наследствена пенсия за загиналите в Отечествената война											
- Месечни добавки за деца											
- Еднократни помощи при раждане											
- Месечни добавки за деца инвалиди - по чл.40 от ЗЗРСИИ											
- За Националната здравноосигурителна каса											
- Здравноосигурителни вноски за деца до 18 г. възраст		18 000.0	18 000.0	19 821.9	21 578.5	24 977.3	136 666.4				
- Разходи за отбранително-мобилизационна подготовка	23.5	77.1	187.2	1 026.3	1 025.9						
- Трансфер за резерва за реформата в социалното осигуряване											
Получени допълнителни субсидии от ЦРБ за покриване недостига от средства	516 041.1	382 744.1	469 886.8	584 091.5	1 198 590.7	1 178 346.5	1 973 694.3				
Получени допълнителни средства за еднократна сума към пенсиите за месец декември	100 000.0	44 707.6									
Възстановени трансфери за ЦБ /здравноосигурителни вноски за пенсионери за минали години/	-9 856.9		-759.4								
III.B. ТРАНСФЕРИ МЕЖДУ БЮДЖЕТНИ СМЕТКИ	6 873.6	-376.1	1 453.0	1 303.2	-623.3	-758.1	-137 803.7				
Получени трансфери /+/	9 856.9	1 123.9	1 453.0	1 303.2	274.6	41.9	62.7				
- приходи от НЗОК по чл. 110, ал.11 от КСО по актове за начет за здравното осигуряване	9 856.9	1 109.7	1 422.6	1 258.8	219.5	41.9	62.7				
- трансфери от МТСП по програми за осигуряване на заетост (+/-)		14.2	30.4	44.4	55.1						
Предоставени трансфери /-/	-2 983.3	-1 500.0			-897.9	-800.0	-137 866.4				
- трансфери между бюджетни сметки (+) (между РУСО и НОИ)											
- за фонд "Рехабилитация и социална интеграция на инвалидите"	-2 983.3	-1 500.0									
- за изплащане месечни добавки за деца											
- за изплащане еднократни помощи при раждания											
- за изплащане месечни добавки за деца инвалиди - по чл.40 от ЗЗРСИИ											
- за НЗОК (здравноосигурителни вноски за пенсионери)											
- за Държавната агенция за информационни технологии и съобщения					-897.9	-800.0	-1 200.0				
- Трансфери за здравноосигурителни вноски за лица до 18 г. възраст и след навършване на този възраст, ако учат редовно-до завършване на средно образование								-136 666.4			
IV. ДЕФИЦИТ / ИЗЛИШЪК (I-II-III)	691 350.4	422 292.9	466 071.8	585 255.1	1 166 722.5	1 137 226.8	1 924 276.1	1 475 219.2	2 153 906.4	1 595 442.4	1 804 118.9
V. ФИНАНСИРАНЕ		-422 292.9	-466 071.8	-585 255.1	-1 166 722.5	-1 137 226.8	-1 924 276.1	-1 475 219.2	-2 153 906.4	-1 595 442.4	-1 804 118.9
- външно финансиране- получен заем №4081 от МББР											
- погашения по заеми от СБ /-/		-1 738.5	-1 860.8	-1 991.6	-2 130.2	-2 285.3	-2 440.5	-2 620.0	-2 807.8	-3 003.6	-3 224.0
- вътрешно финансиране		-7 819.8									
- суми по разчети за поети осигурителни вноски		-4 278.9	637.1	-13 725.4	8 775.5	12 508.8	-21 643.8	24 052.5	12 436.2	-29 105.2	1 391.3
- преценка на валутни наличности		-799.3		572.3	470.1	430.0	-165.0	-2.5	-2.7	-1.0	0.7
- друго финансиране		2 926.8	9 469.1	-4 169.1	-1 062.3	-1 733.8	2 742.9	2 549.9	6 055.0	-1 788.5	-4 126.0
- остатък от сметки от предходния период(+)		10 665.6	9 442.2	9 101.0	11 479.6	12 458.5	12 826.5	11 661.0	224.6	526.4	280.4
Наличности в края на периода		418 322.0	476 932.5	574 742.3	1 183 315.0	1 157 745.0	1 915 926.2	1 510 865.0	2 169 817.1	1 562 072.5	1 798 439.9

Забележка 1: Дефицитите по фондовете на ДОО в рамките на Консолидирания бюджет се финансират с излишъците и с наличността в края на периода по бюджета на НОИ, като общият финансов резултат е равен на наличността в края на периода по отчета на консолидирания бюджет на ДОО.

4.15. ФИНАНСОВО СЪСТОЯНИЕ НА БЮДЖЕТА НА ДЪРЖАВНОТО ОБЩЕСТВЕНО ОСИГУРЯВАНЕ за периода 2002 - 2012 г.

/хил. лева/

	2002 г.	2003 г.	2004 г.	2005 г.	2006 г.	2007 г.	2008 г.	2009 г.	2010 г.	2011 г.	2012 г.
ПРИХОДИ И ТРАНСФЕРИ - ВСИЧКО								7 644 096.2	8 171 974.3	8 216 528.2	8 362 675.5
ПРИХОДИ - ОБЩО	3 610 629.2	3 872 035.1	4 204 203.9	4 517 472.7	5 020 603.9	5 569 947.0	6 463 070.6	7 644 096.2	8 171 974.3	8 216 528.2	8 362 675.5
I. СОБСТВЕНИ ПРИХОДИ - ОБЩО	2 581 193.9	2 964 258.8	3 279 495.8	3 501 000.6	3 259 847.6	3 681 358.0	4 247 312.0	3 745 873.9	3 333 580.3	3 838 629.5	3 853 861.0
1. Бюджетен остатък от предходната година	12 589.0	10 665.6	9 442.2	9 101.0	11 479.6	12 458.5	12 826.5	11 661.0	224.6	526.4	280.4
2. Осигурителни вноски - общо	2 442 751.7	2 906 977.8	3 212 242.6	3 422 899.3	3 221 563.7	3 637 694.7	4 197 954.6	3 708 033.8	3 304 028.2	3 807 237.3	3 832 294.4
3. Други собствени приходи	125 853.2	46 615.4	57 811.0	69 000.3	26 804.3	31 204.8	36 530.9	26 179.1	29 327.5	30 865.8	21 286.2
II. ПРИХОДИ ОТ ДРУГИ ИЗТОЧНИЦИ /трансфери, вътрешно и външно финансиране/, в т.ч.:	1 029 435.3	907 776.3	924 708.1	1 016 472.1	1 760 756.3	1 888 589.0	2 215 758.6	3 898 222.3	4 838 394.0	4 377 898.7	4 508 814.5
- Трансфери от републиканския бюджет в размер на 12 на сто върху сбора на осигурителните доходи на всички осигурени лица за календарната година								2 069 619.9	2 303 736.4	2 480 773.7	2 369 126.7
РАЗХОДИ И ТРАНСФЕРИ - ВСИЧКО											
РАЗХОДИ - ОБЩО /I+II+III+IV+V+VI+VII+VIII/	3 599 963.6	3 861 793.8	4 195 901.9	4 505 993.1	5 008 145.5	5 557 120.5	6 451 409.6	7 643 871.6	8 171 447.9	8 216 247.8	8 362 149.2
I. ПЕНСИИ	2 942 682.3	3 159 280.5	3 542 005.4	3 799 442.7	4 233 720.2	4 707 515.3	5 634 271.6	6 521 097.0	7 022 221.8	7 130 778.9	7 255 126.1
II. СОЦИАЛНИ ПОМОЩИ И ОБЕЗЩЕТЕНИЯ /II.1+II.2+II.3/	509 997.4	525 299.7	594 586.1	639 783.5	719 046.7	781 348.0	735 886.0	1 048 998.7	1 078 884.5	1 018 350.9	1 040 299.6
II.1. ВСИЧКО РАЗХОДИ ПО КСО	344 483.3	335 396.3	381 575.1	409 892.7	464 019.1	507 621.6	735 132.2	1 048 385.2	1 078 883.2	1 018 350.9	1 040 299.6
II.2. Здравноосигурителни вноски за пенсионери, безработни и лица до 18 годишна възраст	165 514.1	189 903.5	212 255.0	229 207.3	254 371.2	273 067.7	429 892.0				
II.3. Издръжка /Пощенска такса и ДДС за изплащане на обезщетения при безработица/			756.1	683.5	656.4	658.7	753.9	613.5	1.2		
III. ПОМОЩИ ПО УКАЗА ЗА НАСЪРЧАВАНЕ НА РАЖДАЕМОСТТА /Закон за семейните помощи за деца/	103 168.5	125 761.5									
IV. МЕСЕЧНИ ДОБАВКИ ЗА ДЕЦА - ИНВАЛИДИ по чл.40 от ЗЗРСИИ	3 064.2	4 212.5									
V. Програми, дейности и служби по социално осигуряване, подпомагане и заетостта	41 051.2	47 239.6	59 209.9	65 081.4	54 421.8	64 640.2	79 809.0	73 057.6	69 481.8	66 542.5	66 464.3
- служби по социално осигуряване /административни разходи/		47 225.4	59 179.2	65 036.3	54 367.8	64 598.3	79 746.2	72 930.2	69 329.8	66 189.1	65 721.4
- програми за временна заетост		14.2	30.7	45.1	54.0	41.9	62.8	76.4	68.1	168.1	176.1
- други / дейност 558 + дейност 559/								51.0	83.9	185.4	566.8
VI. Отбранително -мобилизационна подготовка			100.5	892.5	30.9	2 416.1	63	47.5	590.5	250.1	1.3
VII. ВНОСКИ В ЦЕНТРАЛНИЯ РЕПУБЛИКАНСКИ БЮДЖЕТ											
VIII. ДРУГИ РАЗХОДИ				793.0	925.9	1 200.9	1 380.0	670.8	269.2	325.4	257.9
Резерв за гарантиране на осигурителните плащания /наличност в края на периода/	10 665.7	10 241.3	8 302.0	11 479.6	12 458.4	12 826.5	11 661.0	224.6	526.4	280.4	526.3

Забележка 1: Трябва да отбележим, че за периода 1986-2000 г., средствата по УНР са включени и в приходите /като трансфери/, и в разходите. През 2001 г. разходите по УНР /102 821,4 хил.лв./ и месечните добавки за деца-инвалиди по чл.40 от ЗЗРСИИ /2 513,4 хил.лв./ не са включени в общите разходи по бюджета на ДОО /в т.ч. и разходите по КСО/, поради което те са извадени от трансфера от РБ /605 706,5/. През 2002 - 2003 г. те са елемент на трансферите в приходите и едновременно с това са включени и в разходите по КСО и разходи - общо. Освен това през 2002 - 2003 г. към разходите за социални помощи и обезщетения са включени и здравноосигурителните вноски за пенсионерите и за безработните лица и обезщетения и помощи за безработни. От 2006 г. разходите по ЗСПД са за сметка на бюджета на МТСП.

4.16. ИКОНОМИЧЕСКИ ПОКАЗАТЕЛИ, ХАРАКТЕРИЗИРАЩИ ВРЕМЕННАТА НЕРАБОТОСПОСОБНОСТ НА ОСИГУРЕНИТЕ ЛИЦА, за периода 2002 - 2012г.

ПОКАЗАТЕЛИ	2002 г.	2003 г.	2004 г.	2005 г.	2006 г.	2007 г.
I. Парични обезщетения за временна неработоспособност поради общо заболяване						
1. Осигурени от работодатели лица - общо	1 946 041	2 118 310	2 220 373	2 318 624	2 444 185	2 623 859
1. Изплатена сума - хил. лв.	95 765.57	110 519.81	145 823.44	163 717.72	180 657.04	159 611.22
2. Изплатени работни дни	10 578 639	11 584 669	14 096 296	15 533 356	15 197 888	14 098 569
3. Средно дневно парично обезщетение	9.05	9.54	10.34	10.54	11.89	11.32
4. Изплатени работни дни на 1 осигурено лице	5.44	5.47	6.35	6.70	6.22	5.37
5. Разход на 1 осигурено лице	49.21	52.17	65.68	70.61	73.91	60.83
II. Парични обезщетения за временна неработоспособност поради нетрудови злополуки						
1. Осигурени от работодатели лица - общо	1 946 041	2 118 310	2 220 373	2 318 624	2 444 185	2 623 859
1. Изплатена сума - хил. лв.	7 761.18	8 044.09	9 910.97	11 099.30	12 825.96	20 292.64
2. Изплатени работни дни	756 200	742 456	861 246	911 356	959 924	1 753 147
3. Средно дневно парично обезщетение	10.26	10.83	11.51	12.18	13.36	11.57
4. Изплатени работни дни на 1 осигурено лице	0.39	0.35	0.39	0.39	0.39	0.67
5. Разход на 1 осигурено лице	3.99	3.80	4.46	4.79	5.25	7.73
III. Парични обезщетения за гледане на болен и карантина						
1. Осигурени от работодатели лица - общо	1 946 041	2 118 310	2 220 373	2 318 624	2 444 185	2 623 859
1. Изплатена сума - хил. лв.	3 545.87	4 085.59	6 774.14	7 805.72	7 873.43	8 469.64
2. Изплатени работни дни	440 603	467 747	705 828	754 623	700 791	798 811
3. Средно дневно парично обезщетение	8.05	8.73	9.60	10.34	11.24	10.60
4. Изплатени работни дни на 1 осигурено лице	0.23	0.22	0.32	0.33	0.29	0.30
5. Разход на 1 осигурено лице	1.82	1.93	3.05	3.37	3.22	3.23
IV. Парични обезщетения за временна нетрудоспособност поради трудова злополука и професионална болест						
1. Осигурени от работодатели лица - общо	1 888 512	2 059 277	2 157 371	2 247 283	2 362 837	2 533 676
1. Изплатена сума - хил. лв.	3 134.69	3 182.28	3 466.27	3 497.96	4 010.85	4 086.62
2. Изплатени работни дни	260 209	237 182	236 821	229 476	242 252	269 519
3. Средно дневно парично обезщетение	12.05	13.42	14.64	15.24	16.56	15.16
4. Изплатени работни дни на 1 осигурено лице	0.14	0.12	0.11	0.10	0.10	0.11
5. Разход на 1 осигурено лице	1.66	1.55	1.61	1.56	1.70	1.61
V. Парични обезщетения за трудоустрояване при временно намалена работоспособност						
1. Изплатена сума - хил. лв.	168.19	148.56	197.46	141.83	117.17	104.83
2. Изплатени работни дни	26 212	21 069	24 532	18 018	11 328	11 674
3. Средно дневна разлика	6.42	7.05	8.05	7.87	10.34	8.98
VI. Парични обезщетения за бременност и раждане						
1. ЖЕНИ -общо	979 804	1 081 411	1 130 490	1 176 513	1 227 862	1 290 261
1. Изплатена сума - хил. лв.	19 162.79	21 316.07	23 923.68	30 114.94	36 551.31	95 324.05
2. Изплатени работни дни	3 329 472	3 070 182	3 027 833	3 365 679	3 711 654	7 484 618
3. Средно дневно парично обезщетение	5.76	6.94	7.90	8.95	9.85	12.74
4. Изплатени работни дни на 1 осиг. жена	3.40	2.84	2.68	2.86	3.02	5.80
5. Разход на 1 осиг. жена	19.56	19.71	21.16	25.60	29.77	73.88
VII. Парични обезщетения за трудоустрояване поради бременност и кърмене						
1. Изплатена сума - хил. лв.	64.26	44.72	34.274	44.934	53.073	33.321
2. Изплатени работни дни	13 588	8 157	5 946	6 563	6 505	4 008
3. Средно дневна разлика	4.73	5.48	5.76	6.85	8.16	8.31
VIII. Парични обезщетения за отглеждане на малко дете						
1. Изплатена сума - хил. лв.	52 602.86	67 109.30	78 786.18	86 686.56	114 827.52	114 797.28
2. Изплатени работни дни	12 193 997	13 479 109	14 452 902	14 734 488	16 341 661	14 212 539
3. Средно дневно парично обезщетение	4.31	4.98	5.45	5.88	7.03	8.08
4. Изплатени работни дни на 1 осиг. жена	12.45	12.46	12.78	12.52	13.31	11.02
5. Разход за 1 осиг. жена	53.69	62.06	69.69	73.68	93.52	88.97

4.16. ИКОНОМИЧЕСКИ ПОКАЗАТЕЛИ, ХАРАКТЕРИЗИРАЩИ ВРЕМЕННАТА НЕРАБОТОСПОСОБНОСТ НА ОСИГУРЕНИТЕ ЛИЦА, за периода 2002-2012 г.

/ продължение и край /

ПОКАЗАТЕЛИ	2008 г.	2009 г.	2010 г.	2011 г.	2012 г.
I. Парични обезщетения за временна неработоспособност поради общо заболяване					
1. Осигурени от работодатели лица - общо	2 600 073	2 583 555	2 696 584	2 583 796	2 478 861
1. Изплатена сума - хил. лв.	228 672.5	287 697.43	252 742.96	210 272.40	230 142.16
2. Изплатени работни дни	16 793 701	15 716 411	12 557 600	10 336 807	11 080 508
3. Средно дневно парично обезщетение	13.62	18.31	20.13	20.34	20.77
4. Изплатени работни дни на 1 осигурено лице	6.46	6.08	4.66	4.00	4.47
5. Разход на 1 осигурено лице	87.95	111.36	93.73	81.38	92.84
II. Парични обезщетения за временна неработоспособност поради нетрудови злополуки					
1. Осигурени от работодатели лица - общо	2 600 073	2 583 555	2 696 584	2 583 796	2 474 226
1. Изплатена сума - хил. лв.	36 616.60	44 920.12	42 075.00	37 898.26	42 287.00
2. Изплатени работни дни	2 709 120	2 463 414	2 099 532	1 840 311	2 004 123
3. Средно дневно парично обезщетение	13.52	18.23	20.04	20.59	21.10
4. Изплатени работни дни на 1 осигурено лице	1.04	0.95	0.78	0.71	0.81
5. Разход на 1 осигурено лице	14.08	17.39	15.60	14.67	17.09
III. Парични обезщетения за гледане на болен и карантина					
1. Осигурени от работодатели лица - общо	2 600 073	2 583 555	2 696 584	2 583 796	2 484 263
1. Изплатена сума - хил. лв.	12 564.94	15 032.54	11 543.59	8 125.65	9 162.46
2. Изплатени работни дни	990 915	896 512	647 445	441 020	472 010
3. Средно дневно парично обезщетение	12.68	16.77	17.83	18.42	19.41
4. Изплатени работни дни на 1 осигурено лице	0.38	0.35	0.24	0.17	0.19
5. Разход на 1 осигурено лице	4.83	5.82	4.28	3.14	3.69
IV. Парични обезщетения за временна нетрудоспособност поради трудова злополука и професионална болест					
1. Осигурени от работодатели лица - общо	2 493 668	2 464 035	2 597 432	2 487 814	2 458 250
1. Изплатена сума - хил. лв.	6 467.87	6 689.56	6 519.77	6 083.08	6 596.05
2. Изплатени работни дни	372 725	296 167	251 620	242 859	245 825
3. Средно дневно парично обезщетение	17.35	22.59	25.91	25.05	26.83
4. Изплатени работни дни на 1 осигурено лице	0.15	0.12	0.10	0.10	0.10
5. Разход на 1 осигурено лице	2.59	2.71	2.51	2.45	2.68
V. Парични обезщетения за трудоустройство при временно намалена работоспособност					
1. Изплатена сума - хил. лв.	71.10	90.53	106.26	106.48	57.07
2. Изплатени работни дни	9 381	6 757	8 117	7 795	3 777
3. Средно дневна разлика	7.58	13.40	13.09	13.66	15.11
VI. Парични обезщетения за бременност и раждане					
1. ЖЕНИ -общо	1280029	1 279 214	1 206 440	1 340 263	1 265 889
1. Изплатена сума - хил. лв.	197 807.69	300 904.44	315 394.59	299 739.31	270 345.69
2. Изплатени работни дни	12 312 179	14 861 382	14 576 886	12 438 371	12 557 617
3. Средно дневно парично обезщетение	16.07	20.25	21.64	24.10	21.53
4. Изплатени работни дни на 1 осиг. жена	9.62	11.62	12.08	9.28	9.92
5. Разход на 1 осиг. жена	154.53	235.23	261.43	223.64	213.56
VII. Парични обезщетения за трудоустройство поради бременност и кърмене					
1. Изплатена сума - хил. лв.	6.055	20.634	0.016	0.381	0.657
2. Изплатени работни дни	1046	1 399	32	39	135
3. Средно дневна разлика	5.79	14.75	0.50	9.77	4.87
VIII. Парични обезщетения за отглеждане на малко дете					
1. Изплатена сума - хил. лв.	129 011.50	127 587.48	125 724.03	118 875.16	109 096.60
2. Изплатени работни дни	13 403 009	11 937 706	11 636 347	11 200 628	10 410 857
3. Средно дневно парично обезщетение	9.63	10.69	10.80	10.61	10.48
4. Изплатени работни дни на 1 осиг. жена	10.47	9.33	9.65	8.36	8.22
5. Разход за 1 осиг. жена	100.79	99.74	104.21	88.70	86.18

4.17. **Натурални показатели за паричните помощи за профилактика и рехабилитация и еднократната помощ за смърт за периода 2002-2012 г.**

	2002 г.	2003 г.	2004 г.	2005 г.	2006 г.	2007 г.	2008 г.	2009 г.	2010 г.	2011 г.	2012 г.
1. Парични помощи за профилактика и рехабилитация /лв./	7 518 674	8 709 916	10 797 861	13 147 298	17 071 005	17 623 090	22 901 097	25 256 672	11 761 453	15 163 608	15 759 789
-брой преминали лица	29 898	30 790	38 162	44 091	48 829	48 008	57 501	57 258	30 429	39 081	40 461
-среден брой дни на едно лице	13.43	13.44	13.07	13.02	12.78	12.56	12.07	11.76	10	10	10
-общо изплатени работни дни	401 550	413 873	498 864	573 847	624 161	602 875	694 268	673 149	304 273	390 786	404 606
-среден разход на едно лице /лв./	251.48	282.88	282.95	298.19	349.61	367.09	398.27	441.10	386.52	388.00	389.51
2. Еднократна помощ при смърт /лв./	434 744	485 454	603 173	760 853	868 061	926 278	1 331 705	1 698 361	1 653 973	1 639 028	1 964 085
-брой на лицата, получили помоща при смърт	2 362	2 277	2 534	2 777	2 842	2 996	7 454	10 084	9 724	9 450	10 201
-средна помощ /лв./	184.06	213.20	238.03	273.98	305.44	309.17	178.66	168.42	170.09	173.44	192.54

**ОСНОВНИ ПОКАЗАТЕЛИ, ХАРАКТЕРИЗИРАЩИ
ДЪРЖАВНОТО ОБЩЕСТВЕНО ОСИГУРЯВАНЕ В
НАЦИОНАЛНИЯ ОСИГУРИТЕЛЕН ИНСТИТУТ**

5. ПЕНСИИ

**5.1 БРОЙ НА ПЕНСИОНЕРИТЕ ПО ВИДОВЕ ПЕНСИИ /общо лични и наследствени/ за периода 1992-2012 г.
към 31.12. на съответната година**

ВИД НА ПЕНСИИТЕ	1992 г.	1993 г.	1994 г.	1995 г.	1996 г.	1997 г.	1998 г.
ПЕНСИИ - общо (I+II+III)	2 443 309	2 439 797	2 423 702	2 409 237	2 381 128	2 391 763	2 387 341
I. Ф О Н Д " П Е Н С И И "	2 351 233	2 350 266	2 332 770	2 314 683	2 284 205	2 293 260	2 289 664
А) Пенсии за трудова дейност	2 300 539	2 297 701	2 279 053	2 259 961	2 222 886	2 225 217	2 216 477
1.Инвалидност поради общо заболяване	216 480	216 034	221 938	223 018	217 660	210 264	203 639
2.Пенсии за осигурителен стаж и възраст	1 811 911	1 836 175	1 836 339	1 840 387	1 831 874	1 862 279	1 880 230
3.Пенсии за осигурит. стаж и възраст-ЗПЗСК	245 177	219 124	195 106	171 567	148 635	128 752	109 383
4.Инвалидност - общо забол. - ЗПЗСК	7 858	7 354	6 903	6 445	5 998	5 533	5 091
5.Инвалидност-общо забол.-СВОЧ на ТПК	3 709	3 553	3 452	3 311	3 270	3 018	2 816
6.Пенсии за осигурителен стаж и възраст-СВОЧ на ТПК	14 750	14 815	14 688	14 635	14 853	14 813	14 801
7.Частни занаятчии, търговци и др.	654	646	627	598	596	558	517
Б) Пенсии за лицата по чл. 69 от КСО	50 694	52 565	53 717	54 722	61 319	68 043	73 187
1.Инвалидност поради общо заболяване	143	169	209	243	290	271	266
2.Пенсии за осигурителен стаж и възраст	50 551	52 396	53 508	54 479	61 029	67 772	72 921
II. ФОНД "ПЕНСИИ, НЕСВЪРЗАНИ С ТРУДОВА ДЕЙНОСТ"	64 315	63 759	65 939	70 377	72 670	74 066	74 363
1.Старост/Поборнически/	75	52	38	30	23	16	12
2.Пенсии за военна инвалидност	6 141	5 924	5 767	5 648	5 542	5 517	5 405
3.Народни по отм.чл.28	118	106	101	88	81	73	64
4.Народни по чл.30А	415	357	308	275	236	208	172
5.За особени заслуги	54	37	35	33	23	20	23
6.Пенсии за гражданска инвалидност	473	462	463	444	434	419	413
7.Старост на частни земеделски стопани	1 684	1 667	1 592	1 522	1 438	1 331	1 245
8.С отделен указ	961	1 347	1 765	2 277	2 518	2 953	3 269
9.Социални пенсии за инвалидност	54 394	53 807	55 870	60 060	62 375	63 529	63 760
10.Персонални пенсии							
11.Социални пенсии за старост							
III. ФОНД "ТРУДОВА ЗЛОПОЛУКА И ПРОФЕСИОНАЛНА БОЛЕСТ"	27 761	25 772	24 993	24 177	24 253	24 437	23 314
А) Пенсии за трудова дейност	27 710	25 726	24 956	24 139	24 197	24 381	23 265
1.Инвалидност поради трудова злополука и професионална болест	26 924	25 032	24 308	23 537	23 533	23 667	22 699
2.Инвалидност поради трудова злополука и професионална болест - ЗПЗСК	595	522	493	457	519	577	445
3.Инвалидност поради трудова злополука и професионална болест - СВОЧ на ТПК	191	172	155	145	145	137	121
Б) Пенсии за лицата по чл. 69 от КСО	51	46	37	38	56	56	49
1.Инвалидност поради трудова злополука и професионална болест	51	46	37	38	56	56	49

**5.1 БРОЙ НА ПЕНСИОНЕРИТЕ ПО ВИДОВЕ ПЕНСИИ /общо лични и наследствени/ за периода 1992-2012 г.
към 31.12. на съответната година**

ВИД НА ПЕНСИИТЕ	1999 г.	2000 г.	2001 г.	2002 г.	2003 г.	2004 г.	2005 г.
ПЕНСИИ - общо (I+II+III)	2 380 619	2 375 149	2 369 990	2 344 195	2 330 760	2 320 444	2 301 669
I. Ф О Н Д " П Е Н С И И "	2 283 629	2 277 501	2 276 337	2 256 197	2 244 530	2 235 732	2 219 275
А) Пенсии за трудова дейност	2 205 045	2 191 400	2 187 299	2 165 224	2 151 236	2 139 373	2 123 814
1.Инвалидност поради общо заболяване	197 993	201 516	229 252	267 031	316 034	374 709	414 079
2.Пенсии за осигурителен стаж и възраст	1 891 492	1 890 150	1 871 213	1 824 535	1 772 907	1 711 806	1 665 115
3.Пенсии за осигурит. стаж и възраст-ЗПЗСК	93 092	78 344	66 579	54 603	44 490	36 326	29 263
4.Инвалидност - общо забол. - ЗПЗСК	4 657	4 242	3 908	3 558	3 252	2 982	2 664
5.Инвалидност-общо забол.-СВОЧ на ТПК	2 654	2 442	2 276	2 131	1 977	1 849	1 720
6.Пенсии за осигурителен стаж и възраст-СВОЧ на ТПК	14 675	14 245	13 641	12 987	12 232	11 396	10 695
7.Частни занаятчии, търговци и др.	482	461	430	379	344	305	278
Б) Пенсии за лицата по чл. 69 от КСО	78 584	86 101	89 038	90 973	93 294	96 359	95 461
1.Инвалидност поради общо заболяване	257	238	216	226	209	235	264
2.Пенсии за осигурителен стаж и възраст	78 327	85 863	88 822	90 747	93 085	96 124	95 197
II. Ф О Н Д " П Е Н С И И , Н Е С В Ъ Р З А Н И С Т Р У Д О В А Д Е Й Н О С Т "	74 818	73 776	71 416	67 237	66 519	66 188	64 874
1.Старост/Поборнически/	12	7	7	7	6	5	4
2.Пенсии за военна инвалидност	5 133	5 111	5 189	5 058	4 900	4744	4 574
3.Народни по отм.чл.28	55	46	39	31	25	23	21
4.Народни по чл.30А	150	135	118	102	91	80	69
5.За особени заслуги	20	14	12	13	13	9	9
6.Пенсии за гражданска инвалидност	404	391	357	339	320	300	283
7.Старост на частни земеделски стопани	1 150	1 052	983	897	827	764	686
8.С отделен указ	3 410	567	495	466	440	278	221
9.Социални пенсии за инвалидност	64 484	63 180	60 931	51 226	51 271	51734	51 161
10.Персонални пенсии		3 273	3 285	3 262	3 232	3324	3 252
11.Социални пенсии за старост				5 836	5 394	4927	4 594
III. Ф О Н Д " Т Р У Д О В А З Л О П О Л У К А И П Р О Ф Е С И О Н А Л Н А Б О Л Е С Т "	22 172	23 872	22 237	20 761	19 711	18 524	17 520
А) Пенсии за трудова дейност	22 119	23 817	22 186	20 718	19 671	18 490	17 488
1.Инвалидност поради трудова злополука и професионална болест	21 606	23 274	21 705	20 281	19 265	18 113	17 154
2.Инвалидност поради трудова злополука и професионална болест - ЗПЗСК	405	408	362	330	305	283	248
3.Инвалидност поради трудова злополука и професионална болест - СВОЧ на ТПК	108	135	119	107	101	94	86
Б) Пенсии за лицата по чл. 69 от КСО	53	55	51	43	40	34	32
1.Инвалидност поради трудова злополука и професионална болест	53	55	51	43	40	34	32

**5.1 БРОЙ НА ПЕНСИОНЕРИТЕ ПО ВИДОВЕ ПЕНСИИ /общо лични и наследствени/ за периода 1992-2012 г.
към 31.12. на съответната година**

ВИД НА ПЕНСИИТЕ	2006 г.	2007 г.	2008 г.	2009 г.	2010 г.	2011	2011 г.*	2012
ПЕНСИИ - общо (I+II+III)	2 271 192	2 233 697	2 200 595	2 189 131	2 194 274	2 198 857	2 227 065	2 208 446
I. Ф О Н Д " П Е Н С И И "	2 192 895	2 159 206	2 127 636	2 118 150	2 124 361	2 129 676	2 157 518	2 140 116
А) Пенсии за трудова дейност	2 098 609	2 066 186	2 035 375	2 025 171	2 030 050	2 035 344	2 063 114	2 045 465
1.Инвалидност поради общо заболяване	417 270	411 281	410 500	418 772	424 334	430 670	432 825	438 968
2.Пенсии за осигурителен стаж и възраст	1 643 552	1 622 948	1 597 806	1 583 436	1 586 246	1 587 952	1 613 263	1 592 009
3.Пенсии за осигурит. стаж и възраст-ЗПЗСК	23 375	18 437	14 423	11 128	8 434	6 398	6 656	4 912
4.Инвалидност - общо забол. - ЗПЗСК	2 382	2 121	1 860	1 636	1 464	1 305	1 349	1 138
5.Инвалидност-общо забол.-СВОЧ на ТПК	1 607	1 485	1 398	1 314	1 223	1 148	1 148	1 069
6.Пенсии за осигурителен стаж и възраст-СВОЧ на ТПК	10 179	9 687	9 181	8 693	8 171	7 713	7 715	7 226
7.Частни занаятчии, търговци и др.	244	227	207	192	178	158	158	143
Б) Пенсии за лицата по чл. 69 от КСО	94 286	93 020	92 261	92 979	94 311	94 332	94 404	94 651
1.Инвалидност поради общо заболяване	225	194	179	157	143	119	119	105
2.Пенсии за осигурителен стаж и възраст	94 061	92 826	92 082	92 822	94 168	94 213	94 285	94 546
II. ФОНД "ПЕНСИИ, НЕСВЪРЗАНИ С ТРУДОВА ДЕЙНОСТ"	62 704	59 860	58 261	57 930	57 479	57 431	57 620	57 225
1.Старост/Поборнически/	4	4	4	3	3	3	3	2
2.Пенсии за военна инвалидност	4 296	4027	3 826	3 657	3 516	3 345	3 380	3 214
3.Народни по отм.чл.28	19	15	13	11	11	9	9	7
4.Народни по чл.30А	59	47	37	31	27	23	23	17
5.За особени заслуги	10	14	18	17	17	22	22	25
6.Пенсии за гражданска инвалидност	269	250	235	219	211	202	204	187
7.Старост на частни земеделски стопани	620	547	476	417	361	317	318	268
8.С отделен указ	146	8	4	4	4	4	4	3
9.Социални пенсии за инвалидност	49 817	47 765	46 699	46 869	46 795	47 136	47 284	47 307
10.Персонални пенсии	3 239	3 207	3 167	3 056	3 025	3 009	3 012	2 937
11.Социални пенсии за старост	4 225	3 976	3 782	3 646	3 509	3 361	3 361	3 258
III. ФОНД "ТРУДОВА ЗЛОПОЛУКА И ПРОФЕСИОНАЛНА БОЛЕСТ"	15 593	14 631	14 698	13 051	12 434	11 750	11 927	11 105
А) Пенсии за трудова дейност	15 560	14 600	14 670	13 026	12 412	11 727	11 904	11 084
1.Инвалидност поради трудова злополука и професионална болест	15 215	14 293	14 400	12 785	12 199	11 535	11 705	10 901
2.Инвалидност поради трудова злополука и професионална болест - ЗПЗСК	270	243	213	188	168	152	159	143
3.Инвалидност поради трудова злополука и професионална болест - СВОЧ на ТПК	75	64	57	53	45	40	40	40
Б) Пенсии за лицата по чл. 69 от КСО	33	31	28	25	22	23	23	21
1.Инвалидност поради трудова злополука и професионална болест	33	31	28	25	22	23	23	21

* Забележка: Данните за 2011г.са с включен брой пенсионери по Международни спогодби и Турция

5.2 БРОЙ НА ПЕНСИИТЕ ПО ВИДОВЕ за периода 1991-2012 г. към 31 декември на съответната година

ВИД НА ПЕНСИИТЕ	1991 г.	1992 г.	1993 г.	1994 г.	1995 г.	1996 г.	1997 г.	1998 г.	1999 г.	2000 г.	2001 г.
ПЕНСИИ - общо (I+II+III)	2 426 363	2 494 632	2 489 745	2 472 445	2 456 584	2 427 379	2 437 935	2 433 739	2 426 578	2 503 773	2 605 580
I. Ф О Н Д " П Е Н С И И "	2 294 293	2 362 935	2 360 075	2 341 844	2 323 497	2 294 183	2 304 651	2 301 460	2 295 363	2 293 450	2 291 955
А)Пенсии за трудова дейност	2 294 293	2 312 233	2 307 503	2 288 119	2 268 768	2 232 852	2 236 594	2 228 261	2 216 762	2 207 330	2 202 899
1.Инвалидност поради общо заболяване	226 002	223 616	222 368	227 939	228 895	223 500	216 184	209 745	204 149	207 778	235 349
2.Пенсии за осигурителен стаж и възраст	1 768 499	1 815 961	1 839 220	1 839 023	1 842 975	1 835 596	1 867 281	1 885 455	1 896 628	1 899 059	1 879 982
3.Пенсии за осигурит. стаж и възраст-ЗПЗСК	272 948	245 479	219 374	195 327	171 755	148 881	129 047	109 677	93 363	78 881	67 094
4.Инвалидност - общо забол. - ЗПЗСК	8 532	7 949	7 432	6 976	6 512	6 070	5 605	5 156	4 722	4 330	3 996
5.Инвалидност-общо забол.-СВОЧ на ТПК	3 809	3 775	3 614	3 509	3 369	3 320	3 059	2 858	2 696	2 483	2 316
6.Пенсии за осигурителен стаж и възраст-СВОЧ на ТПК	13 807	14 786	14 836	14 706	14 652	14 879	14 851	14 844	14 717	14 336	13 729
7.Частни занаятчии, търговци и др.	696	667	659	639	610	606	567	526	487	463	433
Б) Пенсии за лицата по чл. 69 от КСО	0	50 702	52 572	53 725	54 729	61 331	68 057	73 199	78 601	86 120	89 056
1.Инвалидност поради общо заболяване		144	170	211	244	292	273	268	259	240	217
2.Пенсии за осигурителен стаж и възраст		50 558	52 402	53 514	54 485	61 039	67 784	72 931	78 342	85 880	88 839
II. ФОНД "ПЕНСИИ, НЕСВЪРЗАНИ С ТРУДОВА ДЕЙНОСТ"	73 152	73 985	73 096	74 903	78 888	80 642	81 634	81 590	81 766	163 006	268 372
1.Старост/Поборнически/	103	77	54	40	32	25	18	13	12	8	7
2.Пенсии за военна инвалидност	16 027	15 334	14 811	14 313	13 762	13 147	12 736	12 299	11 760	11 610	11 759
3.Народни по отм.чл.28	131	119	106	101	88	81	73	64	55	46	39
4.Народни по чл.30А	539	421	358	308	275	236	208	172	150	135	119
5.За особени заслуги	77	67	50	44	38	23	20	23	20	14	12
6.Пенсии за гражданска инвалидност	960	905	879	858	825	796	765	744	724	694	653
7.Старост на частни земеделски стопани	1 699	1 685	1 668	1 593	1 524	1 439	1 331	1 245	1 150	1 053	984
8.С отделен указ	1 013	983	1 363	1 776	2 284	2 520	2 954	3 270	3 411	568	495
9.Социални пенсии за инвалидност	52 603	54 394	53 807	55 870	60 060	62 375	63 529	63 760	64 484	145 605	251 019
10.Персонални пенсии										3 273	3 285
11.Социални пенсии за старост											
III. ФОНД "ТРУДОВА ЗЛОПОЛУКА И ПРОФЕСИОНАЛНА БОЛЕСТ"	58 918	57 712	56 574	55 698	54 199	52 554	51 650	50 689	49 449	47 317	45 253
А)Пенсии за трудова дейност	58 918	57 574	56 446	55 585	54 090	52 444	51 540	50 588	49 347	47 216	45 159
1.Инвалидност поради трудова злополука и професионална болест	55 609	54 478	53 574	52 912	51 606	50 114	49 364	48 568	47 475	45 457	43 568
2.Инвалидност поради трудова злополука и професионална болест - ЗПЗСК	2 952	2 743	2 529	2 344	2 166	2 016	1 874	1 736	1 602	1 502	1 356
3.Инвалидност поради трудова злополука и професионална болест - СВОЧ на ТПК	357	353	343	329	318	314	302	284	270	257	235
Б) Пенсии за лицата по чл. 69 от КСО	0	138	128	113	109	110	110	101	102	101	94
1.Инвалидност поради трудова злополука и професионална болест		138	128	113	109	110	110	101	102	101	94

5.2 БРОЙ НА ПЕНСИИТЕ ПО ВИДОВЕ за периода 1991-2012 г. към 31 декември на съответната година

/продължение и край/

ВИД НА ПЕНСИИТЕ	2002 г.	2003 г.	2004 г.	2005 г.	2006 г.	2007 г.	2008 г.	2009 г.	2010 г.	2011 г.	2011 г.*	2012 г.
ПЕНСИИ - общо (I+II+III)	2 645 698	2 693 911	2 741 282	2 769 575	2 754 943	2 710 961	2 669 876	2 664 378	2 667 474	2 676 233	2 705 028	2 687 012
I. Ф О Н Д " П Е Н С И И "	2 271 075	2 258 637	2 248 996	2 231 916	2 203 925	2 169 555	2 138 141	2 127 199	2 132 957	2 137 800	2 165 698	2 147 644
А)Пенсии за трудова дейност	2 180 083	2 165 325	2 152 621	2 136 437	2 109 620	2 076 515	2 045 866	2 034 205	2 038 631	2 043 454	2 071 280	2 052 977
1.Инвалидност поради общо заболяване	272 789	321 515	379 900	419 060	421 918	415 662	414 623	422 661	428 025	434 147	436 323	442 234
2.Пенсии за осигурителен стаж и възраст	1 832 993	1 780 941	1 719 346	1 672 297	1 649 588	1 628 603	1 603 881	1 588 345	1 590 927	1 592 398	1 617 743	1 596 084
3.Пенсии за осигурит. стаж и възраст-ЗПЗСК	55 050	44 881	36 675	29 570	23 580	18 618	14 606	11 267	8 552	6 504	6 762	5 009
4.Инвалидност - общо забол. - ЗПЗСК	3 635	3 318	3 044	2 719	2 425	2 161	1 901	1 673	1 498	1 336	1 381	1 166
5.Инвалидност-общо забол.-СВОЧ на ТПК	2 165	2 011	1 878	1 750	1 631	1 506	1 415	1 331	1 239	1 161	1 161	1 078
6.Пенсии за осигурителен стаж и възраст-СВОЧ на ТПК	13 068	12 311	11 469	10 759	10 230	9 734	9 229	8 732	8 209	7 749	7 751	7 262
7.Частни занаятчий, търговци и др.	383	348	309	282	248	231	211	196	181	159	159	144
Б) Пенсии за лицата по чл. 69 от КСО	90 992	93 312	96 375	95 479	94 305	93 040	92 275	92 994	94 326	94 346	94 418	94 667
1.Инвалидност поради общо заболяване	227	210	236	265	226	195	180	158	144	120	120	106
2.Пенсии за осигурителен стаж и възраст	90 765	93 102	96 139	95 214	94 079	92 845	92 095	92 836	94 182	94 226	94 298	94 561
II. ФОНД "ПЕНСИИ, НЕСВЪРЗАНИ С ТРУДОВА ДЕЙНОСТ"	331 956	394 622	453 683	500 905	516 253	508 469	500 395	507 272	506 011	511 354	511 987	513 635
1.Старост/Поборнически/	7	6	5	4	4	4	4	3	3	3	3	2
2.Пенсии за военна инвалидност	11 268	10 748	10 292	9 800	9 219	8624	8 134	7 709	7 322	6 935	7 005	6 586
3.Народни по отм.чл.28	31	25	23	21	19	15	13	11	11	9	9	7
4.Народни по чл.30А	102	91	80	69	59	47	37	31	27	23	23	17
5.За особени заслуги	13	13	9	9	10	14	18	17	17	22	22	25
6.Пенсии за гражданска инвалидност	620	575	547	512	479	448	421	404	383	372	374	355
7.Старост на частни земеделски стопани	898	828	765	687	621	549	478	419	362	318	319	269
8.С отделен указ	466	440	278	221	146	8	4	4	4	4	4	3
9.Социални пенсии за инвалидност	309 453	373 270	433 433	481 736	498 232	491 577	484 337	491 972	491 348	497 298	497 855	500 176
10.Персонални пенсии	3 262	3 232	3 324	3 252	3 239	3 207	3 167	3 056	3 025	3 009	3 012	2 937
11.Социални пенсии за старост	5 836	5 394	4 927	4 594	4 225	3 976	3 782	3 646	3 509	3 361	3 361	3 258
III. ФОНД "ТРУДОВА ЗЛОПОЛУКА И ПРОФЕСИОНАЛНА БОЛЕСТ"	42 667	40 652	38 603	36 754	34 765	32 937	31 340	29 907	28 506	27 079	27 343	25 733
А)Пенсии за трудова дейност	42 582	40 571	38 528	36 683	34 693	32 870	31 280	29 850	28 453	27 029	27 293	25 688
1.Инвалидност поради трудова злополука и професионална болест	41153	39 277	37 363	35 634	33 766	32 039	30 531	29 182	27 855	26 485	26 739	25 185
2.Инвалидност поради трудова злополука и професионална болест - ЗПЗСК	1211	1 089	970	871	762	689	616	541	483	438	448	402
3.Инвалидност поради трудова злополука и професионална болест - СВОЧ на ТПК	218	205	195	178	165	142	133	127	115	106	106	101
Б) Пенсии за лицата по чл. 69 от КСО	85	81	75	71	72	67	60	57	53	50	50	45
1.Инвалидност поради трудова злополука и професионална болест	85	81	75	71	72	67	60	57	53	50	50	45

* Забележка: Данните за 2011г.са с включен брой пенсионери по Международни спогодби и Турция

5.3 БРОЙ НА ПЕНСИИТЕ И ПЕНСИОНЕРИТЕ за периода 1991-2012 г.

	1991 г.	1992 г.	1993 г.	1994 г.	1995 г.	1996 г.	1997 г.	1998 г.	1999 г.	2000 г.	2001 г.	2002 г.	2003 г.	2004 г.	2005 г.	2006 г.	2007 г.	2008 г.	2009 г.	2010 г.	2011 г.	2012 г.	
1. БРОЙ НА ПЕНСИИТЕ	2 426 363	2 494 632	2 489 745	2 472 445	2 456 584	2 427 379	2 437 935	2 433 739	2 426 578	2 503 773	2 605 580	2 645 698	2 693 911	2 741 282	2 769 575	2 754 943	2 710 961	2 669 876	2 664 378	2 667 474	2 705 028*	2 687 012	
2. Брой на пенсиите, изплащани повече от една на пенсионер																							
А/ ВТОРА	51 445	51 063	49 668	48 455	47 069	45 975	45 865	46 072	45 625	125 676	227 976	292 782	353 835	411 330	458 192	474 101	467 944	460 347	466 572	464 930	469 369	470 911	
Б/ ТРЕТА	500	260	280	288	278	276	302	326	334	2 948	7 614	8 721	9 316	9 508	9 714	9 650	9 320	8 934	8 675	8 270	8 007	7 655	
В/ ЧЕТВЪРТА																							
В С И Ч К О Т.2	51 945	51 323	49 948	48 743	47 347	46 251	46 167	46 398	45 959	128 624	235 590	301 503	363 151	420 838	467 906	483 751	477 264	469 281	475 247	473 200	477 376	478 566	
3. БРОЙ НА ПЕНСИОНЕРИТЕ	2 374 418	2 443 309	2 439 797	2 423 702	2 409 237	2 381 128	2 391 768	2 387 341	2 380 619	2 375 149	2 369 990	2 344 195	2 330 760	2 320 444	2 301 669	2 271 192	2 233 697	2 200 595	2 189 131	2 194 274	2 198 857	2 227 065*	2 208 446
4. БРОЙ ПЕНСИИ НА 100 ПЕНСИОНЕРИ	102	102	102	102	102	102	102	102	102	105	110	113	116	118	120	121	121	121	122	122	122	122	122

* Забележка: Данните за 2011г. са с включен брой пенсионери по Международни спогодби, по споразумения с РТурция и по Европейските регламенти

5.4 НАСЕЛЕНИЕ, ОСИГУРЕНИ ЛИЦА, ПЕНСИИ И ПЕНСИОНЕРИ за периода 1991-2012 г.

ПОКАЗАТЕЛИ	1991 г.	1992 г.	1993 г.	1994 г.	1995 г.	1996 г.	1997 г.	1998 г.	1999 г.	2000 г.	2001 г.	2002 г.	2003 г.	2004 г.	2005 г.	2006 г.	2007 г.	2008 г.	2009 г.	2010 г.	2011 г.	2012 г.
I. АБСОЛЮТНИ ДАННИ /в хил.бр./																						
1. ОБЩ БРОЙ НА НАСЕЛЕНИЕТО																						
- В КРАЯ НА ГОДИНАТА	8 595.5	8 484.9	8 459.8	8 427.4	8 384.7	8 340.9	8 283.2	8 230.4	8 190.9	8 149.5	7 891.1	7 845.5	7 801.3	7 761.0	7 718.8	7 679.3	7 640.2	7 606.6	7 563.7	7 504.9	7 327.2	7 282.0
- СРЕДНОГОДИШНО	8 632.4	8 540.2	8 472.4	8 443.6	8 406.1	8 362.8	8 312.1	8 256.8	8 210.6	8 170.2	7 913.3	7 868.3	7 823.4	7 781.2	7 739.9	7 699.0	7 659.8	7 623.4	7 585.1	7 534.3	7 416.1	7 304.6
2. БРОЙ НА НАСЕЛЕНИЕТО В НАД-ТРУДОСПОСОБНА ВЪЗРАСТ																						
- В КРАЯ НА ГОДИНАТА	1 998.6	2 010.4	2 024.0	2 035.6	2 041.0	2 039.7	2 034.0	2 029.3	2 026.7	2 028.0	1 929.7	1 887.0	1 845.2	1 804.9	1 761.5	1 740.0	1 717.0	1 700.7	1 690.7	1 706.0	1 759.5	1 730.9
- СРЕДНОГОДИШНО	2 010.1	2 004.5	2 017.2	2 029.8	2 038.3	2 040.4	2 036.9	2 031.7	2 028.0	2 027.3	1 978.8	1 908.4	1 866.1	1 825.0	1 783.2	1 750.7	1 728.5	1 708.9	1 695.7	1 698.4	1 732.8	1 745.2
3. БРОЙ ЗАЕТИ ЛИЦА В ИКОНО-МИКАТА - ср. год. брой наети лица	3 564.0	3 273.7	3 221.8	3 241.6	3 282.2	3 285.9	3 157.4	3 152.6	3 087.8	3 239.2	3 214.7	3 222.1	3 317.4	3 403.4	3 495.3	3 612.0	3 714.0	3 835.6	3 722.8	3 505.8	3 402.0	3 281.9
самонаети лица										2 325.3	2 272.4	2 280.6	2 365.0	2 431.9	2 522.9	2 631.1	2 727.7	2 827.4	2 721.5	2 533.5	2 473.0	2 385.5
										913.8	942.4	941.5	952.4	971.5	972.3	980.9	986.3	1 008.1	1 001.3	972.3	928.0	896.5
4. РЕГИСТРИРАНИ БЕЗРАБОТНИ В БЮРАТА ПО ТРУДА към 31.12.	419.1	576.9	626.1	488.4	423.8	478.8	523.5	465.2	610.6	682.8	662.3	602.5	500.7	450.6	397.3	337.8	255.9	232.3	280.9	342.4	342.4	375.8
- СРЕДНОГОДИШНО			600.8	537.0	434.6	422.5	536.7	466.5	527.1	693.5	669.6	656.0	528.0	469.2	424.4	356.1	287.0	233.7	256.6	350.9	332.6	364.5
5. ОСИГУРЕНИ ЛИЦА -ср. год. брой а/ осигурени от работодатели лица	3 656.0	3 129.3	3 030.1	2 940.4	3 092.1	3 473.6	3 450.1	3 326.4	2 863.3	2 303.7	2 311.1	2 170.1	2 393.9	2 491.8	2 597.2	2 746.7	2 863.5	2 851.2	2 829.8	2 831.5	2 765.7	2 770.0
б/ осигурени лица за собствена сметка			3 030.1	2 940.4	3 092.1	3 114.3	3 210.3	3 084.1	2 632.3	2 119.0	2 117.7	2 007.6	2 216.1	2 300.5	2 390.0	2 518.0	2 624.8	2 596.9	2 566.4	2 609.5	2 552.8	2 533.3
						359.3	239.8	242.3	231.0	184.7	193.4	162.4	177.8	191.3	207.2	228.7	238.7	254.3	263.4	222.0	212.9	236.8
6. БРОЙ НА ПЕНСИИТЕ																						
- В КРАЯ НА ГОДИНАТА	2 426.4	2 494.6	2 489.7	2 472.4	2 456.6	2 427.4	2 437.9	2 433.7	2 426.6	2 503.8	2 605.7	2 645.7	2 693.9	2 741.3	2 769.6	2 754.9	2 711.0	2 669.9	2 664.4	2 667.5	2 676.2	2 687.0
- СРЕДНОГОДИШНО	2 399.4	2 460.5	2 492.2	2 481.1	2 464.5	2 442.0	2 432.7	2 435.8	2 430.2	2 465.2	2 566.7	2 622.0	2 673.6	2 723.4	2 764.2	2 763.6	2 733.6	2 686.9	2 664.9	2 666.6	2 675.5	2 696.9
7. БРОЙ НА ПЕНСИОНЕРИТЕ																						
- В КРАЯ НА ГОДИНАТА	2 374.4	2 443.3	2 439.8	2 423.7	2 409.2	2 381.1	2 391.8	2 387.3	2 380.6	2 375.1	2 370.0	2 344.2	2 330.8	2 320.4	2 301.7	2 271.2	2 233.7	2 200.6	2 189.1	2 194.3	2 198.9	2 208.4
- СРЕДНОГОДИШНО	2 323.9	2 408.9	2 441.6	2 431.8	2 416.5	2 395.2	2 386.5	2 389.6	2 384.0	2 377.9	2 370.9	2 350.9	2 336.8	2 327.8	2 313.7	2 284.8	2 252.0	2 214.9	2 192.5	2 191.9	2 199.6	2 217.6
II. ОТНОСИТЕЛНИ ДАННИ В %/																						
1. БРОЙ ПЕНСИОНЕРИ /ср.год.брой/ КЪМ НАСЕЛЕНИЕ /ср. год. брой/	26.9%	28.2%	28.8%	28.8%	28.7%	28.6%	28.7%	28.9%	29.0%	29.1%	30.0%	29.9%	29.9%	29.9%	29.9%	29.7%	29.4%	29.1%	28.9%	29.1%	29.7%	30.4%
2. БРОЙ ПЕНСИОНЕРИ /ср.год.брой/ КЪМ НАСЕЛЕНИЕ В НАДТРУД. ВЪЗРАСТ / ср. год. брой /	115.6%	120.2%	121.0%	119.8%	118.6%	117.4%	117.2%	117.6%	117.6%	117.3%	119.8%	123.2%	125.2%	127.5%	129.8%	130.5%	130.3%	129.6%	129.3%	129.1%	126.9%	127.1%
3. БРОЙ ПЕНСИОНЕРИ /ср.год.брой/ КЪМ ЗАЕТИ ЛИЦА /ср.год.брой/	65.2%	73.6%	75.8%	75.0%	73.6%	72.9%	75.6%	75.8%	77.2%	73.4%	73.8%	73.0%	70.4%	68.4%	66.2%	63.3%	60.6%	57.7%	58.9%	62.5%	64.7%	67.6%
4. БРОЙ ПЕНСИОНЕРИ /ср.год.брой/ КЪМ ОСИГУРЕНИ ЛИЦА /ср.год.брой/	63.6%	77.0%	80.6%	82.7%	78.1%	69.0%	69.2%	71.8%	83.3%	103.2%	102.6%	108.3%	97.6%	93.4%	89.1%	83.2%	78.6%	77.7%	77.5%	77.4%	79.5%	80.1%

Забележка 1: Източник на броя на зетите лица е НСИ. През 2007 г. е въведена нова методика за тяхното изчисление, основаваща се на националните сметки, като по тази методика са преизчислени зетите от 2000-2011 г. За повече информация - www.nsi.bg --национални сметки

Коефициент на зависимост /брой пенсионери на 100 осигурени лица/

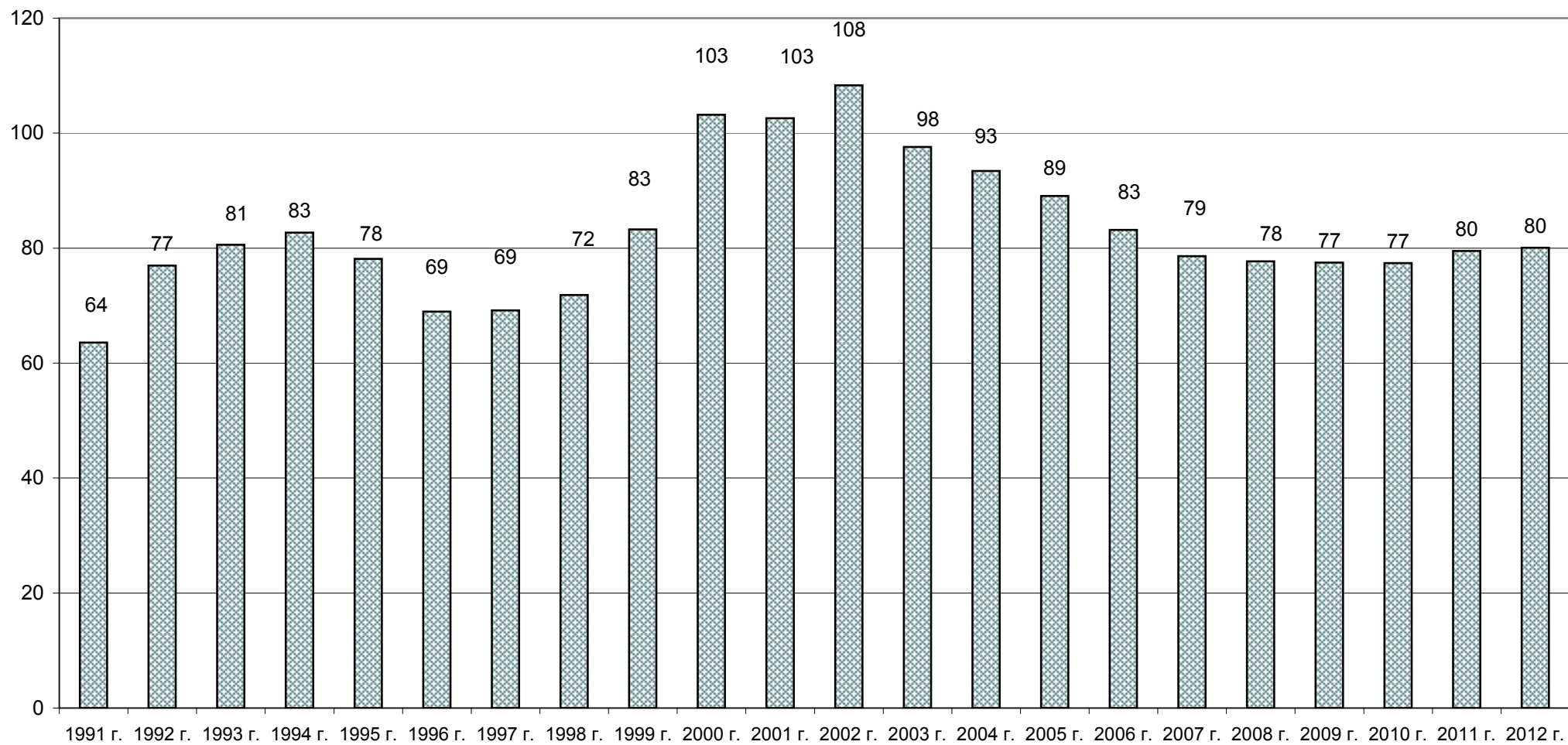

Series1

5.5 БРОЙ НА НОВООТПУСНАТИТЕ ПЕНСИИ за периода 1991-2012 г.

/общо лични и наследствени/

ВИД НА ПЕНСИИТЕ	1991 г.	1992 г.	1993 г.	1994 г.	1995 г.	1996 г.	1997 г.	1998 г.	1999 г.	2000 г.	2001 г.
ПЕНСИИ - общо (I+II+III)	270 595	218 216	153 745	134 217	147 512	136 732	179 133	165 209	168 990	160 007	150 357
I. Ф О Н Д " П Е Н С И И "	258 486	208 314	137 550	117 213	127 830	123 031	165 341	153 975	158 544	145 603	139 589
А)Пенсии за трудова дейност	258 486	204 463	133 658	113 914	124 039	113 639	155 613	145 865	148 886	134 691	133 859
1.Инвалидност поради общо заболяване	30 639	27 841	31 908	33 393	30 343	24 362	25 391	24 818	23 631	30 267	55 826
2.Пенсии за осигурителен стаж и възраст	217 482	170 884	97 197	77 055	90 274	85 917	127 189	118 473	122 780	102 550	76 654
3.Пенсии за осигурит. стаж и възраст-ЗПЗСК	8 402	3 784	3 565	2 709	2 498	1 991	2 090	1 653	1 705	1 505	1 210
4.Инвалидност - общо забол. - ЗПЗСК	293	181	165	130	141	116	113	106	101	97	84
5.Инвалидност-общо забол.-СВОЧ на ТПК	281	328	265	240	220	297	145	116	110	37	33
6.Пенсии за осигурителен стаж и възраст-СВОЧ на ТПК	1 359	1 420	525	359	536	903	667	680	547	220	45
7.Частни занаятчии, търговци и др.	30	25	33	28	27	53	18	19	12	15	7
Б) Пенсии за лицата по чл. 69 от КСО	0	3 851	3 892	3 299	3 791	9 392	9 728	8 110	9 658	10 912	5 730
1.Инвалидност поради общо заболяване		66	57	60	57	97	46	40	30	23	23
2.Пенсии за осигурителен стаж и възраст		3 785	3 835	3 239	3 734	9 295	9 682	8 070	9 628	10 889	5 707
II. ФОНД "ПЕНСИИ, НЕСВЪРЗАНИ С ТРУДОВА ДЕЙНОСТ"	8 636	7 537	13 729	14 421	17 388	10 411	10 127	8 866	8 631	13 131	9 275
1.Старост/Поборнически/	2								1	1	0
2.Пенсии за военна инвалидност	632	472	511	460	437	436	554	437	275	415	615
3.Народни по отм.чл.28	3	2	1			2	7	1		2	0
4.Народни по чл.30А	25	1	4	6	3	4	1	2	1	0	4
5.За особени заслуги	1	3	1	4	3	2	3	4	1	0	0
6.Пенсии за гражданска инвалидност	39	16	37	25	26	22	30	24	16	11	17
7.Старост на частни земеделски стопани	60	52	60	11	13	17	10	9	13	14	4
8.С отделен указ	137	64	488	552	688	481	977	622	474	307	38
9.Социални пенсии за инвалидност	7 737	6 927	12 627	13 363	16 218	9 447	8 545	7 767	7 850	9 044	8 247
10.Персонални пенсии										3 337	350
11.Социални пенсии за старост											
III. ФОНД "ТРУДОВА ЗЛОПОЛУКА И ПРОФЕСИОНАЛНА БОЛЕСТ"	3 473	2 365	2 466	2 583	2 294	3 290	3 665	2 368	1 815	1 273	1 493
А)Пенсии за трудова дейност	3 473	2 357	2 462	2 578	2 289	3 268	3 659	2 366	1 808	1 270	1 491
1.Инвалидност поради трудова злополука и професионална болест	3 397	2 317	2 429	2 547	2 268	3 139	3 536	2 301	1 798	1 256	1475
2.Инвалидност поради трудова злополука и професионална болест - ЗПЗСК	55	21	19	17	12	110	113	59	10	10	14
3.Инвалидност поради трудова злополука и професионална болест - СВОЧ на ТПК	21	19	14	14	9	19	10	6		4	2
Б) Пенсии за лицата по чл. 69 от КСО	0	8	4	5	5	22	6	2	7	3	2
1.Инвалидност поради трудова злополука и професионална болест		8	4	5	5	22	6	2	7	3	2

5.5 БРОЙ НА НОВООТПУСНАТИТЕ ПЕНСИИ за периода 1991-2012 г.

/общо лични и наследствени/

/продължение и край/

ВИД НА ПЕНСИИТЕ	2002 г.	2003 г.	2004 г.	2005 г.	2006 г.	2007 г.	2008 г.	2009 г.	2010 г.	2011 г.	2012 г.
ПЕНСИИ - общо (I+II+III)	141 910	152 084	165 416	150 430	126 549	116 826	111 878	127 827	148 681	145 195	122 886
I. Ф О Н Д " П Е Н С И И "	125 779	142 620	156 310	142 618	119 534	110 834	105 913	121 613	142 903	139 276	117 183
А)Пенсии за трудова дейност	120 878	137 337	149 995	140 304	117 599	108 972	103 467	117 770	138 272	135 750	113 403
1.Инвалидност поради общо заболяване	66 169	80 544	95 607	83 125	53 573	45 124	43 982	49 817	50 963	51 196	49 051
2.Пенсии за осигурителен стаж и възраст	53 969	56 109	53 920	56 775	63 666	63 604	59 315	67 797	87 240	84 485	64 293
3.Пенсии за осигурит. стаж и възраст-ЗПЗСК	599	553	371	314	278	184	116	103	43	37	28
4.Инвалидност - общо забол. - ЗПЗСК	53	68	50	41	28	23	17	17	10	5	5
5.Инвалидност-общо забол.-СВОЧ на ТПК	26	23	13	14	19	9	11	10	2	8	8
6.Пенсии за осигурителен стаж и възраст-СВОЧ на ТПК	61	35	33	35	33	27	25	24	13	18	15
7.Частни занаятчии, търговци и др.	1	5	1	0	2	1	1	2	1	1	3
Б) Пенсии за лицата по чл. 69 от КСО	4 901	5 283	6 315	2 314	1 935	1 862	2 446	3 843	4 631	3 526	3 780
1.Инвалидност поради общо заболяване	32	16	65	63	5	5	4	6	6	5	2
2.Пенсии за осигурителен стаж и възраст	4 869	5 267	6 250	2 251	1 930	1 857	2 442	3 837	4 625	3 521	3 778
II. ФОНД "ПЕНСИИ, НЕСВЪРЗАНИ С ТРУДОВА ДЕЙНОСТ"	14 952	8 471	8 244	6 929	6 181	5 313	5 331	5 568	5 194	5 404	5 197
1.Старост/Поборнически/	0	0	0	0	0	0					
2.Пенсии за военна инвалидност	389	279	262	230	198	167	153	127	141	131	93
3.Народни по отм.чл.28	1	1	4	0	0	0					
4.Народни по чл.30А	0	0	1	1	1	1	2				
5.За особени заслуги	3	1	1	1	2	7	5				7
6.Пенсии за гражданска инвалидност	11	7	5	5	6	5	7	9	7	2	3
7.Старост на частни земеделски стопани	0	7	3	1	3	3					1
8.С отделен указ	43	22	17	24	13	3	7				
9.Социални пенсии за инвалидност	7 619	7 535	7 178	6 011	5 263	4 435	4 403	4 679	4 317	4 517	4 339
10.Персонални пенсии	325	314	469	323	382	376	395	349	388	434	393
11.Социални пенсии за старост	6 561	305	304	333	313	316	359	404	339	314	361
III. ФОНД "ТРУДОВА ЗЛОПОЛУКА И ПРОФЕСИОНАЛНА БОЛЕСТ"	1 179	993	862	883	834	679	634	646	584	515	506
А)Пенсии за трудова дейност	1 178	992	859	883	830	678	634	643	583	514	506
1.Инвалидност поради трудова злополука и професионална болест	1164	981	852	878	826	676	634	639	581	511	504
2.Инвалидност поради трудова злополука и професионална болест - ЗПЗСК	12	9	9	3	2	2		4	2	3	1
3.Инвалидност поради трудова злополука и професионална болест - СВОЧ на ТПК	2	2	1	2	2	0					1
Б) Пенсии за лицата по чл. 69 от КСО	1	1	3	0	4	1		3	1	1	
1.Инвалидност поради трудова злополука и професионална болест	1	1	3	0	4	1		3	1	1	

Забележка: Броят на новоотпуснатите пенсии включва преминалите от една област в друга и променилите вида на пенсията си.

5.6 БРОЙ НА ПРЕКРАТЕНИТЕ ПЕНСИИ за периода 1991-2012 г.

ВИД НА ПЕНСИИТЕ	1991 г.	1992 г.	1993 г.	1994 г.	1995 г.	1996 г.	1997 г.	1998 г.	1999 г.	2000 г.	2001 г.
ПЕНСИИ - общо (I+II+III)	169 610	149 379	157 276	150 336	162 097	164 910	168 658	167 467	175 012	165 288	155 516
I. Ф О Н Д " П Е Н С И И "	154 839	138 079	138 533	134 734	146 041	153 577	156 447	155 417	163 878	147 740	140 753
А)Пенсии за трудова дейност	154 839	136 334	136 512	132 587	143 261	150 786	153 450	152 457	159 619	144 346	137 960
1.Инвалидност поради общо заболяване	33 542	29 779	32 378	27 510	29 282	29 720	32 822	31 042	29 274	26 702	28 090
2.Пенсии за осигурителен стаж и възраст	85 752	73 797	72 924	76 895	86 338	94 506	96 918	98 787	110 820	100 256	95 591
3.Пенсии за осигурит. стаж и възраст-ЗПЗСК	33 836	31 156	29 618	26 727	26 037	24 923	21 973	21 016	17 996	16 010	12 975
4.Инвалидност - общо забол. - ЗПЗСК	784	754	670	581	599	563	578	547	535	500	418
5.Инвалидност-общо забол.-СВОЧ на ТПК	379	367	421	341	360	339	397	318	274	245	199
6.Пенсии за осигурителен стаж и възраст-СВОЧ на ТПК	492	425	460	486	589	680	706	689	673	597	649
7.Частни занаятчии, търговци и др.	54	56	41	47	56	55	56	58	47	36	38
Б) Пенсии за лицата по чл. 69 от КСО	0	1 745	2 021	2 147	2 780	2 791	2 997	2 960	4 259	3 394	2 793
1.Инвалидност поради общо заболяване		19	31	20	23	50	65	45	39	42	45
2.Пенсии за осигурителен стаж и възраст		1 726	1 990	2 127	2 757	2 741	2 932	2 915	4 220	3 352	2 748
II. ФОНД "ПЕНСИИ, НЕСВЪРЗАНИ С ТРУДОВА ДЕЙНОСТ"	8 672	6 331	14 288	12 237	12 946	8 120	8 729	8 564	8 177	14 022	11 635
1.Старост/Поборнически/	35	26	23	14	8	7	7	4	1	6	0
2.Пенсии за военна инвалидност	1 201	862	728	617	556	543	579	549	546	447	537
3.Народни по отм.чл.28	63	14	13	5	13	9	15	10	9	11	7
4.Народни по чл.30А	1 408	105	62	55	36	40	27	38	23	15	21
5.За особени заслуги	14	10	18	6	3	12	6	1	4	5	2
6.Пенсии за гражданска инвалидност	61	46	48	24	45	32	45	28	25	29	51
7.Старост на частни земеделски стопани	85	65	77	86	83	101	117	95	108	112	39
8.С отделен указ	163	67	104	130	175	246	542	305	336	3 149	144
9.Социални пенсии за инвалидност	5 642	5 136	13 215	11 300	12 027	7 130	7 391	7 534	7 125	10 184	10 496
10.Персонални пенсии										64	338
11.Социални пенсии за старост											
III. ФОНД "ТРУДОВА ЗЛОПОЛУКА И ПРОФЕСИОНАЛНА БОЛЕСТ"	6 099	4 969	4 455	3 365	3 110	3 213	3 482	3 486	2 957	3 526	3 128
А)Пенсии за трудова дейност	6 099	4 963	4 446	3 351	3 106	3 209	3 476	3 477	2 954	3 520	3 122
1.Инвалидност поради трудова злополука и професионална болест	5 955	4 824	4 321	3 274	3 039	3 142	3 403	3 264	2 891	3 458	3 044
2.Инвалидност поради трудова злополука и професионална болест - ЗПЗСК	124	101	92	46	48	48	55	191	50	52	60
3.Инвалидност поради трудова злополука и професионална болест - СВОЧ на ТПК	20	38	33	31	19	19	18	22	13	10	18
Б) Пенсии за лицата по чл. 69 от КСО	0	6	9	14	4	4	6	9	3	6	6
1.Инвалидност поради трудова злополука и професионална болест		6	9	14	4	4	6	9	3	6	6

5.6 БРОЙ НА ПРЕКРАТЕНИТЕ ПЕНСИИ за периода 1991-2012 г.

/продължение и край/

ВИД НА ПЕНСИИТЕ	2002 г.	2003 г.	2004 г.	2005 г.	2006 г.	2007 г.	2008 г.	2009 г.	2010 г.	2011 г.	2012 г.
ПЕНСИИ - общо (I+II+III)	167 705	165 519	175 732	169 205	157 026	154 321	144 981	139 286	143 538	140 612	141 505
I. Ф О Н Д " П Е Н С И И "	145 919	154 287	165 108	159 075	146 138	144 523	136 679	131 702	136 692	133 961	134 585
А)Пенсии за трудова дейност	142 953	151 325	161 858	155 863	143 027	141 395	133 470	128 575	133 393	130 456	131 052
1.Инвалидност поради общо заболяване	28 390	31 541	36 932	43 755	50 377	51 113	44 718	41 558	45 401	44 860	42 908
2.Пенсии за осигурителен стаж и възраст	100 647	107 737	115 021	103 466	85 422	84 208	83 726	82 754	84 430	82 779	85 547
3.Пенсии за осигурит. стаж и възраст-ЗПЗСК	12575	10 666	8 535	7 377	6 192	5 122	4 106	3 398	2 737	2 072	1 772
4.Инвалидност - общо забол. - ЗПЗСК	403	374	320	359	313	284	274	239	182	165	216
5.Инвалидност-общо забол.-СВОЧ на ТПК	171	177	141	143	134	131	98	94	93	87	87
6.Пенсии за осигурителен стаж и възраст-СВОЧ на ТПК	715	790	869	736	553	519	527	515	535	472	504
7.Частни занаятчии, търговци и др.	52	40	40	27	36	18	21	17	15	21	18
Б) Пенсии за лицата по чл. 69 от КСО	2 966	2 962	3 250	3 212	3 111	3 128	3 209	3 127	3 299	3 505	3 533
1.Инвалидност поради общо заболяване	22	33	39	34	44	36	19	28	20	29	16
2.Пенсии за осигурителен стаж и възраст	2944	2 929	3 211	3 178	3 067	3 092	3 190	3 099	3 279	3 476	3 517
II. ФОНД "ПЕНСИИ, НЕСВЪРЗАНИ С ТРУДОВА ДЕЙНОСТ"	19 131	9 189	8 575	8 243	8 352	8 157	6 936	5 892	5 645	5 452	5 592
1.Старост/Поборнически/	0	1	1	1	0	0		1			1
2.Пенсии за военна инвалидност	520	437	418	400	475	436	359	293	282	302	259
3.Народни по отм.чл.28	9	7	6	2	2	4	2	2		2	2
4.Народни по чл.30А	16	11	12	12	11	13	12	6	4	4	6
5.За особени заслуги	2	1	5	1	1	3	1	1	2		4
6.Пенсии за гражданска инвалидност	29	26	25	22	22	24	23	21	15	11	20
7.Старост на частни земеделски стопани	86	77	66	79	69	76	71	59	56	45	51
8.С отделен указ	72	48	179	81	88	141	11				1
9.Социални пенсии за инвалидност	17 324	7 490	6 715	6 584	6 607	6 487	5 469	4 509	4 391	4 176	4 316
10.Персонални пенсии	348	344	377	395	395	408	435	460	419	450	468
11.Социални пенсии за старост	725	747	771	666	682	565	553	540	476	462	464
III. ФОНД "ТРУДОВА ЗЛОПОЛУКА И ПРОФЕСИОНАЛНА БОЛЕСТ"	2 655	2 043	2 049	1 887	2 536	1 641	1 366	1 692	1 201	1 199	1 328
А)Пенсии за трудова дейност	2 646	2 039	2 040	1 885	2 533	1 638	1 361	1 688	1 197	1 199	1 326
1.Инвалидност поради трудова злополука и професионална болест	2 588	1 997	2 004	1 837	2 474	1 598	1 325	1 656	1 167	1 175	1 308
2.Инвалидност поради трудова злополука и професионална болест - ЗПЗСК	44	34	28	38	47	29	30	29	22	19	17
3.Инвалидност поради трудова злополука и професионална болест - СВОЧ на ТПК	14	8	8	10	12	11	6	3	8	5	1
Б) Пенсии за лицата по чл. 69 от КСО	9	4	9	2	3	3	5	4	4		2
1.Инвалидност поради трудова злополука и професионална болест	9	4	9	2	3	3	5	4	4		2

5.7 БРОЙ НА ПЕНСИОНЕРИТЕ В РАБОТОСПОСОБНА ВЪЗРАСТ за периода 1991-2012 г.

ПОКАЗАТЕЛИ	1991 г.	1992 г.	1993 г.	1994 г.	1995 г.	1996 г.	1997 г.	1998 г.	1999 г.	2000 г.	2001 г.	2002 г.	2003 г.	2004 г.	2005 г.	2006 г.	2007 г.	2008 г.	2009 г.	2010 г.	2011 г.	2012 г.
1.ОБЩО	291 308	318 353	324 207	282 426	260 158	253 110	247 363	248 865	245 915	345 401	346 635	371 260	402 072	436 638	460 016	454 570	439 312	416 025	419 050	410 617	403 065	410 928
А/МЪЖЕ	207 369	219 744	212 673	186 632	172 423	165 787	161 293	162 919	162 245	242 410	243 812	257 068	274 423	294 836	306 283	300 136	289 421	278 562	270 428	267 405	262 686	266 442
Б/ЖЕНИ	83 939	98 609	111 534	95 794	87 735	87 323	86 070	85 946	83 670	102 991	102 823	114 192	127 649	141 802	153 733	154 434	149 891	137 463	148 133	143 212	140 379	144 486
2.ПЕНСИОНЕРИ ЗА ИНВАЛИДНОСТ																						
В С И Ч К О	130 742	114 682	138 451	144 755	151 077	152 674	151 410	149 964	147 248	158 873	167 559	190 506	219 322	248 281	271 783	274 075	266 308	253 840	261 210	261 255	261 379	269 509
А/МЪЖЕ	80 596	70 160	84 038	87 647	91 201	91 958	91 120	90 177	88 950	94 232	98 398	109 487	123 891	138 130	149 274	149 611	145 110	140 403	139 421	141 129	141 785	145 692
Б/ЖЕНИ	50 146	44 522	54 413	57 108	59 876	60 716	60 290	59 787	58 298	64 641	69 161	81 019	95 431	110 151	122 509	124 464	121 198	113 437	121 789	120 126	119 594	123 817
а/ с намалена работоспособност над 90 %																						
В С И Ч К О	8 926	8 778	28 300	28 789	29 198	29 495	29 656	29 689	30 183	33 677	37 949	44 632	50 437	54 673	57 019	54 253	50 860	47 656	48 092	47 051	47 709	49 073
А/МЪЖЕ	5 908	5 741	17 712	17 984	18 264	18 379	18 356	18 403	18 658	20 556	23 123	27 084	30 657	33 347	34 960	33 026	30 943	29 360	28 853	28 421	28 812	29 463
Б/ЖЕНИ	3 018	3 037	10 588	10 805	10 934	11 116	11 300	11 286	11 525	13 121	14 826	17 548	19 780	21 326	22 059	21 227	19 917	18 296	19 239	18 630	18 897	19 610
б / с намалена работоспособност от 71 до 90%																						
В С И Ч К О	49 644	51 511	54 616	58 088	62 932	65 652	65 518	65 238	64 181	70 001	75 514	87 524	101 080	114 903	126 203	120 917	109 940	100 738	103 847	101 910	101 666	103 826
А/МЪЖЕ	28 536	29 496	31 129	33 278	36 207	37 969	37 978	37 954	37 633	40 424	43 152	48 952	55 764	62 651	67 942	65 179	59 386	55 607	55 519	55 427	55 992	57 388
Б/ЖЕНИ	21 108	22 015	23 487	24 810	26 725	27 683	27 540	27 284	26 548	29 577	32 362	38 572	45 316	52 252	58 261	55 738	50 554	45 131	48 328	46 483	45 674	46 438
в/ с намалена работоспособност от 50 до 70%																						
В С И Ч К О	72 172	54 393	55 535	57 878	58 947	57 527	56 236	55 037	52 884	55 195	54 096	58 350	67 805	78 705	88 561	98 905	105 508	105 446	109 271	110 908	111 029	115 035
А/МЪЖЕ	46 152	34 923	35 197	36 385	36 730	35 610	34 786	33 820	32 659	33 252	32 123	33 451	37 470	42 132	46 372	51 406	54 781	55 436	55 049	56 696	56 537	58 094
Б/ЖЕНИ	26 020	19 470	20 338	21 493	22 217	21 917	21 450	21 217	20 225	21 943	21 973	24 899	30 335	36 573	42 189	47 499	50 727	50 010	54 222	54 212	54 492	56 941
г/ без група																						
В С И Ч К О																			489	1 386	975	1 575
А/МЪЖЕ																			188	585	444	747
Б/ЖЕНИ																			301	801	531	828
3.Пенсионери с пенсии за осигурителен стаж и възраст, народни по чл.30 А, за особени заслуги, с отделни укази																						
В С И Ч К О	160 566	203 671	185 756	137 671	109 081	100 436	95 953	98 901	98 667	186 528	179 076	180 754	182 750	188 357	188 233	180 495	173 004	162 185	157 351	149 362	141 686	141 419
А/МЪЖЕ	126 773	149 584	128 635	98 985	81 222	73 829	70 173	72 742	73 295	148 178	145 414	147 581	150 532	156 706	157 009	150 525	144 311	138 159	131 007	126 276	120 901	120 750
Б/ЖЕНИ	33 793	54 087	57 121	38 686	27 859	26 607	25 780	26 159	25 372	38 350	33 662	33 173	32 218	31 651	31 224	29 970	28 693	24 026	26 344	23 086	20 785	20 669

Забележка: За 1991 г., 1994 г.-1999 г., броят на пенсионерите е към 31.08. на съответната година, за 1992 г. и 1993 г. е към 30.06. за 2000 г. е към 31.12.2000 г., а за 2001- 2012 г. е към 30.09.

През 2008 - 2012 г. - пенсионерите за осигурителен стаж и възраст включват данни за вид 02 /чл.68 от КСО/ и вид 32 /чл.69 от КСО/

5.8 БРОЙ НА СОЦИАЛНИТЕ ПЕНСИИ, ОТПУСНАТИ ПО СТАРОСТ И ИНВАЛИДНОСТ за периода 1991-2012 г.

	1991 г.	1992 г.	1993 г.	1994 г.	1995 г.	1996 г.	1997 г.	1998 г.	1999 г.	2000 г.	2001 г.	2002 г.	2003 г.	2004 г.	2005 г.	2006 г.	2007 г.	2008 г.	2009 г.	2010 г.	2011 г.	2012 г.
О Б Щ О	52 603	54 394	53 807	55 870	60 060	62 375	63 529	63 760	64 484	145 605	251 020	315 289	378 664	438 360	486 330	502 457	495 553	488 119	495 618	494 857	500 659	503 434
1.3А СТАРОСТ	7 045	7 950	6 108	6 575	6 635	6 938	6 705	6 568	6 274	5 596	6 091	5 836	5 394	4 927	4 594	4 225	3 976	3 782	3 646	3 509	3 361	3 258
2.3А ИНВАЛИДНОСТ-вс. в т. ч. с намалена работоспособност над 90%	45 558	46 444	47 493	49 295	53 425	55 437	56 824	57 192	58 210	140 009	244 929	309 453	373 270	433 433	481 736	498 232	491 577	484 337	491 972	491 348	497 298	500 176
с намалена работоспособност от 71% до 90%	14 882	14 949	15 047	15 316	15 648	15 992	16 345	16 465	17 054	61 164	114 105	143 858	170 714	194 036	210 531	214 776	208 650	201 495	199 147	194 677	193 975	191 548
НЕПОСОЧЕНА ГРУПА ИНВАЛИДНОСТ			206																1 383	53	43	68

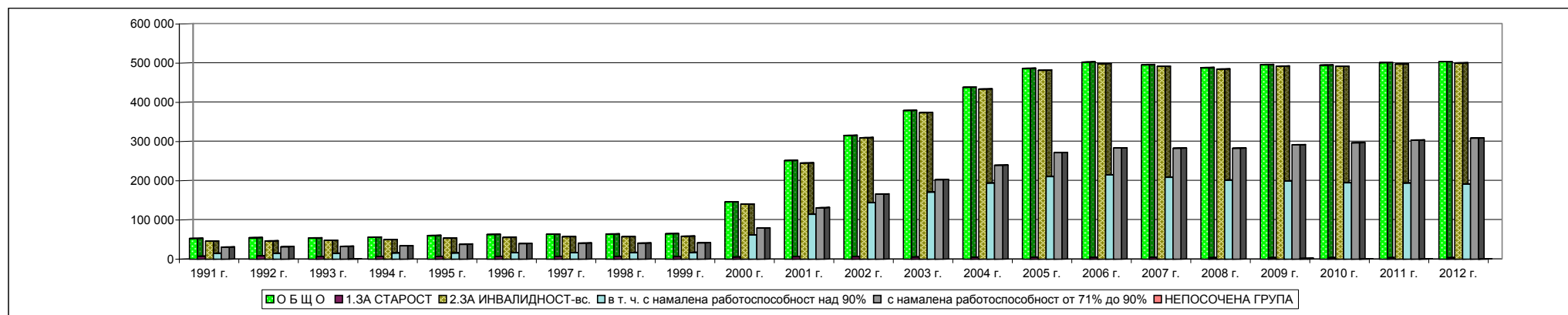

5.9 БРОЙ НА ПЕНСИИТЕ, ОТПУСНАТИ НА НАСЛЕДНИЦИ, СЪОБРАЗНО РОДСТВЕНАТА ВРЪЗКА С НАСЛЕДОДАТЕЛЯ за периода 1991-2012 г.

ПОКАЗАТЕЛИ	1991 г.	1992 г.	1993 г.	1994 г.	1995 г.	1996 г.	1997 г.	1998 г.	1999 г.	2000 г.	2001 г.	2002 г.	2003 г.	2004 г.	2005 г.	2006 г.	2007 г.	2008 г.	2009 г.	2010 г.	2011 г.	2012 г.
В С И Ч К О	149 491	137 249	131 639	135 181	137 234	138 606	147 715	154 936	146 072	139 858	148 948	149 143	149 262	147 469	147 759	146 660	144 238	142 643	142 577	141 708	140 124	139 603
1. Преживял съпруг /съпруга/	70 558	59 894	54 848	58 808	61 931	64 451	75 008	84 644	77 321	79 228	86 160	88 273	90 023	91 023	92 506	93 412	93 794	94 755	95 964	96 098	95 529	96 035
2. Едно дете	76 999	75 673	75 248	74 989	72 960	67 285	66 103	63 721	62 104	52 667	55 020	53 564	52 501	49 974	48 759	46 708	43 925	41 430	40 101	39 022	37 948	36 776
Две деца																						
Три и повече деца																						
Вдовица с едно дете																						
Вдовица с две деца																						
Вдовица с три и повече деца																						
3. Преживелият съпруг - 5 г. по-рано от възрастта по чл. 68, ал.1 и 2.					62	458	402	379	349	884	821	793	741	723	712	688	659	630	614	597	574	548
4. Неработоспособен преживял съпруг					680	3 275	3 318	3 365	3 449	2 784	2 360	1 849	1 429	1 173	921	693	532	391	280	209	150	116
5. Нетрудоспособни деца					336	1 756	1 674	1 723	1 770	2 159	2 894	2 917	3 028	3 166	3 559	3 955	4 192	4 387	4 603	4 801	4 985	5 220
6. Неработещ родител					12	36	32	37	51	56	45	37	25	16	13	11	11	10	8	8	11	10
7. Родители	1 717	1 495	1 361	1 222	1 102	1 275	1 121	1 016	979	2 028	1 606	1 669	1 475	1 361	1 260	1 168	1 101	1 021	989	955	913	885
8. Други наследници	217	187	182	162	151	70	57	51	49	52	43	41	39	32	29	25	24	19	18	17	16	14
9. Непоказани																						

ЗАБЕЛЕЖКА: НЕПОКАЗАНИТЕ НАСЛЕДСТВЕНИ ПЕНСИИ СА РАЗПРЕДЕЛЕНИ КЪМ СЪОТВЕТНИТЕ НАСЛЕДНИЦИ СЪОБРАЗНО ТЯХНАТА СТРУКТУРА.

5.10 БРОЙ НА ДОБАВКИТЕ КЪМ ПЕНСИИТЕ, РАЗПРЕДЕЛЕНИ ПО ВИД НА ДОБАВКАТА, ЗА ПЕРИОДА 1995 - 2012 г.

	ДОБ. ЗА ЧУЖДА ПОМОЩ	ДОБ. ЗА ВETERАНИ И ДОБРОВОЛЦИ	ДОБ. ЗА СТАРОСТ(отм. ЗП)		ДОБАВКИ по чл.46 ал.4 (отм.ЗП)	ДОБАВКИ ПО чл.84 ОТ КСО по вид на I пенсия	МЕСЕЧНИ ДОБ. ЗА ДЕЦА	ДОБАВКИ ЗА САМОТНИ МАЙКИ	ДОБАВКИ ЗА ДЕЦА - ИНВАЛИДИ	ДОБАВКИ по чл.9 ЗПГРРЛ
			ОТ 75 ДО 79 ГОД.ВЪЗР.	НАД 80 ГОД.ВЪЗР.						
1995 г.	62 136	119 105	156 384	200 258			51 487			
1996 г.	64 353	108 424	219 314	209 104	47 080		50 267			
1997 г.	67 518	99 753	255 651	191 920	59 442		50 339			
1998 г.	71 441	89 400	279 039	181 336	59 990		49 210	45	602	
1999 г.	74 267	79 796	293 883	185 992	60 779	452 493	49 356	50	746	
2000 г.	78 909	71 306	277 555	171 340	59 702	542 740	49 287	71	864	
2001 г.	92 933	64 551	256 839	145 643	57 881	582 749	49 304	84	650	
2002 г.	104 361	56 836	233 616	119 401	55 784	598 052	16 615		1079	
2003 г.	115 762	49 420	211 036	97 312	53 558	611 777	15 565		1 246	
2004 г.	125 647	42 824	189 442	79 321	51 472	622 146				2 780
2005 г.	129 596	36 504	231 319		49 276	642 431				5 649
2006 г.	128 639	30 572	196 635		47 135	654 969				8 588
2007 г.	122 044	25 372	165 459		44 909	667 764				8 724
2008 г.	115 649	20 827	137 834		42 744	675 734				9 845
2009 г.	112 169	16 961	114 004		40 690	682 997				10 484
2010 г.	106 295	13 512	92 636		38 581	693 283				10 561
2011 г.	102 802	10 694	74 657		36 733	705 314				10 556
2012 г.	98 794	8 348	58 812		35 161	717 995				10 474

Забележка: От 2005 г. добавките за старост, които не се отпускат след 2000 г., но се дават на тези на които вече са отпуснати до 31.12.1999 г., се отчитат общо /над 75-79 г. и над 80 г. възраст/.

5.11 БРОЙ НА ПРЕКРАТЕНИТЕ ПЕНСИИ ПО ПРИЧИНИ НА ПРЕКРАТЯВАНЕ за периода 1991-2012 г.
/Общо за всички видове - лични и наследствени /

Причини за прекратяване	1991 г.	1992 г.	1993 г.	1994 г.	1995 г.	1996 г.	1997 г.	1998 г.	1999 г.	2000 г.	2001 г.	2002 г.	2003 г.	2004 г.	2005 г.	2006 г.	2007 г.	2008 г.	2009 г.	2010 г.	2011 г.	2012 г.
В С И Ч К О	169 610	149 379	157 276	150 336	162 097	164 910	168 658	167 467	175 012	165 288	155 516	167 705	165 518	175 732	169 205	157 026	154 321	144 981	139 286	143 538	140 612	141 502
1.Смърт	99 370	97 038	95 988	96 586	106 070	104 229	103 542	107 560	104 447	105 877	94 887	105 398	103 120	100 031	102 095	102 892	101 398	100 605	98 643	100 028	96 756	99 772
2.Рехабил. на инвалиди	1 999	1 783	2 952	2 309	2 952	2 387	2 494	2 582	2 124	4 027	5 249	4 665	4 200	6 281	8 476	12 723	16 203	12 559	6 983	6 606	5 063	5 197
3.Напускане на страната	3 159	3 034	4 310	4 941	7 270	6 655	5 211	6 027	6 941	1 638	931	547	369	332	233	347	2 196	2 327	2 105	1 964	2 008	1 928
4.Навършване на пределна възраст	7 639	7 786	7 502	7 590	8 204	7 243	7 202	7 874	7 533	7 367	7 339	6 091	5 593	5 385	5 378	5 174	4 144	3 805	3 272	3 047	2 705	2 507
5.Промяна на вида на пенсията	33 361	16 425	18 506	9 516	7 787	23 072	27 685	24 005	25 369	24 166	22 082	29 798	30 889	44 205	33 933	15 317	13 852	11 603	15 465	19 742	21 600	17 643
6.Наследствени пенсионери /съпруги, съпрузи, нов брак/	98	163	186	212	198	148	73	90	60	34	51	36	30	22	12	16	9	9	11	8	5	5
7.Постъпване на работа	4 488	2 821	1 913	1 246	1 523	1 423	1 007	231	152													
8.По предл. на Директора на пенс. осигуряване при НОИ	8	16	30	51	83	66	68	47	39	102	185	275	225	238	322	413	816	745	701	498	408	463
9.Преминаване в др. окръг	7 999	11 890	9 115	11 041	11 191	9 839	13 405	11 020	20 884	15 058	16 741	12 033	11 632	9 456	8 933	7 848	7 051	6 826	5 798	5 131	5 192	5 482
10. Други	11 489	8 423	16 774	16 844	16 819	9 848	7 971	8 031	7 463	7 018	8 051	8 862	9 460	9 782	9 823	12 296	8 652	6 502	6 308	6 514	6 875	8 505
11. Непоказани																						

ЗАБЕЛЕЖКА: 1.НАБЛЮДАВАТ СЕ САМО ВОДЕЩИТЕ ПЕНСИИ.

2.НЕПОКАЗАНИТЕ ПРЕКРАТЕНИ ПЕНСИИ СА РАЗПРЕДЕЛЕНИ ПО ПРИЧИНИ НА ПРЕКРАТЯВАНЕ СЪОБРАЗНО ТЯХНАТА СТРУКТУРА

5.12 БРОЙ НА ПРЕКРАТЕНИТЕ ЛИЧНИ ПЕНСИИ ПОРАДИ СМЪРТ ПО ВИДОВЕ ПЕНСИИ за периода 1992-2012 г.

ВИД НА ПЕНСИИТЕ	1992 г.			1993 г.			1994 г.			1995 г.			1996 г.			1997 г.			1998 г.		
	ОБЩО	МЪЖЕ	ЖЕНИ	ОБЩО	МЪЖЕ	ЖЕНИ	ОБЩО	МЪЖЕ	ЖЕНИ	ОБЩО	МЪЖЕ	ЖЕНИ	ОБЩО	МЪЖЕ	ЖЕНИ	ОБЩО	МЪЖЕ	ЖЕНИ	ОБЩО	МЪЖЕ	ЖЕНИ
ПЕНСИИ - общо (I+II+III)	93 833	50 759	43 074	93 038	50 458	42 580	93 905	51 079	42 826	96 901	52 146	44 755	100 846	53 653	47 193	99 542	52 409	47 133	103 172	55 048	48 124
I. ФОНД "ПЕНСИИ"	89 581	48 845	40 736	89 250	48 726	40 524	90 100	49 241	40 859	92 888	50 165	42 723	96 563	51 611	44 952	94 909	50 110	44 799	98 566	52 695	45 871
А)Пенсии за трудова дейност	89 581	48 845	40 736	88 254	47 750	40 504	89 077	48 224	40 853	91 679	48 971	42 708	95 196	50 255	44 941	93 456	48 670	44 786	96 886	51 031	45 855
1.Инвалидност поради общо заболяване	9 575	5 916	3 659	9 175	5 782	3 393	9 092	5 691	3 401	9 061	5 686	3 375	8 949	5 506	3 443	8 654	5 199	3 455	8 341	4 920	3 421
2.Пенсии за осигурителен стаж и възраст	51 165	35 063	16 102	51 881	34 857	17 024	54 811	36 460	18 351	58 064	37 552	20 512	62 283	39 644	22 639	63 637	39 355	24 282	68 183	42 278	25 905
3.Пенсии за осигурит. стаж и възраст-ЗПЗСК	28 317	7 711	20 606	26 207	6 758	19 449	24 175	5 738	18 437	23 471	5 343	18 128	22 875	4 739	18 136	20 086	3 780	16 306	19 288	3 471	15 817
4.Инвалидност - общо забол. - ЗПЗСК	488	126	362	429	100	329	426	92	334	440	104	336	435	108	327	436	85	351	418	106	312
5.Инвалидност-общо забол.-СВОЧ на ТПК				159	53	106	163	57	106	181	67	114	157	40	117	144	44	100	140	40	100
6.Пенсии за осигурителен стаж и възраст-СВОЧ на ТПК				375	180	195	377	164	213	421	188	233	456	194	262	458	182	276	478	190	288
7.Частни занаятчии, търговци и др.	36	29	7	28	20	8	33	22	11	41	31	10	41	24	17	41	25	16	38	26	12
Б) Пенсии за лицата по чл. 69 от КСО	0	0	0	996	976	20	1023	1017	6	1209	1194	15	1 367	1 356	11	1 453	1 440	13	1 680	1 664	16
1.Инвалидност поради общо заболяване				7	6	1	4	4		7	7		12	12		8	8		9	9	
2.Пенсии за осигурителен стаж и възраст				989	970	19	1 019	1 013	6	1 202	1 187	15	1 355	1 344	11	1 445	1 432	13	1 671	1 655	16
II. ФОНД "ПЕНСИИ, НЕСВЪРЗАНИ С ТРУДОВА ДЕЙНОСТ"	3 603	1 354	2 249	3 230	1 255	1 975	3 283	1 391	1 892	3 501	1 550	1 951	3 791	1 633	2 158	4 158	1 915	2 243	4 041	1 881	2 160
1.Старост/Поборнически/	12	11	1	5	5		3	3		1	1		1	1		158	157		3	3	
2.Пенсии за военна инвалидност	151	151		125	125		153	152	1	120	119	1	122	121	1	157	157	1	154	153	1
3.Народни по отм.чл.28	44	20	24	5		5	2	1	1	3		3	3	2	1	6	4	2	3	1	2
4.Народни по чл.30А				18	4	14	17	5	12	12	1	11	15	5	10	12	4	8	16	5	11
5.За особени заслуги							0	0	0	1	1		4	1	3	0			1	1	
6.Пенсии за гражданска инвалидност	8	7	1	11	10	1	6	4	2	8	6	2	4	3	1	5	5		6	4	2
7.Старост на частни земеделски стопани	59	23	36	72	28	44	78	34	44	70	28	42	90	32	58	102	33	69	87	30	57
8.С отделен указ				17	11	6	20	11	9	30	16	14	57	34	23	42	23	19	49	23	26
9.Социални пенсии за инвалидност	3 329	1 142	2 187	2 977	1 072	1 905	3 004	1 181	1 823	3 256	1 378	1 878	3 496	1 435	2 061	3 833	1 689	2 144	3 722	1 661	2 061
10.Персонални пенсии																					
11.Социални пенсии за старост																					
III. ФОНД "ТРУДОВА ЗЛОПОЛУКА И ПРОФЕСИОНАЛНА БОЛЕСТ"	649	560	89	558	477	81	522	447	75	512	431	81	492	409	83	475	384	91	565	472	93
А)Пенсии за трудова дейност	649	560	89	558	477	81	522	447	75	512	431	81	492	409	83	474	383	91	565	472	93
1.Инвалидност поради трудова злополука и професионална болест	633	553	80	534	465	69	496	435	61	496	422	74	467	396	71	446	371	75	533	458	75
2.Инвалидност поради трудова злополука и професионална болест - ЗПЗСК	16	7	9	22	11	11	19	10	9	13	7	6	21	12	9	25	12	13	25	12	13
3.Инвалидност поради трудова злополука и професионална болест - СВОЧ на ТПК				2	1	1	7	2	5	3	2	1	4	1	3	3	3	3	7	2	5
Б) Пенсии за лицата по чл. 69 от КСО	0	0	0	0	0	0	0	0	0	0	0	0	0	0	0	1	1	0	0	0	0
1.Инвалидност поради трудова злополука и професионална болест																1	1		0		

5.12 БРОЙ НА ПРЕКРАТЕНИТЕ ЛИЧНИ ПЕНСИИ ПОРАДИ СМЪРТ ПО ВИДОВЕ ПЕНСИИ за периода 1992-2012 г.

/продължение/

ВИД НА ПЕНСИИТЕ	1999 г.			2000 г.			2001 г.			2002 г.			2003 г.			2004 г.			2005 г.		
	ОБЩО	МЪЖЕ	ЖЕНИ	ОБЩО	МЪЖЕ	ЖЕНИ	ОБЩО	МЪЖЕ	ЖЕНИ	ОБЩО	МЪЖЕ	ЖЕНИ	ОБЩО	МЪЖЕ	ЖЕНИ	ОБЩО	МЪЖЕ	ЖЕНИ	ОБЩО	МЪЖЕ	ЖЕНИ
ПЕНСИИ - общо (I+II+III)	100 303	52 833	47 470	94 314	48 996	45 318	92 687	48 232	44 455	102 876	53 305	49 571	100 769	52 251	48 518	97 622	51 061	46 561	99 595	51 770	47 825
I. Ф О Н Д " П Е Н С И И "	96 161	50 781	45 380	90 305	46 993	43 312	89 237	46 613	42 624	99 075	51 491	47 584	97 366	50 671	46 695	94 326	49 528	44 798	96 417	50 279	46 138
А) Пенсии за трудова дейност	94 453	49 090	45 363	88 696	45 405	43 291	87 276	44 676	42 600	96 950	49 390	47 560	95 297	48 614	46 683	92 213	47 431	44 782	94 255	48 152	46 103
1.Инвалидност поради общо заболяване	7 863	4 526	3 337	7 142	4 149	2 993	7 687	4 392	3 295	9 282	5 229	4 053	10 666	5 873	4 793	12 793	6 928	5 865	15 296	8 124	7 172
2.Пенсии за осигурителен стаж и възраст	69 051	41 654	27 397	66 867	39 062	27 805	67 051	38 560	28 491	74 927	42 484	32 443	73 868	41 418	32 450	70 820	39 551	31 269	71 192	39 197	31 995
3.Пенсии за осигурит. стаж и възраст-ЗПЗСК	16 403	2 564	13 839	13 685	1 934	11 751	11 580	1 448	10 132	11 770	1 396	10 374	9 784	1 059	8 725	7 716	688	7 028	6 831	590	6 241
4.Инвалидност - общо забол. - ЗПЗСК	407	73	334	375	64	311	331	51	280	333	65	268	320	50	270	273	46	227	313	47	266
5.Инвалидност-общо забол.-СВОЧ на ТПК	146	38	108	121	21	100	111	35	76	94	28	66	111	24	87	89	27	62	87	18	69
6.Пенсии за осигурителен стаж и възраст-СВОЧ на ТПК	547	217	330	482	156	326	488	172	316	507	162	345	520	173	347	495	175	320	517	166	351
7.Частни занаятчии, търговци и др.	36	18	18	24	19	5	28	18	10	37	26	11	28	17	11	27	16	11	19	10	9
Б) Пенсии за лицата по чл. 69 от КСО	1 708	1 691	17	1 609	1 588	21	1 961	1 937	24	2 125	2 101	24	2 069	2 057	12	2 113	2 097	16	2 162	2 127	35
1.Инвалидност поради общо заболяване	4	4		1	1	0	6	6	0	2	2	0	3	3	0	4	4	0	4	4	0
2.Пенсии за осигурителен стаж и възраст	1 704	1 687	17	1 608	1 587	21	1 832	1 815	17	2 123	2 099	24	2 066	2 054	12	2 109	2 093	16	2 158	2 123	35
II. ФОНД "ПЕНСИИ, НЕСВЪРЗАНИ С ТРУДОВА ДЕЙНОСТ"	3 635	1 649	1 986	3 483	1 591	1 892	2 906	1 196	1 710	3 177	1 343	1 834	2 890	1 195	1 695	2 803	1 172	1 631	2 692	1 143	1 549
1.Старост/Поборнически/	0																				
2.Пенсии за военна инвалидност	148	148		107	107		107	107		136	135	1	119	119		134	133	1	106	106	
3.Народни по отм.чл.28	5	1	4	4	1	3	3	2	1	4	0	4	1	0	1	0			1		1
4.Народни по чл.30А	7	3	4	8	0	8	12	5	7	13	4	9	7	2	5	5	2	3	9	1	8
5.За особени заслуги	1	1		1	0	1	1	1	0	1	1	0	0	0	3	2	1	1	1	1	0
6.Пенсии за гражданска инвалидност	8	5	3	9	4	5	16	9	7	5	5	0	5	3	2	8	7	1	9	5	4
7.Старост на частни земеделски стопани	91	29	62	93	31	62	70	25	45	86	28	58	70	24	46	60	17	43	76	21	55
8.С отделен указ	54	24	30	37	10	27	10	2	8	11	2	9	8	3	5	18	3	15	9	3	6
9.Социални пенсии за инвалидност	3 321	1 438	1 883	3 206	1 436	1 770	2 745	1 159	1 586	2 299	1 019	1 280	2 055	874	1 181	1 951	862	1 089	1 905	845	1 060
10.Персонални пенсии				18	2	16	65	2	63	50	0	50	53	1	52	47	1	46	63	2	61
11.Социални пенсии за старост										572	149	423	572	169	403	577	145	432	513	159	354
III. ФОНД "ТРУДОВА ЗЛОПОЛУКА И ПРОФЕСИОНАЛНА БОЛЕСТ"	507	403	104	526	412	114	544	423	121	624	471	153	513	385	128	493	361	132	486	348	138
А) Пенсии за трудова дейност	507	403	104	526	412	114	543	422	121	623	470	153	512	384	128	492	360	132	486	348	138
1.Инвалидност поради трудова злополука и професионална болест	479	387	92	502	397	105	503	403	100	590	454	136	487	369	118	471	349	122	453	333	120
2.Инвалидност поради трудова злополука и професионална болест - ЗПЗСК	26	16	10	20	12	8	34	17	17	28	15	13	22	13	9	18	10	8	26	14	12
3.Инвалидност поради трудова злополука и професионална болест - СВОЧ на ТПК	2		2	4	3	1	6	2	4	5	1	4	3	2	1	3	1	2	7	1	6
Б) Пенсии за лицата по чл. 69 от КСО	0	0	0				1	1		1	1		1	1		1	1				
1.Инвалидност поради трудова злополука и професионална болест	0						1	1		1	1		1	1		1	1				

5.12 БРОЙ НА ПРЕКРАТЕНИТЕ ЛИЧНИ ПЕНСИИ ПОРАДИ СМЪРТ ПО ВИДОВЕ ПЕНСИИ за периода 1992-2012 г.

/продължение и край/

ВИД НА ПЕНСИИТЕ	2006 г.			2007 г.			2008 г.			2009 г.			2010 г.			2011 г.			2012 г.		
	ОБЩО	МЪЖЕ	ЖЕНИ	ОБЩО	МЪЖЕ	ЖЕНИ	ОБЩО	МЪЖЕ	ЖЕНИ	ОБЩО	МЪЖЕ	ЖЕНИ	ОБЩО	МЪЖЕ	ЖЕНИ	ОБЩО	МЪЖЕ	ЖЕНИ	ОБЩО	МЪЖЕ	ЖЕНИ
ПЕНСИИ - общо (I+II+III)	100 336	51 532	48 804	98 854	50 455	48 399	98 121	49 832	48 289	95 991	48 599	47 392	97 400	49 554	47 846	94 123	47 558	46 565	97 046	48 709	48 337
I. Ф О Н Д " П Е Н С И И "	97 151	50 085	47 066	95 897	49 092	46 805	95 272	48 514	46 758	93 419	47 389	46 030	94 771	48 284	46 487	91 611	46 305	45 306	94 588	47 512	47 076
А)Пенсии за трудова дейност	94 906	47 876	47 030	93 624	46 854	46 770	92 854	46 122	46 732	91 043	45 049	45 994	92 384	45 922	46 462	89 201	43 928	45 273	92 164	45 118	47 046
1.Инвалидност поради общо заболяване	15 430	8 288	7 142	15 049	8 042	7 007	14 996	7 985	7 011	14 641	7 798	6 843	14 921	7 915	7 006	14 360	7 666	6 694	14 667	7 812	6 855
2.Пенсии за осигурителен стаж и възраст	72 655	38 937	33 718	72 810	38 304	34 506	73 087	37 705	35 382	72 370	36 911	35 459	74 041	37 739	36 302	72 145	36 041	36 104	75 044	37 125	37 919
3.Пенсии за осигурит. стаж и възраст-ЗПЗСК	5 944	425	5 519	4 934	298	4 636	3 967	215	3 752	3 279	153	3 126	2 667	111	2 556	2 016	67	1 949	1 683	35	1 648
4.Инвалидност - общо забол. - ЗПЗСК	269	43	226	246	39	207	236	40	196	204	28	176	155	20	135	152	21	131	200	26	174
5.Инвалидност-общо забол.-СВОЧ на ТПК	77	13	64	89	18	71	63	18	45	64	15	49	76	10	66	64	17	47	71	18	53
6.Пенсии за осигурителен стаж и възраст-СВОЧ на ТПК	500	148	352	480	143	337	486	147	339	473	137	336	509	123	386	449	105	344	483	95	388
7.Частни занаятчи, търговци и др.	31	22	9	16	10	6	19	12	7	12	7	5	15	4	11	15	11	4	16	7	9
Б) Пенсии за лицата по чл. 69 от КСО	2 245	2 209	36	2 273	2 238	35	2 418	2 392	26	2 376	2 340	36	2 387	2 362	25	2 410	2 377	33	2 424	2 394	30
1.Инвалидност поради общо заболяване	4	4	0	4	4	0	3	3		5	5		6	5	1	7	7		2	2	
2.Пенсии за осигурителен стаж и възраст	2 241	2 205	36	2 269	2 234	35	2 415	2 389	26	2 371	2 335	36	2 381	2 357	24	2 403	2 370	33	2 422	2 392	30
II. ФОНД "ПЕНСИИ, НЕСВЪРЗАНИ С ТРУДОВА ДЕЙНОСТ"	2 707	1 118	1 589	2 492	1 034	1 458	2 404	998	1 406	2 187	953	1 234	2 276	1 021	1 255	2 133	985	1 148	2 123	970	1 153
1.Старост/Поборнически/																					
2.Пенсии за военна инвалидност	124	124		111	111		79	79		89	89		89	89		96	96		84	84	
3.Народни по отм.чл.28	2		2	1		1	1		1	0			0		1	1			2		2
4.Народни по чл.30А	8	1	7	8	0	8	6		6	4		4	3	2	1	1		1	3		3
5.За особени заслуги	1	1	0	2	2	0	1	1	1	1	1		1	1					4	3	1
6.Пенсии за гражданска инвалидност	6	6		9	7	2	10	8	2	6	6		3	2	1	4	3	1	5	2	3
7.Старост на частни земеделски стопани	66	16	50	72	21	51	70	23	47	59	16	43	55	9	46	44	9	35	51	15	36
8.С отделен указ	4	1	3	1	0	1	1		1	0			0								
9.Социални пенсии за инвалидност	1 896	793	1 103	1 769	753	1 016	1 713	727	986	1 529	686	843	1 658	770	888	1 549	741	808	1 514	718	796
10.Персонални пенсии	62	2	60	48	0	48	53	2	51	46		46	54	1	53	59	1	58	65	1	64
11.Социални пенсии за старост	538	174	364	471	140	331	470	158	312	453	155	298	413	147	266	379	134	245	395	147	248
III. ФОНД "ТРУДОВА ЗЛОПОЛУКА И ПРОФЕСИОНАЛНА БОЛЕСТ"	478	329	149	465	329	136	445	320	125	385	257	128	353	249	104	379	268	111	335	227	108
А)Пенсии за трудова дейност	478	329	149	465	329	136	445	320	125	385	257	128	352	248	104	379	268	111	335	227	108
1.Инвалидност поради трудова злополука и професионална болест	441	312	129	442	319	123	414	305	109	361	242	119	331	240	91	360	258	102	321	222	99
2.Инвалидност поради трудова злополука и професионална болест - ЗПЗСК	31	17	14	16	9	7	26	13	13	23	14	9	16	5	11	15	8	7	13	4	9
3.Инвалидност поради трудова злополука и професионална болест - СВОЧ на ТПК	6	0	6	7	1	6	5	2	3	1	1		5	3	2	4	2	2	1	1	
Б) Пенсии за лицата по чл. 69 от КСО													1	1							
1.Инвалидност поради трудова злополука и професионална болест													1	1							

5.13 СРЕДНА ПРОДЪЛЖИТЕЛНОСТ НА ПОЛУЧАВАНЕ НА ЕДНА ЛИЧНА ПЕНСИЯ ПО ПОЛ за периода 1993-2012 г. /в години/

ВИД НА ПЕНСИИТЕ	1993 г.			1994 г.			1995 г.			1996 г.			1997 г.			1998 г.			1999 г.			2000 г.			2001 г.			2002 г.		
	общо	мъже	жени	общо	мъже	жени	общо	мъже	жени	общо	мъже	жени	общо	мъже	жени	общо	мъже	жени	общо	мъже	жени	общо	мъже	жени	общо	мъже	жени	общо	мъже	жени
ПЕНСИИ - общо (I+II+III)	16,8	14,2	19,9	16,9	14,2	20,1	17,2	14,5	20	17,6	14,8	20,8	17,7	15	20,8	17,9	15,2	21,1	18	15,3	21,1	18,2	15,5	21,2	18,3	15,6	21,3	18,7	16	21,5
I. ФОНД "ПЕНСИИ"																						18,2	15,4	21,2	18,3	15,5	21,2	18,8	16	21,8
А)Пенсии за трудова дейност																						18,4	15,4	21,6	18,4	15,4	21,6	18,8	15,8	21,8
1.Инвалидност поради общо заболяване	12,0	10,6	14,3	12,2	10,6	14,8	12,4	10,7	15	13,3	11,4	16,2	13,7	11,8	16,6	14	11,7	17,4	14,1	11,6	17,4	14,4	11,8	17,9	13,2	10,7	16,5	12	10	14,7
2.Пенсии за осигурителен стаж и възраст	13,2	12,7	14,4	13,7	13,0	15,0	14,3	13,5	15,6	14,6	13,8	16,0	15,1	14,2	16,6	15,5	14,4	17,1	15,9	14,7	17,6	16,3	15,1	18,1	16,8	15,4	18,7	17,5	16,0	19,5
3.Пенсии за осигурит. стаж и възраст-ЗПЗСК	26,2	24,4	26,8	26,8	25	27,3	27,3	25,5	28	28,3	26,3	28,8	28,9	27	29,3	29,5	27,6	29,9	29,9	28,3	30,2	30,4	28,8	30,7	31	29,5	31,3	31,6	30,4	31,8
4.Инвалидност - общо забол. - ЗПЗСК	23,2	23,4	23,1	23,8	24,7	23,5	25,8	26,6	26	27,3	27,8	27,1	28,2	28,7	28	29,4	29,9	29,2	30,6	31,3	30,5	31,2	31,8	31	32,1	33,5	31,8	33,4	34,3	33,1
5.Инвалидност-общо забол.-СВОК на ТПК	19,1	19,2	19,0	18,7	15,4	20,4	20,2	20,8	20	21,8	19,4	22,6	24,5	22,5	25,4	22,3	17,4	24,2	23,3	19,9	24,6	23,9	21,7	24,4	23,2	17	26	26,2	22,1	28
6.Пенсии за осигурителен стаж и възраст-СВОК на ТПК	14,1	12,2	15,6	14,5	13,2	15,5	15,4	14	17	15,8	13,9	17,1	17,4	15,8	18,5	16,8	14,8	18,1	17,2	15,6	18,3	17,4	15,1	18,4	18,5	16,2	19,7	19,4	17	20,5
7.Частни занаятчии, търговци и др.	16,1	16,5	14,9	17,1	15,5	20,2	17	15,9	20,3	17,3	15	20,6	18,7	17,5	20,6	19,4	19,1	20,1	19,3	17,2	21,3	20,8	20,9	20,4	19	17,9	20,9	20,3	19,1	23,3
Б) Пенсии за лицата по чл. 69 от КСО																						21,1	21	26,7	21,1	21	26,7	21,5	21,5	25,7
1.Инвалидност поради общо заболяване	4,6	2,2	19,0	0,8	0,8		1,3	1,3		3	3		8,8	8,8		13,2	13,2		13,8	13,8		28	28		5	5		9,5	9,5	
2.Пенсии за осигурителен стаж и възраст	17,3	17,3	15,5	17,3	17,3	16,2	18,1	18,1	23	18,9	18,9	22,5	18,8	18,7	22,5	19,7	19,6	21,7	19,3	19,3	20,2	20,2	20,1	25	20,5	20,5	19,6	20,8	20,8	22,3
II. ФОНД "ПЕНСИИ, НЕСВЪРЗАНИ С ТРУДОВА ДЕЙНОСТ"																						9,7	7,9	11	9,7	7,9	11	12,4	12,8	12,1
1.Старост/Поборнически/	26,4	26,4		26,3	26,3		23	23								27,7	27,7													
2.Пенсии за военна инвалидност	30,6	30,6		26,8	26,7	36	27,7	27,6	49	29,9	29,8	37	31,0	31,1	13	35,4	35,4	40	35,2	35,2		33,8	33,8		37,6	37,6		37,2	37,1	46
3.Народни по отм.чл.28	24,0		24,0	34,5	23,0	46,0	27,3		27,3	32,7	38,5	21,0	29,5	28,0	32,5	40,7	35,0	43,5	30,2	14,0	34,3	37,8	41,0	36,7	41,3	45,0	34,0	39,0		39,0
4.Народни по чл.30А	23,7	20,8	24,5	25,3	24,8	25,5	22,3	23,0	22	24,9	21,8	26,4	26,1	20,0	29,1	25,1	28,6	23,5	26,4	26,0	26,8	24,9		24,9	28,5	27,6	29,1	28	23,8	29,9
5.За особени заслуги							1	1		28,8	28	29				26	26		15	15		5		5	6	6		35	35	
6.Пенсии за гражданска инвалидност	26,3	24,7	42,0	34,0	32,5	37,0	39,4	38,7	41,5	28,5	32,0	18,0	23,4	23,4		38,8	33,8	49,0	35,4	30,4	43,7	28,8	22,3	34,0	34,4	29,8	40,4	41,6	41,6	
7.Старост на частни земеделски стопани	13,8	12,0	14,9	13,8	11,6	15,5	15,0	12,9	16,5	17,5	15,1	18,8	17,2	15,3	18,1	17,7	15,4	18,8	18,4	16,7	19,1	19,6	17,1	20,9	19,2	17,5	20,2	21,7	19,0	23,0
8.С отделен указ	20,9	21,7	19,3	13,9	17,6	9,3	12,1	14,6	9,1	19,5	26,8	8,8	17,1	21,8	11,5	14,7	24,4	6,1	17,3	23,5	12,3	12,5	22	9	17,7	18	17,6	14,4	20	13,1
9.Социални пенсии за инвалидност	8,3	7,5	8,7	7,7	7,1	8,2	8,1	6,9	9,0	8,0	6,8	8,8	8,6	7,4	9,5	8,7	7,2	9,9	8,6	7,1	9,8	9,3	7,6	10,7	10,1	8,4	11,3	12,2	10,2	13,7
10.Персонални пенсии																						5,8	7	5,7	6,7	16,5	6,3	6,9	6,9	6,9
11.Социални пенсии за старост																												5,6	6	5,5
III. ФОНД "ТРУДОВА ЗЛОПОЛУКА И ПРОФЕСИОНАЛНА БОЛЕСТ"																						27,3	27,3	27,4	27,3	27,3	27,4	29	28,8	29,7
А)Пенсии за трудова дейност																						27,3	27,3	27,4	27,3	27,3	27,4	29	28,8	29,7
1.Инвалидност поради трудова злополука и професионална болест	22,4	22,3	22,7	22,9	22,9	23,5	23,1	22,8	25	23,3	23,2	23,9	25,4	25,4	25,8	25,3	25	27,4	26,7	27	25,3	27	27,1	26,9	27,9	28	27,4	28,7	28,6	28,9
2.Инвалидност поради трудова злополука и професионална болест - ЗПЗСК	28,4	28,7	28,0	29,3	29,1	29,4	28,2	31,6	24	31	31,3	30,7	31,4	30,3	32,3	30,9	31,4	30,4	32,7	33,6	31,2	34,9	34,4	35,5	34,8	34,1	35,5	36,5	35,5	37,5
3.Инвалидност поради трудова злополука и професионална болест - СВОК на ТПК	30,5	36,0	25,0	24,6	31,0	22,0	24,7	34,0	6,0	26,3	29,0	25,3			28,3	33,1	42,0	29,6	25,0		25,0	24,5	28,0	14,0	37,7	44,0	34,5	31,2	28,0	32,0
Б) Пенсии за лицата по чл. 69 от КСО																														
1.Инвалидност поради трудова злополука и професионална болест													2	2											11	11		27	27	

5.13 СРЕДНА ПРОДЪЛЖИТЕЛНОСТ НА ПОЛУЧАВАНЕ НА ЕДНА ЛИЧНА ПЕНСИЯ ПО ПОЛ за периода 1993-2012 г. /в години/

/продължение и край/

ВИД НА ПЕНСИИТЕ	2003 г.			2004 г.			2005 г.			2006 г.			2007 г.			2008 г.			2009 г.			2010 г.			2011 г.			2012 г.		
	общо	мъже	жени	общо	мъже	жени	общо	мъже	жени	общо	мъже	жени	общо	мъже	жени	общо	мъже	жени	общо	мъже	жени	общо	мъже	жени	общо	мъже	жени	общо	мъже	жени
ПЕНСИИ - общо (I+II+III)	18.7	16.1	21.4	18.4	16	21	18.5	16.1	21	18.9	16.5	21.4	19.3	16.8	21.9	19.6	17.1	22.2	19.8	17.2	22.5	20.2	17.5	22.9	20.5	17.7	23.2	20.8	18.0	23.7
I. ФОНД "ПЕНСИИ"	18.8	16.1	21.7	18.5	16	21.3	18.5	16.1	21.2	19	16.5	21.6	19.3	16.7	22.1	19.6	17.1	22.3	19.9	17.2	22.7	20.2	17.5	23.1	20.5	17.7	23.4	20.8	17.9	23.8
А)Пенсии за трудова дейност	18.7	15.9	21.7	18.5	15.7	21.3	18.4	15.8	21.2	18.9	16.2	21.6	19.2	16.4	22.1	19.5	16.7	22.3	19.8	16.8	22.7	20.1	17.1	23.1	20.4	17.3	23.4	20.7	17.5	23.8
1.Инвалидност поради общо заболяване	10.7	9	12.7	8.9	7.8	10.3	8.1	7.1	9.2	8.7	7.7	9.8	9.2	7.8	10.7	9.6	8.4	10.9	9.8	8.4	11.4	10.3	9.0	11.8	10.7	9.4	12.2	11.2	9.7	12.9
2.Пенсии за осигурителен стаж и възраст	18.0	16.4	20.1	18.5	16.8	20.7	19.1	17.3	21.3	19.7	17.7	22.0	20.2	18.0	22.6	20.6	18.3	23.2	21.0	18.5	23.6	21.4	18.7	24.2	21.8	18.9	24.6	22.1	19.1	25.0
3.Пенсии за осигурит. стаж и възраст-ЗПЗСК	32.1	30.8	32.3	32.6	31.3	32.8	33.4	32.3	33.5	33.9	33.1	33.9	34.4	33.3	34.4	34.9	34.7	34.9	35.5	35.1	35.5	36.2	36.1	36.2	37.0	36.2	37.0	37.4	37.5	37.4
4.Инвалидност - общо забол. - ЗПЗСК	33.8	34.4	33.7	34.7	35.8	34.5	35.3	36.7	35.1	36.6	37.7	36.4	38.2	39.2	38	38.7	39.1	38.6	40.1	41.6	39.9	40.8	41.8	40.6	41.6	41.2	41.7	43.0	42.6	43.1
5.Инвалидност-общо забол.-СВОК на ТПК	27.9	23.1	29.2	26.9	27.1	26.8	28.2	21.7	29.9	28.8	27	29.2	30	29.1	30.3	29.1	28.1	29.5	32	30.1	32.6	32.1	26.8	32.9	31.0	29.1	31.7	30.5	27.0	31.7
6.Пенсии за осигурителен стаж и възраст-СВОК на ТПК	19.6	16.7	21	19.7	17.1	21.2	20.8	18.1	22.1	22	19.2	23.2	22.1	19.1	23.4	22.7	19.5	24	23.5	20.5	24.7	24.6	21.3	25.7	25.3	21.9	26.3	25.6	23.0	26.3
7.Частни занаятчии, търговци и др.	20.7	18.8	23.6	22.8	20.2	26.6	23.5	21.4	25.9	21.4	20.1	24.4	23.7	23	24.8	24.1	22.5	26.7	22	19.7	25.2	27.4	27.0	27.5	24.5	23.5	27.0	26.9	26.1	37.4
Б) Пенсии за лицата по чл. 69 от КСО	20.8	20.8	20.5	21.7	21.7	25.1	22.3	22.2	24.9	22.6	22.6	24.4	22.6	22.6	24.4	24.1	24.1	26.5	23.9	23.9	26.5	24.4	24.4	24.0	24.9	24.9	28.9	25.5	25.5	30.0
1.Инвалидност поради общо заболяване	8.3	8.3		12.8	12.8		5.5	5.5		6.3	6.3		15.5	15.5		12	12		10.4	10.4		12.8	11.0	22.0	14.4	14.4		10.5	10.5	
2.Пенсии за осигурителен стаж и възраст	20.8	20.8	20.5	21.7	21.7	25.1	22.3	22.3	24.9	22.6	22.6	24.4	23.4	23.4	23.7	24.1	24.1	26.5	24	23.9	27.3	24.4	24.4	24.1	25.0	24.9	28.9	25.6	25.5	30.0
II. ФОНД "ПЕНСИИ, НЕСВЪРЗАНИ С ТРУДОВА ДЕЙНОСТ"	12.8	13.2	12.6	13.1	13.6	12.8	13.7	13.6	13.8	14.5	15.2	14	14.7	14.6	14.7	14.9	13.9	15.6	15.2	14.5	15.8	15.7	15.0	16.3	16.5	16.2	16.8	16.9	15.7	18.0
1.Старост/Поборнически/																														
2.Пенсии за военна инвалидност	38.3	38.3		36.6	36.5	51	40.5	40.5		40.7	40.7		38.9	38.9		37.8	37.8		37.0	37.0		41.4	41.4		38.0	38.0		39.5	39.5	
3.Народни по отм.чл.28	39.0		39.0				40.0		40.0	41.0		41.0	34.0		34.0			52.0			37.8	36.0	35.3	37.0	31.0		31.0	38.0		38.0
4.Народни по чл.30А	29.7	23.5	32.2	28.8	31.5	27	29.3	25.0	29.9	30.1	40.0	28.7	35.1		35.1	37.2		37.2	37.8		37.8	36.0	35.3	37.0	31.0		31.0	38.0		38.0
5.За особени заслуги				19	6.5	44	2	2		12	12		3.5	3.5					1	1		47.0	47.0					3.8	3.3	5.0
6.Пенсии за гражданска инвалидност	38.8	25.0	59.5	46.8	47.7	40.0	41.1	35.4	48.3	39.3	39.3		35.4	35.0	37.0	39.0	36.3	50.0	41.5	41.5		43.0	45.5	38.0	55.8	57.0	52.0	44.4	41.5	46.3
7.Старост на частни земеделски стопани	20.9	17.7	22.6	20.9	18.1	22.1	22.7	19.5	23.9	23.7	20.5	24.8	23.6	20.2	25.0	25.0	22.6	26.2	24.7	23.2	25.2	25.8	21.6	26.6	28.0	23.2	29.3	27.7	25.7	28.6
8.С отделен указ	16.8	30.3	8.6	14.8	28	12.1	17.8	22.3	15.5	29.5	21	32.3	42		42			30			30									
9.Социални пенсии за инвалидност	12.9	10.9	14.4	13.0	10.8	14.7	13.5	11.2	15.3	14.2	12.8	15.2	14.3	12	15.9	14.8	12.2	16.7	15.2	12.8	17.1	15.3	13.0	17.4	16.3	14.6	17.8	16.8	14.3	19.1
10.Персонални пенсии	8.2	16	8.1	9.6	36	9	10	12	10	10.8	12.5	10.8	11.7		11.7	13.1	20.5	12.8	13.8		13.8	14.7	17.0	14.6	15.3	13.0	15.3	16.8	13.0	16.9
11.Социални пенсии за старост	6.3	6.2	6.3	6.9	6.2	7.2	7.4	7	7.6	8.1	6.6	8.8	8.7	7.7	9.2	9.4	7.6	10.3	9.5	7	10.8	10.0	8.1	11.0	10.4	8.0	11.7	10.7	7.8	12.4
III. ФОНД "ТРУДОВА ЗЛОПОЛУКА И ПРОФЕСИОНАЛНА БОЛЕСТ"	30.3	30.4	30	30.8	31.1	30	31.1	31.4	30.3	31.5	31.7	31.3	31.4	31.4	31.4	33.3	33.2	33.6	33.3	33.8	32.4	33.3	32.9	34.2	34.2	34.1	34.5	34.7	34.8	34.4
А)Пенсии за трудова дейност	30.4	30.5	30	30.7	31	30	31.1	31.4	30.3	31.5	31.7	31.3	31.4	31.4	31.4	33.3	33.2	33.6	33.4	33.8	32.4	33.3	32.9	34.2	34.2	34.1	34.5	34.7	34.8	34.4
1.Инвалидност поради трудова злополука и професионална болест	30.1	30.3	29.4	30.4	30.7	29.5	30.7	31	29.7	30.9	31.1	30.3	31	31	30.8	32.7	32.7	32.9	32.8	33.3	31.6	32.7	32.5	33.1	33.7	33.6	33.9	34.1	34.5	33.4
2.Инвалидност поради трудова злополука и професионална болест - ЗПЗСК	37	37	36.9	38.7	40.1	37	39.5	40.4	38.4	40.9	41.5	40.1	40.9	43	38.1	41.3	43.2	39.4	42.9	43.4	42.1	43.9	46.6	42.6	44.5	46.6	42.1	46.6	49.3	45.4
3.Инвалидност поради трудова злополука и професионална болест - СВОК на ТПК	31.3	27.0	40.0	34.3	37.0	33.0	26.7	35.0	25.3	31.3		31.3	38.0	46.0	36.7	38.4	46.0	33.3	27.0	27.0		41.2	43.7	37.5	43.0	46.5	39.5	52.0	52.0	
Б) Пенсии за лицата по чл. 69 от КСО	12	12		46	46																	29.0	29.0							
1.Инвалидност поради трудова злополука и професионална болест	12	12		46	46																	29.0	29.0							

5.14 СРЕДЕН ОСИГУРИТЕЛЕН СТАЖ НА ПЕНСИОНЕРИТЕ С ЛИЧНИ ПЕНСИИ ЗА ОСИГУРИТЕЛЕН СТАЖ И ВЪЗРАСТ за периода 2003-2012 г.

КАТЕГОРИЯ ТРУД	2003 г.				2004 г.				2005 г.				2006 г.				2007 г.				
	ОБЩО	чл.68 от КСО	СВОК на ТПК	чл.69 от КСО	ОБЩО	чл.68 от КСО	СВОК на ТПК	чл.69 от КСО	ОБЩО	чл.68 от КСО	СВОК на ТПК	чл.69 от КСО	ОБЩО	чл.68 от КСО	СВОК на ТПК	чл.69 от КСО	ОБЩО	чл.68 от КСО	СВОК на ТПК	чл.69 от КСО	
I. СЪСТОЯНИЕ към 31.12.																					
ОБЩО -вс.категории	35	34.5	31.2	45.7	35.3	34.8	31.3	45.7	35.6	35	31.4	45.9	35.8	35.2	31.5	46.1	36	35.5	31.5	46.3	
I категория труд	44.3	43.8	46.1	44.9	44.1	43.6	45.6	44.8	44.1	43.5	45.5	44.9	44.1	43.4	45.3	45	44	43.4	45.1	45.1	
II категория труд	40.3	40.3	39.3	40.2	40.2	40.2	39.3	40.4	40.2	40.2	39.1	40.4	40.2	40.2	39	40.3	40.1	40.1	38.8	40.1	
III категория труд	31.3	31.3	30.3	45.8	31.4	31.4	30.4	46.1	31.5	31.5	30.5	46.3	31.7	31.7	30.6	46.5	31.8	31.9	30.6	47.1	
Осигурителен стаж, превърнат в съотношение 1 към 3	72.7	74.8	58.1	54.1	73.4	75.2		55.8	73.7	75.5		57.2	74.2	75.9		57.6	74	75.7		56.8	
Осигурителен стаж, превърнат в съотношение 1 към 2	49.5	54.8		48.5	48.6	54.8		47.3	50.8	54.8		49.7	49.9	54.8		48.6	47	30.3		48.6	
Смесен осигурителен стаж	41.8	41.2	35.6	46	42	41.3	35.8	46	42.1	41.4	35.9	46.2	42.1	41.4	35.9	46.4	42.1	41.5	36	46.6	
Непоказани	28	28	27.6	30.7	27.8	27.8	27.8	28.3	27.6	27.5	30.3	28.0	27.6	27.6	29.9	26.6	27.6	27.6	29.6	26.7	
II. НОВООТПУСНАТИ																					
ОБЩО -вс.категории	40.1	40.1		40.2	39.8	39.8		40.1	39.8	39.6		46.3	39.3	39.1		46.5	39.3	39.1		47.8	
I категория труд	39.1	50		38.4	41.2	57.4		39.5	45.6	46.1		45.4	46.6	47.1		46.5	49.9	53.4		48	
II категория труд	41.8	41.8			41.3	41.3			40.8	40.8			38.5	38.5			39.9	39.9			
III категория труд	36	36			35.9	35.9			35.9	35.9			36.1	36.1			36.3	36.3			
Осигурителен стаж, превърнат в съотношение 1 към 3	90	96.8		42.4	101.3	101.3			133.2	133.2			84.9	84.9			78.2	78.2			
Осигурителен стаж, превърнат в съотношение 1 към 2	67.7	67.7															70.8	70.8			
Смесен осигурителен стаж	42.1	42.4		40.2	41.7	42.1		40.1	41.8	41.6		46.3	41.2	41		46.5	41	40.7		47.8	

* За 2000 г. /състояние/ средният осигурителен стаж е превърнат към трета категория труд и е призначен по новите категории труд.

5.14 СРЕДЕН ОСИГУРИТЕЛЕН СТАЖ НА ПЕНСИОНЕРИТЕ С ЛИЧНИ ПЕНСИИ ЗА ОСИГУРИТЕЛЕН СТАЖ И ВЪЗРАСТ за периода 2003-2012 г.

/продължение и край/

КАТЕГОРИЯ ТРУД	2008 г.				2009 г.				2010 г.				2011 г.				2012 г.			
	ОБЩО	чл.68 от КСО	СВОК на ТПК	чл.69 от КСО	ОБЩО	чл.68 от КСО	СВОК на ТПК	чл.69 от КСО	ОБЩО	чл.68 от КСО	СВОК на ТПК	чл.69 от КСО	ОБЩО	чл.68 от КСО	СВОК на ТПК	чл.69 от КСО	ОБЩО	чл.68 от КСО	СВОК на ТПК	чл.69 от КСО
I. СЪСТОЯНИЕ към 31.12.																				
ОБЩО -вс.категории	36.3	35.7	31.6	46.6	36.6	36	31.7	46.9	36,8	36,3	31,8	47,1	37,1	36,5	31,9	47,4	37,1	36,5	32,0	47,6
I категория труд	44	43.3	44.8	45.1	44	43.2	44.5	45.2	43,9	43,2	44,3	45,2	43,9	43,1	43,9	45,2	43,8	43,1	43,8	45,1
II категория труд	40.1	40.1	38.8	39.9	40	40	38.7	40	40,0	40,0	38,6	40,4	39,9	39,9	38,5	40,3	39,8	39,8	38,5	40,4
III категория труд	32	32	30.7	47.3	32.3	32.3	30.8	47.6	32,6	32,6	30,9	47,9	32,8	32,8	30,9	47,7	32,9	32,9	31,0	47,8
Осигурителен стаж, превърнат в съотношение 1 към 3	74	75.7		56.9	74.2	75.9		56.7	74,4	76,0		58,0	74,6	76,0		59,4	73,9	75,3		59,0
Осигурителен стаж, превърнат в съотношение 1 към 2	47.4	30.3		49.1	52.2	82.8		49.1	52,9	70,6		51,0	50,1			50,1	51,6			51,6
Смесен осигурителен стаж	42.2	41.5	36	46.9	42.3	41.6	36	47.2	42,2	41,5	36,1	47,5	42,2	41,5	36,1	47,7	42,1	41,3	36,1	47,9
Непоказани	27.3	27.2		31.0	27.8	27.7		32.0	28,1	28,1		32,0	28,4	28,3		32,0	28,4	28,3		32,0
II. НОВООТПУСНАТИ																				
ОБЩО -вс.категории	39.6	39.4		46.9	39.7	39.3		47	38,8	38,3		47,0	38,1	37,8		45,9	38,3	37,8		46,2
I категория труд	47.1	46.8		47.3	48.2	64.1		46.9	50,2	53,2		49,7	48,4	54,6		47,2	54,0	58,2		48,2
II категория труд	38.7	38.7			40.7	40.7			38,5	38,5			36,8	36,8			34,0	34,0		
III категория труд	36.7	36.7			36.8	36.8			36,5	36,5			36,1	36,1			35,8	35,8		
Осигурителен стаж, превърнат в съотношение 1 към 3	68.8	68.8			75.2	82.3		46.5	73,3	73,3			85,5	82,2		96,4	72,2	72,2		
Осигурителен стаж, превърнат в съотношение 1 към 2	75.6	75.6			82.8	82.8			70,6	70,6			52,7	77,6		40,2	53,5	70,8		36,1
Смесен осигурителен стаж	41.2	40.9		46.9	41.2	40.7		47	40,4	39,7		47,0	39,8	39,3		45,9	40,1	39,4		46,1

**5.15 СРЕДЕН ОСИГУРИТЕЛЕН СТАЖ НА ПЕНСИОНЕРИТЕ С ЛИЧНИ ПЕНСИИ ЗА
ОСИГУРИТЕЛЕН СТАЖ И ВЪЗРАСТ, РАЗПРЕДЕЛЕНИ ПО ПОЛ НА ЛИЦАТА за периода 2003-2012 г.**

КАТЕГОРИЯ ТРУД	2003 г.								2004 г.							
	ОБЩО		чл.68 от КСО		СВОК на ТПК		чл.69 от КСО		ОБЩО		чл.68 от КСО		СВОК на ТПК		чл.69 от КСО	
	мъже	жени	мъже	жени	мъже	жени	мъже	жени	мъже	жени	мъже	жени	мъже	жени	мъже	жени
I. СЪСТОЯНИЕ към 31.12.																
ОБЩО - вс.категории	41.6	30	41.1	29.9	39.5	29.1	45.8	41.2	41.9	30.2	41.4	30.2	39.6	29.2	45.7	41.3
I категория труд	45.6	38.3	46.2	38.2	48	39.9	45	41	45.5	38.3	46.1	38.2	47.5	39.9	44.9	40.9
II категория труд	42.2	36	42.2	36	43.4	36.2	40.3	37.2	42.2	36	42.2	36	43.4	36.2	40.4	37.5
III категория труд	37.1	28.8	37.1	28.8	38.4	28.5	46.3	33.4	37.3	29.1	37.2	29.1	38.4	28.7	46.7	33.9
Осигурителен стаж, превърнат в съотношение 1 към 3	74.1	55.8	76.5	55.7		58.1	54.1		74.7	56.3	76.9	56.3			55.8	
Осигурителен стаж, превърнат в съотношение 1 към 2	49.5		54.8				48.5		48.6		54.8				47.3	
Смесен осигурителен стаж	45.8	33.8	45.7	33.8	42.6	33	46.1	41.7	45.9	34.1	45.8	34.1	42.9	33	46	41.8
Непоказани	33	26.2	33.1	26.2	36.3	26.1	31.7	22.8	32.8	26.1	33	26.1	36.3	26.1	29.1	23.3
II. НОВООТПУСНАТИ																
	ОБЩО		чл.68 от КСО		СВОЧ на ТПК		чл.69 от КСО		ОБЩО		чл.68 от КСО		СВОЧ на ТПК		чл.69 от КСО	
	мъже	жени	мъже	жени	мъже	жени	мъже	жени	мъже	жени	мъже	жени	мъже	жени	мъже	жени
ОБЩО -вс.категории	43.3	36.1	43.9	36.1			40.2	40.7	42.9	35.9	43.7	35.9			40.1	39.6
I категория труд	38.1	45.5	51.8	48.3			37.5	44.7	38.1	45.5	62.2	52.6			39	42.7
II категория труд	45.7	41.1	45.7	41.1					37.9	41.7	37.9	41.7				
III категория труд	39.7	35	39.7	35					39.5	35	39.5	35				
Осигурителен стаж, превърнат в съотношение 1 към 3	74.1	106	84.6	106			42.4		107.6	95	107.6	95				
Осигурителен стаж, превърнат в съотношение 1 към 2		67.7		67.7												
Смесен осигурителен стаж	43.9	37.5	44.7	37.4			40.2	40.3	43.4	37.3	44.5	37.2			40.1	39.4

**5.15 СРЕДЕН ОСИГУРИТЕЛЕН СТАЖ НА ПЕНСИОНЕРИТЕ С ЛИЧНИ ПЕНСИИ ЗА
ОСИГУРИТЕЛЕН СТАЖ И ВЪЗРАСТ, РАЗПРЕДЕЛЕНИ ПО ПОЛ НА ЛИЦАТА за периода 2003-2012 г.**

/Продължение/

КАТЕГОРИЯ ТРУД	2005 г.								2006 г.							
	ОБЩО		чл.68 от КСО		СВОК на ТПК		чл.69 от КСО		ОБЩО		чл.68 от КСО		СВОК на ТПК		чл.69 от КСО	
	мъже	жени	мъже	жени	мъже	жени	мъже	жени	мъже	жени	мъже	жени	мъже	жени	мъже	жени
I. СЪСТОЯНИЕ към 31.12.																
ОБЩО -вс.категории	42.2	30.5	41.7	30.5	39.8	29.4	46	41.6	42.4	30.8	41.9	30.8	40.0	29.5	46.2	41.8
I категория труд	45.6	38.4	46.1	38.2	47.4	40	45	41.1	45.6	38.4	46.2	38.2	47	40.6	45.1	41.2
II категория труд	42.2	36	42.2	36	43.3	36.2	40.5	37.5	42.2	36.1	42.2	36.1	43.2	36.2	40.4	37.5
III категория труд	37.4	29.3	37.4	29.3	38.7	28.8	46.9	34.6	37.6	29.5	37.5	29.5	38.8	28.9	47.1	35.2
Осигурителен стаж, превърнат в съотношение 1 към 3	75.1	56.8	77.2	56.8				57.2	75.5	59.6	77.5	59.6			57.6	
Осигурителен стаж, превърнат в съотношение 1 към 2	50.8		54.8				49.7		49.9		54.8				48.6	
Смесен осигурителен стаж	45.9	34.4	45.8	34.3	43.3	33	46.2	42	45.8	34.6	45.6	34.5	43.6	33	46.4	42.3
Непоказани	32.5	26.1	32.7	26.1	38	28.4	28.4	25	32.5	26.1	32.9	26.1	41	28.3	26.8	25
II. НОВООТПУСНАТИ	ОБЩО		чл.68 от КСО		СВОЧ на ТПК		чл.69 от КСО		ОБЩО		чл.68 от КСО		СВОЧ на ТПК		чл.69 от КСО	
	мъже	жени	мъже	жени	мъже	жени	мъже	жени	мъже	жени	мъже	жени	мъже	жени	мъже	жени
ОБЩО -вс.категории	42.8	36	42.6	35.9			46.3	46.7	41.9	35.6	41.7	35.6			46.6	46.2
I категория труд	43.7	48.7	55.6	42.3			41.7	56.7	46.1	48.1	60.8	42.5			45.1	56.6
II категория труд	38.7	41.1	38.7	41.1					30.7	40.8	30.7	40.8				
III категория труд	38.3	35	38.3	35					38.6	35	38.6	35				
Осигурителен стаж, превърнат в съотношение 1 към 3		133.2		133.2					78	102	78	102				
Осигурителен стаж, превърнат в съотношение 1 към 2																
Смесен осигурителен стаж	43.6	37.2	43.4	37.2			46.4	45.4	42.7	36.5	42.6	36.5			46.6	45.5

**5.15 СРЕДЕН ОСИГУРИТЕЛЕН СТАЖ НА ПЕНСИОНЕРИТЕ С ЛИЧНИ ПЕНСИИ ЗА
ОСИГУРИТЕЛЕН СТАЖ И ВЪЗРАСТ, РАЗПРЕДЕЛЕНИ ПО ПОЛ НА ЛИЦАТА за периода 2003-2012 г.**

/Продължение/

КАТЕГОРИЯ ТРУД	2007 г.								2008 г.							
	ОБЩО		чл.68 от КСО		СВОК на ТПК		чл.69 от КСО		ОБЩО		чл.68 от КСО		СВОК на ТПК		чл.69 от КСО	
	мъже	жени	мъже	жени	мъже	жени	мъже	жени	мъже	жени	мъже	жени	мъже	жени	мъже	жени
I. СЪСТОЯНИЕ към 31.12.																
ОБЩО -вс.категории	42.6	31.1	42.1	31.1	40.1	29.6	46.4	42	42.8	31.4	42.3	31.4	40.3	29.8	46.7	42.2
I категория труд	45.7	38.4	46.2	38.2	47.2	39	45.2	41.2	45.7	38.4	46.2	38.3	47.2	39	45.3	41.1
II категория труд	42.2	36.1	42.2	36.1	43.1	36.2	40.1	37.5	42.2	36.1	42.2	36.1	43.1	36.2	40.0	37.5
III категория труд	37.7	29.8	37.7	29.8	39	29	47.8	36	37.9	30.1	37.9	30.1	39.1	29.2	48.1	35.9
Осигурителен стаж, превърнат в съотношение 1 към 3	75.2	59.7	77.2	59.7			56.8		75.1	59.9	77	59.9			56.9	
Осигурителен стаж, превърнат в съотношение 1 към 2	47.0		30.3				48.6		47.4		30.3				49.1	
Смесен осигурителен стаж	45.7	34.8	45.5	34.7	43.9	33.1	46.7	42.5	45.7	35.0	45.4	35.0	44.0	33.2	47.0	42.7
Непоказани	32.7	26.2	33.1	26.2	41	27.7	26.9	25	30.6	26.4	30.6	26.4			32.0	29
II. НОВООТПУСНАТИ	ОБЩО		чл.68 от КСО		СВОЧ на ТПК		чл.69 от КСО		ОБЩО		чл.68 от КСО		СВОЧ на ТПК		чл.69 от КСО	
	мъже	жени	мъже	жени	мъже	жени	мъже	жени	мъже	жени	мъже	жени	мъже	жени	мъже	жени
ОБЩО -вс.категории	41.5	35.9	41.3	35.9			47.8	46.6	41.6	36.4	41.3	36.4			47	44.6
I категория труд	49.5	51.4	53.7	53			47.6	49.8	46.6	50.1	45.2	50.1			47.3	
II категория труд	35.5	41.2	35.5	41.2					31.7	41.2	31.7	41.2				
III категория труд	38.3	35.3	38.3	35.3					38.5	35.8	38.5	35.8				
Осигурителен стаж, превърнат в съотношение 1 към 3	78.2		78.2						68.8		68.8					
Осигурителен стаж, превърнат в съотношение 1 към 2	70.8		70.8						75.6		75.6					
Смесен осигурителен стаж	42.3	36.8	42	36.7			47.8	46.4	42.3	37.3	42	37.2			46.9	44.6

**5.15 СРЕДЕН ОСИГУРИТЕЛЕН СТАЖ НА ПЕНСИОНЕРИТЕ С ЛИЧНИ ПЕНСИИ ЗА
ОСИГУРИТЕЛЕН СТАЖ И ВЪЗРАСТ, РАЗПРЕДЕЛЕНИ ПО ПОЛ НА ЛИЦАТА за периода 2003-2012 г.**

/Продължение/

КАТЕГОРИЯ ТРУД	2009 г.								2010 г.							
	ОБЩО		чл.68 от КСО		СВОК на ТПК		чл.69 от КСО		ОБЩО		чл.68 от КСО		СВОК на ТПК		чл.69 от КСО	
	мъже	жени	мъже	жени	мъже	жени	мъже	жени	мъже	жени	мъже	жени	мъже	жени	мъже	жени
I. СЪСТОЯНИЕ към 31.12.																
ОБЩО -вс.категории	43.0	31.7	42.4	31.7	40.3	29.9	47	42.7	43,1	32,1	42,5	32,1	40,5	30.0	47,2	43,1
I категория труд	45.8	38.4	46.2	38.3	47.1	39	45.3	41.3	45,8	38,5	46,2	38,3	47,3	39.0	45,3	41,8
II категория труд	42.3	36.1	42.3	36.1	43	36.2	40	38.9	42,3	36,1	42,3	36,1	43.0	36,1	40,4	38,1
III категория труд	38.1	30.4	38	30.4	39.1	29.3	48.5	36.3	38,2	30,8	38,2	30,8	39,3	29,5	48,7	36,3
Осигурителен стаж, превърнат в съотношение 1 към 3	75.2	60.6	77.1	60.6			56.7		75,2	64.0	77.0	64.0			58.0	
Осигурителен стаж, превърнат в съотношение 1 към 2	49.1	82.2		82.8			49.1		51.0	70,6		70,6			51.0	
Смесен осигурителен стаж	45.6	35.3	45.2	35.2	43.9	33.2	47.3	43.2	45,5	35,5	45,1	35,5	44,3	33,2	47,6	43,7
Непоказани	31.6	26.8	31.5	26.8			32		31,8	27,1	31,8	27,1			32.0	
II. НОВООТПУСНАТИ																
	ОБЩО		чл.68 от КСО		СВОЧ на ТПК		чл.69 от КСО		ОБЩО		чл.68 от КСО		СВОЧ на ТПК		чл.69 от КСО	
	мъже	жени	мъже	жени	мъже	жени	мъже	жени	мъже	жени	мъже	жени	мъже	жени	мъже	жени
ОБЩО -вс.категории	41.6	36.6	41	36.5			47	46.2	41.0	36,4	40,3	36,4			47.0	46,7
I категория труд	48.2	47.9	67	58.1			47.1	46.2	47,5	55,7	48,7	59,1			47,3	55.0
II категория труд	37.2	42.3	37.2	42.3					31,1	41,6	31,1	41,6				
III категория труд	38.5	35.9	38.5	35.9					38.0	36.0	38.0	36.0				
Осигурителен стаж, превърнат в съотношение 1 към 3	68.9	100.2	76.4	100.2			46.5		52,8	104.0	52,8	104.0				
Осигурителен стаж, превърнат в съотношение 1 към 2		82.8		82.8						70,6		70,6				
Смесен осигурителен стаж	42.3	37.5	41.7	37.4			47	46.2	41,8	37,2	41.0	37,1			47.0	45,9

**5.15 СРЕДЕН ОСИГУРИТЕЛЕН СТАЖ НА ПЕНСИОНЕРИТЕ С ЛИЧНИ ПЕНСИИ ЗА
ОСИГУРИТЕЛЕН СТАЖ И ВЪЗРАСТ, РАЗПРЕДЕЛЕНИ ПО ПОЛ НА ЛИЦАТА за периода 2003-2012 г.**

/Продължение и край/

КАТЕГОРИЯ ТРУД	2011 г.								2012 г.							
	ОБЩО		чл.68 от КСО		СВОК на ТПК		чл.69 от КСО		ОБЩО		чл.68 от КСО		СВОК на ТПК		чл.69 от КСО	
	мъже	жени	мъже	жени	мъже	жени	мъже	жени	мъже	жени	мъже	жени	мъже	жени	мъже	жени
I. СЪСТОЯНИЕ към 31.12.																
ОБЩО -вс.категории	43.2	32.5	42.6	32.5	40.6	30.2	47.5	43.4	43.1	32.6	42.5	32.6	40.8	30.3	47.7	43.7
I категория труд	45,8	38,5	46,3	38,3	46,4	39,9	45,3	41,9	45,8	38,5	46,3	38,3	46,9	39,9	45,2	42,1
II категория труд	42,3	36,2	42,3	36,2	43,0	36,0	40,4	38,9	42,3	36,1	42,3	36,1	43,1	36,0	40,5	38,9
III категория труд	38,4	31,2	38,4	31,2	39,4	29,6	48,6	36,1	38,3	31,4	38,2	31,4	39,5	29,7	48,7	36,1
Осигурителен стаж, превърнат в съотношение 1 към 3	75,2	64,7	76,9	64,7			59,4		74,8	62,7	76,4	62,7			59,0	
Осигурителен стаж, превърнат в съотношение 1 към 2	50,1						50,1		51,6						51,6	
Смесен осигурителен стаж	45,4	35,8	44,9	35,7	44,9	33,3	47,8	43,9	45,2	35,9	44,6	35,8	45,1	33,3	48,0	44,3
Непоказани	31,5	27,5	31,4	27,5			32,0		31,5	27,4	31,4	27,4			32,0	
II. НОВООТПУСНАТИ	ОБЩО		чл.68 от КСО		СВОЧ на ТПК		чл.69 от КСО		ОБЩО		чл.68 от КСО		СВОЧ на ТПК		чл.69 от КСО	
	мъже	жени	мъже	жени	мъже	жени	мъже	жени	мъже	жени	мъже	жени	мъже	жени	мъже	жени
ОБЩО -вс.категории	40.1	36.1	39.6	36.1			46.0	44.9	40.2	36.1	39.5	36.0			46.1	46.4
I категория труд	46,7	52,2	61,3	53,5			46,1	51,2	52,7	56,0	61,4	56,1			47,4	55,9
II категория труд	29,6	40,1	29,6	40,1					27,0	38,1	27,0	38,1				
III категория труд	37,4	35,6	37,4	35,6					36,7	35,5	36,7	35,5				
Осигурителен стаж, превърнат в съотношение 1 към 3	65,6	115,5	50,1	115,5			96,4		31,9	112,4	31,9	112,4				
Осигурителен стаж, превърнат в съотношение 1 към 2	52,7		77,6				40,2		53,5		70,8				36,1	
Смесен осигурителен стаж	41,0	36,9	40,5	36,9			45,9	44,4	41,2	37,1	40,4	36,9			46,1	46,0

5.16 СРЕДНИ ВЪЗРАСТИ НА ПЕНСИОНЕРИТЕ С ЛИЧНИ ПЕНСИИ за периода 2002-2012 г.

ВИД НА ПЕНСИИТЕ	2002 г.			2003 г.			2004 г.			2005 г.			2006 г.		
	общо	мъже	жени	общо	мъже	жени	общо	мъже	жени	общо	мъже	жени	общо	мъже	жени
ПЕНСИИ - общо (I+II+III)	67.2	66.4	67.7	67.2	66.4	67.9	67.3	66.3	68.0	67.4	66.5	68.1	67.7	66.6	68.5
I. Ф О Н Д " П Е Н С И И "	67.8	67.3	68.1	67.8	67.3	68.2	67.9	67.3	68.4	68.1	67.4	68.6	68.3	67.6	68.9
А)Пенсии за трудова дейност	68.1	68.1	68.1	68.2	68.1	68.2	68.3	68.1	68.4	68.4	68.2	68.6	68.6	68.3	68.9
1.Инвалидност поради общо заболяване	54.8	53.7	55.8	55.7	54.5	56.8	57.1	55.7	58.2	57.7	56.4	58.7	57.9	56.6	58.9
2.Пенсии за осигурителен стаж и възраст	69.0	69.8	68.5	69.5	70.2	69.0	69.9	70.5	69.5	70.3	70.8	69.9	70.6	71.0	70.4
3.Пенсии за осигурит. стаж и възраст-ЗПЗСК	85.7	89.7	85.4	86.3	90.4	86.1	87.0	91.2	86.7	87.6	92.0	87.4	88.2	92.7	88.0
4.Инвалидност - общо забол. - ЗПЗСК	72.6	70.3	73.0	73.3	70.9	73.7	74.0	71.4	74.4	74.6	72.0	75.0	75.1	72.8	75.5
5.Инвалидност-общо забол.-СВОК на ТПК	60.2	56.1	61.4	60.6	56.6	61.8	61.1	56.8	62.4	61.6	57.3	62.8	62.2	58.2	63.4
6.Пенсии за осигурителен стаж и възраст-СВОК на ТПК	70.9	72.4	70.4	71.6	73.2	71.2	72.3	73.9	72.0	73.1	74.6	72.7	73.8	75.3	73.4
7.Частни занаятчии, търговци и др.	76.0	76.7	75.2	76.7	77.3	76.0	77.2	78.1	76.4	78.0	79.0	77.1	78.7	79.5	77.9
Б) Пенсии за лицата по чл. 69 от КСО	59.9	59.8	61.8	60.0	60.0	61.9	60.0	60.0	61.4	60.6	60.6	62.0	61.2	61.2	62.3
1.Инвалидност поради общо заболяване	46.3	46.1	49.7	46.9	46.7	50.7	45.6	45.4	48.4	46.0	45.7	49.4	46.9	46.7	50.7
2.Пенсии за осигурителен стаж и възраст	59.9	59.9	61.8	60.0	60.0	61.9	60.0	60.0	61.5	60.6	60.6	62.1	61.2	61.2	62.7
II. ФОНД "ПЕНСИИ, НЕСВЪРЗАНИ С ТРУДОВА ДЕЙНОСТ"	48.0	41.4	54.3	47.3	40.9	53.6	46.6	40.5	52.7	46.1	40.4	52.1	45.8	40.4	51.5
1.Старост/Поборнически/															
2.Пенсии за военна инвалидност	47.5	47.5	45.8	47.7	47.7	41.8	47.9	47.9	32.8	48.2	48.2	33.8	48.3	48.4	28.4
3.Народни по отм.чл.28	80.7	76.1	81.0	81.2	77.1	81.6	82.2	78.1	82.6	81.3	79.1	81.6	82.8	80.1	83.1
4.Народни по чл.30А	80.3	82.3	80.1	80.7	81.5	80.7	81.3	81.4	81.2	82.5	85.2	82.3	83.2	84.4	83.1
5.За особени заслуги	74.3	73.6	79.1	73.9	73.1	80.1	68.7	68.7		72.3	72.3		72.2	72.2	
6.Пенсии за гражданска инвалидност	51.3	50.1	55.4	51.9	50.8	56.0	52.2	51.1	56.3	52.3	51.5	55.5	52.8	51.9	56.3
7.Старост на частни земеделски стопани	77.6	78.0	77.4	78.3	78.7	78.2	79.1	79.6	78.9	79.8	80.4	79.6	80.4	81.2	80.2
8.С отделен указ	71.5	60.9	73.0	71.6	55.6	73.7	70.0	53.5	73.5	65.8	40.5	72.5	77.8	73.2	79.3
9.Социални пенсии за инвалидност	43.3	38.1	48.3	42.7	37.6	47.8	42.2	37.4	47.2	41.9	37.2	46.8	41.7	37.3	46.4
10.Персонални пенсии	70.6	40.2	71.2	70.9	34.9	71.8	70.4	25.6	72.2	68.1	20.8	71.1	65.3	16.6	69.8
11.Социални пенсии за старост	79.0	77.3	79.5	79.4	77.3	80.0	79.7	77.3	80.4	79.9	77.3	80.9	80.1	77.2	81.3
III. ФОНД "ТРУДОВА ЗЛОПОЛУКА И ПРОФЕСИОНАЛНА БОЛЕСТ"	60.9	59.5	64.2	61.2	59.7	64.7	61.6	60.0	65.4	61.9	60.2	65.9	62.4	60.7	66.5
А)Пенсии за трудова дейност	60.9	59.5	64.2	61.2	59.8	64.7	61.6	60.0	65.4	61.9	60.3	65.9	62.4	60.7	66.5
1.Инвалидност поради трудова злополука и професионална болест	60.6	59.3	63.8	60.9	59.6	64.2	61.3	59.8	64.9	61.6	60.1	65.5	62.1	60.5	66.0
2.Инвалидност поради трудова злополука и професионална болест - ЗПЗСК	71.8	69.5	74.3	72.2	69.7	75.0	72.7	70.1	75.3	73.2	70.8	75.6	73.9	72.2	75.4
3.Инвалидност поради трудова злополука и професионална болест - СВОК на ТПК	65.9	62.5	68.0	66.4	62.0	68.9	67.2	62.8	69.8	67.5	63.2	70.3	68.1	64.3	70.8
Б) Пенсии за лицата по чл. 69 от КСО	46.7	46.7		46.6	46.6		43.5	43.5		45.0	45.0		46.0	46.0	
1.Инвалидност поради трудова злополука и професионална болест	46.7	46.7		46.6	46.6		43.5	43.5		45.0	45.0		46.0	46.0	

5.16 СРЕДНИ ВЪЗРАСТИ НА ПЕНСИОНЕРИТЕ С ЛИЧНИ ПЕНСИИ за периода 2002-2012 г.

/продължение и край/

ВИД НА ПЕНСИИТЕ	2007 г.			2008 г.			2009 г.			2010 г.			2011 г.			2012 г.		
	общо	мъже	жени	общо	мъже	жени	общо	мъже	жени	общо	мъже	жени	общо	мъже	жени	общо	мъже	жени
ПЕНСИИ - общо (I+II+III)	68.0	66.9	68.8	68.3	67.1	69.2	68.4	67.2	69.4	68.50	67.25	69.37	68.60	67.34	69.57	68.83	67.54	69.82
I. Ф О Н Д " П Е Н С И И "	68.6	67.8	69.2	68.9	68.1	69.6	69.1	68.2	69.8	69.17	68.19	69.91	69.28	68.29	70.02	69.52	68.50	70.28
А)Пенсии за трудова дейност	69.0	68.5	69.2	69.2	68.7	69.6	69.4	68.8	69.8	69.46	68.79	69.92	69.56	68.87	70.03	69.80	69.07	70.29
1.Инвалидност поради общо заболяване	58.2	56.8	59.2	58.5	57.1	59.5	58.6	57.3	59.6	58.64	57.37	59.64	58.72	57.49	59.71	58.87	57.68	59.81
2.Пенсии за осигурителен стаж и възраст	71.0	71.2	70.8	71.3	71.4	71.3	71.6	71.5	71.7	71.74	71.59	71.84	71.90	71.72	72.02	72.22	72.00	72.36
3.Пенсии за осигурит. стаж и възраст-ЗПЗСК	88.9	93.6	88.7	89.6	94.2	89.4	90.3	95.0	90.2	91.00	95.68	90.89	91.68	96.50	91.60	92.45	97.12	92.36
4.Инвалидност - общо забол. - ЗПЗСК	75.9	73.1	76.3	76.4	73.6	76.8	76.9	73.7	77.4	77.64	73.88	78.18	78.32	74.87	78.80	78.76	75.34	79.24
5.Инвалидност-общо забол.-СВОК на ТПК	62.6	58.5	63.8	63.3	59.1	64.5	63.8	59.5	65.1	64.09	60.09	65.25	64.57	60.33	65.80	64.92	60.54	66.19
6.Пенсии за осигурителен стаж и възраст-СВОК на ТПК	74.5	76.1	74.2	75.3	76.9	74.9	76.0	77.6	75.7	76.69	78.33	76.37	77.42	79.12	77.09	78.15	79.91	77.81
7.Частни занаятчий, търговци и др.	79.2	79.9	78.7	79.9	80.4	79.5	80.6	81.3	80.1	81.21	81.99	80.60	81.89	82.52	81.46	82.58	82.81	82.42
Б) Пенсии за лицата по чл. 69 от КСО	61.8	61.8	63.3	62.3	62.3	64.0	62.6	62.6	64.1	62.79	62.76	64.06	63.10	63.07	64.16	63.36	63.33	64.29
1.Инвалидност поради общо заболяване	47.5	47.3	51.0	48.6	48.4	52.0	49.3	49.0	52.7	50.25	50.21	50.93	50.93	50.86	51.93	51.92	51.91	52.02
2.Пенсии за осигурителен стаж и възраст	61.8	61.8	63.3	62.3	62.3	64.0	62.6	62.6	64.1	62.80	62.77	64.09	63.11	63.08	64.19	63.37	63.34	64.31
II. ФОНД "ПЕНСИИ, НЕСВЪРЗАНИ С ТРУДОВА ДЕЙНОСТ"	45.7	40.6	51.1	45.5	40.9	50.8	45.2	41.0	50.1	44.89	41.08	49.40	44.48	41.08	48.60	44.22	41.26	47.93
1.Старост/Поборнически/																		
2.Пенсии за военна инвалидност	48.8	48.8	29.4	49.5	49.6	27.7	49.9	49.9	28.7	50.14	50.15	28.42	50.50	50.50	29.42	51.02	51.03	30.42
3.Народни по отм.чл.28	83.6	81.1	84.0	84.5	82.1	85.1	84.8	83.1	85.3	85.77	84.08	86.33	87.33		87.33	88.08		88.08
4.Народни по чл.30А	83.6	85.4	83.5	84.2	86.4	84.0	85.1	87.4	84.8	56.09	86.17	86.09	87.52	87.17	87.54	88.49	88.17	88.51
5.За особени заслуги	76.2	76.2	76.2	78.2	77.8	79.3	79.5	79.2	80.3	79.02	78.90	79.27	79.35	78.80	80.18	79.42	79.28	79.69
6.Пенсии за гражданска инвалидност	53.0	52.2	56.3	53.2	52.3	56.4	53.5	52.4	57.4	54.17	53.12	57.84	54.73	53.48	59.12	54.65	53.91	57.68
7.Старост на частни земеделски стопани	81.2	82.1	80.9	81.8	82.8	81.5	82.6	83.3	82.4	83.43	84.39	83.15	84.02	85.43	83.60	84.61	86.12	84.19
8.С отделен указ	74.9		74.9	70.8		70.8	71.8		71.8	72.79		72.79	73.79		73.79	74.79		74.79
9.Социални пенсии за инвалидност	41.7	37.5	46.3	41.7	37.8	46.0	41.6	38.0	45.7	41.46	38.15	45.28	41.25	38.15	44.80	41.18	38.50	44.43
10.Персонални пенсии	61.9	17.2	67.9	58.0	15.2	65.7	54.4	14.8	63.5	50.23	14.24	59.80	45.74	13.92	55.73	42.35	14.38	53.32
11.Социални пенсии за старост	80.1	77.1	81.5	80.0	76.8	81.6	79.8	76.8	81.6	79.72	76.83	81.55	79.60	76.88	81.47	79.29	76.80	81.19
III. ФОНД "ТРУДОВА ЗЛОПОЛУКА И ПРОФЕСИОНАЛНА БОЛЕСТ"	62.8	61.0	67.0	63.1	61.1	67.7	62.9	60.7	67.7	63.10	60.83	67.71	63.29	60.94	68.47	63.63	61.28	68.82
А)Пенсии за трудова дейност	62.8	61.0	67.0	63.1	61.1	67.7	62.9	60.7	67.7	63.11	60.84	68.14	63.30	60.96	68.47	63.64	61.29	68.82
1.Инвалидност поради трудова злополука и професионална болест	62.5	60.8	66.6	62.8	60.9	67.3	62.6	60.5	67.3	62.82	60.66	67.75	63.03	60.79	68.10	63.38	61.13	68.47
2.Инвалидност поради трудова злополука и професионална болест - ЗПЗСК	74.5	72.5	76.1	74.5	72.2	76.3	74.7	71.9	76.7	75.36	72.71	77.37	75.71	72.79	77.83	75.72	73.32	77.42
3.Инвалидност поради трудова злополука и професионална болест - СВОК на ТПК	67.9	65.4	69.8	67.7	65.7	69.3	68.9	67.4	70.1	70.15	68.41	71.51	69.38	67.57	70.77	70.61	68.04	72.36
Б) Пенсии за лицата по чл. 69 от КСО	47.0	47.0		49.4	49.4	0.0	50.4	50.4	0.0	50.77	50.77	0.00	51.77	51.77		52.77	52.77	
1.Инвалидност поради трудова злополука и професионална болест	47.0	47.0		49.4	49.4		50.4	50.4		50.77	50.77		51.77	51.77		52.77	52.77	

5. 17 СРЕДНИ ВЪЗРАСТИ НА ПЕНСИОНЕРИТЕ С ЛИЧНИ НОВООТПУСНАТИ ПЕНСИИ за периода 1991-2012 г.

ВИД НА ПЕНСИИТЕ	1991 г.			1992 г.			1993 г.			1994 г.			1995 г.		
	общо	мъже	жени	общо	мъже	жени	общо	мъже	жени	общо	мъже	жени	общо	мъже	жени
ПЕНСИИ - общо (I+II+III)	56.9	56.9	56.9	55.9	56.6	55.3	56.9	56.1	57.8	56.9	56.1	57.8	56.9	56.0	57.8
I. Ф О Н Д " П Е Н С И И "															
<u>А)Пенсии за трудова дейност</u>															
1.Инвалидност поради общо заболяване	48.8	48.2	49.5	47.2	47.7	46.6	46.9	47.6	45.9	46.9	47.6	45.9	47.4	48.2	46.3
2.Пенсии за осигурителен стаж и възраст	57.3	58.2	56.3	56.9	58.6	55.4	58.3	59.6	57.2	58.3	59.6	57.2	58.8	60.6	57.4
3.Пенсии за осигурит. стаж и възраст-ЗПЗСК	77.8	81.3	77.1	79.2	82.0	78.7	80.1	83.3	79.7	80.1	83.3	79.7	80.7	83.6	80.3
4.Инвалидност - общо забол. - ЗПЗСК	63.2	63.0	63.2	62.3	60.6	62.8	62.9	58.7	64.0	62.9	58.7	64.0	64.8	61.7	65.8
5.Инвалидност-общо забол.-СВОК на ТПК													45.8	43.2	47.0
6.Пенсии за осигурителен стаж и възраст-СВОК на ТПК													59.8	61.6	58.7
7.Частни занаятчи, търговци и др.										67.2	65.9	68.8	65.2	64.9	65.9
<u>Б) Пенсии за лицата по чл. 69 от КСО</u>															
1.Инвалидност поради общо заболяване					42.2	42.2		42.9	42.9	41.8	42.0	34.0	42.2	42.2	
2.Пенсии за осигурителен стаж и възраст					51.7	51.7	53.1	50.7	50.6	51.4	51.4	50.0	51.7	51.7	53.1
II. ФОНД "ПЕНСИИ, НЕСВЪРЗАНИ С ТРУДОВА ДЕЙНОСТ"															
1.Старост/Поборнически/															
2.Пенсии за военна инвалидност	36.9	36.7	61.5	32.5	32.5	50.0	30.5	30.5	20.0	30.5	30.5	20.0	31.5	31.5	
3.Народни по отм.чл.28	81.0		81.0				89.0		89.0	89.0		89.0			
4.Народни по чл.30А	78.4	71.0	79.3	78.0	78.0		71.5		71.5	71.5		71.5	75.3		75.3
5.За особени заслуги				87.0	87.0		83.0	83.0		83.0	83.0		80.0	88.0	72.0
6.Пенсии за гражданска инвалидност	31.6	30.6	37.2	38.6	38.9	35.0	39.9	38.9	43.2	39.9	38.9	43.2	39.5	40.1	36.0
7.Старост на частни земеделски стопани	63.4	63.8	63.1	63.7	63.7	63.6	63.0	62.4	63.5	63.0	62.4	63.5	74.4	67.5	76.4
8.С отделен указ	58.8	55.1	62.0	47.0	36.0	55.3	56.1	46.4	58.0	56.1	46.4	58.0	57.0	27.2	61.3
9.Социални пенсии за инвалидност	48.4	40.7	54.1	46.7	38.8	52.6	59.6	49.5	65.7	59.6	49.5	65.7	58.7	49.6	64.4
10.Персонални пенсии															
11.Социални пенсии за старост															
III. ФОНД "ТРУДОВА ЗЛОПОЛУКА И ПРОФЕСИОНАЛНА БОЛЕСТ"															
<u>А)Пенсии за трудова дейност</u>															
1.Инвалидност поради трудова злополука и професионална болест	53.7	53.5	54.2	48.7	48.8	48.6	47.7	48.1	46.8	47.7	48.1	46.8	47.8	47.6	48.1
2.Инвалидност поради трудова злополука и професионална болест - ЗПЗСК	66.8	66.2	67.4	64.1	59.6	70.2	66.5	61.2	70.0	66.5	61.2	70.0	57.5	55.7	60.3
3.Инвалидност поради трудова злополука и професионална болест - СВОК на ТПК					44.8	46.6	41.0	48.6	35.5				44.8	46.6	41.0
<u>Б) Пенсии за лицата по чл. 69 от КСО</u>					36.5	36.5		35.5	35.5						
1.Инвалидност поради трудова злополука и професионална болест				37.0	37.0		47.5	47.5		47.5	47.5		36.5	36.5	

5.17. СРЕДНИ ВЪЗРАСТИ НА ПЕНСИОНЕРИТЕ С ЛИЧНИ НОВООТПУСНАТИ ПЕНСИИ за периода 1991-2012 г.

/продължение/

ВИД НА ПЕНСИИТЕ	1996 г.			1997 г.			1998 г.			1999 г.			2000 г.			2001 г.		
	общо	мъже	жени	общо	мъже	жени	общо	мъже	жени	общо	мъже	жени	общо	мъже	жени	общо	мъже	жени
ПЕНСИИ - общо (I+II+III)	56.5	56.8	56.2	56.3	56.5	56.1	56.5	56.6	56.4	57.3	56.2	58.3	53.5	53.8	53.2	52.5	53.3	51.5
I. Ф О Н Д " П Е Н С И И "													53.5	53.8	53.2	52.5	53.3	51.5
А) Пенсии за трудова дейност													55.3	56.6	54.0	54.2	55.5	52.6
1.Инвалидност поради общо заболяване	48.4	48.7	48.1	48.7	48.8	48.5	49.3	49.4	49.2	49.7	49.7	49.6	48.6	49.7	47.2	49.1	50.2	47.8
2.Пенсии за осигурителен стаж и възраст	58.4	59.9	57.0	58.3	59.9	57.0	58.5	59.9	57.2	59.6	60.1	59.2	57.0	58.4	55.5	57.2	58.4	55.7
3.Пенсии за осигурит. стаж и възраст-ЗПЗСК	81.9	84.4	81.5	82.4	85.8	81.9	82.9	85.8	82.6	83.3	87.8	83.0	84.2	90.8	83.7	84.7	88.0	83.0
4.Инвалидност - общо забол. - ЗПЗСК	66.6	66.5	66.6	69.6	67.6	70.1	71.0	66.7	72.2	69.0	66.0	70.0				60.5		60.5
5.Инвалидност-общо забол.-СВОК на ТПК	51.4	47.9	52.7	51.1	52.9	50.6	51.9	47.3	54.4	52.1	50.5	52.7	47.5		47.5			
6.Пенсии за осигурителен стаж и възраст-СВОК на ТПК	60.8	62.1	60.4	59.2	61.9	58.4	59.4	62.4	58.2	59.4	62.7	58.5	56.7	60.8	55.7	63.0		63.0
7.Частни занаятчии, търговци и др.	68.9	68.7	69.0	63.8	63.9	63.8	67.5	67.0	69.7	69.1	69.5	68.3	59.8	64.0	57.0	62.7	65.5	56.0
Б) Пенсии за лицата по чл. 69 от КСО													46.7	46.6	48.2	47.0	46.9	48.9
1.Инвалидност поради общо заболяване	42.8	42.9	40.0	38.1	38.1	38.0	37.1	37.1		40.1	39.8	45.0	39.1	39.1		34.3	34.3	
2.Пенсии за осигурителен стаж и възраст	59.0	59.0	58.9	51.5	51.5	51.8	51.6	51.6	52.9	48.7	48.7	49.5	46.9	46.8	48.2	47.7	47.6	49.5
II. ФОНД "ПЕНСИИ, НЕСВЪРЗАНИ С ТРУДОВА ДЕЙНОСТ"													39.8	39.2	40.5	35.3	34.0	36.9
1.Старост/Поборнически/																		
2.Пенсии за военна инвалидност	39.1	39.1		44.5	44.5		45.9	45.9		37.0	37.0		29.1	29.1		28.0	28.0	21.0
3.Народни по отм.чл.28	69.0	69.0		74.3		74.3												
4.Народни по чл.30А	69.0	67.5	72.0	75.0	75.0		89.0	85.0	93	75.0		75.0				79.0	79.0	
5.За особени заслуги	25.0	25.0		77.0	77.0		69.0	69.0		72.0	72.0							
6.Пенсии за гражданска инвалидност	53.0	48.5	65.0	53.7	51.6	61.0	55.0	46.8	77.5	41.3	42.3	40.0	51.3	51.3		32.5	25.0	40.0
7.Старост на частни земеделски стопани	83.7	75.0	86.4	77.9	77.5	78.0	74.7	74.0	74.9	75.2	73.7	75.6	67.0		67.0			
8.С отделен указ	64.4	69.8	55.0	32.9	15.7	41.4	56.3	47.3	58.5	47.8	16.6	53.9	57.3	13.0	62.2	17.0		17.0
9.Социални пенсии за инвалидност	46.0	42.3	49.9	41.8	40.2	43.9	42.0	39.7	45.0	42.9	40.4	46.1	39.7	39.2	40.4	35.3	34.0	37.0
10.Персонални пенсии													29.0	13.0	31.3	12.7	4.0	19.3
11.Социални пенсии за старост																		
III. ФОНД "ТРУДОВА ЗЛОПОЛУКА И ПРОФЕСИОНАЛНА БОЛЕСТ"													47.0	46.5	48.1	45.0	44.3	47.1
А) Пенсии за трудова дейност													47.0	46.6	48.1	45.0	44.3	47.1
1.Инвалидност поради трудова злополука и професионална болест	58.0	57.0	60.1	60.9	60.0	62.6	58.2	56.7	60.7	51.3	50.1	54.2	47.0	46.6	48.1	45.0	44.3	47.1
2.Инвалидност поради трудова злополука и професионална болест - ЗПЗСК	71.6	73.1	69.7	73.1	75.0	71.1	74.7	76.1	73.2	71.4	70.7	73.5						
3.Инвалидност поради трудова злополука и професионална болест - СВОК на ТПК	59.2	56.2	61.9	56.4	36.5	63.0	61.3	41.0	71.5									
Б) Пенсии за лицата по чл. 69 от КСО	33.0	33.0					54.0	54.0		31.7	31.7		44.0	44.0				
1.Инвалидност поради трудова злополука и професионална болест	33.0	33.0					54.0	54.0		31.7	31.7		44.0	44.0				

5.17 СРЕДНИ ВЪЗРАСТИ НА ПЕНСИОНЕРИТЕ С ЛИЧНИ НОВООТПУСНАТИ ПЕНСИИ за периода 1991-2012 г.

/продължение/

ВИД НА ПЕНСИИТЕ	2002 г.			2003 г.			2004 г.			2005 г.			2006 г.			2007 г.		
	общо	мъже	жени	общо	мъже	жени	общо	мъже	жени	общо	мъже	жени	общо	мъже	жени	общо	мъже	жени
ПЕНСИИ - общо (I+II+III)	51.5	52.1	50.9	52.5	52.6	51.6	52.3	52.7	52.0	53.6	54.6	52.5	54.9	55.9	53.6	55.9	56.9	54.4
I. Ф О Н Д " П Е Н С И И "	53.0	53.8	52.0	53.4	54.1	52.6	53.5	54.1	52.9	54.8	56.0	53.4	56.1	57.3	54.6	57.0	58.1	55.4
А)Пенсии за трудова дейност	53.3	54.4	52.0	53.8	54.9	52.6	54.0	55.1	52.9	54.8	56.1	53.4	56.2	57.4	54.6	57.0	58.2	55.4
1.Инвалидност поради общо заболяване	49.2	50.3	48.1	50.2	51.4	49.1	50.8	51.9	49.7	51.1	52.3	50.0	50.9	52.2	49.5	50.9	52.1	49.5
2.Пенсии за осигурителен стаж и възраст	57.4	58.6	56.2	57.7	58.8	56.6	58.0	59.0	57.0	58.8	59.8	57.6	59.8	60.8	58.6	60.3	61.2	59.1
3.Пенсии за осигурит. стаж и възраст-ЗПЗСК	87.0		87.0	90.0		90.0												
4.Инвалидност - общо забол. - ЗПЗСК	59.0	59.0		59.0	59.0													
5.Инвалидност-общо забол.-СВОК на ТПК	52.0		52.0	49.0		49.0												
6.Пенсии за осигурителен стаж и възраст-СВОК на ТПК																		
7.Частни занаятчии, търговци и др.																		
Б) Пенсии за лицата по чл. 69 от КСО	47.3	47.2	48.3	46.1	46.1	49.1	46.0	45.9	47.8	50.2	50.1	53.9	50.4	50.4	53.0	51.3	51.3	53.4
1.Инвалидност поради общо заболяване	35.9	35.9		46.0	46.0		41.8	40.6	47.0	38.1	38.1							
2.Пенсии за осигурителен стаж и възраст	47.3	47.3	48.3	46.1	46.1	49.1	46.0	45.9	47.8	50.3	50.2	53.9	50.4	50.4	53.0	51.3	51.3	53.4
II. ФОНД "ПЕНСИИ, НЕСВЪРЗАНИ С ТРУДОВА ДЕЙНОСТ"	36.2	35.4	37.3	37.2	36.3	38.5	36.7	36.0	37.6	36.7	36.2	37.3	34.8	34.9	34.8	35.5	35.8	34.9
1.Старост/Поборнически/																		
2.Пенсии за военна инвалидност	29.5	29.5		30.3	30.4	20.0	33.1	33.1		33.2	33.2		32.5	32.5		33.6	33.6	
3.Народни по отм.чл.28																		
4.Народни по чл.30А																		
5.За особени заслуги	53	53														63.0		63.0
6.Пенсии за гражданска инвалидност	57	57																
7.Старост на частни земеделски стопани																		
8.С отделен указ	23	8.7	66	11.5	12.0	10.5	38.0		38.0	10.5	9.3	13.0	10.0	10.0				
9.Социални пенсии за инвалидност	34.8	34.3	35.6	35.9	34.9	37.3	35.3	34.4	36.5	34.6	34.1	35.4	32.5	32.3	32.7	32.7	33.1	32.0
10.Персонални пенсии	10	10	10	8.8	10.0	7.7	14.4	12.3	16.7	19.8	5.8	33.6	14.3	9.6	18.7	12.2	8.3	15.8
11.Социални пенсии за старост	71.3	71.1	71.5	71.4	71.5	71.3	71.4	71.2	71.7	71.6	71.5	71.7	71.7	71.5	72.0	71.2	71.1	71.4
III. ФОНД "ТРУДОВА ЗЛОПОЛУКА И ПРОФЕСИОНАЛНА БОЛЕСТ"	45.4	45.5	45.3	46.3	46.1	47.0	46.7	46.3	48.7	44.4	44.5	43.7	42.9	43.1	42.3	44.1	43.2	48.9
А)Пенсии за трудова дейност	45.4	45.5	45.3	46.3	46.1	47.0	46.7	46.3	48.7	44.4	44.5	43.7	42.9	43.1	42.3	44.1	43.2	48.9
1.Инвалидност поради трудова злополука и професионална болест	45.4	45.5	45.3	46.3	46.1	47.0	46.7	46.3	48.7	44.4	44.5	43.7	42.9	43.1	42.3	44.1	43.2	48.9
2.Инвалидност поради трудова злополука и професионална болест - ЗПЗСК																		
3.Инвалидност поради трудова злополука и професионална болест - СВОК на ТПК																		
Б) Пенсии за лицата по чл. 69 от КСО							39.0	39.0										
1.Инвалидност поради трудова злополука и професионална болест							39.0	39.0										

5. 17 СРЕДНИ ВЪЗРАСТИ НА ПЕНСИОНЕРИТЕ С ЛИЧНИ НОВООТПУСНАТИ ПЕНСИИ за периода 1991-2012 г.

/продължение и край/

ВИД НА ПЕНСИИТЕ	2008 г.			2009 г.			2010 г.			2011 г.			2012 г.		
	общо	мъже	жени	общо	мъже	жени	общо	мъже	жени	общо	мъже	жени	общо	мъже	жени
ПЕНСИИ - общо (I+II+III)	56.1	57.0	54.7	56.2	56.9	55.1	57.0	57.0	56.9	56.9	57.1	56.7	56.2	56.5	55.8
I. Ф О Н Д " П Е Н С И И "	57.1	58.1	55.7	57.2	58.0	56.0	57.8	58.0	57.6	57.9	58.2	57.5	57.3	57.7	56.7
А)Пенсии за трудова дейност	57.3	58.4	55.7	57.4	58.5	56.0	58.1	58.6	57.7	58.1	58.7	57.5	57.6	58.3	56.8
1.Инвалидност поради общо заболяване	51.3	52.5	50.0	51.5	52.6	50.4	51.5	52.5	50.5	51.6	52.6	50.4	51.7	52.9	50.5
2.Пенсии за осигурителен стаж и възраст	60.6	61.2	59.6	60.8	61.4	59.9	61.1	61.7	60.5	61.3	61.9	60.6	61.4	62.0	60.7
3.Пенсии за осигурит. стаж и възраст-ЗПЗСК	84.0		84.0												
4.Инвалидност - общо забол. - ЗПЗСК															
5.Инвалидност-общо забол.-СВОК на ТПК															
6.Пенсии за осигурителен стаж и възраст-СВОК на ТПК															
7.Частни занаятчии, търговци и др.															
Б) Пенсии за лицата по чл. 69 от КСО	50.0	50.0	51.3	50.4	50.3	52.9	50.6	50.5	53.4	49.4	49.3	51.4	49.7	49.5	53.4
1.Инвалидност поради общо заболяване															
2.Пенсии за осигурителен стаж и възраст	50.0	50.0	51.3	50.4	50.3	52.9	50.6	50.5	53.4	49.4	49.3	51.4	49.7	49.5	53.4
II. ФОНД "ПЕНСИИ, НЕСВЪРЗАНИ С ТРУДОВА ДЕЙНОСТ"	36.9	37.3	36.1	36.2	36.7	35.3	35.7	36.2	34.9	34.6	35.5	33.0	35.3	36.1	33.9
1.Старост/Поборнически/															
2.Пенсии за военна инвалидност	40.3	40.3		38.2	38.2		35.6	35.6		40.1	40.1		41.0	41.0	
3.Народни по отм.чл.28															
4.Народни по чл.30А															
5.За особени заслуги															
6.Пенсии за гражданска инвалидност	53.0	53.0													
7.Старост на частни земеделски стопани															
8.С отделен указ															
9.Социални пенсии за инвалидност	33.7	34.2	33.0	32.9	33.5	31.8	32.9	33.5	32.0	32.2	33.2	30.4	32.1	33.1	30.4
10.Персонални пенсии	15.3	9.4	21.5	9.9	10.5	9.2	10.7	11.8	9.8	12.0	10.2	13.3	11.3	9.7	12.8
11.Социални пенсии за старост	71.4	71.4	71.5	72.0	72.1	71.7	71.7	72.0	71.4	71.4	71.4	71.3	71.2	71.2	71.2
III. ФОНД "ТРУДОВА ЗЛОПОЛУКА И ПРОФЕСИОНАЛНА БОЛЕСТ"	45.3	45.0	46.6	46.7	45.3	50.9	46.2	45.2	49.2	48.1	47.7	49.6	47.9	46.6	53.1
А)Пенсии за трудова дейност	45.3	45.0	46.6	46.7	45.3	50.9	46.2	45.2	49.2	48.1	47.7	49.6	47.9	46.6	53.1
1.Инвалидност поради трудова злополука и професионална болест	45.3	45.0	46.6	46.7	45.3	50.9	46.2	45.2	49.2	48.1	47.7	49.6	47.9	46.6	53.1
2.Инвалидност поради трудова злополука и професионална болест - ЗПЗСК															
3.Инвалидност поради трудова злополука и професионална болест - СВОК на ТПК															
Б) Пенсии за лицата по чл. 69 от КСО															
1.Инвалидност поради трудова злополука и професионална болест															

**5.18 СРЕДНИ ВЪЗРАСТИ НА ПЕНСИОНЕРИТЕ С ЛИЧНИ ПЕНСИИ ЗА
ОСИГУРИТЕЛЕН СТАЖ И ВЪЗРАСТ ОБЩО, ПО КАТЕГОРИИ ТРУД И ПОЛ НА ЛИЦАТА за 2003-2012 г.**

КАТЕГОРИЯ ТРУД	2003 г.												2004 г.											
	ОБЩО			чл.68 от КСО			СВОК на ТПК			чл.69 от КСО			ОБЩО			чл.68 от КСО			СВОК на ТПК			чл.69 от КСО		
	общо	мъже	жени	общо	мъже	жени	общо	мъже	жени	общо	мъже	жени	общо	мъже	жени	общо	мъже	жени	общо	мъже	жени	общо	мъже	жени
I. СЪСТОЯНИЕ към 31.12.																								
ОБЩО -вс.категории	69	68.8	68.5	69.5	70.2	69.0	71.6	73.2	71.2	60.0	60.0	61.9	69.4	69.3	69.5	69.9	70.5	69.5	72.4	73.9	72	60	60	61.5
I категория труд	62.6	62	59.7	63.3	64.6	60.5	62.9	63.6	60.4	61.6	61.5	62.6	63.6	64.1	61.6	64.3	65.6	61.5	63.6	64.3	61.4	62.7	62.7	63.3
II категория труд	66.5	67.1	62.0	66.5	68	63.0	65.4	68.8	62.7	70.8	70.8	68.8	67.4	69	63.9	67.4	69	63.9	66.2	69.6	63.7	71.9	72	67.9
III категория труд	71.4	73.4	69.8	71.4	74.1	70.3	72.3	74.2	71.9	60.7	60.1	74.1	72	74.7	70.9	72	74.7	70.9	73.1	74.9	72.7	63.1	62.4	75.2
Осигурителен стаж, превърнат в съотношение 1 към 3	66.1	65	71.2	67.4	67	71.4	76.9		76.9	53.7	53.7		67	66.6	71.9	68.3	67.9	71.9				54.6	54.6	
Осигурителен стаж, превърнат в съотношение 1 към 2	63.8	62.4		71.1	71.1					62.5	62.5		65.4	65.4		72.1	72.1					64	64	
Смесен осигурителен стаж Непоказани	64.5	64.6	63.6	65.2	66	64	66.7	71	65.1	59.3	59.2	61	64.7	64.8	64.3	65.6	66.3	64.4	67.7	71.9	66	59.0	59	60.2
		76.7	73.7	75.2	77.4	74.4	78.9	83.9	78.0	76.3	76.7	72.9	75.8	78.2	75.1	75.8	78.2	75.0	79.7	84.9	78.7	75.7	76.1	72.9
II. НОВООТПУСНАТИ																								
	ОБЩО			чл.68 от КСО			СВОК на ТПК			чл.69 от КСО			ОБЩО			чл.68 от КСО			СВОК на ТПК			чл.69 от КСО		
	общо	мъже	жени	общо	мъже	жени	общо	мъже	жени	общо	мъже	жени	общо	мъже	жени	общо	мъже	жени	общо	мъже	жени	общо	мъже	жени
ОБЩО -вс.категории	56.6	56.6	56.6	57.7	58.8	56.6				46.1	46.1	49.1	56.5	56.2	56.9	58	59	57				46	45.9	47.8
I категория труд	43.7	42.7	49.5	52.7	53.3	52.1				43.1	42.3	48.7	45.5	44.7	49.7	59.2	62	56.4				44.1	43.7	46.9
II категория труд	54.1	60.6	53.1	54.1	60.6	53.1							54	62.2	53	54	62.2	53						
III категория труд	58.7	62.9	57.5	58.7	62.9	57.5							59.1	63.4	58	59.1	63.4	58						
Осигурителен стаж, превърнат в съотношение 1 към 3	52.6	47.9	57.3	54.6	51	57.3				38.8	38.8		61.5	64.3	58.8	61.5	64.3	58.8						
Осигурителен стаж, превърнат в съотношение 1 към 2	57.0		57.0	57.0		57.0																		
Смесен осигурителен стаж	55.6	55.8	55.3	57.2	58.1	55.4				46.2	46.1	49.1	55.3	55.2	55.4	57.4	58.2	55.6				46	46	47.9

**5.18 СРЕДНИ ВЪЗРАСТИ НА ПЕНСИОНЕРИТЕ С ЛИЧНИ ПЕНСИИ ЗА
ОСИГУРИТЕЛЕН СТАЖ И ВЪЗРАСТ ОБЩО, ПО КАТЕГОРИИ ТРУД И ПОЛ НА ЛИЦАТА за 2003-2012 г.**

/продължение/

КАТЕГОРИЯ ТРУД	2005 г.												2006 г.											
	ОБЩО			чл.68 от КСО			СВОК на ТПК			чл.69 от КСО			ОБЩО			чл.68 от КСО			СВОК на ТПК			чл.69 от КСО		
	общо	мъже	жени	общо	мъже	жени	общо	мъже	жени	общо	мъже	жени	общо	мъже	жени	общо	мъже	жени	общо	мъже	жени	общо	мъже	жени
I. СЪСТОЯНИЕ към 31.12.																								
ОБЩО -вс.категории	69.8	69.6	70	70.3	70.8	69.9	73.1	74.6	72.7	60.6	60.6	62.1	70.2	69.8	70.4	70.6	71	70.4	73.8	75.3	73.4	61.2	61.2	62.7
I категория труд	64.6	65.2	62.5	65.1	66.5	62.4	64.8	65.5	62.7	63.9	63.9	64.2	65.6	66.2	63.4	66	67.4	63.3	65.8	66.5	63.7	64.9	64.9	65.3
II категория труд	68.3	69.9	64.9	68.3	69.9	64.9	67	70.4	64.7	72.8	72.9	68.9	69.2	70.9	65.8	69.2	70.9	65.8	67.9	71.3	65.7	73.7	73.8	69.9
III категория труд	72.5	75.3	71.4	72.5	75.3	71.4	73.8	75.7	73.5	65.1	64.5	76.4	72.9	75.7	71.9	72.9	75.7	71.9	74.6	76.3	74.2	66.4	65.8	76.2
Осигурителен стаж, превърнат в съотношение 1 към 3	67.7	67.4	72.3	69	68.7	72.3				56.1	56.1		68.4	68	72.5	69.5	69.2	72.5				57.4	57.4	
Осигурителен стаж, превърнат в съотношение 1 към 2	67.9	67.9		73.1	73.1					66.5	66.5		69.3	69.3	74.1	74.1						68	68	
Смесен осигурителен стаж	65.0	65.2	64.8	65.9	66.6	64.8	68.5	72.6	67	59.5	59.5	60.7	65.4	65.5	65.3	66.2	66.8	65.3	69.3	73.3	67.8	60.1	60.1	61.2
Непоказани	76.2	78.3	75.6	76.2	78.5	75.6	77.7	82.3	76.6	75.5	74.6	82.8	76.9	78.9	76.4	76.9	79.2	76.3	77.9	85.4	76.8	75.7	74.6	83.8
II. НОВООТПУСНАТИ																								
ОБЩО -вс.категории	58.6	59.3	57.6	58.8	59.8	57.6				50.3	50.2	53.9	59.6	60.4	58.6	59.8	60.8	58.6				50.4	50.4	53
I категория труд	51.5	48.1	56.6	57	60	55.9				49	46.2	57.6	50.3	49.2	54	56.1	64.1	53.5				49	48.2	54.9
II категория труд	54.6	60.7	53.7	54.6	60.7	53.7							56.5	65	53.9	56.5	65	53.9						
III категория труд	59.9	64	58.6	59.9	64	58.6							60.7	64	59.2	60.7	64	59.2						
Осигурителен стаж, превърнат в съотношение 1 към 3	68.4		68.4	68.4		68.4							58.1	57.2	60.6	58.1	57.2	60.6						
Осигурителен стаж, превърнат в съотношение 1 към 2																								
Смесен осигурителен стаж	57.9	58.5	56.2	58.2	59	56.2				50.4	50.3	53.4	59	59.5	57.5	59.3	59.9	57.5				50.5	50.4	52.9

**5.18 СРЕДНИ ВЪЗРАСТИ НА ПЕНСИОНЕРИТЕ С ЛИЧНИ ПЕНСИИ ЗА
ОСИГУРИТЕЛЕН СТАЖ И ВЪЗРАСТ ОБЩО, ПО КАТЕГОРИИ ТРУД И ПОЛ НА ЛИЦАТА за 2003-2012 г.**

/продължение/

КАТЕГОРИЯ ТРУД	2007 г.												2008 г.											
	ОБЩО			чл.68 от КСО			СВОК на ТПК			чл.69 от КСО			ОБЩО			чл.68 от КСО			СВОК на ТПК			чл.69 от КСО		
	общо	мъже	жени	общо	мъже	жени	общо	мъже	жени	общо	мъже	жени	общо	мъже	жени	общо	мъже	жени	общо	мъже	жени	общо	мъже	жени
I. СЪСТОЯНИЕ към 31.12.																								
ОБЩО -вс.категории	70.5	70.1	70.9	71	71.2	70.8	74.5	76.1	74.2	61.8	61.8	63.3	70.9	70.3	71.3	71.3	71.4	71.3	75.3	76.9	74.9	62.3	62.3	64
I категория труд	66.5	67.1	64.3	66.8	68.2	64.2	66.7	67.2	65.3	66	66	66.2	67.4	68.1	65.3	67.7	69.1	65.2	67.7	68.2	66.3	67	67	67.2
II категория труд	70.1	71.8	66.8	70.1	71.8	66.8	68.8	72.3	66.6	74.5	74.6	70.9	71	72.7	67.7	71	72.7	67.7	69.7	73.3	67.5	75.1	75.2	71.9
III категория труд	73.3	76	72.4	73.3	76	72.4	75.3	77.1	74.9	68.3	67.7	77.6	73.7	76.4	72.9	73.7	76.4	72.8	76	77.9	75.7	69.6	69	78.4
Осигурителен стаж, превърнат в съотношение 1 към 3	69.2	68.9	73.0	70.2	70	73.0				58.5	58.5		70	69.7	73.7	71	70.8	73.7				59.3	59.3	
Осигурителен стаж, превърнат в съотношение 1 към 2	70.6	70.6		89.3	89.3					69	69		71.3	71.3		90.3	90.3					69.4	69.4	
Смесен осигурителен стаж	65.8	65.9	65.8	66.6	67.1	65.8	70.2	74	68.7	60.7	60.7	61.9	66.3	66.2	66.3	67.0	67.4	66.4	71.0	74.7	69.7	61.2	61.1	62.5
Непоказани	77.5	79.4	77.0	77.5	79.8	76.9	77.9	86.4	76.5	75.4	74	84.8	78.9	80.5	78.4	78.7	80	78.4				89.6	89.8	89.2
II. НОВООТПУСНАТИ																								
	ОБЩО			чл.68 от КСО			СВОК на ТПК			чл.69 от КСО			ОБЩО			чл.68 от КСО			СВОК на ТПК			чл.69 от КСО		
	общо	мъже	жени	общо	мъже	жени	общо	мъже	жени	общо	мъже	жени	общо	мъже	жени	общо	мъже	жени	общо	мъже	жени	общо	мъже	жени
ОБЩО -вс.категории	60.2	60.8	59.1	60.3	61.2	59.1				51.3	51.3	53.4	60.2	60.6	59.6	60.6	61.2	59.6				50	50	51.3
I категория труд	50.9	50	53.7	53.9	52.5	56.8				49.2	48.9	50.6	52.5	51.7	57	57.8	58.2	57				48.5	48.5	
II категория труд	56.1	64	53.7	56.1	64	53.7							57.2	64.1	54.8	57.2	64.1	54.8						
III категория труд	61.2	64.1	59.7	61.2	64.1	59.7							61.5	64.1	60.2	61.5	64.1	60.2						
Осигурителен стаж, превърнат в съотношение 1 към 3	56.9	56.9		56.9	56.9								56.9	56.9		56.9	56.9							
Осигурителен стаж, превърнат в съотношение 1 към 2	64.8	64.8		64.8	64.8								63.4	63.4		63.4	63.4							
Смесен осигурителен стаж	59.6	60	58.1	59.9	60.4	58.1				51.3	51.3	53.7	59.5	59.8	58.6	60	60.4	58.6				50	50	51.3

**5.18 СРЕДНИ ВЪЗРАСТИ НА ПЕНСИОНЕРИТЕ С ЛИЧНИ ПЕНСИИ ЗА
ОСИГУРИТЕЛЕН СТАЖ И ВЪЗРАСТ ОБЩО, ПО КАТЕГОРИИ ТРУД И ПОЛ НА ЛИЦАТА за 2003-2012 г.**

/продължение/

КАТЕГОРИЯ ТРУД	2009 г.												2010 г.											
	ОБЩО			чл.68 от КСО			СВОК на ТПК			чл.69 от КСО			ОБЩО			чл.68 от КСО			СВОК на ТПК			чл.69 от КСО		
	общо	мъже	жени	общо	мъже	жени	общо	мъже	жени	общо	мъже	жени	общо	мъже	жени	общо	мъже	жени	общо	мъже	жени	общо	мъже	жени
I. СЪСТОЯНИЕ към 31.12.																								
ОБЩО -вс.категории	71.2	70.4	71.7	71.6	71.5	71.7	76	77.6	75.7	62.6	62.6	64.2	71.3	70.5	71.9	71.7	71.6	71.9	76.7	78.3	76.4	62.8	62.8	64.1
I категория труд	68.4	69.1	66.2	68.6	70	66.1	68.6	69.3	67.3	68	68	68.1	69.2	70.0	67.1	69.4	70.9	67.0	69.8	70.6	68.3	69.0	69.0	69.0
II категория труд	71.8	73.6	68.7	71.8	73.6	68.7	70.6	74.2	68.5	76.3	76.4	73.3	72.7	74.5	69.6	72.7	74.5	69.6	71.6	75.2	69.5	76.9	76.9	74.3
III категория труд	74.1	76.7	73.3	74.1	76.7	73.3	76.8	78.6	76.5	70.9	70.3	78.7	74.2	76.8	73.4	74.1	76.8	73.4	77.5	79.4	77.2	72.0	71.5	78.9
Осигурителен стаж, превърнат в съотношение 1 към 3	70.5	70.2	74.2	71.5	71.3	74.2				60	60		71.1	70.9	73.8	72.1	71.9	73.8				61.3	61.3	
Осигурителен стаж, превърнат в съотношение 1 към 2	69.5	70.4	60.4	60.4		60.4				70.4	70.4		72.1	73.3	60.7	60.7		60.7				73.3	73.3	
Смесен осигурителен стаж Непоказани	66.6	66.5	66.8	67.3	67.6	66.8	71.9	75.5	70.6	61.5	61.4	62.5	66.9	66.8	67.1	67.6	67.9	67.1	72.7	76.2	71.5	61.6	61.6	62.4
	798.7	82	79.1	79.6	81.6	79.1				90	90		79.8	82.7	79.0	79.7	82.1	79.0				91.0	91.0	
II. НОВООТПУСНАТИ	ОБЩО			чл.68 от КСО			СВОК на ТПК			чл.69 от КСО			ОБЩО			чл.68 от КСО			СВОК на ТПК			чл.69 от КСО		
	общо	мъже	жени	общо	мъже	жени	общо	мъже	жени	общо	мъже	жени	общо	мъже	жени	общо	мъже	жени	общо	мъже	жени	общо	мъже	жени
ОБЩО -вс.категории	60.2	60.6	59.9	60.8	61.4	59.9				50.4	50.3	52.9	60.5	60.5	60.4	61.1	61.7	60.5				50.6	50.5	53.4
I категория труд	49.9	49.9	50.1	63.1	64.1	60.9				487.9	49.1	48.3	52.2	50.3	56.0	61.6	64.3	58.1				50.7	48.5	55.6
II категория труд	57.5	63.3	54.7	57.5	63.3	54.7							58.9	64.5	56.6	58.9	64.5	56.6						
III категория труд	62	64.1	60.8	62	64.1	60.8							61.8	64.2	61.0	61.8	64.2	61.0						
Осигурителен стаж, превърнат в съотношение 1 към 3	54.9	56.9	60.9	58.8	58	60.9				39.3	39.3		56.4	53.8	60.3	56.4	53.8	60.3						
Осигурителен стаж, превърнат в съотношение 1 към 2	60.3		60.3	60.3		60.3							60.7		60.7	60.7		60.7						
Смесен осигурителен стаж	59.4	59.6	58.7	60.2	60.7	58.8				50.4	50.4	53.2	59.5	59.5	59.5	60.5	60.9	59.6				50.6	50.5	53.1

**5.18 СРЕДНИ ВЪЗРАСТИ НА ПЕНСИОНЕРИТЕ С ЛИЧНИ ПЕНСИИ ЗА
ОСИГУРИТЕЛЕН СТАЖ И ВЪЗРАСТ ОБЩО, ПО КАТЕГОРИИ ТРУД И ПОЛ НА ЛИЦАТА за 2003-2012 г.**

/продължение и край/

КАТЕГОРИЯ ТРУД	2011 г.												2012 г.											
	ОБЩО			чл.68 от КСО			СВОК на ТПК			чл.69 от КСО			ОБЩО			чл.68 от КСО			СВОК на ТПК			чл.69 от КСО		
	общо	мъже	жени	общо	мъже	жени	общо	мъже	жени	общо	мъже	жени	общо	мъже	жени	общо	мъже	жени	общо	мъже	жени	общо	мъже	жени
I. СЪСТОЯНИЕ към 31.12.																								
ОБЩО -вс.категории	71.5	70.7	72.0	71.9	71.7	72.0	77.4	79.1	77.1	63.1	63.1	64.2	71.8	71.0	72.4	72.2	72.0	72.4	78.2	79.9	77.8	63.4	63.3	64.3
I категория труд	70.1	70.9	67.9	70.3	71.8	67.9	70.3	71.3	68.8	69.8	69.8	69.4	70.9	71.7	68.8	71.1	72.7	68.7	71.5	72.7	69.8	70.6	70.6	70.2
II категория труд	73.6	75.4	70.5	73.6	75.4	70.5	72.5	76.2	70.5	77.6	77.7	75.3	74.4	76.3	71.5	74.4	76.3	71.5	73.5	77.2	71.5	78.7	78.7	76.3
III категория труд	74.4	76.9	73.6	74.3	76.9	73.6	78.2	80.2	77.9	73.0	72.4	79.9	74.6	77.1	73.9	74.6	77.1	73.9	78.9	80.9	78.6	73.8	73.1	80.9
Осигурителен стаж, превърнат в съотношение 1 към 3	71.8	71.7	73.7	72.7	72.7	73.7				62.6	62.6		72.6	72.4	75.3	73.4	73.2	75.3				64.2	64.2	
Осигурителен стаж, превърнат в съотношение 1 към 2	71.5	71.5								71.5	71.5		74.1	74.1								74.1	74.1	
Смесен осигурителен стаж	67.2	67.1	67.4	67.9	68.2	67.5	73.5	76.9	72.4	62.0	61.9	62.5	67.7	67.6	67.9	68.4	68.7	68.00	74.5	77.8	73.5	62.2	62.2	62.6
Непоказани	80.4	83.1	79.6	80.2	82.5	79.6				92.0	92.0		81.5	84.1	80.7	81.3	83.5	80.7				93.0	93.3	
II. НОВООТПУСНАТИ																								
	ОБЩО			чл.68 от КСО			СВОК на ТПК			чл.69 от КСО			ОБЩО			чл.68 от КСО			СВОК на ТПК			чл.69 от КСО		
	общо	мъже	жени	общо	мъже	жени	общо	мъже	жени	общо	мъже	жени	общо	мъже	жени	общо	мъже	жени	общо	мъже	жени	общо	мъже	жени
ОБЩО -вс.категории	60.8	61.0	60.6	61.3	61.9	60.6				49.4	49.3	51.4	60.6	60.6	60.7	61.4	62.0	60.7				49.7	49.5	53.4
I категория труд	50.9	48.5	55.9	60.7	63.3	60.2				49.0	48	52.6	56.3	54.1	59.8	61.9	64.2	60.4				48.6	47.9	54.7
II категория труд	58.7	64.5	56.0	58.7	64.5	56.0							60.3	66.7	56.5	60.3	66.7	56.5						
III категория труд	61.9	64.1	61.1	61.9	64.1	61.1							62.2	64.5	61.3	62.2	64.5	61.3						
Осигурителен стаж, превърнат в съотношение 1 към 3	58.2	56.7	60.3	58.9	57.4	60.3				55.3	55.3		64.3	64.7	64.0	64.3	64.7	64.0						
Осигурителен стаж, превърнат в съотношение 1 към 2	50.7	50.7		63.3	63.3					44.4	44.4		54.2	54.2		67.0	67.0					41.4	41.4	
Смесен осигурителен стаж	59.8	59.9	59.6	60.7	61.1	59.7				49.4	49.4	51.3	59.5	59.9	59.4	60.7	61.1	59.5				49.8	49.6	53.4

5.19 Среден осигурителен стаж и средна възраст на пенсионерите новоотпуснати лични пенсии
за осигурителен стаж и възраст /чл.68 от КСО/ за периода 1996-2012 г.

	1996 г.	1997 г.	1998 г.	1999 г.	2000 г.	2001 г.	2002 г.	2003 г.	2004 г.	2005 г.	2006 г.	2007 г.	2008 г.	2009 г.	2010 г.	2011 г.	2012 г.
1. Среден осигурителен стаж																	
общо	31.1	31.5	31.4	30.7	34.9	40.7	40.4	40.1	39.8	39.6	39.1	39.1	39.4	39.3	38.3	37.8	37.8
мъже	33.6	34.0	33.9	33.7	38.1	44.1	44.3	43.9	43.7	42.6	41.7	41.3	41.3	41.0	40.3	39.6	39.5
жени	28.8	29.2	29.1	28.4	31.6	36.2	36.4	36.1	35.9	35.9	35.6	35.9	36.4	36.5	36.4	36.1	36.0
I категория труд																	
общо	23.8	24.9	25.0	25.4	28.0	46.7	44.6	50.0	57.4	46.1	47.1	53.4	46.8	64.1	53.2	54.6	58.2
мъже	24.1	25.5	25.5	25.9	28.7	48.5	43.3	51.8	62.2	55.6	60.8	53.7	45.2	67.0	48.7	61.3	61.4
жени	22.3	22.4	22.6	23.3	24.7	45.1	45.1	48.3	52.6	42.3	42.5	53.0	50.1	58.3	59.1	53.5	56.1
II категория труд																	
общо	31.8	31.9	31.8	31.7	33.3	39.2	42.2	41.8	41.3	40.8	38.5	39.9	38.7	40.7	38.5	36.8	34.0
мъже	33.2	33.2	33.1	33.0	34.7	38.1	44.2	45.7	37.9	38.7	30.7	35.5	31.7	37.2	31.1	29.6	27.0
жени	28.1	28.3	28.3	28.1	29.4	39.7	42	41.1	41.7	41.1	40.8	41.2	41.2	42.3	41.6	40.1	38.1
III категория труд																	
общо	31.8	32.2	32.1	31.1	36.0	36.2	36.2	36.0	35.9	35.9	36.1	36.3	36.7	36.8	36.5	36.1	35.8
мъже	36.3	36.7	36.7	36.8	40.9	39.9	39.7	39.7	39.5	38.3	38.6	38.3	38.5	38.5	38.0	37.4	36.7
жени	29.1	29.5	29.4	28.5	32.2	34.8	35.2	35.0	35.0	35.0	35.0	35.3	35.8	35.9	36.0	35.6	35.5
осигурителен стаж - 1:3																	
общо						89.1	99.3	96.8	101.3	133.2	84.9	78.2	68.8	82.3	73.3	82.8	72.2
мъже						80.7	96.0	84.6	107.6		78.0	78.2	68.8	68.9	52.8	50.1	31.9
жени						103.9	102.5	106.0	95.0	133.2	102.0			100.2	104.0	115.5	112.4
осигурителен стаж - 1:2																	
общо						73.2	75.0	67.7				70.8	75.6	82.8	70.6	77.6	70.8
мъже						79.9						70.8	75.6			77.6	70.8
жени						69.9	75.0	67.7						82.8	70.6		
смесен осигурителен стаж																	
общо						42.8	42.9	42.4	42.1	41.6	41.0	40.7	40.9	40.7	39.7	39.3	39.4
мъже						44.9	45.2	44.7	44.5	43.4	42.6	42.0	42.0	41.7	41.0	40.5	40.4
жени						37.8	37.9	37.4	37.2	37.2	36.5	36.7	37.2	37.4	37.1	36.9	36.9
2. Средна възраст																	
общо	58.4	58.3	58.5	59.6	57.0	57.2	57.4	57.7	58.0	58.8	59.8	60.3	60.6	60.8	61.1	61.3	61.4
мъже	59.9	59.9	59.9	60.1	58.4	58.4	58.6	58.8	59.0	59.8	60.8	61.2	61.2	61.4	61.7	61.9	62.0
жени	57.0	57.0	57.2	59.2	55.5	55.7	56.2	56.6	57.0	57.6	58.6	59.1	59.6	59.9	60.5	60.6	60.7
I категория труд																	
общо	52.7	53.2	53.1	53.6	52.0	54.0	50.2	52.7	59.2	57.0	56.1	53.9	57.8	63.1	61.6	60.7	61.9
мъже	53.4	53.9	53.7	54.3	52.7	55.1	51.2	53.3	62.0	60.0	64.1	52.5	58.2	64.1	64.3	63.3	64.2
жени	49.8	50.1	50.1	50.6	49.0	53.1	49.8	52.1	56.4	55.9	53.5	56.8	57.0	60.9	58.1	60.2	60.4
II категория труд																	
общо	56.9	56.9	56.8	57.2	56.4	56.3	53.9	54.1	54.0	54.6	56.5	56.1	57.2	57.5	58.9	58.7	60.3
мъже	58.2	58.2	58.2	58.6	57.7	63.3	61.4	60.6	62.2	60.7	65.0	64.0	64.1	63.3	64.5	64.5	66.7
жени	53.2	53.3	53.1	53.6	52.9	53.7	53.1	53.1	53.0	53.7	53.9	53.7	54.8	54.7	56.6	56.0	56.5
III категория труд																	
общо	59.7	59.6	59.8	61.1	57.7	58.4	58.4	58.7	59.1	59.9	60.7	61.2	61.5	62.0	61.8	61.9	62.2
мъже	62.7	62.5	62.8	63.1	59.7	62.5	62.6	62.9	63.4	64.0	64.0	64.1	64.1	64.1	64.2	64.1	64.5
жени	58.0	57.9	58.1	60.2	56.1	56.8	57.2	57.5	58.0	58.6	59.2	59.7	60.2	60.8	61.0	61.1	61.3
осигурителен стаж - 1:3																	
общо						58.7	56.8	54.6	61.5	68.4	58.1	56.9	56.9	58.8	56.4	58.9	64.3
мъже						59.5	56.4	51.0	64.3		57.2	56.9	56.9	58.0	53.8	57.4	64.7
жени						57.3	57.3	57.3	58.8	68.4	60.6			60.9	60.3	60.3	64.0
осигурителен стаж - 1:2																	
общо						58.6	56.4	57.0				64.8	63.4	60.3	60.7	63.3	67.0
мъже						61.2						64.8	63.4			63.3	67.0
жени						57.3	56.4	57.0						60.3	60.7		
смесен осигурителен стаж																	
общо						56.7	56.9	57.2	57.4	58.2	59.3	59.9	60.0	60.2	60.5	60.7	60.7
мъже						57.7	57.9	58.1	58.2	59.0	59.9	60.4	60.4	60.7	60.9	61.1	61.1
жени						54.3	54.8	55.4	55.6	56.2	57.5	58.1	58.6	58.8	59.6	59.7	59.5

5.19. Среден осигурителен стаж и средна възраст на пенсионерите с **новоотпуснати лични пенсии**
за осигурителен стаж и възраст /чл.68 от КСО/ за периода 1996-2012 г.

(продължение)

	1996 г.	1997 г.	1998 г.	1999 г.	2000 г.	2001 г.	2002 г.	2003 г.	2004 г.	2005 г.	2006 г.	2007 г.	2008 г.	2009 г.	2010 г.	2011 г.	2012 г.
3. ОБЩО ТОЧКИ /среден осигурителен стаж + средна възраст																	
общо	89.5	89.8	89.9	90.3	91.9	97.9	97.8	97.8	97.8	98.4	98.9	99.4	100.0	100.1	99.4	99.1	0.0
мъже	93.5	93.9	93.8	93.8	96.5	102.5	102.9	102.7	102.7	102.4	102.5	102.5	102.5	102.4	102	101.5	137.8
жени	85.8	86.2	86.3	87.6	87.1	91.9	92.6	92.7	92.9	93.5	94.2	95.0	96.0	96.4	96.9	96.7	137.8
I категория труд																	
общо	76.5	78.1	78.1	79.0	80.0	100.7	94.8	102.7	116.6	103.1	103.2	107.3	104.6	127.2	114.8	115.3	0.0
мъже	77.5	79.4	79.2	80.2	81.4	103.6	94.5	105.1	124.2	115.6	124.9	106.2	103.4	131.1	113	124.6	100.1
жени	72.1	72.5	72.7	73.9	73.7	98.2	94.9	100.4	109.0	98.2	96.0	109.8	107.1	119.2	117.2	113.7	101.5
II категория труд																	
общо	88.7	88.8	88.6	88.9	89.7	95.5	96.1	95.9	95.3	95.4	95	96.0	95.9	98.2	97.4	95.5	0.0
мъже	91.4	91.4	91.3	91.6	92.4	101.4	105.6	106.3	100.1	99.4	95.7	99.5	95.8	100.5	95.6	94.1	61.4
жени	81.3	81.6	81.4	81.7	82.3	93.4	95.1	94.2	94.7	94.8	94.7	94.9	96.0	97.0	98.2	96.1	62.0
III категория труд																	
общо	91.5	91.8	91.9	92.2	93.7	94.6	94.6	94.7	95.0	95.8	96.8	97.5	98.2	98.8	98.3	98.0	0.0
мъже	99.0	99.2	99.5	99.9	100.6	102.4	102.3	102.6	102.9	102.3	102.6	102.4	102.6	102.6	102.2	101.5	61.9
жени	87.1	87.4	87.5	88.7	88.3	91.6	92.4	92.5	93.0	93.6	94.2	95.0	96.0	96.7	97.0	96.7	64.2
осигурителен стаж - 1:3																	
общо						147.8	156.1	151.4	162.8	201.6	143	135.1	125.7	141.1	129.7	141.7	0
мъже						140.2	152.4	135.6	171.9	0	135.2	135.1	125.7	126.9	106.6	107.5	60.3
жени						161.2	159.8	163.3	153.8	201.6	162.6						
осигурителен стаж - 1:2																	
общо						131.8	131.4	124.7				135.6	139.0	143.1	131.3	140.9	0.0
мъже						141.1	0					135.6	139.0			140.9	62.2
жени						127.2	131.4	124.7									
смесен осигурителен стаж																	
общо						99.5	99.8	99.6	99.5	99.8	100.3	100.6	100.9	100.9	100.2	100.0	0.0
мъже						102.6	103.1	102.8	102.7	102.4	102.5	102.4	102.4	102.4	101.9	101.6	64.3
жени						92.1	92.7	92.8	92.8	93.4	94.0	94.8	95.8	96.2	96.7	96.6	64.7

Забележка: До 1 юли 2000 г. осигурителният стаж е превърнат към съответната категория труд, а след 1 юли 2000 г. осигурителният стаж на всяка категория труд е превърнат към трета категория труд.

За 2001-2012 г. има промяна в категориите труд, осигурителният стаж от всяка категория е превърнат към трета категория труд.

5.20. Средни индивидуални коефициенти на пенсионерите с пенсии за трудова дейност по видове пенсии и пол за периода 2002-2012 г.

	2002 г.	2003 г.	2004 г.	2005 г.	2006 г.	2007 г.	2008 г.	2009 г.	2010 г.	2011 г.	2012 г.
Лични първи пенсии за осигурителен стаж и възраст											
общо	1.243	1.252	1.261	1.267	1.271	1.274	1.278	1.279	1,279	1.277	1.273
мъже	1.521	1.532	1.546	1.555	1.558	1.558	1.557	1.553	1,548	1.541	1.532
жени	1.049	1.058	1.066	1.073	1.079	1.083	1.089	1.093	1,098	1.101	1.102
Лични първи пенсии за инвалидност поради общо заболяване											
общо	0.858	0.895	0.936	0.960	0.965	0.967	0.969	0.968	0,965	0.961	0.957
мъже	0.979	1.020	1.070	1.097	1.100	1.099	1.099	1.095	1,088	1.081	1.074
жени	0.750	0.789	0.831	0.855	0.861	0.865	0.868	0.870	0,869	0.866	0.865
Лични първи пенсии за инвалидност поради трудова злополука											
общо	1.138	1.141	1.148	1.156	1.154	1.156	1.155	1.145	1,144	1.143	1.138
мъже	1.234	1.236	1.242	1.247	1.247	1.251	1.249	1.239	1,237	1.235	1.228
жени	0.905	0.911	0.921	0.931	0.929	0.930	0.942	0.928	0,932	0.935	0.935

5.21 Средни индивидуални коефициенти на пенсионерите с новоотпуснати лични пенсии по видове пенсии от трудова дейност и пол за периода 2002-2012 г.

	2002 г.	2003 г.	2004 г.	2005 г.	2006 г.	2007 г.	2008 г.	2009 г.	2010 г.	2011 г.	2012 г.
Новоотпуснати лични първи пенсии за осигурителен стаж и възраст											
общо	1.404	1.354	1.383	1.359	1.309	1.273	1.294	1.273	1,242	1.227	1.247
мъже	1.588	1.532	1.580	1.511	1.450	1.408	1.411	1.395	1,412	1.380	1.384
жени	1.197	1.158	1.177	1.162	1.108	1.069	1.099	1.080	1,079	1.084	1.100
Новоотпуснати лични първи пенсии за инвалидност поради общо заболяване											
общо	0.988	1.015	1.045	1.068	1.069	1.078	1.073	1.046	1,033	1.013	1.008
мъже	1.110	1.138	1.187	1.195	1.186	1.191	1.180	1.157	1,126	1.103	1.105
жени	0.863	0.890	0.908	0.945	0.942	0.949	0.952	0.924	0,924	0.913	0.897
Новоотпуснати лични първи пенсии за инвалидност поради трудова злополука											
общо	1.143	1.191	1.262	1.156	1.161	1.185	1.085	1.178	1,160	1.193	1.282
мъже	1.209	1.226	1.337	1.149	1.141	1.139	1.193	1.283	1,241	1.296	1.348
жени	0.967	1.095	0.931	1.188	1.245	1.365	0.736	0.993	0,971	0.847	0.954

**5.22. РАЗХОДИ ЗА ПЕНСИИ
КЪМ 31.XII.2012 г.**

	РАЗХОД лева
РАЗХОД ЗА ПЕНСИИ - общо (1 + 2 + 3)	7 255 126 087
РАЗХОД ЗА ПЕНСИИ	7 217 334 787
1. ПЕНСИИ ЗА СМЕТКА НА ДОО	6 928 595 212
в т.ч.: - пенсии за трудова дейност	6 397 944 656
- пенсии за кадрови военнослужещи	530 632 942
- еднократна допълнителна сума към пенсиите за м. XII.2007г.	-1 121
- еднократна сума за м. XII.2008г.	850
- еднократна допълнителна сума към пенсиите за м. XII.2008г.	8 187
- еднократна допълнителна сума към пенсиите за м.XII.2009г.	9 698
2. ПЕНСИИ ЗА СМЕТКА НА РЕПУБЛИКАНСКИЯ БЮДЖЕТ	288 739 575
в т.ч.: - социални пенсии, пенсии за особени заслуги и др.	269 027 689
- добавки към пенсиите на участниците и пострадалите от войните, както и на наследниците, получаващи наследствени пенсии за загиналите в Отечествена война	11 070 374
- добавки към пенсиите по чл.9 от ЗПГРРЛ	8 640 910
- добавка по чл. 4 от Закона за уреждане на някои трудови и осигурителни права на български граждани	202
- еднократна допълнителна сума към пенсиите за м. XII.2007г.	100
- еднократна допълнителна сума към пенсиите за м.XII.2008г.	300
3. ИЗДРЪЖКА	37 791 300
ПОЩЕНСКА ТАКСА (в т.ч. Подменени изплащателни картони) и ДДС ЗА ИЗПЛАЩАНЕ НА ПЕНСИИТЕ	37 769 144
Други финансови услуги	22 156
Процент на разходите - общо:	100.0%
Пенсии за сметка на ДОО	96.0%
в т.ч.: - пенсии за трудова дейност	88.6%
- пенсии за кадрови военнослужещи	7.4%
Пенсии за сметка на републиканския бюджет	4.0%
в т.ч.: - социални пенсии, пенсии за особени заслуги и др.	3.7%
- добавки към пенсиите на участниците и пострадалите от войните, както и на наследниците, получаващи наследствени пенсии за загиналите в Отечествена война	0.2%
- добавки към пенсиите по чл.9 от ЗПГРРЛ	0.1%

Забележка: От 1 януари 2012 г. разходите за пенсии по международни спогодби са отчетени в разходите за пенсиите по вид. Общият разход за пенсиите (с ПТ и ДДС) е с 124,3 млн. лв. (1,7 % ръст) по-висок спрямо 31 декември 2011 г.



5.23. РАЗХОДИ ЗА ПЕНСИИ ПО ФОНДОВЕ
КЪМ 31.XII.2012 г.

	РАЗХОД лева
РАЗХОД ЗА ПЕНСИИ - общо (I + II + III)	7 255 126 087
I. Фонд "Пенсии" в т.ч.	6 922 873 206
Пенсии за сметка на ДОО	6 887 154 550
- Пенсии за трудова дейност	6 356 579 068
- Пенсии за кадрови военнослужещи	530 557 868
- Еднократна допълнителна сума към пенсиите за м.XII.2007г.	-1 121
- Еднократна сума за м.XII.2008г.	850
- Еднократна допълнителна сума към пенсиите за м.XII.2008г.	8 187
- Еднократна допълнителна сума към пенсиите за м.XII.2009г.	9 698
ПОЩЕНСКА ТАКСА (в т.ч. Подменени изплащателни картони) и ДДС ЗА ИЗПЛАЩАНЕ НА ПЕНСИИТЕ	35 696 500
Други финансови услуги	22 156
II. Фонд "Пенсии, несвързани с трудова дейност"	290 567 848
Социални пенсии, пенсии за особени заслуги и др.	269 027 689
Добавки към пенсиите на участниците във войните	11 070 374
Добавка по чл.9 от ЗПГРРЛ	8 640 910
Добавка по чл. 4 от Закона за уреждане на някои трудови и осигурителни права на български граждани	202
Еднократна допълнителна сума към пенсиите за м.XII.2007г.	100
Еднократна допълнителна сума към пенсиите за м.XII.2008г.	300
ПОЩЕНСКА ТАКСА (в т.ч. Подменени изплащателни картони) и ДДС ЗА ИЗПЛАЩАНЕ НА ПЕНСИИТЕ	1 828 273
III. Фонд "Трудова злополука и професионална болест"	41 685 033
Пенсии за трудова дейност	41 365 588
Пенсии за кадрови военнослужещи	75 074
ПОЩЕНСКА ТАКСА (в т.ч. Подменени изплащателни картони) и ДДС ЗА ИЗПЛАЩАНЕ НА ПЕНСИИТЕ	244 371

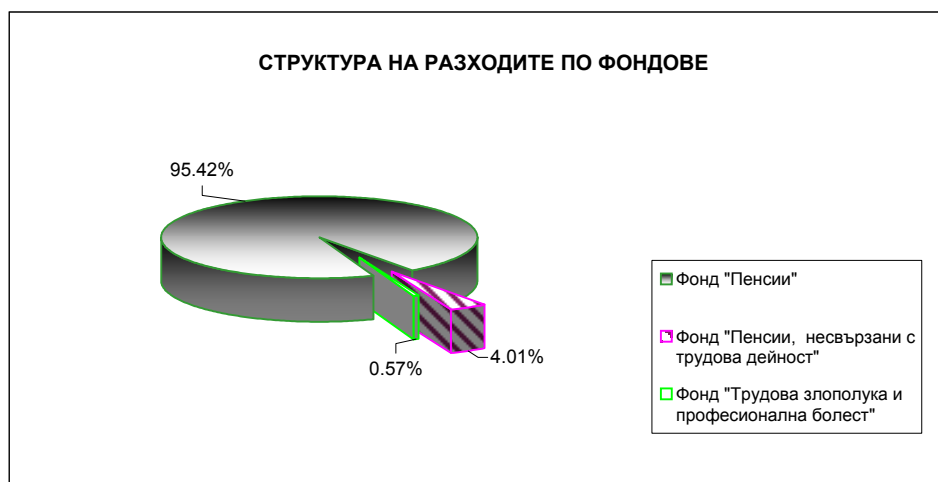

**5.24 РАЗХОДИ ЗА ПЕНСИИ ПО ВИДОВЕ ПЕНСИИ за периода 2002-2012 г.
към 31.12.на съответната година**

/ лева /

ВИД НА ПЕНСИИТЕ	2002 г.	2003 г.	2004 г.	2005 г.
РАЗХОДИ ЗА ПЕНСИИ - общо (I + II + III)	2 885 673 949	3 102 914 902	3 484 976 792	3 738 061 983
I. ФОНД "ПЕНСИИ"	2 650 426 303	2 944 804 928	3 306 471 585	3 536 421 655
1. Пенсии за трудова дейност	2 483 196 185	2 653 951 624	2 969 003 130	3 227 248 315
1.1. Инвалидност - общо заболяване	234 621 009	301 668 348	408 089 163	576 980 281
1.2. Пенсии за осигурителен стаж и възраст	2 188 355 781	2 297 124 497	2 510 465 274	2 603 391 323
1.3. Пенсии за осиг. стаж и възраст-ЗПЗСК	42 145 694	37 021 625	32 304 328	28 689 203
1.4. Инвалидност -общо забол.-ЗПЗСК	3 510 716	3 452 228	3 417 656	3 441 620
1.5. Инвалидност- общо забол.-СВОЧ на ТПК	1 796 043	1 805 065	1 816 461	1 888 596
1.6. Пенсии за осиг. стаж и възраст-СВОЧ на ТПК	12 478 745	12 601 310	12 646 093	12 595 820
1.7. Частни занаятчии, търговци и др.	288 198	278 551	264 155	261 472
2. ПЕНСИИ ЗА ЛИЦАТА ПО ЧЛ. 69 ОТ КСО:	167 230 118	184 869 382	241 352 478	256 817 965
2.1. Инвалидност- общо заболяване	237 105	246 442	273 661	368 506
2.2. Пенсии за осигурителен стаж и възраст	166 993 014	184 622 940	241 078 817	256 449 459
КОЛЕДНИ ДОБАВКИ		105 983 923	96 115 977	52 355 375
ПОЩЕНСКА ТАКСА И ДДС ЗА ПЕНСИИ И ДОБАВКИ в т.ч.:	23 053 361	23 686 668	25 820 114	26 283 569
а)Пенсии за трудова дейност	21 790 423	22 408 706	24 348 055	
б)ПЕНСИИ ЗА ЛИЦАТА ПО ЧЛ. 69 ОТ КСО:	1 262 938	1 277 963	1 472 059	
ФОНД "ПЕНСИИ" + ПТ + ДДС:	2 673 479 664	2 862 507 674	3 236 175 721	3 562 705 224
а)Пенсии за трудова дейност	2 504 986 608	2 676 360 329	2 993 351 184	
б)ПЕНСИИ ЗА ЛИЦАТА ПО ЧЛ. 69 ОТ КСО:	168 493 056	186 147 344	242 824 537	
II. ФОНД "ПЕНСИИ, НЕСВЪРЗАНИ С ТРУДОВА ДЕЙНОСТ" /вкл. коледната добавка/	207 990 888	129 497 036	147 920 565	170 410 381
1. Старост/Поборнически/	4 202	3 346	2 965	2 979
2. Пенсии за военна инвалидност	6 149 040	6 312 731	6 569 570	6 961 574
3. Народни по отм.чл.28	26 811	24 463	24 807	22 409
4. Народни по чл.30А	74 802	68 199	63 503	62 417
5. За особени заслуги	29 121	31 237	53 722	47 914
6. Пенсии за гражданска инвалидност	335 042	338 693	342 205	370 771
7. Старост на частни земеделски стопани	609 580	609 627	601 408	605 426
8. С отделен указ	256 570	249 017	234 789	143 120
9. Социални пенсии за инвалидност	81 146 158	94 496 899	113 392 366	138 047 062
10. Персонални пенсии	1 624 199	1 732 467	1 810 314	2 032 531
11. Социални пенсии за старост	3 659 674	3 911 208	3 825 304	3 886 956
А. Добавка по чл. 9 от ЗПГРРЛ			991 268	2 223 526
В. ДОБАВКИ НА УЧАСТНИЦИТЕ ВЪВ ВОЙНИТЕ	16 240 787	15 137 715	14 039 691	13 226 648
А. КОЛЕДНИ ДОБАВКИ вкл. за минал период	1 164 476	6 581 436	5 968 652	2 777 048
Б. КОЛЕДНИ ДОБАВКИ - 2002 г.	96 670 426			
ПОЩЕНСКА ТАКСА И ДДС ЗА ПЕНСИИ И ДОБАВКИ в т.ч.:	1 889 600	2 073 408	1 296 731	1 427 864
ФОНД "ПЕНСИИ, НЕСВЪРЗАНИ С ТР. ДЕЙНОСТ" + ПТ + ДДС	209 880 488	131 570 445	149 217 295	171 838 245
III. ФОНД "ТРУДОВА ЗЛОПОЛУКА И ПРОФЕСИОНАЛНА БОЛЕСТ"	27 256 758	28 612 937	30 584 642	31 229 947
1. ПЕНСИИ ЗА ТРУДОВА ДЕЙНОСТ	27 191 415	27 655 753	29 710 241	30 757 126
1.1. Инвалидност поради трудова злополука и професионална болест	26 523 693	27 007 338	29 063 752	30 062 403
1.2. Инв.труд.злоп. и проф.болест-ЗПЗСК	533 956	516 435	512 695	558 950
1.3. Инвалидност - трудова злополука и проф.болест-СВОЧ на ТПК	133 767	131 979	133 793	135 773
2. ПЕНСИИ ЗА ЛИЦАТА ПО ЧЛ. 69 ОТ КСО:	65 343	65 541	65 776	63 840
2.1. Инвалидност поради трудова злополука и професионална болест	65 343	65 541	65 776	63 840
КОЛЕДНА ДОБАВКА		891 644	808 625	408 981
ПОЩЕНСКА ТАКСА И ДДС ЗА ПЕНСИИ И ДОБАВКИ в т.ч.:	240 568	245 989	250 132	245 203
а) Пенсии за трудова дейност	240 071	245 409	249 678	
б) Пенсии за кадрови военнослужащи	498	581	454	
ФОНД "ТРУДОВА ЗЛ. И ПР. БОЛЕСТ" + ПТ + ДДС:	27 497 326	27 967 283	30 026 149	31 475 150
а) Пенсии за трудова дейност	27 431 486	27 901 161	29 959 919	
б) Пенсии за кадрови военнослужащи	65 841	66 122	66 230	
Международни спогодби	31 824 832	30 359 560	29 661 628	33 424 083
РАЗХОД ЗА ПЕНСИИ - общо /вкл. пощенска такса, ДДС и международни спогодби/	2 942 682 311	3 159 280 528	3 542 005 396	3 799 442 702

5.24 РАЗХОДИ ЗА ПЕНСИИ ПО ВИДОВЕ ПЕНСИИ за периода 2002-2012 г.

/към 31.12. на съответната година/

/Продължение /

/ лева /

ВИД НА ПЕНСИИТЕ	2006 г.	2007 г.	2008 г.	2009 г.
РАЗХОДИ ЗА ПЕНСИИ - общо (I + II + III)	4 169 603 745	4 637 895 251	5 554 340 966	6 432 028 411
I. ФОНД "ПЕНСИИ"	3 944 262 149	4 395 634 080	5 270 716 473	6 106 921 374
1. Пенсии за трудова дейност	3 556 602 706	3 882 708 524	4 578 939 837	5 641 240 886
1.1. Инвалидност - общо заболяване	660 495 398	711 439 077	829 852 839	1 009 257 954
1.2. Пенсии за осигурителен стаж и възраст	2 849 487 422	3 125 869 047	3 703 024 196	4 584 136 980
1.3. Пенсии за осиг. стаж и възраст-ЗПЗСК	27 402 311	25 318 842	23 624 705	22 184 394
1.4. Инвалидност -общо забол.-ЗПЗСК	3 531 091	3 547 888	3 724 512	3 976 463
1.5. Инвалидност- общо забол.-СВОЧ на ТПК	2 035 022	2 100 063	2 317 002	2 664 678
1.6. Пенсии за осиг. стаж и възраст-СВОЧ на тпк	13 384 877	14 155 719	16 092 340	18 680 237
1.7. Частни занаятчии, търговци и др.	266 585	277 888	304 244	340 180
2. ПЕНСИИ ЗА ЛИЦАТА ПО ЧЛ. 69 ОТ КСО:	276 541 228	297 039 512	352 948 306	457 431 525
2.1. Инвалидност- общо заболяване	370 428	345 326	373 254	424 475
2.2. Пенсии за осигурителен стаж и възраст	276 170 800	296 694 186	352 575 052	457 007 050
КОЛЕДНИ ДОБАВКИ	111 118 215	215 886 044	338 828 329	8 248 963
ПОЩЕНСКА ТАКСА И ДДС ЗА ПЕНСИИ И ДОБАВКИ в т.ч.:	28 169 265	30 212 704	34 899 773	38 382 237
а)Пенсии за трудова дейност				
б)ПЕНСИИ ЗА ЛИЦАТА ПО ЧЛ. 69 ОТ КСО:				
ФОНД "ПЕНСИИ" + ПТ + ДДС:/без кол. Добавка за 2004г./	3 972 431 414	4 425 846 784	5 305 616 246	6 145 303 611
а)Пенсии за трудова дейност				
б)ПЕНСИИ ЗА ЛИЦАТА ПО ЧЛ. 69 ОТ КСО:				
II. ФОНД "ПЕНСИИ, НЕСВЪРЗАНИ С ТРУДОВА ДЕЙНОСТ" /вкл. коледната добавка/	192 042 244	207 054 963	242 900 275	281 010 932
1. Старост/Поборнически/	2 893	3 299	3 896	3 609
2. Пенсии за военна инвалидност	7 458 711	7 709 770	8 601 691	9 955 598
3. Народни по отм.чл.28	22 749	20 300	21 767	21 703
4. Народни по чл.30А	60 344	53 225	49 990	49 861
5. За особени заслуги	53 369	64 365	97 509	132 824
6. Пенсии за гражданска инвалидност	372 390	385 654	465 161	520 240
7. Старост на частни земеделски стопани	658 096	682 746	710 723	750 706
8. С отделен указ	123 409	59 527	17 281	15 284
9. Социални пенсии за инвалидност	158 007 524	165 218 512	190 845 394	233 388 225
10. Персонални пенсии	2 211 385	2 346 525	2 731 176	3 215 500
11. Социални пенсии за старост	3 921 293	3 941 113	4 370 379	5 035 097
A. Добавка по чл. 9 от ЗПГРРЛ	3 715 751	4 052 198	4 724 272	6 377 257
B. ДОБАВКИ НА УЧАСТНИЦИТЕ ВЪВ ВОЙНИТЕ	12 285 378	16 656 979	21 447 467	21 027 260
КОЛЕДНИ ДОБАВКИ	3 148 952	5 860 750	8 813 569	517 768
ПОЩЕНСКА ТАКСА И ДДС ЗА ПЕНСИИ И ДОБАВКИ в т.ч.:	1 521 125	1 606 438	1 809 470	2 000 616
ФОНД "ПЕНСИИ, НЕСВЪРЗАНИ С ТР. ДЕЙНОСТ" + ПТ + ДДС	193 563 369	208 661 401	244 709 745	283 011 548
III. ФОНД "ТРУДОВА ЗЛОПОЛУКА И ПРОФЕСИОНАЛНА БОЛЕСТ"	33 299 352	35 206 208	40 724 218	44 096 105
1. ПЕНСИИ ЗА ТРУДОВА ДЕЙНОСТ	32 457 445	33 704 155	38 437 120	43 965 543
1.1. Инвалидност поради трудова злополука и професионална болест	31 744 585	32 997 501	37 689 334	43 145 861
1.2. Инв.труд.злоп. и проф.болест-ЗПЗСК	571 350	570 466	602 852	655 375
1.3. Инвалидност - трудова злополука и проф.болест-СВОЧ на ТПК	141 510	136 188	144 934	164 307
2. ПЕНСИИ ЗА ЛИЦАТА ПО ЧЛ. 69 ОТ КСО:	68 828	69 776	76 802	83 341
2.1. Инвалидност поради трудова злополука и професионална болест	68 828	69 776	76 802	83 341
КОЛЕДНА ДОБАВКА	773 079	1 432 277	2 210 296	47 221
ПОЩЕНСКА ТАКСА И ДДС ЗА ПЕНСИИ И ДОБАВКИ в т.ч.:	247 890	253 162	283 316	299 446
а) Пенсии за трудова дейност				
б) Пенсии за кадрови военнослужащи				
ФОНД "ТРУДОВА ЗЛ. И ПР. БОЛЕСТ" + ПТ + ДДС:	33 547 242	35 459 370	41 007 534	44 395 551
а) Пенсии за трудова дейност				
б) Пенсии за кадрови военнослужащи				
Международни спогодби	34 178 114	37 544 801	42 936 344	48 384 137
РАЗХОД ЗА ПЕНСИИ - общо /вкл. пощенска такса, ДДС и международни спогодби/	4 233 720 139	4 707 512 356	5 634 269 869	6 521 094 847

5.24 РАЗХОДИ ЗА ПЕНСИИ ПО ВИДОВЕ ПЕНСИИ за периода 2002-2012 г.

/към 31.12. на съответната година/

/Продължение и край /

/ лева /

ВИД НА ПЕНСИИТЕ	2010 г.	2011 г.	2012 г.
РАЗХОДИ ЗА ПЕНСИИ - общо (I + II + III)	6 929 462 068	7 037 808 440	7 217 334 787
I. ФОНД "ПЕНСИИ" /вкл. коледната добавка/	6 595 095 915	6 705 977 958	6 887 154 550
А. Пенсии за трудова дейност	6 066 397 239	6 186 767 843	6 356 579 068
1. Инвалидност - общо заболяване	1 092 018 725	1 107 895 859	1 164 152 733
2. Пенсии за осигурителен стаж и възраст	4 930 895 780	5 041 352 055	5 158 528 587
3. Пенсии за осиг. стаж и възраст-ЗПЗСК	18 144 206	13 665 979	11 066 833
4. Инвалидност -общо забол.-ЗПЗСК	3 704 180	3 373 459	3 288 102
5. Инвалидност- общо забол.-СВОЧ на ТПК	2 596 868	2 453 817	2 368 258
6. Пенсии за осиг. стаж и възраст-СВОЧ на ТПК	18 712 921	17 707 535	16 895 192
7. Частни занаятчии, търговци и др.	324 559	319 140	279 363
Б.ПЕНСИИ ЗА ЛИЦАТА ПО ЧЛ. 69 ОТ КСО:	503 713 068	519 026 898	530 557 868
1. Инвалидност- общо заболяване	414 132	372 916	329 130
2. Пенсии за осигурителен стаж и възраст	503 298 936	518 653 982	530 228 738
В.КОЛЕДНА ДОБАВКА / вкл. еднокр. изпл сума за м.ХІ.2008,2009/	24 985 608	183 217	17 614
ПОЩЕНСКА ТАКСА И ДДС ЗА ПЕНСИИ И ДОБАВКИ в т.ч.:	38 957 128	37 126 061	35 696 500
Други финансови услуги			22156
ФОНД "ПЕНСИИ" + ПТ + ДДС:	6 634 053 043	6 743 104 019	6 922 873 206
а)Пенсии за трудова дейност			
б)ПЕНСИИ ЗА ЛИЦАТА ПО ЧЛ. 69 ОТ КСО:			
II. ФОНД "ПЕНСИИ, НЕСВЪРЗАНИ С ТРУДОВА ДЕЙНОСТ" /вкл. коледната добавка/	290 359 940	289 650 407	288 739 575
1. Старост/Поборнически/	3 760	3 676	3 224
2. Пенсии за военна инвалидност	9 940 543	9 516 672	9 297 655
3. Народни по отм.чл.28	20 777	17 283	14 840
4. Народни по чл.30А	43 607	41 480	33 298
5. За особени заслуги	137 146	152 485	190 189
6. Пенсии за гражданска инвалидност	484 823	467 082	448 532
7. Старост на частни земеделски стопани	656 936	610 771	557 484
8. С отделен указ	46 648	13 840	11 874
9. Социални пенсии за инвалидност	244 680 389	247 952 768	250 487 522
10. Персонални пенсии	3 309 384	3 258 245	3 224 014
11. Социални пенсии за старост	5 031 531	4 835 840	4 759 057
А. Добавка по чл. 9 от ЗПГРРЛ	8 129 675	8 673 090	8 640 910
Б. ДОБАВКИ НА УЧАСТНИЦИТЕ ВЪВ ВОЙНИТЕ	17 850 929	14 100 945	11 070 374
Доб.по чл.4 от Закона за уреждане на някои трудови и осиг.права на български граждани			202
В.КОЛЕДНИ ДОБАВКИ	23 792	6 230	400
ПОЩЕНСКА ТАКСА И ДДС ЗА ПЕНСИИ И ДОБАВКИ в т.ч.:	1 970 887	1 874 716	1 828 273
ФОНД "ПЕНСИИ, НЕСВЪРЗАНИ С ТР. ДЕЙНОСТ" + ПТ + ДДС:	292 330 827	291 525 123	290 567 848
III. ФОНД "ТРУДОВА ЗЛОПОЛУКА И ПРОФЕСИОНАЛНА БОЛЕСТ" /вкл. коледната добавка/	44 006 213	42 180 075	41 440 662
А. ПЕНСИИ ЗА ТРУДОВА ДЕЙНОСТ	43 904 069	42 099 592	41 365 588
1. Инвалидност поради трудова злополука и професионална болест	43 031 552	41 408 915	40 691 658
2. Инв.труд.злоп. и проф.болест-ЗПЗСК	715 170	549 316	533 324
3. Инвалидност - трудова злополука и проф.болест-СВОЧ на ТПК	157 347	141 362	140 606
Б. ПЕНСИИ ЗА ЛИЦАТА ПО ЧЛ. 69 ОТ КСО:	94 664	78 283	75 074
1. Инвалидност поради трудова злополука и професионална болест	94 664	78 283	75 074
В.КОЛЕДНА ДОБАВКА	7 480	2 200	
ПОЩЕНСКА ТАКСА И ДДС ЗА ПЕНСИИ И ДОБАВКИ в т.ч.:	281 278	259 541	244 371
а) Пенсии за трудова дейност			
б) Пенсии за кадрови военносслужещи			
ФОНД "ТРУДОВА ЗЛ. И ПР. БОЛЕСТ" + ПТ + ДДС:	44 287 491	42 439 616	41 685 033
а) Пенсии за трудова дейност			
б) Пенсии за кадрови военносслужещи			
Международни спогодби	51 550 041	53 709 644	
РАЗХОД ЗА ПЕНСИИ - общо /вкл. пощенска такса, ДДС и международни спогодби/	7 022 221 402	7 130 778 402	7 255 126 087

5.25 РАЗХОДИ ЗА ПЕНСИИ И БРУТЕН ВЪТРЕШЕН ПРОДУКТ
за периода 1988-2012 г.

ГОДИНИ	Брутен вътрешен продукт млн.лв.	Разходи за пенсии млн. лв.	Разходи за пенсии към БВП %/
1988	38 345	2 989	7.8%
1989	39 579	3 246	8.2%
1990	45 390	3 932	8.7%
1991	135 711	12 373	9.1%
1992	200 832	19 886	9.9%
1993	298 934	32 596	10.9%
1994	525 552	50 937	9.7%
1995	880 322	70 003	8.0%
1996	1 761 172	121 191	6.9%
1997	17 432 554	1 064 034	6.1%
1998	22 421 142	1 778 941	7.9%
1999	23 790.4	1 913.5	8.0%
2000	26 752.8	2 511.1	9.4%
2001	29 709.0	2 676.5	9.0%
2002	32 401.6	2 917.5	9.0%
2003	34 627.5	3 133.3	9.0%
2004	38 822.3	3 514.6	9.1%
2005	42 797.4	3 771.5	8.8%
2006	51 783	4 203.8	8.1%
2007	60 185	4 675.4	7.8%
2008	69 295	5 597.3	8.1%
2009	68 322	6 480.4	9.5%
2010	70 474.3	6 981.0	9.9%
2011	75 265.4	7 091.5	9.4%
2012	77 582.1	7 255.1	9.4%

Забележка: Данните за 1999 - 2012 г. са в деноминирани лева

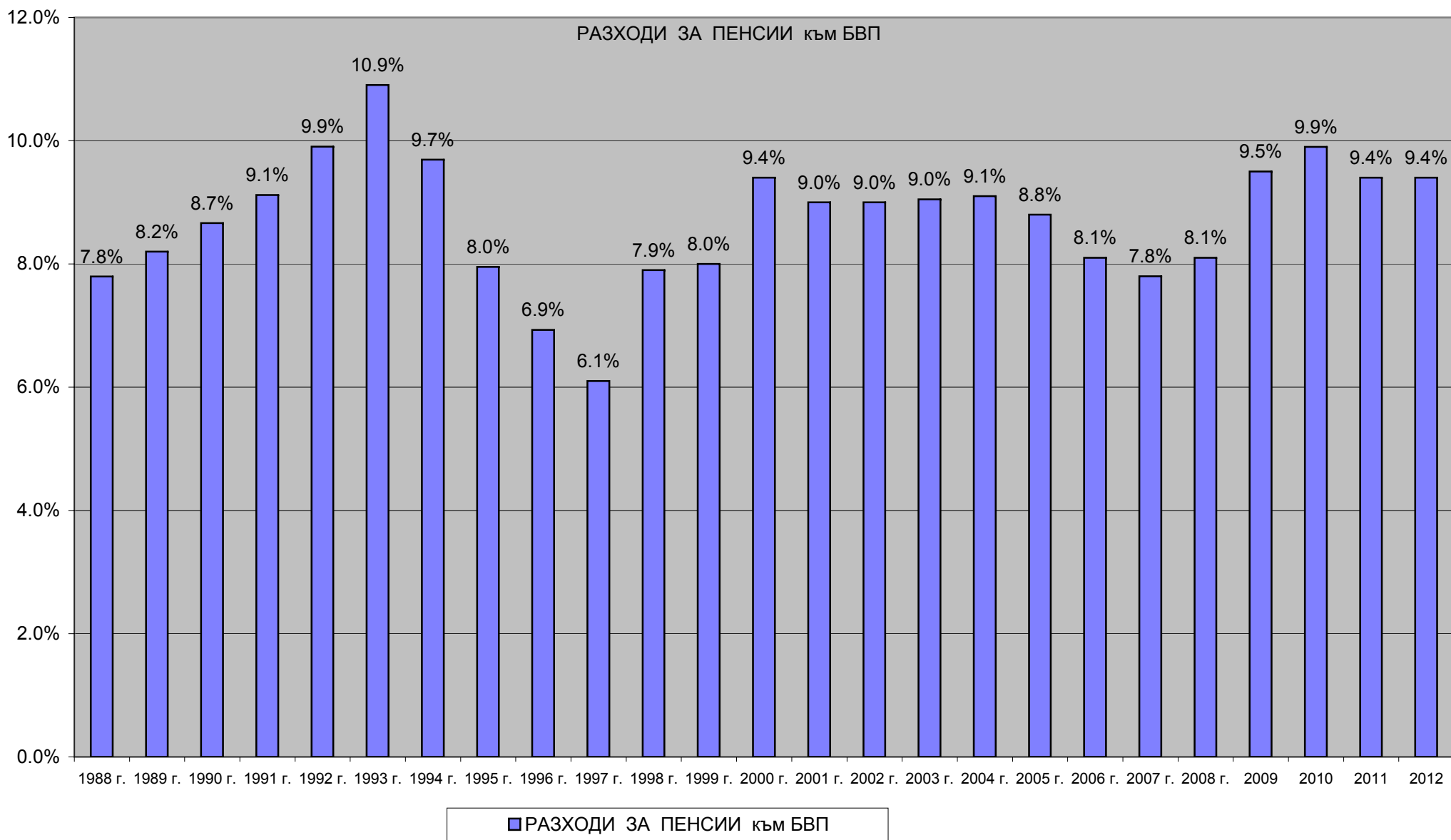

**5.26. СРЕДЕН БРОЙ ПЕНСИОНЕРИ И СРЕДЕН РАЗМЕР ПЕНСИЯ НА
ЕДИН ПЕНСИОНЕР за периода 2002-2012 г.**

ВИД НА ПЕНСИИТЕ	Среден брой пенсионери за 2002 г.	Среден брой пенсии за 2002 г.	Среден размер пенсия на пенсионер за 2002 г.
ПЕНСИИ - общо (I+II+III)	2 350 900	2 622 006	102.29
I. Ф О Н Д " П Е Н С И И "	2 259 886	2 275 141	103.49
<u>А) Пенсии за трудова дейност</u>	2 170 107	2 185 343	101.28
1.Инвалидност поради общо заболяване	246 613	252 521	78.31
2.Пенсии за осигурителен стаж и възраст	1 844 405	1 853 047	105.51
3.Пенсии за осигурит. стаж и възраст-ЗПЗСК	59 512	59 992	70.25
4.Инвалидност - общо забол. - ЗПЗСК	3 697	3 778	77.92
5.Инвалидност-общо забол.-СВОЧ на ТПК	2 189	2 226	82.32
6.Пенсии за осигурителен стаж и възраст-СВОЧ на ТПК	13 293	13 378	90.37
7.Частни занаятчии, търговци и др.	398	401	67.50
<u>Б) Пенсии за лицата по чл. 69 от КСО</u>	89 779	89 798	156.93
1.Инвалидност поради общо заболяване	223	224	92.95
2.Пенсии за осигурителен стаж и възраст	89 556	89 574	157.09
II. Ф О Н Д " П Е Н С И И , Н Е С В Ъ Р З А Н И С Т Р У Д О В А Д Е Й Н О С Т "	69 555	303 067	64.73
1.Старост/Поборнически/	7	7	54.07
2.Пенсии за военна инвалидност	5 116	11 487	71.58
3.Народни по отм.чл.28	34	34	59.42
4.Народни по чл.30А	110	110	61.78
5.За особени заслуги	13	13	156.22
6.Пенсии за гражданска инвалидност	348	636	71.21
7.Старост на частни земеделски стопани	932	933	63.41
8.С отделен указ	482	482	50.53
9.Социални пенсии за инвалидност	53 298	280 150	66.18
10.Персонални пенсии	3 260	3 260	47.52
11.Социални пенсии за старост	5 955	5 955	56.16
III. Ф О Н Д " Т Р У Д О В А З Л О П О Л У К А И П Р О Ф Е С И О Н А Л Н А Б О Л Е С Т "	21 459	43 798	97.71
<u>А) Пенсии за трудова дейност</u>	21 412	43 709	97.69
1.Инвалидност поради трудова злополука и професионална болест	20 955	42 213	97.94
2.Инвалидност поради трудова злополука и професионална болест - ЗПЗСК	344	1 270	83.36
3.Инвалидност поради трудова злополука и професионална болест - СВОЧ на ТПК	113	226	94.79
<u>Б) Пенсии за лицата по чл. 69 от КСО</u>	47	89	107.26
1.Инвалидност поради трудова злополука и професионална болест	47	89	107.26

ЗАБЕЛЕЖКА: Средните размери на пенсиите са изчислени от разходите без международните спогодби и без пощенска такса и ДДС, като средствата са разпределени според вида на водещата пенсия.

**5.26. СРЕДЕН БРОЙ ПЕНСИОНЕРИ И СРЕДЕН РАЗМЕР ПЕНСИЯ НА
ЕДИН ПЕНСИОНЕР за периода 2002-2012 г.**

/продължение/

ВИД НА ПЕНСИИТЕ	Среден брой пенсионери за 2003 г.	Среден брой пенсии за 2003 г.	Среден размер пенсия на пенсионер за 2003 г.
ПЕНСИИ - общо (I+II+III)	2 336 806	2 673 576	110.65
I. Ф О Н Д " П Е Н С И И "	2 249 812	2 264 259	111.92
<u>А) Пенсии за трудова дейност</u>	2 157 447	2 171 875	109.48
1.Инвалидност поради общо заболяване	293 481	299 089	87.57
2.Пенсии за осигурителен стаж и възраст	1 796 930	1 805 146	114.13
3.Пенсии за осигурит. стаж и възраст-ЗПЗСК	48 689	49 104	76.13
4.Инвалидност - общо забол. - ЗПЗСК	3 379	3 449	84.65
5.Инвалидност-общо забол.-СВОЧ на ТПК	2 042	2 076	89.75
6.Пенсии за осигурителен стаж и възраст-СВОЧ на ТПК	12 565	12 646	97.75
7.Частни занаятчии, търговци и др.	361	365	72.45
<u>Б) Пенсии за лицата по чл. 69 от КСО</u>	92 365	92 384	168.81
1.Инвалидност поради общо заболяване	220	221	99.55
2.Пенсии за осигурителен стаж и възраст	92 145	92 163	168.98
II. Ф О Н Д " П Е Н С И И , Н Е С В Ъ Р З А Н И С Т Р У Д О В А Д Е Й Н О С Т "	66 837	367 791	69.58
1.Старост/Поборнически/	6	6	53.42
2.Пенсии за военна инвалидност	4 965	10 958	76.00
3.Народни по отм.чл.28	28	28	62.74
4.Народни по чл.30А	95	94	66.70
5.За особени заслуги	13	13	175.50
6.Пенсии за гражданска инвалидност	329	596	77.04
7.Старост на частни земеделски стопани	858	859	68.68
8.С отделен указ	450	450	52.89
9.Социални пенсии за инвалидност	51 283	345 977	71.29
10.Персонални пенсии	3 234	3 234	50.04
11.Социални пенсии за старост	5 576	5 576	60.27
III. Ф О Н Д " Т Р У Д О В А З Л О П О Л У К А И П Р О Ф Е С И О Н А Л Н А Б О Л Е С Т "	20 157	41 526	105.52
<u>А) Пенсии за трудова дейност</u>	20 116	41 443	105.50
1.Инвалидност поради трудова злополука и професионална болест	19 694	40 089	105.76
2.Инвалидност поради трудова злополука и професионална болест - ЗПЗСК	317	1 142	90.25
3.Инвалидност поради трудова злополука и професионална болест - СВОЧ на ТПК	105	212	102.30
<u>Б) Пенсии за лицата по чл. 69 от КСО</u>	41	83	118.15
1.Инвалидност поради трудова злополука и професионална болест	41	83	118.15

ЗАБЕЛЕЖКА: Средните размери на пенсиите са изчислени от разходите без международните спогодби и без пощенска такса и ДДС, като е включен разходът за добавката към пенсията на участниците и пострадалите от войните и разходът за коледни добавки през м. декември, а средствата са разпределени според вида на водещата пенсия.

**5.26. СРЕДЕН БРОЙ ПЕНСИОНЕРИ И СРЕДЕН РАЗМЕР ПЕНСИЯ НА
ЕДИН ПЕНСИОНЕР за периода 2002-2012 г.**

/продължение/

ВИД НА ПЕНСИИТЕ	Среден брой пенсионери за 2004 г.	Среден брой пенсии за 2004 г.	Среден размер пенсия на пенсионер за 2004 г.
ПЕНСИИ - общо (I+II+III)	2 327 807	2 723 425	124.76
I. Ф О Н Д " П Е Н С И И "	2 242 348	2 256 020	126.33
А) Пенсии за трудова дейност	2 146 339	2 159 993	122.63
1. Инвалидност поради общо заболяване	347 149	352 487	98.57
2. Пенсии за осигурителен стаж и възраст	1 742 254	1 750 025	128.57
3. Пенсии за осигурит. стаж и възраст-ЗПЗСК	39 811	40 179	81.62
4. Инвалидност - общо забол. - ЗПЗСК	3 114	3 178	91.07
5. Инвалидност-общо забол.-СВОЧ на ТПК	1 905	1 937	96.89
6. Пенсии за осигурителен стаж и възраст-СВОЧ на ТПК	11 785	11 862	105.22
7. Частни занаятчии, търговци и др.	321	325	77.37
Б) Пенсии за лицата по чл. 69 от КСО	96 009	96 027	209.08
1. Инвалидност поради общо заболяване	209	210	113.94
2. Пенсии за осигурителен стаж и възраст	95 800	95 817	209.29
II. Ф О Н Д " П Е Н С И И , Н Е С В Ъ Р З А Н И С Т Р У Д О В А Д Е Й Н О С Т "	66 399	427 870	74.54
1. Старост/Поборнически/	5	5	60.12
2. Пенсии за военна инвалидност	4 824	10 503	81.15
3. Народни по отм.чл.28	25	25	66.68
4. Народни по чл.30А	83	83	72.84
5. За особени заслуги	10	10	376.66
6. Пенсии за гражданска инвалидност	310	558	83.36
7. Старост на частни земеделски стопани	795	796	74.52
8. С отделен указ	402	402	55.62
9. Социални пенсии за инвалидност	51 606	407 149	76.28
10. Персонални пенсии	3 237	3 237	53.55
11. Социални пенсии за старост	5 102	5 102	64.51
III. Ф О Н Д " Т Р У Д О В А З Л О П О Л У К А И П Р О Ф Е С И О Н А Л Н А Б О Л Е С Т "	19 060	39 535	114.56
А) Пенсии за трудова дейност	19 022	39 456	114.54
1. Инвалидност поради трудова злополука и професионална болест	18 634	38 238	114.85
2. Инвалидност поради трудова злополука и професионална болест - ЗПЗСК	291	1 018	96.43
3. Инвалидност поради трудова злополука и професионална болест - СВОЧ на ТПК	97	200	110.56
Б) Пенсии за лицата по чл. 69 от КСО	38	79	122.92
1. Инвалидност поради трудова злополука и професионална болест	38	79	122.92

ЗАБЕЛЕЖКА: Средните размери на пенсиите са изчислени от разходите без международните спогодби и без пощенска такса и ДДС, като е включен разходът за добавката към пенсията на участниците и пострадалите от войните и разходът за коледни добавки през м. декември, а средствата са разпределени според вида на водещата пенсия.

**5.26. СРЕДЕН БРОЙ ПЕНСИОНЕРИ И СРЕДЕН РАЗМЕР ПЕНСИЯ НА
ЕДИН ПЕНСИОНЕР за периода 2002-2012 г.**

/продължение/

ВИД НА ПЕНСИИТЕ	Среден брой пенсионери за 2005 г.	Среден брой пенсии за 2005 г.	Среден размер пенсия на пенсионер за 2005 г.
ПЕНСИИ - общо (I+II+III)	2 313 744	2 764 200	134.63
I. Ф О Н Д " П Е Н С И И "	2 230 125	2 243 066	136.33
А) Пенсии за трудова дейност	2 134 252	2 147 176	132.32
1.Инвалидност поради общо заболяване	404 179	409 273	109.87
2.Пенсии за осигурителен стаж и възраст	1 682 006	1 689 350	138.75
3.Пенсии за осигурит. стаж и възраст-ЗПЗСК	32 225	32 552	89.99
4.Инвалидност - общо забол. - ЗПЗСК	2 806	2 865	99.84
5.Инвалидност-общо забол.-СВОЧ на ТПК	1 781	1 809	106.74
6.Пенсии за осигурителен стаж и възраст-СВОЧ на ТПК	10 965	11 033	113.02
7.Частни занаятчии, търговци и др.	290	294	84.92
Б) Пенсии за лицата по чл. 69 от КСО	95 873	95 890	225.57
1.Инвалидност поради общо заболяване	258	259	122.54
2.Пенсии за осигурителен стаж и възраст	95 615	95 631	225.85
II. Ф О Н Д " П Е Н С И И , Н Е С В Ъ Р З А Н И С Т Р У Д О В А Д Е Й Н О С Т "	65 642	483 554	79.90
1.Старост/Поборнически/	5	5	57.03
2.Пенсии за военна инвалидност	4 649	10 019	86.87
3.Народни по отм.чл.28	22	22	72.72
4.Народни по чл.30А	75	75	78.28
5.За особени заслуги	9	9	355.59
6.Пенсии за гражданска инвалидност	291	526	88.35
7.Старост на частни земеделски стопани	719	720	81.59
8.С отделен указ	261	261	59.44
9.Социални пенсии за инвалидност	51 618	463 924	81.71
10.Персонални пенсии	3 262	3 262	56.78
11.Социални пенсии за старост	4 731	4 731	69.09
III. Ф О Н Д " Т Р У Д О В А З Л О П О Л У К А И П Р О Ф Е С И О Н А Л Н А Б О Л Е С Т "	17 977	37 580	123.34
А) Пенсии за трудова дейност	17 944	37 508	123.32
1.Инвалидност поради трудова злополука и професионална болест	17 593	36 406	123.59
2.Инвалидност поради трудова злополука и професионална болест - ЗПЗСК	262	916	106.73
3.Инвалидност поради трудова злополука и професионална болест - СВОЧ на ТПК	89	186	119.59
Б) Пенсии за лицата по чл. 69 от КСО	33	72	130.75
1.Инвалидност поради трудова злополука и професионална болест	33	72	130.75

ЗАБЕЛЕЖКА: Средните размери на пенсиите са изчислени от разходите без международните спогодби и без пощенска такса и ДДС, като е включен разходът за добавката към пенсията на участниците и пострадалите от войните и разходът за коледни добавки през м. декември, а средствата са разпределени според вида на водещата пенсия.

**5.26. СРЕДЕН БРОЙ ПЕНСИОНЕРИ И СРЕДЕН РАЗМЕР ПЕНСИЯ НА
ЕДИН ПЕНСИОНЕР за периода 2002-2012 г.**

/продължение/

ВИД НА ПЕНСИИТЕ	Среден брой пенсионери за 2006 г.	Среден брой пенсии за 2006 г.	Среден размер пенсия на пенсионер за 2006 г.
ПЕНСИИ - общо (I+II+III)	2 284 794	2 763 596	152.08
I. ФОНД "ПЕНСИИ"	2 204 572	2 216 397	153.96
А) Пенсии за трудова дейност	2 109 640	2 121 447	149.68
1.Инвалидност поради общо заболяване	416 869	421 655	125.38
2.Пенсии за осигурителен стаж и възраст	1 652 143	1 658 777	156.70
3.Пенсии за осигурит. стаж и възраст-ЗПЗСК	25 815	26 068	106.83
4.Инвалидност - общо забол. - ЗПЗСК	2 496	2 544	115.32
5.Инвалидност-общо забол.-СВОЧ на ТПК	1 657	1 683	123.49
6.Пенсии за осигурителен стаж и възраст-СВОЧ на ТПК	10 401	10 457	128.54
7.Частни занаятчии, търговци и др.	259	263	99.22
Б) Пенсии за лицата по чл. 69 от КСО	94 932	94 950	249.01
1.Инвалидност поради общо заболяване	246	247	136.35
2.Пенсии за осигурителен стаж и възраст	94 686	94 703	249.30
II. ФОНД "ПЕНСИИ, НЕСВЪРЗАНИ С ТРУДОВА ДЕЙНОСТ"	63 702	511 593	90.31
1.Старост/Поборнически/	4	4	69.18
2.Пенсии за военна инвалидност	4 423	9 490	97.97
3.Народни по отм.чл.28	19	19	82.73
4.Народни по чл.30А	64	64	90.15
5.За особени заслуги	9	9	412.29
6.Пенсии за гражданска инвалидност	275	490	100.14
7.Старост на частни земеделски стопани	651	652	96.93
8.С отделен указ	170	170	65.74
9.Социални пенсии за инвалидност	50 496	493 103	92.29
10.Персонални пенсии	3 242	3 242	64.24
11.Социални пенсии за старост	4 349	4 350	77.73
III. ФОНД "ТРУДОВА ЗЛОПОЛУКА И ПРОФЕСИОНАЛНА БОЛЕСТ"	16 520	35 606	139.48
А) Пенсии за трудова дейност	16 487	35 535	139.48
1.Инвалидност поради трудова злополука и професионална болест	16 126	34 552	139.69
2.Инвалидност поради трудова злополука и професионална болест - ЗПЗСК	280	810	128.16
3.Инвалидност поради трудова злополука и професионална болест - СВОЧ на ТПК	81	173	136.28
Б) Пенсии за лицата по чл. 69 от КСО	33	71	143.10
1.Инвалидност поради трудова злополука и професионална болест	33	71	143.10

ЗАБЕЛЕЖКА: Средните размери са изчислени от разходите без международните спогодби и без пощенска такса и ДДС, като е включен разхода за добавката към пенсията на участниците и пострадалите от войните и разхода за коледни добавки през м. декември, а средствата са разпределени според вида на водещата пенсия.

**5.26. СРЕДЕН БРОЙ ПЕНСИОНЕРИ И СРЕДЕН РАЗМЕР ПЕНСИЯ НА
ЕДИН ПЕНСИОНЕР за периода 2002-2012 г.**

/продължение/

ВИД НА ПЕНСИИТЕ	Среден брой пенсионери за 2007 г.	Среден брой пенсии за 2007 г.	Среден размер пенсия на пенсионер за 2007 г.
ПЕНСИИ - общо (I+II+III)	2 251 966	2 733 567	171.62
I. ФОНД "ПЕНСИИ"	2 175 700	2 186 345	173.71
А) Пенсии за трудова дейност	2 082 217	2 092 842	169.26
1.Инвалидност поради общо заболяване	414 712	419 221	140.69
2.Пенсии за осигурителен стаж и възраст	1 633 076	1 638 883	177.23
3.Пенсии за осигурит. стаж и възраст-ЗПЗСК	20 520	20 713	128.78
4.Инвалидност - общо забол. - ЗПЗСК	2 231	2 272	133.35
5.Инвалидност-общо забол.-СВОЧ на ТПК	1 540	1 562	141.25
6.Пенсии за осигурителен стаж и възраст-СВОЧ на ТПК	9 904	9 953	147.41
7.Частни занаятчии, търговци и др.	234	238	117.90
Б) Пенсии за лицата по чл. 69 от КСО	93 483	93 503	272.91
1.Инвалидност поради общо заболяване	207	208	152.81
2.Пенсии за осигурителен стаж и възраст	93 276	93 295	273.18
II. ФОНД "ПЕНСИИ, НЕСВЪРЗАНИ С ТРУДОВА ДЕЙНОСТ"	61 214	513 483	100.52
1.Старост/Поборнически/	4	4	83.03
2.Пенсии за военна инвалидност	4 138	8 880	108.92
3.Народни по отм.чл.28	16	16	97.21
4.Народни по чл.30А	52	52	104.24
5.За особени заслуги	12	12	406.38
6.Пенсии за гражданска инвалидност	258	462	112.46
7.Старост на частни земеделски стопани	580	581	117.63
8.С отделен указ	75	75	65.62
9.Социални пенсии за инвалидност	48 756	496 078	102.50
10.Персонални пенсии	3 234	3 234	72.47
11.Социални пенсии за старост	4 089	4 089	87.14
III. ФОНД "ТРУДОВА ЗЛОПОЛУКА И ПРОФЕСИОНАЛНА БОЛЕСТ"	15 052	33 739	158.26
А) Пенсии за трудова дейност	15 019	33 669	158.28
1.Инвалидност поради трудова злополука и професионална болест	14 698	32 799	158.37
2.Инвалидност поради трудова злополука и професионална болест - ЗПЗСК	252	718	153.70
3.Инвалидност поради трудова злополука и професионална болест - СВОЧ на ТПК	69	152	154.52
Б) Пенсии за лицата по чл. 69 от КСО	33	70	152.23
1.Инвалидност поради трудова злополука и професионална болест	33	70	152.23

ЗАБЕЛЕЖКА: Средните размери са изчислени от разходите без международните спогодби и без пощенска такса и ДДС, като е включен разхода за добавката към пенсията на участниците и пострадалите от войните и разхода за коледни добавки през м. декември, а средствата са разпределени според вида на водещата пенсия. Средният размер на пенсията за осигурителен стаж и възраст без коледна добавка за 2007г. е 174,14 лв. /това е среднопретегленият размер на пенсиите за ОСВ - чл.68 и чл.69 от КСО/

**5.26. СРЕДЕН БРОЙ ПЕНСИОНЕРИ И СРЕДЕН РАЗМЕР ПЕНСИЯ НА
ЕДИН ПЕНСИОНЕР за периода 2002-2012 г.**

/продължение/

ВИД НА ПЕНСИТЕ	Среден брой пенсионери за 2008 г.	Среден брой пенсии за 2008 г.	Среден размер пенсия на пенсионер за 2008 г.
ПЕНСИИ - общо (I+II+III)	2 214 880	2 686 859	208.97
I. Ф О Н Д " П Е Н С И И "	2 141 561	2 151 765	211.46
А) Пенсии за трудова дейност	2 048 980	2 059 167	206.09
1.Инвалидност поради общо заболяване	410 581	414 816	168.67
2.Пенсии за осигурителен стаж и възраст	1 609 233	1 614 900	216.38
3.Пенсии за осигурит. стаж и възраст-ЗПЗСК	16 130	16 304	156.44
4.Инвалидност - общо забол. - ЗПЗСК	1 975	2 015	161.35
5.Инвалидност-общо забол.-СВОЧ на ТПК	1 433	1 452	170.80
6.Пенсии за осигурителен стаж и възраст-СВОЧ на ТПК	9 413	9 460	180.82
7.Частни занаятчии, търговци и др.	215	220	145.91
Б) Пенсии за лицата по чл. 69 от КСО	92 581	92 598	330.29
1.Инвалидност поради общо заболяване	184	185	187.83
2.Пенсии за осигурителен стаж и възраст	92 397	92 413	330.58
II. ФОНД "ПЕНСИИ, НЕСВЪРЗАНИ С ТРУДОВА ДЕЙНОСТ"	58 897	503 053	122.24
1.Старост/Поборнически/	4	4	101.00
2.Пенсии за военна инвалидност	3 899	8 343	131.68
3.Народни по отм.чл.28	14	14	116.86
4.Народни по чл.30А	42	42	126.12
5.За особени заслуги	16	16	484.83
6.Пенсии за гражданска инвалидност	242	434	134.97
7.Старост на частни земеделски стопани	511	512	142.98
8.С отделен указ	10	10	100.16
9.Социални пенсии за инвалидност	47 121	486 640	124.66
10.Персонални пенсии	3 191	3 191	88.64
11.Социални пенсии за старост	3 847	3 847	105.84
III. ФОНД "ТРУДОВА ЗЛОПОЛУКА И ПРОФЕСИОНАЛНА БОЛЕСТ"	14 422	32 041	194.07
А) Пенсии за трудова дейност	14 394	31 979	194.07
1.Инвалидност поради трудова злополука и професионална болест	14 111	31 199	194.24
2.Инвалидност поради трудова злополука и професионална болест - ЗПЗСК	223	644	185.68
3.Инвалидност поради трудова злополука и професионална болест - СВОЧ на ТПК	60	136	185.15
Б) Пенсии за лицата по чл. 69 от КСО	28	62	195.12
1.Инвалидност поради трудова злополука и професионална болест	28	62	195.12

ЗАБЕЛЕЖКА: Средните размери са изчислени от разходите без международните спогодби и без пощенска такса и ДДС, като е включен разхода за добавката към пенсията на участниците и пострадалите от войните и разхода за коледни добавки през м. декември, а средствата са разпределени според вида на водещата пенсия. Средният размер на пенсията за осигурителен стаж и възраст без коледна добавка за 2008 г. е 210,00 лв. /това е среднопретегленият размер на пенсиите за ОСВ - чл.68 и чл.69 от КСО/. Средният размер пенсия на пенсионер за всички видове пенсии без коледната добавка за 2008 г. е 196,54 лв.

**5.26. СРЕДЕН БРОЙ ПЕНСИОНЕРИ И СРЕДЕН РАЗМЕР ПЕНСИЯ НА
ЕДИН ПЕНСИОНЕР за периода 2002- 2012 г.**

/продължение/

ВИД НА ПЕНСИИТЕ	Среден брой пенсионери за 2009г.	Среден брой пенсии за 2009г.	Среден размер пенсия на пенсионер за 2009г.
ПЕНСИИ - общо (I+II+III)	2 192 524	2 664 909	244.46
I. Ф О Н Д " П Е Н С И И "	2 120 938	2 130 389	247.71
<u>А) Пенсии за трудова дейност</u>	2 028 457	2 037 893	240.30
1.Инвалидност поради общо заболяване	414 654	418 650	187.32
2.Пенсии за осигурителен стаж и възраст	1 589 133	1 594 321	254.92
3.Пенсии за осигурит. стаж и възраст-ЗПЗСК	12 479	12 631	175.26
4.Инвалидност - общо забол. - ЗПЗСК	1 734	1 772	181.21
5.Инвалидност-общо забол.-СВОК на ТПК	1 355	1 371	192.98
6.Пенсии за осигурителен стаж и възраст-СВОК на ТПК	8 903	8 945	208.32
7.Частни занаятчии, търговци и др.	199	203	162.62
<u>Б) Пенсии за лицата по чл. 69 от КСО</u>	92 481	92 496	410.26
1.Инвалидност поради общо заболяване	168	169	215.95
2.Пенсии за осигурителен стаж и възраст	92 313	92 327	410.61
II. ФОНД "ПЕНСИИ, НЕСВЪРЗАНИ С ТРУДОВА ДЕЙНОСТ"	58 066	503 973	132.62
1.Старост/Поборнически/	4	4	92.33
2.Пенсии за военна инвалидност	3 730	7 899	143.89
3.Народни по отм.чл.28	12	12	126.56
4.Народни по чл.30А	33	33	137.32
5.За особени заслуги	18	18	599.84
6.Пенсии за гражданска инвалидност	227	415	147.29
7.Старост на частни земеделски стопани	444	445	158.12
8.С отделен указ	4	4	125.97
9.Социални пенсии за инвалидност	46 785	488 334	135.61
10.Персонални пенсии	3 118	3 118	91.93
11.Социални пенсии за старост	3 691	3 691	111.49
III. ФОНД "ТРУДОВА ЗЛОПОЛУКА И ПРОФЕСИОНАЛНА БОЛЕСТ"	13 520	30 547	215.69
<u>А) Пенсии за трудова дейност</u>	13 495	30 490	215.68
1.Инвалидност поради трудова злополука и професионална болест	13 242	29 788	215.88
2.Инвалидност поради трудова злополука и професионална болест - ЗПЗСК	197	572	205.84
3.Инвалидност поради трудова злополука и професионална болест - СВОК на ТПК	56	130	203.47
<u>Б) Пенсии за лицата по чл. 69 от КСО</u>	25	57	219.65
1.Инвалидност поради трудова злополука и професионална болест	25	57	219.65

ЗАБЕЛЕЖКА: Средните размери са изчислени от разхода без международни спогодби и без пощенска такса и ДДС, като е включен разхода за добавката към пенсиите на участниците и пострадалите от войните, а средствата са разпределени според вида на водещата пенсия.
Средният размер на пенсията за осигурителен стаж и възраст за 2009г.е 263,47лв.

**5.26 СРЕДЕН БРОЙ ПЕНСИОНЕРИ И СРЕДЕН РАЗМЕР ПЕНСИЯ НА
ЕДИН ПЕНСИОНЕР за периода 2002- 2012 г.**

/продължение/

ВИД НА ПЕНСИИТЕ	Среден брой пенсионери за 2010г.	Среден брой пенсии за 2010г.	Среден размер пенсия на пенсионер за 2010г.
ПЕНСИИ - общо (I+II+III)	2 191 946	2 666 614	263,44
I. Ф О Н Д " П Е Н С И И "	2 121 464	2 130 266	266,98
А) Пенсии за трудова дейност	2 028 075	2 036 863	258,72
1.Инвалидност поради общо заболяване	422 875	426 656	199,10
2.Пенсии за осигурителен стаж и възраст	1 584 173	1 588 961	275,37
3.Пенсии за осигурит. стаж и възраст-ЗПЗСК	9 625	9 751	187,75
4.Инвалидност - общо забол. - ЗПЗСК	1 538	1 573	194,46
5.Инвалидност-общо забол.-СВОК на ТПК	1 265	1 282	205,73
6.Пенсии за осигурителен стаж и възраст-СВОК на ТПК	8 415	8 453	223,67
7.Частни занаятчии, търговци и др.	184	187	171,80
Б) Пенсии за лицата по чл. 69 от КСО	93 389	93 403	446,38
1.Инвалидност поради общо заболяване	152	153	237,36
2.Пенсии за осигурителен стаж и възраст	93 237	93 250	446,72
II. Ф О Н Д " П Е Н С И И , Н Е С В Ъ Р З А Н И С Т Р У Д О В А Д Е Й Н О С Т "	57 762	507 197	141,15
1.Старост/Поборнически/	3	3	106,21
2.Пенсии за военна инвалидност	3 583	7 496	153,00
3.Народни по отм.чл.28	11	11	138,70
4.Народни по чл.30А	28	28	141,86
5.За особени заслуги	17	17	656,22
6.Пенсии за гражданска инвалидност	215	393	156,79
7.Старост на частни земеделски стопани	388	389	169,08
8.С отделен указ	4	4	134,29
9.Социални пенсии за инвалидност	46 900	492 243	144,26
10.Персонални пенсии	3 056	3 056	98,65
11.Социални пенсии за старост	3 557	3 557	118,28
III. Ф О Н Д " Т Р У Д О В А З Л О П О Л У К А И П Р О Ф Е С И О Н А Л Н А Б О Л Е С Т "	12 720	29 151	227,96
А) Пенсии за трудова дейност	12 696	29 095	227,97
1.Инвалидност поради трудова злополука и професионална болест	12 471	28 467	228,13
2.Инвалидност поради трудова злополука и професионална болест - ЗПЗСК	177	507	217,18
3.Инвалидност поради трудова злополука и професионална болест - СВОК на ТПК	48	121	225,66
Б) Пенсии за лицата по чл. 69 от КСО	24	56	220,15
1.Инвалидност поради трудова злополука и професионална болест	24	56	220,15

ЗАБЕЛЕЖКА: Средните размери са изчислени от разхода без международни спогодби и без пощенска такса и ДДС, като е включен разхода за добавката към пенсиите на участниците и пострадалите от войните, а средствата са разпределени според вида на водещата пенсия.
Средният размер на пенсията за осигурителен стаж и възраст за 2010г. е **284,14 лв.**

**5.26. СРЕДЕН БРОЙ ПЕНСИОНЕРИ И СРЕДЕН РАЗМЕР ПЕНСИЯ НА
ЕДИН ПЕНСИОНЕР за периода 2002 - 2012 г.**

ВИД НА ПЕНСИИТЕ	Среден брой пенсионери за 2011г.	Среден брой пенсии за 2011г.	Среден размер пенсия на пенсионер за 2011г.
ПЕНСИИ - общо (I+II+III)	2 199 585	2 675 525	266.63
I. Ф О Н Д " П Е Н С И И "	2 130 126	2 138 500	270.28
А) Пенсии за трудова дейност	2 035 302	2 043 661	261.73
1.Инвалидност поради общо заболяване	427 878	431 487	198.46
2.Пенсии за осигурителен стаж и възраст	1 589 524	1 594 078	279.37
3.Пенсии за осигурит. стаж и възраст-ЗПЗСК	7 259	7 369	189.99
4.Инвалидност - общо забол. - ЗПЗСК	1 369	1 401	196.44
5.Инвалидност-общо забол.-СВОК на ТПК	1 182	1 196	206.55
6.Пенсии за осигурителен стаж и възраст-СВОК на ТПК	7 922	7 960	227.55
7.Частни занаятчии, търговци и др.	168	170	173.85
Б) Пенсии за лицата по чл. 69 от КСО	94 824	94 839	453.83
1.Инвалидност поради общо заболяване	134	135	239.47
2.Пенсии за осигурителен стаж и възраст	94 690	94 704	454.13
II. ФОНД "ПЕНСИИ, НЕСВЪРЗАНИ С ТРУДОВА ДЕЙНОСТ"	57 408	509 248	139.15
1.Старост/Поборнически/	3	3	104.12
2.Пенсии за военна инвалидност	3 418	7 106	151.43
3.Народни по отм.чл.28	10	10	128.21
4.Народни по чл.30А	25	25	143.65
5.За особени заслуги	18	18	669.33
6.Пенсии за гражданска инвалидност	206	378	156.77
7.Старост на частни земеделски стопани	339	340	171.40
8.С отделен указ	4	4	133.58
9.Социални пенсии за инвалидност	46 979	494 958	142.10
10.Персонални пенсии	3 009	3 009	96.90
11.Социални пенсии за старост	3 397	3 397	116.29
III. ФОНД "ТРУДОВА ЗЛОПОЛУКА И ПРОФЕСИОНАЛНА БОЛЕСТ"	12 051	27 777	228.96
А) Пенсии за трудова дейност	12 028	27 725	228.98
1.Инвалидност поради трудова злополука и професионална болест	11 825	27 159	229.13
2.Инвалидност поради трудова злополука и професионална болест - ЗПЗСК	160	455	219.32
3.Инвалидност поради трудова злополука и професионална болест - СВОК на ТПК	43	111	222.13
Б) Пенсии за лицата по чл. 69 от КСО	23	52	218.84
1.Инвалидност поради трудова злополука и професионална болест	23	52	218.84

ЗАБЕЛЕЖКА: Средните размери са изчислени от разхода без международни спогодби и без пощенска такса и ДДС, като е включен разхода за добавката към пенсиите на участниците и пострадалите от войните, а средствата са разпределени според вида на водещата пенсия. Средният размер на пенсията за осигурителен стаж и възраст / Чл.68 и Чл.69 / за 2011г. е **289,19 лв.**

**5.26. СРЕДЕН БРОЙ ПЕНСИОНЕРИ И СРЕДЕН РАЗМЕР ПЕНСИЯ НА
ЕДИН ПЕНСИОНЕР за периода 2002 - 2012 г.**

/продължение и край/

ВИД НА ПЕНСИИТЕ	Среден брой пенсионери за 2012г.	Среден брой пенсии за 2012г.	Среден размер пенсия на пенсионер за 2012г.
ПЕНСИИ - общо (I+II+III)	2 217 642	2 696 906	271.21
I. ФОНД "ПЕНСИИ"	2 148 669	2 156 479	274.96
А) Пенсии за трудова дейност	2 053 748	2 061 542	266.50
1.Инвалидност поради общо заболяване	436 635	439 998	201.60
2.Пенсии за осигурителен стаж и възраст	1 601 601	1 605 858	284.65
3.Пенсии за осигурит. стаж и възраст-ЗПЗСК	5 604	5 704	200.87
4.Инвалидност - общо забол. - ЗПЗСК	1 230	1 258	203.78
5.Инвалидност-общо забол.-СВОК на ТПК	1 103	1 113	212.41
6.Пенсии за осигурителен стаж и възраст-СВОК на ТПК	7 427	7 462	236.81
7.Частни занаятчии, търговци и др.	148	149	184.27
Б) Пенсии за лицата по чл. 69 от КСО	94 921	94 937	458.09
1.Инвалидност поради общо заболяване	113	114	246.71
2.Пенсии за осигурителен стаж и възраст	94 808	94 823	458.34
II. ФОНД "ПЕНСИИ, НЕСВЪРЗАНИ С ТРУДОВА ДЕЙНОСТ"	57 518	514 019	138.76
1.Старост/Поборнически/	3	3	112.10
2.Пенсии за военна инвалидност	3 288	6 768	151.61
3.Народни по отм.чл.28	8	8	129.69
4.Народни по чл.30А	19	19	149.51
5.За особени заслуги	22	22	680.50
6.Пенсии за гражданска инвалидност	194	361	155.38
7.Старост на частни земеделски стопани	291	292	184.04
8.С отделен указ	3	3	131.88
9.Социални пенсии за инвалидност	47 440	500 293	141.39
10.Персонални пенсии	2 974	2 974	97.01
11.Социални пенсии за старост	3 276	3 276	117.08
III. ФОНД "ТРУДОВА ЗЛОПОЛУКА И ПРОФЕСИОНАЛНА БОЛЕСТ"	11 455	26 408	232.57
А) Пенсии за трудова дейност	11 433	26 361	232.58
1.Инвалидност поради трудова злополука и професионална болест	11 244	25 837	232.75
2.Инвалидност поради трудова злополука и професионална болест - ЗПЗСК	149	421	220.04
3.Инвалидност поради трудова злополука и професионална болест - СВОК на ТПК	40	103	229.39
Б) Пенсии за лицата по чл. 69 от КСО	22	47	228.16
1.Инвалидност поради трудова злополука и професионална болест	22	47	228.16

ЗАБЕЛЕЖКА: Средните размери са изчислени от разхода за пенсии /с международни спогодби/ и без ПТ и ДДС, като е включен разхода за добавката към пенсиите на участниците и пострадалите от войните, а средствата са разпределени според вида на водещата пенсия. Средният размер на пенсията за осигурителен стаж и възраст / Чл.68 и Чл.69 / за 2012г. е **294,36 лв.**

5.27 СРЕДНИ МЕСЕЧНИ РАЗМЕРИ НА ИЗПЛАЩАНИТЕ ПЕНСИИ ПО ВИДОВЕ ПЕНСИИ И ПОЛ
/средногодишно за 2012 г./

ВИД НА ПЕНСИИТЕ	ОБЩО			ЛИЧНИ ПЕНСИИ			НАСЛЕДСТВЕНИ ПЕНСИИ		
	Общо	мъже	жени	Общо	мъже	жени	Общо	мъже	жени
ПЕНСИИ - общо (I+II+III)	271.21	328.15	229.91	277.07	333.73	233.73	173.02	128.11	184.42
I. ФОНД " П Е Н С И И "	274.96	335.43	231.77	280.90	341.07	235.65	173.24	129.23	184.30
А)Пенсии за трудова дейност	266.50	321.20	231.04	272.31	330.64	235.22	166.85	128.05	177.05
1.Инвалидност поради общо заболяване	201.60	216.43	191.17	217.50	228.87	208.42	128.37	122.33	130.60
2.Пенсии за осигурителен стаж и възраст	284.65	351.54	241.77	285.36	352.21	241.19	253.05	178.89	258.57
3.Пенсии за осигурит. стаж и възраст-ЗПЗСК	200.87	199.96	200.89	202.20	218.24	201.92	136.11	144.13	132.97
4.Инвалидност - общо забол. - ЗПЗСК	203.78	181.98	207.07	209.38	188.34	212.42	120.31	124.25	119.28
5.Инвалидност-общо забол.-СВОЧ на ТПК	212.41	211.50	212.68	214.20	214.39	214.14	129.20	111.33	136.93
6.Пенсии за осигурителен стаж и възраст-СВОЧ на ТПК	236.81	306.30	223.42	236.93	306.46	223.52	157.84	107.44	162.76
7.Частни занаятчий, търговци и др.	184.27	173.52	191.41	188.53	174.45	198.54	107.86	108.57	107.77
Б) Пенсии за лицата по чл. 69 от КСО	458.09	466.75	356.56	467.46	467.54	464.06	305.16	226.40	309.51
1.Инвалидност поради общо заболяване	246.71	271.65	171.68	290.10	291.46	268.26	149.12	141.10	152.91
2.Пенсии за осигурителен стаж и възраст	458.34	466.94	357.26	467.61	467.69	464.46	306.16	229.87	310.22
II. ФОНД "ПЕНСИИ, НЕСВЪРЗАНИ С ТРУДОВА ДЕЙНОСТ"	138.76	137.40	140.41	140.48	138.85	142.50	99.20	95.24	102.30
1.Старост/Поборнически/	112.10		112.10				112.10		112.10
2.Пенсии за военна инвалидност	151.61	156.44	120.86	158.90	158.89	171.06	118.89	113.49	120.75
3.Народни по отм.чл.28	129.69	107.54	137.74	185.91		185.91	115.63	107.54	119.68
4.Народни по чл.30А	149.51	107.29	154.36	155.92	104.72	159.53	126.65	109.85	131.81
5.За особени заслуги	680.50	723.97	628.55	724.52	723.97	725.35	249.44		249.44
6.Пенсии за гражданска инвалидност	155.38	150.30	171.09	156.55	150.72	178.12	132.79	107.06	137.26
7.Старост на частни земеделски стопани	184.04	174.73	186.71	184.72	174.73	187.62	108.27		108.27
8.С отделен указ	131.88	131.35	131.95	152.78		152.78	102.38	131.35	90.31
9.Социални пенсии за инвалидност	141.39	138.53	144.82	141.39	138.53	144.82			
10.Персонални пенсии	97.01	92.03	100.41	104.35	92.03	108.66	92.03	92.03	92.03
11.Социални пенсии за старост	117.08	108.14	123.53	117.08	108.14	123.53			
III. ФОНД "ТРУДОВА ЗЛОПОЛУКА И ПРОФЕСИОНАЛНА БОЛЕСТ"	232.57	236.90	228.54	245.00	244.81	245.86	210.11	146.32	217.88
А)Пенсии за трудова дейност	232.58	236.94	228.52	244.98	244.78	245.86	210.11	146.57	217.82
1.Инвалидност поради трудова злополука и професионална болест	232.75	237.30	228.49	245.40	245.25	246.14	210.30	146.35	218.02
2.Инвалидност поради трудова злополука и професионална болест ЗПЗСК	220.04	207.01	228.92	226.42	208.52	240.99	132.39	178.21	112.98
3.Инвалидност поради трудова злополука и професионална болест - СВОЧ на ТПК	229.39	225.95	231.50	229.71	225.95	232.35	225.43		225.43
Б) Пенсии за лицата по чл. 69 от КСО	228.16	215.73	239.43	265.50	265.50		210.83	116.18	239.43
1.Инвалидност поради трудова злополука и професионална болест	228.16	215.73	239.43	265.50	265.50		210.83	116.18	239.43

Забележка: Информацията за средномесечните размери на изплащаните пенсии по видове пенсии и пол е получена въз основа на месечните справки за изплащаните размери на пенсиите от Информационния център на НОИ /това е предварителна информация за изплатения размер на пенсиите, окончателният се дава в касовите отчети, но информацията не е по пол/. Трябва да се има предвид, че в средния размер на изплатените пенсии не е включена коледната добавка.

5.28 СРЕДНИ ОСНОВНИ МЕСЕЧНИ РАЗМЕРИ НА ПЕНСИИТЕ ПО ВИДОВЕ ПЕНСИИ И ПОЛ

/средногодишно за 2012 г./

ВИД НА ПЕНСИИТЕ	ОБЩО			ЛИЧНИ ПЕНСИИ			НАСЛЕДСТВЕНИ ПЕНСИИ		
	Общо	мъже	жени	Общо	мъже	жени	Общо	мъже	жени
ПЕНСИИ - общо (I+II+III)	238.95	306.11	190.21	243.42	311.30	191.47	164.14	120.47	175.24
I. Ф О Н Д " П Е Н С И И "	242.62	313.53	191.95	247.12	318.78	193.19	165.71	121.51	176.84
А)Пенсии за трудова дейност	233.30	298.38	191.09	237.59	303.73	192.73	159.61	120.41	169.93
1.Инвалидност поради общо заболяване	171.88	190.57	158.73	182.28	200.31	167.88	123.95	116.88	126.57
2.Пенсии за осигурителен стаж и възраст	250.77	329.70	200.14	251.02	330.40	198.56	239.52	151.70	246.06
3.Пенсии за осигурит. стаж и възраст-ЗПЗСК	140.06	127.88	140.34	140.98	140.89	140.98	95.66	89.04	98.26
4.Инвалидност - общо забол. - ЗПЗСК	140.22	140.81	140.13	142.64	145.02	142.29	104.26	102.87	104.62
5.Инвалидност-общо забол.-СВОЧ на ТПК	153.84	165.04	150.57	154.68	166.75	151.19	114.56	105.96	118.29
6.Пенсии за осигурителен стаж и възраст-СВОЧ на ТПК	182.50	271.36	165.39	182.58	271.50	165.43	137.02	105.96	140.05
7.Частни занаятчии, търговци и др.	133.30	137.07	130.80	134.82	137.50	132.91	106.05	106.74	105.96
Б) Пенсии за лицата по чл. 69 от КСО	443.97	453.17	336.19	453.31	453.96	428.55	291.36	211.53	295.76
1.Инвалидност поради общо заболяване	214.30	231.98	161.10	244.84	246.42	219.45	145.59	136.80	149.76
2.Пенсии за осигурителен стаж и възраст	444.24	453.38	336.85	453.50	454.14	428.97	292.29	214.57	296.42
II. ФОНД "ПЕНСИИ, НЕСВЪРЗАНИ С ТРУДОВА ДЕЙНОСТ"	113.93	115.04	112.59	114.76	115.80	113.47	94.96	92.95	96.54
1.Старост/Поборнически/	105.51		105.51				105.51		105.51
2.Пенсии за военна инвалидност	126.66	129.79	106.75	131.19	131.19	141.20	106.31	105.28	106.67
3.Народни по отм.чл.28	104.79	105.96	104.37	100.86		100.86	105.78	105.96	105.68
4.Народни по чл.30А	101.87	103.41	101.69	100.86	100.86	100.86	105.47	105.96	105.32
5.За особени заслуги	657.84	700.00	607.46	700.00	700.00	700.00	245.00		245.00
6.Пенсии за гражданска инвалидност	129.22	129.70	127.72	130.07	129.94	130.54	112.95	105.60	114.22
7.Старост на частни земеделски стопани	140.77	141.00	140.71	141.08	141.00	141.10	106.59		106.59
8.С отделен указ	96.68	90.77	97.50	100.86		100.86	90.77	90.77	90.77
9.Социални пенсии за инвалидност	114.94	114.89	115.00	114.94	114.89	115.00			
10.Персонални пенсии	90.77	90.77	90.77	90.77	90.77	90.77	90.77	90.77	90.77
11.Социални пенсии за старост	100.86	100.86	100.86	100.86	100.86	100.86			
III. ФОНД "ТРУДОВА ЗЛОПОЛУКА И ПРОФЕСИОНАЛНА БОЛЕСТ"	179.17	196.50	163.04	190.26	202.28	163.69	159.11	130.35	162.62
А)Пенсии за трудова дейност	179.17	196.56	162.99	190.26	202.30	163.69	159.07	130.48	162.55
1.Инвалидност поради трудова злополука и професионална болест	179.68	197.15	163.33	191.21	202.98	164.42	159.21	130.64	162.67
2.Инвалидност поради трудова злополука и професионална болест - ЗПЗСК	145.56	147.43	144.27	148.51	149.61	147.73	104.23	105.96	103.47
3.Инвалидност поради трудова злополука и професионална болест - СВОЧ на ТПК	160.73	177.41	150.50	161.03	177.41	149.58	157.08		157.08
Б) Пенсии за лицата по чл. 69 от КСО	176.46	166.29	185.67	192.38	192.38		169.07	114.12	185.67
1.Инвалидност поради трудова злополука и професионална болест	176.46	166.30	185.67	192.39	192.39		169.07	114.12	185.67

Забележка: Данните за основните месечни размери на пенсиите са средногодишни за 2012 г. и са получени въз основа на месечната статистика от Информационния център на НОИ.

5.29 СРЕДНА РАБОТНА ЗАПЛАТА, СРЕДЕН ОСИГУРИТЕЛЕН ДОХОД И СРЕДНА ПЕНСИЯ
за периода 1991-2012 г.

ПОКАЗАТЕЛИ	1991 г.	1992 г.	1993 г.	1994 г.	1995 г.	1996 г.	1997 г.	1998 г.	1999 г.	2000 г.	2001 г.	2002 г.	2003 г.	2004 г.	2005 г.	2006 г.	2007 г.	2008 г.	2009 г.	2010 г.	2011 г.	2012 г.
I. АБСОЛЮТНИ ДАННИ /в лв./																						
1. Средна месечна работна заплата за страната	1012.00	2047	3 231	4 960	7 597	13 965	132 317	183 250	201	225	240	258	273	292	324	360	431	524	585	647	686	766
2. Среден осигурителен доход							113 557	164 790	180.05	217.11	242.96	259.75	280.76	308.80	331.62	354.50	398.17	500.56	554.78	570.34	594.15	618.06
3. Среден месечен размер на изплатена пенсия за осигурителен стаж и възраст - на един пенсионер	451.40	710	1 151	1 813	2 501	4 425	38 759	64 898	69.78	89.51	95.33	105.51	114.13	128.57	138.75	156.70	177.23	216.38	254.92	275.37	279.37	284.65
4. Среден месечен размер на изплатена пенсия на един пенсионер общо за всички видове пенсии	445.13	684	1 111	1 747	2 415	4 221	37 273	62 080	66.93	86.41	92.37	102.29	110.65	124.76	134.63	152.08	171.62	208.97	244.46	263.44	266.63	271.21
II. ОТНОСИТЕЛНИ ДАННИ /в %/																						
1. Среден месечен размер на пенсията за осигурителен стаж и възраст на един пенсионер към средната месечна заплата	44.6%	34.7%	35.6%	36.6%	32.9%	31.7%	29.3%	35.4%	34.7%	39.8%	39.7%	41.0%	41.8%	44.0%	42.9%	43.5%	41.1%	41.3%	43.6%	42.6%	39.5%	37.2%
2. Среден месечен размер на изплатена пенсия на един пенсионер общо за всички видове пенсии към средната месечна заплата	44.0%	33.4%	34.4%	35.2%	31.8%	30.2%	28.2%	33.9%	33.3%	38.4%	38.5%	39.7%	40.5%	42.7%	41.6%	42.2%	39.8%	39.9%	41.8%	40.7%	37.7%	35.4%
3. Среден месечен размер на пенсията за осигурителен стаж и възраст на един пенсионер към среден осигурителен доход							34.1%	39.4%	38.8%	41.2%	39.2%	40.6%	40.7%	41.6%	41.8%	44.2%	44.5%	43.2%	45.9%	48.3%	47.0%	46.1%
4. Среден месечен размер на изплатена пенсия на един пенсионер общо за всички видове пенсии към среден осигурителен доход							32.8%	37.7%	37.2%	39.8%	38.0%	39.4%	39.4%	40.4%	40.6%	42.9%	43.1%	41.7%	44.1%	46.2%	44.9%	43.9%

Коефициент на заместване (средна пенсия на един пенсионер към среден осигурителен доход - %)

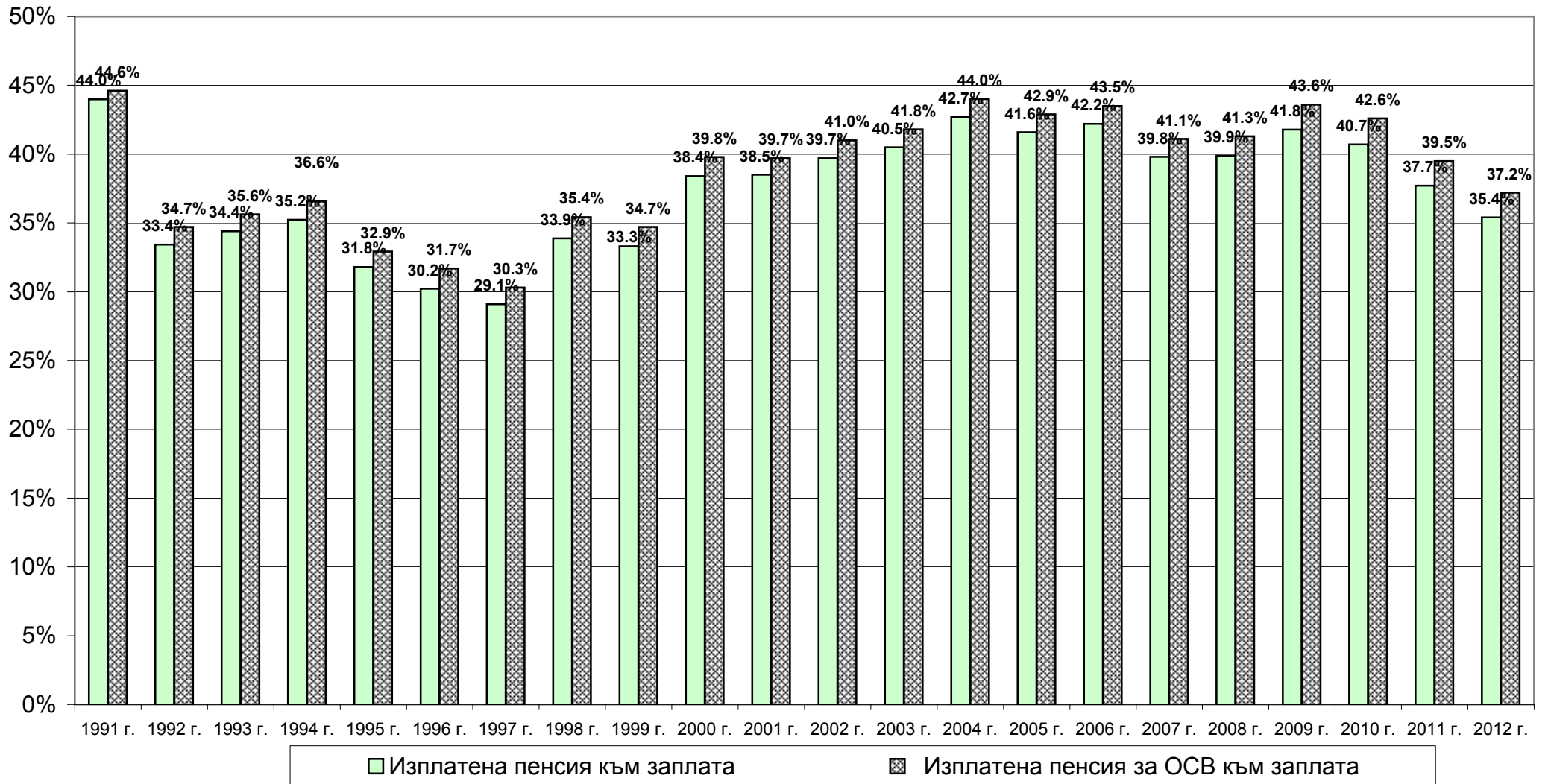

5.30 СОЦИАЛНА И МИНИМАЛНА ПЕНСИЯ ЗА ОСИГУРИТЕЛЕН СТАЖ И ВЪЗРАСТ ПО МЕСЕЦИ ЗА ПЕРИОДА 1995-2012 г.

Години	1995 г.	1996 г.	1997 г.	1998 г.	1999 г.	2000 г.	2001 г.	2002 г.	2003 г.	2004 г.	2005 г.	2006 г.	2007 г.		2008 г.		2009 г.		2010 г.		2011 г.		2012 г.	
													социална пенсия	минимална пенсия за ОСВ	социална пенсия	минимална пенсия за ОСВ	социална пенсия	минимална пенсия за ОСВ	социална пенсия	минимална пенсия за ОСВ	социална пенсия	минимална пенсия за ОСВ	социална пенсия	минимална пенсия за ОСВ
Средно за годината	1 567	2 342	22 053	31 675	35 825	40	42.33	45.54	48.60	51.75	57.08	63.00	67.88	85.31	80.18	108.17	96.70	130.46	100.86	136.08	100.86	136.08	100.86	141.28
ЯНУАРИ	1 296	1 780	3 148	30 350	34 650	40	40	44	46.64	50	53	63	63	72.45	76.23	102.85	92.53	124.84	100.86	136.08	100.86	136.08	100.86	136.08
ФЕВРУАРИ	1 296	1 780	9 148	30 350	34 650	40	40	44	46.64	50	53	63	63	72.45	76.23	102.85	92.53	124.84	100.86	136.08	100.86	136.08	100.86	136.08
МАРТ	1 296	1 780	13 148	30 350	34 650	40	40	44	46.64	50	53	63	63	72.45	76.23	102.85	92.53	124.84	100.86	136.08	100.86	136.08	100.86	136.08
АПРИЛ	1 560	1 940	23 148	30 350	34 650	40	40	44	46.64	50	53	63	63	72.45	76.23	102.85	92.53	124.84	100.86	136.08	100.86	136.08	100.86	136.08
МАЙ	1 560	1 940	24 040	30 350	34 650	40	40	44	46.64	50	53	63	63	72.45	76.23	102.85	92.53	124.84	100.86	136.08	100.86	136.08	100.86	136.08
ЮНИ	1 560	1 940	24 300	30 350	34 650	40	44	46.64	50.00	53	60	63	63	72.45	76.23	102.85	92.53	124.84	100.86	136.08	100.86	136.08	100.86	145.00
ЮЛИ	1 560	2 500	27 000	33 000	37 000	40	44	46.64	50.00	53	60	63	69.3	93.5	84.12	113.49	100.86	136.08	100.86	136.08	100.86	136.08	100.86	145.00
АВГУСТ	1 560	2 500	27 000	33 000	37 000	40	44	46.64	50.00	53	60	63	69.3	93.5	84.12	113.49	100.86	136.08	100.86	136.08	100.86	136.08	100.86	145.00
СЕПТЕМВРИ	1 780	2 500	27 000	33 000	37 000	40	44	46.64	50.00	53	60	63	69.3	93.5	84.12	113.49	100.86	136.08	100.86	136.08	100.86	136.08	100.86	145.00
ОКТОМВРИ	1 780	3 148	28 900	33 000	37 000	40	44	46.64	50.00	53	60	63	76.23	102.85	84.12	113.49	100.86	136.08	100.86	136.08	100.86	136.08	100.86	145.00
НОЕМВРИ	1 780	3 148	28 900	33 000	37 000	40	44	46.64	50.00	53	60	63	76.23	102.85	84.12	113.49	100.86	136.08	100.86	136.08	100.86	136.08	100.86	145.00
ДЕКЕМВРИ	1 780	3 148	28 900	33 000	37 000	40	44	46.64	50.00	53	60	63	76.23	102.85	84.12	113.49	100.86	136.08	100.86	136.08	100.86	136.08	100.86	145.00

Забележка: Социалните пенсии се определят с постановления на Министерския съвет.

5.31. БРОЙ ПЕНСИОНЕРИТЕ ПО ТП на НОИ за периода 2002-2012 г.

/към 31.12. на съответната година/

ТП на НОИ	2002 г.	2003 г.	2004 г.	2005 г.	2006 г.	2007 г.	2008 г.	2009 г.	2010 г.	2011 г.	2012 г.
ОБЩО ЗА СТРАНАТА	2 344 195	2 330 760	2 320 444	2 301 669	2 271 192	2 233 697	2 200 595	2 189 131	2 194 274	2 198 857	2 208 446
1.БЛАГОЕВГРАД	85 239	84 127	83 238	82 745	82 175	81 627	80 846	81 088	81 828	82 586	82 442
2.БУРГАС	117 138	116 348	115 400	113 947	112 643	110 973	109 764	109 041	109 737	110 194	109 486
3.ВАРНА	122 723	122 853	123 947	124 568	124 291	123 136	121 885	122 492	123 121	124 214	124 371
4.В. ТЪРНОВО	88 750	87 139	85 445	83 588	82 387	80 841	79 296	78 503	78 370	78 460	77 701
5.ВИДИН	47 316	45 801	44 745	43 525	41 926	40 813	39 765	38 926	38 461	38 002	36 999
6.ВРАЦА	71 964	70 649	69 535	68 882	67 339	65 987	64 654	64 031	63 883	64 003	63 177
7.ГАБРОВО	49 106	48 798	48 744	48 637	48 138	47 279	46 634	46 476	46 468	46 303	45 721
8.КЪРДЖАЛИ	43 086	43 162	43 902	44 347	44 440	44 490	44 368	44 638	45 535	46 517	46 920
9.КЮСТЕНДИЛ	55 715	54 930	54 322	53 560	52 694	51 649	50 742	50 236	50 215	49 982	49 462
10.ЛОВЕЧ	56 147	55 034	53 848	52 550	51 357	50 216	49 272	48 638	48 803	48 611	47 971
11.МОНТАНА	63 158	61 709	59 842	58 510	56 836	54 945	53 310	52 044	51 254	50 721	49 605
12.ПАЗАРДЖИК	83 650	83 035	81 983	80 879	79 750	78 383	77 357	77 023	77 418	77 863	77 378
13.ПЕРНИК	52 557	51 881	51 461	50 831	49 892	48 983	48 188	47 640	47 657	47 445	46 698
14.ПЛЕВЕН	106 592	104 994	103 957	102 552	100 141	97 619	95 725	94 313	93 717	93 141	91 278
15.ПЛОВДИВ	212 507	211 958	211 768	209 830	208 659	205 754	203 007	202 640	202 913	202 975	201 152
16.РАЗГРАД	39 993	39 929	39 931	39 799	39 509	39 327	39 119	39 106	39 494	39 982	39 493
17.РУСЕ	81 472	80 472	79 956	78 998	77 693	76 402	75 481	74 916	75 168	75 183	74 148
18.СИЛИСТРА	42 180	42 045	42 118	42 652	42 434	41 855	41 506	41 686	41 773	41 843	41 565
19.СЛИВЕН	60 127	59 989	59 394	58 462	57 602	56 800	55 886	55 417	55 389	55 395	54 922
20.СМОЛЯН	38 448	37 962	37 722	37 419	37 091	36 386	36 056	36 067	36 552	36 833	36 820
21.СОФИЯ-град	335 459	340 581	346 843	349 593	346 733	341 553	336 841	336 237	339 035	341 418	340 809
22.СОФИЯ	84 898	84 808	84 044	83 417	82 171	80 446	78 831	78 216	78 128	77 934	77 051
23.СТАРА ЗАГОРА	112 833	112 482	111 825	110 752	108 821	107 022	105 565	104 959	104 727	104 728	103 554
24.ДОБРИЧ	58 608	58 399	58 103	57 581	56 655	55 668	54 605	54 361	54 724	54 855	54 276
25.ТЪРГОВИЩЕ	39 082	38 406	37 710	37 151	36 447	35 791	35 222	34 978	34 970	35 053	34 601
26.ХАСКОВО	87 173	85 925	84 694	82 965	81 332	79 796	78 536	77 930	77 513	77 342	76 807
27.ШУМЕН	57 354	56 986	56 062	55 179	54 386	53 773	53 096	53 260	53 707	53 924	53 592
28.ЯМБОЛ	50 920	50 358	49 905	48 750	47 650	46 183	45 038	44 269	43 714	43 350	42 609
30.ТУРЦИЯ											19 600
31.ЕИМД											8 238

Източник: НАЦИОНАЛЕН ОСИГУРИТЕЛЕН ИНСТИТУТ

5.32. БРОЙ НА ПЕНСИИТЕ ПО ВИДОВЕ ПЕНСИИ И ТП на НОИ за периода 2003-2012 г.

ТП на НОИ	О Б Щ О										ФОНД "ПЕНСИИ"									
	2003 г.	2004 г.	2005 г.	2006 г.	2007 г.	2008 г.	2009 г.	2010 г.	2011 г.	2012 г.	2003 г.	2004 г.	2005 г.	2006 г.	2007 г.	2008 г.	2009 г.	2010 г.	2011 г.	2012 г.
ВСИЧКО	2 693 911	2 741 282	2 769 575	2 754 943	2 710 961	2 669 876	2 664 378	2 667 474	2 676 233	2 687 012	2 258 637	2 248 996	2 231 916	2 203 925	2 169 555	2 138 141	2 127 199	2 132 957	2 137 800	2 147 644
1.БЛАГОЕВГРАД	90 700	90 651	90 839	90 547	90 260	89 772	90 501	91 467	92 569	92 730	81 519	80 666	80 198	79 625	79 188	78 448	78 730	79 508	80 264	80 125
2.БУРГАС	126 904	127 969	126 964	125 706	123 769	122 169	121 466	121 912	122 421	121 679	112 435	111 502	110 193	109 025	107 543	106 463	105 802	106 611	107 146	106 491
3.ВАРНА	138 386	142 092	146 410	147 727	146 466	144 485	145 768	146 776	148 308	149 095	119 328	120 396	121 070	120 916	119 900	118 770	119 331	119 964	121 035	121 193
4.В. ТЪРНОВО	95 570	94 585	93 173	92 437	90 761	88 814	88 417	88 564	89 191	88 896	84 800	83 128	81 299	80 173	78 752	77 214	76 455	76 332	76 416	75 638
5.ВИДИН	51 459	51 187	50 249	48 407	47 103	45 998	45 229	44 732	44 256	43 305	44 593	43 549	42 360	40 837	39 769	38 749	37 914	37 435	36 943	35 946
6.ВРАЦА	81 407	81 720	82 762	81 879	80 640	79 389	79 378	79 392	80 206	79 661	68 487	67 423	66 783	65 317	64 079	62 756	62 125	61 951	62 014	61 158
7.ГАБРОВО	58 317	59 986	61 510	61 199	59 963	59 157	59 238	59 130	59 055	58 583	47 800	47 748	47 653	47 232	46 416	45 765	45 632	45 616	45 455	44 875
8.КЪРДЖАЛИ	47 728	49 600	50 463	50 619	50 501	50 151	50 435	51 258	52 291	52 689	41 317	41 964	42 386	42 512	42 607	42 512	42 775	43 630	44 587	45 000
9.КЮСТЕНДИЛ	61 553	61 839	62 270	61 727	60 656	59 637	59 193	59 313	59 484	59 404	53 572	53 019	52 313	51 468	50 477	49 613	49 097	49 117	48 920	48 418
10.ЛОВЕЧ	63 702	62 962	62 115	60 810	59 294	58 086	57 477	57 863	57 863	57 525	53 260	52 163	50 939	49 837	48 813	47 897	47 254	47 376	47 180	46 558
11.МОНТАНА	73 218	72 506	72 170	70 845	68 419	66 327	64 841	63 760	63 196	62 135	59 687	57 891	56 616	55 060	53 320	51 723	50 505	49 774	49 274	48 156
12.ПАЗАРДЖИК	94 730	94 975	94 462	93 489	91 860	90 607	90 591	91 097	91 801	91 372	79 367	78 391	77 424	76 396	75 141	74 183	73 885	74 316	74 811	74 370
13.ПЕРНИК	61 907	63 088	63 457	62 953	62 388	61 765	61 301	61 212	60 917	60 043	50 493	50 120	49 542	48 683	47 825	47 087	46 567	46 640	46 415	45 704
14.ПЛЕВЕН	119 982	122 771	125 105	123 271	120 521	118 362	117 036	116 511	115 923	113 608	102 131	101 121	99 742	97 462	95 115	93 295	91 913	91 330	90 750	88 969
15.ПЛОВДИВ	242 506	246 412	250 214	256 602	254 911	252 063	253 428	253 703	254 124	252 467	205 312	205 183	203 496	202 369	199 735	197 198	196 830	197 169	197 267	195 481
16.РАЗГРАД	45 183	46 175	46 584	46 481	46 701	46 704	46 973	47 545	48 529	47 824	38 015	37 987	37 855	37 586	37 420	37 272	37 278	37 647	38 124	37 651
17.РУСЕ	92 016	93 971	94 046	92 333	90 580	89 513	89 014	88 841	89 078	87 787	78 168	77 638	76 755	75 516	74 296	73 440	72 923	73 166	73 145	72 150
18.СИЛИСТРА	51 436	53 302	56 472	57 259	56 779	56 611	57 292	57 557	57 890	57 815	40 215	40 271	40 832	40 660	40 131	39 793	39 963	40 026	40 110	39 818
19.СЛИВЕН	67 263	67 358	67 020	66 171	65 285	64 132	63 728	63 588	63 661	63 241	57 806	57 239	56 396	55 588	54 783	53 856	53 382	53 384	53 397	52 902
20.СМОЛЯН	42 807	43 073	43 123	42 738	41 908	41 479	41 456	41 982	42 353	42 458	36 218	36 025	35 813	35 579	35 010	34 749	34 845	35 360	35 693	35 738
21.СОФИЯ-град	434 628	459 767	474 256	472 049	462 705	454 057	452 681	453 452	454 613	452 102	331 067	337 265	340 271	337 927	333 408	329 076	328 593	331 575	334 035	333 508
22.СОФИЯ	98 897	99 712	102 003	102 135	100 381	98 266	97 766	97 800	97 873	97 125	81 894	81 273	80 742	79 612	78 016	76 489	75 930	75 879	75 746	74 918
23.СТАРА ЗАГОРА	127 087	128 152	129 251	127 716	125 698	124 046	123 676	123 039	123 020	121 780	109 983	109 359	108 296	106 483	104 749	103 321	102 740	102 556	102 568	101 413
24.ДОБРИЧ	64 673	65 512	65 642	64 728	63 490	62 233	62 332	62 898	63 235	62 584	56 369	56 086	55 614	54 721	53 810	52 798	52 549	52 875	52 970	52 409
25.ТЪРГОВИЩЕ	42 041	41 922	41 503	40 843	40 051	39 442	39 229	39 278	39 437	38 975	36 961	36 271	35 698	35 048	34 460	33 893	33 646	33 668	33 743	33 294
26.ХАСКОВО	94 817	94 915	93 533	91 833	90 214	89 209	88 899	88 051	87 981	87 626	83 917	82 693	80 955	79 384	77 873	76 637	76 011	75 597	75 438	74 888
27.ШУМЕН	66 869	65 907	65 353	64 748	63 974	63 269	63 885	64 494	65 135	64 913	54 807	53 963	53 116	52 385	51 786	51 142	51 247	51 708	51 957	51 642
28.ЯМБОЛ	58 125	59 179	58 626	57 691	55 683	54 133	53 148	52 259	51 823	51 051	49 116	48 662	47 559	46 524	45 133	44 002	43 277	42 747	42 397	41 694
31.ЕИМД										28 539										27 537

5.32. БРОЙ НА ПЕНСИИТЕ ПО ВИДОВЕ ПЕНСИИ И ТП на НОИ за периода 2003-2012 г.

/продължение/

ТП на НОИ	А. Пенсии за трудова дейност										Инвалидност поради общо заболяване									
	2003 г.	2004 г.	2005 г.	2006 г.	2007 г.	2008 г.	2009 г.	2010 г.	2011 г.	2012 г.	2003 г.	2004 г.	2005 г.	2006 г.	2007 г.	2008 г.	2009 г.	2010 г.	2011 г.	2012 г.
ВСИЧКО	2 165 325	2 152 621	2 136 437	2 109 620	2 076 515	2 045 866	2 034 205	2 038 631	2 043 454	2 052 977	321 515	379 900	419 060	421 918	415 662	414 623	422 661	428 025	434 147	442 234
1.БЛАГОЕВГРАД	79 141	78 205	77 738	77 174	76 748	76 049	76 322	77 049	77 808	77 609	9 469	10 205	11 312	11 646	11 998	12 252	12 714	13 222	13 677	14 166
2.БУРГАС	107 323	106 223	104 960	103 878	102 442	101 355	100 656	101 429	101 928	101 247	12 617	13 563	14 437	14 301	14 030	13 926	14 180	14 476	14 747	15 164
3.ВАРНА	113 261	114 103	114 859	114 769	113 846	112 733	113 257	113 880	114 928	115 121	17 027	19 125	21 426	22 290	21 968	21 755	22 719	23 304	23 819	24 442
4.В. ТЪРНОВО	81 327	79 592	77 796	76 735	75 366	73 877	73 100	72 939	72 996	72 200	8 631	9 360	9 740	9 976	9 898	9 848	10 096	10 389	10 644	10 932
5.ВИДИН	43 759	42 713	41 536	40 021	38 953	37 949	37 090	36 573	36 071	35 070	4 866	5 636	6 018	5 799	5 694	5 729	5 685	5 733	5 740	5 765
6.ВРАЦА	66 980	65 875	65 209	63 768	62 559	61 251	60 569	60 333	60 398	59 543	9 100	10 728	12 218	12 316	12 347	12 441	12 913	13 279	13 842	14 248
7.ГАБРОВО	46 952	46 889	46 802	46 377	45 578	44 935	44 790	44 767	44 609	44 030	7 110	8 857	10 163	10 187	9 812	9 808	9 915	9 920	9 862	9 909
8.КЪРДЖАЛИ	40 631	41 254	41 670	41 801	41 906	41 818	42 031	42 860	43 792	44 188	5 376	7 111	7 958	8 116	8 183	8 284	8 638	8 937	9 350	9 715
9.КЮСТЕНДИЛ	52 067	51 492	50 795	49 974	49 009	48 168	47 630	47 649	47 459	46 953	6 427	7 171	7 714	7 577	7 351	7 273	7 302	7 427	7 595	7 759
10.ЛОВЕЧ	51 782	50 632	49 423	48 340	47 348	46 444	45 798	45 875	45 659	45 017	7 305	8 198	8 498	8 416	8 261	8 197	8 281	8 540	8 523	8 677
11.МОНТАНА	58 438	56 576	55 322	53 787	52 066	50 471	49 237	48 469	47 960	46 832	9 703	11 469	12 463	12 179	11 514	11 036	10 799	10 688	10 709	10 697
12.ПАЗАРДЖИК	77 815	76 801	75 839	74 844	73 609	72 662	72 348	72 755	73 261	72 797	13 201	14 709	15 640	15 639	15 526	15 568	15 891	16 304	16 870	17 226
13.ПЕРНИК	49 406	49 004	48 430	47 572	46 745	45 986	45 454	45 466	45 212	44 495	5 960	7 027	7 936	7 972	8 006	8 121	8 345	8 513	8 676	8 772
14.ПЛЕВЕН	97 895	96 700	95 389	93 167	90 884	89 137	87 738	87 115	86 516	84 741	13 461	16 923	19 380	19 075	18 485	18 397	18 276	18 306	18 312	18 215
15.ПЛОВДИВ	195 915	195 305	193 702	192 660	190 180	187 660	187 240	187 520	187 623	185 927	29 279	34 426	37 803	39 655	39 484	39 725	40 950	41 684	42 055	42 366
16.РАЗГРАД	37 381	37 352	37 227	36 970	36 814	36 668	36 669	37 026	37 500	37 013	7 911	9 175	9 851	10 092	10 411	10 680	11 000	11 297	11 765	11 679
17.РУСЕ	76 192	75 592	74 722	73 512	72 342	71 498	70 939	71 154	71 147	70 153	10 856	12 566	13 198	12 970	12 650	12 785	12 901	13 067	13 188	13 212
18.СИЛИСТРА	39 790	39 839	40 395	40 228	39 699	39 356	39 512	39 550	39 617	39 296	10 504	12 558	14 710	15 031	15 032	15 182	15 610	15 749	15 930	16 057
19.СЛИВЕН	54 919	54 065	53 243	52 478	51 703	50 806	50 327	50 271	50 304	49 799	7 965	8 452	8 821	8 844	8 760	8 641	8 866	8 913	9 080	9 207
20.СМОЛЯН	35 377	35 167	34 968	34 753	34 195	33 952	34 041	34 533	34 868	34 903	5 503	6 179	6 581	6 556	6 362	6 370	6 476	6 624	6 724	6 867
21.СОФИЯ-град	303 325	309 035	312 416	310 471	306 268	302 227	301 683	304 318	306 997	306 531	52 708	69 727	81 442	82 341	80 764	79 986	80 876	80 948	81 272	81 972
22.СОФИЯ	78 992	78 185	77 648	76 525	74 933	73 409	72 805	72 650	72 454	71 581	12 603	14 288	15 954	16 170	15 888	15 691	15 931	16 107	16 325	16 609
23.СТАРА ЗАГОРА	105 505	104 722	103 648	101 891	100 231	98 869	98 240	97 994	97 997	96 820	13 692	16 679	17 919	17 472	17 040	16 929	17 301	17 182	17 190	17 131
24.ДОБРИЧ	54 589	54 244	53 781	52 893	52 019	51 018	50 761	51 055	51 137	50 560	8 576	9 673	10 192	10 102	9 829	9 657	9 903	10 110	10 211	10 320
25.ТЪРГОВИЩЕ	36 280	35 566	35 008	34 357	33 789	33 231	32 973	32 954	33 023	32 558	5 526	6 276	6 523	6 484	6 358	6 369	6 425	6 439	6 642	6 642
26.ХАСКОВО	80 962	79 666	77 966	76 437	74 946	73 727	73 051	72 584	72 407	71 849	8 360	9 867	10 438	10 333	10 250	10 531	10 964	11 106	11 478	11 963
27.ШУМЕН	52 796	51 898	51 078	50 371	49 816	49 204	49 317	49 767	50 013	49 678	10 577	11 299	11 770	11 613	11 480	11 488	11 904	12 167	12 417	12 699
28.ЯМБОЛ	46 525	45 926	44 867	43 867	42 521	41 406	40 627	40 096	39 770	39 021	7 202	8 653	8 955	8 766	8 281	7 954	7 800	7 594	7 504	7 419
31.ЕИМД										27 445										2 404

5.32. БРОЙ НА ПЕНСИИТЕ ПО ВИДОВЕ ПЕНСИИ И ТП на НОИ за периода 2003-2012 г.

/продължение/

ТП на НОИ	Пенсии за осигурителен стаж и възраст										Пенсии за осигурителен стаж и възраст-ЗПЗС									
	2003 г.	2004 г.	2005 г.	2006 г.	2007 г.	2008 г.	2009 г.	2010 г.	2011 г.	2012 г.	2003 г.	2004 г.	2005 г.	2006 г.	2007 г.	2008 г.	2009 г.	2010 г.	2011 г.	2012 г.
ВСИЧКО	1 780 941	1 719 346	1 672 297	1 649 588	1 628 603	1 603 881	1 588 345	1 590 927	1 592 398	1 596 084	44 881	36 675	29 570	23 580	18 618	14 606	11 267	8 552	6 504	5 009
1.БЛАГОЕВГРАД	68 087	66 664	65 300	64 623	63 976	63 134	63 039	63 335	63 695	63 065	1 125	903	720	550	410	318	246	185	145	109
2.БУРГАС	92 221	90 559	88 727	88 080	87 200	86 442	85 658	86 257	86 610	85 588	1 967	1 625	1 347	1 076	823	630	492	387	291	237
3.ВАРНА	92 893	91 989	90 799	90 153	89 797	89 095	88 860	89 094	89 767	89 467	1 637	1 380	1 112	882	709	579	440	323	239	182
4.В. ТЪРНОВО	69 988	67 968	66 132	65 140	64 112	62 904	62 054	61 745	61 668	60 686	2 011	1 611	1 303	1 034	803	600	463	349	257	186
5.ВИДИН	36 627	35 175	33 963	32 939	32 177	31 321	30 665	30 236	29 832	28 889	1 801	1 460	1 139	898	723	558	417	297	213	157
6.ВРАЦА	54 715	52 468	50 757	49 584	48 645	47 511	46 587	46 164	45 804	44 659	2 469	2 021	1 623	1 288	1 012	788	593	445	337	251
7.ГАБРОВО	38 749	37 123	35 867	35 524	35 178	34 612	34 427	34 462	34 399	33 811	680	522	414	326	266	211	157	120	92	67
8.КЪРДЖАЛИ	34 394	33 414	33 109	33 162	33 280	33 172	33 115	33 695	34 260	34 334	755	629	512	438	364	291	214	176	136	97
9.КЮСТЕНДИЛ	44 661	43 523	42 463	41 909	41 266	40 603	40 099	40 044	39 722	39 079	867	699	535	417	325	229	169	128	99	73
10.ЛОВЕЧ	41 630	39 968	38 819	38 108	37 530	36 889	36 327	36 294	36 207	35 505	1 728	1 422	1 119	878	683	525	409	307	237	180
11.МОНТАНА	45 333	42 289	40 471	39 550	38 782	37 908	37 123	36 650	36 271	35 287	2 273	1 797	1 441	1 167	923	733	570	438	337	243
12.ПАЗАРДЖИК	62 498	60 355	58 762	57 993	57 076	56 246	55 731	55 827	55 862	55 116	1 661	1 302	1 036	834	656	514	410	325	244	185
13.ПЕРНИК	42 434	41 156	39 818	39 045	38 283	37 497	36 809	36 718	36 354	35 571	919	736	596	480	383	298	233	175	126	98
14.ПЛЕВЕН	80 487	76 489	73 349	71 938	70 657	69 323	68 306	67 894	67 455	65 923	3 470	2 850	2 260	1 786	1 396	1 097	859	638	489	367
15.ПЛОВДИВ	161 063	156 099	151 820	149 569	147 782	145 466	144 203	144 075	144 087	142 333	4 309	3 592	2 955	2 386	1 926	1 550	1 216	936	719	530
16.РАЗГРАД	27 894	26 811	26 210	25 905	25 581	25 285	25 075	25 213	25 289	24 950	1 083	905	741	579	454	365	270	211	157	117
17.РУСЕ	63 283	61 259	59 993	59 257	58 622	57 830	57 278	57 435	57 396	56 444	1 557	1 297	1 082	864	674	511	400	307	238	185
18.СИЛИСТРА	27 802	26 011	24 618	24 300	23 911	23 517	23 337	23 317	23 269	22 899	1 031	865	697	551	430	351	275	212	159	107
19.СЛИВЕН	45 345	44 219	43 244	42 632	42 103	41 440	40 837	40 831	40 774	40 220	1 085	902	730	585	453	366	296	216	164	111
20.СМОЛЯН	28 831	28 101	27 640	27 583	27 315	27 148	27 194	27 605	27 890	27 827	939	791	661	535	447	364	307	244	199	158
21.СОФИЯ-град	246 261	235 443	227 575	225 043	222 712	219 745	218 561	221 380	223 932	222 997	1 008	840	682	571	471	360	275	201	153	101
22.СОФИЯ	64 244	62 107	60 214	59 116	58 025	56 862	56 162	55 941	55 614	54 530	1 717	1 387	1 109	897	695	553	426	323	249	190
23.СТАРА ЗАГОРА	89 097	85 793	83 880	82 913	81 947	80 911	80 120	80 160	80 268	79 233	2 353	1 918	1 541	1 218	972	776	582	438	338	264
24.ДОБРИЧ	43 747	42 613	41 871	41 313	40 896	40 218	39 872	40 080	40 141	39 546	1 422	1 157	953	740	588	464	349	263	202	147
25.ТЪРГОВИЩЕ	29 561	28 313	27 676	27 221	26 906	26 446	26 210	26 258	26 185	25 762	1 082	871	712	563	443	345	278	208	156	120
26.ХАСКОВО	70 764	68 305	66 317	65 121	63 923	62 595	61 635	61 116	60 649	59 681	1 668	1 336	1 065	847	652	494	356	273	202	143
27.ШУМЕН	40 595	39 200	38 121	37 737	37 471	36 982	36 789	37 059	37 136	36 586	1 099	900	717	579	458	358	280	213	154	118
28.ЯМБОЛ	37 737	35 932	34 782	34 130	33 450	32 779	32 272	32 042	31 862	31 264	1 165	957	768	611	479	378	285	214	172	119
31.ЕИМД									24 832											167

5.32. БРОЙ НА ПЕНСИТЕ ПО ВИДОВЕ ПЕНСИИ И ТП на НОИ за периода 2003-2012 г.

/продължение/

ТП на НОИ	Инвалидност - общо заболяване-ЗПЗСК										Инвалидност - общо заболяване-СВОК на ТПК										Пенсии за осигурителен стаж и възраст-СВОК на ТПК										
	2003г.	2004г.	2005г.	2006г.	2007г.	2008г.	2009г.	2010г.	2011г.	2012г.	2003 г.	2004 г.	2005 г.	2006 г.	2007 г.	2008 г.	2009 г.	2010 г.	2011 г.	2012 г.	2003 г.	2004 г.	2005 г.	2006 г.	2007 г.	2008 г.	2009 г.	2010 г.	2011 г.	2012 г.	
ВСИЧКО	3 318	3 044	2 719	2 425	2 161	1 901	1 673	1 498	1 336	1 166	2 011	1 878	1 750	1 631	1 506	1 415	1 331	1 239	1 161	1 078	12 311	11 469	10 759	10 230	9 734	9 229	8 732	8 209	7 749	7 262	
1.БЛАГОЕВГРАД	101	97	87	50	70	60	54	52	47	37	58	53	45	42	40	39	39	37	35	31	293	276	267	257	248	241	225	213	205	197	
2.БУРГАС	168	151	140	130	120	108	98	89	79	65	56	51	48	45	42	40	37	35	31	28	288	269	257	242	223	205	188	182	167	162	
3.ВАРНА	141	126	112	98	85	76	69	62	54	43	215	203	191	180	164	154	145	131	127	119	1 333	1 266	1 205	1 155	1 113	1 064	1 015	958	915	862	
4.В. ТЪРНОВО	133	121	103	91	79	73	59	52	43	34	61	55	55	51	48	44	40	34	32	32	490	464	452	432	415	397	378	361	345	325	
5.ВИДИН	98	88	75	58	47	40	36	35	29	22	19	18	18	18	16	15	15	15	14	15	346	333	320	307	294	284	270	255	241	220	
6.ВРАЦА	135	125	107	96	89	68	62	56	50	44	29	29	27	25	24	24	22	21	17	15	523	495	470	453	436	415	388	365	346	324	
7.ГАБРОВО	42	39	35	33	29	23	18	17	17	15	42	40	34	33	30	29	27	23	22	21	319	298	280	265	254	243	236	216	211	201	
8.КЪРДЖАЛИ	81	77	70	65	60	55	49	42	36	33	8	8	8	8	7	6	6	5	5	5	17	15	13	12	12	10	9	5	5	4	
9.КЮСТЕНДИЛ	76	66	53	42	40	36	32	21	18	16	9	9	8	9	7	7	8	8	5	5	26	23	21	20	20	20	20	21	20	21	
10.ЛОВЕЧ	143	124	108	87	68	61	47	43	34	26	85	77	71	67	64	61	51	47	42	35	879	832	799	775	733	703	675	637	613	590	
11.МОНТАНА	135	124	114	100	88	76	64	52	45	38	143	126	116	111	102	95	92	88	81	78	843	765	713	676	654	620	586	550	514	486	
12.ПАЗАРДЖИК	158	147	128	119	105	94	84	75	67	57	26	24	21	20	15	14	14	12	13	12	261	255	243	232	225	220	214	209	203	199	
13.ПЕРНИК	32	27	24	21	20	18	17	15	13	12	10	10	9	7	7	7	6	5	5	5	46	44	43	44	43	42	42	38	36	35	
14.ПЛЕВЕН	206	190	172	149	136	119	101	90	84	69	55	53	48	45	41	39	39	36	34	33	194	177	164	159	154	148	143	136	127	119	
15.ПЛОВДИВ	286	263	238	220	205	180	166	156	135	112	224	220	215	202	194	182	175	171	158	150	719	674	643	604	565	533	508	478	449	419	
16.РАЗГРАД	185	173	161	147	133	114	107	102	96	84	71	66	57	54	51	51	48	44	42	40	231	218	203	190	181	170	166	157	149	141	
17.РУСЕ	121	116	105	94	82	74	73	67	59	55	33	31	32	29	25	23	22	20	20	20	324	307	297	284	277	264	256	250	241	232	
18.СИЛИСТРА	103	97	85	74	63	54	48	41	39	31	112	105	100	93	92	87	84	81	75	70	235	201	184	178	170	164	157	149	144	131	
19.СЛИВЕН	78	70	62	56	49	43	37	33	31	24	57	57	49	43	38	35	33	32	29	28	385	362	335	316	298	279	256	244	224	207	
20.СМОЛЯН	49	44	37	33	26	24	21	19	18	16	4	4	4	4	4	4	3	3	3	3	48	46	43	40	39	40	38	36	32	30	
21.СОФИЯ-град	39	32	26	24	23	22	19	16	14	12	381	350	323	293	266	249	231	208	196	171	2 845	2 568	2 297	2 135	1 978	1 821	1 681	1 526	1 394	1 247	
22.СОФИЯ	65	60	54	45	39	33	26	24	20	19	42	38	31	28	26	23	22	22	21	20	314	299	281	266	257	244	236	231	224	213	
23.СТАРА ЗАГОРА	128	111	94	86	75	64	56	49	45	42	22	19	19	18	18	14	11	10	10	8	193	186	182	173	168	164	159	145	137	134	
24.ДОБРИЧ	92	88	80	76	68	64	57	48	45	40	99	91	88	81	74	70	65	61	60	55	642	612	588	573	556	538	508	487	473	447	
25.ТЪРГОВИЩЕ	83	78	71	65	59	51	41	33	26	22	15	14	13	12	11	9	7	7	6	6	6	7	6	6	7	6	7	5	4	3	
26.ХАСКОВО	138	129	120	109	95	85	75	67	60	47	9	8	8	8	8	7	7	7	6	5	13	12	9	10	10	9	8	10	7	7	
27.ШУМЕН	195	183	169	153	140	128	111	101	93	77	70	68	63	57	50	45	43	41	38	34	246	236	226	222	207	194	182	179	168	157	
28.ЯМБОЛ	107	98	89	104	68	58	46	41	39	34	56	51	49	48	42	42	39	35	34	34	252	229	218	204	197	191	181	166	155	147	
31.ЕИМД										40																					2

5.32. БРОЙ НА ПЕНСИИТЕ ПО ВИДОВЕ ПЕНСИИ И ТП на НОИ за периода 2003-2012 г.

/продължение/

ТП на НОИ	Частни занаятчии и търговци										Б. ПЕНСИИ ЗА ЗА ЛИЦАТА ПО ЧЛ.69 ОТ КСО									
	2003 г.	2004 г.	2005 г.	2006 г.	2007 г.	2008 г.	2009 г.	2010 г.	2011 г.	2012 г.	2003 г.	2004 г.	2005 г.	2006 г.	2007 г.	2008 г.	2009 г.	2010 г.	2011 г.	2012 г.
ВСИЧКО	348	309	282	248	231	211	196	181	159	144	93 312	96 375	95 479	94 305	93 040	92 275	92 994	94 326	94 346	427
1.БЛАГОЕВГРАД	8	7	7	6	6	5	5	5	4	4	2 378	2 461	2 460	2 451	2 440	2 399	2 408	2 459	2 456	0
2.БУРГАС	6	5	4	4	4	4	3	3	3	3	5 112	5 279	5 233	5 147	5 101	5 108	5 146	5 182	5 218	14
3.ВАРНА	15	14	14	11	10	10	9	8	7	6	6 067	6 293	6 211	6 147	6 054	6 037	6 074	6 084	6 107	81
4.В. ТЪРНОВО	13	13	11	11	11	11	10	9	7	5	3 473	3 536	3 503	3 438	3 386	3 337	3 355	3 393	3 420	18
5.ВИДИН	2	3	3	2	2	2	2	2	2	2	834	836	824	816	816	800	824	862	872	0
6.ВРАЦА	9	9	7	6	6	4	4	3	2	2	1 507	1 548	1 574	1 549	1 520	1 505	1 556	1 618	1 616	10
7.ГАБРОВО	10	10	9	9	9	9	10	9	6	6	848	859	851	855	838	830	842	849	846	6
8.КЪРДЖАЛИ											686	710	716	711	701	694	744	770	795	0
9.КЮСТЕНДИЛ	1	1	1								1 505	1 527	1 518	1 494	1 468	1 445	1 467	1 468	1 461	4
10.ЛОВЕЧ	12	11	9	9	9	8	8	7	3	4	1 478	1 531	1 516	1 497	1 465	1 453	1 456	1 501	1 521	13
11.МОНТАНА	8	6	4	4	3	3	3	3	3	3	1 249	1 315	1 294	1 273	1 254	1 252	1 268	1 305	1 314	18
12.ПАЗАРДЖИК	10	9	9	7	6	6	4	3	2	2	1 552	1 590	1 585	1 552	1 532	1 521	1 537	1 561	1 550	6
13.ПЕРНИК	5	4	4	3	3	3	2	2	2	2	1 087	1 116	1 112	1 111	1 080	1 101	1 113	1 174	1 203	8
14.ПЛЕВЕН	22	18	16	15	15	14	14	15	15	15	4 236	4 421	4 353	4 295	4 231	4 158	4 175	4 215	4 234	5
15.ПЛОВДИВ	35	31	28	24	24	24	22	20	20	17	9 397	9 878	9 794	9 709	9 555	9 538	9 590	9 649	9 644	11
16.РАЗГРАД	6	4	4	3	3	3	3	2	2	2	634	635	628	616	606	604	609	621	624	4
17.РУСЕ	18	16	15	14	12	11	9	8	5	5	1 976	2 046	2 033	2 004	1 954	1 942	1 984	2 012	1 998	15
18.СИЛИСТРА	3	2	1	1	1	1	1	1	1	1	425	432	437	432	432	437	451	476	493	11
19.СЛИВЕН	4	3	2	2	2	2	2	2	2	2	2 887	3 174	3 153	3 110	3 080	3 050	3 055	3 113	3 093	16
20.СМОЛЯН	3	2	2	2	2	2	2	2	2	2	841	858	845	826	815	797	804	827	825	10
21.СОФИЯ-град	83	75	71	64	54	44	40	39	36	31	27 742	28 230	27 855	27 456	27 140	26 849	26 910	27 257	27 038	74
22.СОФИЯ	7	6	5	3	3	3	2	2	1		2 902	3 088	3 094	3 087	3 083	3 080	3 125	3 229	3 292	6
23.СТАРА ЗАГОРА	20	16	13	11	11	11	11	10	9	8	4 478	4 637	4 648	4 592	4 518	4 452	4 500	4 562	4 571	13
24.ДОБРИЧ	11	10	9	8	8	7	7	6	5	5	1 780	1 842	1 833	1 828	1 791	1 780	1 788	1 820	1 833	24
25.ТЪРГОВИЩЕ	7	7	7	6	5	5	5	4	4	3	681	705	690	691	671	662	673	714	720	0
26.ХАСКОВО	10	9	9	9	8	6	6	5	5	3	2 955	3 027	2 989	2 947	2 927	2 910	2 960	3 013	3 031	7
27.ШУМЕН	14	12	12	10	10	9	8	7	7	7	2 011	2 065	2 038	2 014	1 970	1 938	1 930	1 941	1 944	20
28.ЯМБОЛ	6	6	6	4	4	4	4	4	4	4	2 591	2 736	2 692	2 657	2 612	2 596	2 650	2 651	2 627	33
31.ЕИМД																				0

5.32. БРОЙ НА ПЕНСИИТЕ ПО ВИДОВЕ ПЕНСИИ И ТП на НОИ за периода 2003-2012 г.

/продължение/

ТП на НОИ	Инвалидност поради общо заболяване										Пенсии за осигурителен стаж и възраст									
	2003 г.	2004 г.	2005 г.	2006 г.	2007 г.	2008 г.	2009 г.	2010 г.	2011 г.	2012 г.	2003 г.	2004 г.	2005 г.	2006 г.	2007 г.	2008 г.	2009 г.	2010 г.	2011 г.	2012 г.
ВСИЧКО	210	236	265	226	195	180	158	144	120	106	93 102	96 139	95 214	94 079	92 845	92 095	92 836	94 182	94 226	94 561
1.БЛАГОЕВГРАД											2 378	2 461	2 460	2 451	2 440	2 399	2 408	2 459	2 456	2 516
2.БУРГАС	8	7	10	8	5	3	3	3	1	1	5 104	5 272	5 223	5 139	5 096	5 105	5 143	5 179	5 217	5 243
3.ВАРНА	39	39	38	37	29	28	24	22	20	18	6 028	6 254	6 173	6 110	6 025	6 009	6 050	6 062	6 087	6 054
4.В. ТЪРНОВО	9	13	18	13	11	10	8	6	5	6	3 464	3 523	3 485	3 425	3 375	3 327	3 347	3 387	3 415	3 432
5.ВИДИН											834	836	824	816	816	800	824	862	872	876
6.ВРАЦА	5	4	4	4	4	3	3	3	3	3	1 502	1 544	1 570	1 545	1 516	1 502	1 553	1 615	1 613	1 612
7.ГАБРОВО	3	3	4	5	5	5	5	3	2	2	845	856	847	850	833	825	837	846	844	843
8.КЪРДЖАЛИ											686	710	716	711	701	694	744	770	795	812
9.КЮСТЕНДИЛ	1	1	1	1						1	1 504	1 526	1 517	1 493	1 468	1 445	1 467	1 468	1 461	1 464
10.ЛОВЕЧ	7	8	8	7	6	6	5	5	4	4	1 471	1 523	1 508	1 490	1 459	1 447	1 451	1 496	1 517	1 537
11.МОНТАНА	9	7	7	6	6	6	5	5	5	4	1 240	1 308	1 287	1 267	1 248	1 246	1 263	1 300	1 309	1 320
12.ПАЗАРДЖИК	3	3	3	2	2	1	1				1 549	1 587	1 582	1 550	1 530	1 520	1 536	1 561	1 550	1 573
13.ПЕРНИК	6	7	5	4	4	5	5	5	2	2	1 081	1 109	1 107	1 107	1 076	1 096	1 108	1 169	1 201	1 207
14.ПЛЕВЕН	3	2	2	2	2	2	2	2	2	2	4 233	4 419	4 351	4 293	4 229	4 156	4 173	4 213	4 232	4 226
15.ПЛОВДИВ	6	18	24	21	19	19	17	15	15	12	9 391	9 860	9 770	9 688	9 536	9 519	9 573	9 634	9 629	9 542
16.РАЗГРАД	2	2	2	2	1	1	1	1	1	1	632	633	626	614	605	603	608	620	623	637
17.РУСЕ	9	12	11	11	9	9	7	6	5	4	1 967	2 034	2 022	1 993	1 945	1 933	1 977	2 006	1 993	1 993
18.СИЛИСТРА	5	5	5	1	1	1	1	1	1	1	420	427	432	431	431	436	450	475	492	521
19.СЛИВЕН	9	9	13	10	8	7	7	7	6	5	2 878	3 165	3 140	3 100	3 072	3 043	3 048	3 106	3 087	3 098
20.СМОЛЯН	5	5	4	2	2	2	1	1	1	1	836	853	841	824	813	795	803	826	824	834
21.СОФИЯ-град	34	34	45	39	30	25	20	21	12	10	27 708	28 196	27 810	27 417	27 110	26 824	26 890	27 236	27 026	26 967
22.СОФИЯ	3	4	4	4	5	4	4	4	3	3	2 899	3 084	3 090	3 083	3 078	3 076	3 121	3 225	3 289	3 334
23.СТАРА ЗАГОРА	6	6	5	5	6	6	6	6	6	6	4 472	4 631	4 643	4 587	4 512	4 446	4 494	4 556	4 565	4 587
24.ДОБРИЧ	13	16	16	14	12	10	9	9	8	5	1 767	1 826	1 817	1 814	1 779	1 770	1 779	1 811	1 825	1 844
25.ТЪРГОВИЩЕ											681	705	690	691	671	662	673	714	720	736
26.ХАСКОВО	3	11	11	10	11	10	7	6	6	5	2 952	3 016	2 978	2 937	2 916	2 900	2 953	3 007	3 025	3 034
27.ШУМЕН	9	6	7	7	7	7	8	7	7	7	2 002	2 059	2 031	2 007	1 963	1 931	1 922	1 934	1 937	1 957
28.ЯМБОЛ	13	14	18	11	10	10	9	6	5	3	2 578	2 722	2 674	2 646	2 602	2 586	2 641	2 645	2 622	2 670
31.ЕИМД																				92

5.32. БРОЙ НА ПЕНСИИТЕ ПО ВИДОВЕ ПЕНСИИ И ТП на НОИ за периода 2003-2012 г.

/продължение/

ТП на НОИ	Фонд "Пенсии, несвързани с трудова дейност"										Пенсии за военна инвалидност									
	2003 г.	2004 г.	2005 г.	2006 г.	2007 г.	2008 г.	2009 г.	2010 г.	2011 г.	2012 г.	2003 г.	2004 г.	2005 г.	2006 г.	2007 г.	2008 г.	2009 г.	2010 г.	2011 г.	2012 г.
ВСИЧКО	394 622	453 683	500 905	516 253	508 469	500 395	507 272	506 011	511 354	513 635	10 748	10 292	9 800	9 219	8 624	8 134	7 709	7 322	6 935	6 586
1.БЛАГОЕВГРАД	7 923	8 790	9 481	9 826	10 017	10 317	10 806	11 038	11 430	11 775	390	377	362	346	332	325	312	302	294	283
2.БУРГАС	12 692	14 769	15 153	15 134	14 778	14 311	14 329	14 025	14 065	14 047	517	494	465	440	410	381	377	359	347	322
3.ВАРНА	17 093	19 828	23 537	25 093	24 939	24 161	24 968	25 393	25 929	26 617	485	463	436	410	384	347	330	312	290	278
4.В. ТЪРНОВО	9 599	10 333	10 807	11 270	11 051	10 694	11 115	11 429	12 015	12 554	435	412	385	360	336	315	296	284	269	253
5.ВИДИН	6 202	7 020	7 313	7 027	6 824	6 761	6 858	6 871	6 912	6 990	230	218	198	177	157	146	141	134	129	118
6.ВРАЦА	11 505	12 972	14 713	15 379	15 447	15 583	16 260	16 500	17 311	17 687	385	366	345	316	296	275	260	238	227	215
7.ГАБРОВО	9 460	11 237	12 928	13 105	12 731	12 610	12 856	12 800	12 927	13 088	199	194	189	176	161	156	145	138	128	120
8.КЪРДЖАЛИ	5 784	7 025	7 476	7 527	7 327	7 083	7 123	7 099	7 188	7 193	197	207	206	203	197	182	177	175	170	167
9.КЮСТЕНДИЛ	6 849	7 759	8 944	9 299	9 264	9 169	9 281	9 429	9 835	10 321	324	306	283	261	240	228	207	191	179	166
10.ЛОВЕЧ	9 512	9 912	10 335	10 203	9 765	9 505	9 572	9 857	10 082	10 400	284	260	240	225	210	188	179	162	156	150
11.МОНТАНА	12 308	13 475	14 476	14 766	14 150	13 711	13 499	13 207	13 187	13 312	319	315	301	281	248	236	216	206	191	176
12.ПАЗАРДЖИК	13 772	15 057	15 571	15 719	15 413	15 179	15 516	15 646	15 902	15 975	462	450	417	400	382	371	349	326	320	305
13.ПЕРНИК	9 615	11 254	12 292	12 739	13 128	13 314	13 436	13 344	13 357	13 255	212	199	189	181	167	156	153	149	135	124
14.ПЛЕВЕН	16 261	20 111	23 893	24 422	24 082	23 809	23 917	24 054	24 110	23 660	516	499	477	446	407	373	351	338	319	290
15.ПЛОВДИВ	33 502	37 732	43 425	51 050	52 158	51 976	53 802	53 845	54 289	54 513	941	893	852	795	747	701	675	639	608	578
16.РАЗГРАД	6 587	7 625	8 172	8 366	8 773	8 950	9 215	9 439	9 954	9 741	217	219	213	208	209	207	197	187	179	167
17.РУСЕ	12 285	14 849	15 894	15 518	15 055	14 919	14 980	14 596	14 904	14 667	372	355	338	316	305	295	278	256	240	227
18.СИЛИСТРА	10 691	12 527	15 159	16 137	16 221	16 393	16 921	17 138	17 398	17 632	195	185	180	171	166	163	152	144	138	131
19.СЛИВЕН	8 428	9 141	9 699	9 692	9 651	9 461	9 573	9 457	9 551	9 658	291	284	279	263	247	237	228	221	209	199
20.СМОЛЯН	4 796	5 325	5 659	5 587	5 406	5 315	5 257	5 320	5 412	5 543	215	209	210	202	199	188	183	176	172	163
21.СОФИЯ-град	98 513	117 713	129 426	129 822	125 214	121 090	120 393	118 365	117 248	115 455	1 185	1 123	1 080	1 019	952	902	849	814	759	715
22.СОФИЯ	14 866	16 430	19 343	20 751	20 691	20 204	20 350	20 509	20 814	20 994	477	441	420	394	362	344	324	305	287	272
23.СТАРА ЗАГОРА	15 230	17 031	19 277	19 654	19 444	19 286	19 577	19 201	19 228	19 215	545	525	504	489	463	422	399	382	337	317
24.ДОБРИЧ	7 573	8 724	9 350	9 345	9 043	8 845	9 215	9 471	9 729	9 666	231	223	206	200	185	177	168	165	160	152
25.ТЪРГОВИЩЕ	4 399	5 010	5 202	5 225	5 059	5 057	5 110	5 165	5 286	5 307	209	203	191	179	165	161	157	150	141	130
26.ХАСКОВО	9 672	11 065	11 496	11 426	11 379	11 652	12 011	11 630	11 749	11 993	378	350	334	300	280	258	232	213	207	194
27.ШУМЕН	11 257	11 169	11 482	11 649	11 514	11 494	12 016	12 194	12 610	12 730	318	301	298	279	254	246	228	218	210	189
28.ЯМБОЛ	8 248	9 800	10 402	10 522	9 945	9 546	9 316	8 989	8 932	8 897	219	221	202	182	163	154	146	138	134	126
31.ЕИМД										750										59

5.32. БРОЙ НА ПЕНСИТЕ ПО ВИДОВЕ ПЕНСИИ И ТП на НОИ за периода 2003-2012 г.

/продължение/

ТП на НОИ	Пенсии за гражданска инвалидност										Старост-поборнически и народни										Персонална пенсия									
	2003 г.	2004 г.	2005 г.	2006 г.	2007 г.	2008 г.	2009 г.	2010 г.	2011 г.	2012 г.	2003 г.	2004 г.	2005 г.	2006 г.	2007 г.	2008 г.	2009 г.	2010 г.	2011 г.	2012 г.	2003 г.	2004 г.	2005 г.	2006 г.	2007 г.	2008 г.	2009 г.	2010 г.	2011 г.	2012 г.
ВСИЧКО	575	547	512	479	448	421	404	383	372	355	575	395	320	238	88	76	66	62	61	54	3 232	3 324	3 252	3 239	3 207	3 167	3 056	3 025	3 009	2 937
1.БЛАГОЕВГРАД	13	13	10	9	9	9	8	8	9	8	19	15	13	7	7	7	6	4	4	197	192	185	191	176	164	150	135	138	127	
2.БУРГАС	28	25	26	27	26	25	24	24	22	22	12	12	12	7	2	1	1	2	1	2	142	128	133	126	130	141	141	144	145	137
3.ВАРНА	23	25	24	25	20	18	18	17	17	17	6	7	4	2	2	1	1	1	1	1	181	179	162	160	153	157	152	144	144	136
4.В. ТЪРНОВО	25	25	23	21	16	17	14	15	15	15	6	4	4	2	0	0	0				122	122	116	119	114	116	107	112	106	103
5.ВИДИН	11	11	12	12	10	9	9	5	3	3	5	6	9	8	0	0	0				31	33	28	25	30	27	26	29	31	34
6.ВРАЦА	26	24	22	20	21	20	19	17	17	15	3	2	2	2	0	1	0				88	84	84	83	79	73	79	89	96	94
7.ГАБРОВО	13	13	12	11	9	8	7	8	8	8	18	15	14	2	2	2	2	2	2	2	6	7	5	12	15	16	14	15	15	17
8.КЪРДЖАЛИ	3	3	3	2	2	2	2	2	2	2	8	8	7	9							11	13	12	13	23	24	28	36	45	50
9.КЮСТЕНДИЛ	15	12	12	10	9	8	8	7	7	5	4	3	2	3	3	1	1	1	1	1	35	36	34	30	32	29	36	35	37	44
10.ЛОВЕЧ	18	17	15	13	12	13	13	13	13	13	3	3	3	3	3	3	3	2	1	1	124	108	102	94	87	92	90	87	80	80
11.МОНТАНА	17	15	15	14	12	12	11	11	11	11	3	2	2	2	2	2	1	1	1	1	114	117	121	110	106	109	94	98	97	93
12.ПАЗАРДЖИК	13	13	13	11	11	11	11	10	10	10	13	12	12	4	2	2	2	2	2	2	332	314	296	279	259	238	232	218	204	190
13.ПЕРНИК	12	12	11	12	11	10	10	9	9	8	3	2	2	3	1	2	1	1	1	1	38	39	39	42	43	42	42	36	37	32
14.ПЛЕВЕН	24	23	23	24	23	23	22	20	20	18	6	6	5	4	2	1	1	1	1	1	158	162	154	156	149	157	146	141	144	135
15.ПЛОВДИВ	45	41	39	37	34	34	33	32	30	29	33	28	27	21	6	4	4	4	4	3	209	209	194	187	193	184	175	157	150	149
16.РАЗГРАД	11	11	11	8	8	7	7	7	6	6	2	2	2	2	1	1	1	1	1	1	70	75	80	77	77	80	78	76	73	69
17.РУСЕ	18	17	15	14	13	11	12	12	12	11	3	3	1								119	129	123	115	110	109	96	100	109	104
18.СИЛИСТРА	5	5	4	5	5	3	3	2	2	2	54	46	3								23	23	66	75	75	72	75	71	74	70
19.СЛИВЕН	28	27	23	22	20	18	18	15	14	13	11	9	6	4	4	4	3	3	3	3	259	272	247	249	235	226	216	211	197	195
20.СМОЛЯН	9	9	9	9	9	8	7	7	7	7	2	2	1	2	2	2	1				102	100	96	90	82	79	72	65	54	43
21.СОФИЯ-град	69	63	57	57	55	52	52	51	49	46	129	109	98	82	35	30	26	25	28	28	249	267	264	286	310	293	282	278	281	294
22.СОФИЯ	34	34	32	29	29	28	27	24	22	22	145	17	7	3	3	2	2	2	2	1	19	145	142	143	127	127	130	133	123	113
23.СТАРА ЗАГОРА	32	31	27	22	22	19	19	18	18	16	10	10	7	5	4	3	2	2	2	2	164	151	150	139	127	116	110	109	112	123
24.ДОБРИЧ	23	21	20	20	19	17	17	16	15	15	10	9	7	5	1	1	1	1	1	1	60	59	59	72	71	83	91	97	104	107
25.ТЪРГОВИЩЕ	10	8	8	5	4	4	4	4	5	4	17	21	28	23	1	1	1	1	1	1	107	98	93	93	108	109	103	102	103	95
26.ХАСКОВО	12	12	10	9	8	6	2	2	2	2	8	8	8	3	2	2	2	1	1	1	78	85	93	93	94	99	90	96	104	106
27.ШУМЕН	22	21	21	19	20	19	17	17	17	16	2	1	2								145	129	126	128	123	125	128	133	129	127
28.ЯМБОЛ	16	16	15	12	11	10	10	10	10	9	40	33	32	30	3	3	3	3	2	2	49	48	48	52	79	80	73	78	77	68
31.ЕИМД										2																				2

5.32. БРОЙ НА ПЕНСИИТЕ ПО ВИДОВЕ ПЕНСИИ И ТП на НОИ за периода 2003-2012 г.

/продължение/

ТП на НОИ	Старост на частни земеделски стопани										Социални пенсии - ОБЩО									
	2003 г.	2004 г.	2005 г.	2006 г.	2007 г.	2008 г.	2009 г.	2010 г.	2011 г.	2012 г.	2003 г.	2004 г.	2005 г.	2006 г.	2007 г.	2008 г.	2009 г.	2010 г.	2011 г.	2012 г.
ВСИЧКО	828	765	687	621	549	478	419	362	318	269	378 664	438 360	486 330	502 457	495 553	488 119	495 618	494 857	500 659	503 434
1.БЛАГОЕВГРАД	1	1	1	1	1	1	1	1			7 303	8 192	8 908	9 272	9 492	9 811	10 328	10 586	10 985	11 353
2.БУРГАС	461	431	393	359	323	277	238	208	188	157	11 532	13 679	14 124	14 175	13 887	13 486	13 548	13 288	13 362	13 407
3.ВАРНА	10	8	5	5	6	4	3	2	2	2	16 388	19 146	22 906	24 491	24 374	23 634	24 464	24 917	25 475	26 183
4.В. ТЪРНОВО	44	40	35	27	23	20	17	14	8	6	8 967	9 730	10 244	10 741	10 562	10 226	10 681	11 004	11 617	12 177
5.ВИДИН	8	7	6	5	3	3	3	2	2	2	5 917	6 745	7 060	6 800	6 624	6 576	6 679	6 701	6 747	6 833
6.ВРАЦА	2	2	2	1	1				1	1	11 001	12 494	14 258	14 957	15 050	15 214	15 902	16 156	16 970	17 362
7.ГАБРОВО	4	4	2	1	1	1	1	1			9 220	11 004	12 706	12 903	12 543	12 427	12 687	12 636	12 774	12 943
8.КЪРДЖАЛИ	14	14	13	12	11	11	9	8	8	6	5 551	6 780	7 235	7 288	7 094	6 864	6 907	6 878	6 963	6 968
9.КЮСТЕНДИЛ	1										6 470	7 402	8 612	8 995	8 980	8 903	9 029	9 195	9 611	10 106
10.ЛОВЕЧ	7	5	5	3	3	3	3	3	2	1	9 076	9 519	9 970	9 865	9 450	9 206	9 284	9 590	9 830	10 155
11.МОНТАНА	7	7	7	7	6	6	5	5	4	4	11 848	13 019	14 030	14 352	13 776	13 346	13 172	12 886	12 883	13 027
12.ПАЗАРДЖИК	16	15	14	14	13	12	12	11	9	9	12 936	14 253	14 819	15 011	14 746	14 545	14 910	15 079	15 357	15 461
13.ПЕРНИК											9 350	11 002	12 051	12 501	12 906	13 104	13 230	13 149	13 175	13 091
14.ПЛЕВЕН	17	16	14	11	7	5	4	3	3	2	15 540	19 405	23 220	23 781	23 494	23 250	23 393	23 551	23 623	23 214
15.ПЛОВДИВ	65	62	55	51	45	43	41	36	34	30	32 209	36 499	42 258	49 959	51 133	51 010	52 874	52 977	53 463	53 724
16.РАЗГРАД	9	8	8	7	7	6	5	5	3	3	6 278	7 310	7 858	8 064	8 471	8 649	8 927	9 163	9 692	9 495
17.РУСЕ	8	8	5	5	5	3	3	1	1		11 765	14 337	15 412	15 068	14 622	14 501	14 591	14 227	14 542	14 325
18.СИЛИСТРА	1	1	1	1	1	1					10 413	12 267	14 905	15 885	15 974	16 154	16 691	16 921	17 184	17 429
19.СЛИВЕН	21	20	19	16	11	10	10	9	8	6	7 818	8 529	9 125	9 138	9 134	8 966	9 098	8 998	9 120	9 242
20.СМОЛЯН	11	11	10	9	7	6	5	3	3	3	4 457	4 994	5 332	5 275	5 107	5 032	4 989	5 069	5 175	5 326
21.СОФИЯ-град	5	5	3	2	3	4	3	3	1	1	96 876	116 146	127 924	128 376	123 859	119 809	119 181	117 194	116 130	114 371
22.СОФИЯ	59	51	47	43	35	31	29	24	20	17	14 132	15 742	18 695	20 139	20 135	19 672	19 838	20 021	20 360	20 569
23.СТАРА ЗАГОРА	9	9	8	8	7	6	4	3	2	2	14 470	16 305	18 581	18 991	18 821	18 720	19 043	18 687	18 757	18 755
24.ДОБРИЧ	10	9	6	7	5	4	4	3	3	2	7 239	8 403	9 052	9 041	8 762	8 563	8 934	9 189	9 446	9 389
25.ТЪРГОВИЩЕ	5	5	5	4	4	3	3	2	2	1	4 051	4 675	4 877	4 921	4 777	4 779	4 842	4 906	5 034	5 076
26.ХАСКОВО	21	17	16	16	15	13	11	10	10	10	9 175	10 593	11 035	11 005	10 980	11 274	11 674	11 308	11 425	11 680
27.ШУМЕН	4	3	2	2	2	2	2	2	2	1	10 766	10 714	11 033	11 221	11 115	11 102	11 641	11 824	12 252	12 397
28.ЯМБОЛ	8	6	5	4	4	3	3	3	2	2	7 916	9 476	10 100	10 242	9 685	9 296	9 081	8 757	8 707	8 690
31.ЕИМД										1										686

5.32. БРОЙ НА ПЕНСИТЕ ПО ВИДОВЕ ПЕНСИИ И ТП на НОИ за периода 2003-2012 г.

/продължение/

ТП на НОИ	Социални пенсии за инвалидност										Социални пенсии за старост									
	2003 г.	2004 г.	2005 г.	2006 г.	2007 г.	2008 г.	2009 г.	2010 г.	2011 г.	2012 г.	2003 г.	2004 г.	2005 г.	2006 г.	2007 г.	2008 г.	2009 г.	2010 г.	2011 г.	2012 г.
ВСИЧКО	373 270	433 433	481 736	498 232	491 577	484 337	491 972	491 348	497 298	500 176	5 394	4 927	4 594	4 225	3 976	3 782	3646	3 509	3 361	3 258
1.БЛАГОЕВГРАД	7 149	8 045	8 768	9 136	9 357	9 693	10 217	10 483	10 886	11 262	154	147	140	136	135	118	111	103	99	91
2.БУРГАС	11 284	13 457	13 909	13 972	13 686	13 287	13 349	13 089	13 171	13 231	248	222	215	203	201	199	199	199	191	176
3.ВАРНА	16 167	18 936	22 716	24 320	24 218	23 496	24 333	24 791	25 354	26 067	221	210	190	171	156	138	131	126	121	116
4.В. ТЪРНОВО	8 784	9 553	10 064	10 570	10 399	10 072	10 539	10 871	11 473	12 039	183	177	180	171	163	154	142	133	144	138
	5 790	6 635	6 959	6 707	6 535	6 493	6 602	6 623	6 672	6 769	127	110	101	93	89	83	77	78	75	64
6.ВРАЦА	10 845	12 351	14 127	14 839	14 929	15 101	15 797	16 063	16 885	17 275	156	143	131	118	121	113	105	93	85	87
7.ГАБРОВО	9 151	10 939	12 646	12 853	12 501	12 387	12 652	12 606	12 746	12 922	69	65	60	50	42	40	35	30	28	21
8.КЪРДЖАЛИ	5 453	6 685	7 139	7 190	7 001	6 765	6 806	6 774	6 861	6 873	98	95	96	98	93	99	101	104	102	95
9.КЮСТЕНДИЛ	6 369	7 311	8 530	8 923	8 910	8 839	8 966	9 139	9 560	10 064	101	91	82	72	70	64	63	56	51	42
10.ЛОВЕЧ	8 911	9 368	9 826	9 722	9 318	9 070	9 144	9 458	9 706	10 037	165	151	144	143	132	136	140	132	124	118
11.МОНТАНА	11 642	12 840	13 874	14 217	13 650	13 230	13 056	12 783	12 790	12 930	206	179	156	135	126	116	116	103	93	97
12.ПАЗАРДЖИК	12 587	13 923	14 511	14 721	14 473	14 280	14 653	14 832	15 123	15 240	349	330	308	290	273	265	257	247	234	221
13.ПЕРНИК	9 304	10 962	12 014	12 465	12 875	13 073	13 203	13 122	13 152	13 068	46	40	37	36	31	31	27	27	23	23
14.ПЛЕВЕН	15 307	19 189	23 022	23 597	23 326	23 099	23 253	23 414	23 494	23 084	233	216	198	184	168	151	140	137	129	130
15.ПЛОВДИВ	31 665	35 998	41 794	49 526	50 730	50 641	52 523	52 642	53 148	53 435	544	501	464	433	403	369	351	335	315	289
16.РАЗГРАД	6 130	7 167	7 718	7 940	8 346	8 526	8 816	9 052	9 584	9 392	148	143	140	124	125	123	111	111	108	103
17.РУСЕ	11 606	14 188	15 275	14 947	14 505	14 397	14 503	14 143	14 457	14 246	159	149	137	121	117	104	88	84	85	79
18.СИЛИСТРА	10 235	12 112	14 762	15 768	15 873	16 053	16 601	16 834	17 104	17 350	178	155	143	117	101	101	90	87	80	79
19.СЛИВЕН	7 645	8 375	8 985	9 002	9 005	8 831	8 973	8 873	8 999	9 118	173	154	140	136	129	135	125	125	121	124
20.СМОЛЯН	4 313	4 863	5 211	5 165	5 010	4 942	4 907	4 995	5 112	5 263	144	131	121	110	97	90	82	74	63	63
21.СОФИЯ-град	96 465	115 805	127 613	128 102	123 611	119 559	118 870	116 869	115 790	114 015	411	341	311	274	248	250	311	325	340	356
22.СОФИЯ	13 856	15 492	18 477	19 946	19 967	19 522	19 706	19 912	20 278	20 495	276	250	218	193	168	150	132	109	82	74
23.СТАРА ЗАГОРА	14 301	16 147	18 441	18 869	18 703	18 599	18 933	18 577	18 657	18 656	169	158	140	122	118	121	110	110	100	99
24.ДОБРИЧ	7 034	8 210	8 873	8 870	8 606	8 418	8 793	9 048	9 313	9 254	205	193	179	171	156	145	141	141	133	135
25.ТЪРГОВИЩЕ	3 857	4 492	4 692	4 744	4 602	4 610	4 683	4 752	4 874	4 915	194	183	185	177	175	169	159	154	160	161
26.ХАСКОВО	9 024	10 467	10 908	10 885	10 863	11 167	11 569	11 205	11 328	11 581	151	126	127	120	117	107	105	103	97	99
27.ШУМЕН	10 573	10 531	10 858	11 060	10 952	10 947	11 497	11 690	12 118	12 272	193	183	175	161	163	155	144	134	134	125
28.ЯМБОЛ	7 823	9 392	10 024	10 176	9 626	9 240	9 028	8 708	8 663	8 638	93	84	76	66	59	56	53	49	44	52
31.ЕИМД										685										1

6.ПЕНСИИ, ИЗПЛАЩАНИ ПО МЕЖДУНАРОДНИ СПОГОДБИ*

* Данните се отнасят само за пенсии, дължими от българското социално осигуряване

6.1. Брой пенсии по международни спогодби за 2007-2012 г. по страни

ОБЩО	2007 г.			2008 г.			2009 г.			2010 г.			2011 г.			2012 г.		
	Общо пенсии и добавки	Пенсии	Добавки	Общо пенсии и добавки	Пенсии	Добавки	Общо пенсии и добавки	Пенсии	Добавки	Общо пенсии и добавки	Пенсии	Добавки	Общо пенсии и добавки	Пенсии	Добавки	Общо пенсии и добавки	Пенсии	Добавки
	8 431	7 837	594	10 265	9 509	756	12 475	11 423	1 052	14 979	14 085	894	18 806	17 812	994	22 297	21 132	1 165
Германия	3 903	3 650	253	4 251	3 956	295	4 525	4 175	350	4 926	4 623	303	5 370	5 030	340	5 794	5 414	380
Полша	387	348	39	465	413	52	511	455	56	543	492	51	590	534	56	625	569	56
Словакия	317	306	11	335	318	17	359	335	24	353	340	13	373	358	15	403	385	18
Унгария	203	186	17	218	199	19	222	201	21	231	210	21	258	236	22	262	239	23
Чехия	2 251	2 021	230	2 423	2 131	292	2 441	2 117	324	2 512	2 153	359	2 627	2 232	395	2 769	2 328	441
Македония	196	181	15	219	196	23	211	194	17	204	193	11	201	189	12	208	194	14
Хърватска	30	28	2	30	27	3	25	23	2	27	25	2	30	27	3	34	31	3
Словения	16	16		17	16	1	18	18		21	21		25	24	1	29	28	1
Сърбия и Черна гора	133	118	15	132	114	18	134	120	14	137	126	11	148	136	12	153	141	12
Босна и Херцеговина	9	7	2	9	7	2	8	6	2	8	6	2	9	7	2	9	7	2
Украйна	129	127	2	161	158	3	191	185	6	243	238	5	306	300	6	379	370	9
Испания	186	185	1	300	298	2	596	557	39	981	959	22	1 507	1 472	35	2 039	1 995	44
Австрия	151	148	3	216	208	8	360	331	29	614	586	28	842	818	24	971	930	41
Румъния	10	10		13	13		20	19	1	22	22		28	28		32	31	1
Албания	2	2		3	3		3	3		3	3		4	4		4	4	
Холандия	2	2		7	7		16	16		22	21	1	35	34	1	49	48	1
Белгия	13	12	1	27	27		58	54	4	85	81	4	101	100	1	128	125	3
Кипър	63	63		159	158	1	259	249	10	367	363	4	463	459	4	559	553	6
Естония	4	4		1	1		2	2		8	7	1	11	11		15	15	
Финландия	2	2		10	10		16	16		21	21		33	33		42	41	1
Франция	17	15	2	48	45	3	111	101	10	153	149	4	219	212	7	283	273	10
Гърция	325	324	1	986	972	14	1 872	1 752	120	2 497	2 458	39	3 226	3 193	33	3 968	3 917	51
Ирландия	1	1					1	1		2	2		8	7	1	13	12	1
Италия	42	42		123	122	1	277	265	12	527	522	5	948	938	10	1 343	1 326	17
Литва	2	2		4	4		5	5		11	11		14	14		16	16	
Португалия	16	16		35	34	1	64	61	3	97	96	1	134	133	1	168	166	2
Швеция	13	13		30	29	1	77	72	5	105	101	4	148	143	5	172	162	10
Великобритания	8	8		22	22		52	50	2	123	120	3	202	201	1	268	267	1
Люксембург				2	2		5	5		6	6		10	9	1	10	10	
Дания				1	1		2	2		5	5		12	12		14	14	
Латвия				6	6		9	9		10	10		17	17		20	20	
Малта				1	1		3	2	1	4	4	0	7	7	0	12	11	1
Норвегия				4	4		7	7		14	14		22	22		30	29	1
Швейцария				7	7		15	15		31	31		41	41		63	61	2
Израел										54	54		156	155	1	240	239	1
Молдова										11	11		19	19		26	26	
Корея										1	1		0	0		0	0	
Исландия																1	1	
Русия										139	138	1	662	657	5	1146	1134	12

6.2. Брой пенсии за осигурителен стаж и възраст, изплащани по международни спогодби по страни, за периода 2007-2012г.

ОБЩО	2007 г.			2008 г.			2009 г.			2010 г.			2011 г.			2012 г.		
	ОБЩО	лични	наследствени	ОБЩО	лични	наследствени	ОБЩО	лични	наследствени	ОБЩО	лични	наследствени	ОБЩО	лични	наследствени	ОБЩО	лични	наследствени
	6 484	6 203	281	7 906	7 558	348	9 326	8 806	520	11 406	10 783	623	14 079	13 283	796	17 483	15 635	1 848
Германия	3 007	2 863	144	3 297	3 124	173	3 445	3 232	213	3 794	3 554	240	4 114	3 844	270	4 609	4 107	502
Полша	287	277	10	327	316	11	363	350	13	395	383	12	428	412	16	467	435	32
Словакия	249	219	30	255	226	29	267	233	34	273	240	33	296	260	36	336	274	62
Унгария	155	147	8	166	157	9	167	159	8	176	167	9	200	190	10	208	192	16
Чехия	1 768	1 700	68	1 857	1 771	86	1 832	1 748	84	1 859	1 777	82	1 916	1 832	84	2 032	1 896	136
Македония	141	131	10	157	146	11	151	136	15	150	136	14	147	133	14	161	136	25
Хърватска	24	24		24	24		21	21		21	21		23	23		26	26	
Словения	8	8		10	10		12	12		15	15		17	17		24	23	1
Сърбия и Черна гора	83	77	6	83	77	6	82	75	7	88	80	8	93	85	8	101	90	11
Босна и Херцеговина	7	7		7	7		6	6		6	6		7	7		7	7	
Украйна	83	83		96	94	2	124	118	6	166	158	8	218	209	9	285	269	16
Испания	130	130		202	199	3	367	347	20	605	576	29	914	866	48	1 347	1 146	201
Австрия	116	113	3	158	155	3	256	240	16	406	372	34	561	498	63	693	554	139
Румъния	8	8		12	12		18	17	1	21	20	1	27	26	1	28	27	1
Албания	1	1		2	2		2	2		2	2		3	3		3	3	
Холандия	2	2		7	7		15	15		19	18	1	31	29	2	41	37	4
Белгия	10	10		26	26		46	44	2	62	55	7	74	66	8	98	78	20
Кипър	54	54		132	131	1	202	198	4	296	293	3	366	361	5	449	427	22
Естония	2	2					1	1		4	4		8	7	1	11	10	1
Финландия	2	2		7	7		12	12		16	16		22	21	1	32	30	2
Франция	11	11		37	37		83	78	5	125	118	7	182	175	7	247	227	20
Гърция	273	271	2	856	842	14	1 473	1 395	78	2 020	1 912	108	2 558	2 407	151	3 359	2 929	430
Ирландия	1	1		0			1	1		2	2		4	4		6	5	1
Италия	33	33		110	110		217	210	7	413	394	19	714	676	38	1 146	996	150
Литва				1	1		2	2		8	8		9	9		9	9	
Португалия	11	11		23	23		40	39	1	66	65	1	94	91	3	117	112	5
Швеция	12	12		22	22		49	46	3	68	65	3	100	91	9	119	106	13
Великобритания	6	6		17	17		39	36	3	98	95	3	158	154	4	217	206	11
Люксембург				2	2		5	5		4	4		6	6		9	9	
Дания							2	2		5	5		8	7	1	10	8	2
Латвия				6	6		9	9		10	10		17	17		20	20	
Малта							1	1		2	2		4	4		9	8	1
Норвегия				1	1		3	3		5	5		12	12		13	13	
Швейцария				6	6		13	13		25	25		34	33	1	49	48	1
Израел										48	48		131	128	3	207	198	9
Молдова										8	8		12	12		20	19	1
Корея										1	1		0	0		0	0	
Исландия																1	1	
Русия										124	123	1	571	568	3	967	954	13

* без добавките

6.3. Брой пенсии за Инвалидност поради общо заболяване, изплащани по международни спогодби по страни, за периода 2007-2012 г.

ОБЩО	2007 г.			2008 г.			2009 г.			2010 г.			2011 г.			2012 г.		
	ОБЩО	лични	насле- дствени	ОБЩО	лични	насле- дствени	ОБЩО	лични	насле- дствени	ОБЩО	лични	насле- дствени	ОБЩО	лични	насле- дствени	ОБЩО	лични	насле- дствени
	1 353	1 032	321	1 603	1 180	423	2 097	1 467	630	2 817	2 039	778	3 733	2 630	1 103	3 649	3 290	359
Германия	643	477	166	659	478	181	730	524	206	829	614	215	916	680	236	805	747	58
Полша	61	52	9	86	70	16	92	74	18	97	77	20	106	84	22	102	91	11
Словакия	57	34	23	63	37	26	68	37	31	67	41	26	62	36	26	49	43	6
Унгария	31	29	2	33	30	3	34	31	3	34	29	5	36	29	7	31	28	3
Чехия	253	188	65	274	203	71	285	201	84	294	212	82	316	227	89	296	262	34
Македония	40	30	10	39	30	9	43	30	13	43	28	15	42	28	14	33	30	3
Хърватска	4	4		3	3		2	2		4	4		4	4		5	5	
Словения	8	6	2	6	4	2	6	4	2	6	3	3	7	4	3	4	3	1
Сърбия и Черна гора	35	32	3	31	28	3	38	31	7	38	32	6	43	37	6	40	38	2
Босна и Херцеговина												0	0		0	0		0
Украйна	44	35	9	62	46	16	61	48	13	72	62	10	82	66	16	85	75	10
Испания	55	35	20	96	58	38	190	122	68	354	259	95	558	393	165	648	566	82
Австрия	32	29	3	50	37	13	75	55	20	180	141	39	257	190	67	237	229	8
Румъния	2		2	1		1	1		1	1		1	1		1	3		3
Албания	1	1		1	1		1	1		1	1		1	1		1	1	
Холандия				1	1		1	1		2	1	1	3	1	2	7	6	1
Белгия	2	2		1	1		8	5	3	19	14	5	26	18	8	27	26	1
Кипър	9	8	1	26	24	2	47	35	12	67	48	19	93	62	31	104	84	20
Естония	2	2		1	1		1	1		3	2	1	3	2	1	4	3	1
Финландия				3	3		4	4		5	5		11	10	1	9	8	1
Франция	4	4		8	8		18	12	6	24	14	10	30	19	11	26	22	4
Гърция	51	45	6	116	83	33	279	162	117	438	273	165	635	386	249	558	505	53
Ирландия													3	2	1	6	5	1
Италия	9	9		12	8	4	48	31	17	109	67	42	224	127	97	180	162	18
Литва	2	2		3	2	1	3	2	1	3	2	1	5	3	2	7	4	3
Португалия	5	5		11	8	3	21	17	4	30	25	5	39	31	8	49	42	7
Швеция	1	1		7	7		23	22	1	33	32	1	43	37	6	43	41	2
Великобритания	2	2		5	4	1	11	8	3	22	16	6	43	32	11	50	41	9
Люксембург										2	2		3	3		1	1	
Дания				1	1		0			0			4	1	3	4	2	2
Латвия																		
Малта				1	1		1	1		2	1	1	3	2	1	2	2	
Норвегия				3	3		4	4		9	9		10	9	1	16	14	2
Швейцария				1	1		2	2		6	6		7	7		12	10	2
Израел										6	5	1	24	19	5	32	30	2
Молдова										3	1	2	7	5	2	6	6	
Корея										0			0			0		
Исландия																		
Русия										14	13	1	86	75	11	167	158	9

6.4. Брой пенсионери с пенсии по Международни спогодби по местоживеене /чужбина и България/ и по страни за периода 2007-2012 г.

	2007 г.			2008 г.			2009 г.			2010 г.			2011 г.			2012 г.		
	Пенсионери живеещи в чужбина	Пенсионери живеещи в България	Общо	Пенсионери живеещи в чужбина	Пенсионери живеещи в България	Общо	Пенсионери живеещи в чужбина	Пенсионери живеещи в България	Общо	Пенсионери живеещи в чужбина	Пенсионери живеещи в България	Общо	Пенсионери живеещи в чужбина	Пенсионери живеещи в България	Общо	Пенсионери живеещи в чужбина	Пенсионери живеещи в България	Общо
ОБЩО	2 887	5 225	8 112	3 393	6 310	9 703	4 451	7 125	11 576	5 778	8 492	14 270	7 228	10 264	17 492	8 238	12 387	20 625
Германия	1 713	2 066	3 779	1 808	2 220	4 028	1 984	2 303	4 287	2 223	2 465	4 688	2 476	2 620	5 096	2 637	2 821	5 458
Полша	95	269	364	134	285	419	160	315	475	172	345	517	186	370	556	205	393	598
Словакия	203	105	308	197	120	317	203	128	331	205	134	339	207	152	359	210	171	381
Унгария	95	102	197	98	108	206	110	102	212	105	110	215	126	125	251	121	133	254
Чехия	227	1 937	2 164	250	1 981	2 231	275	2 049	2 324	322	2 088	2 410	360	2 144	2 504	399	2 219	2 618
Македония	120	65	185	121	72	193	128	68	196	125	71	196	124	70	194	120	77	197
Хърватска	15	15	30	13	16	29	10	14	24	12	13	25	14	13	27	15	16	31
Словения	4	12	16	4	10	14	4	14	18	5	16	21	5	20	25	5	24	29
Сърбия и Черна гора	56	70	126	53	67	120	58	71	129	52	73	125	64	79	143	69	79	148
Босна и Херцеговина		7	7		7	7		6	6		6	6	1	6	7	1	6	7
Украйна	11	118	129	10	149	159	21	167	188	27	213	240	29	272	301	36	337	373
Испания	77	104	181	117	182	299	250	278	528	451	447	898	700	633	1 333	932	868	1 800
Австрия	103	41	144	156	55	211	242	68	310	409	90	499	559	112	671	627	138	765
Румъния	1	9	10	1	12	13	2	17	19	3	18	21	4	23	27	4	27	31
Албания		2	2		3	3		3	3		3	3		4	4	1	4	5
Холандия	2		2	5	2	7	10	6	16	12	7	19	26	8	34	33	14	47
Белгия	5	8	13	17	10	27	35	12	47	58	16	74	66	17	83	80	22	102
Кипър	5	56	61	12	146	158	26	215	241	49	308	357	68	379	447	86	455	541
Естония	1	1	2		1	1	1	1	2	2	5	7	1	8	9	2	11	13
Финландия	1	1	2	4	6	10	8	7	15	10	10	20	17	14	31	20	20	40
Франция	3	13	16	16	31	47	49	47	96	79	63	142	128	80	208	159	102	261
Гърция	123	174	297	321	650	971	692	941	1633	1065	1295	2360	1315	1610	2925	1494	2082	3576
Ирландия	1		1				1		1	2		2	3	2	5	5	5	10
Италия	17	21	38	22	100	122	84	169	253	223	288	511	424	417	841	557	639	1196
Литва	1	1	2	2	2	4	3	2	5	2	7	9	6	8	14	5	11	16
Португалия		15	15	4	31	35	9	48	57	13	81	94	14	117	131	17	147	164
Швеция	8	5	13	19	10	29	51	20	71	71	23	94	105	26	131	120	32	152
Великобритания		8	8	2	20	22	17	30	47	42	71	113	79	114	193	101	154	255
Люксембург				2		2	4	1	5	4	1	5	6	1	7	9	1	10
Дания					1	1		3	3	1	5	6	4	9	13	4	11	15
Латвия				1	5	6	2	7	9	2	8	10	2	15	17	2	18	20
Малта					1	1	1	1	2	1	2	3	3	4	7	4	7	11
Норвегия					4	4	2	6	8	6	7	13	15	8	23	18	12	30
Швейцария				4	3	7	9	6	15	15	10	25	30	11	41	46	15	61
Израел										5	48	53	37	118	155	54	184	238
Молдова										2	8	10	2	17	19	1	25	26
Корея											1	1			0			0
Исландия																39	1107	1146
Русия										3	136	139	22	638	660	22	638	660

**6.5. Брой пенсии, отпуснати въз основа на споразумение между България и Турция
за периода 2007-2012 г.**

ПОКАЗАТЕЛИ	2007 г.	2008 г.	2009 г.	2010 г.	2011 г.	2012 г.
I. Брой пенсии - общо	28 545	27 223	26 877	26 309	25 534	23 218
1. Брой пенсии за осигурителен стаж и възраст	24 388	23 057	22 742	22 393	22 102	20 854
-лични	22 592	21 163	20 706	20 176	19 654	18 321
-наследствени	1 796	1 894	2 036	2 217	2 448	2 533
2. Брой пенсии за инвалидност поради общо заболяване	1 844	1 780	1 767	1 747	1 797	1 756
-лични	768	726	695	670	651	601
-наследствени	1 076	1 054	1 072	1 077	1 146	1 155
3. Други						
4. Добавки към пенсия	2 235	2 304	2 284	2 071	1 547	521
5. Добавки по чл.9 от ЗПГРРЛ	78	82	84	98	88	87
II. Брой пенсионери - общо	23 906	22 842	22 334	21 498	20 982	19 600
1. Брой починали	690	612	451	337	475	866
2. Брой новоотпуснати пенсии	376	259	154	191	240	259

Пенсиите се отпускат по СПОРАЗУМЕНИЕ между правителството на Република България и правителството на Република Турция за изплащане на български пенсии в Р Турция от 04.11.1998 г. в сила от 01.03.1999 г. Необнародвано в ДВ.

Това споразумение не урежда отношенията в областта на социалното осигуряване между двете държави, а урежда само начина на изплащане на пенсии, отпуснати в България на лица, живеещи в Турция. То ще действа до влизане в сила на Спогодба за социално осигуряване между двете страни.

Прилага се спрямо лица, преселили се в Турция след 01.05.1989 г., на които са отпуснати пенсии съгласно българското законодателство или са придобили право на пенсия след тази дата съгласно българското законодателство.

7. КРАТКОСРОЧНИ ОБЕЗЩЕТЕНИЯ (ПОВН* И ПОБ)**

Парични обезщетения за безработица

*Парични обезщетения за временна нетрудоспособност и за отглеждане на дете до 2г. възраст

**Парични обезщетения за безработица

7.21. Брой на осигурените лица за фонд "Безработица", регистрираните безработни и с право на обезщетение по пол и възраст за периода 2004-2012г.

Показатели	Осигурени лица за фонд "Безработица"										Регистрирани безработни лица *								Регистрирани безработни лица с право на парично обезщетение за безработица (ПОБ)								
	2004	2005	2006	2007	2008	2009	2010	2011	2012	2004	2005	2006	2007	2008	2009	2010	2011	2012	2004	2005	2006	2007	2008	2009	2010	2011	2012
Брой лица	1 903 060	1 879 909	2 065 539	2 443 252	2 483 975	2 396 571	2 288 652	2311558	2299972	469 223	424 381	356 054	286 980	233 719	280 980	350 945	332601	364536	87 433	77 744	70 014	65 072	67 481	121 034	136 755	106580	117688
в т. ч.:																											
По пол																											
Мъже	918 922	918 676	1 022 041	1 236 489	1 237 473	1 196 165	1 130 468	1139530	1136153	211 476	187 025	151 448	115 523	87 735	118 873	159 261	150697	165555	38 758	31 963	28 176	24 607	24 679	55 532	65 208	49499	54220
Жени	983 889	961 234	1 043 499	1 206 763	1 246 502	1 200 406	1 158 184	1172028	1163819	257 747	237 355	204 606	171 457	145 984	162 107	191 684	181904	198981	48 675	45 781	41 838	40 465	42 794	65 502	71 547	57081	63468
По възраст																											
до 19 г.	9 923	11 719	14 473	19 770	7 023	13 953	14 971	10419	27182	19 806	17 148	12 382	8 434	5 310	5 392	5 754	5448	6753	37	55	25	3	2	107	125	59	360
от 20 до 24 г.	134 373	134 592	152 900	189 492	181 545	176 476	164 602	152310	171197	47 089	39 888	30 229	20 932	14 981	19 327	24 414	24349	29085	3 521	3 311	2 756	1 734	1 685	5 705	6 225	4706	6749
от 25 до 29 г.	232 526	224 985	240 871	276 079	273 348	252 867	240 132	240999	243512	56 928	49 855	39 394	28 517	21 366	26 616	33 332	33893	38941	8 177	7 120	6 235	4 934	4 737	10 199	11 559	10083	11693
от 30 до 34 г.	249 613	246 801	272 432	320 886	322 556	298 532	281 609	273476	274412	56 696	50 639	41 375	31 545	24 356	29 809	37 502	37302	40797	9 617	8 336	7 436	6 520	6 518	12 493	14 111	11987	13152
от 35 до 39 г.	246 328	246 304	271 977	317 673	320 212	308 322	300 140	307131	307278	52 956	47 725	39 738	30 330	23 787	29 345	37 561	36770	40856	10 273	8 890	8 093	6 966	7 007	13 387	15 314	12735	13887
от 40 до 44 г.	254 893	243 797	256 627	291 967	298 918	292 415	287 718	298869	297239	53 556	47 807	39 254	29 856	23 212	29 657	37 781	36204	39583	11 379	9 783	8 543	7 336	7 399	14 387	16 193	12766	14236
от 45 до 49 г.	262 530	253 578	270 591	310 202	311 128	295 164	279 864	276543	274543	58 172	51 567	43 522	34 700	28 159	34 188	42 714	38685	40084	13 345	11 619	10 205	8 847	8 955	16 625	18 848	13440	14840
от 50 до 54 г.	255 955	246 364	268 192	311 150	314 305	299 147	283 811	287171	283708	64 000	57 123	49 172	41 488	34 698	40 688	50 722	45632	47986	15 365	13 355	11 875	10 692	10 693	19 028	21 945	15889	17830
над 55 г.	256 920	271 769	317 475	406 033	454 940	459 695	435 805	464640	420901	60 019	62 629	60 989	61 178	57 850	65 960	81 165	74318	80451	15 720	15 275	14 845	18 040	20 485	29 103	32 435	24915	24941

* Източник на данните за регистрираните безработни лица е Агенция по Заетостта

7.22 Брой регистрирани безработни лица с право на ПОБ, разпределени по продължителност на осигурителния им стаж за периода 2004-2012г.

	2004	2005	2006	2007	2008	2009	2010	2011	2012
до 3 години	10 395	13 546	15 483	15 646	17 599	36 640	35 313	28 061	30 114
от 3 до 5 години	5 752	5 034	4 403	4 122	4 318	7 226	9 098	7 872	8 974
от 5 до 10 години	10 124	8 408	7 461	6 900	7 173	12 681	16 526	14 371	16 610
от 10 до 15 години	9 197	7 226	5 928	5 401	5 387	10 335	12 905	10 351	12 172
от 15 до 20 години	10 585	8 481	7 085	6 315	6 116	11 753	14 097	10 261	11 556
от 20 до 25 години	12 629	10 104	8 654	7 727	7 582	14 127	16 920	12 080	13 225
над 25 години	28 751	24 945	21 000	18 961	19 306	28 272	31 896	23 584	25 037

7.23 Регистрирани безработни лица с право на обезщетение, разпределени по степен на образование за периода 2004-2012г.

Година	Без образование	Начално-средно	Висше образование
2004 г.	537	76 456	10 440
2005 г.	446	68 105	9 193
2006 г.	463	61 128	8 424
2007 г.	564	56 572	7 936
2008 г.	954	57 442	9 094
2009 г.	1 387	102 532	17 115
2010 г.	1 601	115 122	20 032
2011 г.	976	85 731	19 873
2012 г.	937	95 183	21 568

7.24 Новорегистрирани безработни лица с право на обезщетение за периода 2004-2012г.

	2004	2005	2006	2007	2008	2009	2010	2011	2012
януари	20 016	17 628	15 472	15 771	14 933	22 789	31 007	17458	23011
февруари	14 821	13 908	13 077	11 549	10 755	18 163	16 409	14561	13629
март	13 135	12 828	11 922	10 057	8 979	19 593	15 624	16118	19935
април	10 841	9 872	8 525	7 801	8 304	19 456	14 434	13552	16198
май	9 273	8 747	8 985	7 699	8 438	17 086	13 767	12088	15588
юни	10 135	9 308	9 005	8 014	8 533	17 696	14 964	14500	18062
юли	11 187	9 958	9 948	8 890	10 829	18 613	18 137	14492	17748
август	9 541	9 455	9 328	8 472	9 784	15 011	13 587	12516	13648
септември	10 286	9 399	8 762	7 810	9 912	19 796	16 855	14769	16089
октомври	12 613	10 872	10 254	9 394	11 621	21 815	19 726	18115	20896
ноември	14 923	13 155	11 971	10 057	12 149	23 484	17 544	19948	18396
декември	14 697	12 688	10 853	9 949	15 020	22 057	19 144	21295	17659
средно за годината	12 622	11 485	10 675	9 622	10 771	19 630	17 600	15784.3	17571.6

7.25 Брой регистрирани безработни лица с право на ПОБ с край на обезщетението за периода 2004-2012г

	2004	2005	2006	2007	2008	2009	2010	2011	2012
януари	13 376	13 445	12 767	11 184	9 736	10 353	20 842	19736	16413
февруари	15 226	13 251	12 972	11 529	10 058	11 215	21 314	18963	18490
март	20 181	17 737	16 580	15 152	12 724	14 390	23 219	19159	18395
април	17 662	18 014	16 326	12 377	10 876	14 564	24 627	17931	18547
май	16 451	15 319	14 225	11 819	10 213	15 209	24 627	18539	19380
юни	13 729	12 208	11 131	9 816	8 663	15 136	21 096	18253	18605
юли	12 945	10 191	10 308	9 020	9 024	16 332	19 169	16940	16877
август	11 908	10 959	9 853	8 652	8 552	15 205	19 114	14518	16496
септември	14 354	12 820	10 597	10 812	11 358	15 858	20 287	15644	17731
октомври	13 030	12 437	9 786	10 224	10 553	17 837	21 290	17350	18992
ноември	13 511	11 592	9 199	9 738	10 198	16 920	19 812	15660	19332
декември	12 059	11 507	8 381	9 099	9 457	18 997	20 233	15784	18405
средно за годината	14 536	13 290	11 844	10 785	10 118	15 168	21 303	17373.1	18138.6

7.26 Средни размери на паричните обезщетения за безработица, разпределени по области за периода 2004-2012г.

Област	Средно парично обезщетение за безработица								
	2004	2005	2006	2007	2008	2009	2010	2011	2012
1. Благоевград	96.76	101.13	109.06	117.82	139.24	135.49	170.82	212.88	220.14
2. Бургас	98.14	100.83	110.07	121.25	143.66	144.69	196.50	265.59	255.82
3. Варна	99.22	102.39	112.64	124.40	143.70	146.40	190.66	259.94	271.54
4. Велико Търново	100.84	102.31	115.54	122.88	140.66	143.93	177.79	228.58	231.87
5. Видин	96.60	100.58	112.25	118.18	136.81	135.68	174.13	222.2	203.69
6. Враца	101.69	104.33	112.47	119.66	140.68	148.17	183.13	241.57	241.71
7. Габрово	101.81	105.68	114.29	123.74	144.37	142.60	185.65	247.01	242.31
8. Кърджали	98.49	101.92	113.33	122.41	141.27	139.63	176.43	219.59	218.27
9. Кюстендил	100.46	101.92	111.35	119.35	146.85	142.86	176.47	228.26	228.21
10. Ловеч	99.54	101.53	111.34	122.41	143.16	130.27	174.99	225.74	226.04
11. Монтана	99.07	102.80	113.13	119.59	138.42	145.88	172.78	230.91	227.5
12. Пазарджик	95.60	96.27	104.99	113.62	136.35	137.10	169.86	220.15	218.07
13. Перник	103.02	108.17	112.46	118.93	139.17	148.05	195.30	280.86	268.48
14. Плевен	103.07	105.73	115.18	119.77	140.83	146.78	180.45	242.05	229.32
15. Пловдив	100.74	103.74	112.94	124.43	142.67	145.05	193.56	248.22	268.49
16. Разград	99.58	98.50	113.16	115.13	135.97	138.48	177.37	212.67	203.38
17. Русе	101.48	104.94	113.15	122.54	141.39	142.88	188.11	253.46	250.82
18. Силистра	95.11	97.84	110.35	118.40	137.63	139.95	174.59	219.21	212.78
19. Сливен	100.89	100.26	109.91	120.90	138.71	148.98	186.00	242.05	253.18
20. Смолян	95.22	97.14	106.60	117.87	141.37	142.17	195.39	265.3	225.78
21. София-град	106.26	106.82	116.48	128.58	146.79	149.16	255.94	360.05	368.98
22. София-окръг	102.41	103.77	111.87	121.51	143.16	147.03	204.08	263.93	268.54
23. Стара Загора	100.73	102.39	113.92	126.58	146.12	147.95	199.85	289.9	275.73
24. Добрич	96.79	102.45	111.85	122.72	142.74	145.80	177.48	231.61	237.5
25. Търговище	98.19	100.66	109.15	113.28	136.68	140.25	172.59	217.16	204.57
26. Хасково	102.62	103.32	110.18	118.48	135.92	139.58	178.91	233.34	236.28
27. Шумен	99.53	103.59	114.52	120.37	140.58	151.71	173.50	223.06	229.65
28. Ямбол	96.34	98.32	108.29	119.18	140.43	141.46	178.95	244.66	236.17
Общо за страната	100.30	101.58	112.11	121.27	141.38	143.97	192.26	257.8	257.35

7.27 Брой регистрирани безработни с право на парични обезщетения за безработица, разпределени по области и пол за периода 2004- 2011г.

Област	2004			2005			2006			2007			2008		
	Общ брой	в т.ч.		Общ брой	в т.ч.		Общ брой	в т.ч.		Общ брой	в т.ч.		Общ брой	в т.ч.	
		мъже	жени		мъже	жени		мъже	жени		мъже	жени		мъже	жени
1. Благоевград	4 095	1 853	2 242	4 623	2 035	2 588	3 922	1 770	2 152	3 570	1 500	2 070	4 452	1 814	2 638
2. Бургас	4 590	1 532	3 058	4 222	1 223	2 999	4 038	1 010	3 028	3 589	853	2 736	3 687	967	2 720
3. Варна	5 122	1 922	3 200	4 648	1 462	3 186	4 254	1 264	2 991	3 756	1 050	2 706	3 482	998	2 484
4. Велико Търново	3 974	1 985	1 989	3 407	1 610	1 797	3 549	1 601	1 948	3 005	1 275	1 730	3 176	1 289	1 887
5. Видин	1 226	590	636	1 091	432	659	1 003	423	581	1 027	444	583	1 061	442	619
6. Враца	2 514	1 299	1 215	2 095	932	1 162	1 904	877	1 028	1 772	776	996	1 980	805	1 175
7. Габрово	1 761	848	913	1 617	771	846	1 439	665	774	1 199	502	697	1 325	525	800
8. Кърджали	1 763	802	961	1 539	645	894	1 541	670	870	1 519	663	856	1 525	557	968
9. Кюстендил	1 798	746	1 052	1 888	748	1 140	1 446	582	863	1 510	530	980	1 849	627	1 222
10. Ловеч	2 039	968	1 071	1 811	793	1 018	1 625	766	859	1 602	729	873	1 715	728	987
11. Монтана	1 982	1 007	975	1 660	797	863	1 401	653	749	1 393	614	779	1 523	680	843
12. Пазарджик	3 760	1 713	2 047	3 600	1 550	2 050	3 288	1 330	1 958	3 184	1 226	1 958	3 282	1 236	2 046
13. Перник	1 867	767	1 100	1 768	667	1 101	1 274	470	804	1 275	412	863	1 305	402	903
14. Плевен	4 015	2 089	1 926	3 615	1 809	1 806	3 323	1 674	1 649	2 737	1 232	1 505	3 013	1 350	1 663
15. Пловдив	7 066	3 077	3 989	6 913	2 713	4 200	6 172	2 244	3 927	5 881	2 100	3 781	5 787	2 067	3 720
16. Разград	1 801	985	816	1 323	670	653	1 476	747	729	1 316	623	693	1 286	565	721
17. Русе	3 113	1 549	1 564	2 553	1 205	1 348	2 233	968	1 266	2 023	831	1 192	2 126	782	1 344
18. Силистра	1 531	806	725	1 362	675	687	1 303	667	637	1 292	597	695	1 374	599	775
19. Сливен	2 018	904	1 114	1 464	601	864	1 361	545	816	1 460	534	926	1 520	520	1 000
20. Смолян	2 747	1 057	1 690	2 297	850	1 447	2 361	876	1 485	2 349	799	1 550	2 701	926	1 775
21. София-град	9 012	3 320	5 692	7 439	2 674	4 765	5 881	2 042	3 839	4 917	1 678	3 239	4 285	1 346	2 939
22. София-окръг	3 563	1 543	2 020	2 829	1 090	1 739	2 306	859	1 447	2 169	757	1 412	2 350	780	1 570
23. Стара Загора	3 535	1 457	2 078	3 047	1 200	1 847	2 706	1 058	1 648	2 814	1 023	1 791	2 905	1 023	1 882
24. Добрич	2 761	1 357	1 404	2 690	1 185	1 505	2 438	1 002	1 437	2 403	887	1 516	2 368	873	1 495
25. Търговище	1 859	969	890	1 582	788	794	1 554	769	785	1 533	699	834	1 542	652	890
26. Хасково	3 860	1 708	2 152	3 305	1 404	1 901	2 788	1 171	1 618	2 666	1 078	1 588	2 806	1 003	1 803
27. Шумен	2 447	1 183	1 264	1 989	902	1 087	1 953	912	1 041	1 816	746	1 070	1 816	688	1 128
28. Ямбол	1 614	722	892	1 369	533	836	1 474	564	910	1 295	449	846	1 232	435	797
Общо за страната	87 433	38 758	48 675	77 744	31 963	45 781	70 014	28 176	41 838	65 072	24 607	40 465	67 473	24 679	42 794

Област	2009			2010			2011			2012		
	Общ брой	в т.ч.		Общ брой	в т.ч.		Общ брой	в т.ч.		Общ брой	в т.ч.	
		мъже	жени		мъже	жени		мъже	жени		мъже	жени
1. Благоевград	8 223	3 919	4 304	8 778	4 055	4 723	5825	2583	3242	6694	3121	3573
2. Бургас	6 684	2 624	4 060	8 769	3 742	5 027	7187	2881	4306	7103	2735	4368
3. Варна	6 697	2 770	3 927	8 139	3 552	4 587	6585	2681	3904	7383	2922	4461
4. Велико Търново	5 301	2 544	2 757	5 386	2 699	2 687	4236	2075	2161	4422	2050	2372
5. Видин	1 509	683	826	1 827	830	997	1205	574	631	1844	954	890
6. Враца	3 090	1 551	1 539	3 938	1 976	1 962	3009	1543	1466	3461	1719	1742
7. Габрово	2 702	1 377	1 325	2 807	1 523	1 284	1954	1022	932	1887	910	977
8. Кърджали	2 470	1 115	1 355	2 659	1 293	1 366	2081	973	1108	2332	1238	1094
9. Кюстендил	2 572	1 006	1 566	2 864	1 221	1 643	2012	892	1120	2403	1033	1370
10. Ловеч	3 639	1 789	1 850	3 409	1 691	1 718	1991	976	1015	2245	1081	1164
11. Монтана	2 579	1 348	1 231	2 867	1 417	1 450	1934	1016	918	2316	1241	1075
12. Пазарджик	5 842	2 818	3 024	5 612	2 782	2 830	4304	1984	2320	4780	2223	2557
13. Перник	2 472	1 084	1 388	2 655	1 244	1 411	2234	1129	1105	2345	1081	1264
14. Плевен	5 125	2 582	2 543	5 609	2 951	2 658	4005	2156	1849	5114	2618	2496
15. Пловдив	10 710	4 691	6 019	11 655	5 393	6 262	9357	4148	5209	10045	4483	5562
16. Разград	2 272	1 112	1 160	2 634	1 361	1 273	1741	922	819	2060	1075	985
17. Русе	4 101	1 888	2 213	4 878	2 414	2 464	3805	1915	1890	3843	1874	1969
18. Силистра	2 250	1 226	1 024	2 406	1 318	1 088	1693	865	828	1932	1068	864
19. Сливен	2 863	1 348	1 515	3 027	1 496	1 531	2166	1020	1146	2482	1189	1293
20. Смолян	4 459	1 938	2 521	4 643	2 294	2 349	3666	1739	1927	4141	1860	2281
21. София-град	9 632	4 027	5 605	14 726	6 767	7 959	14647	6724	7923	15143	6793	8350
22. София-окръг	4 346	1 977	2 369	5 074	2 327	2 747	3897	1772	2125	4308	1976	2332
23. Стара Загора	5 003	2 337	2 666	5 072	2 417	2 655	4132	1895	2237	5131	2255	2876
24. Добрич	4 119	1 938	2 181	4 120	2 072	2 048	3029	1417	1612	3531	1618	1913
25. Търговище	2 199	1 090	1 109	2 768	1 473	1 295	2044	1053	991	2088	1052	1036
26. Хасково	4 626	2 030	2 596	4 794	2 172	2 622	3690	1650	2040	3950	1870	2080
27. Шумен	3 398	1 662	1 736	3 335	1 676	1 659	2419	1114	1305	2707	1293	1414
28. Ямбол	2 151	1 058	1 093	2 304	1 052	1 252	1732	780	952	1998	888	1110
Общо за страната	121 034	55 532	65 502	136 755	65 208	71 547	106580	49499	57081	117688	54220	63468

7.28 Регистрирани безработни лица с право на обезщетение за дълготрайна безработица, разпределени по пол и области, през месеците на 2007-2012 г.

Област	2007			2008			2009		
	Общ брой	В т. ч.		Общ брой	В т. ч.		Общ брой	В т. ч.	
		мъже	жени		мъже	жени		мъже	жени
януари	375	176	199	2 244	964	1 280	3 474	1 245	2 229
февруари	836	415	421	2 532	1 054	1 478	3 547	1 234	2 313
март	1 051	517	534	2 758	1 127	1 631	3 588	1 191	2 397
април	1 212	591	621	2 944	1 173	1 771	3 636	1 181	2 455
май	1 337	630	707	3 108	1 210	1 898	3 699	1 165	2 534
юни	1 457	676	781	3 265	1 240	2 025	3 760	1 155	2 605
юли	1 529	697	832	3 341	1 250	2 091	3 694	1 128	2 566
август	1 585	723	862	3 360	1 245	2 115	3 581	1 082	2 499
септември	1 647	756	891	3 395	1 245	2 150	3 486	1 039	2 447
октомври	1 714	776	938	3 411	1 248	2 163	3 369	1 000	2 369
ноември	1 795	795	1 000	3 405	1 255	2 150	3 311	985	2 326
декември	2 000	882	1 118	3 400	1 245	2 155	3 251	965	2 286
средно за годината	1 378	636	742	3 097	1 188	1 909	3 533	1 114	2 419

Област	2010			2011			2012		
	Общ брой	В т. ч.		Общ брой	В т. ч.		Общ брой	В т. ч.	
		мъже	жени		мъже	жени		мъже	жени
януари	3 225	960	2 265	2 610	866	1 744	1 126	365	761
февруари	3 193	960	2 233	2 472	810	1 662	1 052	343	709
март	3 132	952	2 180	2 332	761	1 571	936	304	632
април	3 101	970	2 131	2 182	714	1 468	850	274	576
май	3 051	960	2 091	2 047	665	1 382	762	256	506
юни	3 035	950	2 085	1 957	630	1 327	658	219	439
юли	3 009	949	2 060	1 819	579	1 240	581	192	389
август	2 953	939	2 014	1 685	536	1 149	498	160	338
септември	2 954	949	2 005	1 569	510	1 059	412	124	288
октомври	2 873	928	1 945	1 443	468	975	353	105	248
ноември	2 844	923	1 921	1 336	432	904	291	89	202
декември	2 764	924	1 840	1 214	402	812	229	72	157
средно за годината	3 011	947	2 064	1 889	614	1 274	646	209	437

7. КРАТКОСРОЧНИ ОБЕЗЩЕТЕНИЯ (ПОВН* И ПОБ)**

Парични обезщетения за временна неработоспособност

*Парични обезщетения за временна нетрудоспособност и за отглеждане на дете до 2г. възраст

**Парични обезщетения за безработица

7.1 Брой, структура и размер на паричните обезщетения за Общо заболяване, разпределени по области за 2008г.

Област	Брой обезщетения	Изплатена сума	Изплатени дни	Среднодневен размер	Среден размер на обезщетение
1.БЛАГОЕВГРАД	125 856	9 779 338	704 409	13.88 лв	77.70 лв
2.БУРГАС	115 667	12 780 314	686 606	18.61 лв	110.49 лв
3.ВАРНА	151 667	17 394 450	925 556	18.79 лв	114.69 лв
4.В. ТЪРНОВО	85 181	7 494 625	486 657	15.40 лв	87.98 лв
5.ВИДИН	19 211	1 715 281	120 331	14.25 лв	89.29 лв
6.ВРАЦА	58 621	6 399 079	362 888	17.63 лв	109.16 лв
7.ГАБРОВО	67 918	7 391 366	408 417	18.10 лв	108.83 лв
8.КЪРДЖАЛИ	35 903	3 046 630	209 284	14.56 лв	84.86 лв
9.КЮСТЕНДИЛ	53 174	4 675 724	314 044	14.89 лв	87.93 лв
10.ЛОВЕЧ	47 865	4 495 837	296 138	15.18 лв	93.93 лв
11.МОНТАНА	39 006	3 791 259	258 172	14.69 лв	97.20 лв
12.ПАЗАРДЖИК	101 261	9 078 368	586 616	15.48 лв	89.65 лв
13.ПЕРНИК	47 401	4 988 472	311 484	16.02 лв	105.24 лв
14.ПЛЕВЕН	81 602	7 946 931	495 604	16.03 лв	97.39 лв
15.ПЛОВДИВ	271 132	24 424 297	1 500 542	16.28 лв	90.08 лв
16.РАЗГРАД	26 079	2 531 688	169 858	14.90 лв	97.08 лв
17.РУСЕ	91 212	8 441 816	555 767	15.19 лв	92.55 лв
18.СИЛИСТРА	20 481	2 049 635	137 813	14.87 лв	100.07 лв
19.СЛИВЕН	48 025	4 201 280	290 982	14.44 лв	87.48 лв
20.СМОЛЯН	36 656	3 315 432	220 316	15.05 лв	90.45 лв
21.СОФИЯ-град	698 515	95 799 806	4 068 278	23.55 лв	137.15 лв
22.СОФИЯ	76 012	8 311 139	459 332	18.09 лв	109.34 лв
23.СТАРА ЗАГОРА	147 118	14 630 582	779 084	18.78 лв	99.45 лв
24.ДОБРИЧ	39 289	3 760 729	245 172	15.34 лв	95.72 лв
25.ТЪРГОВИЩЕ	28 944	2 870 308	200 205	14.34 лв	99.17 лв
26.ХАСКОВО	63 389	5 427 973	384 698	14.11 лв	85.63 лв
27.ШУМЕН	39 834	3 482 016	226 740	15.36 лв	87.41 лв
28.ЯМБОЛ	45 159	4 346 424	274 437	15.84 лв	96.25 лв
ЗА ЦЯЛАТА СТРАНА:	2 662 178	284 570 799	15 679 430	18.15 лв	106.89 лв

7.2 Брой, структура и размер на паричните обезщетения за Трудова злополука и професионална болест, разпределени по области за 2008г.

Област	Брой обезщетения	Изплатена сума	Изплатени дни	Среднодневен размер	Среден размер на обезщетение
1.БЛАГОЕВГРАД	656	129 491	6 275	20.64 лв	197.40 лв
2.БУРГАС	1 394	331 042	13 479	24.56 лв	237.48 лв
3.ВАРНА	2 478	607 408	23 666	25.67 лв	245.12 лв
4.В. ТЪРНОВО	818	164 540	8 434	19.51 лв	201.15 лв
5.ВИДИН	146	24 246	1 415	17.14 лв	166.07 лв
6.ВРАЦА	486	106 561	5 496	19.39 лв	219.26 лв
7.ГАБРОВО	582	104 781	5 685	18.43 лв	180.04 лв
8.КЪРДЖАЛИ	401	121 149	3 880	31.22 лв	302.12 лв
9.КЮСТЕНДИЛ	268	55 354	2 651	20.88 лв	206.54 лв
10.ЛОВЕЧ	418	78 049	3 878	20.13 лв	186.72 лв
11.МОНТАНА	288	54 984	2 969	18.52 лв	190.92 лв
12.ПАЗАРДЖИК	489	101 803	4 474	22.75 лв	208.19 лв
13.ПЕРНИК	753	186 649	7 638	24.44 лв	247.87 лв
14.ПЛЕВЕН	831	175 338	8 132	21.56 лв	211.00 лв
15.ПЛОВДИВ	2 461	574 308	23 498	24.44 лв	233.36 лв
16.РАЗГРАД	349	62 689	3 536	17.73 лв	179.62 лв
17.РУСЕ	1 129	238 306	11 390	20.92 лв	211.08 лв
18.СИЛИСТРА	179	37 178	1 772	20.98 лв	207.70 лв
19.СЛИВЕН	489	95 183	4 638	20.52 лв	194.65 лв
20.СМОЛЯН	533	150 008	5 163	29.05 лв	281.44 лв
21.СОФИЯ-град	8 040	2 066 322	78 404	26.35 лв	257.01 лв
22.СОФИЯ	581	172 032	5 655	30.42 лв	296.10 лв
23.СТАРА ЗАГОРА	1 522	338 115	14 362	23.54 лв	222.15 лв
24.ДОБРИЧ	455	78 289	4 294	18.23 лв	172.06 лв
25.ТЪРГОВИЩЕ	179	38 270	1 840	20.80 лв	213.80 лв
26.ХАСКОВО	309	63 086	3 229	19.54 лв	204.16 лв
27.ШУМЕН	632	126 764	6 096	20.79 лв	200.58 лв
28.ЯМБОЛ	448	101 770	4 525	22.49 лв	227.17 лв
ЗА ЦЯЛАТА СТРАНА:	27 314	6 383 713	266 474	23.96 лв	233.72 лв

7.3 Брой, структура и размер на паричните обезщетения за Бременност и раждане, разпределени по области за 2008г.

Област	Брой обезщетения	Изплатена сума	Изплатени дни	Среднодневен размер	Среден размер на обезщетение
1.БЛАГОЕВГРАД	35 862	8 314 625	572 805	14.52 лв	231.85 лв
2.БУРГАС	39 494	10 097 015	637 291	15.84 лв	255.66 лв
3.ВАРНА	48 978	13 872 054	800 222	17.34 лв	283.23 лв
4.В. ТЪРНОВО	18 136	4 553 555	301 143	15.12 лв	251.08 лв
5.ВИДИН	4 405	998 106	69 516	14.36 лв	226.58 лв
6.ВРАЦА	11 682	3 010 391	189 770	15.86 лв	257.69 лв
7.ГАБРОВО	9 333	2 548 531	148 091	17.21 лв	273.07 лв
8.КЪРДЖАЛИ	18 029	4 397 810	286 835	15.33 лв	243.93 лв
9.КЮСТЕНДИЛ	9 065	2 150 726	152 756	14.08 лв	237.26 лв
10.ЛОВЕЧ	8 588	1 985 684	137 148	14.48 лв	231.22 лв
11.МОНТАНА	7 063	1 633 420	117 942	13.85 лв	231.26 лв
12.ПАЗАРДЖИК	17 578	4 125 880	281 681	14.65 лв	234.72 лв
13.ПЕРНИК	8 080	1 849 104	137 348	13.46 лв	228.85 лв
14.ПЛЕВЕН	16 844	4 160 010	273 102	15.23 лв	246.97 лв
15.ПЛОВДИВ	59 913	16 153 807	981 117	16.46 лв	269.62 лв
16.РАЗГРАД	9 124	1 984 762	157 751	12.58 лв	217.53 лв
17.РУСЕ	19 664	4 852 650	321 161	15.11 лв	246.78 лв
18.СИЛИСТРА	6 240	1 375 494	99 898	13.77 лв	220.43 лв
19.СЛИВЕН	12 210	2 802 148	195 252	14.35 лв	229.50 лв
20.СМОЛЯН	12 046	3 150 547	203 654	15.47 лв	261.54 лв
21.СОФИЯ-град	186 462	73 732 211	3 136 128	23.51 лв	395.43 лв
22.СОФИЯ	14 896	4 049 319	242 133	16.72 лв	271.84 лв
23.СТАРА ЗАГОРА	24 238	6 252 548	405 424	15.42 лв	257.96 лв
24.ДОБРИЧ	12 523	2 997 784	200 540	14.95 лв	239.38 лв
25.ТЪРГОВИЩЕ	8 147	1 747 374	134 510	12.99 лв	214.48 лв
26.ХАСКОВО	18 795	4 259 281	312 389	13.63 лв	226.62 лв
27.ШУМЕН	12 762	3 006 484	210 211	14.30 лв	235.58 лв
28.ЯМБОЛ	7 333	1 910 030	117 550	16.25 лв	260.47 лв
ЗА ЦЯЛАТА СТРАНА:	657 490	191 971 353	10 823 368	17.74 лв	291.98 лв

7.4 Брой, структура и размер на паричните обезщетения за Отглеждане на дете , разпределени по области за 2008г.

Област	<i>Брой обезщетения</i>	<i>Изплатена сума</i>	<i>Изплатени дни</i>	<i>Среднодневен размер</i>	<i>Среден размер на обезщетение</i>
1.БЛАГОЕВГРАД	20 469	4 158 008	403 620	10.30 лв	203.14 лв
2.БУРГАС	20 699	4 158 978	406 939	10.22 лв	200.93 лв
3.ВАРНА	22 852	4 532 565	447 518	10.13 лв	198.34 лв
4.В. ТЪРНОВО	9 503	1 885 172	186 506	10.11 лв	198.38 лв
5.ВИДИН	2 233	442 181	43 591	10.14 лв	198.02 лв
6.ВРАЦА	6 520	1 291 880	128 319	10.07 лв	198.14 лв
7.ГАБРОВО	5 289	1 059 553	103 779	10.21 лв	200.33 лв
8.КЪРДЖАЛИ	11 286	2 291 667	222 749	10.29 лв	203.05 лв
9.КЮСТЕНДИЛ	4 816	959 563	94 299	10.18 лв	199.24 лв
10.ЛОВЕЧ	4 502	901 631	88 539	10.18 лв	200.27 лв
11.МОНТАНА	3 600	701 037	70 449	9.95 лв	194.73 лв
12.ПАЗАРДЖИК	9 200	1 863 161	181 453	10.27 лв	202.52 лв
13.ПЕРНИК	4 249	857 922	83 504	10.27 лв	201.91 лв
14.ПЛЕВЕН	8 133	1 605 487	158 770	10.11 лв	197.40 лв
15.ПЛОВДИВ	30 462	6 142 319	606 669	10.12 лв	201.64 лв
16.РАЗГРАД	5 243	1 042 612	102 689	10.15 лв	198.86 лв
17.РУСЕ	9 512	1 868 795	185 685	10.06 лв	196.47 лв
18.СИЛИСТРА	3 383	678 879	66 323	10.24 лв	200.67 лв
19.СЛИВЕН	6 288	1 248 051	123 237	10.13 лв	198.48 лв
20.СМОЛЯН	7 042	1 427 281	138 991	10.27 лв	202.68 лв
21.СОФИЯ-град	87 547	16 840 643	1 712 459	9.83 лв	192.36 лв
22.СОФИЯ	7 803	1 553 674	153 341	10.13 лв	199.11 лв
23.СТАРА ЗАГОРА	12 386	2 464 851	242 712	10.16 лв	199.00 лв
24.ДОБРИЧ	7 065	1 415 268	139 048	10.18 лв	200.32 лв
25.ТЪРГОВИЩЕ	4 118	822 096	80 992	10.15 лв	199.63 лв
26.ХАСКОВО	10 482	2 120 963	206 483	10.27 лв	202.34 лв
27.ШУМЕН	7 330	1 475 366	144 721	10.19 лв	201.28 лв
28.ЯМБОЛ	4 511	899 368	89 004	10.10 лв	199.37 лв
ЗА ЦЯЛАТА СТРАНА:	336 523	66 708 971	6 612 389	10.09 лв	198.23 лв

7.5 Брой, структура и размер на паричните обезщетения за Общо заболяване, разпределени по области за 2009г.

Област	Брой обезщетения	Изплатена сума	Изплатени дни	Среднодневен размер	Среден размер на обезщетение
1.БЛАГОЕВГРАД	122 693	11 896 700	729 414	16.31 лв	96.96 лв
2.БУРГАС	115 035	15 215 096	724 181	21.01 лв	132.26 лв
3.ВАРНА	157 824	21 722 447	1 003 256	21.65 лв	137.64 лв
4.В. ТЪРНОВО	83 647	8 605 355	499 831	17.22 лв	102.88 лв
5.ВИДИН	19 412	2 152 402	128 720	16.72 лв	110.88 лв
6.ВРАЦА	61 918	8 040 987	410 189	19.60 лв	129.87 лв
7.ГАБРОВО	66 649	8 365 229	428 256	19.53 лв	125.51 лв
8.КЪРДЖАЛИ	33 257	3 442 124	209 723	16.41 лв	103.50 лв
9.КЮСТЕНДИЛ	55 263	5 906 510	349 838	16.88 лв	106.88 лв
10.ЛОВЕЧ	45 396	5 137 522	304 141	16.89 лв	113.17 лв
11.МОНТАНА	40 963	4 705 422	284 665	16.53 лв	114.87 лв
12.ПАЗАРДЖИК	106 816	11 550 279	693 133	16.66 лв	108.13 лв
13.ПЕРНИК	48 134	6 125 583	329 992	18.56 лв	127.26 лв
14.ПЛЕВЕН	80 691	9 396 542	518 942	18.11 лв	116.45 лв
15.ПЛОВДИВ	276 216	30 527 679	1 622 401	18.82 лв	110.52 лв
16.РАЗГРАД	27 770	3 267 880	188 414	17.34 лв	117.68 лв
17.РУСЕ	89 938	10 062 149	572 230	17.58 лв	111.88 лв
18.СИЛИСТРА	20 214	2 373 447	140 389	16.91 лв	117.42 лв
19.СЛИВЕН	45 570	4 745 584	292 664	16.22 лв	104.14 лв
20.СМОЛЯН	34 589	3 765 061	217 305	17.33 лв	108.85 лв
21.СОФИЯ-град	751 270	126 791 384	4 584 230	27.66 лв	168.77 лв
22.СОФИЯ	78 863	10 259 671	511 043	20.08 лв	130.09 лв
23.СТАРА ЗАГОРА	144 980	17 524 418	801 808	21.86 лв	120.87 лв
24.ДОБРИЧ	35 056	4 148 112	233 440	17.77 лв	118.33 лв
25.ТЪРГОВИЩЕ	29 620	3 397 030	209 225	16.24 лв	114.69 лв
26.ХАСКОВО	62 078	6 307 330	398 372	15.83 лв	101.60 лв
27.ШУМЕН	37 182	3 990 678	225 864	17.67 лв	107.33 лв
28.ЯМБОЛ	47 398	5 210 487	293 875	17.73 лв	109.93 лв
ЗА ЦЯЛАТА СТРАНА:	2 718 442	354 633 107	16 905 541	20.98 лв	130.45 лв

7.6 Брой, структура и размер на паричните обезщетения за Трудова злополука и професионална болест, разпределени по области за 2009г.

Област	Брой обезщетения	Изплатена сума	Изплатени дни	Среднодневен размер	Среден размер на обезщетение
1.БЛАГОЕВГРАД	545	157 368	5 460	28.82 лв	288.75 лв
2.БУРГАС	964	266 832	9 191	29.03 лв	276.80 лв
3.ВАРНА	1 984	515 731	19 385	26.60 лв	259.95 лв
4.В. ТЪРНОВО	857	200 307	8 918	22.46 лв	233.73 лв
5.ВИДИН	148	33 156	1 351	24.54 лв	224.03 лв
6.ВРАЦА	463	147 746	4 904	30.13 лв	319.11 лв
7.ГАБРОВО	522	122 725	5 513	22.26 лв	235.10 лв
8.КЪРДЖАЛИ	108	35 040	1 082	32.38 лв	324.44 лв
9.КЮСТЕНДИЛ	358	85 406	3 428	24.91 лв	238.56 лв
10.ЛОВЕЧ	327	82 475	3 195	25.81 лв	252.22 лв
11.МОНТАНА	117	36 690	1 286	28.53 лв	313.59 лв
12.ПАЗАРДЖИК	497	144 637	5 175	27.95 лв	291.02 лв
13.ПЕРНИК	743	185 467	7 381	25.13 лв	249.62 лв
14.ПЛЕВЕН	702	192 257	7 173	26.80 лв	273.87 лв
15.ПЛОВДИВ	2 618	698 451	25 679	27.20 лв	266.79 лв
16.РАЗГРАД	248	51 885	2 452	21.16 лв	209.21 лв
17.РУСЕ	1 061	247 405	10 716	23.09 лв	233.18 лв
18.СИЛИСТРА	219	52 916	2 237	23.66 лв	241.63 лв
19.СЛИВЕН	457	99 594	4 542	21.93 лв	217.93 лв
20.СМОЛЯН	435	127 291	4 077	31.22 лв	292.62 лв
21.СОФИЯ-град	7 268	2 272 014	72 247	31.45 лв	312.61 лв
22.СОФИЯ	493	168 935	5 069	33.33 лв	342.67 лв
23.СТАРА ЗАГОРА	1 274	379 154	12 448	30.46 лв	297.61 лв
24.ДОБРИЧ	422	99 608	4 283	23.26 лв	236.04 лв
25.ТЪРГОВИЩЕ	292	67 890	3 160	21.48 лв	232.50 лв
26.ХАСКОВО	346	84 668	3 564	23.76 лв	244.71 лв
27.ШУМЕН	425	103 025	4 142	24.87 лв	242.41 лв
28.ЯМБОЛ	306	70 572	3 101	22.76 лв	230.63 лв
ЗА ЦЯЛАТА СТРАНА:	24 199	6 729 247	241 159	27.90 лв	278.08 лв

7.7 Брой, структура и размер на паричните обезщетения за Бременност и раждане, разпределени по области за 2009г.

Област	Брой обезщетения	Изплатена сума	Изплатени дни	Среднодневен размер	Среден размер на обезщетение
1.БЛАГОЕВГРАД	43 452	12 329 085	730 619	16.87 лв	283.74 лв
2.БУРГАС	50 817	15 767 808	860 359	18.33 лв	310.29 лв
3.ВАРНА	64 193	22 561 804	1 091 125	20.68 лв	351.47 лв
4.В. ТЪРНОВО	23 611	7 085 358	415 235	17.06 лв	300.09 лв
5.ВИДИН	5 685	1 504 905	93 581	16.08 лв	264.72 лв
6.ВРАЦА	13 902	4 413 381	237 727	18.56 лв	317.46 лв
7.ГАБРОВО	11 950	3 938 837	198 642	19.83 лв	329.61 лв
8.КЪРДЖАЛИ	22 176	8 297 488	386 433	21.47 лв	374.17 лв
9.КЮСТЕНДИЛ	11 562	3 376 607	201 415	16.76 лв	292.04 лв
10.ЛОВЕЧ	10 868	2 962 858	182 446	16.24 лв	272.62 лв
11.МОНТАНА	8 609	2 341 068	150 711	15.53 лв	271.93 лв
12.ПАЗАРДЖИК	22 484	6 313 144	376 855	16.75 лв	280.78 лв
13.ПЕРНИК	10 283	2 920 353	185 503	15.74 лв	284.00 лв
14.ПЛЕВЕН	21 378	6 443 777	362 322	17.78 лв	301.42 лв
15.ПЛОВДИВ	79 068	25 882 304	1 366 291	18.94 лв	327.34 лв
16.РАЗГРАД	10 661	2 734 183	186 213	14.68 лв	256.47 лв
17.РУСЕ	24 958	7 352 099	430 483	17.08 лв	294.58 лв
18.СИЛИСТРА	8 113	2 060 520	136 722	15.07 лв	253.98 лв
19.СЛИВЕН	14 856	4 104 955	248 401	16.53 лв	276.32 лв
20.СМОЛЯН	15 501	5 093 515	270 909	18.80 лв	328.59 лв
21.СОФИЯ-град	259 025	127 570 932	4 470 653	28.54 лв	492.50 лв
22.СОФИЯ	19 335	6 271 180	332 442	18.86 лв	324.34 лв
23.СТАРА ЗАГОРА	31 568	9 903 023	566 631	17.48 лв	313.70 лв
24.ДОБРИЧ	15 424	4 439 172	257 603	17.23 лв	287.81 лв
25.ТЪРГОВИЩЕ	10 034	2 538 916	168 690	15.05 лв	253.03 лв
26.ХАСКОВО	23 345	6 238 409	405 616	15.38 лв	267.23 лв
27.ШУМЕН	16 639	4 490 396	282 137	15.92 лв	269.87 лв
28.ЯМБОЛ	9 347	2 916 413	155 974	18.70 лв	312.02 лв
ЗА ЦЯЛАТА СТРАНА:	858 844	311 852 488	14 751 738	21.14 лв	363.11 лв

7.8 Брой, структура и размер на паричните обезщетения за Отглеждане на дете , разпределени по области за 2009г.

Област	Брой обезщетения	Изплатена сума	Изплатени дни	Среднодневен размер	Среден размер на обезщетение
1.БЛАГОЕВГРАД	32 467	7 101 582	642 227	11.06 лв	218.73 лв
2.БУРГАС	34 103	7 413 912	674 444	10.99 лв	217.40 лв
3.ВАРНА	41 186	8 764 185	809 189	10.83 лв	212.80 лв
4.В. ТЪРНОВО	15 108	3 224 544	296 295	10.88 лв	213.43 лв
5.ВИДИН	3 789	810 996	74 906	10.83 лв	214.04 лв
6.ВРАЦА	10 078	2 137 910	197 376	10.83 лв	212.14 лв
7.ГАБРОВО	7 989	1 700 027	156 384	10.87 лв	212.80 лв
8.КЪРДЖАЛИ	17 049	3 765 603	341 061	11.04 лв	220.87 лв
9.КЮСТЕНДИЛ	8 218	1 781 448	161 300	11.04 лв	216.77 лв
10.ЛОВЕЧ	7 550	1 609 881	147 803	10.89 лв	213.23 лв
11.МОНТАНА	5 822	1 243 856	114 559	10.86 лв	213.65 лв
12.ПАЗАРДЖИК	15 814	3 466 224	312 499	11.09 лв	219.19 лв
13.ПЕРНИК	7 106	1 553 157	140 861	11.03 лв	218.57 лв
14.ПЛЕВЕН	14 614	3 098 983	286 593	10.81 лв	212.06 лв
15.ПЛОВДИВ	51 356	11 098 259	1 012 713	10.96 лв	216.10 лв
16.РАЗГРАД	8 388	1 816 920	165 683	10.97 лв	216.61 лв
17.РУСЕ	16 773	3 561 672	327 515	10.87 лв	212.35 лв
18.СИЛИСТРА	5 384	1 176 728	105 987	11.10 лв	218.56 лв
19.СЛИВЕН	10 438	2 254 092	205 728	10.96 лв	215.95 лв
20.СМОЛЯН	10 359	2 271 529	204 159	11.13 лв	219.28 лв
21.СОФИЯ-град	148 370	30 317 667	2 905 568	10.43 лв	204.34 лв
22.СОФИЯ	13 047	2 821 500	257 720	10.95 лв	216.26 лв
23.СТАРА ЗАГОРА	20 465	4 386 755	402 594	10.90 лв	214.35 лв
24.ДОБРИЧ	11 222	2 413 007	219 850	10.98 лв	215.02 лв
25.ТЪРГОВИЩЕ	7 003	1 491 449	137 085	10.88 лв	212.97 лв
26.ХАСКОВО	16 780	3 673 872	330 718	11.11 лв	218.94 лв
27.ШУМЕН	11 205	2 370 339	219 445	10.80 лв	211.54 лв
28.ЯМБОЛ	6 536	1 413 820	128 116	11.04 лв	216.31 лв
ЗА ЦЯЛАТА СТРАНА:	558 219	118 739 918	10 978 378	10.82 лв	212.71 лв

7.9. Брой, структура и размер на паричните обезщетения за Общо заболяване, разпределени по области за 2010г.

Област	Брой обезщетения	Изплатена сума	Изплатени дни	Среднодневен размер	Среден размер на обезщетение
1.БЛАГОЕВГРАД	87 851	9 309 624	540 144	17.24 лв	105.97 лв
2.БУРГАС	86 710	12 645 403	582 760	21.70 лв	145.84 лв
3.ВАРНА	122 194	17 720 630	808 873	21.91 лв	145.02 лв
4.В. ТЪРНОВО	61 457	6 866 172	380 606	18.04 лв	111.72 лв
5.ВИДИН	14 292	1 830 477	101 854	17.97 лв	128.08 лв
6.ВРАЦА	46 021	6 590 625	313 251	21.04 лв	143.21 лв
7.ГАБРОВО	50 610	6 677 854	330 526	20.20 лв	131.95 лв
8.КЪРДЖАЛИ	23 938	2 595 108	155 208	16.72 лв	108.41 лв
9.КЮСТЕНДИЛ	43 764	5 208 024	288 996	18.02 лв	119.00 лв
10.ЛОВЕЧ	34 429	4 081 400	233 684	17.47 лв	118.55 лв
11.МОНТАНА	30 582	3 825 687	216 100	17.70 лв	125.10 лв
12.ПАЗАРДЖИК	82 116	9 376 223	558 052	16.80 лв	114.18 лв
13.ПЕРНИК	34 551	4 440 414	244 487	18.16 лв	128.52 лв
14.ПЛЕВЕН	58 529	7 118 387	391 062	18.20 лв	121.62 лв
15.ПЛОВДИВ	209 002	25 701 946	1 294 992	19.85 лв	122.97 лв
16.РАЗГРАД	20 539	2 648 652	142 435	18.60 лв	128.96 лв
17.РУСЕ	65 998	8 134 757	440 548	18.47 лв	123.26 лв
18.СИЛИСТРА	14 508	1 823 481	103 971	17.54 лв	125.69 лв
19.СЛИВЕН	33 060	3 760 869	215 345	17.46 лв	113.76 лв
20.СМОЛЯН	25 682	2 946 561	166 219	17.73 лв	114.73 лв
21.СОФИЯ-град	573 718	103 419 338	3 674 386	28.15 лв	180.26 лв
22.СОФИЯ	62 044	8 640 122	414 981	20.82 лв	139.26 лв
23.СТАРА ЗАГОРА	109 753	14 853 735	630 107	23.57 лв	135.34 лв
24.ДОБРИЧ	25 634	3 252 492	178 639	18.21 лв	126.88 лв
25.ТЪРГОВИЩЕ	19 868	2 487 324	144 303	17.24 лв	125.19 лв
26.ХАСКОВО	46 364	5 213 199	308 037	16.92 лв	112.44 лв
27.ШУМЕН	27 485	3 204 117	176 546	18.15 лв	116.58 лв
28.ЯМБОЛ	36 039	4 469 669	237 487	18.82 лв	124.02 лв
ЗА ЦЯЛАТА СТРАНА:	2 046 738	288 842 291	13 273 599	21.76 лв	141.12 лв

7.10 Брой, структура и размер на паричните обезщетения за Трудова злополука и професионална болест, разпределени по области за 2010г.

Област	Брой обезщетения	Изплатена сума	Изплатени дни	Среднодневен размер	Среден размер на обезщетение
1.БЛАГОЕВГРАД	583	150 112	5 641	26.61 лв	257.48 лв
2.БУРГАС	903	252 901	8 537	29.62 лв	280.07 лв
3.ВАРНА	2 276	687 479	23 197	29.64 лв	302.06 лв
4.В. ТЪРНОВО	734	178 507	7 754	23.02 лв	243.20 лв
5.ВИДИН	85	18 819	794	23.70 лв	221.40 лв
6.ВРАЦА	462	129 871	4 629	28.06 лв	281.11 лв
7.ГАБРОВО	472	110 259	4 909	22.46 лв	233.60 лв
8.КЪРДЖАЛИ	123	36 420	1 289	28.25 лв	296.10 лв
9.КЮСТЕНДИЛ	231	56 218	2 405	23.38 лв	243.37 лв
10.ЛОВЕЧ	538	121 963	5 077	24.02 лв	226.70 лв
11.МОНТАНА	331	99 339	3 411	29.12 лв	300.12 лв
12.ПАЗАРДЖИК	443	118 115	4 393	26.89 лв	266.63 лв
13.ПЕРНИК	426	118 668	4 151	28.59 лв	278.56 лв
14.ПЛЕВЕН	594	181 707	6 151	29.54 лв	305.90 лв
15.ПЛОВДИВ	1 993	533 147	18 798	28.36 лв	267.51 лв
16.РАЗГРАД	265	62 120	2 568	24.19 лв	234.42 лв
17.РУСЕ	863	221 292	8 685	25.48 лв	256.42 лв
18.СИЛИСТРА	207	56 021	2 156	25.98 лв	270.63 лв
19.СЛИВЕН	316	73 415	3 171	23.15 лв	232.32 лв
20.СМОЛЯН	366	105 992	3 253	32.58 лв	289.60 лв
21.СОФИЯ-град	6 787	2 280 616	66 820	34.13 лв	336.03 лв
22.СОФИЯ	444	132 348	4 212	31.42 лв	298.08 лв
23.СТАРА ЗАГОРА	1 166	359 104	11 434	31.41 лв	307.98 лв
24.ДОБРИЧ	396	102 917	3 978	25.87 лв	259.89 лв
25.ТЪРГОВИЩЕ	160	34 910	1 647	21.20 лв	218.19 лв
26.ХАСКОВО	244	60 282	2 485	24.26 лв	247.06 лв
27.ШУМЕН	749	212 892	7 375	28.87 лв	284.24 лв
28.ЯМБОЛ	201	54 072	1 979	27.32 лв	269.01 лв
ЗА ЦЯЛАТА СТРАНА:	22 358	6 549 506	220 899	29.65 лв	292.94 лв

7.11. Брой, структура и размер на паричните обезщетения за Бременност и раждане, разпределени по области за 2010г.

Област	Брой обезщетения	Изплатена сума	Изплатени дни	Среднодневен размер	Среден размер на обезщетение
1.БЛАГОЕВГРАД	39 169	11 293 213	670 213	16.85 лв	288.32 лв
2.БУРГАС	45 994	14 840 221	806 479	18.40 лв	322.66 лв
3.ВАРНА	60 914	22 836 495	1 042 512	21.91 лв	374.90 лв
4.В. ТЪРНОВО	22 101	6 680 861	403 336	16.56 лв	302.29 лв
5.ВИДИН	5 057	1 506 385	84 798	17.76 лв	297.88 лв
6.ВРАЦА	11 789	3 755 609	200 710	18.71 лв	318.57 лв
7.ГАБРОВО	10 878	3 670 395	179 596	20.44 лв	337.41 лв
8.КЪРДЖАЛИ	20 969	7 470 522	375 676	19.89 лв	356.27 лв
9.КЮСТЕНДИЛ	10 468	3 129 077	184 426	16.97 лв	298.92 лв
10.ЛОВЕЧ	9 471	2 681 605	160 427	16.72 лв	283.14 лв
11.МОНТАНА	7 821	2 208 170	140 845	15.68 лв	282.34 лв
12.ПАЗАРДЖИК	20 554	6 077 115	349 429	17.39 лв	295.67 лв
13.ПЕРНИК	9 331	2 715 795	164 955	16.46 лв	291.05 лв
14.ПЛЕВЕН	18 194	5 458 107	307 343	17.76 лв	299.99 лв
15.ПЛОВДИВ	75 802	25 923 387	1 306 909	19.84 лв	341.99 лв
16.РАЗГРАД	10 169	2 965 046	170 471	17.39 лв	291.58 лв
17.РУСЕ	23 012	7 048 177	396 808	17.76 лв	306.28 лв
18.СИЛИСТРА	7 251	1 935 488	121 913	15.88 лв	266.93 лв
19.СЛИВЕН	13 007	3 703 403	233 474	15.86 лв	284.72 лв
20.СМОЛЯН	14 115	4 781 282	250 238	19.11 лв	338.74 лв
21.СОФИЯ-град	263 033	141 655 099	4 551 993	31.12 лв	538.54 лв
22.СОФИЯ	18 304	6 046 009	325 287	18.59 лв	330.31 лв
23.СТАРА ЗАГОРА	29 849	9 725 906	528 689	18.40 лв	325.84 лв
24.ДОБРИЧ	13 486	4 013 977	229 962	17.45 лв	297.64 лв
25.ТЪРГОВИЩЕ	9 135	2 530 797	154 145	16.42 лв	277.04 лв
26.ХАСКОВО	22 601	6 245 494	388 423	16.08 лв	276.34 лв
27.ШУМЕН	15 088	4 354 649	258 071	16.87 лв	288.62 лв
28.ЯМБОЛ	9 366	2 958 520	158 250	18.70 лв	315.88 лв
ЗА ЦЯЛАТА СТРАНА:	816 928	318 210 805	14 145 378	22.50 лв	389.52 лв

7.12. Брой, структура и размер на паричните обезщетения за Отглеждане на дете, разпределени по области за 2010г.

Област	<i>Брой обезщетения</i>	<i>Изплатена сума</i>	<i>Изплатени дни</i>	<i>Среднодневен размер</i>	<i>Среден размер на обезщетение</i>
1.БЛАГОЕВГРАД	32 293	6 896 434	623 608	11.06 лв	213.56 лв
2.БУРГАС	36 476	7 764 308	707 637	10.97 лв	212.86 лв
3.ВАРНА	44 996	9 306 390	866 139	10.74 лв	206.83 лв
4.В. ТЪРНОВО	16 881	3 486 892	324 418	10.75 лв	206.56 лв
5.ВИДИН	4 098	870 463	79 800	10.91 лв	212.41 лв
6.ВРАЦА	10 087	2 070 981	193 958	10.68 лв	205.31 лв
7.ГАБРОВО	8 236	1 683 645	158 116	10.65 лв	204.43 лв
8.КЪРДЖАЛИ	17 546	3 828 666	342 994	11.16 лв	218.21 лв
9.КЮСТЕНДИЛ	8 547	1 782 512	164 496	10.84 лв	208.55 лв
10.ЛОВЕЧ	8 052	1 682 335	155 137	10.84 лв	208.93 лв
11.МОНТАНА	6 169	1 299 186	119 465	10.88 лв	210.60 лв
12.ПАЗАРДЖИК	16 796	3 623 217	326 783	11.09 лв	215.72 лв
13.ПЕРНИК	7 389	1 586 754	142 734	11.12 лв	214.75 лв
14.ПЛЕВЕН	15 300	3 136 013	293 494	10.69 лв	204.97 лв
15.ПЛОВДИВ	55 402	11 700 669	1 070 018	10.94 лв	211.20 лв
16.РАЗГРАД	8 173	1 711 353	157 151	10.89 лв	209.39 лв
17.РУСЕ	17 869	3 747 941	344 413	10.88 лв	209.75 лв
18.СИЛИСТРА	6 141	1 305 190	119 453	10.93 лв	212.54 лв
19.СЛИВЕН	11 150	2 356 219	215 032	10.96 лв	211.32 лв
20.СМОЛЯН	10 978	2 372 962	212 507	11.17 лв	216.16 лв
21.СОФИЯ-град	171 067	33 827 150	3 284 818	10.30 лв	197.74 лв
22.СОФИЯ	13 929	2 925 353	269 710	10.85 лв	210.02 лв
23.СТАРА ЗАГОРА	21 999	4 619 795	425 030	10.87 лв	210.00 лв
24.ДОБРИЧ	10 912	2 270 200	209 266	10.85 лв	208.05 лв
25.ТЪРГОВИЩЕ	7 405	1 556 977	142 967	10.89 лв	210.26 лв
26.ХАСКОВО	17 503	3 732 899	338 487	11.03 лв	213.27 лв
27.ШУМЕН	12 561	2 631 233	242 956	10.83 лв	209.48 лв
28.ЯМБОЛ	6 903	1 463 115	133 432	10.97 лв	211.95 лв
ЗА ЦЯЛАТА СТРАНА:	604 858	125 238 851	11 664 019	10.74 лв	207.05 лв

7.13 Брой, структура и размер на паричните обезщетения за Общо заболяване, разпределени по области за 2011г.

Област	Брой обезщетения	Изплатена сума	Изплатени дни	Среднодневен размер	Среден размер на обезщетение
1.БЛАГОЕВГРАД	82 213	8 577 292	500 736	17.13 лв	104.33 лв
2.БУРГАС	74 558	10 615 394	500 496	21.21 лв	142.38 лв
3.ВАРНА	109 628	15 517 790	717 293	21.63 лв	141.55 лв
4.В. ТЪРНОВО	57 836	6 611 971	360 208	18.36 лв	114.32 лв
5.ВИДИН	12 851	1 603 131	89 524	17.91 лв	124.75 лв
6.ВРАЦА	42 200	6 023 602	280 610	21.47 лв	142.74 лв
7.ГАБРОВО	46 593	6 284 612	296 680	21.18 лв	134.88 лв
8.КЪРДЖАЛИ	22 350	2 395 040	141 785	16.89 лв	107.16 лв
9.КЮСТЕНДИЛ	39 327	4 557 512	249 375	18.28 лв	115.89 лв
10.ЛОВЕЧ	30 668	3 523 557	200 630	17.56 лв	114.89 лв
11.МОНТАНА	28 051	3 534 933	194 165	18.21 лв	126.02 лв
12.ПАЗАРДЖИК	73 518	8 615 880	496 567	17.35 лв	117.19 лв
13.ПЕРНИК	31 621	4 006 736	216 343	18.52 лв	126.71 лв
14.ПЛЕВЕН	54 156	6 572 339	354 424	18.54 лв	121.36 лв
15.ПЛОВДИВ	191 915	23 111 209	1 186 814	19.47 лв	120.42 лв
16.РАЗГРАД	18 973	2 417 000	130 414	18.53 лв	127.39 лв
17.РУСЕ	59 613	7 184 618	393 299	18.27 лв	120.52 лв
18.СИЛИСТРА	14 060	1 715 955	96 720	17.74 лв	122.05 лв
19.СЛИВЕН	31 609	3 500 433	198 390	17.64 лв	110.74 лв
20.СМОЛЯН	25 277	2 980 076	159 919	18.63 лв	117.90 лв
21.СОФИЯ-град	521 713	89 241 296	3 269 780	27.29 лв	171.05 лв
22.СОФИЯ	55 062	7 412 814	362 384	20.46 лв	134.63 лв
23.СТАРА ЗАГОРА	102 468	13 878 865	582 002	23.85 лв	135.45 лв
24.ДОБРИЧ	24 666	3 107 742	166 771	18.63 лв	125.99 лв
25.ТЪРГОВИЩЕ	19 659	2 444 713	141 878	17.23 лв	124.36 лв
26.ХАСКОВО	44 637	5 131 125	297 747	17.23 лв	114.95 лв
27.ШУМЕН	26 195	2 995 278	161 710	18.52 лв	114.35 лв
28.ЯМБОЛ	30 361	3 747 217	199 226	18.81 лв	123.42 лв
ЗА ЦЯЛАТА СТРАНА:	1 871 778	257 308 132	11 945 890	21.54 лв	137.47 лв

7.14 Брой, структура и размер на паричните обезщетения за Трудова злополука и професионална болест, разпределени по области за 2011г.

Област	Брой обезщетения	Изплатена сума	Изплатени дни	Среднодневен размер	Среден размер на обезщетение
1.БЛАГОЕВГРАД	607	174 653	5 890	29.65 лв	287.73 лв
2.БУРГАС	761	213 349	7 108	30.02 лв	280.35 лв
3.ВАРНА	1 883	526 086	18 075	29.11 лв	279.39 лв
4.В. ТЪРНОВО	860	193 708	8 784	22.05 лв	225.24 лв
5.ВИДИН	100	39 816	1 019	39.07 лв	398.16 лв
6.ВРАЦА	421	114 869	4 290	26.78 лв	272.85 лв
7.ГАБРОВО	496	108 631	4 903	22.16 лв	219.01 лв
8.КЪРДЖАЛИ	184	56 904	1 916	29.70 лв	309.26 лв
9.КЮСТЕНДИЛ	344	90 984	3 472	26.21 лв	264.49 лв
10.ЛОВЕЧ	319	72 678	3 030	23.99 лв	227.83 лв
11.МОНТАНА	153	34 045	1 418	24.01 лв	222.52 лв
12.ПАЗАРДЖИК	324	75 445	3 403	22.17 лв	232.85 лв
13.ПЕРНИК	435	108 723	4 230	25.70 лв	249.94 лв
14.ПЛЕВЕН	588	163 082	5 909	27.60 лв	277.35 лв
15.ПЛОВДИВ	2 045	606 285	19 564	30.99 лв	296.47 лв
16.РАЗГРАД	241	69 007	2 545	27.11 лв	286.34 лв
17.РУСЕ	951	242 362	9 426	25.71 лв	254.85 лв
18.СИЛИСТРА	173	45 327	1 711	26.49 лв	262.00 лв
19.СЛИВЕН	381	97 432	3 657	26.64 лв	255.73 лв
20.СМОЛЯН	913	285 595	8 749	32.64 лв	312.81 лв
21.СОФИЯ-град	6 034	1 929 182	59 452	32.45 лв	319.72 лв
22.СОФИЯ	533	164 254	5 193	31.63 лв	308.17 лв
23.СТАРА ЗАГОРА	1 086	341 956	10 747	31.82 лв	314.88 лв
24.ДОБРИЧ	368	82 920	3 483	23.81 лв	225.33 лв
25.ТЪРГОВИЩЕ	202	38 868	2 146	18.11 лв	192.41 лв
26.ХАСКОВО	218	47 588	2 106	22.60 лв	218.29 лв
27.ШУМЕН	539	119 582	4 901	24.40 лв	221.86 лв
28.ЯМБОЛ	263	67 963	2 685	25.31 лв	258.41 лв
ЗА ЦЯЛАТА СТРАНА:	21 422	6 111 293	209 812	29.13 лв	285.28 лв

7.15 Брой, структура и размер на паричните обезщетения за Бременност и раждане, разпределени по области за 2011г.

Област	Брой обезщетения	Изплатена сума	Изплатени дни	Среднодневен размер	Среден размер на обезщетение
1.БЛАГОЕВГРАД	35 559	10 004 873	604 211	16.56 лв	281.36 лв
2.БУРГАС	40 038	12 689 336	711 105	17.84 лв	316.93 лв
3.ВАРНА	56 275	20 784 605	943 678	22.03 лв	369.34 лв
4.В. ТЪРНОВО	20 100	5 891 674	341 607	17.25 лв	293.12 лв
5.ВИДИН	4 123	1 214 189	68 854	17.63 лв	294.49 лв
6.ВРАЦА	10 763	3 461 435	181 246	19.10 лв	321.61 лв
7.ГАБРОВО	10 555	3 391 707	173 798	19.52 лв	321.34 лв
8.КЪРДЖАЛИ	18 461	5 868 573	327 358	17.93 лв	317.89 лв
9.КЮСТЕНДИЛ	9 222	2 756 776	156 136	17.66 лв	298.93 лв
10.ЛОВЕЧ	8 416	2 324 120	139 687	16.64 лв	276.15 лв
11.МОНТАНА	7 002	2 029 011	128 498	15.79 лв	289.78 лв
12.ПАЗАРДЖИК	18 538	5 252 570	311 464	16.86 лв	283.34 лв
13.ПЕРНИК	8 571	2 418 986	147 097	16.44 лв	282.23 лв
14.ПЛЕВЕН	16 086	4 752 224	271 517	17.50 лв	295.43 лв
15.ПЛОВДИВ	70 242	23 887 194	1 210 227	19.74 лв	340.07 лв
16.РАЗГРАД	8 463	2 542 079	141 307	17.99 лв	300.38 лв
17.РУСЕ	19 886	6 125 949	336 359	18.21 лв	308.05 лв
18.СИЛИСТРА	6 046	1 634 531	102 890	15.89 лв	270.35 лв
19.СЛИВЕН	11 624	3 321 648	214 294	15.50 лв	285.76 лв
20.СМОЛЯН	12 166	4 002 370	213 629	18.74 лв	328.98 лв
21.СОФИЯ-град	251 786	135 858 443	4 310 796	31.52 лв	539.58 лв
22.СОФИЯ	16 046	5 511 209	285 023	19.34 лв	343.46 лв
23.СТАРА ЗАГОРА	28 217	9 256 680	498 333	18.58 лв	328.05 лв
24.ДОБРИЧ	11 880	3 639 056	197 219	18.45 лв	306.32 лв
25.ТЪРГОВИЩЕ	7 889	2 269 868	130 453	17.40 лв	287.73 лв
26.ХАСКОВО	21 031	5 686 981	359 269	15.83 лв	270.41 лв
27.ШУМЕН	13 812	4 120 451	246 811	16.69 лв	298.32 лв
28.ЯМБОЛ	8 853	2 878 340	150 304	19.15 лв	325.13 лв
ЗА ЦЯЛАТА СТРАНА:	751 650	293 574 878	12 903 170	22.75 лв	390.57 лв

7.16. Брой, структура и размер на паричните обезщетения за Отглеждане на дете, разпределени по области за 2011г.

Област	Брой обезщетения	Изплатена сума	Изплатени дни	Среднодневен размер	Среден размер на обезщетение
1.БЛАГОЕВГРАД	29 255	6 182 463	563 361	10.97 лв	211.33 лв
2.БУРГАС	34 167	7 215 880	661 022	10.92 лв	211.19 лв
3.ВАРНА	42 959	8 758 789	822 653	10.65 лв	203.89 лв
4.В. ТЪРНОВО	16 441	3 366 258	315 232	10.68 лв	204.75 лв
5.ВИДИН	3 761	779 110	72 790	10.70 лв	207.15 лв
6.ВРАЦА	8 480	1 730 838	162 360	10.66 лв	204.11 лв
7.ГАБРОВО	7 655	1 584 471	146 800	10.79 лв	206.99 лв
8.КЪРДЖАЛИ	16 595	3 598 246	322 765	11.15 лв	216.83 лв
9.КЮСТЕНДИЛ	7 764	1 636 414	148 988	10.98 лв	210.77 лв
10.ЛОВЕЧ	6 999	1 460 913	134 571	10.86 лв	208.73 лв
11.МОНТАНА	5 733	1 189 392	110 230	10.79 лв	207.46 лв
12.ПАЗАРДЖИК	15 755	3 367 588	304 986	11.04 лв	213.75 лв
13.ПЕРНИК	6 940	1 474 030	133 805	11.02 лв	212.40 лв
14.ПЛЕВЕН	13 340	2 719 167	254 732	10.67 лв	203.84 лв
15.ПЛОВДИВ	54 286	11 391 632	1 046 292	10.89 лв	209.84 лв
16.РАЗГРАД	7 785	1 621 857	150 953	10.74 лв	208.33 лв
17.РУСЕ	16 193	3 372 531	310 870	10.85 лв	208.27 лв
18.СИЛИСТРА	5 642	1 200 694	109 065	11.01 лв	212.81 лв
19.СЛИВЕН	9 888	2 079 010	190 698	10.90 лв	210.26 лв
20.СМОЛЯН	10 428	2 243 632	201 983	11.11 лв	215.15 лв
21.СОФИЯ-град	176 830	34 492 260	3 387 007	10.18 лв	195.06 лв
22.СОФИЯ	13 035	2 726 423	251 369	10.85 лв	209.16 лв
23.СТАРА ЗАГОРА	21 368	4 467 766	411 156	10.87 лв	209.09 лв
24.ДОБРИЧ	9 786	2 024 137	186 789	10.84 лв	206.84 лв
25.ТЪРГОВИЩЕ	6 664	1 385 619	128 477	10.78 лв	207.93 лв
26.ХАСКОВО	17 046	3 633 642	329 358	11.03 лв	213.17 лв
27.ШУМЕН	11 411	2 379 475	219 875	10.82 лв	208.52 лв
28.ЯМБОЛ	6 709	1 417 921	129 684	10.93 лв	211.35 лв
ЗА ЦЯЛАТА СТРАНА:	582 915	119 500 158	11 207 871	10.66 лв	205.00 лв

7.17 Брой, структура и размер на паричните обезщетения за Общо заболяване, разпределени по области за 2012г.

Област	Брой обезщетения	Изплатена сума	Изплатени дни	Среднодневен размер	Среден размер на обезщетение
1.БЛАГОЕВГРАД	79 035	8 968 643	504 595	17.77 лв	113.48 лв
2.БУРГАС	76 271	11 037 645	518 941	21.27 лв	144.72 лв
3.ВАРНА	106 722	16 022 103	721 381	22.21 лв	150.13 лв
4.В. ТЪРНОВО	57 187	6 992 959	365 295	19.14 лв	122.28 лв
5.ВИДИН	13 164	1 741 169	94 632	18.40 лв	132.27 лв
6.ВРАЦА	41 144	6 195 922	285 633	21.69 лв	150.59 лв
7.ГАБРОВО	46 333	6 370 484	303 005	21.02 лв	137.49 лв
8.КЪРДЖАЛИ	22 269	2 649 905	154 362	17.17 лв	119.00 лв
9.КЮСТЕНДИЛ	39 416	4 946 466	261 663	18.90 лв	125.49 лв
10.ЛОВЕЧ	31 161	3 724 138	205 290	18.14 лв	119.51 лв
11.МОНТАНА	28 880	3 924 812	211 218	18.58 лв	135.90 лв
12.ПАЗАРДЖИК	70 758	8 954 386	497 595	18.00 лв	126.55 лв
13.ПЕРНИК	32 849	4 308 614	232 570	18.53 лв	131.16 лв
14.ПЛЕВЕН	54 286	6 855 615	367 505	18.65 лв	126.29 лв
15.ПЛОВДИВ	187 712	23 809 713	1 189 832	20.01 лв	126.84 лв
16.РАЗГРАД	20 050	2 651 940	141 515	18.74 лв	132.27 лв
17.РУСЕ	59 585	7 658 714	402 993	19.00 лв	128.53 лв
18.СИЛИСТРА	15 206	1 934 031	107 103	18.06 лв	127.19 лв
19.СЛИВЕН	30 428	3 573 381	198 905	17.97 лв	117.44 лв
20.СМОЛЯН	25 857	3 061 719	162 444	18.85 лв	118.41 лв
21.СОФИЯ-град	502 515	90 653 965	3 269 265	27.73 лв	180.40 лв
22.СОФИЯ	54 096	7 804 268	366 419	21.30 лв	144.27 лв
23.СТАРА ЗАГОРА	100 112	14 157 372	572 121	24.75 лв	141.42 лв
24.ДОБРИЧ	23 844	3 143 182	163 966	19.17 лв	131.82 лв
25.ТЪРГОВИЩЕ	20 442	2 658 194	149 121	17.83 лв	130.04 лв
26.ХАСКОВО	44 387	5 251 734	303 492	17.30 лв	118.32 лв
27.ШУМЕН	25 213	3 073 440	159 360	19.29 лв	121.90 лв
28.ЯМБОЛ	28 741	3 671 382	189 791	19.34 лв	127.74 лв
ЗА ЦЯЛАТА СТРАНА:	1 837 663	265 795 895	12 100 012	21.97 лв	144.64 лв

7.18 Брой, структура и размер на паричните обезщетения за Трудова злополука и професионална болест, разпределени по области за 2012г.

Област	Брой обезщетения	Изплатена сума	Изплатени дни	Среднодневен размер	Среден размер на обезщетение
1.БЛАГОЕВГРАД	524	127 777	5 001	25.55 лв	243.85 лв
2.БУРГАС	751	220 852	7 058	31.29 лв	294.08 лв
3.ВАРНА	1 831	514 381	18 234	28.21 лв	280.93 лв
4.В. ТЪРНОВО	836	202 964	8 583	23.65 лв	242.78 лв
5.ВИДИН	56	12 162	515	23.62 лв	217.19 лв
6.ВРАЦА	438	132 671	4 592	28.89 лв	302.90 лв
7.ГАБРОВО	367	90 288	3 673	24.58 лв	246.02 лв
8.КЪРДЖАЛИ	133	31 678	1 406	22.53 лв	238.18 лв
9.КЮСТЕНДИЛ	363	102 314	3 515	29.11 лв	281.86 лв
10.ЛОВЕЧ	380	90 378	3 908	23.13 лв	237.84 лв
11.МОНТАНА	209	61 706	2 232	27.65 лв	295.24 лв
12.ПАЗАРДЖИК	289	58 129	2 854	20.37 лв	201.14 лв
13.ПЕРНИК	503	144 057	5 085	28.33 лв	286.40 лв
14.ПЛЕВЕН	673	182 722	6 495	28.13 лв	271.50 лв
15.ПЛОВДИВ	1 908	554 075	19 161	28.92 лв	290.40 лв
16.РАЗГРАД	226	52 473	2 280	23.01 лв	232.18 лв
17.РУСЕ	735	185 462	7 553	24.55 лв	252.33 лв
18.СИЛИСТРА	148	39 252	1 513	25.94 лв	265.22 лв
19.СЛИВЕН	431	110 290	4 031	27.36 лв	255.89 лв
20.СМОЛЯН	614	163 009	5 995	27.19 лв	265.49 лв
21.СОФИЯ-град	6 354	2 032 284	63 007	32.25 лв	319.84 лв
22.СОФИЯ	505	168 605	5 157	32.69 лв	333.87 лв
23.СТАРА ЗАГОРА	1 305	467 999	12 852	36.41 лв	358.62 лв
24.ДОБРИЧ	291	66 748	2 975	22.44 лв	229.38 лв
25.ТЪРГОВИЩЕ	234	52 571	2 546	20.65 лв	224.66 лв
26.ХАСКОВО	284	76 777	2 869	26.76 лв	270.34 лв
27.ШУМЕН	417	101 177	4 009	25.24 лв	242.63 лв
28.ЯМБОЛ	253	58 823	2 799	21.02 лв	232.50 лв
ЗА ЦЯЛАТА СТРАНА:	21 058	6 101 626	209 898	29.07 лв	289.75 лв

7.19 Брой, структура и размер на паричните обезщетения за Бременност и раждане, разпределени по области за 2012г.

Област	Брой обезщетения	Изплатена сума	Изплатени дни	Среднодневен размер	Среден размер на обезщетение
1.БЛАГОЕВГРАД	31 833	8 928 723	536 754	16.63 лв	280.49 лв
2.БУРГАС	35 352	10 952 211	636 614	17.20 лв	309.80 лв
3.ВАРНА	50 113	18 353 239	850 511	21.58 лв	366.24 лв
4.В. ТЪРНОВО	18 012	5 383 491	309 691	17.38 лв	298.88 лв
5.ВИДИН	3 802	1 137 843	63 241	17.99 лв	299.27 лв
6.ВРАЦА	9 455	2 875 368	158 054	18.19 лв	304.11 лв
7.ГАБРОВО	8 564	2 692 731	141 746	19.00 лв	314.42 лв
8.КЪРДЖАЛИ	15 516	4 301 001	270 168	15.92 лв	277.20 лв
9.КЮСТЕНДИЛ	8 212	2 338 109	138 776	16.85 лв	284.72 лв
10.ЛОВЕЧ	7 549	2 164 454	125 432	17.26 лв	286.72 лв
11.МОНТАНА	6 237	1 815 880	107 581	16.88 лв	291.15 лв
12.ПАЗАРДЖИК	15 657	4 422 160	266 314	16.61 лв	282.44 лв
13.ПЕРНИК	7 157	2 128 560	124 041	17.16 лв	297.41 лв
14.ПЛЕВЕН	14 115	4 145 840	235 247	17.62 лв	293.72 лв
15.ПЛОВДИВ	61 660	20 150 253	1 053 489	19.13 лв	326.80 лв
16.РАЗГРАД	7 867	2 420 313	128 966	18.77 лв	307.65 лв
17.РУСЕ	16 994	5 234 636	298 875	17.51 лв	308.03 лв
18.СИЛИСТРА	5 428	1 481 590	91 161	16.25 лв	272.95 лв
19.СЛИВЕН	10 667	3 013 764	186 335	16.17 лв	282.53 лв
20.СМОЛЯН	10 031	2 922 400	169 394	17.25 лв	291.34 лв
21.СОФИЯ-град	225 597	121 945 262	3 859 687	31.59 лв	540.54 лв
22.СОФИЯ	14 607	5 286 767	323 583	16.34 лв	361.93 лв
23.СТАРА ЗАГОРА	25 202	8 064 990	425 089	18.97 лв	320.01 лв
24.ДОБРИЧ	10 654	3 213 811	178 924	17.96 лв	301.65 лв
25.ТЪРГОВИЩЕ	7 692	2 148 432	127 959	16.79 лв	279.31 лв
26.ХАСКОВО	18 463	5 028 723	316 233	15.90 лв	272.37 лв
27.ШУМЕН	11 855	3 558 461	210 877	16.87 лв	300.17 лв
28.ЯМБОЛ	7 766	2 400 327	130 559	18.38 лв	309.08 лв
ЗА ЦЯЛАТА СТРАНА:	666 057	258 509 342	11 465 301	22.55 лв	388.12 лв

7.20 Брой, структура и размер на паричните обезщетения за Отглеждане на дете, разпределени по области за 2012г.

Област	Брой обезщетения	Изплатена сума	Изплатени дни	Среднодневен размер	Среден размер на обезщетение
1.БЛАГОЕВГРАД	26 176	5 586 193	509 536	10.96 лв	213.41 лв
2.БУРГАС	29 453	6 270 712	575 343	10.90 лв	212.91 лв
3.ВАРНА	38 928	7 995 252	752 231	10.63 лв	205.39 лв
4.В. ТЪРНОВО	14 339	2 965 438	277 278	10.69 лв	206.81 лв
5.ВИДИН	3 025	633 158	58 891	10.75 лв	209.31 лв
6.ВРАЦА	7 531	1 536 895	144 974	10.60 лв	204.08 лв
7.ГАБРОВО	7 516	1 558 238	145 261	10.73 лв	207.32 лв
8.КЪРДЖАЛИ	14 297	3 131 118	280 940	11.15 лв	219.01 лв
9.КЮСТЕНДИЛ	6 743	1 418 218	130 730	10.85 лв	210.32 лв
10.ЛОВЕЧ	6 083	1 273 746	117 836	10.81 лв	209.39 лв
11.МОНТАНА	5 103	1 061 768	98 873	10.74 лв	208.07 лв
12.ПАЗАРДЖИК	13 545	2 926 402	264 475	11.06 лв	216.05 лв
13.ПЕРНИК	6 141	1 304 998	119 356	10.93 лв	212.51 лв
14.ПЛЕВЕН	12 017	2 443 960	231 902	10.54 лв	203.38 лв
15.ПЛОВДИВ	49 320	10 329 136	956 085	10.80 лв	209.43 лв
16.РАЗГРАД	6 447	1 342 583	124 856	10.75 лв	208.25 лв
17.РУСЕ	13 637	2 846 625	264 339	10.77 лв	208.74 лв
18.СИЛИСТРА	4 592	968 731	89 160	10.87 лв	210.96 лв
19.СЛИВЕН	8 514	1 784 910	165 531	10.78 лв	209.64 лв
20.СМОЛЯН	9 231	2 003 127	180 406	11.10 лв	217.00 лв
21.СОФИЯ-град	166 056	32 427 827	3 201 899	10.13 лв	195.28 лв
22.СОФИЯ	10 951	2 279 293	213 099	10.70 лв	208.14 лв
23.СТАРА ЗАГОРА	19 925	4 152 644	385 513	10.77 лв	208.41 лв
24.ДОБРИЧ	8 513	1 775 674	164 458	10.80 лв	208.58 лв
25.ТЪРГОВИЩЕ	5 652	1 172 035	109 711	10.68 лв	207.37 лв
26.ХАСКОВО	15 820	3 402 148	308 322	11.03 лв	215.05 лв
27.ШУМЕН	10 081	2 106 068	195 866	10.75 лв	208.91 лв
28.ЯМБОЛ	6 298	1 333 534	122 176	10.91 лв	211.74 лв
ЗА ЦЯЛАТА СТРАНА:	525 934	108 030 432	10 189 047	10.60 лв	205.41 лв

**ПОКАЗАТЕЛИ ХАРАКТЕРИЗИРАЩИ
ФОНД**

ГАРАНТИРАНИ ВЗЕМАНЯ НА РАБОТНИЦИТЕ И СЛУЖИТЕЛИТЕ

Натурални показатели за Фонд "Гарантирани вземания на работниците и служителите" за периода 2005 - 2012 г.

Показатели	2005 г.	2006 г.	2007 г.	2008 г.	2009 г.	2010 г.	2011 г.	2012 г.
Средногодишен брой осигурени лица		1 688 235	1 961 134	2 072 635	1 930 272	1 817 951		
Средномесечно брутно трудово възнаграждение /лв./		326.92	379.5	480.3	540.30	570.31		
Процент на вноската за фонд ГВРС	0.5%	0.5%	0.5%	0.5%	0.1%	0.1%	0.0%	0.0%
Доходност от инвестиции в ДЦК	0.0%	0.0%	2.6%	4.5%	4.31%	4.46%	4.67%	4.40%
Лихвени проценти по срочни депозити	0.0%	0.0%	3.0%	3.2%	0.48%	0.44%	0.84%	0.00%
Разходи за издръжка на фонда, като % от годишните приходи на фонда	0.3%	0.3%	0.3%	0.3%	0.3%	0.3%	0.3%	0.3%
Разходи за дейността по чл.13 от ЗБДОО - % от приходите от вноски			0.8%	0.8%	1.5%	1.5%	0.0%	0.0%
Брой на осигурените лица, на които се се изплатили гарантирани вземания	118	48	45	20	433	514	918	485
Брой на осигурените лица, на които са издадени откази за изплащане на гарантирани вземания	8	2	2	9	3	291	212	100
Средно обезщетение на лице /лв./	510.67	646.18	620.01	500.24	1048.01	1271.19	2001.59	1702.77

**Финансово състояние по отчета на фонд Гарантирани вземания на работниците и служителите
за периода 2005 - 2012 г.**

в лева

ПОКАЗАТЕЛИ	2005 г.	2006 г.	2007 г.	2008 г.	2009 г.	2010 г.	2011 г.	2012 г.
I. ПРИХОДИ	24 872 051	32 333 212	41 817 873	58 255 771	21 804 912	18 202 806	9 144 944	9 137 704
1. Осигурителни вноски	24 771 541	32 249 643	41 844 413	54 867 644	15 492 062	11 537 562	1 253 181	243 399
1.1 Вноски от работод. за работници и служужители внесени за фонд ГВРС	24 692 657	32 160 370	41 660 542	54 633 032	15 331 866	11 537 562	1 253 181	243 399
1.2. Главници по ревиционни актове за начет	78 884	89 273	183 871	234 612	160 195	0		
2. Приходи и доходи от собственост	1	3	-107 668	3 194 032	6 114 791	6 421 356	7 664 576	8 795 746
2.1. Приходи от лихви и отстъпки от ДЦК и общински			-359 660	2 353 821	4 716 086	6 226 284	7 584 073	8 659 795
2.2. Приходи от лихви по срочни депозити за сметка на ЦБ (+/-)			251 992	840 169	1 393 088	195 072	80 503	135 951
2.3. Приход от други лихви	1	3	0	42	5 617	0	0	0
3. Приходи от глоби, санкции и наказателни лихви	8 371	20 358	80 898	193 416	203 302	243 888	227 187	98 559
4. Други неданъчни приходи	92 138	63 208	230	679	-5 244	0	0	0
II. РАЗХОДИ	83 240	266 248	438 017	498 615	710 487	885 854	1 915 419	871 950
2.1. Заплати, други възнаграждения и осигурителни вноски	33 487	32 820	36 428	49 210	109 470	137 228	339 635	149 203
2.2. Други текущи трансфери за домакинствата	46 418	25 028	21 688	-8 019	321 817	539 789	1 527 151	692 605
2.2.1. Плащания от фонд"ГВРС" на вземания на работниците и служителите от предприятия в несъстоятелност	46 418	25 028	22 846	8 195	382 967	558 413	1 528 495	703 300
2.2.2. Възстановени суми на работодатели за изплатени от ф.ГВРС гарантирани вземания на работниците и служителите /-/	0	0	-1 157	-16 214	-61 150	-18 625	-1 344	-10 695
2.3. Разходи за издръжка на фонда	3 334	208 400	379 900	457 424	279 200	208 837	48 633	30 142
III. ТРАНСФЕРИ	0	0	0	0	0	0	0	0
IV. ДЕФИЦИТ / ИЗЛИШЪК	24 788 811	32 066 964	41 379 856	57 757 156	21 094 425	17 316 953	7 229 526	8 265 755
V. ФИНАНСИРАНЕ	0	-32 066 964	-41 379 856	-57 757 156	-21 094 425	-17 316 953	-7 229 526	-8 265 755
5.1. Покупка на Д /Общ./ ЦК на първичния пазар /-/			-59 597 262	-45 620 271	-31 344 086	-57 373 710	-25 263 845	-43 836 812
5.2. Получени погашения по Д/Общ./ЦК на първичния пазар /+/				4 650 000		20 771 429	11 946 199	25 580 359
5.3. Вноски към 31.12. прехвърлени в разч. с/ка на банката		-70 574	-68 966	30 935	139 997	0	0	0
5.4. Наличност по сметката на фонд ГВРС в началото на периода /+/		24 681 875	56 678 265	16 391 893	15 209 713	5 100 049	6 714 990	3 735 495
5.5. Остатък в БНБ към края на периода /-/		-56 678 265	-16 391 893	-15 209 713	-5 100 049	-6 714 990	-3 735 495	-3 715 774
5.6. Остатък по срочни депозити/лв./в БНБ към началото на периода				22 000 000	40 000 000	40 000 000	18 000 000	16 000 000
5.7. Наличност по срочни депозити в края на периода /-/			-22 000 000	-40 000 000	-40 000 000	-18 000 000	-16 000 000	-6 000 000
5.8. Средства на разпореждане предоставени / събрани от/за бюджетни сметки						-1 100 800	1 109 695	-29 022
5.9. Суми по разчети за централизирани осигурителни вноски от фонд ГВРС						1 070	-1 070	

Обобщена справка на лицата с право или не на гарантирано вземане, общо изплатена сума за годината, реимбурсирани средства към съответното плащане за година за периода 2005 - 2012 г.

/в лева /

По години	Брой фирми	Брой лица, подали молби		Сума на ГВ, в т.ч.осиг.за с/ка на лицето	Осиг. в-ки за с/ка на работодателя	Обща сума, изпл. от ф"ГВРС"	Реимбурсирани средства /общо/	Остават за възстановяване средства
		С право на ГВ	Без право на ГВ					
2005 г.	6	118	8	46 418	13 841	60 259	8 351	51 908
2006 г.	4	48	2	25 028	5 989	31 017	24 090	6 927
2007 г.	6	45	2	22 846	5 055	27 900	0	27 900
2008 г.	3	20	9	8 195	1 809	10 005	10 005	0
2009 г.	9	433	3	382 967	70 822	453 789	72 843	380 946
2010 г.	27	514	291	558 413	94 976	653 379	0	653 389
2011 г.	44	918	212	1 528 495	308 976	1 837 471	1 344	1 836 006
2012 г.	47	485	100	703 300	122 542	825 842	12 531	813 311
ОБЩО :	146	2581	627	3 275 662	624 010	3 899 663	129 164	3 770 388

Направени общо приходи и общо разходи по години за фонд ГВРС за периода 2005 - 2012 година

Приходи	лева	Разходи	лева
приходи към 31.12.2005г.	24 872 051	направени разходи към 31.12.2005г.	83 240
приходи към 31.12.2006г.	32 333 212	направени разходи към 31.12.2006г.	266 248
приходи към 31.12.2007г.	41 817 873	направени разходи към 31.12.2007г.	438 017
приходи към 31.12.2008г.	58 255 771	направени разходи към 31.12.2008г.	498 615
приходи към 31.12.2009г.	21 804 912	направени разходи към 31.12.2009г.	710 487
приходи към 31.12.2010г.	18 202 806	направени разходи към 31.12.2010г.	885 854
приходи към 31.12.2011г.	9 144 944	направени разходи към 31.12.2011г.	1 915 419
приходи към 31.12.2012г.	9 137 704	направени разходи към 31.12.2012г.	871 950
Общо приходи :	215 569 274	Общо разходи :	5 669 828

Приходи от лихви за периода 2005 - 2012 година

Приходи от лихви от ДЦК	лева	Приходи от лихви от депозити в БНБ	лева
Приходи от лихви от ДЦК към 31.12.2005г.	0	Приходи от лихви по срочни депозити към 31.12.2005г.	0
Приходи от лихви от ДЦК към 31.12.2006г.	0	Приходи от лихви по срочни депозити към 31.12.2006г.	0
Приходи от лихви от ДЦК към 31.12.2007г.	-359 660	Приходи от лихви по срочни депозити към 31.12.2007г.	251 992
Приходи от лихви от ДЦК към 31.12.2008г.	2 353 821	Приходи от лихви по срочни депозити към 31.12.2008г.	840 169
Приходи от лихви от ДЦК към 31.12.2009г.	4 716 086	Приходи от лихви по срочни депозити към 31.12.2009г.	1 393 088
Приходи от лихви от ДЦК към 31.12.2010г.	6 226 284	Приходи от лихви по срочни депозити към 31.12.2010г.	195 072
Приходи от лихви от ДЦК към 31.12.2011г.	7 584 073	Приходи от лихви по срочни депозити към 31.12.2011г.	80 503
Приходи от лихви от ДЦК към 31.12.2012г.	8 659 795	Приходи от лихви по срочни депозити към 31.12.2012г.	135 951
Общо приходи :	29 180 399	Общо приходи :	2 896 776

Изплатени от фонд ГВРС гарантирани вземания и реимбурсирани средства за периода 2005 - 2012г.

Плащания от фонд ГВРС за ГВ	Общо ГВ и осигуровки за сметка на работодателя /лева/	Реимбурсирани средства	Общо ГВ и осигуровки за сметка на работодателя /лева/
Плащания от фонда за ГВ на работници и служители към 31.12.2005г.	60 259	Възстановени суми /реимбурсирани/ от работодатели към 31.12.2005г.	0
Плащания от фонда за ГВ на работници и служители към 31.12.2006г.	31 017	Възстановени суми /реимбурсирани/ от работодатели към 31.12.2006г.	0
Плащания от фонда за ГВ на работници и служители към 31.12.2007г.	27 900	Възстановени суми /реимбурсирани/ от работодатели към 31.12.2007г.	1 351
Плащания от фонда за ГВ на работници и служители към 31.12.2008г.	10 005	Възстановени суми /реимбурсирани/ от работодатели към 31.12.2008г.	18 024
Плащания от фонда за ГВ на работници и служители към 31.12.2009г.	453 789	Възстановени суми /реимбурсирани/ от работодатели към 31.12.2009г.	72 843
Плащания от фонда за ГВ на работници и служители към 31.12.2010г.	653 379	Възстановени суми /реимбурсирани/ от работодатели към 31.12.2010г.	23 071
Плащания от фонда за ГВ на работници и служители към 31.12.2011г.	1 837 471	Възстановени суми /реимбурсирани/ от работодатели към 31.12.2011г.	1 344
Плащания от фонда за ГВ на работници и служители към 31.12.2012г.	825 842	Възстановени суми /реимбурсирани/ от работодатели към 31.12.2012г.	12 531
Общо за периода :	3 899 662	Общо за периода :	129 164

**Инвестирани средства от фонд Гарантирани вземания на работниците и служителите
в ДЦК по срочност и погашения за периода 2005 - 2012г.**

в лева

По години	Срочност	Емисия	Размер на ДЦК в лв. /по номинал /	Погасени ДЦК в лв. /по номинал /
2005 г.			-	-
2006 г.			-	-
2007 г.	3 - годишен	301 / 2007г.	20 771 429	20 771 429
	5 - годишен	300 / 2007г.	20 710 611	20 710 611
	10 - годишен	400 / 2007г.	19 689 855	-
2008 г.	3 - месечен		4 650 000	4 650 000
	5 - годишен	300 / 2008г.	7 632 143	-
	10 - годишен	400 / 2008г.	37 827 535	-
2009 г.	5 - годишен	300 / 2006г.	1 146 199	1 146 199
	5 - годишен	300 / 2007г.	4 869 748	4 869 748
	5 - годишен	300 / 2009г.	8 207 747	-
	10 - годишен	400 / 2009г.	20 753 981	-
2010 г.	1 - годишен	2010г.	3 000 000	3 000 000
	1 - годишен	2010г.	7 800 000	7 800 000
	3 - годишен	301 / 2010г.	3 000 000	-
	5 - годишен	300 / 2009г.	8 900 000	-
	7 - годишен	401 / 2010г.	19 351 682	-
	10 - годишен	400 / 2010г.	17 750 676	-
2011 г.	3 - годишен	301 / 2010г.	3 185 185	-
	7 - годишен	401 / 2010г.	11 241 280	-
	10 - годишен	400 / 2011г.	11 000 000	-
2012 г.	2 - годишен	300/2012г.	13 596 010	-
	7 - годишен	401 / 2010г.	4 000 000	-
	10 - годишен	400 / 2007г.	15 718 750	-
	10 - годишен	400 / 2008г.	2 000 000	-
	10 - годишен	400 / 2012г.	7 449 283	-
ОБЩО :			274 252 114	62 947 987

**Размер и дялово съотношение по срочност на наличните ДЦК по номинал от
ГВРС към 31.12.2012г.**

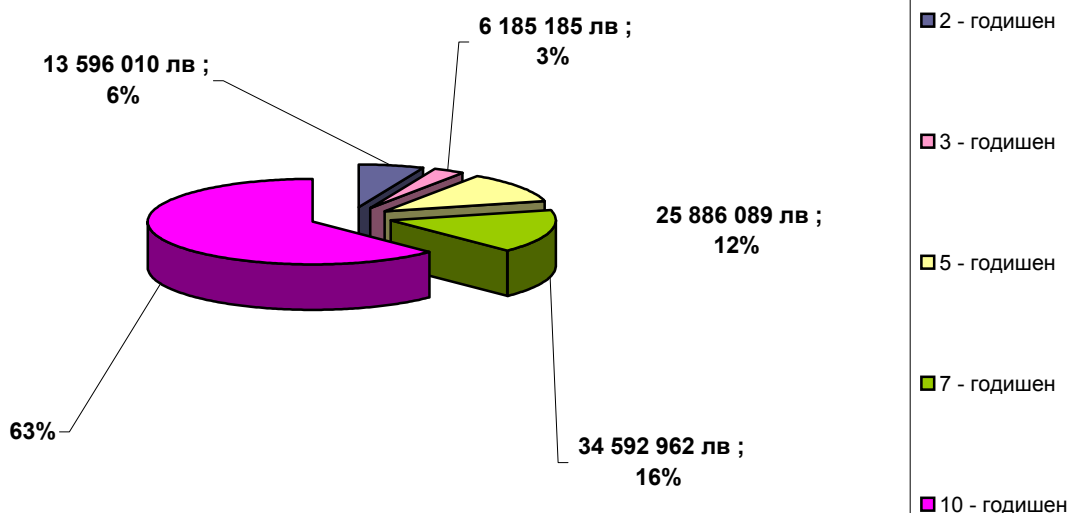

НАЦИОНАЛЕН ОСИГУРИТЕЛЕН ИНСТИТУТ

Дата на издаване : м.юли 2013 г.

Тираж : 60 броя