

НАЦИОНАЛЕН ОСИГУРИТЕЛЕН ИНСТИТУТ

**СТАТИСТИЧЕСКИ
СПРАВОЧНИК**

ДЕМОГРАФИЯ, ИКОНОМИКА И СОЦИАЛНО ОСИГУРЯВАНЕ
1991 - 2011 г.

2012 г.

НАЦИОНАЛЕН ОСИГУРИТЕЛЕН ИНСТИТУТ

СТАТИСТИЧЕСКИ СПРАВОЧНИК

ДЕМОГРАФИЯ, ИКОНОМИКА И СОЦИАЛНО ОСИГУРЯВАНЕ
1991 - 2011 г.



2012 г.

СЪДЪРЖАНИЕ

<u>Предговор</u>	5
<u>1. Основни демографски показатели</u>	
1.1 Население по пол за периода 1988-2011 г. /към 31 декември на съответната година/.....	8
1.2 Население по възрастови групи и пол за периода 1988-2011 г.....	11
1.3 Население под, във и над трудоспособна възраст за периода 1988-2011 г.....	14
1.4 Раждания по възраст на майката за периода 1990-2011 г.....	16
1.5 Умрели по възраст и пол за периода 1988-2011 г.....	18
1.6 Естествено движение на населението за периода 1988-2011 г.....	21
1.7 Основни демографски показатели за периода 1988-2011 г.....	22
1.8 Средна продължителност на предстоящия живот на населението в България по единични възрасти и пол през периода 2001 -2011 г.....	23
1.9 Население на 16 и повече години към 4.12.1992 г. по групи инвалидност, пол и местоживееене.....	25
1.10 Население на 16 и повече години към 1.03.2001 г. по групи инвалидност, пол и местоживееене.....	26
1.11 Население към 1.02.2011 г. по степен на увреждане.....	26
<u>2. Основни икономически показатели - Макроикономика</u>	
2.1 Брутен вътрешен продукт по икономически сектори за периода 1995-2011 г.....	28
2.2 Брутен вътрешен продукт по компоненти на крайното търсене за периода 1991-2011 г.....	29
2.3 Индекс на потребителските цени по месеци за периода 1991-2011 г.....	30
2.4 Верижни индекси на потребителските цени за периода май 1990 - 2011 г.....	31
2.5 Заети лица за периода 2000-2011 г.	32
2.6 Среден списъчен брой на наетите лица по трудово и служебно правоотношение по икономически дейности и сектори за периода 2001-2011 г.....	32
2.7 Средномесечна работна заплата на наетите лица по трудово и служебно правоотношение по икономически дейности и сектори за периода 2001- 2011 г.....	33
2.8 Средномесечна работна заплата и среден месечен осигурителен доход за страната за изчисляване на индивидуален коефициент.....	34
2.9 Средномесечен и дванадесет месечен осигурителен доход за страната за периода 2000-2011 г.....	37
2.10 Регистрирани безработни за периода 1998 - 2011 г.....	41
2.11. Брой на регистрираните безработни лица с право на обезщетения за периода 1998 - 2011 г.	42
2.12 Равнище на безработица за периода 1996-2011 г.....	43
2.13 Минимална работна заплата по месеци за периода 1990-2011 г.....	44
2.14 Минимален и максимален осигурителен доход за самоосигуряващите се лица за периода 1997-2011 г.....	45
2.15 Работна сила за периода 1993-2011 г.....	46
2.16 Структура на работната сила за периода 1993-2011 г.....	46
2.17 Основни макроикономически показатели за периода 1993-2011 г.....	47
2.18 Брутен вътрешен продукт, работна заплата, осигурителен доход и пенсии за периода 2005-2011г.	49
<u>3. Образование</u>	
3.1 Учебни заведения по вид и форма на собственост за периода 1995/96-2011/12 г.....	51
3.2 Записани учащи се по степени на международна стандартна класификация на образованието за периода 1995/96-2011/12 г.....	52
3.3 Брой учители-общо по групи възраст за периода 2001-2011 г. /общо мъже и жени/.....	53
3.4 Брой учители-мъже по групи възраст за периода 2001-2011 г.	53
3.5 Брой учители-жени по групи възраст за периода 2001-2011 г.	53
3.6 Брой осигурени лица с учителски осигурителен стаж /участващи в УПФ/ и средният им осигурителен доход за 2011 г./въз основа на данни от персоналия регистър към 13.02.2012г./	54

3.7 Брой осигурени лица с учителски осигурителен стаж и средният им осигурителен доход за периода 2000 - 2011г.	55
--	----

Основни показатели, характеризиращи държавното обществено осигуряване

4. Осигурени лица, приходи и разходи на държавното обществено осигуряване

4.1 Брой осигурени от работодател лица по пол за периода 1991-2011 г.....	57
4.2 Брой на осигурените от работодатели лица по категории труд за периода 1993-2011 г.....	58
4.3 Общ брой осигурени лица за периода 1994-2011 г.....	59
4.4 Икономически показатели, характеризиращи осигурените лица за периода 2001-2011 г	61
4.5 Промени в размера на осигурителните вноски за периода 1979-2011 г.....	62
4.6 Приходи в държавното обществено осигуряване за периода 2001-2011 г.....	76
4.7 Разходи на държавното обществено осигуряване за периода 2001-2011 г.....	77
4.8 Приходи и разходи по отчета за изпълнение на консолидирания бюджет на ДОО за периода 2001-2011 г.....	78
4.9 Приходи и разходи по отчета за фонд "Пенсии" за периода 2001-2011 г.....	79
4.10 Приходи и разходи по отчета за фонд "Пенсии, несвързани с трудова дейност" за 2002-2011г.	80
4.11 Приходи и разходи по отчета за фонд "Трудова злополука и професионална болест" за периода 2001-2011 г.....	81
4.12 Приходи и разходи по отчета за фонд "Общо заболяване и майчинство" за периода 2001-2011 г.....	82
4.13 Приходи и разходи по отчета за фонд "Безработица" за 2002-2011 г.....	83
4.14 Приходи и разходи по бюджета на НОИ за периода 2001-2011 г.....	84
4.15 Финансово състояние на бюджета на държавното обществено осигуряване за периода 2001-2011 г.....	85
4.16 Икономически показатели, характеризиращи временната неработоспособност на осигурените лица, за периода 1999-2011 г.....	86
4.17 Натурални показатели за паричните помощи за профилактика и рехабилитация и еднократната помощ за смърт за периода 2001-2011 г.....	88

5. Пенсии

5.1 Брой на пенсионерите по видове пенсии за периода 1991-2011 г.....	90
5.2 Брой на пенсиите по видове за периода 1990-2011 г.....	93
5.3 Брой на пенсиите и пенсионерите за периода 1990-2011 г.....	95
5.4 Население, осигурени лица, пенсии и пенсионери за периода 1990-2011 г.....	96
5.5 Брой на новоотпуснатите пенсии за периода 1990-2011 г.....	98
5.6 Брой на прекратените пенсии за периода 1990-2011 г.	100
5.7 Брой на пенсионерите в работоспособна възраст за периода 1990-2011 г.....	102
5.8 Брой на социалните пенсии, отпуснати по старост и инвалидност, за периода 1990-2011 г....	103
5.9 Брой на пенсиите, отпуснати на наследници, съобразно родствената връзка с наследодателя за периода 1990-2011 г.....	104
5.10 Брой на добавките към пенсиите по вид на добавката за периода 1995-2011 г.....	105
5.11. Брой на прекратените пенсии по причини на прекратяване за периода 1990-2011 г.....	106
5.12 Брой на прекратените лични пенсии поради смърт по видове пенсии за периода 1991-2011 г.	107
5.13 Средна продължителност за получаване на личните пенсии, разпределени по пол, за периода 1992-2011 г.....	110
5.14 Среден осигурителен стаж на пенсионерите с лични пенсии за осигурителен стаж и възраст за периода 2002-2011 г.....	112
5.15 Среден осигурителен стаж на пенсионерите с лични пенсии за осигурителен стаж и възраст, разпределени по пол на лицата за периода 2002-2011 г.....	114
5.16 Средни възрасти на пенсионерите с лични пенсии за периода 2001-2011 г.....	119
5.17 Средни възрасти на пенсионерите с новоотпуснати лични пенсии за периода 1990-2011 г.	121
5.18 Средни възрасти на пенсионерите с лични пенсии за осигурителен стаж и възраст общо, по категории труд и пол на лицата за 2002-2011 г.....	125
5.19 Среден осигурителен стаж и средна възраст на пенсионерите с новоотпуснати лични пенсии за ОСВ за периода 1995-2011 г.....	130

5.20 Средни индивидуални коефициенти на пенсионерите с пенсии за трудова дейност по видове пенсии и пол за периода 2001-2011 г.....	132
5.21 Средни индивидуални коефициенти на пенсионерите с новоотпуснати лични пенсии от трудова дейност по видове пенсии и пол за преода 2001-2011 г.....	133
5.22 Разходи за пенсии към 31.12.2011 г.....	134
5.23 Разходи за пенсии по фондове към 31.12.2011 г.....	135
5.24 Разходи за пенсии по видове пенсии за 2001-2011 г.....	136
5.25 Разходи за пенсии и брутен вътрешен продукт за периода 1988-2011 г.....	139
5.26 Среден брой пенсионери и среден размер пенсия на един пенсионер за 2001 -2011 г.....	141
5.27 Средни месечни размери на изплащаните пенсии по видове пенсии и пол /средногодишно за 2011 г./.....	152
5.28 Средни основни месечни размери на пенсиите по видове пенсии и пол /средногодишно за 2011 г./.....	153
5.29 Средна работна заплата, среден осигурителен доход и средна пенсия за периода 1990-2011 г.....	154
5.30 Социална и минимална пенсия за ОСВ по месеци за периода 1993-2011 г.....	156
5.31.Брой на пенсионерите по области за периода 2001-2011 г, към 31.12.на съответната година	157
5.32 Брой на пенсиите по видове пенсии и области за периода 2002-2011 г., към 31.12.на съответната година.....	158

6. ПЕНСИИ, ИЗПЛАЩАНИ ПО МЕЖДУНАРОДНИ СПОГОДБИ

6.1 Брой пенсии по международни спогодби за 2006-2011 г. по страни.....	169
6.2 Брой пенсии за Осигурителен стаж и възраст, изплащани по международни спогодби, по страни за периода 2006-2011 г.....	170
6.3 Брой пенсии за Инвалидност поради общо заболяване, изплащани по международни спогодби по страни за периода 2006-2011 г.....	171
6.4 Брой пенсионери с пенсии по Международни спогодби по страни.....	172
6.5 Брой пенсии, отпуснати въз основа на споразумение между България и Турция.....	173

7. КРАТКОСРОЧНИ ОБЕЗЩЕТИЯ (ПОВН* И ПОБ**)

Парични обезщетения за временна неработоспособност	174
7.1 Брой, структура и размер на паричните обезщетения за Общо заболяване, разпределени по области за 2008г.....	175
7.2 Брой, структура и размер на паричните обезщетения за Трудова злополука и професионална болест, разпределени по области за 2008г.....	176
7.3 Брой, структура и размер на паричните обезщетения за Бременност и раждане, разпределени по области за 2008г.....	177
7.4 Брой, структура и размер на паричните обезщетения за Отглеждане на дете (общо за двата пола), разпределени по области за 2008г.....	178
7.5 Брой, структура и размер на паричните обезщетения за Общо заболяване, разпределени по области за 2009г.....	179
7.6 Брой, структура и размер на паричните обезщетения за Трудова злополука и професионална болест, разпределени по области за 2009г.....	180
7.7 Брой, структура и размер на паричните обезщетения за Бременност и раждане, разпределени по области за 2009г.....	181
7.8 Брой, структура и размер на паричните обезщетения за Отглеждане на дете (общо за двата пола), разпределени по области за 2009г.....	182
7.9 Брой, структура и размер на паричните обезщетения за Общо заболяване, разпределени по области за 2010г.....	183
7.10 Брой, структура и размер на паричните обезщетения за Трудова злополука и професионална болест, разпределени по области за 2010г.....	184
7.11 Брой, структура и размер на паричните обезщетения за Бременност и раждане, разпределени по области за 2010г.....	185

7.12 Брой, структура и размер на паричните обезщетения за Отглеждане на дете разпределени (общо за двата пола) разпределени по области за 2010г.....	186
7.13 Брой, структура и размер на паричните обезщетения за Общо заболяване, разпределени по области за 2011г.....	187
7.14 Брой, структура и размер на паричните обезщетения за Трудова злополука и професионална болест, разпределени по области за 2011г.....	188
7.15 Брой, структура и размер на паричните обезщетения за Бременност и раждане, разпределени по области за 2011г.....	189
7.16 Брой, структура и размер на паричните обезщетения за Отглеждане на дете разпределени (общо за двата пола) разпределени по области за 2011г.....	190
Парични обезщетения за безработица	191
7.17. Брой на осигурените лица за фонд "Безработица", регистрираните безработни лица и регистрираните с право на обезщетение за периода 2004-2011г.....	192
7.18 Брой регистрирани безработни лица с право на ПОБ, разпределени по продължителност на осигурителния им стаж за периода 2004-2011г.....	193
7.19 Регистрирани безработни лица с право на обезщетение, разпределени по степен на образование за периода 2004-2011г.....	193
7.20 Новорегистрирани безработни лица с право на обезщетение за периода 2004-2011г.	194
7.21 Брой регистрирани безработни лица с право на ПОБ с край на обезщетението за периода 2004-2011г.....	194
7.22. Средни размери на паричните обезщетения за безработица, разпределени по области за периода 2004-2011г.....	195
7.23 Брой регистрирани безработни с право на парични обезщетения за безработица, разпределени по области и пол за периода 2004- 2011г.....	196
7.24 Брой регистрирани безработни лица с право на обезщетение за дълготрайна безработица разпределени по пол и области през месеците на 2007- 2011г.....	197
Показатели, характеризиращи фонд	
<u>8. "ГАРАНТИРАНИ ВЗЕМАНИЯ НА РАБОТНИЦИТЕ И СЛУЖИТЕЛИТЕ"</u>	198
8.1 Натурални показатели за Фонд "Гарантирани вземания на работници и служители" за периода 2005-2011 г.	199
8.2 Финансово състояние по отчета на Фонд "Гарантирани вземания на работниците и служителите" за периода 2005-2011 г.....	200
8.3 Справка за броя на лицата с право и без право на гарантирано вземане, общо изплатена сума за годината и реимбуксирани средства към съответното плащане за периода 2005-2011 г.	201
8.4 Приходи и разходи за Фонд ГВРС за периода 2005-2011 г.	202
8.5 Приходи от лихви от ДЦК и депозити в БНБ за периода 2005-2011 г.....	202
8.6 Изплатени от фонд ГВРС гарантирани вземания и реимбуксирани средства за 2005-2011 г.	202
8.7 Инвестирани средства от Фонд ГВРС в ДЦК по срочност и погашения за 2005-2011 г.	203

ПРЕДГОВОР

Националният осигурителен институт продължава традицията всяка година да представя статистическа информация за демографското и икономическото развитие на страната по показатели, имащи връзка със системата на държавното обществено осигуряване. Данните основно са за периода 1991-2011 г., но се правят сравнения в динамика и за по-кратки или по-дълги периоди съобразно наличността и приложението на данните.

В публикацията се разглеждат проявяващите се тенденции в развитието и настъпващите структурни промени, изследват се основни характеристики и специфични проблеми на протичащите процеси и явления, които се отнасят до: населението и демографските процеси и социалните характеристики и условията на живот. Резултатите са представени на национално ниво но за някои от социалните показатели има и регионални статистики. Акцентира се на дейността на НОИ като изпълнител на държавната политика в социалната област.

Подробно е разгледана държавната система за обществено осигуряване – пенсии, обезщетения за временна нетрудоспособност и за безработица. Кодексът за социално осигуряване регламентира всички видове пенсии, които се отпускат в Република България, както и условията за пораждане на правото за съответния вид пенсия. Задължителното пенсионно осигуряване /глава шеста от КСО/ - включва пенсии за осигурителен стаж и възраст и пенсии за инвалидност /поради общо заболяване или поради трудова злополука и професионална болест/ и пенсии, несвързани с трудовата дейност - пенсии за военна инвалидност, пенсии за гражданска инвалидност, социална пенсия за старост, социална пенсия за инвалидност, пенсии за особени заслуги, персонални пенсии. В статистическия справочник видовете пенсии са групирани по фондове на ДОО въз основа на КСО /фонд "Пенсии", фонд "Пенсии, несвързани с трудова дейност" и фонд "Трудова злополука и професионална болест"/. Представени са данни за отпуснатите пенсии по международни спогодби.

Представена е отчетна информация и за краткосрочните обезщетения – за временна неработоспособност за 2008-2011 г., за безработица за периода 2004-2011 г. и за фонд „ГВРС“ за 2005-2011 г.

Статистическият справочник е систематизиран и съставен от служителите в сектор „Статистика“ към отдел СААП, ГД „АПП“ на НОИ .

Главна дирекция “Анализ, планиране и прогнозиране“ изказва благодарност на всички институции, спомогнали за предоставянето на информацията, която не се събира и обработва от НОИ, но е включена в сборника.

ИЗПОЛЗВАНИ СЪКРАЩЕНИЯ

- АЗ - АГЕНЦИЯ ПО ЗАЕТОСТТА
- БВП – БРУТЕН ВЪТРЕШЕН ПРОДУКТ
- БППФ – БЪЛГАРСКИ ПРОФЕСИОНАЛЕН ПЕНСИОНЕН ФОНД
- БУнПФ – БЪЛГАРСКИ УНИВЕРСИАЛЕН ПЕНСИОНЕН ФОНД
- ДВ – ДЪРЖАВЕН ВЕСТНИК
- ДОО – ДЪРЖАВНО ОБЩЕСТВЕНО ОСИГУРЯВАНЕ
- ДДС – ДАНЪК ДОБАВЕНА СТОЙНОСТ
- ЗЗРСИИ – ЗАКОН ЗА ЗАЩИТА, РЕХАБИЛИТАЦИЯ И СОЦИАЛНА ИНТЕГРАЦИЯ НА ИНВАЛИДИ
- ЗПЗСК – ЗАКОН ЗА ПЕНСИИТЕ НА ЗЕМЕДЕЛСКИТЕ СТОПАНИ КООПЕРАТОРИ
- ЗП – ЗАКОН ЗА ПЕНСИИТЕ
- ЗСПД – ЗАКОН ЗА СЕМЕЙНИТЕ ПОМОЩИ ЗА ДЕЦА
- ЕС – ЕВРОПЕЙСКИ СЪЮЗ
- ЕАСТ – ЕВРОПЕЙСКА АСОЦИАЦИЯ ЗА СВОБОДНА ТЪРГОВИЯ
- ЕВРОСТАТ – СТАТИСТИЧЕСКА СЛУЖБА НА ЕВРОПЕЙСКИЯ СЪЮЗ
- КСО – КОДЕКС ЗА СОЦИАЛНО ОСИГУРЯВАНЕ
- МВФ – МЕЖДУНАРОДЕН ВАЛУТЕН ФОНД
- НСИ – НАЦИОНАЛЕН СТАТИСТИЧЕСКИ ИНСТИТУТ
- НОИ – НАЦИОНАЛЕН ОСИГУРИТЕЛЕН ИНСТИТУТ
- ПЗР – ПРЕХОДНИ И ЗАКЛЮЧИТЕЛНИ РАЗПОРЕДБИ
- ПМС – ПОСТАНОВЛЕНИЕ НА МИНИСТЕРСКИЯ СЪВЕТ
- РБ – РЕПУБЛИКАНСКИ БЮДЖЕТ
- Р(С)УСО – РАЙОННО (СТОЛИЧНО) УПРАВЛЕНИЕ НА СОЦИАЛНОТО ОСИГУРЯВАНЕ
- СВОЧ на ТПК – СЪВЕТ ЗА ВЗАИМНО ОСИГУРЯВАНЕ НА ЧЛЕНОВЕТЕ НА ТРУДОВО ПРОИЗВОДИТЕЛНИТЕ КООПЕРАЦИИ
- УПФ – УЧИТЕЛСКИ ПЕНСИОНЕН ФОНД
- УнПФ – УНИВЕРСИАЛЕН ПЕНСИОНЕН ФОНД
- УНР – УКАЗ ЗА НАСЪРЧАВАНЕ НА РАЖДАЕМОСТТА

1. ОСНОВНИ

ДЕМОГРАФСКИ

ПОКАЗАТЕЛИ

1.1. НАСЕЛЕНИЕ ПО ПОЛ ЗА ПЕРИОДА 1988 - 2011 г.
/към 31 декември на съответната година/

Година	1988 г.	1989 г.	1990 г.	1991 г.	1992 г.	1993 г.	1994 г.	1995 г.	1996 г.	1997 г.	1998 г.	1999 г.	2000 г.	2001 г.	2002 г.	2003 г.	2004 г.	2005 г.	2006 г.	2007 г.	2008 г.	2009 г.	2010 г.	2011 г.
Всичко	8 986 636	8 767 308	8 669 269	8 595 465	8 484 863	8 459 763	8 427 418	8 384 715	8 340 936	8 283 200	8 230 371	8 190 876	8 149 468	7 891 095	7 845 841	7 801 273	7 761 049	7 718 750	7 679 290	7 640 238	7 606 551	7 563 710	7 504 868	7 327 224
мъже	4 439 333	4 323 773	4 269 998	4 229 449	4 169 133	4 151 638	4 129 966	4 103 368	4 077 501	4 044 965	4 014 071	3 991 161	3 967 423	3 841 163	3 816 162	3 790 840	3 767 610	3 743 327	3 720 932	3 699 689	3 681 280	3 659 311	3 629 809	3 566 767
жени	4 547 303	4 443 535	4 399 271	4 366 016	4 315 730	4 308 125	4 297 452	4 281 347	4 263 435	4 238 235	4 216 300	4 199 715	4 182 045	4 049 932	4 029 679	4 010 433	3 993 439	3 975 423	3 958 358	3 940 549	3 925 271	3 904 399	3 875 059	3 760 457
Структура	100.0%	100.0%	100.0%	100.0%	100.0%	100.0%	100.0%	100.0%	100.0%	100.0%	100.0%	100.0%	100.0%	100.0%	100.0%	100.0%	100.0%	100.0%	100.0%	100.0%	100.0%	100.0%	100.0%	100.0%
мъже	49.4%	49.3%	49.3%	49.2%	49.1%	49.1%	49.0%	48.9%	48.9%	48.8%	48.8%	48.7%	48.7%	48.7%	48.6%	48.6%	48.5%	48.5%	48.5%	48.4%	48.4%	48.4%	48.4%	48.7%
жени	50.6%	50.7%	50.7%	50.8%	50.9%	50.9%	51.0%	51.1%	51.1%	51.2%	51.2%	51.3%	51.3%	51.3%	51.4%	51.4%	51.5%	51.5%	51.5%	51.6%	51.6%	51.6%	51.6%	51.3%
Динамика /индекс при база предходната година/																								
Всичко	100.1%	97.6%	98.9%	99.1%	98.7%	99.7%	99.6%	99.5%	99.5%	99.3%	99.4%	99.5%	99.5%	96.8%	99.4%	99.4%	99.5%	99.5%	99.5%	99.5%	99.6%	99.4%	99.2%	97.6%
мъже	100.0%	97.4%	98.8%	99.1%	98.6%	99.6%	99.5%	99.4%	99.4%	99.2%	99.2%	99.4%	99.4%	96.8%	99.3%	99.3%	99.4%	99.4%	99.4%	99.4%	99.5%	99.4%	99.2%	98.3%
жени	100.2%	97.7%	99.0%	99.2%	98.8%	99.8%	99.8%	99.6%	99.6%	99.4%	99.5%	99.6%	99.6%	96.8%	99.5%	99.5%	99.6%	99.5%	99.6%	99.6%	99.6%	99.5%	99.2%	97.0%

НАСЕЛЕНИЕ ПО ПОЛ ЗА ПЕРИОДА 1988-2011 г.

/към 31.12 на съответната година/

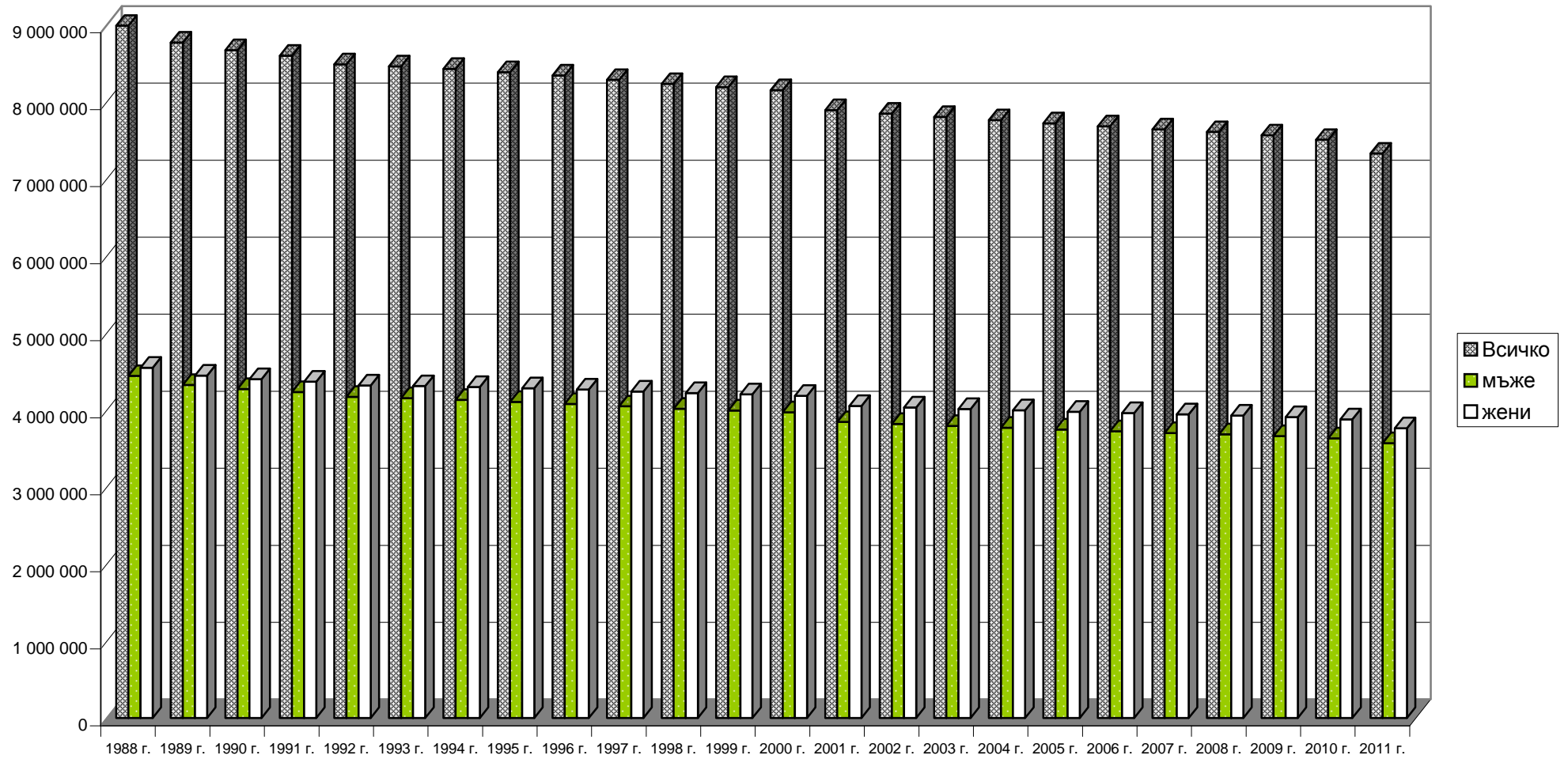

ДИНАМИКА НА НАСЕЛЕНИЕТО ЗА ПЕРИОДА 1988-2011 г.
/индекс при база предходната година/

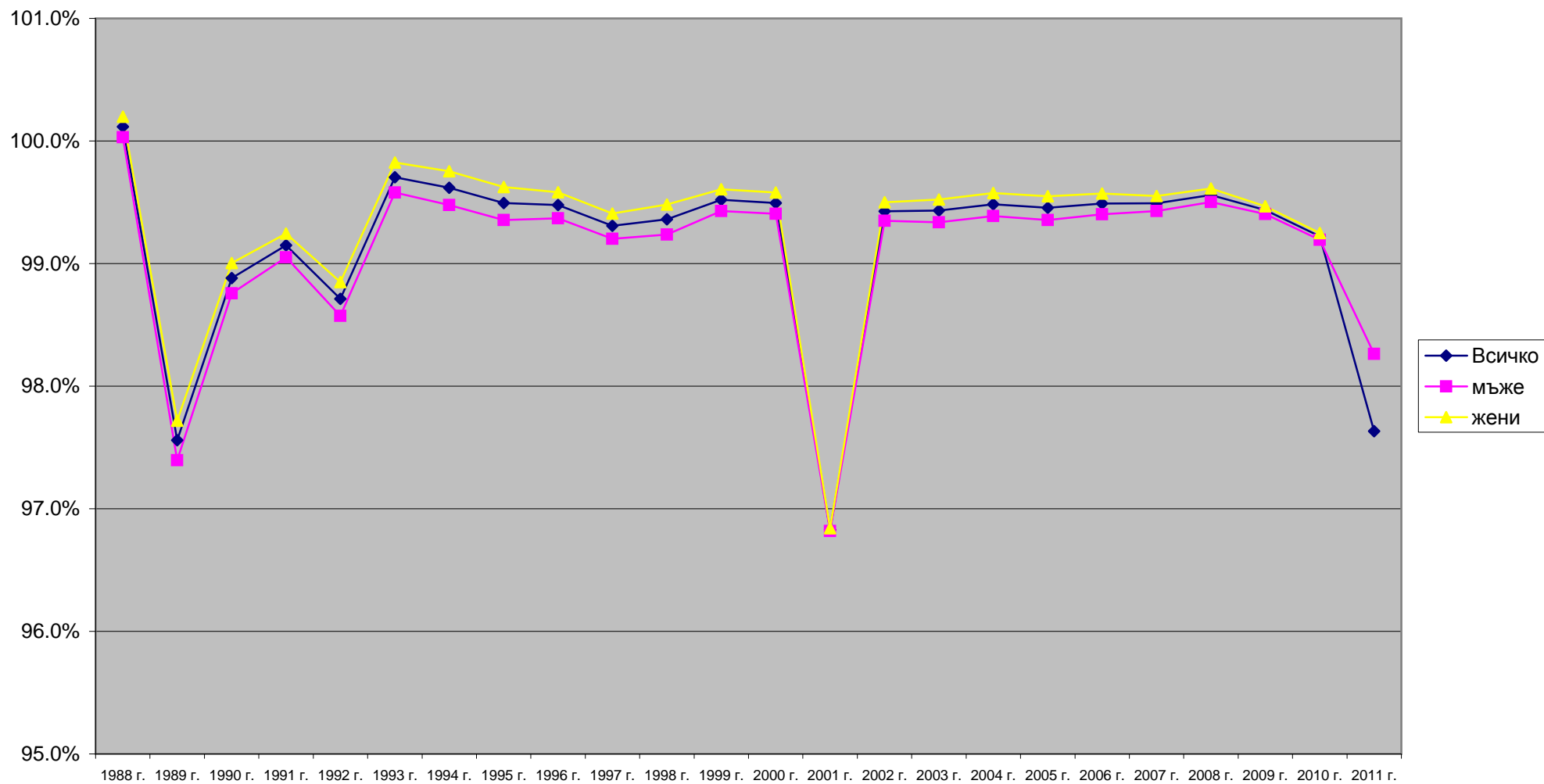

1.2. НАСЕЛЕНИЕ ПО ВЪЗРАСТОВИ ГРУПИ И ПОЛ за периода 1988 - 2011 г.
/общо мъже и жени /

Групи възраст	1988 г.	1989 г.	1990 г.	1991 г.	1992 г.	1993 г.	1994 г.	1995 г.	1996 г.	1997 г.	1998 г.	1999 г.	2000 г.	2001 г.	2002 г.	2003 г.	2004 г.	2005 г.	2006 г.	2007 г.	2008 г.	2009 г.	2010 г.	2011 г.
ОБЩО	8 986 636	8 767 308	8 669 269	8 595 465	8 484 863	8 459 763	8 427 418	8 384 715	8 340 936	8 283 200	8 230 371	8 190 876	8 149 468	7 891 095	7 845 841	7 801 273	7 761 049	7 718 750	7 679 290	7 640 238	7 606 551	7 563 710	7 504 868	7 327 224
0-4 г.	590 539	568 512	542 789	515 170	482 313	460 242	435 444	408 588	390 323	366 493	347 963	340 192	341 747	321 191	327 605	333 175	334 020	337 678	343 348	351 219	360 551	370 075	373 025	346 017
5-9 г.	613 050	577 326	566 902	556 677	541 996	535 726	527 353	517 605	498 275	480 023	458 028	434 289	407 914	367 275	343 775	325 966	320 731	320 762	321 801	328 976	335 656	336 730	340 613	321 683
10-14 г.	684 572	655 129	633 655	612 557	590 586	577 309	565 321	555 152	548 929	541 022	534 735	526 427	516 754	492 890	472 058	446 620	418 460	388 611	366 766	343 214	325 387	319 395	318 802	312 256
15-19 г.	647 394	634 166	632 186	635 247	635 655	640 273	630 627	618 957	603 683	589 169	575 985	564 006	553 839	534 629	529 278	525 478	519 740	510 822	492 016	471 023	445 510	416 428	385 512	358 043
20-24 г.	580 366	573 236	578 978	590 756	592 880	592 821	600 680	608 586	620 552	632 916	637 698	628 227	616 719	568 679	559 367	551 656	542 364	536 488	532 931	527 395	523 522	516 606	506 302	476 084
25-29 г.	609 528	584 684	566 229	547 994	531 266	538 365	552 595	566 366	580 795	589 891	589 924	597 911	605 998	577 829	588 382	589 137	583 361	575 106	566 307	556 539	548 593	536 952	528 448	490 354
30-34 г.	634 302	607 724	592 325	579 400	567 574	562 917	557 878	548 209	536 176	527 944	535 092	549 435	563 179	551 022	557 104	556 481	561 154	566 576	575 037	585 118	585 634	577 153	564 771	520 808
35-39 г.	662 492	631 266	607 834	606 299	592 071	585 556	578 745	572 305	565 412	562 358	558 012	553 231	543 844	516 060	508 118	515 055	525 418	536 686	547 042	553 062	552 331	555 128	557 085	550 714
40-44 г.	621 642	630 148	645 234	630 993	625 196	617 161	604 909	588 404	590 538	583 356	577 235	570 938	564 965	545 875	541 032	536 469	532 333	521 967	509 829	502 191	509 207	518 236	526 784	522 726
45-49 г.	532 622	526 765	531 830	553 467	562 779	582 008	603 872	623 223	612 170	610 728	603 061	591 668	576 017	565 095	559 816	553 282	547 334	540 759	534 977	530 429	526 040	521 135	508 893	483 885
50-54 г.	560 594	524 876	510 290	498 635	493 655	495 164	499 591	507 422	530 193	542 774	561 270	582 806	602 372	581 889	578 463	571 169	558 688	545 299	546 781	541 795	535 625	529 280	521 727	509 722
55-59 г.	573 245	574 644	563 535	557 866	535 881	516 584	490 667	479 472	470 015	467 872	469 392	474 080	481 862	500 663	513 011	529 110	548 691	563 952	552 912	549 500	542 985	530 843	517 672	524 881
60-64 г.	560 505	542 566	536 515	522 222	524 561	521 807	528 054	517 930	514 718	494 518	476 873	452 865	443 685	432 483	431 531	433 945	437 938	445 565	464 796	476 589	491 671	509 858	523 863	528 972
65-69 г.	457 780	478 963	483 732	490 249	482 979	485 574	474 138	471 456	461 040	466 771	462 933	470 102	461 154	455 116	438 823	422 743	402 512	395 676	387 323	386 934	389 783	393 744	400 984	433 485
70-74 г.	248 617	235 374	248 709	287 412	337 736	372 236	392 133	397 238	404 428	398 915	402 648	393 703	393 783	379 563	385 532	386 280	392 930	385 184	383 621	370 112	357 922	342 280	337 778	340 532
75-79 г.	225 401	235 134	234 934	213 913	181 297	175 389	170 549	185 531	215 759	250 565	270 799	286 810	291 985	297 033	294 879	297 079	292 884	293 353	287 187	293 456	295 475	302 190	297 819	303 625
80 г. и повече	183 987	186 795	193 592	196 608	206 438	200 631	214 862	218 271	197 930	177 885	168 723	174 186	183 651	203 803	217 067	227 628	242 491	254 266	266 616	272 686	280 659	287 677	294 790	303 437

1.2. НАСЕЛЕНИЕ ПО ВЪЗРАСТОВИ ГРУПИ за периода 1988 - 2011 г.
/МЪЖЕ/

/продължение/

Групи възраст	1988 г.	1989 г.	1990 г.	1991 г.	1992 г.	1993 г.	1994 г.	1995 г.	1996 г.	1997 г.	1998 г.	1999 г.	2000 г.	2001 г.	2002 г.	2003 г.	2004 г.	2005 г.	2006 г.	2007 г.	2008 г.	2009 г.	2010 г.	2011 г.
ОБЩО	4 439 333	4 323 773	4 269 998	4 229 449	4 169 133	4 151 638	4 129 966	4 103 368	4 077 501	4 044 965	4 014 071	3 991 161	3 967 423	3 841 163	3 816 162	3 790 840	3 767 610	3 743 327	3 720 932	3 699 689	3 681 280	3 659 311	3 629 809	3 566 767
0-4 г.	302 676	291 056	277 775	264 166	247 618	236 417	223 486	209 512	200 171	188 237	178 677	174 749	175 681	165 076	168 399	171 347	171 965	173 791	176 758	180 616	185 426	189 993	191 580	177 862
5-9 г.	314 996	296 810	291 489	285 530	277 611	274 411	269 873	264 974	255 408	246 276	235 164	222 879	209 155	188 293	176 397	167 117	164 562	164 803	165 365	169 052	172 614	173 285	175 276	165 639
10-14 г.	350 582	335 992	325 208	314 722	304 071	297 012	290 829	285 299	281 504	277 030	273 826	269 337	264 472	252 806	242 459	229 367	214 856	199 307	187 986	176 080	166 781	163 855	163 774	160 513
15-19 г.	331 900	324 466	322 695	323 981	323 533	327 397	323 136	317 550	310 115	303 168	296 155	289 990	284 483	274 395	271 249	269 441	266 061	261 546	252 245	241 828	228 690	213 718	197 671	184 231
20-24 г.	295 183	291 783	295 658	301 814	303 030	302 239	305 986	309 427	315 546	321 583	325 570	321 435	315 962	291 869	287 278	283 401	278 642	275 379	273 164	270 020	268 246	264 403	259 173	244 907
25-29 г.	308 299	295 295	285 557	276 685	268 771	272 551	280 074	288 128	295 832	300 891	300 173	304 028	307 625	294 889	300 285	301 053	298 638	294 654	290 111	285 427	281 528	276 081	271 868	254 638
30-34 г.	318 332	304 697	297 306	290 821	284 894	282 881	280 596	275 671	269 965	266 427	270 222	277 864	285 907	279 858	283 428	283 140	285 600	288 255	292 914	298 126	298 856	295 404	289 570	270 154
35-39 г.	331 220	314 615	302 347	301 613	294 226	290 893	287 718	285 285	282 221	281 187	279 373	277 340	272 640	259 788	256 132	259 804	265 381	271 686	277 151	280 761	280 437	282 046	283 090	283 890
40-44 г.	309 429	312 774	320 342	313 023	309 493	305 320	298 985	290 271	291 575	287 894	284 919	282 133	280 134	272 538	270 297	268 497	266 503	261 336	255 531	252 117	255 812	260 808	265 925	268 802
45-49 г.	263 464	260 676	262 560	273 198	277 354	286 360	296 440	305 717	300 014	298 878	294 923	289 340	281 304	278 422	275 972	272 669	269 940	267 467	264 950	262 903	261 266	259 088	253 118	245 517
50-54 г.	275 521	257 437	249 621	243 681	240 796	241 065	243 194	246 279	257 072	262 681	271 184	281 194	290 768	282 137	280 350	276 865	270 952	264 418	265 377	263 216	260 205	257 396	254 702	253 526
55-59 г.	279 302	278 935	273 437	269 682	258 465	248 221	234 814	228 861	224 149	222 485	222 703	225 051	228 077	237 658	243 311	250 845	259 962	267 106	261 404	259 615	256 785	251 375	245 554	252 511
60-64 г.	266 593	258 710	255 298	248 504	249 544	247 814	249 359	243 588	240 725	230 210	221 212	209 095	204 629	199 441	198 476	199 297	200 953	203 867	212 766	217 947	224 615	232 764	239 287	243 210
65-69 г.	209 949	219 131	221 447	224 297	221 378	222 474	217 429	215 560	210 448	212 858	210 262	212 528	207 373	203 704	195 895	187 745	178 139	174 403	170 231	169 443	170 455	172 098	174 790	190 684
70-74 г.	111 448	105 606	110 980	127 950	149 047	162 975	170 350	172 493	175 170	172 628	174 106	170 723	170 473	163 613	165 936	165 820	167 573	163 570	161 756	155 307	149 422	142 362	139 935	141 493
75-79 г. 80 г. и повече	97 111 73 328	101 440 74 350	101 113 77 165	91 492 78 290	77 459 81 843	74 524 79 084	72 515 85 182	78 269 86 484	90 247 77 339	103 482 69 050	110 286 65 316	115 900 67 575	118 065 70 675	120 017 76 659	119 313 80 985	119 943 84 489	118 311 89 572	118 278 93 461	115 469 97 754	117 897 99 334	118 302 101 840	120 122 104 513	117 740 106 756	119 612 109 578

1.2. НАСЕЛЕНИЕ ПО ВЪЗРАСТОВИ ГРУПИ за периода 1988 - 2011 г.
/ЖЕНИ/

/продължение/

Групи възраст	1988 г.	1989 г.	1990 г.	1991 г.	1992 г.	1993 г.	1994 г.	1995 г.	1996 г.	1997 г.	1998 г.	1999 г.	2000 г.	2001 г.	2002 г.	2003 г.	2004 г.	2005 г.	2006 г.	2007 г.	2008 г.	2009 г.	2010 г.	2011 г.
ОБЩО	4 547 303	4 443 535	4 399 271	4 366 016	4 315 730	4 308 125	4 297 452	4 281 347	4 263 435	4 238 235	4 216 300	4 199 715	4 182 045	4 049 932	4 029 679	4 010 433	3 993 439	3 975 423	3 958 358	3 940 549	3 925 271	3 904 399	3 875 059	3 760 457
0-4 г.	287 863	277 456	265 014	251 004	234 695	223 825	211 958	199 076	190 152	178 256	169 286	165 443	166 066	156 115	159 206	161 828	162 055	163 887	166 590	170 603	175 125	180 082	181 445	168 155
5-9 г.	298 054	280 516	275 413	271 147	264 385	261 315	257 480	252 631	242 867	233 747	222 864	211 410	198 759	178 982	167 378	158 849	156 169	155 959	156 436	159 924	163 042	163 445	165 337	156 044
10-14 г.	333 990	319 137	308 447	297 835	286 515	280 297	274 492	269 853	267 425	263 992	260 909	257 090	252 282	240 084	229 599	217 253	203 604	189 304	178 780	167 134	158 606	155 540	155 028	151 743
15-19 г.	315 494	309 700	309 491	311 266	312 122	312 876	307 491	301 407	293 568	286 001	279 830	274 016	269 356	260 234	258 029	256 037	253 679	249 276	239 771	229 195	216 820	202 710	187 841	173 812
20-24 г.	285 183	281 453	283 320	288 942	289 850	290 582	294 694	299 159	305 006	311 333	312 128	306 792	300 757	276 810	272 089	268 255	263 722	261 109	259 767	257 375	255 276	252 203	247 129	231 177
25-29 г.	301 229	289 389	280 672	271 309	262 495	265 814	272 521	278 238	284 963	289 000	289 751	293 883	298 373	282 940	288 097	288 084	284 723	280 452	276 196	271 112	267 065	260 871	256 580	235 716
30-34 г.	315 970	303 027	295 019	288 579	282 680	280 036	277 282	272 538	266 211	261 517	264 870	271 571	277 272	271 164	273 676	273 341	275 554	278 321	282 123	286 992	286 778	281 749	275 201	250 654
35-39 г.	331 272	316 651	305 487	304 686	297 845	294 663	291 027	287 020	283 191	281 171	278 639	275 891	271 204	256 272	251 986	255 251	260 037	265 000	269 891	272 301	271 894	273 082	273 995	266 824
40-44 г.	312 213	317 374	324 892	317 970	315 703	311 841	305 924	298 133	298 963	295 462	292 316	288 805	284 831	273 337	270 735	267 972	265 830	260 631	254 298	250 074	253 395	257 428	260 859	253 924
45-49 г.	269 158	266 089	269 270	280 269	285 425	295 648	307 432	317 506	312 156	311 850	308 138	302 328	294 713	286 673	283 844	280 613	277 394	273 292	270 027	267 526	264 774	262 047	255 775	238 368
50-54 г.	285 073	267 439	260 669	254 954	252 859	254 099	256 397	261 143	273 121	280 093	290 086	301 612	311 604	299 752	298 113	294 304	287 736	280 881	281 404	278 579	275 420	271 884	267 025	256 196
55-59 г.	293 943	295 709	290 098	288 184	277 416	268 363	255 853	250 611	245 866	245 387	246 689	249 029	253 785	263 005	269 700	278 265	288 729	296 846	291 508	289 885	286 200	279 468	272 118	272 370
60-64 г.	293 912	283 856	281 217	273 718	275 017	273 993	278 695	274 342	273 993	264 308	255 661	243 770	239 056	233 042	233 055	234 648	236 985	241 698	252 030	258 642	267 056	277 094	284 576	285 762
65-69 г.	247 831	259 832	262 285	265 952	261 601	263 100	256 709	255 896	250 592	253 913	252 671	257 574	253 781	251 412	242 928	234 998	224 373	221 273	217 092	217 491	219 328	221 646	226 194	242 801
70-74 г.	137 169	129 768	137 729	159 462	188 689	209 261	221 783	224 745	229 258	226 287	228 542	222 980	223 310	215 950	219 596	220 460	225 357	221 614	221 865	214 805	208 500	199 918	197 843	199 039
75-79 г.	128 290	133 694	133 821	122 421	103 838	100 865	98 034	107 262	125 512	147 083	160 513	170 910	173 920	177 016	175 566	177 136	174 573	175 075	171 718	175 559	177 173	182 068	180 079	184 013
80 г. и повече	110 659	112 445	116 427	118 318	124 595	121 547	129 680	131 787	120 591	108 835	103 407	106 611	112 976	127 144	136 082	143 139	152 919	160 805	168 862	173 352	178 819	183 164	188 034	193 859

1.3. Население под, във и над трудоспособна възраст за периода 1988 - 2011 г.

/към 31 декември на съответната година/

Година	Общо				Мъже				Жени			
	Всичко	под трудо- способна	в трудо- способна	над трудо- способна	Всичко	под трудо- способна	в трудо- способна	над трудо- способна	Всичко	под трудо- способна	в трудо- способна	над трудо- способна
1988	8 986 636	2 019 552	4 996 851	1 970 233	4 439 333	1 035 413	2 645 491	758 429	4 547 303	984 139	2 351 360	1 211 804
1989	8 767 308	1 940 371	4 852 396	1 974 541	4 323 773	995 193	2 569 343	759 237	4 443 535	945 178	2 283 053	1 215 304
1990	8 669 269	1 875 743	4 805 944	1 987 582	4 269 998	962 257	2 541 736	766 005	4 399 271	913 486	2 264 208	1 221 577
1991	8 595 465	1 816 276	4 780 601	1 998 588	4 229 449	932 101	2 526 815	770 533	4 366 016	884 175	2 253 786	1 228 055
1992	8 484 863	1 741 570	4 732 866	2 010 427	4 169 133	893 999	2 495 863	779 271	4 315 730	847 571	2 237 003	1 231 156
1993	8 459 763	1 697 204	4 738 559	2 024 000	4 151 638	871 552	2 493 215	786 871	4 308 125	825 652	2 245 344	1 237 129
1994	8 427 418	1 650 585	4 741 244	2 035 589	4 129 966	847 153	2 487 978	794 835	4 297 452	803 432	2 253 266	1 240 754
1995	8 384 715	1 598 254	4 745 424	2 041 037	4 103 368	819 933	2 487 041	796 394	4 281 347	778 321	2 258 383	1 244 643
1996	8 340 936	1 551 972	4 749 223	2 039 741	4 077 501	796 156	2 487 416	793 929	4 263 435	755 816	2 261 807	1 245 812
1997	8 283 200	1 499 683	4 749 476	2 034 041	4 044 965	769 291	2 487 446	788 228	4 238 235	730 392	2 262 030	1 245 813
1998	8 230 371	1 451 378	4 750 328	2 028 665	4 014 071	744 321	2 488 568	781 182	4 216 300	707 057	2 261 760	1 247 483
1999	8 190 876	1 411 375	4 752 806	2 026 695	3 990 729	724 035	2 490 470	776 224	4 200 147	687 340	2 262 336	1 250 471
2000	8 149 468	1 373 342	4 748 150	2 027 976	3 967 423	704 023	2 492 181	771 219	4 182 045	669 319	2 255 969	1 256 757
2001	7 891 095	1 288 193	4 673 219	1 929 683	3 841 163	660 795	2 458 321	722 047	4 049 932	627 398	2 214 898	1 207 636
2002	7 845 841	1 246 753	4 712 052	1 887 036	3 816 162	640 041	2 478 458	697 663	4 029 679	606 712	2 233 594	1 189 373
2003	7 801 273	1 209 566	4 746 532	1 845 175	3 790 840	621 199	2 496 576	673 065	4 010 433	588 367	2 249 956	1 172 110
2004	7 761 049	1 174 416	4 781 765	1 804 868	3 767 610	603 148	2 514 127	650 335	3 993 439	571 268	2 267 638	1 154 533
2005	7 718 750	1 143 164	4 814 112	1 761 474	3 743 327	587 204	2 529 713	626 410	3 975 423	555 960	2 284 399	1 135 064
2006	7 679 290	1 119 936	4 819 837	1 739 517	3 720 932	575 420	2 522 588	622 924	3 958 358	544 516	2 297 249	1 116 593
2007	7 640 238	1 105 833	4 817 100	1 717 305	3 699 689	568 165	2 511 969	619 555	3 940 549	537 668	2 305 131	1 097 750
2008	7 606 551	1 099 948	4 805 892	1 700 711	3 681 280	565 117	2 496 012	620 151	3 925 271	534 831	2 309 880	1 080 560
2009	7 563 710	1 099 038	4 773 929	1 690 743	3 659 311	564 276	2 468 182	626 853	3 904 399	534 762	2 305 747	1 063 890
2010	7 504 868	1 032 440	4 766 406	1 706 022	3 629 809	530 630	2 469 883	629 296	3 875 059	501 810	2 296 523	1 076 726
2011	7 327 224	979 956	4 587 723	1 759 545	3 566 767	504 014	2 408 682	654 071	3 760 457	475 942	2 179 041	1 105 474

1.3. Население под, във и над трудоспособна възраст за периода 1988-2011 г.

/структура/

/продължение/

Година	Общо				Мъже				Жени			
	Всичко	под трудо- способна	в трудо- способна	над трудо- способна	Всичко	под трудо- способна	в трудо- способна	над трудо- способна	Всичко	под трудо- способна	в трудо- способна	над трудо- способна
1988	100.0%	22.5%	55.6%	21.9%	100.0%	23.3%	59.6%	17.1%	100.0%	21.6%	51.7%	26.6%
1989	100.0%	22.1%	55.3%	22.5%	100.0%	23.0%	59.4%	17.6%	100.0%	21.3%	51.4%	27.3%
1990	100.0%	21.6%	55.4%	22.9%	100.0%	22.5%	59.5%	17.9%	100.0%	20.8%	51.5%	27.8%
1991	100.0%	21.1%	55.6%	23.3%	100.0%	22.0%	59.7%	18.2%	100.0%	20.3%	51.6%	28.1%
1992	100.0%	20.5%	55.8%	23.7%	100.0%	21.4%	59.9%	18.7%	100.0%	19.6%	51.8%	28.5%
1993	100.0%	20.1%	56.0%	23.9%	100.0%	21.0%	60.1%	19.0%	100.0%	19.2%	52.1%	28.7%
1994	100.0%	19.6%	56.3%	24.2%	100.0%	20.5%	60.2%	19.2%	100.0%	18.7%	52.4%	28.9%
1995	100.0%	19.1%	56.6%	24.3%	100.0%	20.0%	60.6%	19.4%	100.0%	18.2%	52.7%	29.1%
1996	100.0%	18.6%	56.9%	24.5%	100.0%	19.5%	61.0%	19.5%	100.0%	17.7%	53.1%	29.2%
1997	100.0%	18.1%	57.3%	24.6%	100.0%	19.0%	61.5%	19.5%	100.0%	17.2%	53.4%	29.4%
1998	100.0%	17.6%	57.7%	24.6%	100.0%	18.5%	62.0%	19.5%	100.0%	16.8%	53.6%	29.6%
1999	100.0%	17.2%	58.0%	24.7%	100.0%	18.1%	62.4%	19.5%	100.0%	16.4%	53.9%	29.8%
2000	100.0%	16.9%	58.3%	24.9%	100.0%	17.7%	62.8%	19.4%	100.0%	16.0%	53.9%	30.1%
2001	100.0%	16.3%	59.2%	24.5%	100.0%	17.2%	64.0%	18.8%	100.0%	15.5%	54.7%	29.8%
2002	100.0%	15.9%	60.1%	24.1%	100.0%	16.8%	64.9%	18.3%	100.0%	15.1%	55.4%	29.5%
2003	100.0%	15.5%	60.8%	23.7%	100.0%	16.4%	65.9%	17.8%	100.0%	14.7%	56.1%	29.2%
2004	100.0%	15.1%	61.6%	23.3%	100.0%	16.0%	66.7%	17.3%	100.0%	14.3%	56.8%	28.9%
2005	100.0%	14.8%	62.4%	22.8%	100.0%	15.7%	67.6%	16.7%	100.0%	14.0%	57.5%	28.6%
2006	100.0%	14.6%	62.8%	22.7%	100.0%	15.5%	67.8%	16.7%	100.0%	13.8%	58.0%	28.2%
2007	100.0%	14.5%	63.0%	22.5%	100.0%	15.4%	67.9%	16.7%	100.0%	13.6%	58.5%	27.9%
2008	100.0%	14.5%	63.2%	22.4%	100.0%	15.4%	67.8%	16.8%	100.0%	13.6%	58.8%	27.5%
2009	100.0%	14.5%	63.1%	22.4%	100.0%	15.4%	67.4%	17.1%	100.0%	13.7%	59.1%	27.2%
2010	100.0%	13.8%	63.5%	22.7%	100.0%	14.6%	68.0%	17.3%	100.0%	12.9%	59.3%	27.8%
2011	100.0%	13.4%	62.6%	24.0%	100.0%	14.1%	67.5%	18.3%	100.0%	12.7%	57.9%	29.4%

1.4. РАЖДЕНИЯ ПО ВЪЗРАСТ НА МАЙКАТА за периода 1990 - 2011 г.

Групи възраст	1990 г.	1991 г.	1992 г.	1993 г.	1994 г.	1995 г.	1996 г.	1997 г.	1998 г.	1999 г.	2000 г.	2001 г.	2002 г.	2003 г.	2004 г.	2005 г.	2006 г.	2007 г.	2008 г.	2009 г.	2010 г.	2011 г.
ОБЩО	105 180	95 910	89 134	84 400	79 442	71 967	72 188	64 125	65 361	72 291	73 679	68 180	66 499	67 359	69 886	71 075	73 978	75 349	77 712	80 956	75 513	70 846
до 19 г.	22 518	22 549	21 963	21 025	18 851	16 278	15 240	13 071	12 747	13 601	12 787	11 629	10 763	10 389	10 625	10 078	10 244	10 080	10 131	10 251	8 411	7 799
20-24г.	46 872	43 337	39 738	36 595	33 347	29 872	29 685	26 242	26 391	27 992	27 237	24 180	22 571	21 730	21 685	20 628	20 716	20 147	20 312	20 373	18 249	16 504
25-29г.	23 179	19 334	17 351	17 014	17 688	17 007	18 188	16 343	17 337	20 152	21 577	20 382	20 888	21 685	22 204	22 871	23 428	23 427	23 479	24 191	22 447	21 226
30-34г.	8 954	7 500	7 051	6 755	6 672	6 163	6 357	5 904	6 403	7 745	8 851	8 876	9 271	10 167	11 471	13 113	14 627	15 970	17 436	18 428	18 141	16 983
35-39г.	3 027	2 609	2 421	2 424	2 362	2 171	2 202	2 062	2 035	2 327	2 604	2 559	2 500	2 853	3 305	3 796	4 355	4 977	5 516	6 677	7 145	7 137
40-44г.	603	555	584	551	489	452	491	479	432	460	543	491	462	482	562	550	571	699	792	970	1 054	1 128
45-49г.	20	21	22	33	24	22	25	24	16	13	27	22	16	19	12	18	25	31	35	50	60	62
над 49 г.	1	4	2			2				0	2	1	1	1	1	1	0	4	3	3	6	7
непоказ.	6	1	2	3	9					1	51	40	27	33	21	20	12	14	8	13	0	0

1.4. РАЖДЕНИЯ ПО ВЪЗРАСТ НА МАЙКАТА за периода 1992-2011 г.
/структура/

/продължение/

Групи възраст	1992 г.	1993 г.	1994 г.	1995 г.	1996 г.	1997 г.	1998 г.	1999 г.	2000 г.	2001 г.	2002 г.	2003 г.	2004 г.	2005 г.	2006 г.	2007 г.	2008 г.	2009 г.	2010 г.	2011 г.
ОБЩО	100.0%	100.0%	100.0%	100.0%	100.0%	100.0%	100.0%	100.0%	100.0%	100.0%	100.0%	100.0%	100.0%	100.0%	100.0%	100.0%	100.0%	100.0%	100.0%	100.0%
до 19 г.	24.6%	24.9%	23.7%	22.6%	21.1%	20.4%	19.5%	18.8%	17.4%	17.1%	16.2%	15.4%	15.2%	14.2%	13.8%	13.4%	13.0%	12.7%	10.8%	11.0%
20-24г.	44.6%	43.4%	42.0%	41.5%	41.1%	40.9%	40.4%	38.7%	37.0%	35.5%	33.9%	32.3%	31.0%	29.0%	28.0%	26.7%	26.1%	25.2%	24.2%	23.3%
25-29г.	19.5%	20.2%	22.3%	23.6%	25.2%	25.5%	26.5%	27.9%	29.3%	29.9%	31.4%	32.2%	31.8%	32.2%	31.7%	31.1%	30.2%	29.9%	29.8%	30.0%
30-34г.	7.9%	8.0%	8.4%	8.6%	8.8%	9.2%	9.8%	10.7%	12.0%	13.0%	13.9%	15.1%	16.4%	18.4%	19.8%	21.2%	22.4%	22.8%	24.0%	24.0%
35-39г.	2.7%	2.9%	3.0%	3.0%	3.1%	3.2%	3.1%	3.2%	3.5%	3.8%	3.8%	4.2%	4.7%	5.3%	5.9%	6.6%	7.1%	8.2%	9.6%	10.1%
40-44г.	0.7%	0.7%	0.6%	0.6%	0.7%	0.7%	0.7%	0.6%	0.7%	0.7%	0.7%	0.7%	0.8%	0.8%	0.8%	0.9%	1.0%	1.2%	1.4%	1.6%
45-49г.	0.0%	0.0%	0.0%	0.0%	0.0%	0.0%	0.0%	0.0%	0.0%	0.0%	0.0%	0.0%	0.0%	0.0%	0.0%	0.0%	0.0%	0.1%	0.1%	0.1%
над 49 г.				0.0%					0.0%	0.0%	0.0%	0.0%	0.0%	0.0%	0.0%	0.0%	0.0%	0.0%	0.0%	0.0%

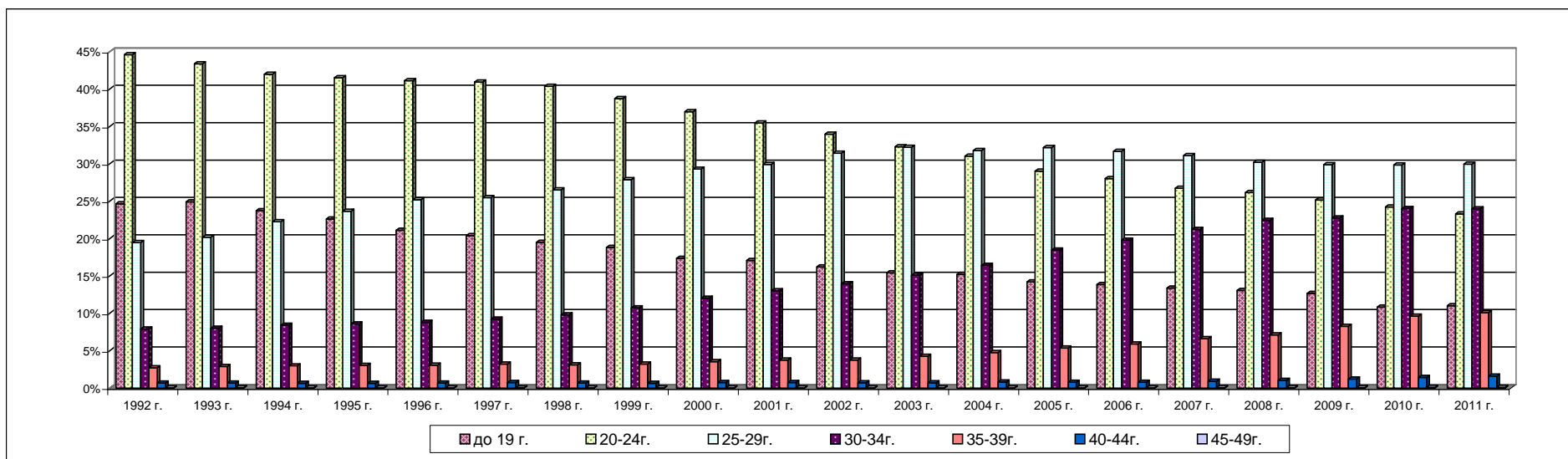

1.5. УМРЕЛИ ПО ВЪЗРАСТ И ПОЛ за периода 1988 - 2011 г.
/общо мъже и жени/

Групи възраст	1988 г.	1989 г.	1990 г.	1991 г.	1992 г.	1993 г.	1994 г.	1995 г.	1996 г.	1997 г.	1998 г.	1999 г.	2000 г.	2001 г.	2002 г.	2003 г.	2004 г.	2005 г.	2006 г.	2007 г.	2008 г.	2009 г.	2010 г.	2011 г.
ОБЩО	107 385	106 902	108 608	110 423	107 998	109 540	111 787	114 670	117 056	121 861	118 190	111 786	115 087	112 368	112 617	111 927	110 110	113 374	113 438	113 004	110 523	108 068	110 165	108 258
под 1 г.	1 595	1 614	1 554	1 624	1 420	1 310	1 296	1 065	1 125	1 123	943	1 057	981	982	887	831	814	739	720	690	668	729	708	601
1 - 4 г.	497	444	413	433	420	346	363	302	307	383	270	228	180	180	174	158	192	149	137	139	132	129	133	122
5 - 9 г.	272	253	239	234	258	216	205	209	195	214	183	150	138	105	99	79	77	93	111	79	105	84	77	65
10 - 14 г.	258	268	255	261	211	205	200	186	218	220	204	174	134	135	120	144	134	124	104	97	101	87	93	66
15-19 г.	446	425	492	429	466	457	485	429	402	424	358	358	343	306	244	260	240	226	259	268	272	224	200	180
20-24 г.	511	549	582	524	595	590	608	597	522	594	567	498	495	490	428	443	426	396	413	417	416	369	338	319
25-29 г.	666	595	634	591	625	600	635	629	619	601	582	546	509	532	492	566	506	503	488	507	503	442	421	387
30-34 г.	872	870	905	813	821	906	873	841	720	761	719	721	749	701	680	642	699	630	646	653	664	639	582	568
35-39 г.	1 340	1 338	1 323	1 259	1 324	1 360	1 448	1 287	1 258	1 271	1 165	1 081	1 083	1 018	996	927	953	967	969	887	940	904	867	863
40-44 г.	1 865	2 072	2 200	2 113	2 211	2 240	2 240	2 238	2 153	2 176	1 992	1 892	1 867	1 768	1 735	1 617	1 657	1 617	1 583	1 428	1 370	1 381	1 460	1 355
45-49 г.	2 626	2 832	2 801	2 724	3 100	3 177	3 584	3 607	3 534	3 662	3 564	3 173	3 109	3 013	2 905	2 755	2 822	2 873	2 746	2 594	2 549	2 478	2 403	2 236
50-54 г.	4 454	4 224	4 159	3 934	4 083	4 172	4 314	4 414	4 495	4 853	4 959	4 717	4 871	4 824	4 851	4 735	4 661	4 580	4 557	4 412	4 204	4 112	3 850	3 783
55-59 г.	6 788	6 934	6 757	6 622	6 813	6 712	6 496	6 412	6 145	6 271	6 080	5 799	5 970	6 039	6 111	6 314	6 472	6 936	6 972	6 765	6 471	6 251	5 994	5 917
60-64 г.	10 571	10 037	9 972	10 045	9 651	9 574	10 055	10 192	9 946	10 272	9 585	8 634	8 390	8 231	7 820	7 783	7 791	8 025	8 156	8 284	8 295	8 561	8 639	8 731
65-69 г.	12 747	13 963	13 988	14 544	14 121	14 046	14 103	13 872	13 929	13 965	13 504	12 955	13 368	12 579	12 219	11 999	10 980	10 842	10 395	10 048	9 622	9 708	9 706	9 788
70-74 г.	12 535	11 906	11 448	12 312	14 058	16 284	18 001	18 725	19 615	19 949	19 263	18 101	18 386	17 342	16 849	16 560	16 242	16 755	16 251	15 725	14 602	13 445	12 759	12 461
75-79 г.	19 047	17 932	18 886	18 406	15 579	14 022	13 768	13 567	15 188	18 559	20 869	21 664	22 392	22 016	22 178	21 679	20 555	21 018	20 579	19 944	19 276	18 656	19 048	18 388
80 г. и повече	30 295	30 646	32 000	33 555	32 242	33 323	33 113	36 098	36 685	36 563	33 383	30 038	32 122	32 107	33 829	34 435	34 889	36 901	38 352	40 067	40 333	39 869	42 887	42 428

1.5. УМРЕЛИ ПО ВЪЗРАСТ И ПОЛ за периода 1988-2011 г.
/ МЪЖЕ/

/продължение/

Групи възраст	1988 г.	1989 г.	1990 г.	1991 г.	1992 г.	1993 г.	1994 г.	1995 г.	1996 г.	1997 г.	1998 г.	1999 г.	2000 г.	2001 г.	2002 г.	2003 г.	2004 г.	2005 г.	2006 г.	2007 г.	2008 г.	2009 г.	2009 г.	2010 г.	2011 г.
ОБЩО	59 155	58 925	59 780	59 966	59 715	61 003	62 210	63 400	63 785	65 840	64 540	59 968	61 520	60 145	59 942	59 992	59 256	60 761	60 503	59 823	58 303	56 849	56 849	57 641	56 634
под 1 г.	943	938	909	946	806	773	712	609	665	634	549	633	550	548	495	488	474	429	371	388	365	422	422	410	349
1 - 4 г.	292	250	240	236	246	193	207	167	176	198	135	133	98	98	100	83	105	91	81	76	72	61	61	82	71
5 - 9 г.	176	147	134	147	146	129	139	121	114	133	108	92	86	58	56	54	53	52	59	44	64	58	58	43	30
10 - 14 г.	157	176	168	167	124	123	128	123	129	119	127	100	87	89	79	89	72	75	63	52	60	57	57	55	41
15-19 г.	297	293	337	300	310	323	341	282	273	286	241	246	226	206	171	181	163	135	180	187	191	155	155	128	116
20-24 г.	354	391	428	388	433	430	450	446	363	415	417	368	343	352	301	332	319	290	311	311	311	282	282	236	236
25-29 г.	454	433	461	412	458	422	465	448	428	407	396	380	362	378	365	406	360	354	374	369	391	312	312	315	282
30-34 г.	634	612	623	606	563	653	643	591	506	533	529	479	511	486	467	438	492	444	450	459	468	441	441	390	420
35-39 г.	954	961	925	878	956	1 012	1 026	944	905	893	822	740	740	691	667	630	632	659	657	589	649	630	630	563	553
40-44 г.	1 335	1 469	1 584	1 503	1 622	1 688	1 638	1 654	1 552	1 552	1 412	1 321	1 298	1 252	1 239	1 105	1 167	1 139	1 073	981	964	981	981	1 001	889
45-49 г.	1 814	2 060	1 992	1 904	2 258	2 370	2 644	2 669	2 599	2 595	2 629	2 206	2 239	2 118	2 060	1 937	1 949	1 987	1 942	1 832	1 802	1 735	1 735	1 697	1 572
50-54 г.	3 116	2 988	2 952	2 717	2 902	2 997	3 164	3 212	3 262	3 476	3 613	3 347	3 474	3 475	3 452	3 412	3 336	3 313	3 224	3 156	2 980	2 938	2 938	2 724	2 705
55-59 г.	4 574	4 750	4 583	4 492	4 660	4 789	4 604	4 473	4 251	4 340	4 281	3 997	4 107	4 238	4 255	4 478	4 596	4 984	4 969	4 762	4 562	4 419	4 419	4 217	4 199
60-64 г.	6 932	6 606	6 509	6 530	6 233	6 256	6 736	6 815	6 562	6 756	6 385	5 753	5 444	5 521	5 203	5 215	5 324	5 418	5 558	5 648	5 707	5 874	5 874	5 925	5 953
65-69 г.	7 669	8 344	8 421	8 649	8 626	8 617	8 659	8 540	8 440	8 535	8 255	7 825	8 180	7 701	7 421	7 441	6 795	6 801	6 478	6 343	6 056	6 134	6 134	6 127	6 262
70-74 г.	6 893	6 449	6 389	6 703	7 788	9 001	10 023	10 237	10 766	10 924	10 701	9 861	10 050	9 527	9 299	9 201	9 080	9 344	9 100	8 852	8 187	7 476	7 476	7 261	7 201
75-79 г. 80 г. и повече	9 591	8 969	9 529	9 096	7 743	7 056	6 655	6 841	7 559	9 060	10 363	10 342	10 792	10 516	10 590	10 611	10 130	10 202	10 064	9 701	9 429	9 131	9 131	9 409	9 149
	12 970	13 089	13 596	14 292	13 841	14 171	13 976	15 228	15 235	14 984	13 577	12 145	12 933	12 891	13 722	13 891	14 209	15 044	15 549	16 073	16 045	15 743	15 743	17 058	16 606

1.5. УМРЕЛИ ПО ВЪЗРАСТ И ПОЛ за периода 1988-2011 г.
/ЖЕНИ/

/продължение и край /

Групи възраст	1988 г.	1989 г.	1990 г.	1991 г.	1992 г.	1993 г.	1994 г.	1995 г.	1996 г.	1997 г.	1998 г.	1999 г.	2000 г.	2001 г.	2002 г.	2003 г.	2004 г.	2005 г.	2006 г.	2007 г.	2008 г.	2009 г.	2010 г.	2011 г.
ОБЩО	48 230	47 977	48 828	50 457	48 283	48 537	49 577	51 270	53 271	56 021	53 650	51 818	53 567	52 223	52 675	51 935	50 854	52 613	52 935	53 181	52 220	51 219	52 524	51 624
под 1 г.	652	676	645	678	614	537	584	456	460	489	394	424	431	434	392	343	340	310	349	302	303	307	298	252
1 - 4 г.	205	194	173	197	174	153	156	135	131	185	135	95	82	82	74	75	87	58	56	63	60	68	51	51
5 - 9 г.	96	106	105	87	112	87	66	88	81	81	75	58	52	47	43	25	24	41	52	35	41	26	34	35
10 - 14 г.	101	92	87	94	87	82	72	63	89	101	77	74	47	46	41	55	62	49	41	45	41	30	38	25
15-19 г.	149	132	155	129	156	134	144	147	129	138	117	112	117	100	73	79	77	91	79	81	81	69	72	64
20-24 г.	157	158	154	136	162	160	158	151	159	179	150	130	152	138	127	111	107	106	102	106	105	87	102	83
25-29 г.	212	162	173	179	167	178	170	181	191	194	186	166	147	154	127	160	146	149	114	138	112	130	106	105
30-34 г.	238	258	282	207	258	253	230	250	214	228	190	242	238	215	213	204	207	186	196	194	196	198	192	148
35-39 г.	386	377	398	381	368	348	422	343	353	378	343	341	343	327	329	297	321	308	312	298	291	274	304	310
40-44 г.	530	603	616	610	589	552	602	584	601	624	580	571	569	516	496	512	490	478	510	447	406	400	459	466
45-49 г.	812	772	809	820	842	807	940	938	935	1 067	935	967	870	895	845	818	873	886	804	762	747	743	706	664
50-54 г.	1 338	1 236	1 207	1 217	1 181	1 175	1 150	1 202	1 233	1 377	1 346	1 370	1 397	1 349	1 399	1 323	1 325	1 267	1 333	1 256	1 224	1 174	1 126	1 078
55-59 г.	2 214	2 184	2 174	2 130	2 153	1 923	1 892	1 939	1 894	1 931	1 799	1 802	1 863	1 801	1 856	1 836	1 876	1 952	2 003	2 003	1 909	1 832	1 777	1 718
60-64 г.	3 639	3 431	3 463	3 515	3 418	3 318	3 319	3 377	3 384	3 516	3 200	2 881	2 946	2 710	2 617	2 568	2 467	2 607	2 598	2 636	2 588	2 687	2 714	2 778
65-69 г.	5 078	5 619	5 567	5 895	5 495	5 429	5 444	5 332	5 489	5 430	5 249	5 130	5 188	4 878	4 798	4 558	4 185	4 041	3 917	3 705	3 566	3 574	3 579	3 526
70-74 г.	5 642	5 457	5 059	5 609	6 270	7 283	7 978	8 488	8 849	9 025	8 562	8 240	8 336	7 815	7 550	7 359	7 162	7 411	7 151	6 873	6 415	5 969	5 498	5 260
75-79 г.	9 456	8 963	9 357	9 310	7 836	6 966	7 113	6 726	7 629	9 499	10 506	11 322	11 600	11 500	11 588	11 068	10 425	10 816	10 515	10 243	9 847	9 525	9 639	9 239
80 г. и повече	17 325	17 557	18 404	19 263	18 401	19 152	19 137	20 870	21 450	21 579	19 806	17 893	19 189	19 216	20 107	20 544	20 680	21 857	22 803	23 994	24 288	24 126	25 829	25 822

1.6. ЕСТЕСТВЕНО ДВИЖЕНИЕ НА НАСЕЛЕНИЕТО за периода 1988-2011 г.

Години	Средно годишно население	Сключ. бракове	ЖИВОРОДЕНИ			УМРЕЛИ						Естествен прираст			Брачност	Раждаемост	Смъртност	Естествен прираст	Детска смъртн. на 1000 деца	Живор. момчета на 1000 момичета	Умрели мъже на 1000 жени
			ОБЩО			в т.ч. деца под 1 год.			брой	мъже	жени	на 1000 души от населението									
			общо	момчета	момичета	всичко	мъже	жени				всичко	момчета	момичета							
1988 г.	8 981 500	62 617	117 440	60 501	56 939	107 385	59 155	48 230	1 595	943	652	10 055	1 346	8 709	7.0	13.1	12.0	1.1	13.6	1 063	1 227
1989 г.	8 877 000	63 263	112 289	57 589	54 700	106 902	58 925	47 977	1 614	938	676	5 387	-1 336	6 723	7.0	12.5	11.9	0.6	14.4	1 053	1 228
1990 г.	8 718 300	59 874	105 180	54 028	51 152	108 608	59 780	48 828	1 554	909	645	-3 428	-5 752	2 324	6.7	11.7	12.1	-0.4	14.8	1 056	1 224
1991 г.	8 632 300	48 820	95 910	49 499	46 411	110 423	59 966	50 457	1 624	946	678	-14 513	-10 467	-4 046	5.4	10.7	12.3	-1.6	16.9	1 067	1 188
1992 г.	8 540 200	44 806	89 134	45 959	43 175	107 998	59 715	48 283	1 420	806	614	-18 864	-13 756	-5 108	5.2	10.4	12.6	-2.2	15.9	1 064	1 237
1993 г.	8 472 300	40 022	84 400	43 486	40 914	109 540	61 003	48 537	1 310	773	537	-25 140	-17 517	-7 623	4.7	10.0	12.9	-2.9	15.5	1 063	1 257
1994 г.	8 443 600	37 910	79 442	40 538	38 904	111 787	62 210	49 577	1 296	712	584	-32 345	-21 672	-10 673	4.5	9.4	13.2	-3.8	16.3	1 042	1 255
1995 г.	8 406 100	36 795	71 967	36 802	35 165	114 670	63 400	51 270	1 065	609	456	-42 703	-26 598	-16 105	4.4	8.6	13.6	-5.0	14.8	1 047	1 237
1996 г.	8 362 800	35 723	72 188	37 236	34 952	117 056	63 785	53 271	1 125	665	460	-44 868	-26 549	-18 319	4.3	8.6	14.0	-5.4	15.6	1 065	1 197
1997 г.	8 312 100	34 772	64 125	33 304	30 821	121 861	65 840	56 021	1 123	634	489	-57 736	-32 536	-25 200	4.2	7.7	14.7	-7.0	17.5	1 081	1 175
1998 г.	8 256 786	35 582	65 361	33 646	31 715	118 190	64 540	53 650	943	549	394	-52 829	-30 894	-21 935	4.3	7.9	14.4	-6.4	14.4	1 061	1 203
1999 г.	8 210 624	35 540	72 291	37 058	35 233	111 786	59 968	51 818	1 057	633	424	-39 495	-22 910	-16 585	4.3	8.8	13.6	-4.8	14.6	1 052	1 157
2000 г.	8 170 172	33 498	73 679	37 782	35 897	115 087	61 520	53 567	981	550	431	-41 408	-23 738	-17 670	4.1	9.0	14.1	-5.1	13.3	1 053	1 148
2001 г.	7 913 301	31 974	68 180	35 125	33 055	112 368	60 145	52 223	982	548	434	-44 188	-25 020	-19 168	4.0	8.6	14.2	-5.6	14.4	1 063	1 152
2002 г.	7 868 900	29 218	66 499	34 497	32 002	112 617	59 942	52 675	887	495	392	-46 118	-25 445	-20 673	3.7	8.5	14.3	-5.8	13.3	1 078	1 138
2003 г.	7 823 557	30 645	67 359	34 670	32 689	111 927	59 992	51 935	831	488	343	-44 568	-25 322	-19 246	3.9	8.6	14.3	-5.7	12.3	1 061	1 155
2004 г.	7 781 161	31 038	69 886	36 026	33 860	110 110	59 256	50 854	814	474	340	-40 224	-23 230	-16 994	4.0	9.0	14.2	-5.2	11.6	1 064	1 165
2005 г.	7 739 900	33 501	71 075	36 478	34 597	113 374	60 761	52 613	739	429	310	-42 299	-24 283	-18 016	4.3	9.2	14.6	-5.4	10.4	1 054	1 155
2006 г.	7 699 020	32 773	73 978	38 108	35 870	113 438	60 503	52 935	720	371	349	-39 460	-22 395	-17 065	4.3	9.6	14.7	-5.1	9.7	1 062	1 143
2007 г.	7 659 764	29 640	75 349	38 822	36 527	113 004	59 823	53 181	690	388	302	-37 655	-21 001	-16 654	3.9	9.8	14.8	-5.0	9.2	1 063	1 125
2008 г.	7 623 395	27 722	77 712	39 986	37 726	110 523	58 303	52 220	668	365	303	-32 811	-18 317	-14 494	3.6	10.2	14.5	-4.3	8.6	1 060	1 116
2009 г.	7 585 131	25 923	80 956	41 312	39 644	108 068	56 849	51 219	729	422	307	-27 112	-15 537	-11 575	3.4	10.7	14.2	-3.5	9.0	1 042	1 110
2010 г.	7 534 289	24 286	75 513	38 836	36 677	110 165	57 641	52 524	708	410	298	-34 652	-18 805	-15 847	3.2	10.0	14.6	-4.6	9.4	1 059	1 097
2011 г.	7 416 046	21 448	70 846	36 533	34 313	108 258	56 634	51 624	601	349	252	-37 412	-20 101	-17 311	2.9	9.6	14.7	-5.1	8.5	1 065	1 097

1.7.ОСНОВНИ ДЕМОГРАФСКИ ПОКАЗАТЕЛИ за периода 1988 - 2011 г.

	1988 г.	1989 г.	1990 г.	1991 г.	1992 г.	1993 г.	1994 г.	1995 г.	1996 г.	1997 г.	1998 г.	1999 г.	2000 г.	2001 г.	2002 г.	2003 г.	2004 г.	2005 г.	2006 г.	2007 г.	2008 г.	2009 г.	2010 г.	2011 г.
РАЖДАЕМОСТ /на 1000 души/	13.1	12.5	11.7	10.7	10.4	10.0	9.4	8.6	8.6	7.7	7.9	8.8	9.0	8.6	8.5	8.6	9.0	9.2	9.6	9.8	10.2	10.7	10.0	9.6
СМЪРТНОСТ/ на 1000 души/	12.0	11.9	12.1	12.3	12.6	12.9	13.2	13.6	14.0	14.7	14.4	13.6	14.1	14.2	14.3	14.3	14.2	14.6	14.7	14.8	14.5	14.2	14.6	14.7
ЕСТЕСТВЕН ПРИРАСТ /на 1000 души/	1.1	0.6	-0.4	-1.6	-2.2	-2.9	-3.8	-5.0	-5.4	-7.0	-6.4	-4.8	-5.1	-5.6	-5.8	-5.7	-5.2	-5.4	-5.1	-5.0	-4.3	-3.5	-4.6	-5.1
БРАЧНОСТ / на 1000 души/	7.0	7.0	6.7	5.4	5.2	4.7	4.5	4.4	4.3	4.2	4.3	4.3	4.1	4.0	3.7	3.9	4.0	4.3	4.3	3.9	3.6	3.4	3.2	2.9
ДЕТСКА СМЪРТНОСТ	13.6	14.4	14.8	16.9	15.9	15.5	16.3	14.8	15.6	17.5	14.4	14.6	13.3	14.4	13.3	12.3	11.6	10.4	9.7	9.2	8.6	9.0	9.4	8.5
ТОТАЛЕН КОЕФ. НА ПЛОДОВИТОСТ		1.87	1.81	1.65	1.54	1.46	1.37	1.23	1.24	1.09	1.11	1.23	1.27	1.24	1.21	1.23	1.29	1.31	1.38	1.42	1.48	1.57	1.49	1.51

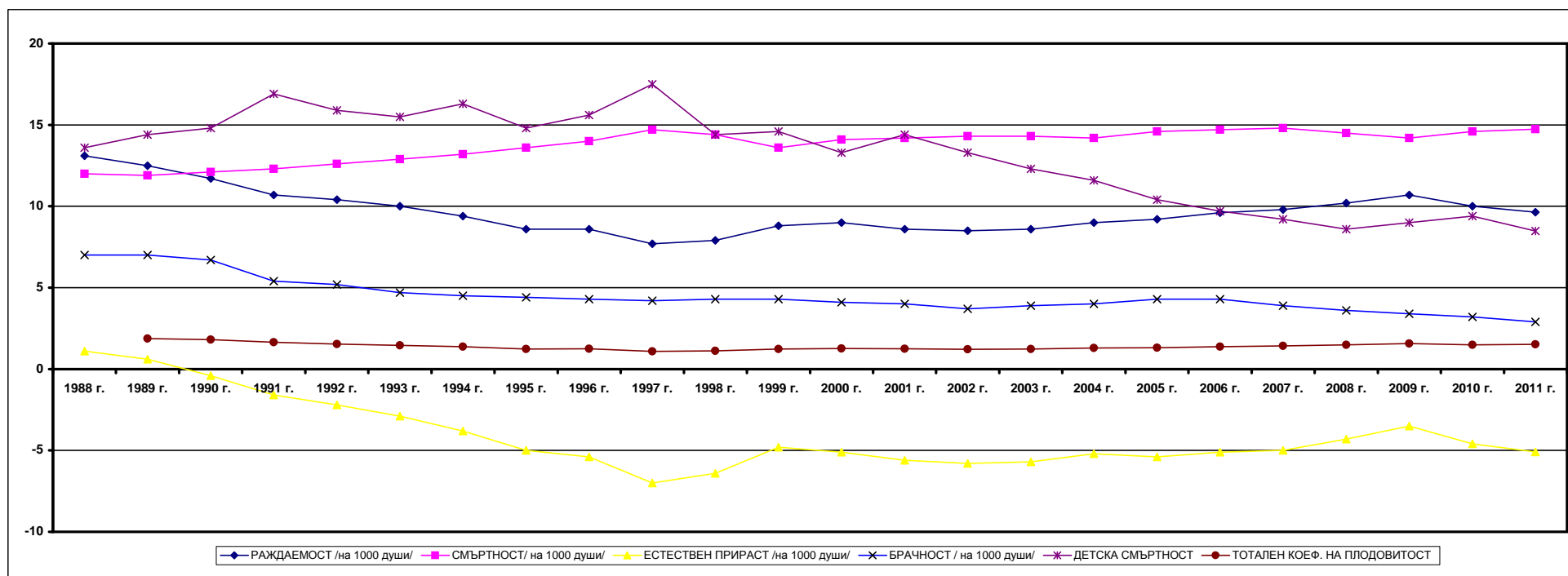

1.8. Средна продължителност на предстоящия живот на населението в България по единични възрасти и пол през периода 2000-2011 г.

Възраст	1999-2001 г.			2000-2002 г.			2001-2003 г.			2002-2004 г.			2003-2005 г.			2004-2006 г.			2005-2007 г.			2006-2008 г.			2007-2009 г.			2008-2010 г.			2009-2011 г.		
	общо	мъже	жени	общо	мъже	жени	общо	мъже	жени	общо	мъже	жени	общо	мъже	жени	общо	мъже	жени	общо	мъже	жени	общо	мъже	жени	общо	мъже	жени	общо	мъже	жени			
0	71.85	68.58	75.28	71.87	68.54	75.37	72.07	68.68	75.59	72.43	69.11	76.22	72.55	69.02	76.34	72.61	69.07	76.32	72.67	69.24	76.30	73.01	69.51	76.64	73.43	69.90	77.08	73.58	70.00	77.24	73.83	70.37	77.37
1	71.82	68.59	75.20	71.94	68.62	75.41	72.03	68.70	75.48	72.29	69.05	75.97	72.38	68.93	76.10	72.36	68.87	76.01	72.41	68.95	76.07	72.65	69.19	76.23	73.07	69.56	76.69	73.28	69.74	76.89	73.49	70.08	76.96
2	70.91	67.68	74.29	71.01	67.69	74.48	71.11	67.79	74.54	71.37	68.12	75.07	71.46	68.02	75.16	71.43	67.93	75.07	71.47	68.01	75.12	71.70	68.24	75.29	72.11	68.60	75.73	72.34	68.80	75.95	72.54	69.14	75.99
3	69.95	66.72	73.34	70.05	66.74	73.51	70.15	66.82	73.60	70.41	67.18	74.11	70.51	67.07	74.20	70.46	66.97	74.10	70.51	67.04	74.16	70.73	67.27	74.32	71.14	67.63	74.76	71.37	67.81	74.98	71.56	68.17	75.01
4	68.98	65.76	72.35	69.08	65.77	72.54	69.18	65.85	72.63	69.45	66.21	73.14	69.53	66.10	73.22	69.49	66.00	73.13	69.53	67.06	73.19	69.76	66.30	73.34	70.17	66.65	73.79	70.39	66.85	74.00	70.58	67.19	74.03
5	68.02	64.79	71.40	68.11	64.80	71.57	68.20	64.87	71.65	68.47	65.24	72.16	68.56	65.12	72.26	68.50	65.02	72.14	68.55	65.08	72.20	68.78	65.32	72.35	69.19	65.67	72.81	69.41	65.87	73.02	69.60	66.21	73.05
6	67.04	63.82	70.42	67.13	63.83	70.59	67.23	63.89	70.67	67.49	64.26	71.18	67.58	64.14	71.27	67.52	64.04	71.16	67.57	64.10	71.22	67.80	64.34	71.38	68.21	64.70	71.82	68.43	64.90	72.03	68.62	65.23	72.07
7	66.07	62.84	69.45	66.15	62.85	69.61	66.24	62.91	69.69	66.51	63.28	70.19	66.59	63.15	70.28	66.54	63.06	70.18	66.60	63.13	70.25	66.82	63.36	70.40	67.23	63.72	70.84	67.45	63.92	71.05	67.64	64.25	71.08
8	65.09	61.87	68.47	65.18	61.88	68.63	65.26	61.93	68.71	65.52	62.30	69.20	65.61	62.18	69.29	65.56	62.08	69.18	65.61	62.14	69.27	65.84	62.37	69.42	66.24	62.73	69.86	66.47	62.94	70.06	66.65	63.27	70.09
9	64.11	60.89	67.48	64.19	60.89	67.64	64.28	60.95	67.72	64.54	61.31	68.21	64.62	61.19	68.30	64.58	61.10	68.21	64.63	61.16	68.29	64.85	61.39	68.44	65.26	61.75	68.87	65.49	61.96	69.07	65.66	62.28	69.10
10	63.13	59.91	66.49	63.21	59.91	66.66	63.30	59.97	66.73	63.56	60.34	67.22	63.64	60.22	67.32	63.59	60.12	67.22	63.65	60.18	67.30	63.87	60.41	67.45	64.28	60.78	67.89	64.50	60.98	68.09	64.68	61.29	68.12
11	62.14	58.92	65.51	62.23	58.93	65.68	62.31	58.99	65.74	62.57	59.36	66.24	62.66	59.24	66.34	62.61	59.14	66.24	62.67	59.20	66.32	62.89	59.43	66.47	63.29	59.79	66.90	63.52	59.99	67.10	63.70	60.31	67.13
12	61.16	57.93	64.52	61.24	57.95	64.68	61.33	58.02	64.75	61.59	58.38	65.25	61.68	58.26	65.35	61.63	58.15	65.25	61.68	58.21	65.33	61.90	58.44	65.48	62.31	58.81	65.91	62.53	59.01	66.11	62.71	59.33	66.14
13	60.17	56.95	63.53	60.26	56.97	63.69	60.35	57.04	63.77	60.61	57.40	64.27	60.70	57.28	64.37	60.64	57.17	64.27	60.68	57.23	64.35	60.92	57.46	64.49	61.33	57.83	64.93	61.55	58.03	65.14	61.73	58.35	65.16
14	59.18	55.97	62.55	59.28	55.99	62.71	59.36	56.05	62.78	59.63	56.42	63.28	59.72	56.30	63.39	59.67	56.19	63.29	59.72	56.25	63.37	59.94	56.48	63.51	60.35	56.85	63.95	60.57	57.05	64.15	60.74	57.37	64.17
15	58.21	55.00	61.56	58.30	55.01	61.73	58.38	55.07	61.80	58.65	55.44	62.30	58.74	55.32	62.40	58.69	55.21	62.30	58.74	55.28	62.39	58.96	55.51	62.53	59.37	55.87	62.96	59.59	56.07	63.16	59.76	56.39	63.19
16	57.24	54.03	60.59	57.32	54.04	60.75	57.40	54.10	60.81	57.67	54.47	61.31	57.76	54.35	61.42	57.71	54.24	61.32	57.77	54.31	61.40	57.98	54.54	61.54	58.39	54.90	61.98	58.61	55.09	62.18	58.78	55.42	62.20
17	56.26	53.06	59.61	56.35	53.07	59.77	56.42	53.13	59.82	56.69	53.50	60.33	56.78	53.37	60.44	56.73	53.26	60.34	56.80	53.35	60.42	57.02	53.58	60.56	57.42	53.93	61.00	57.64	54.13	61.20	57.81	54.45	61.22
18	55.30	52.10	58.63	55.38	52.10	58.79	55.45	52.16	58.84	55.72	52.54	59.35	55.81	52.41	59.46	55.75	52.29	59.36	55.82	52.38	59.44	56.05	52.62	59.58	56.45	52.98	60.02	56.67	53.16	60.22	56.83	53.48	60.24
19	54.34	51.15	57.66	54.42	51.15	57.82	54.48	51.20	57.86	54.75	51.58	58.37	54.84	51.44	58.48	54.78	51.32	58.38	54.85	51.41	58.47	55.08	51.66	58.61	55.49	52.02	59.04	55.70	52.20	59.25	55.87	52.51	59.27
20	53.38	50.21	56.69	53.45	50.21	56.84	53.52	50.25	56.88	53.78	50.62	57.39	53.87	50.48	57.50	53.81	50.36	57.40	53.89	50.47	57.49	54.12	50.71	57.64	54.53	51.07	58.07	54.74	51.25	58.27	54.91	51.57	58.29
21	52.43	49.27	55.72	52.50	49.27	55.87	52.56	49.31	55.91	52.83	49.67	56.42	52.91	49.53	56.53	52.85	49.41	56.42	52.93	49.52	56.52	53.16	49.77	56.66	53.56	50.12	57.09	53.78	50.30	57.29	53.95	50.62	57.31
22	51.47	48.33	54.75	51.55	48.33	54.90	51.60	48.36	54.93	51.87	48.73	55.44	51.95	48.58	55.55	51.88	48.45	55.44	51.97	48.56	55.54	52.20	48.82	55.68	52.60	49.17	56.11	52.81	49.35	56.32	52.98	49.67	56.33
23	50.51	47.38	53.77	50.59	47.38	53.93	50.64	47.42	53.95	50.90	47.78	54.46	50.99	47.64	54.57	50.92	47.51	54.46	51.01	47.62	54.55	51.24	47.87	54.70	51.64	48.23	55.13	51.85	48.41	55.34	52.02	48.72	55.36
24	49.56	46.43	52.80	49.64	46.44	52.96	49.68	46.47	52.98	49.94	46.83	53.48	50.03	46.69	53.59	49.96	46.58	53.48	50.05	46.69	53.58	50.28	46.93	53.73	50.68	47.28	54.15	50.89	47.46	54.36	51.06	47.76	54.38
25	48.60	45.48	51.83	48.68	45.49	51.98	48.72	45.52	52.00	48.98	45.88	52.51	49.07	45.75	52.62	49.01	45.64	52.50	49.09	45.74	52.60	49.32	45.98	52.76	49.72	46.33	53.17	49.93	46.52	53.38	50.10	46.82	53.41
26	47.63	44.53	50.86	47.71	44.54	51.01	47.76	44.58	51.03	48.03	44.94	51.54	48.12	44.81	51.64	48.05	44.69	51.52	48.14	44.80	51.63	48.37	45.05	51.78	48.76	45.40	52.20	48.97	45.58	52.40	49.13	45.87	52.43
27	46.67	43.58	49.88	46.75	43.59	50.03	46.80	43.62	50.05	47.07	44.00	50.56	47.16	43.88	50.67	47.09	43.74	50.55	47.17	43.84	50.65	47.41	44.10	50.80	47.80	44.45	51.22	48.02	44.63	51.43	48.18	44.92	51.46
28	45.71	42.63	48.91	45.80	42.65	49.06	45.84	42.68	49.07	46.11	43.04	49.59	46.20	42.93	49.69	46.13	42.80	49.57	46.21	42.90	49.68	46.45	43.16	49.83	46.85	43.52	50.24	47.06	43.69	50.44	47.21	43.97	50.47
29	44.76	41.69	47.93	44.84	41.70	48.08	44.88	41.73	48.10	45.15	42.10	48.61	45.24	41.97	48.72	45.17	41.85	48.60	45.25	41.96	48.70	45.49	42.21	48.85	45.89	42.57	49.27	46.10	42.74	49.47	46.25	43.02	49.50
30	43.81	40.75	46.96	43.88	40.75	47.11	43.92	40.79	47.13	44.20	41.16	47.64	44.28	41.03	47.75	44.21	40.90	47.62	44.29	41.01	47.72	44.53	41.26	47.87	44.93	41.63	48.30	45.14	41.79	48.50	45.29	42.07	48.53
31	42.86	39.81	46.00	42.93	39.82	46.14	42.97	39.84	46.15	43.24	40.21	46.67	43.33	40.09	46.78	43.25	39.95	46.66	43.34	40.06	46.75	43.58	40.32	46.90	43.98	40.68	47.32	44.18	40.85	47.52	44.34	41.13	47.56
32	41.91	38.88	45.04	41.98	38.88	45.18	42.01	38.90	45.18	42.28	39.27	45.70	42.38	39.15	45.81	42.30	39.02	45.68	42.38	39.12	45.77	42.62	39.38	45.93	43.02	39.74	46.35	43.22	39.90	46.56	43.38	40.19	46.59
33	40.96	37.95	44.07	41.04	37.95	44.21	41.06	37.96	44.21	41.33	38.32	44.73	41.42	38.21	44.84	41.34	38.07	44.71	41.43	38.18	44.81	41.67	38.44	44.96	42.06	38.80	45.38	42.27	38.96	45.58	42.43	39.25	45.61
34	40.02	37.03	43.11	40.09	37.02	43.25	40.11	37.03	43.25	40.38	37.40	43.77	40.47	37.27	43.87	40																	

1.8. Средна продължителност на предстоящия живот на населението в България по единични възрасти и пол през периода 2000 - 2010 г.

Възраст	1999-2001 г.			2000-2002 г.			2001-2003 г.			2002-2004 г.			2003-2005 г.			2004-2006 г.			2005-2007 г.			2006-2008 г.			2007-2009 г.			2008-2010 г.			2009-2011 г.		
	общо	мъже	жени	общо	мъже	жени	общо	мъже	жени	общо	мъже	жени	общо	мъже	жени	общо	мъже	жени	общо	мъже	жени	общо	мъже	жени	общо	мъже	жени	общо	мъже	жени			
51	24.92	22.46	27.35	24.97	22.42	27.48	24.93	22.35	27.43	25.16	22.66	27.97	25.25	22.51	28.07	25.20	22.41	27.95	25.24	22.46	28.02	25.41	22.63	28.11	25.78	22.96	28.51	26.00	23.13	28.73	26.15	23.36	28.80
52	24.10	21.70	26.46	24.16	21.67	26.60	24.12	21.60	26.55	24.35	21.91	27.09	24.44	21.75	27.19	24.39	21.66	27.06	24.43	21.71	27.14	24.59	21.87	27.23	24.96	22.20	27.62	25.17	22.35	27.84	25.32	22.58	27.91
53	23.28	20.94	25.57	23.35	20.92	25.72	23.32	20.87	25.68	23.56	21.17	26.21	23.64	21.01	26.30	23.58	20.92	26.16	23.62	20.97	26.25	23.78	21.12	26.35	24.15	21.44	26.73	24.36	21.60	26.95	24.51	21.82	27.03
54	22.49	20.21	24.70	22.55	20.19	24.84	22.53	20.15	24.80	22.77	20.46	25.34	22.85	20.29	25.43	22.79	20.19	25.30	22.84	20.24	25.38	22.99	20.39	25.48	23.35	20.71	25.87	23.56	20.86	26.08	23.70	21.07	26.14
55	21.70	19.50	23.82	21.76	19.47	23.96	21.74	19.43	23.93	21.99	19.75	24.47	22.07	19.59	24.56	22.02	19.50	24.44	22.06	19.53	24.52	22.21	19.68	24.61	22.56	19.98	25.00	22.77	20.13	25.22	22.92	20.35	25.28
56	20.90	18.77	22.95	20.97	18.75	23.10	20.96	18.71	23.07	21.21	19.04	23.61	20.96	18.90	23.69	21.26	18.81	23.57	21.30	18.84	23.67	21.44	18.97	23.75	21.79	19.27	24.14	21.99	19.40	24.36	22.14	19.63	24.43
57	20.14	18.08	22.09	20.19	18.04	22.23	20.19	18.01	22.21	20.44	18.35	22.75	20.19	18.22	22.83	20.49	18.13	22.71	20.54	18.17	22.82	20.68	18.30	22.90	21.02	18.57	23.28	21.22	18.71	23.50	21.36	18.92	23.56
58	19.38	17.41	21.24	19.43	17.36	21.38	19.42	17.31	21.36	19.68	17.67	21.91	19.42	17.53	21.99	19.73	17.45	21.86	19.79	17.50	21.96	19.94	17.64	22.05	20.27	17.91	22.44	20.45	18.01	22.65	20.60	18.23	22.71
59	18.62	16.72	20.39	18.68	16.69	20.53	18.68	16.65	20.52	18.93	17.00	21.07	18.68	16.87	21.14	18.99	16.79	21.01	19.04	16.84	21.12	19.19	16.98	21.22	19.53	17.25	21.60	19.71	17.35	21.81	19.84	17.55	21.86
60	17.89	16.07	19.57	17.94	16.03	19.70	17.93	15.99	19.67	18.19	16.35	20.27	17.93	16.21	20.30	18.25	16.14	20.18	18.31	16.20	20.28	18.45	16.33	20.37	18.79	16.60	20.75	18.98	16.71	20.97	19.11	16.90	21.03
61	17.17	15.43	18.76	17.21	15.38	18.89	17.21	15.35	18.85	17.46	15.72	19.40	17.21	15.56	19.47	17.52	15.49	19.35	17.58	15.57	19.45	17.73	15.70	19.53	18.05	15.97	19.90	18.25	16.07	20.13	18.39	16.28	20.20
62	16.45	14.79	17.95	16.49	14.74	18.07	16.48	14.71	18.02	16.74	15.08	18.58	16.48	14.94	18.66	16.80	14.87	18.52	16.85	14.93	18.61	17.00	15.07	18.70	17.33	15.34	19.07	17.52	15.43	19.30	17.66	15.63	19.38
63	15.75	14.17	17.15	15.78	14.12	17.26	15.76	14.08	17.22	16.03	14.47	17.78	15.76	14.33	17.85	16.09	14.25	17.72	16.14	14.30	17.81	16.28	14.43	17.89	16.62	14.72	18.26	16.81	14.82	18.48	16.95	15.01	18.56
64	15.08	13.59	16.38	15.11	13.56	16.47	15.08	13.50	16.43	15.33	13.87	16.99	15.08	13.72	17.05	15.41	13.67	16.92	15.45	13.71	17.02	15.58	13.82	17.09	15.91	14.10	17.45	16.10	14.21	17.67	16.23	14.39	17.74
65	14.40	13.00	15.62	14.45	12.99	15.71	14.40	12.90	15.66	14.65	13.28	16.21	14.40	13.14	16.27	14.72	13.07	16.13	14.76	13.11	16.22	14.89	13.23	16.30	15.22	13.51	16.65	15.41	13.62	16.87	15.54	13.79	16.95
66	13.74	12.43	14.87	13.79	12.42	14.96	13.75	12.34	14.91	13.99	12.72	15.46	13.75	12.55	15.50	14.05	12.49	15.37	14.09	12.53	15.46	14.21	12.64	15.53	14.53	12.92	15.87	14.71	13.01	16.07	14.83	13.17	16.14
67	13.10	11.87	14.14	13.15	11.87	14.23	13.08	11.76	14.16	13.33	12.15	14.72	13.08	11.97	14.75	13.38	11.90	14.61	13.42	11.96	14.72	13.54	12.07	14.76	13.86	12.35	15.09	14.04	12.44	15.30	14.15	12.58	15.36
68	12.45	11.30	13.40	12.52	11.33	13.50	12.44	11.20	13.42	12.68	11.60	13.98	12.44	11.42	14.01	12.73	11.36	13.86	12.77	11.40	13.94	12.88	11.50	14.01	13.19	11.78	14.32	13.38	11.87	14.54	13.48	12.01	14.59
69	11.82	10.76	12.68	11.88	10.77	12.77	11.81	10.65	12.72	12.07	11.08	13.29	11.81	10.88	13.28	12.10	10.83	13.13	12.14	10.88	13.21	12.23	11.05	13.25	12.52	11.21	13.56	12.72	11.32	13.79	12.83	11.46	13.83
70	11.20	10.22	11.99	11.25	10.22	12.07	11.19	10.11	12.01	11.47	10.59	12.59	11.19	10.37	12.58	11.47	10.29	12.41	11.51	10.35	12.49	11.59	10.41	12.52	11.87	10.65	12.83	12.08	10.77	13.06	12.18	10.89	13.11
71	10.59	9.68	11.31	10.64	9.70	11.38	10.58	9.59	11.32	10.87	10.08	11.92	10.58	9.86	11.91	10.88	9.79	11.74	10.92	9.84	11.81	10.99	9.91	11.83	11.26	10.13	12.13	11.46	10.23	12.35	11.54	10.35	12.37
72	10.01	9.18	10.66	10.06	9.19	10.73	9.99	9.07	10.65	10.28	9.58	11.26	9.99	9.36	11.24	10.30	9.30	11.07	10.33	9.34	11.14	10.38	9.39	11.13	10.66	9.62	11.44	10.84	9.72	11.64	10.90	9.81	11.65
73	9.47	8.71	10.05	9.49	8.69	10.10	9.42	8.57	10.01	9.70	9.11	10.61	9.42	8.85	10.58	9.72	8.80	10.41	9.76	8.86	10.49	9.80	8.89	10.47	10.06	9.12	10.76	10.25	9.21	10.97	10.30	9.31	10.96
74	8.95	8.26	9.46	8.96	8.23	9.50	8.86	8.08	9.39	9.14	8.64	9.99	8.86	8.37	9.94	9.15	8.32	9.76	9.20	8.39	9.85	9.25	8.43	9.84	9.50	8.64	10.13	9.68	8.72	10.32	9.72	8.81	10.30
75	8.44	7.83	8.89	8.45	7.79	8.92	8.34	7.61	8.81	8.62	8.21	9.42	8.34	7.90	9.34	8.61	7.84	9.16	8.65	7.93	9.24	8.70	7.96	9.22	8.96	8.18	9.51	9.13	8.25	9.70	9.15	8.33	9.66
76	7.94	7.40	8.33	7.96	7.39	8.37	7.84	7.18	8.25	8.11	7.79	8.87	7.84	7.43	8.75	8.08	7.38	8.58	8.12	7.47	8.65	8.15	7.49	8.62	8.43	7.72	8.91	8.59	7.80	9.09	8.61	7.88	9.04
77	7.47	6.98	7.81	7.48	6.95	7.84	7.37	6.76	7.73	7.65	7.43	8.36	7.37	7.01	8.20	7.58	6.94	8.02	7.62	7.03	8.10	7.63	7.03	8.03	7.89	7.27	8.32	8.06	7.34	8.50	8.08	7.42	8.44
78	7.01	6.56	7.31	7.01	6.52	7.33	6.90	6.36	7.21	7.20	7.10	7.87	6.90	6.62	7.70	7.11	6.52	7.50	7.13	6.59	7.57	7.13	6.59	7.49	7.39	6.83	7.77	7.54	6.88	7.92	7.56	6.97	7.87
79	6.57	6.19	6.83	6.57	6.14	6.85	6.46	5.96	6.72	6.76	6.76	7.39	6.46	6.22	7.20	6.65	6.14	6.99	6.68	6.22	7.07	6.66	6.17	6.98	6.92	6.41	7.24	7.05	6.44	7.39	7.06	6.52	7.33
80	6.16	5.84	6.38	6.16	5.79	6.41	6.03	5.55	6.26	6.34	6.44	6.96	6.03	5.84	6.75	6.23	5.76	6.54	6.27	5.88	6.61	6.22	5.80	6.49	6.46	6.01	6.75	6.59	6.02	6.88	6.59	6.10	6.80
81	5.78	5.51	5.95	5.76	5.45	5.97	5.64	5.21	5.83	5.96	6.10	6.58	5.64	5.48	6.31	5.82	5.40	6.08	5.87	5.55	6.17	5.80	5.44	6.03	6.04	5.64	6.29	6.15	5.63	6.40	6.14	5.71	6.30
82	5.29	5.04	5.44	5.35	5.08	5.53	5.26	4.87	5.42	5.61	5.78	6.23	5.26	5.16	5.90	5.43	5.07	5.65	5.49	5.25	5.76	5.42	5.11	5.60	5.65	5.29	5.86	5.74	5.24	5.96	5.72	5.33	5.84
83	4.76	4.54	4.90	4.85	4.61	5.00	4.89	4.53	5.00	5.29	5.46	5.92	4.89	4.87	5.55	5.06	4.75	5.25	5.13	4.95	5.37	5.05	4.80	5.20	5.29	4.98	5.47	5.37	4.90	5.56	5.32	4.98	5.39
84	4.39	4.19	4.52	4.27	4.04	4.41	4.47	4.12	4.55	4.97	5.16	5.64	4.47	4.56	5.21	4.73	4.45	4.89	4.80	4.67	5.02	4.69	4.47	4.81	4.95	4.69	5.09	5.03	4.60	5.19	4.96	4.67	4.98
85	4.26	4.07	4.38	3.85	3.61	3.99	4.01	3.68	4.08	4.64	4.88	5.35	4.01	4.27	4.87	4.40	4.16	4.54	4.50	4.41	4.72	4.36	4.16	4.47	4.62	4.40	4.75	4.71	4.29	4.83	4.62	4.38	4.68
86	4.09	3.91	4.19	3.85	3.63	3.97	3.65	3.32	3.70	4.32	4.60	5.01	3.65	3.99	4.54	4.09	3.88	4.18	4.23	4.18	4.42	4.04	3.87	4.14	4.33	4.16</							

1.9. НАСЕЛЕНИЕ НА 16 И ПОВЕЧЕ ГОДИНИ към 4.12.1992 г.
по групи инвалидност, пол и местоживееене

Групи инвалидност	ОБЩО	МЪЖЕ	ЖЕНИ
	О Б Щ О		
ОБЩО	6 751 605	3 279 677	3 471 928
в т.ч. инвалиди	233 709	119 467	114 242
По групи инвалидност			
Първа	58 761	31 866	26 895
Втора	87 954	43 289	44 665
Трета	86 994	44 312	42 682
	В Г Р А Д О В Е Т Е		
ОБЩО	4 475 399	2 163 447	2 311 952
в т.ч. инвалиди	145 813	70 969	74 844
По групи инвалидност			
Първа	37 787	19 937	17 850
Втора	54 918	25 259	29 659
Трета	53 108	25 773	27 335
	В С Е Л А Т А		
ОБЩО	2 276 206	1 116 230	1 159 976
в т.ч. инвалиди	87 896	48 498	39 398
По групи инвалидност			
Първа	20 974	11 929	9 045
Втора	33 036	18 030	15 006
Трета	33 886	18 539	15 347

Източник: НСИ

1.10. НАСЕЛЕНИЕ НА 16 И ПОВЕЧЕ ГОДИНИ към 01.03.2001 г.
по групи инвалидност, пол и местоживеене

Групи инвалидност	ОБЩО	МЪЖЕ	ЖЕНИ
	О Б Щ О		
ОБЩО	6 606 032	3 184 006	3 422 026
в т.ч. инвалиди	222 346	109 938	112 408
По групи инвалидност			
Първа	78 999	38 968	40 031
Втора	89 688	43 428	46 260
Трета	53 659	27 542	26 117
Непоказано	20 323	9 243	11 080
	В Г РА Д О В Е Т Е		
ОБЩО	4 538 199	2 172 306	2 365 893
в т.ч. инвалиди	143 290	67 723	75 567
По групи инвалидност			
Първа	53 750	25 464	28 286
Втора	57 165	26 319	30 846
Трета	32 375	15 940	16 435
Непоказано	15 023	7 020	8 003
	В С Е Л А Т А		
ОБЩО	2 067 833	1 011 700	1 056 133
в т.ч. инвалиди	79 056	42 215	36 841
По групи инвалидност			
Първа	25 249	13 504	11 745
Втора	32 523	17 109	15 414
Трета	21 284	11 602	9 682
Непоказано	5 300	2 223	3 077

1.11. НАСЕЛЕНИЕ към 01.02.2011 г.
по степени на увреждане

Степен на увреждане	Брой	Структура (в %)
На 16 и повече години - общо	465 228	100.0
До 50%	38 846	8.3
От 50 до 70%	110 528	23.8
От 71 до 90%	184 556	39.7
Над 90%	131 298	28.2
Деца - общо	9 039	100.0
До 50%	1 964	21.7
От 50 до 90%	4 040	44.7
Над 90%	3 035	33.6

Източник: НСИ

2. ОСНОВНИ ИКОНОМИЧЕСКИ ПОКАЗАТЕЛИ

МАКРОИКОНОМИКА

2.1 БРУТЕН ВЪТРЕШЕН ПРОДУКТ ПО ИКОНОМИЧЕСКИ СЕКТОРИ за периода 1995-2011 г.

/Милиони левове по текущи цени/

ПОКАЗАТЕЛИ	1995 г.	1996 г.	1997 г.	1998 г.	1999 г.	2000 г.	2001 г.	2002 г.	2003 г.	2004 г.	2005 г.	2006 г.	2007 г.	2008 г.	2009 г.	2010 г.	2011 г.
Селско и горско стопанство	115	204	3 804	3 475	3 177	3 029	3 235	3 251	3 248	3 387	3 254	3 113	2 824	4 132	2 841	2 976	3 637
Индустрия	221	341	4 049	5 639	5 507	6 304	7 278	8 043	8 724	9 337	11 243	13 379	16 395	17 987	18 395	17 881	20 189
Услуги	444	855	7 395	11 112	12 825	14 649	16 089	18 165	19 147	21 157	23 997	26 932	31 355	35 614	37 460	39 860	41 005
Коректив	98	182	1 660	2 766	2 800	3 416	3 697	3 730	4 693	5 943	6 989	8 359	9 610	11 562	9 626	9 795	10 435
БРУТЕН ВЪТРЕШЕН ПРОДУКТ	878	1 581	16 909	22 992	24 309	27 399	30 299	33 189	35 812	39 824	45 484	51 783	60 185	69 295	68 322	70 511	75 265
Индекси на физическия обем /%/ на база съответният период на предходната година = 100	-	91.0	98.4	104.9	102.0	105.7	104.2	104.7	105.5	106.7	106.4	106.5	106.4	106.2	94.5	100.4	101.7

2.2 БРУТЕН ВЪТРЕШЕН ПРОДУКТ ПО КОМПОНЕНТИ НА КРАЙНОТО ТЪРСЕНЕ за периода 1991-2011 г.

/Милиони левове по текущи цени/

ПОКАЗАТЕЛИ	1991 г.	1992 г.	1993 г.	1994 г.	1995 г.	1996 г.	1997 г.	1998 г.	1999 г.	2000 г.	2001 г.	2002 г.	2003 г.	2004 г.	2005 г.	2006 г.	2007 г.	2008 г.	2009 г.	2010 г.	2011 г.
Крайно потребление	99 254	172 590	276 022	479 477	756 547	1 522 932	14 913	18 584	20 901	23 291	25 818	28 070	30 922	34 070	39 816	44 247	51 532	57 496	54 293	55 709	57 392
Индивидуално	88 813	154 929	250 879	435 997	688 460	1 420 641	13 859	16 740	18 791	20 688	23 009	24 823	27 444	30 156	35 290	39 247	46 112	51 277	48 264	49 918	51 636
Домакинства	73 164	131 195	218 927	387 650	618 827					18 396	20 511	22 099	24 182	26 732	31 309	34 762	41 301	45 766	42 942	43 990	45 386
Нетърговски организации, обслужващи домакинства	262	560	735	1 480	3 312					110	131	139	169	187	175	177	207	232	213	272	303
Правителство	15 387	23 174	31 217	46 867	66 321					2 182	2 367	2 585	3 093	3 237	3 806	4 308	4 604	5 279	5 108	5 655	5 947
Колективно	10 441	17 661	25 143	43 480	68 087	102 291	1 054	1 844	2 110	2 604	2 809	3 247	3 478	3 914	4 526	5 000	5 420	6 219	6 030	5 791	5 756
Бруто образуване на основен капитал	24 635	32 577	38 722	72 327	134 269	238 470	1 914	2 920	3 600	4 206	5 415	5 909	6 694	7 970	11 711	14 297	17 264	23 283	19 724	16 077	15 743
Физическо изменение на запасите	6 030	7 360	6 956	-22 967	3 538	-95 472	-191	865	662	688	726	497	816	1 006	820	2 346	3 255	2 732	339	61	1 621
Салдо /износ-внос/	5 792	-11 695	-22 766	-3 285	-14 032	95 242	797	52	-1 373	-1 432	-2 250	-2 141	-3 728	-4 480	-6 864	-9 107	-11 867	-14 216	-6 035	-1 336	509
Износ на стоки и услуги	58 976	94 630	114 210	236 770	393 172	976 163	10 155	10 553	10 601	14 902	16 510	17 180	18 446	22 123	18 438	31 696	35 790	40 342	32 458	40 481	50 061
Внос на стоки и услуги	53 184	106 325	136 976	240 055	407 204	880 921	9 358	10 501	11 974	16 334	18 760	19 321	22 174	26 603	25 301	40 803	47 656	54 557	38 493	41 817	49 552
Статистическа разлика													-77	257	11	0	0	0	0	0	0
ПРОДУКТ	135 711	200 832	298 934	525 552	880 322	1 761 172	17 433	22 421	23 790	26 753	29 709	32 335	34 627	38 823	45 484	51 783	60 185	69 295	68 322	70 511	75 265

2.3 ИНДЕКС НА ПОТРЕБИТЕЛСКИТЕ ЦЕНИ ПО МЕСЕЦИ за периода 1991- 2011 г.

месеци	1991 г.	1992 г.	1993 г.	1994 г.	1995 г.	1996 г.	1997 г.	1998 г.	1999 г.	2000 г.	2001 г.	2002 г.	2003 г.	2004 г.	2005 г.	2006 г.	2007 г.	2008 г.	2009 г.	2010 г.	2011 г.
Януари	113.6	104.8	106.9	103.8	103.8	102.3	143.5	102.0	101.5	103.1	100.6	102.7	100.6	101.4	100.7	100.8	101.4	101.4	100.8	100.6	100.6
Февруари	222.9	105.8	104.7	104.6	104.6	101.9	342.7	101.7	99.4	100.6	100.3	101.6	100.1	100.3	100.9	103.0	100.5	101.1	100.1	100.6	101.2
Март	150.5	103.9	105.6	107.5	107.5	101.7	112.3	99.9	99.0	99.4	100.1	100.8	100.4	99.9	100.3	100.3	99.9	100.8	99.8	100.2	100.6
Април	102.5	103.2	103.9	121.7	121.7	102.9	99.3	100.1	99.4	99.1	99.8	99.9	100.3	100.3	101.1	100.4	100.5	100.9	100.7	101.1	100.2
Май	100.8	111.9	105.3	107.9	107.9	112.5	105.6	100.5	99.3	100.2	100.1	97.9	99.4	100.0	99.5	100.0	100.1	100.5	99.7	99.8	100.0
Юни	105.9	105.8	104.1	104.1	104.1	120.2	100.8	98.1	99.5	100.1	99.9	98.3	97.8	98.2	98.7	98.4	99.6	99.8	99.6	99.1	99.1
Юли	108.4	102.8	101.0	100.6	100.6	123.3	103.7	98.5	103.2	100.5	99.8	100.1	100.9	101.2	100.1	99.5	102.2	101.5	99.4	100.4	100.0
Август	107.5	101.2	102.6	105.2	105.2	117.1	105.5	99.1	101.0	103.0	100.3	99.3	100.8	99.6	100.6	99.8	103.1	100.1	99.8	100.1	99.7
Септември	103.8	103.4	103.8	111,0	111,0	118.8	103.6	103.0	101.5	102.4	101.3	100.8	100.9	100.9	101.4	100.3	101.3	101.1	100.0	100.8	100.0
Октомври	103.3	106.2	104.2	106.9	106.9	116.7	100.5	99.7	101.0	101.2	101.7	101.0	100.7	100.2	101.2	101.3	100.6	100.5	100.1	100.6	100.8
Ноември	105.0	106.7	104.6	105.5	105.5	109.7	100.5	99.1	100.6	99.8	100.2	100.2	101.8	100.6	101.0	101.4	101.6	99.9	100.1	100.7	100.3
Декември	104.9	104.6	103.9	105,0	105,0	126,9	101,5	99,3	100,7	101,4	100,6	101,2	101,8	101,3	100,8	101,2	101,1	99,8	100,5	100,4	100,1
средногодишен	438.54	179.36	156.06	187.07	162.09	223.01	1182.24	122.3	101.8	110.4	107.4	105.8	102.28	106.15	105.04	107.26	108.40	112.35	102.80	102.40	104.20

Източник: НСИ

2.4. ВЕРИЖНИ ИНДЕКСИ НА ПОТРЕБИТЕЛСКИТЕ ЦЕНИ за периода май 1990 - 2011 г.

Месеци	1990 г.	1991 г.	1992 г.	1993	1994	1995 г.	1996 г.	1997 г.	1998 г.	1999 г.	2000 г.	2001 г.	2002 г.	2003 г.	2004 г.	2005 г.	2006 г.	2007 г.	2008 г.	2009 г.	2010 г.	2011 г.
Януари		2.58	13.65	24.98	39.74	89.48	117.34	691.13	3 069.10	3 126.44	3 345.79	3 657.44	3 912.89	3 981.30	4 235.85	4 376.86	4 661.99	4 995.02	5 617.75	6 016.17	6 042.06	6 315.08
Февруари		5.75	14.44	26.17	41.55	92.54	118.20	2 366.10	3 107.86	3 105.81	3 382.52	3 669.54	3 976.63	3 986.40	4 250.66	4 414.87	4 802.98	5 018.14	5 680.19	6 019.34	6 075.93	6 392.97
Март		8.65	15.01	27.62	44.64	95.34	120.30	2 549.74	3 112.60	3 075.46	3 372.04	3 671.37	4 007.60	4 001.36	4 247.65	4 429.37	4 816.34	5 015.35	5 726.66	6 008.26	6 088.99	6 428.79
Април		8.87	15.49	28.70	54.33	96.05	123.98	2 539.66	3 126.16	3 056.25	3 337.16	3 664.75	4 003.02	4 013.02	4 259.47	4 476.91	4 837.70	5 039.76	5 775.48	6 049.89	6 157.61	6 443.73
Май	1.51	8.94	17.33	30.23	58.61	97.27	138.52	2 587.10	3 074.06	3 028.96	3 341.64	3 666.89	3 920.01	3 988.39	4 260.89	4 455.59	4 835.78	5 043.98	5 801.98	6 030.59	6 146.71	6 441.40
Юни	1.57	9.46	18.33	31.46	61.02	97.73	164.40	2 624.19	2 965.69	3 001.48	3 349.84	3 663.95	3 853.81	3 901.96	4 185.50	4 397.23	4 759.77	5 025.07	5 792.84	6 008.18	6 090.33	6 383.72
Юли	1.62	10.26	18.85	31.76	61.41	98.75	202.13	2 689.30	2 944.29	3 103.03	3 370.51	3 657.05	3 857.91	3 936.54	4 236.42	4 401.45	4 738.09	5 136.40	5 879.45	5 972.73	6 114.54	6 385.96
Август	1.80	11.03	19.07	32.57	64.61	99.40	237.69	2 837.35	2 953.43	3 126.01	3 470.83	3 668.38	3 832.36	3 966.14	4 217.38	4 427.20	4 727.40	5 294.96	5 886.72	5 963.39	6 121.77	6 369.93
Септември	1.88	11.45	19.71	33.82	71.73	104.13	281.58	2 946.29	3 048.57	3 173.07	3 548.86	3 714.89	3 862.70	4 003.54	4 257.13	4 489.09	4 741.41	5 364.84	5 952.49	5 961.49	6 167.72	6 372.03
Октомври	1.96	11.82	20.94	35.24	76.69	106.87	328.97	2 969.49	3 058.31	3 209.48	3 591.84	3 778.68	3 900.78	4 031.35	4 264.13	4 542.02	4 800.97	5 395.27	5 984.45	5 969.39	6 204.47	6 421.28
Ноември	2.06	12.41	22.35	36.85	80.94	109.69	362.13	2 998.59	3 041.88	3 223.97	3 619.32	3 786.97	3 907.14	4 105.52	4 290.66	4 587.11	4 869.02	5 480.73	5 981.22	5 975.00	6 247.80	6 441.74
Декември	2.27	13.02	23.37	38.29	84.99	112.75	464.05	3 005.58	3 054.47	3 267.06	3 634.96	3 810.28	3 955.63	4 178.59	4 344.78	4 625.17	4 925.31	5 540.08	5 969.78	6 003.16	6 275.18	6 447.93

Изчисленията по новата методика Индекс на потребителските цени за периода до 31.12.2000 г. включително, се използва единствено за статистически и аналитични цели. От 10.05.2001 г. всички следващи изчисления се извършват по ревизиран динамичен ред на Индекса на потребителските цени. Направените до 10.05.2001 г. изчисления, съгласно официално публикуваните индекси за периода до 31.12.2000 г. не се преизчисляват. Новият динамичен ред не може да бъде основание за изменение на цена на иск по всящо съдебно производство.

Източник: НСИ

2.5 ЗАЕТИ ЛИЦА ЗА ПЕРИОДА 2000-2011 г.

ВИД ЗАЕТИ ЛИЦА	/хиляди/											
	2000 г.	2001 г.	2002 г.	2003 г.	2004 г.	2005 г.	2006 г.	2007 г.	2008 г.	2009 г.	2010 г.	2011 г.
1. Заети лица												
Общо за икономиката	3 239	3 215	3 222	3 317	3 403	3 495	3 612	3 714	3 836	3 725	3 551	3 402
1.1. Наети лица												
Общо за икономиката	2 325	2 272	2 281	2 365	2 432	2 523	2 631	2 728	2 827	2 723	2 574	2 473
1.2. Самонаети лица												
Общо за икономиката	914	942	942	952	971	972	981	986	1 008	1 002	976	928

Забележка: Данните за зетите лица са въз основа на националните сметки /виж www.nsi.bg -национални сметки/

Източник: НСИ

**2.6 Среден списъчен брой на наетите лица по трудово и служебно
правоотношение по икономически дейности и сектори за периода 2001-2011 г.**

ОСНОВНИ ИКОНОМИЧЕСКИ ПОКАЗАТЕЛИ	ОБЩО										
	2001 г.	2002 г.	2003 г.	2004 г.	2005 г.	2006 г.	2007 г.	2008 г.	2009 г.	2010 г.	2011 г.
ОБЩО	1 899 874	1 927 690	2 079 932	2 152 301	2 177 226	2 267 727	2 380 257	2 466 852	2 295 196	2 242 607	2 088 138
ОБЩЕСТВЕН СЕКТОР	779 384	729 591	763 418	728 893	680 084	668 046	646 010	614 768	609 604	565 772	565 212
ЧАСТЕН СЕКТОР	1 120 490	1 198 099	1 316 514	1 423 408	1 497 142	1 599 681	1 734 247	1 852 084	1 685 592	1 676 835	1 522 926

* Данните за 2011 г. са предварителни

Източник: НСИ

2.7 Средномесечна работна заплата на наетите лица по трудово и служебно правоотношение по икономически дйнности и сектори за периода 2001-2011 г.

/лева/

Форма на собственост	ОБЩО										
	2001 г.	2002 г.	2003 г.	2004 г.	2005 г.	2006 г.	2007 г.	2008 г.	2009 г.	2010 г.	2011 г.
ОБЩО	240	258	273	292	324	360	431	524	585	648	707
ОБЩЕСТВЕН СЕКТОР	291	323	343	367	401	441	521	652	702	749	772
ЧАСТЕН СЕКТОР	204	218	233	254	288	326	397	478	542	614	683

2.8 СРЕДНО МЕСЕЧНА РАБОТНА ЗАПЛАТА И СРЕДЕН МЕСЕЧЕН ОСИГУРИТЕЛЕН ДОХОД ЗА СТРАНАТА ЗА ИЗЧИСЛЯВАНЕ НА ИНДИВИДУАЛЕН КОЕФИЦИЕНТ

ГОДИНА	Средно месечна работна заплата - НСИ				
	Общо за годината	I трим.	II трим.	III трим.	IV трим.
1948	10110				
1949	10585				
1950	11396				
1951	12327				
1952	539				
1953	579				
1954	612				
1955	628				
1956	648				
1957	679				
1958	696				
1959	720				
1960	782				
1961	828				
1962	85.00				
1963	87.58				
1964	89.67				
1965	92.42				
1966	96.42				
1967	107.00				
1968	113.83				
1969	117.17				
1970	123.83				
1971	126.50				
1972	130.92				
1973	139.17				
1974	142.00				
1975	146.42				
1976	148.08				
1977	151.42				
1978	157.25	137.67	148.33	153.67	188.33
1979	164.92	143.67	152.67	158.67	202.67
1980	182.50	164.67	173.67	179.33	211.00
1981	191.58	171.33	182.33	188.33	221.67
1982	196.92	180.67	181.00	192.33	233.67
1983	199.42	184.33	191.33	194.00	227.00
1984	207.33	187.67	194.67	202.00	243.33
1985	213.67	190.33	205.00	210.33	247.67
1986	224.75	202.67	213.67	220.00	261.00
1987	234.33	209.33	219.33	224.67	280.67
1988	252.08	220.67	229.33	239.33	316.67
1989	274.33	231.67	243.67	267.00	351.33
1990	377.75	287.67	323.00	355.67	545.00
1991	1 011.75	513.33	766.67	1 006.00	1 857.33
1992	2 047.33	1 554.00	1 818.00	2 140.33	2 663.00
1993	3 231.33	2 465.33	2 966.00	3 309.00	3 903.00
1994	4 960.42	3 822.00	4 432.00	4 903.33	6 062.00
1995	7 597.17	6 178.00	7 135.00	7 716.67	8 611.67
1996	13 269.00	8 477.67	10 404.00	13 880.00	20 515.00

2.8 СРЕДНО МЕСЕЧНА РАБОТНА ЗАПЛАТА И СРЕДЕН МЕСЕЧЕН ОСИГУРИТЕЛЕН ДОХОД ЗА СТРАНАТА ЗА ИЗЧИСЛЯВАНЕ НА ИНДИВИДУАЛЕН КОЕФИЦИЕНТ

/продължение/

МЕСЕЦИ	1997 г.		1998 г.		1999 г.		2000 г.	
	Средна месечна работна заплата - НСИ	Среден месечен осигурителен доход - НОИ	Средна месечна работна заплата - НСИ	Среден месечен осигурителен доход - НОИ	Средна месечна работна заплата - НСИ	Среден месечен осигурителен доход - НОИ	Средна месечна работна заплата - НСИ	Среден месечен осигурителен доход - НОИ
януари	30 322	27 782	159 480	152 017	183 368	177 303	199	192.10
февруари	55 909	52 713	160 333	150 119	182 758	175 802	203	195.53
март	101 617	80 121	171 930	157 686	193 111	176 152	217	209.46
април	117 995	101 144	175 095	162 211	192 412	174 496	218	208.52
май	137 301	119 402	174 865	160 687	201 197	178 629	225	215.74
юни	152 230	125 833	180 575	161 619	197 043	178 851	223	208.23
юли	146 690	129 270	179 763	164 605	199.83	183.93	223	215.66
август	148 124	132 939	178 093	164 840	200.09	181.88	222	218.11
септември	166 750	138 426	187 998	171 604	210.91	185.75	235	224.27
октомври	161 765	142 115	183 862	177 458	201.95	183.23	224	226.35
ноември	169 738	150 185	183 745	180 828	205.32	183.97	234	248.50
декември	185 173	167 614	190 410	183 587	211.47	186.99	246	252.52
средногодишно	132 317	113 557	187 438	164 790	201.00	180.05	225	217.11

МЕСЕЦИ	2001 г.		2002 г.		2003 г.		2004 г.	
	Средна месечна работна заплата - НСИ	Среден месечен осигурителен доход - НОИ	Средна месечна работна заплата - НСИ	Среден месечен осигурителен доход - НОИ	Средна месечна работна заплата - НСИ	Среден месечен осигурителен доход - НОИ	Средна месечна работна заплата - НСИ	Среден месечен осигурителен доход - НОИ
януари	231	230.68	245	248.45	262	276.08	275	290.23
февруари	228	221.10	246	245.76	257	273.19	274	288.60
март	239	233.01	257	249.00	273	273.89	288	306.58
април	248	243.28	253	258.77	272	283.40	285	302.89
май	254	253.53	260	262.41	279	280.47	292	306.90
юни	254	251.61	257	254.14	273	271.37	287	302.95
юли	249	248.07	259	259.44	272	277.69	291	307.78
август	248	248.63	258	258.68	270	269.61	288	307.92
септември	256	245.20	265	260.68	283	275.14	300	309.14
октомври	253	248.92	263	259.07	272	272.16	293	306.81
ноември	255	259.59	263	271.61	281	282.09	300	315.96
декември	270	265.24	273	285.13	298	328.52	318	356.40
средногодишно	240	242.96	258	259.75	273.33	280.76	292.42	308.80

МЕСЕЦИ	2005 г.		2006 г.		2007 г.		2008 г.	
	Средна месечна работна заплата - НСИ	Среден месечен осигурителен доход - НОИ	Средна месечна работна заплата - НСИ	Среден месечен осигурителен доход - НОИ	Средна месечна работна заплата - НСИ	Среден месечен осигурителен доход - НОИ	Средна месечна работна заплата - НСИ	Среден месечен осигурителен доход - НОИ
януари	294	319.29	324	339.83	377	369.74	479	460.81
февруари	293	316.50	322	338.47	380	370.98	474	466.25
март	310	326.28	340	345.52	396	379.43	500	480.55
април	310	330.95	343	353.71	400	385.25	512	489.46
май	319	336.43	346	355.97	411	382.22	503	488.42
юни	314	324.16	345	348.38	408	380.62	515	489.41
юли	317	331.50	350	351.36	420	397.13	517	492.42
август	310	327.76	349	345.24	419	397.96	514	493.38
септември	324	332.84	363	352.54	434	406.24	538	509.75
октомври	317	328.31	354	351.39	430	398.76	538	510.61
ноември	321	340.39	361	361.38	448	429.00	542	538.60
декември	340	370.11	388	404.35	474	473.53	566	584.02
средногодишно	324	331.62	360	354.50	431	398.17	545	500.56

2.8 СРЕДНО МЕСЕЧНА РАБОТНА ЗАПЛАТА И СРЕДЕН МЕСЕЧЕН ОСИГУРИТЕЛЕН ДОХОД ЗА СТРАНАТА ЗА ИЗЧИСЛЯВАНЕ НА ИНДИВИДУАЛЕН КОЕФИЦИЕНТ

МЕСЕЦИ	2009 г.		2010 г.		2011 г.	
	Средна месечна работна заплата - НСИ	Среден месечен осигурителен доход - НОИ	Средна месечна работна заплата - НСИ	Среден месечен осигурителен доход - НОИ	Средна месечна работна заплата - НСИ	Среден месечен осигурителен доход - НОИ
януари	557	536.51	611	558.83	663	579.57
февруари	553	534.58	610	558.85	633	574.60
март	579	549.59	636	567.60	689	589.06
април	593	555.67	643	568.12	710	598.05
май	585	556.82	640	568.71	698	592.28
юни	587	552.90	636	562.38	690	583.56
юли	578	548.94	637	562.53	691	587.98
август	576	545.71	630	559.52	683	582.68
септември	594	558.69	649	568.39	704	595.52
октомври	594	555.50	650	569.73	706	596.51
ноември	600	565.77	667	586.11	723	612.72
декември	625	597.26	691	612.90	752	636.48
средногодишно	609	554.78	647	570.33	707	594.15

**2.9 Средномесечен и дванадесет месечен осигурителен доход за страната за периода
2000-2011 г.**

Година	Месец	Месечен осигурителен доход по чл. 70, ал. 4 КСО	12-месечен осигурителен доход по чл. 70, ал. 2 КСО	ПЕРИОДИ
2000 година	Януари	192.10	180.05	01.01.1999 г. - 31.12.1999 г.
	Февруари	195.53	180.95	01.02.1999 г. - 31.01.2000 г.
	Март	209.46	182.25	01.03.1999 г. - 29.02.2000 г.
	Април	208.52	184.38	01.04.1999 г. - 31.03.2000 г.
	Май	215.74	186.69	01.05.1999 г. - 30.04.2000 г.
	Юни	208.23	189.60	01.06.1999 г. - 31.05.2000 г.
	Юли	215.66	192.32	01.07.1999 г. - 30.06.2000 г.
	Август	218.11	195.18	01.08.1999 г. - 31.07.2000 г.
	Септември	224.27	198.81	01.09.1999 г. - 31.08.2000 г.
	Октомври	226.35	202.92	01.10.1999 г. - 30.09.2000 г.
	Ноември	248.50	207.42	01.11.1999 г. - 31.10.2000 г.
	Декември	252.52	213.75	01.12.1999 г. - 30.11.2000 г.
2001 година	Януари	230.68	217.11	01.01.2000 г. - 31.12.2000 г.
	Февруари	221.10	222.89	01.02.2000 г. - 31.01.2001 г.
	Март	233.01	224.67	01.03.2000 г. - 28.02.2001 г.
	Април	243.28	226.36	01.04.2000 г. - 31.03.2001 г.
	Май	253.53	228.78	01.05.2000 г. - 30.04.2001 г.
	Юни	251.61	231.85	01.06.2000 г. - 31.05.2001 г.
	Юли	248.07	235.26	01.07.2000 г. - 30.06.2001 г.
	Август	248.63	237.63	01.08.2000 г. - 31.07.2001 г.
	Септември	245.20	240.11	01.09.2000 г. - 31.08.2001 г.
	Октомври	248.92	242.01	01.10.2000 г. - 30.09.2001 г.
	Ноември	259.59	243.91	01.11.2000 г. - 31.10.2001 г.
	Декември	265.24	244.92	01.12.2000 г. - 30.11.2001 г.
2002 година	Януари	248.45	242.96	01.01.2001 г. - 31.12.2001 г.
	Февруари	245.76	247.64	01.02.2001 г. - 31.01.2002 г.
	Март	249.00	249.61	01.03.2001 г. - 28.02.2002 г.
	Април	258.77	250.76	01.04.2001 г. - 31.03.2002 г.
	Май	262.41	252.06	01.05.2001 г. - 30.04.2002 г.
	Юни	254.14	252.87	01.06.2001 г. - 31.05.2002 г.
	Юли	259.44	253.07	01.07.2001 г. - 30.06.2002 г.
	Август	258.68	253.93	01.08.2001 г. - 31.07.2002 г.
	Септември	260.68	254.75	01.09.2001 г. - 31.08.2002 г.
	Октомври	259.07	256.11	01.10.2001 г. - 30.09.2002 г.
	Ноември	271.61	256.99	01.11.2001 г. - 31.10.2002 г.
	Декември	285.13	258.01	01.12.2001 г. - 30.11.2002 г.

**2.9 Средномесечен и дванадесет месечен осигурителен доход за страната за периода
2000-2011 г.**

/Продължение/

Година	Месец	Месечен осигурителен доход по чл. 70, ал. 4 КСО		12-месечен осигурителен доход по чл. 70, ал. 2 КСО	ПЕРИОДИ
2003 година	Януари	276.08		259.75	01.01.2002 г. - 31.12.2002 г.
	Февруари	273.19		261.54	01.02.2002 г. - 31.01.2003 г.
	Март	273.89		263.67	01.03.2002 г. - 28.02.2003 г.
	Април	283.40		265.58	01.04.2002 г. - 31.03.2003 г.
	Май	280.47		267.69	01.05.2002 г. - 30.04.2003 г.
	Юни	271.37		269.38	01.06.2002 г. - 31.05.2003 г.
	Юли	277.69		270.87	01.07.2002 г. - 30.06.2003 г.
	Август	269.61		272.44	01.08.2002 г. - 31.07.2003 г.
	Септември	275.14		273.32	01.09.2002 г. - 31.08.2003 г.
	Октомври	272.16		274.66	01.10.2002 г. - 30.09.2003 г.
	Ноември	282.09		275.77	01.11.2002 г. - 31.10.2003 г.
	Декември	328.52		276.73	01.12.2002 г. - 30.11.2003 г.
2004 година	Януари	290.23		280.76	01.01.2003 г. - 31.12.2003 г.
	Февруари	288.60		281.86	01.02.2003 г. - 31.01.2004 г.
	Март	306.58		282.94	01.03.2003 г. - 29.02.2004 г.
	Април	302.89		285.56	01.04.2003 г. - 31.03.2004 г.
	Май	306.90		287.35	01.05.2003 г. - 30.04.2004 г.
	Юни	302.95		289.70	01.06.2003 г. - 31.05.2004 г.
	Юли	307.78		292.31	01.07.2003 г. - 30.06.2004 г.
	Август	307.92		294.84	01.08.2003 г. - 31.07.2004 г.
	Септември	309.14		297.87	01.09.2003 г. - 31.08.2004 г.
	Октомври	306.81		300.67	01.10.2003 г. - 30.09.2004 г.
	Ноември	315.96		303.58	01.11.2003 г. - 31.10.2004 г.
	Декември	356.40		306.45	01.12.2003 г. - 30.11.2004 г.
2005 година	Януари	319.29		308.80	01.01.2004 г. - 31.12.2004 г.
	Февруари	316.50		310.97	01.02.2004 г. - 31.01.2005 г.
	Март	326.28		313.00	01.03.2004 г. - 28.02.2005 г.
	Април	330.95		314.55	01.04.2004 г. - 31.03.2005 г.
	Май	336.43		316.83	01.05.2004 г. - 30.04.2005 г.
	Юни	324.16		319.21	01.06.2004 г. - 31.05.2005 г.
	Юли	331.50		320.05	01.07.2004 г. - 30.06.2005 г.
	Август	327.76		322.00	01.08.2004 г. - 31.07.2005 г.
	Септември	332.84		323.65	01.09.2004 г. - 31.08.2005 г.
	Октомври	328.31		325.03	01.10.2004 г. - 30.09.2005 г.
	Ноември	340.39		326.83	01.11.2004 г. - 31.10.2005 г.
	Декември	370.11		329.03	01.12.2004 г. - 30.11.2005 г.

**2.9 Средномесечен и дванадесет месечен осигурителен доход за страната за периода
2000-2011 г.**

/Продължение/

Година	Месец	Месечен осигурителен доход по чл. 70, ал. 4 КСО		12-месечен осигурителен доход по чл. 70, ал. 2 КСО	ПЕРИОДИ
2006 година	Януари	339.83		331.62	01.01.2005 г. - 31.12.2005 г.
	Февруари	338.47		334.11	01.02.2005 г. - 31.01.2006 г.
	Март	345.52		335.84	01.03.2005 г. - 28.02.2006 г.
	Април	353.71		337.41	01.04.2005 г. - 31.03.2006 г.
	Май	355.97		339.32	01.05.2005 г. - 30.04.2006 г.
	Юни	348.38		340.95	01.06.2005 г. - 31.05.2006 г.
	Юли	351.36		343.00	01.07.2005 г. - 30.06.2006 г.
	Август	345.24		343.62	01.08.2005 г. - 31.07.2006 г.
	Септември	352.54		345.02	01.09.2005 г. - 31.08.2006 г.
	Октомври	351.39		347.72	01.10.2005 г. - 30.09.2006 г.
	Ноември	361.38		348.77	01.11.2005 г. - 31.10.2006 г.
	Декември	404.35		351.32	01.12.2005 г. - 30.11.2006 г.
2007 година	Януари	369.74		354.50	01.01.2006 г. - 31.12.2006 г.
	Февруари	370.98		357.06	01.02.2006 г. - 31.01.2007 г.
	Март	379.43		359.67	01.03.2006 г. - 28.02.2007 г.
	Април	385.25		362.57	01.04.2006 г. - 31.03.2007 г.
	Май	382.22		365.33	01.05.2006 г. - 30.04.2007 г.
	Юни	380.62		367.64	01.06.2006 г. - 31.05.2007 г.
	Юли	397.13		370.36	01.07.2006 г. - 30.06.2007 г.
	Август	397.96		373.42	01.08.2006 г. - 31.07.2007 г.
	Септември	406.24		377.65	01.09.2006 г. - 31.08.2007 г.
	Октомври	398.76		382.90	01.10.2006 г. - 30.09.2007 г.
	Ноември	429.00		385.98	01.11.2006 г. - 31.10.2007 г.
	Декември	473.53		392.09	01.12.2006 г. - 30.11.2007 г.
2008 година	Януари	460.81		398.17	01.01.2007 Г. - 31.12.2007 г.
	Февруари	466.25		405.62	01.02.2007 Г. - 31.01.2008 г.
	Март	480.55		413.46	01.03.2007 Г. - 29.02.2008 г.
	Април	489.46		421.79	01.04.2007 Г. - 31.03.2008 г.
	Май	488.42		430.46	01.05.2007 Г. - 30.04.2008 г.
	Юни	489.41		439.44	01.06.2007 Г. - 31.05.2008 г.
	Юли	492.42		448.60	01.07.2007 Г. - 30.06.2008 г.
	Август	493.38		455.83	01.08.2007 Г. - 31.07.2008 г.
	Септември	509.75		463.78	01.09.2007 Г. - 31.08.2008 г.
	Октомври	510.61		473.18	01.10.2007 Г. - 30.09.2008 г.
	Ноември	538.60		482.48	01.11.2007 Г. - 31.10.2008 г.
	Декември	584.02		491.58	01.12.2007 Г. - 30.11.2008 г.

**2.9 Средномесечен и дванадесет месечен осигурителен доход за страната за периода
2000-2011 г.**

/Продължение и край/

Година	Месец	Месечен осигурителен доход по чл. 70, ал. 4 КСО		12-месечен осигурителен доход по чл. 70, ал. 2 КСО	ПЕРИОДИ
2009 година	Януари	536.51		500.56	01.01.2008 Г. - 31.12.2008 г.
	Февруари	534.58		506.57	01.01.2009 Г. - 31.01.2009 г.
	Март	549.59		512.07	01.02.2009 Г. - 28.02.2009 г.
	Април	555.67		517.60	01.03.2009 Г. - 31.03.2009 г.
	Май	556.82		522.97	01.04.2009 Г. - 30.04.2009 г.
	Юни	552.90		528.57	01.05.2009 Г. - 31.05.2009 г.
	Юли	548.94		533.90	01.06.2009 Г. - 30.06.2009 г.
	Август	545.71		537.95	01.07.2009 Г. - 31.07.2009 г.
	Септември	558.69		542.46	01.08.2009 Г. - 31.08.2009 г.
	Октомври	555.50		547.50	01.09.2009 Г. - 30.09.2009 г.
	Ноември	565.77		551.43	01.10.2009 Г. - 31.10.2009 г.
	Декември	597.26		553.76	01.11.2009 Г. - 30.11.2009 г.
2010 година	Януари	558.83		554.78	01.01.2009 Г. - 31.12.2009 г.
	Февруари	558.85		556.64	01.01.2010 Г. - 31.01.2010 г.
	Март	567.60		558.68	01.02.2010 Г. - 28.02.2010 г.
	Април	568.12		560.17	01.03.2010 Г. - 31.03.2010 г.
	Май	568.71		561.20	01.04.2010 Г. - 30.04.2010 г.
	Юни	562.38		562.19	01.05.2010 Г. - 31.05.2010 г.
	Юли	562.53		563.00	01.06.2010 Г. - 30.06.2010 г.
	Август	559.52		563.37	01.07.2010 Г. - 31.07.2010 г.
	Септември	568.39		564.53	01.08.2010 Г. - 31.08.2010 г.
	Октомври	569.73		566.12	01.09.2010 Г. - 30.09.2010 г.
	Ноември	586.11		567.29	01.10.2010 Г. - 31.10.2010 г.
	Декември	612.90		569.00	01.11.2010 Г. - 30.11.2010 г.
2011 година	Януари	579.57		570.33	01.01.2010 Г. - 31.12.2010 Г.
	Февруари	574.60		572.02	01.02.2010 Г. - 31.01.2011 Г.
	Март	589.06		573.30	01.03.2010 Г. - 28.02.2011 Г.
	Април	598.05		575.07	01.04.2010 Г. - 31.03.2011 Г.
	Май	592.28		577.54	01.05.2010 Г. - 30.04.2011 Г.
	Юни	583.56		579.51	01.06.2010 Г. - 31.05.2011 Г.
	Юли	587.98		581.31	01.07.2010 Г. - 30.06.2011 Г.
	Август	582.68		582.71	01.08.2010 Г. - 31.07.2011 Г.
	Септември	595.52		584.66	01.09.2010 Г. - 31.08.2011 Г.
	Октомври	596.51		587.71	01.10.2010 Г. - 30.09.2011 Г.
	Ноември	612.72		589.94	01.11.2010 Г. - 31.10.2011 Г.
	Декември	636.48		592.17	01.12.2010 Г. - 30.11.2011 Г.

2.10 РЕГИСТРИРАНИ БЕЗРАБОТНИ ЗА ПЕРИОДА 1998 - 2011 г.

години	1998 г.		1999 г.		2000 г.		2001 г.		2002 г.		2003 г.		2004 г.		2005 г.		2006 г.		2007 г.		2008 г.		2009 г.		2010 г.		2011 г.	
	общо	жени	общо	жени	общо	жени	общо	жени	общо	жени	общо	жени	общо	жени	общо	жени	общо	жени	общо	жени	общо	жени	общо	жени	общо	жени	общо	жени
Януари	543 751	292 069	492 230	264 028	657 095	344 818	708 729	366 948	687 805	348 717	646 757	339 231	537 137	288 821	486 414	266 448	432 308	241 465	358 079	208 717	273 280	165 854	240 782	147 190	366 887	200 517	362 447	196 804
Февруари	546 730	292 358	505 090	269 559	693 531	362 109	713 761	367 743	683 894	346 721	611 727	320 187	527 258	283 497	485 504	265 311	426 151	238 279	351 175	205 125	268 756	163 426	247 759	148 865	380 244	205 260	362 370	195 760
Март	524 130	281 367	503 656	269 267	716 957	373 425	704 691	363 575	668 972	340 860	581 350	307 371	507 508	275 019	471 296	258 732	401 509	226 699	330 270	194 766	251 640	154 599	254 899	150 772	375 607	201 087	352 493	189 713
Април	497 690	267 081	506 845	269 793	726 358	378 105	707 793	365 893	678 637	350 282	552 068	295 004	487 814	265 887	449 740	247 995	378 920	215 310	310 260	184 129	241 075	149 409	260 693	152 715	368 666	198 631	344 098	186 316
Май	463 741	249 768	498 549	265 046	720 882	375 179	678 528	351 278	673 803	349 529	528 718	283 786	466 717	254 887	427 198	237 006	355 310	202 888	289 753	172 192	229 133	142 672	262 097	151 991	352 968	191 087	328 533	178 566
Юни	434 674	235 343	487 503	260 552	696 551	363 977	654 008	340 941	659 032	344 475	506 424	275 446	452 428	248 294	411 586	229 822	340 059	195 272	274 820	163 714	221 089	138 686	270 136	155 968	343 009	186 658	318 337	173 729
Юли	422 613	231 170	497 219	267 143	700 699	371 698	643 528	337 800	653 329	345 892	489 343	270 809	446 784	247 156	405 493	228 850	331 796	192 276	268 446	160 831	220 879	139 317	282 211	161 822	341 999	187 662	315 375	173 637
Август	413 637	228 192	520 336	281 834	689 806	369 372	637 831	337 000	650 018	347 174	480 881	268 819	442 190	246 346	399 026	227 080	323 753	189 035	259 310	157 406	218 303	138 449	291 852	166 977	338 520	186 760	313 772	173 407
Септември	410 717	228 044	542 804	295 779	679 740	364 769	629 866	333 474	644 718	345 340	472 614	264 883	434 737	243 129	388 548	221 284	312 753	183 391	251 091	152 843	214 692	136 591	297 515	169 662	334 671	184 446	309 971	171 563
Октомври	423 071	234 162	562 525	305 079	679 902	363 628	637 348	334 879	644 298	345 698	476 326	265 707	437 493	245 270	386 494	220 276	310 369	182 589	249 376	151 397	216 644	138 479	304 915	172 900	330 371	182 956	314 118	174 948
Ноември	451 963	249 143	597 388	321 745	677 462	360 375	656 976	342 787	624 946	335 119	489 618	270 725	440 039	245 644	383 930	219 955	321 927	190 305	245 275	150 401	216 842	138 692	320 758	180 146	330 371	186 629	327 270	181 466
Декември	465 202	254 055	610 551	326 047	682 792	359 368	662 260	341 189	602 524	321 469	500 664	273 594	450 566	249 013	397 340	225 506	337 796	197 761	255 910	155 960	232 289	145 628	338 144	186 273	342 419	188 517	342 422	186 934
средногод. брой	466 493	253 563	527 058	282 989	693 481	365 569	669 610	348 626	655 998	343 440	528 041	286 297	469 223	257 747	424 381	237 355	356 054	204 606	286 980	171 457	233 719	145 984	280 980	162 107	350 478	191 684	332 601	181 904

Източник: АГЕНЦИЯ ПО ЗАЕТОСТТА, Информационен бюлетин

2.11 БРОЙ НА РЕГИСТРИРАНИТЕ БЕЗРАБОТНИ ЛИЦА С ПРАВО НА ОБЕЗЩЕТЕНИЯ ЗА ПЕРИОДА 1998- 2011 г.

години	1998 г.		1999 г.		2000 г.		2001 г.		2002 г.		2003 г.		2004 г.		2005 г.		2006 г.		2007 г.		2008 г.		2009 г.		2010 г.		2011 г.	
	общо	жени	общо	жени	общо	жени	общо	жени	общо	жени	общо	жени	общо	жени	общо	жени	общо	жени	общо	жени	общо	жени	общо	жени	общо	жени	общо	жени
Януари	148 046	85 120	148 023	83 238	195 272	103 332	201 991	107 069	165 475	85 239	122 234	65 124	105 356	55 069	92 759	52 576	83 952	48 507	79 612	48 083	70 299	43 093	101 246	58 545	163 173	83 163	126 327	65 820
Февруари	133 522	75 966	151 565	84 784	200 810	105 523	196 251	103 262	160 910	82 581	117 656	61 575	103 358	53 961	92 315	51 880	82 469	46 921	77 209	46 324	69 390	42 395	107 354	60 461	160 716	81 130	121 352	62 810
Март	120 872	68 261	149 655	83 849	197 093	103 716	182 347	96 365	151 351	78 703	110 190	58 558	95 975	51 047	86 001	48 793	76 056	43 685	70 667	42 632	65 223	40 137	111 148	61 242	153 118	77 055	115 543	60 176
Април	110 828	62 042	148 443	83 026	190 530	100 621	168 416	89 649	136 924	72 248	99 539	53 935	89 181	48 536	79 011	45 511	69 568	40 697	66 278	40 563	63 863	39 836	113 508	62 035	143 156	73 233	108 091	56 988
Май	105 256	58 710	143 208	79 184	179 849	94 816	151 527	80 222	121 839	64 371	89 918	48 898	82 743	45 549	69 534	40 401	64 534	37 817	62 246	38 586	62 815	39 509	113 301	61 186	132 882	68 428	100 119	53 346
Юни	99 733	55 867	140 991	77 983	174 125	92 875	141 940	75 658	115 500	61 836	86 925	48 089	79 236	44 000	71 515	42 169	60 067	35 583	61 231	38 482	63 942	40 703	115 223	62 129	127 380	66 751	97 727	52 355
Юли	99 728	56 779	142 792	79 508	186 052	103 910	136 512	73 851	114 951	63 120	87 129	49 224	82 081	46 592	71 973	43 357	65 385	39 588	62 483	39 663	67 206	43 420	119 742	64 874	130 173	70 050	98 569	54 032
Август	100 424	58 049	145 643	81 745	185 074	104 801	131 984	71 554	112 257	62 227	86 405	49 091	82 446	47 294	72 355	44 184	64 339	39 496	61 374	39 077	67 546	43 988	121 928	66 038	128 575	69 415	98 230	54 206
Септември	102 825	60 211	145 817	81 690	179 309	101 517	128 574	69 946	107 431	59 686	81 714	45 835	81 319	46 976	71 904	43 806	67 875	41 793	59 601	37 865	68 275	44 688	126 596	68 443	125 339	67 348	95 683	52 644
Октомври	108 612	63 810	149 081	83 536	179 865	102 077	131 077	71 655	108 894	61 663	81 354	45 554	82 439	48 234	73 609	45 087	68 682	42 895	60 038	38 368	70 402	46 134	132 485	70 876	125 765	68 127	99 979	55 364
Ноември	121 905	72 294	164 207	91 469	192 723	108 031	149 892	81 285	112 018	63 285	84 149	46 612	82 826	48 995	76 322	46 551	69 162	43 277	60 912	38 882	71 675	46 357	141 741	74 687	124 588	67 130	105 068	57 561
Декември	136 335	78 492	178 369	96 356	196 931	107 079	160 595	84 621	116 328	63 880	87 193	47 393	82 237	47 848	79 330	47 224	68 083	41 800	59 215	37 054	69 035	43 268	148 130	75 520	126 192	66 735	112 274	59 667
средногод. брой	115 674	66 300	150 650	83 864	188 136	102 358	156 759	83 761	126 990	68 237	94 534	51 657	87 433	48 675	78 052	45 962	70 014	41 838	65 072	40 465	67 473	42 794	121 034	65 503	136 755	71 547	106 580	57 081

Източник: АГЕНЦИЯ ПО ЗАЕТОСТТА, Информационен бюлетин; за периода след 2003 г. източникът е Националния осигурителен институт

2.12 РАВНИЦЕ НА БЕЗРАБОТИЦА за периода 1996-2011 г.

месеци	1996 г.	1997 г.	1998 г.	1999 г.	2000 г.	2001 г.	2002 г.	2003 г.	2004 г.	2005 г.	2006 г.	2007 г.	2008 г.	2009 г.	2010 г.	2011 г.
Януари	11.58	13.42	14.20	12.88	17.19	18.54	18.57	17.46	14.50	13.13	11.67	9.67	7.38	6.50	9.90	9.78
Февруари	11.43	13.74	14.30	13.21	18.14	18.67	18.46	16.51	14.23	13.11	11.50	9.48	7.26	6.69	10.26	9.78
Март	11.35	14.54	13.71	13.17	18.75	18.43	18.06	15.69	13.70	12.72	10.84	8.92	6.79	6.88	10.14	9.52
Април	11.04	15.30	13.02	13.26	19.00	18.51	18.32	14.90	13.17	12.14	10.23	8.38	6.51	7.04	9.95	9.29
Май	10.36	14.84	12.13	13.04	18.86	17.75	18.19	14.27	12.60	11.53	9.59	7.82	6.19	7.08	9.53	8.87
Юни	9.95	14.17	11.37	12.75	18.22	17.11	17.79	13.67	12.21	11.11	9.18	7.42	5.97	7.29	9.26	9.56
Юли	10.37	14.21	11.05	13.01	18.33	16.83	17.64	13.21	12.06	10.95	8.96	7.25	5.96	7.62	9.23	9.47
Август	10.36	13.97	10.82	13.61	18.04	16.68	17.55	12.98	11.94	10.77	8.74	7.00	5.89	7.88	9.14	9.45
Септември	10.51	13.63	10.70	14.20	17.78	16.48	17.40	12.76	11.74	10.49	8.44	6.78	5.80	8.03	9.03	9.40
Октомври	11.13	13.41	11.10	14.71	17.78	16.67	17.39	12.86	11.81	10.43	8.38	6.73	5.85	8.23	8.92	9.60
Ноември	12.03	13.54	11.80	15.63	17.72	17.18	16.87	13.22	11.88	10.36	8.69	6.62	5.85	8.66	9.07	10.0
Декември	12.52	13.69	12.20	15.97	17.86	17.32	16.27	13.52	12.16	10.73	9.12	6.91	6.27	9.13	9.24	10.4
средногод.	11.05	14.04	12.20	13.79	18.10	17.52	17.71	14.25	12.67	11.46	9.61	7.75	6.31	7.59	9.47	9.50

Източник: АГЕНЦИЯ ПО ЗАЕТОСТТА, Информационен бюлетин

2.13 МИНИМАЛНА РАБОТНА ЗАПЛАТА ПО МЕСЕЦИ за периода 1990-2011 г.

Години	1990 г.	1991 г.	1992 г.	1993 г.	1994 г.	1995 г.	1996 г.	1997 г.	1998 г.	1999 г.	2000 г.	2001 г.	2002 г.	2003 г.	2004 г.	2005 г.	2006 г.	2007 г.	2008 г.	2009 г.	2010 г.	2011 г.
Средно за годината	163	537	735	1 238	1 772	2 477	3 825	33 914	51 233	64	75	87	100	110	120	150	160	180	220	240	240	250
Януари	140	210	620	890	1 565	2 143	2 760	5 500	48 700	61 000	67	79	100	110	120	150	160	180	220	240	240	240
Февруари	140	435	620	890	1 565	2 143	2 760	11 000	48 700	61 000	75	79	100	110	120	150	160	180	220	240	240	240
Март	140	435	620	1 200	1 565	2 143	2 760	17 600	48 700	61 000	75	79	100	110	120	150	160	180	220	240	240	240
Април	140	518	620	1 200	1 565	2 450	3 040	29 920	50 940	61 000	75	85	100	110	120	150	160	180	220	240	240	240
Май	140	505	620	1 200	1 565	2 450	3 040	41 290	50 940	61 000	75	85	100	110	120	150	160	180	220	240	240	240
Юни	140	620	620	1 200	1 565	2 450	3 040	41 290	50 940	61 000	75	85	100	110	120	150	160	180	220	240	240	240
Юли	165	620	850	1 343	1 814	2 555	4 000	41 290	50 940	67	75	85	100	110	120	150	160	180	220	240	240	240
Август	165	620	850	1 343	1 814	2 555	4 000	41 290	50 940	67	75	85	100	110	120	150	160	180	220	240	240	240
Септември	191	620	850	1 343	1 814	2 555	4 000	41 290	53 500	67	75	85	100	110	120	150	160	180	220	240	240	270
Октомври	191	620	850	1 414	2 143	2 760	5 500	45 500	53 500	67	79	100	100	110	120	150	160	180	220	240	240	270
Ноември	191	620	850	1 414	2 143	2 760	5 500	45 500	53 500	67	79	100	100	110	120	150	160	180	220	240	240	270
Декември	210	620	850	1 414	2 143	2 760	5 500	45 500	53 500	67	79	100	100	110	120	150	160	180	220	240	240	270

ПОКАЗАТЕЛИ

Източник: Държавен вестник - Постановления на Министерския съвет

2.14 Минимален осигурителен доход за самоосигуряващите се лица и максимален осигурителен доход за периода 1997-2011 г.

	1997 г.	1998 г.	1999 г.	2000 г.	2001 г.	2002 г.	2003 г.	2004 г.	2005 г.	2006 г.	2007 г.	2008 г.	2009 г.	2010 г.	2011 г.
Минимален осигурителен доход за самоосигуряващите се	1 минимална работна заплата	1 минимална работна заплата	2 минимални работни заплата	2 минимални работни заплата	2 минимални работни заплата	170 лв.	200 лв.	200 лв.	220 лв.	220 лв.	220 лв.	240 лв.	260 лв.	420 лв.	420 лв.
Максимален осигурителен доход	8 минимални работни заплати	8 минимални работни заплати	10 минимални работни заплати	10 минимални работни заплати	10 минимални работни заплати	850 лв.	1000 лв.	1200 лв.	1300 лв.	1400 лв.	1400 лв.	2000 лв.	2000 лв.	2000 лв.	2000 лв.

2.15 РАБОТНАТА СИЛА

	1993 г.	1994 г.	1995 г.	1996 г.	1997 г.	1998 г.	1999 г.	2000 г.	2001 г.	2002 г.	2003 г.	2004 г.	2005 г.	2006 г.	2007 г.	2008 г.	2009 г.	2010 г.	2011 г.
РАБОТНА СИЛА	3 822 638	3 778 620	3 716 810	3 708 409	3 694 139	3 619 047	3 614 888	3 673 590	3 637 679	3 634 560	3 694 540	3 695 566	3 677 899	3 968 054	4 000 980	4 069 288	4 005 983	3 901 689	3 734 156
ЗАЕТИ ЛИЦА	3 221 838	3 241 601	3 282 183	3 285 877	3 157 435	3 152 554	3 087 830	2 980 108	2 968 069	2 978 562	3 166 499	3 226 343	3 253 518	3 612 040	3 726 737	3 825 318	3 725 003	3 550 745	3 401 555
ЗАЕТИ ЛИЦА в общ.сектор	2 309 689	2 074 496	1 949 404	1 728 375	1 412 094	1 230 370	1 085 162	869 706	791 233	737 252	771 691	737 428	689 511						
ЗАЕТИ ЛИЦА в частния сектор	912 149	1 167 105	1 332 779	1 557 502	1 745 341	1 922 184	2 002 668	2 110 402	2 176 836	2 241 310	2 394 808	2 488 915	2 564 007						
БЕЗРАБОТНИ ЛИЦА	600 800	537 019	434 627	422 532	536 704	466 493	527 058	693 482	669 610	655 998	528 041	469 223	424 381	356 054	286 980	233 719	280 980	350 944	332 601
РАВНИЩЕ НА БЕЗРАБОТИЦА	15.84%	14.04%	11.37%	11.05%	14.04%	12.20%	13.79%	18.10%	17.52%	17.71%	14.25%	12.67%	11.46%	9.61%	7.75%	6.31%	7.59%	9.47%	9.50%

2.16 СТРУКТУРА НА РАБОТНАТА СИЛА

	1993 г.	1994 г.	1995 г.	1996 г.	1997 г.	1998 г.	1999 г.	2000 г.	2001 г.	2002 г.	2003 г.	2004 г.	2005 г.	2006 г.	2007 г.	2008 г.	2009 г.	2010 г.	2011 г.
РАБОТНА СИЛА	100.0%	100.0%	100.0%	100.0%	100.0%	100.0%	100.0%	100.0%	100.0%	100.0%	100.0%	100.0%	100.0%	100.0%	100.0%	100.0%	100.0%	100.0%	100.0%
ЗАЕТИ ЛИЦА	84.3%	85.8%	88.3%	88.6%	85.5%	87.1%	85.4%	81.1%	81.6%	82.0%	85.7%	87.3%	88.5%	91.0%	92.8%	94.3%	92.4%	90.5%	90.5%
ЗАЕТИ ЛИЦА в общ.сектор	60.4%	54.9%	52.4%	46.6%	38.2%	34.0%	30.0%	23.7%	21.8%	20.3%	20.9%	20.0%	18.7%						
ЗАЕТИ ЛИЦА в частния сектор	23.9%	30.9%	35.9%	42.0%	47.2%	53.1%	55.4%	57.4%	59.8%	61.7%	64.8%	67.3%	69.7%						
БЕЗРАБОТНИ ЛИЦА	15.7%	14.2%	11.7%	11.4%	14.5%	12.9%	14.6%	18.9%	18.4%	18.0%	14.3%	12.7%	11.5%	9.0%	7.2%	5.7%	7.6%	9.47%	9.50%

Източник: НСИ, АЗ.

2.17 ОСНОВНИ МАКРОИКОНОМИЧЕСКИ ПОКАЗАТЕЛИ за периода 1993-2011 г.

ПОКАЗАТЕЛИ	1993 г.	1994 г.	1995 г.	1996 г.	1997 г.	1998 г.	1999 г.	2000 г.
БВП по цени на съотв. година /млн. лв./	298 934	525 552	880 322	1 761 172	17 432 554	22 421 142	23 790.4	26 753
БВП - индекси на физическия обем	97.6%	101.8%	102.1%	90.6%	94.4%	104.0%	102.3%	105.4%
И Н Ф Л А Ц И Я:								
ИНДЕКС НА ПОТР.ЦЕНИ /средногодишни/	156.06%	187.07%	162.09%	223.01%	1182.24%	122.29%	101.80%	110.40%
НАСЕЛЕНИЕ СРЕДНОГОДИШНО								
НАСЕЛЕНИЕ В КРАЯ НА ГОДИНАТА	8 472 293	8 443 600	8 406 100	8 362 800	8 312 100	8 256 786	8 210 624	8 170 172
ПОД РАБОТОСПОСОБНА ВЪЗРАСТ	8 459 763	8 427 418	8 384 715	8 340 936	8 283 200	8 230 371	8 190 876	8 149 468
В РАБОТОСПОСОБНА ВЪЗРАСТ	1 697 204	1 650 585	1 598 254	1 551 972	1 499 683	1 451 378	1 411 375	1 373 342
НАД РАБОТОСПОСОБНА ВЪЗРАСТ	4 738 559	4 741 244	4 745 424	4 749 223	4 749 476	4 750 328	4 752 806	4 748 150
2. ОСНОВНИ ИКОНОМИЧЕСКИ ПОКАЗАТЕЛИ	2 024 000	2 035 589	2 041 037	2 039 741	2 034 041	2 028 665	2 026 695	2 027 976
ЗАЕТИ ЛИЦА /средногодишен брой/	3 221 838	3 241 601	3 282 183	3 285 877	3 157 437	3 152 554	3 087 830	3 239 183
наети лица								2 325 340
самонаети лица								913 843
БЕЗРАБОТНИ ЛИЦА /средногодишен брой/	600 800	537 019	434 627	422 532	536 704	466 493	527 058	693 481
РАВНИЩЕ НА БЕЗРАБОТИЦА	15.84%	14.04%	11.37%	11.05%	14.04%	12.20%	13.79%	18.10%
БРОЙ НА ОСИГУРЕНИ ЛИЦА /ср. год. брой/								
в системата на задължително обществено осигуряване	3 030 094	2 940 434	3 092 124	3 473 526	3 450 170	3 326 424	2 863 315	2 303 726
БРОЙ НА ПЕНСИОНЕРИТЕ /ср. год. брой/								
	2 441 553	2 431 750	2 416 470	2 395 183	2 386 446	2 389 552	2 383 980	2 379 324
РАЗХОДИ ЗА ПЕНСИИ /млн. лв/								
	32 596	50 937	70 003	121 191	1 064 034	1 778 941	1 913.54	2 511.10
ОСНОВНИ ПЛАЩАНИЯ /лв./								
МИНИМАЛНА РАБОТНА ЗАПЛАТА	1 238	1 772	2 477	3 825	33 914	51 233	64.00	75.33
СРЕДНА РАБОТНА ЗАПЛАТА ЗА СТРАНАТА	3 231	4 960	7 597	13 965	132 317	187 438	201.00	224.50
ГАРАНТИРАН МИНИМАЛЕН ДОХОД	773	1 041	1 421	2 288	19 251	31 040	37.30	38.65
МЕСЕЧНА ДОБАВКА ЗА 1 ДЕТЕ	225	310	430	664	6 755	8 555	8.56	8.56
СРЕДНА ПЕНСИЯ на пенсионер	1 111	1 747	2 415	4 221	37 273	62 080	66.93	86.41
СОЦИАЛНА ПЕНСИЯ	758	1 140	1 567	2 342	22 053	31 675	35.83	40.00
МАКСИМАЛНА ПЕНСИЯ	1 725	2 786	3 749	6 331	56 931	95 025	107.48	160.00
ОБЕЩЕТИЕ/средно/ ПРИ БЕЗРАБОТИЦА	1 223	1 926	2 571	5 782	30 136	54 030	63.18	73.90
Д О Х О Д И от Дом. Бюдж. /годишно - лв./								
ПАРИЧЕН ДОХОД НА ЛИЦЕ	18 306	27 774	40 367	67 876	639 571	1 074 021	1 193	1 274
ОБЩ ДОХОД НА ЛИЦЕ	23 828	39 560	58 554	89 446	900 285	1 432 320	1 502	1 574
ПАРИЧЕН РАЗХОД НА ЛИЦЕ	17 920	28 155	41 050	72 408	619 715	1 050 447	1 158	1 241
ОБЩ РАЗХОД НА ЛИЦЕ	20 089	31 743	46 669	80 787	752 380	1 207 471	1 301	1 383
СЪОТНОШЕНИЯ:								
РАЗХОДИ ЗА ПЕНСИИ като % от БВП	10.90%	9.69%	7.95%	6.88%	6.10%	7.93%	8.04%	9.39%
БРОЙ ПЕНСИОНЕРИ /ср. год. брой/ КЪМ БРОЙ ОСИГУРЕНИ ЛИЦА /ср. год. брой/								
	80.58%	82.70%	78.15%	68.96%	69.17%	71.84%	83.26%	103.28%
БРОЙ НА ПЕНСИОНЕРИТЕ /ср. год. брой/ КЪМ РАБОТНА СИЛА								
	63.87%	64.36%	65.01%	64.59%	64.60%	66.03%	65.95%	60.50%
СОЦИАЛНА ПЕНСИЯ КЪМ СРЕДНА ПЕНСИЯ								
	68.23%	65.25%	64.89%	55.48%	59.17%	51.02%	53.53%	46.29%
СРЕДНА ПЕНСИЯ КЪМ МИНИМАЛНА РАБОТНА ЗАПЛАТА								
	89.78%	98.59%	97.49%	110.35%	109.90%	121.17%	104.58%	114.70%
СРЕДНА ПЕНСИЯ КЪМ СРЕДНА РАБОТНА ЗАПЛАТА ЗА СТРАНАТА								
	34.38%	35.22%	31.79%	30.23%	28.17%	33.12%	33.30%	38.49%
СОЦИАЛНА ПЕНСИЯ КЪМ ГАРАНТИРАН МИНИМАЛЕН ДОХОД								
	98.07%	109.52%	110.26%	102.36%	114.56%	102.05%	96.05%	103.49%
СРЕДНА ПЕНСИЯ КЪМ ОБЕЩЕТИЕ ПРИ БЕЗРАБОТИЦА								
	90.84%	90.71%	93.93%	73.00%	123.68%	114.90%	105.94%	116.93%
Относителен дял на Доходите от пенсии в ОБЩИЯ ДОХОД на лице /Дом. бюджети/								
	17.20%	15.60%	14.40%	16.40%	15.90%	17.30%	17.70%	21.40%

Забележка: Данните за 1999-2011 г. са в деноминирани лева.

Източник: НОИ, АЗ, НСИ.

2.17 ОСНОВНИ МАКРОИКОНОМИЧЕСКИ ПОКАЗАТЕЛИ за периода 1993-2011 г.

/продължение и край/

ПОКАЗАТЕЛИ	2001 г.	2002 г.	2003 г.	2004 г.	2005 г.	2006 г.	2007 г.	2008 г.	2009 г.	2010 г.	2011 г.
БВП по цени на съотв. година /млн. лв./	30 298.9	33 188.8	35 811.8	39 823.6	45 483.8	51 783.1	60 184.6	69 295.0	68 321.6	70 511.2	75 265.3
БВП - индекси на физическия обем	104.1%	104.80%	104.50%	106.6%	106.4%	106.5%	106.4%	106.2%	94.5%	100.4%	101.7%
И Н Ф Л А Ц И Я:											
ИНДЕКС НА ПОТР.ЦЕНИ /средногодишни/	107.40%	105.80%	102.28%	106.15%	105.04%	107.26%	108.40%	112.35%	102.80%	102.40%	104.20%
НАСЕЛЕНИЕ СРЕДНОГОДИШНО	7 913 301	7 868 900	7 823 557	7 781 161	7 739 900	7 699 020	7 659 765	7 623 395	7 585 131	7 534 289	7 416 046
НАСЕЛЕНИЕ В КРАЯ НА ГОДИНАТА	7 891 095	7 845 841	7 801 273	7 761 049	7 718 750	7 679 290	7 640 240	7 606 551	7 563 710	7 504 868	7 327 224
ПОД РАБОТОСПОСОБНА ВЪЗРАСТ	1 288 193	1 246 753	1 209 566	1 174 416	1 143 164	1 119 936	1 105 833	1 099 948	1 099 038	1 032 440	979 956
В РАБОТОСПОСОБНА ВЪЗРАСТ	4 673 219	4 712 052	4 746 532	4 781 765	4 814 112	4 819 837	4 817 100	4 805 892	4 773 929	4 766 406	4 587 723
НАД РАБОТОСПОСОБНА ВЪЗРАСТ	1 929 683	1 887 036	1 845 175	1 804 868	1 761 474	1 739 517	1 717 305	1 700 711	1 690 743	1 706 022	1 759 545
ЗАЕТИ ЛИЦА /средногодишен брой/	3 214 740	3 222 112	3 317 384	3 403 388	3 495 257	3 612 040	3 726 737	3 825 318	3 725 003	3 550 745	3 401 555
наети лица	2 272 388	2 280 608	2 364 982	2 431 892	2 522 942	2 631 121	2 727 742	2 827 431	2 723 324	2 574 387	2 473 290
самонаети лица	942 352	941 504	952 402	971 496	972 315	980 918	986 300	1 008 138	1 001 679	976 358	928 265
БЕЗРАБОТНИ ЛИЦА /средногодишен брой/	669 610	655 998	528 041	469 223	424 381	356 054	286 980	233 719	280 980	350 944	332 601
РАВНИЩЕ НА БЕЗРАБОТИЦА	17.52%	17.71%	14.25%	12.67%	11.46%	9.61%	7.75%	6.31%	7.66%	9.47%	9.50%
БРОЙ НА ОСИГУРЕНИ ЛИЦА /ср. год. брой/ в системата на задължително обществено осигуряване	2 311 091	2 170 061	2 393 927	2 491 829	2 597 197	2 746 729	2 863 541	2 851 226	2 829 819	2 831 479	2 765 722
БРОЙ НА ПЕНСИОНЕРИТЕ /ср. год. брой/	2 370 871	2 350 900	2 336 806	2 327 807	2 313 744	2 284 793	2 251 966	2 214 880	2 192 524	2 191 946	2 199 585
РАЗХОДИ ЗА ПЕНСИИ /млн. лв/	2 676.52	2 917.50	3 133.30	3 514.6	3 771.5	4 203.8	4 675.4	5 597.3	6 480.4	6 981.0	7 091.5
ОСНОВНИ ПЛАЩАНИЯ /лв./											
МИНИМАЛНА РАБОТНА ЗАПЛАТА	87.25	100.00	110.00	120	150	160	180	220	240	240	250
СРЕДНА РАБОТНА ЗАПЛАТА ЗА СТРАНАТА	240	258	273	292	324	360	431	524	585	647	707
ГАРАНТИРАН МИНИМАЛЕН ДОХОД	40.0	40.00	40	40	48.75	55	55	55	65	65	65
МЕСЕЧНА ДОБАВКА ЗА 1 ДЕТЕ	8.56	15	15	18	18	18	18	25	35	35	35
СРЕДНА ПЕНСИЯ на пенсионер	92.37	102.29	110.65	124.76	134.63	152.08	171.62	208.97	244.46	263.44	266.63
СОЦИАЛНА ПЕНСИЯ	42.33	45.54	48.60	51.75	57.08	63.00	67.88	80.18	96.70	100.86	100.86
МАКСИМАЛНА ПЕНСИЯ	169.32	182.16	194.40	420.00	420.0	455.0	472.5	490.0	490/700	700	700
ОБЕЗЩЕТИЕ/средно/ ПРИ БЕЗРАБОТИЦА	80.40		97.63	96.63	97.11	105.91	110.24	136.55	143.97	192.26	257.80
ДОХОДИ от Дом. Бюдж. /годишно - лв./											
ПАРИЧЕН ДОХОД НА ЛИЦЕ	1 328	1 512	1 658	1 833	2 031	2 342	2 831	3 368	3 566	3 568	3 715
ОБЩ ДОХОД НА ЛИЦЕ	1 589	1 985	2 129	2 298	2 415	2 659	3 105	3 502	3 693	3 812	3 938
ПАРИЧЕН РАЗХОД НА ЛИЦЕ	1 290	1 469	1 593	1 805	1 959	2 235	2 717	3 175	3 247	3 204	3 430
ОБЩ РАЗХОД НА ЛИЦЕ	1 420	1 624	1 748	1 948	2 097	2 377	2 857	3 264	3 335	3 278	3 495
СЪОТНОШЕНИЯ:											
РАЗХОДИ ЗА ПЕНСИИ като % от БВП	9.01%	9.00%	9.05%	9.05%	8.81%	8.52%	8.27%	8.39%	9.49%	9.90%	9.42%
БРОЙ ПЕНСИОНЕРИ /ср. год. брой/ КЪМ БРОЙ ОСИГУРЕНИ ЛИЦА /ср. год. брой/	102.59%	108.33%	97.61%	93.42%	89.09%	83.18%	78.64%	77.68%	77.48%	77.41%	79.53%
БРОЙ НА ПЕНСИОНЕРИТЕ /ср. год. брой/ КЪМ РАБОТНА СИЛА	61.04%	60.62%	60.77%	60.11%	59.03%	57.58%	56.28%	54.43%	54.73%	56.18%	58.90%
СОЦИАЛНА ПЕНСИЯ към СРЕДНА ПЕНСИЯ	45.83%	44.52%	43.92%	41.48%	42.40%	41.43%	39.55%	38.37%	39.56%	38.29%	37.83%
СРЕДНА ПЕНСИЯ към МИНИМАЛНА РАБОТНА ЗАПЛАТА	105.87%	102.29%	100.59%	103.97%	89.75%	95.05%	95.34%	94.99%	101.86%	109.77%	106.65%
СРЕДНА ПЕНСИЯ към СРЕДНА РАБОТНА ЗАПЛАТА ЗА СТРАНАТА	38.49%	39.65%	40.53%	42.73%	41.55%	42.24%	39.82%	39.88%	41.79%	40.72%	37.71%
СОЦИАЛНА ПЕНСИЯ към ГАРАНТИРАН МИНИМАЛЕН ДОХОД	105.83%	113.85%	121.50%	129.38%	117.09%	114.55%	123.42%	145.78%	148.77%	155.17%	155.17%
СРЕДНА ПЕНСИЯ към ОБЕЗЩЕТИЕ ПРИ БЕЗРАБОТИЦА	114.89%		113.34%	129.11%	138.64%	143.59%	155.68%	153.04%	169.80%	137.02%	103.43%
Относителен дял на Доходите от пенсии в ОБЩИЯ ДОХОД на лице /Дом. бюджети/	23.70%	20.10%	20.60%	22.10%	22.2%	22.64%	22.06%	23.13%	27.62%	26.76%	25.90%

Забележка 1: Източник на броя на зетите лица е НСИ. През 2007 г. е въведена нова методика за тяхното изчисление, основаваща се на националните сметки, като по тази методика са преизчислени зетите от 2000-2008 г. За повече информация - www.nsi.bg - национални сметки

Забележка 2: Данните за brutния вътрешен продукт след 2002 г. включват разпределение на косвено измерени финансово посреднически услуги на потребители.

2.18 БРУТЕН ВЪТРЕШЕН ПРОДУКТ, РАБОТНА ЗАПЛАТА, ОСИГУРИТЕЛЕН ДОХОД И ПЕНСИИ ЗА ПЕРИОДА 2005-2011 г.

	2005 г.	2006 г.	2007 г.	2008 г.	2009 г.	2010 г.	2011 г.
Брутен вътрешен продукт /млн. лв./	45 483.8	51 783.1	60 184.6	69 295.0	68 321.6	70 511.2	75 265.3
Индекси на физическия обем /%/	106.4	106.5	106.4	106.2	94.5	100.4	101.7
Индекс на потребителските цени	5.04%	7.26%	8.40%	12.35%	2.80%	2.40%	4.20%
- към края на годината	6.50%	6.5%	12.5%	7.8%	0.6%	4.5%	2.8%
Равнище на безработица /средногодишно-%/	11.46%	9.60%	7.75%	6.31%	7.59%	9.47%	9.50%
Минимална работна заплата /лв./	150.00	160.00	180.00	220.00	240.00	240.00	250.00
- номинален ръст при база предходна година /ср.год/	25.00%	6.67%	12.50%	22.22%	9.09%	0.00%	4.17%
- реален ръст при база предходна година /ср.год./	19.00%	-0.55%	3.78%	8.79%	6.12%	-2.34%	-0.03%
Средномесечна работна заплата /лв./	324	360	431	524	609	647	707
- номинален ръст при база предходна година	10.71%	11.30%	19.66%	21.53%	16.22%	6.24%	9.27%
- реален ръст при база предходна година	5.40%	3.77%	10.39%	8.17%	13.06%	3.75%	4.87%
Минимален осигурителен доход за самоосигуряващи се /лв./	220	220	220	240	260	420	420
Максимален осигурителен доход /лв./	1 300	1 400	1 400	2 000	2 000	2 000	2 000
Средномесечен осигурителен доход /лв./	331.62	354.50	398.17	500.56	554.78	570.33	594.15
- номинален ръст при база предходна година	7.39%	6.90%	12.32%	25.72%	10.83%	2.80%	4.18%
- реален ръст при база предходна година	2.24%	-0.34%	3.62%	11.90%	7.81%	0.39%	-0.02%
Разход за пенсии /млн. лв./	3 771.49	4 203.8	4 675.4	5 597.3	6 480.4	6 981.0	7 091.5
Разход за пенсии към БВП	8.3%	8.1%	7.8%	8.1%	9.5%	9.9%	9.4%
Социална пенсия за старост- средногодишно /лв./	57.08	63	67.88	80.18	96.70	100.86	100.86
- към края на годината	60	63	76.23	84.12	100.86	100.86	100.86
- номинален ръст при база предходна година	10.30%	10.37%	7.75%	18.12%	20.60%	4.30%	0.00%
- реален ръст при база предходна година	5.01%	2.90%	-0.60%	5.14%	17.32%	1.86%	-4.03%
Минимална пенсия за ОСВ - средногодишно /лв./	65.64	78.73	85.31	108.17	130.46	136.08	136.08
- към края на годината	69.00	85.00	102.85	113.49	136.08	136.08	136.08
- номинален ръст при база предходна година	10.30%	19.94%	8.36%	26.80%	20.61%	4.31%	0.00%
- реален ръст при база предходна година	5.01%	11.82%	-0.04%	12.86%	17.32%	1.86%	-4.03%
Максимална пенсия /лв./ - средногодишно /лв./	420.00	455.00	472.50	490	647.50	700.00	700.00
- към края на годината	420.00	455.00	490.00	490	700.00	700.00	700.00
- номинален ръст при база предходна година	0.00%	8.33%	3.85%	3.70%	32.14%	8.11%	0.00%
- реален ръст при база предходна година	-4.80%	1.00%	-4.20%	-7.70%	28.54%	5.57%	-4.03%
Средна пенсия на пенсионер	134.63	152.08	171.62	208.97	244.46	263.44	266.63
- номинален ръст при база предходна година	7.91%	12.96%	12.85%	21.76%	16.98%	7.76%	1.21%
- реален ръст при база предходна година	2.73%	5.32%	4.10%	8.38%	13.80%	5.24%	-2.87%
Средна пенсия за ОСВ на пенсионер /чл.68 от КСО/	138.75	156.70	177.23	216.38	254.92	284.14	289.19
- номинален ръст при база предходна година	7.92%	12.94%	13.10%	22.09%	17.81%	11.46%	1.78%
- реален ръст при база предходна година	2.74%	5.29%	4.34%	8.67%	14.60%	8.85%	-2.33%

3. ОБРАЗОВАНИЕ

3. 1. УЧЕБНИ ЗАВЕДЕНИЯ ПО ВИД И ФОРМА НА СОБСТВЕНОСТ за периода 1995-2011 г.

(бр.)

	1995/96	1996/97	1997/98	1998/99	1999/2000	2000/01	2001/02	2002/03	2003/04	2004/05	2005/06	2006/07	2007/08	2008/09	2009/10	2010/11	2011/12
ОБЩО	7 838	7 720	7 407	7 313	7 181	6 791	6 746	6 534	6 648	6 638	6 750	5 838	5 782	5 303	5 298	5 200	5 164
Детски градини	3 762	3 713	3 559	3 518	3 434	3 249	3 242	3 127	3 278	3 301	3 331	2 470	2 456	2 291	2 262	2 138	2 112
Общообразователни и специални училища	3 453	3 415	3 258	3 196	3 157	2 981	2 948	2 852	2 823	2 784	2 757	2 654	2 563	2 254	2 201	2 175	2 166
Начални (I-IV клас) ¹	570	548	493	459	441	379	372	325	315	295	277	252	226	169	156	156	156
Основни (I-VIII клас)	2 228	2 215	2 122	2 101	2 075	1 966	1 950	1 901	1 892	1 877	1 872	1 791	1 729	1 487	1 453	1 429	1 431
Прогимназии (V-VIII клас) ¹	33	31	29	25	23	23	22	22	22	21	21	20	18	16	14	13	12
Гимназии (IX-XIII)	152	151	154	158	159	163	160	161	165	167	168	170	176	167	165	166	161
Пълни средни (I-XIII клас)	405	407	398	399	405	402	401	406	395	424	419	421	414	415	413	411	406
Училища (V-XIII клас)	65	63	62	54	54	48	43	37	34								
Професионални	535	547	545	553	545	516	506	504	496	500	495	506	503	487	487	484	477
Училища по изкуствата	19	19	19	19	19	18	18	19	19	19	20	20	21	21	21	21	22
Професионални гимназии ²	508	521	499	504	500	476	470	463	457	459	453	458	449	433	422	422	414
Професионални колежи с прием след средно образование	.	.	20	26	23	18	15	18	13	17	17	23	28	28	39	36	36
Професионални училища ³	8	7	7	4	3	4	3	4	7	5	5	5	5	5	5	5	5
Центрове за професионално обучение											114	155	207	218	295	350	356
Висши	88	45	45	46	45	45	50	51	51	53	53	53	53	53	53	53	53
Самостоятелни колежи	47	3	3	4	4	4	8	9	9	10	10	10	10	10	10	9	8
Колежи, в структурата на университетите и специализирани висши училища	-	43	41	42	43	43	40	40	41	40	40	36	31	28	23	22	21
Университети и специализирани висши училища	41	42	42	42	41	41	42	42	42	43	43	43	43	43	43	44	45
В ТОВА ЧИСЛО ЧАСТНИ																	
Всичко	65	79	91	100	111	113	126	132	128	141	254	303	363	372	455	513	517
Детски градини	8	11	14	15	18	18	22	20	24	26	34	32	36	42	48	49	50
Общообразователни и специални	31	35	43	44	52	54	55	59	54	56	59	60	67	66	66	68	69
Начални (I-IV клас) ¹	12	9	8	6	6	7	8	9	6	5	4	5	5	3	3	5	7
Основни (I-VIII клас)	6	13	18	20	23	22	20	19	18	22	22	21	23	27	29	29	28
Прогимназии (V-VIII клас) ¹	3	3	2	2	2	2	2	2	1	2	3	3	3	3		2	2
Гимназии (IX-XIII)	10	10	15	15	17	19	21	23	24	23	26	27	32	29	29	28	27
Пълни средни (I-XIII)	-	-	-	1	4	4	4	6	5	4	4	4	4	4		4	5
Професионални	18	27	28	34	35	35	38	39	36	43	43	52	56	53	63	60	58
Училища по изкуствата	-	-	-	-	-	-	-	1	1	1	1	1	1	1	1	1	1
Професионални гимназии ²	18	27	16	21	22	22	24	24	24	26	25	28	27	26	25	25	23
Професионални колежи с прием след средно образование	.	.	12	13	13	13	14	14	11	16	17	23	28	26	37	34	34
Центрове за професионално обучение											102	143	188	195	262	320	324
Висши	8	6	6	7	6	6	11	14	14	16	16	16	16	16	16	16	16
Самостоятелни колежи	3	1	1	2	2	2	6	7	7	9	9	9	9	9	9	8	7
Колежи, в структурата на университетите и специализирани висши училища	-	2	3	4	4	4	-	-	-	-	-	-	-	-	-	-	-
Университети и специализирани висши училища	5	5	5	5	4	4	5	7	7	7	7	7	7	7	7	8	9

¹ До учебната 1992/93 г. началните училища обхващат I-III кл., а прогимназиите IV-VIII клас.

² До учебната 2002/2003 г. включват техникуми и СПТУ.

³ До учебната 2002/2003 г. включват ПТУ.

Източник: Национален статистически институт

**3.2. ЗАПИСАНИ УЧАЩИ ПО СТЕПЕНИ НА МЕЖДУНАРОДНАТА СТАНДАРТНА КЛАСИФИКАЦИЯ
НА ОБРАЗОВАНИЕТО /ISCED/ за периода 1995 - 2011 г.**

	1995/96	1996/97	1997/98	1998/99	1999/2000	2000/01	2001/02	2002/03	2003/04	2004/05	2005/06	2006/07	2007/08	2008/09	2009/10	2010/11	2011/12
ОБЩО	1 695 045	1 674 924	1 624 069	1 608 038	1 569 011	1 522 401	1 474 077	1 475 262	1 451 284	1 419 405	1 398 751	1 381 948	1 349 508	1 322 952	1 314 836	1 307 705	1 293 961
Предучилищно образование (ISCED-0)	254 234	247 015	220 177	218 525	211 943	200 449	199 206	201 317	201 145	202 803	206 243	206 745	207 682	212 454	217 804	223 186	227 971
Начално образование (I-IV клас, ISCED-1) ¹	433 926	431 790	425 511	411 726	392 876	374 361	349 616	333 016	314 221	290 017	273 045	267 584	262 701	261 007	260 340	255 086	252 372
Прогимназиално образование (V-VIII клас, ISCED-2A) ¹	387 991	376 677	371 531	367 509	367 055	366 047	358 476	348 317	330 416	312 480	295 160	276 057	256 231	235 022	225 055	219 980	221 274
Професионално обучение за възрастни - I степен професионална квалификация											4 776	4984	8 615	5 992	4 640	8 403	11 219
Средно образование (IX-XIII клас, ISCED-3A, 3C)	368 558	356 685	340 103	332 448	329 018	329 427	334 813	358 934	374 262	373 160	367 350	357 286	337 090	319 813	306 925	303 375	282 512
Професионално обучение за възрастни - II степен професионална квалификация											4 006	4 181	5 283	6 441	4 620	4 737	4 062
Професионално обучение след средно образование (ISCED-4C)			6 260	7 753	6 798	5 111	3 572	3 165	2 772	3 036	2 810	3 984	4 020	4 368	4 716	3 224	2 804
Професионално обучение за възрастни - III и IV степен професионална квалификация											1 897	2 435	3 423	3 608	3 650	4 449	6 752
Висше образование (ISCED-5B, 5A, 6)	250 336	262 757	260 487	270 077	261 321	247 006	228 394	230 513	228 468	237 909	243 464	258 692	264 463	274 247	287 086	285 265	284 995
Колежи (ISCED-5B)	25 311	24 981	23 747	22 065	18 461	16 369	16 646	14 801	16 294	18 432	23 608	26 953	26 169	27 724	28 947	25 511	16 210
Университети и специализирани висши училища (ISCED-5A)	223 260	235 701	234 182	245 237	239 769	227 223	207 750	211 272	207 340	214 398	214 693	226 923	233 941	242 574	254 289	255 659	264 082
Докторантура (ISCED-6)	1 765	2 075	2 558	2 775	3 091	3 414	3 998	4 440	4 834	5 079	5 163	4 816	4 353	3 949	3 850	4 095	4 703
В ТОВА ЧИСЛО ЧАСТНИ																	
Всичко	25 453	29 869	32 409	39 731	34 802	35 220	36 813	39 572	41 523	48 881	64 457	72 433	81 573	85 323	86 963	84 263	83 145
Предучилищно образование (ISCED-0)	194	249	235	258	329	318	458	555	605	708	952	1 011	1 123	1 620	1 777	1 784	1 821
Начално образование (I-IV клас, ISCED-1) ¹	1 158	1 182	1 308	1 424	1 269	1 162	1 207	1 244	1 195	1 288	1 383	1 462	1 664	1 925	1 991	1 882	1 905
Прогимназиално образование (V-VIII клас, ISCED-2A) ¹	245	304	495	739	907	948	1 028	1 006	817	914	900	989	1 133	1 242	1 326	1 464	1 517
Професионално обучение за възрастни - I степен професионална квалификация											3 733	4 297	7 176	5 394	3 925	7 359	10 389
Средно образование (IX-XIII клас, ISCED-3A, 3C)	3 584	4 388	3 238	3 315	3 575	3 908	4 419	4 873	5 171	5 416	5 301	5 055	4 873	4 589	4 299	3 829	3 673
Професионално обучение за възрастни - II степен професионална квалификация											3 604	3 887	4 802	5 963	3 943	4 160	3 420
Професионално обучение след средно образование (ISCED-4C)			956	1 501	1 308	945	1 023	910	933	1 456	2 328	3 620	3 682	3 931	4 245	3 048	2 461
Професионално обучение за възрастни - III и IV степен професионална квалификация											1 112	1 427	2 154	2 279	2 420	3 393	5 230
Висше образование (ISCED-5B, 5A, 6)	20 272	23 746	26 177	32 494	27 414	27 939	28 678	30 984	32 802	39 099	45 144	50 685	54 966	58 380	63 037	57 344	52 729
Колежи (ISCED-5B)	1 094	1 238	2 076	2 691	2 516	2 440	3 047	2 635	3 660	6 254	11 250	16 478	17 565	19 273	20 113	16 962	7 727
Университети и специализирани висши училища (ISCED-5A)	19 178	22 508	24 101	29 803	24 898	25 476	25 571	28 293	29 065	32 791	33 839	34 146	37 334	39 052	42 863	40 342	44 859
Докторантура (ISCED-6)						23	60	56	77	54	55	61	67	55	61	40	143

¹ До учебната 1992/93 г. началните училища обхващат I-III кл., а прогимназиите IV-VIII клас.

Източник: Национален статистически институт

3.3. БРОЙ УЧИТЕЛИ ПО ГРУПИ ВЪЗРАСТ за периода 2001-2011 г.
(общо мъже и жени)

	2001 г.	2002 г.	2003 г.	2004 г.	2005 г.	2006 г.	2007 г.	2008 г.	2009 г.	2010 г.	2011 г.
ОБЩО	111 617	108 766	108 488	107 422	106 676	103 064	99 292	92 322	88 434	87 091	86 929
под 25 г.	2 574	2 135	1 901	1 607	1 316	1 092	881	705	474	511	658
25-29 г.	9 922	9 366	8 924	8 036	7 056	5 862	4 767	3 766	2 649	1 895	2 642
30-34 г.	15 278	14 173	13 302	12 564	11 686	10 856	9 796	8 514	6 941	5 287	5 828
35-39 г.	17 632	16 744	16 483	16 202	15 777	14 948	13 859	12 211	10 544	9 542	10 077
40-44 г.	21 633	20 141	19 491	18 465	17 521	16 700	15 979	14 551	13 942	13 340	13 606
45-49 г.	21 386	21 489	21 619	21 141	20 712	19 989	18 914	17 335	15 743	14 498	14 714
50-54 г.	14 941	16 347	17 315	18 429	19 580	20 035	20 295	19 684	19 261	18 043	18 132
55-59 г.	7 001	6 924	7 666	8 878	10 495	11 149	12 293	12 972	15 569	18 164	17 496
над 60 г.	1 250	1 447	1 787	2 100	2 533	2 433	2 508	2 584	3 311	5 811	3 776

Забележка : Данните са взети от ЦИОО - Център за информационно осигуряване на образованието.

3.4. БРОЙ УЧИТЕЛИ - МЪЖЕ ПО ГРУПИ ВЪЗРАСТ за периода 2001-2011 г.

	2001 г.	2002 г.	2003 г.	2004 г.	2005 г.	2006 г.	2007 г.	2008 г.	2009 г.	2010 г.	2011 г.
ОБЩО	22 261	18 564	18 364	18 023	17 624	16 411	15 138	15 272	12 409	12 099	11 781
под 25 г.	515	259	256	221	173	156	156	187	84	49	110
25-29 г.	1 984	1 259	1 202	1 096	925	743	636	749	392	342	408
30-34 г.	3 026	1 815	1 722	1 680	1 506	1 390	1 151	1 333	811	644	679
35-39 г.	3 455	2 280	2 137	2 040	1 810	1 677	1 573	1 583	1 092	1 064	1 086
40-44 г.	4 246	3 057	2 932	2 710	2 457	2 206	1 908	1 841	1 406	1 321	1 323
45-49 г.	4 256	3 146	3 119	3 062	2 982	2 835	2 575	2 608	2 064	1 725	1 761
50-54 г.	3 036	3 140	3 190	3 120	3 169	2 931	2 787	2 927	2 406	2 380	2 368
55-59 г.	1 472	2 538	2 538	2 654	2 925	2 861	2 855	2 653	2 601	2 508	2 506
над 60 г.	271	1 070	1 268	1 440	1 677	1 612	1 497	1 391	1 553	2 066	1 540

3.5. БРОЙ УЧИТЕЛИ - ЖЕНИ ПО ГРУПИ ВЪЗРАСТ за периода 2001-2011 г.

	2001 г.	2002 г.	2003 г.	2004 г.	2005 г.	2006 г.	2007 г.	2008 г.	2009 г.	2010 г.	2011 г.
ОБЩО	89 356	90 202	90 124	89 399	89 052	86 653	84 144	77 050	76 025	74 992	75 148
под 25 г.	2 059	1 876	1 645	1 386	1 143	936	725	518	390	462	548
25-29 г.	7 938	8 107	7 722	6 940	6 131	5 119	4 131	3 017	2 257	1 553	2 234
30-34 г.	12 252	12 358	11 580	10 884	10 180	9 466	8 645	7 181	6 130	4 643	5 149
35-39 г.	14 177	14 464	14 346	14 162	13 967	13 271	12 286	10 628	9 452	8 478	8 991
40-44 г.	17 387	17 084	16 559	15 755	15 064	14 494	14 071	12 710	12 536	12 019	12 283
45-49 г.	17 130	18 343	18 500	18 079	17 730	17 154	16 329	14 727	13 679	12 773	12 953
50-54 г.	11 905	13 207	14 125	15 309	16 411	17 104	17 508	16 757	16 855	15 663	15 764
55-59 г.	5 529	4 386	5 128	6 224	7 570	8 288	9 438	10 319	12 968	15 656	14 990
над 60 г.	979	377	519	660	856	821	1 011	1 069	1 758	3 745	2 236

**3.6. БРОЙ ОСИГУРЕНИ ЛИЦА С УЧИТЕЛСКИ ОСИГУРИТЕЛЕН СТАЖ
ЛУЧАСТВАЩИ В УЧИТЕЛСКИЯ ПЕНСИОНЕН ФОНД/ И
СРЕДНИЯ ИМ ОСИГУРИТЕЛЕН ДОХОД ПРЕЗ 2011 г.**

Месец	Общо	Среден осигурителен доход	Жени	Среден осигурителен доход	Мъже	Среден осигурителен доход
	брой	/лв./	брой	/лв./	брой	/лв./
средногодишно:	89 667	766.81	77 000	765.80	12 667	772.96
Януари	91 132	688.14	78 078	687.27	13 054	693.33
Февруари	91 044	691.60	78 008	691.13	13 036	694.38
Март	91 052	704.86	78 018	704.61	13 034	706.37
Април	90 702	709.47	77 744	709.42	12 958	709.76
Май	90 864	816.76	77 922	814.49	12 942	830.46
Юни	89 174	710.05	76 418	709.07	12 756	715.93
Юли	84 934	704.30	73 078	703.06	11 856	711.93
Август	83 867	702.04	72 232	701.31	11 635	706.55
Септември	90 270	804.03	77 680	802.87	12 590	811.21
Октомври	90 950	875.03	78 250	875.99	12 700	869.15
Ноември	91 117	810.42	78 342	809.30	12 775	817.29
Декември	90 901	975.24	78 229	970.17	12 672	1 006.57

Източник: Национален осигурителен институт /регистър на осигурените лица/

**3.7. БРОЙ ОСИГУРЕНИ ЛИЦА С УЧИТЕЛСКИ ОСИГУРИТЕЛЕН СТАЖ
УЧАСТВАЩИ В УЧИТЕЛСКИЯ ПЕНСИОНЕН ФОНД/ И
СРЕДНИЯ ИМ ОСИГУРИТЕЛЕН ДОХОД за периода 2001-2011 г.**

ГОДИНА	Общо	Среден осигурителен доход	Жени	Среден осигурителен доход	Мъже	Среден осигурителен доход
	брой	/лв./	брой	/лв./	брой	/лв./
2001	113 168	244.47	93 783	241.61	19 386	258.27
2002	115 708	281.03	96 184	277.86	19 524	296.62
2003	114 982	312.29	95 622	309.26	19 360	327.27
2004	115 379	336.14	96 118	332.67	19 262	353.44
2005	114 155	349.44	95 259	345.85	18 896	367.55
2006	112 928	389.68	94 596	385.88	18 332	409.27
2007	104 508	469.22	87 726	467.82	16 782	476.56
2008	98 155	640.49	83 090	638.92	15 065	649.15
2009	91 968	720.58	78 450	718.46	13 517	732.84
2010	90 499	767.96	77 450	766.53	13 049	776.47
2011	89 667	766.81	77 000	765.80	12 667	772.96

Източник: НОИ /регистър на осигурените лица/

**4. ОСНОВНИ ПОКАЗАТЕЛИ, ХАРАКТЕРИЗИРАЩИ
ДЪРЖАВНОТО ОБЩЕСТВЕНО ОСИГУРЯВАНЕ В
НАЦИОНАЛНИЯ ОСИГУРИТЕЛЕН ИНСТИТУТ**

**ОСИГУРЕНИ ЛИЦА,
ПРИХОДИ И РАЗХОДИ НА
ДЪРЖАВНОТО ОБЩЕСТВЕНО ОСИГУРЯВАНЕ**

4.1. БРОЙ ОСИГУРЕНИ ОТ РАБОТОДАТЕЛ ЛИЦА ПО ПОЛ ЗА ПЕРИОДА 1991 -2011 г.

Показатели	1991 г.	1992 г.	1993 г.	1994 г.	1995 г.	1996 г.	1997 г.	1998 г.	1999 г.	2000 г.	2001 г.	2002 г.	2003 г.	2004 г.	2005 г.	2006 г.	2007 г.	2008 г.	2009 г.	2010 г.	2011 г.
ОБЩО	3 656 005	3 129 295	3 030 094	2 940 439	3 092 124	3 114 255	3 210 328	3 084 136	2 632 294	2 119 014	2 117 688	2 007 636	2 216 078	2 300 550	2 390 042	2 518 021	2 624 803	2 596 922	2 566 440	2 786 469	2 414 492
мъже	1 935 816	1 640 710	1 594 736	1 563 457	1 651 129	1 649 545	1 736 119	1 650 751	1 452 904	1 069 740	1 042 825	1 025 313	1 114 308	1 158 322	1 199 947	1 277 017	1 363 081	1 349 720	1 318 363	1 571 273	1 156 590
жени	1 720 189	1 488 585	1 435 358	1 376 982	1 440 995	1 464 710	1 474 209	1 433 385	1 179 390	1 049 274	1 074 863	982 323	1 101 770	1 142 228	1 190 095	1 241 004	1 261 722	1 247 202	1 248 077	1 215 196	1 257 902
Структура по пол																					
общо	100.0%	100.0%	100.0%	100.0%	100.0%	100.0%	100.0%	100.0%	100.0%	100.0%	100.0%	100.0%	100.0%	100.0%	100.0%	100.0%	100.0%	100.0%	100.0%	100.0%	100.0%
мъже	52.9%	52.4%	52.6%	53.2%	53.4%	53.0%	54.1%	53.5%	55.2%	50.5%	49.2%	51.1%	50.3%	50.3%	50.2%	50.7%	51.9%	52.0%	51.4%	56.4%	47.9%
жени	47.1%	47.6%	47.4%	46.8%	46.6%	47.0%	45.9%	46.5%	44.8%	49.5%	50.8%	48.9%	49.7%	49.7%	49.8%	49.3%	48.1%	48.0%	48.6%	43.6%	52.1%
Индекси при база предходната година																					
общо	88.6%	85.6%	96.8%	97.0%	105.2%	100.7%	103.1%	96.1%	85.3%	80.5%	99.9%	94.8%	110.4%	103.8%	103.9%	105.4%	104.2%	98.9%	98.8%	108.6%	86.7%
мъже	89.8%	84.8%	97.2%	98.0%	105.6%	99.9%	105.2%	95.1%	88.0%	73.6%	97.5%	98.3%	108.7%	103.9%	103.6%	106.4%	106.7%	99.0%	97.7%	119.2%	73.6%
жени	87.3%	86.5%	96.4%	95.9%	104.6%	101.6%	100.6%	97.2%	82.3%	89.0%	102.4%	91.4%	112.2%	103.7%	104.2%	104.3%	101.7%	98.8%	100.1%	97.4%	103.5%

Забележка: Броят на осигурените лица представлява средносписъчния брой на осигурени от работодателите лица, а от 1996 г. се наблюдава и информация за самоосигуряващите се лица /вж. табл.3 от раздел.III -3.1/. Броят на осигурените лица за 2000 - 2011 г. е средномесечен и е отчетен от персоналия регистър като едновременно с това е обвързан с приходите от осигурителни вноски.

**4.2. БРОЙ НА ОСИГУРЕНИТЕ ОТ РАБОТОДАТЕЛИ ЛИЦА
ПО КАТЕГОРИИ ТРУД**

	1993 г.	1994 г.	1995 г.	1996 г.	1997 г.	1998 г.	1999 г.	2000 г.	2001 г.	2002 г.	2003 г.	2004 г.	2005 г.	2006 г.	2007 г.	2008 г.	2009 г.	2010 г.	2011 г.
ОБЩО	3 030 094	2 940 439	3 092 124	3 114 255	3 210 328	3 084 136	2 632 294	1 980 930	1 938 416	1 849 259	1 949 092	2 022 423	2 118 158	2 236 900	2 423 982	2 400 098	2 374 057	2 524 466	2 414 492
мъже	1 594 736	1 563 457	1 651 129	1 649 545	1 736 119	1 650 751	1 452 904	960 405	915 044	913 283	947 374	985 952	1 041 231	1 112 119	1 233 888	1 220 712	1 202 847	1 403 591	1 156 590
жени	1 435 358	1 376 982	1 440 995	1 464 710	1 474 209	1 433 385	1 179 390	1 020 525	1 023 372	935 976	1 001 718	1 036 471	1 076 927	1 124 781	1 190 094	1 179 386	1 171 210	1 120 875	1 257 902
I категория труд - вс.	151 505	147 022	154 606	151 293	148 876	150 674	106 196	21 297	10 962	12 434	11 416	10 450	9 535	9 455	9 857	7 167	7 759	8 337	6 979
мъже	79 737	78 173	82 556	97 870	88 272	94 602	73 076	17 281	10 402	11 812	10 897	9 825	8 793	8 351	8 901	6 458	6 848	7 960	5 271
жени	71 768	68 849	72 050	53 423	60 604	56 072	33 120	4 016	560	622	519	625	742	1 104	956	709	911	377	1 708
II категория труд - вс.	484 815	470 469	494 740	496 485	482 457	500 371	407 299	124 636	94 605	89 396	94 269	95 736	94 175	98 066	106 273	88 453	106 052	102 423	123 271
мъже	255 158	250 152	264 181	271 167	249 583	247 312	230 808	103 650	79 431	74 454	79 412	80 547	79 216	83 396	90 987	76 204	92 553	94 747	53 571
жени	229 657	220 317	230 559	225 318	232 874	253 059	176 491	20 986	15 174	14 942	14 857	15 189	14 959	14 670	15 286	12 249	13 499	7 676	69 700
III категория труд - вс.	2 393 774	2 322 943	2 442 778	2 466 476	2 578 995	2 433 091	2 118 799	1 834 997	1 832 849	1 747 429	1 843 407	1 916 237	2 014 448	2 129 379	2 307 852	2 304 478	2 260 246	2 413 706	2 284 242
мъже	1 259 841	1 235 127	1 304 392	1 280 507	1 398 264	1 308 837	1 149 020	839 474	825 211	827 017	857 065	895 580	953 222	1 020 372	1 134 000	1 138 050	1 103 446	1 300 884	1 097 748
жени	1 133 933	1 087 816	1 138 386	1 185 969	1 180 731	1 124 254	969 779	995 523	1 007 638	920 412	986 342	1 020 657	1 061 226	1 109 007	1 173 852	1 166 428	1 156 800	1 112 822	1 186 494

Забележка 1: Информацията за осигурените лица по категории труд се наблюдава от 1996 г. За периода 1993-1995 г. е запазена структурата за 1996 г.

Забележка 2: През 2000 г. се извърши прекатегоризация на осигурените лица, което доведе до рязко намаление на осигурените лица от първа и втора категория труд. В броя на осигурените лица - общо за 2000 - 2011 г. не са включени наетите лица в специалните дейности, държавните служители и осигурените лица, работещи без трудови правоотношения и осигурените за инвалидност, за старост, смърт и за трудова злополука и професионална болест и осигурените лица по програма за заетост.

4.3. ОБЩ БРОЙ ОСИГУРЕНИ ЛИЦА за периода 1994 - 2011 г.

/средногодишен брой/

Показатели	1994 г.	1995 г.	1996 г.	1997 г.	1998 г.	1999 г.	2000 г.	2001 г.	2002 г.
ОБЩ БРОЙ осигурени лица	2 940 439	3 092 124	3 473 526	3 450 170	3 326 424	2 863 315	2 303 726	2 311 091	2 170 061
I. Осигурени от работодатели лица - общо	2 940 439	3 092 124	3 114 255	3 210 328	3 084 136	2 632 294	2 119 014	2 117 688	2 007 636
мъже	1 563 465	1 651 129	1 649 544	1 736 119	1 650 751	1 452 904	1 069 739	1 042 825	1 025 313
жени	1 376 974	1 440 995	1 464 710	1 474 209	1 433 385	1 179 390	1 049 275	1 074 863	982 323
I категория труд - общо			151 293	148 876	150 674	106 196	21 297	10 962	12 434
мъже			97 870	88 272	94 602	73 076	17 281	10 402	11 812
жени			53 423	60 604	56 072	33 120	4 016	560	622
II категория труд - общо			496 485	482 457	500 371	407 299	124 636	94 605	89 396
мъже			271 167	249 583	247 312	230 808	103 650	79 431	74 454
жени			225 318	232 874	253 059	176 491	20 986	15 174	14 942
III категория труд - общо			2 466 476	2 578 995	2 433 091	2 118 799	1 834 997	1 832 849	1 747 429
мъже			1 280 507	1 398 264	1 308 837	1 149 020	839 474	825 211	827 017
жени			1 185 969	1 180 731	1 124 254	969 779	995 523	1 007 638	920 412
Други -общо							138 084	179 272	158 377
мъже							109 334	127 781	112 030
жени							28 750	51 491	46 347
II. Осигурени лица за собствена сметка			359 271	239 842	242 288	231 021	184 712	193 403	162 425
мъже							112 023	127 151	102 506
жени							72 689	66 252	59 919
1.Осигурени лица за фонд "Пенсии"				121 315	121 276	131 107	105 522	103 284	86 398
мъже							72 548	72 170	59 455
жени							32 974	31 114	26 943
2.Осигурени лица за всички осигурителни рискове /без трудова злополука и професионална болест и безработица/				118 527	121 012	99 914	77 475	87 659	71 890
мъже							38 720	53 583	40 876
жени							38 755	34 076	31 014
3.Частни земеделски стопани /регистрирани земеделски производители и тютюнопроизводители/ осигурени за фонд "Пенсия"							772	1 166	2 162
мъже							272	655	1 204
жени							500	511	958
4.Частни земеделски стопани /регистрирани земеделски производители и тютюнопроизводители/ осигурени за всички осиг.рискове /без трудова злополука и професионална болест и безработица/							943	1 294	1 975
мъже							483	743	971
жени							460	551	1 004
5. Лица, внесли за своя сметка осигурителни вноски (за времето на обучението си или откупили стаж по §9, ал.3 от ПЗР на КСО)							2 533	2 224	1 902

4.3. ОБЩ БРОЙ ОСИГУРЕНИ ЛИЦА за периода 1993 - 2010 г.

/ продължение и край /

/средногодишен брой/

Показатели	2003 г.	2004 г.	2005 г.	2006 г.	2007 г.	2008 г.	2009 г.	2010 г.	2011 г.
ОБЩ БРОЙ осигурени лица	2 393 927	2 491 829	2 597 197	2 746 729	2 863 541	2 851 226	2 829 819	2 831 479	2 883 085
I. Осигурени от работодатели лица - общо	2 216 078	2 300 550	2 390 042	2 518 021	2 624 803	2 596 922	2 566 440	2 786 469	2 670 198
мъже	1 114 308	1 158 322	1 199 947	1 277 017	1 363 081	1 349 720	1 318 363	1 571 273	1 291 612
жени	1 101 770	1 142 228	1 190 095	1 241 004	1 261 722	1 247 202	1 248 077	1 215 196	1 378 586
I категория труд - общо	11 416	10 450	9 535	9 455	9 857	7 167	7 759	8 337	6 979
мъже	10 897	9 825	8 793	8 351	8 901	6 458	6 848	7 960	5 271
жени	519	625	742	1 104	956	709	911	377	1 708
II категория труд - общо	94 269	95 736	94 175	98 066	106 273	88 453	106 052	102 423	123 271
мъже	79 412	80 547	79 216	83 396	90 987	76 204	92 553	94 747	53 571
жени	14 857	15 189	14 959	14 670	15 286	12 249	13 499	7 676	69 700
III категория труд - общо	1 843 407	1 916 237	2 014 448	2 129 379	2 307 852	2 304 476	2 260 246	2 413 706	2 284 242
мъже	857 065	895 580	953 222	1 020 372	1 134 000	1 138 050	1 103 446	1 300 884	1 097 748
жени	986 342	1 020 657	1 061 226	1 109 007	1 173 852	1 166 428	1 156 800	1 112 822	1 186 494
Други -общо	266 986	278 127	271 884	281 121	200 821	196 824	192 383	262 003	255 706
мъже	166 934	172 370	158 716	164 898	129 193	129 008	115 516	167 682	135 022
жени	100 052	105 757	113 168	116 223	71 628	67 816	76 867	94 321	120 684
II. Осигурени лица за собствена сметка	177 849	191 279	207 155	228 708	238 738	254 304	263 379	221 965	212 887
мъже	111 234	123 264	131 144	145 183	150 285	159 355	161 207	138 603	141 327
жени	66 615	68 015	76 011	83 525	88 453	94 949	102 172	83 362	71 560
1.Осигурени лица за фонд "Пенсии"	94 571	96 956	96 472	100 191	100 826	99 499	92 578	77 092	72 711
мъже	64 247	69 921	69 066	73 739	73 712	72 522	66 547	57 313	55 287
жени	30 324	27 035	27 406	26 452	27 114	26 977	26 031	19 779	17 424
2.Осигурени лица за всички осигурителни рискове /без трудова злополука и професионална болест и безработица/	75 931	78 242	82 467	91 481	100 739	110 903	120 633	109 023	108 526
мъже	42 884	44 271	46 498	51 405	56 965	63 137	68 371	61 289	66 898
жени	33 047	33 971	35 969	40 076	43 774	47 766	52 262	47 734	41 628
3.Частни земеделски стопани /регистрирани земеделски производители и тютюнопроизводители/ осигурени за фонд "Пенсия"	4 546	10 236	18 354	23 438	22 753	26 154	28 457	21 570	19 388
мъже	2 704	6 253	10 964	13 825	13 294	15 873	17 020	13 048	12 978
жени	1 842	3 983	7 390	9 613	9 459	10 281	11 437	8 522	6 410
4.Частни земеделски стопани /регистрирани земеделски производители и тютюнопроизводители/ осигурени за всички осиг.рискове /без трудова злополука и професионална болест и безработица/	2 801	5 845	9 862	13 598	14 420	17 748	21 711	14 280	12 262
мъже	1 399	2 819	4 616	6 214	6 314	7 823	9 269	6 953	6 164
жени	1 402	3 026	5 246	7 384	8 106	9 925	12 442	7 327	6 098
5. Лица, внесли за своя сметка осигурителни вноски (за времето на обучението си или откупили стаж по §9, ал.3 от ПЗР на КСО)	1 907	5 627	2 789	11 148	33 832	49 903	65 934		

Забележка 1: За периода 2006-2009г. В раздел II, т.5 "Лица, внесли за своя сметка осигурителни вноски" е посочен не броят на лицата, а броят на преводите, извършени от лицата, поради което този период не е сравним с останалите по тази точка. След 31 март 2010 г. в НОИ няма постъпила информация по платежни нареждания относно броя на лицата и откупения осигурителен стаж.

държавните служители, осигурените лица за инвалидност, старост и смърт и за трудова злополука и професионална болест, осигурените лица, работещи без трудови правоотношения и лицата, включени в Програмата от социални помощи към осигуряване на заетост.Осигурените лица през 2007 г. и 2008 г., работещи без трудови правоотношения (56 156 през 2007 г., 58 832 през 2008 г., 66 358 през 2009 г. и 85 796 през 2010 г. не са включени в групата на другите.

Забележка 3: Броят на лицата, внесли за своя сметка осигурителни вноски за времето на обучението си и откупили стаж по §9, ал.3 от ПЗР на КСО не са включени в общия брой осигурени лица.

4.4. ИКОНОМИЧЕСКИ ПОКАЗАТЕЛИ, ХАРАКТЕРИЗИРАЩИ ОСИГУРЕНИТЕ ЛИЦА за периода 2001 - 2011г.

ПОКАЗАТЕЛИ	2001 г.	2002 г.	2003 г.	2004 г.	2005 г.	2006 г.	2007 г.	2008 г.	2009 г.	2010 г.	2011 г.
I.Осигурителен доход- общо /лева/	6 035 179 153	5 855 712 825	6 768 716 071	7 650 263 054	8 601 493 399	10 087 892 972	12 311 496 736	15 539 608 449	16 675 526 869	19 429 218 744	20 136 410 756
I.1. Осигурителен доход /от работодатели/	5 642 549 159	5 506 231 024	6 359 003 942	7 205 655 907	8 102 150 383	9 524 618 616	11 715 187 839	14 847 261 944	15 910 070 112	18 349 773 316	19 084 598 492
1.1. Първа категория труд	51 940 925	63 995 508	61 967 559	64 973 566	68 569 486	75 629 345	85 399 357	77 244 264	83 796 432	102 025 964	72 082 903
1.2. Втора категория труд	396 178 519	420 036 237	468 268 460	503 683 892	528 691 403	623 448 380	759 376 404	773 452 299	908 547 659	914 509 991	962 137 336
1.3. Трета категория труд	4 533 831 803	4 843 388 780	5 527 820 028	6 245 833 732	7 084 389 309	8 341 610 091	10 348 021 898	13 381 437 323	14 231 665 934	16 596 613 636	17 378 994 843
1.4. Други	660 597 912	178 810 499	300 947 895	391 164 717	420 500 185	483 930 800	522 390 180	615 128 058	686 060 087	736 623 725	671 383 410
I.2. Осигурителен доход /от самоосигуряващи се лица/	392 629 994	349 481 801	409 712 129	444 607 147	499 343 016	563 274 356	596 308 897	692 346 505	765 456 757	1 079 445 428	1 051 812 264
1.5 Осигурени за собствена сметка лица само за фонд "Пенсия"	212 173 403	189 089 592	223 589 651	239 475 688	257 616 986	277 694 876	279 288 634	302 319 626	303 187 836	397 695 063	378 468 981
1.6 Осигурени за собствена сметка лица за всички осигурителни рискове /без трудова злополука и проф.болест и безработица/	178 434 596	157 628 754	181 074 742	194 231 823	222 321 386	258 631 345	289 539 067	352 309 332	413 442 423	576 382 490	581 009 336
1.7. Частни земеделски стопани /регистрирани земеделски производители и тютюнопроизводители/, осигурени само за фонд "Пенсия"	998 223	1 451 416	3 061 932	7 012 238	12 639 628	17 322 775	16 738 873	20 659 826	24 621 118	61 784 570	56 011 282
1.8. Частни земеделски стопани /регистрирани земеделски производители и тютюнопроизводители/, осигурени за всички осигурителни рискове /без трудова злополука и проф.болест и безработица/	1 023 772	1 312 039	1 985 804	3 887 398	6 765 016	9 625 360	10 742 323	17 057 721	24 205 380	43 583 305	36 322 665
II. Отработени човекодни /брой/	499 507 465	476 392 969	506 378 593	531 557 059	555 992 271	590 421 054	632 610 392	627 716 220	612 883 683	635 269 053	638 947 159
2.1. Първа категория труд	2 498 798	3 000 016	2 695 600	2 481 056	2 278 608	2 265 229	2 363 095	1 710 767	1 806 720	1 944 612	1 626 570
2.2. Втора категория труд	22 391 973	21 806 667	22 493 729	22 904 602	22 567 776	23 705 229	25 633 279	21 364 206	24 982 128	23 828 548	28 837 753
2.3. Трета категория труд	427 014 092	425 830 049	438 753 903	456 344 101	480 952 471	511 401 826	552 688 397	553 020 402	532 199 954	564 923 084	539 375 626
2.4. Други	47 602 602	25 756 237	42 435 361	49 827 300	50 193 416	53 048 770	51 925 621	51 620 845	53 894 881	44 572 809	69 107 209
III. Средно-дневен осигурителен доход /лева/	11.30	11.56	12.56	13.56	14.57	16.13	18.52	23.65	25.96	28.89	29.87
3.1. Първа категория труд	20.79	21.33	22.99	26.19	30.09	33.39	36.14	45.15	46.38	52.47	44.32
3.2. Втора категория труд	17.69	19.26	20.82	21.99	23.43	26.30	29.62	36.20	36.37	38.38	33.36
3.3. Трета категория труд	10.62	11.37	12.60	13.69	14.73	16.31	18.72	24.20	26.74	29.38	32.22
3.4. Други	13.88										
IV. СРЕДНОМЕСЕЧЕН ОСИГУРИТЕЛЕН ДОХОД ОТ ТРУДОВА ДЕЙНОСТ - ОБЩО /лева/											
IV.1. Средно-месечен осигурителен доход от трудова дейност на осигурените от работодател лица											
4.1. Първа категория труд	394.86	428.90	452.34	518.13	599.28	666.57	721.99	898.15	899.99	1 019.84	860.71
4.2. Втора категория труд	348.98	391.55	413.95	438.43	467.83	529.79	595.46	728.68	713.92	744.06	650.42
4.3. Трета категория труд	206.14	230.98	249.89	271.62	293.07	326.45	373.65	483.89	524.71	573.00	634.02
4.4. Други											
IV.2. Средно-месечен осигурителен доход /от самоосигурени/											
4.5. Осигурени за собствена сметка лица само за фонд "Пенсия"	171.19	182.38	197.02	205.83	222.53	230.97	230.83	253.20	272.91	440.57	433.76
4.6. Осигурени за собствена сметка лица за всички осигурителни рискове /без трудова злополука и проф.болест и безработица/	169.63	182.72	198.73	206.87	224.66	235.60	239.51	264.73	285.61	429.89	446.14
4.7. Частни земеделски стопани /регистрирани земеделски производители и тютюнопроизводители/, осигурени само за фонд "Пенсия"	71.34	55.94	56.13	57.09	57.39	61.59	61.31	65.83	72.10	238.70	240.75
4.8. Частни земеделски стопани /регистрирани земеделски производители и тютюнопроизводители/, осигурени за всички осигурителни рискове /без трудова злополука и проф.болест и безработица/	65.93	55.36	59.08	55.42	57.16	58.99	62.08	80.09	92.91	254.34	246.85

Забележка : Данните са въз основа на статистическите отчети, получавани от районните управления на НОИ по тримесечия, а след 2006 г. от ТД на НАП. За 2000 - 2011г. осигурителният доход обхваща всички възнаграждения и други доходи от трудова дейност, върху които са внесени осигурителни вноски. Данните за 1999 - 2000г. са в деноминирани лева. През 2002 - 2011г. в сумата за осигурителния доход от работодатели в групата на други са включени възнагражденията на държавните служители, на работещите без трудови правоотношения и на лицата по програма за заетост /за 2003-2011г./.

4.5. Промени в размера на осигурителните вноски за периода 1979-2011 г.

	от 1.10.79г. до 28.02.91г.	от 1.03.91г. до 28.02.96г.	от 1.03.96г. до 30.06.99г.	от 1.07.99г. до 31.12.99г.	2000 г.- първи стълб				2000 г.- втори стълб
					общо	фонд "Пенсии"	фонд "Общо заболяване и майчинство"	фонд "Трудова злополука и професионална болест"	Допълнително задължително пенсионно осигуряване
ДОО за работещите по трудови правоотношения	30%								
III категория труд - общо		35%	37%	35.7%	35.7%	32.0%	3.0%	0.7%	
Работодател			35%	34.7%	28.7%	25.6%	2.4%	0.7%	
Наето лице			2%	1.0%	7.0%	6.4%	0.6%		
II категория труд - общо		45%	47%	45.7%	38.7%	35.0%	3.0%	0.7%	7.0%
Работодател			45%	44.7%	31.7%	28.6%	2.4%	0.7%	7.0%
Наето лице			2%	1.0%	7.0%	6.4%	0.6%		
I категория труд - общо		50%	52%	50.7%	38.7%	35.0%	3.0%	0.7%	12.0%
Работодател			50%	49.7%	31.7%	28.6%	2.4%	0.7%	12.0%
Наето лице			2%	1.0%	7.0%	6.4%	0.6%		
Държавни служители					35.7%	32.0%	3.0%	0.7%	
Трудова злополука	10%	10%	10%	10%	0.7%			0.7%	
Самоосигурени лица									
- само за фонд "Пенсия"		20%	22%	22%	32%				
- за всички осигурителни случаи /без труд.злополука и проф. болест и безработица/		30%	32%	32%	35%	32%	3%		
- здравно осигуряване					6%				
ЗДРАВНО ОСИГУРЯВАНЕ				6%	6%				
Работодател				3%	4.8%				
Наето лице				3%	1.2%				

4.5. Промени в размера на осигурителните вноски за периода 1979-2011 г.

/продължение/

	2001 г.- първи стълб				2001 г.- втори стълб
	общо	фонд "Пенсии"	фонд "Общо заболяване и майчинство"	фонд "Трудова злополука и професионална болест"	Допълнително задължително пенсионно осигуряване
ДОО за работещите по трудови правоотношения					
III категория труд - общо	32.7%	29.0%	3.0%	0.7%	
Работодател	26.3%	23.2%	2.4%	0.7%	
Наето лице	6.4%	5.8%	0.6%		
II категория труд - общо	35.7%	32.0%	3.0%	0.7%	7.0%
Работодател	29.3%	26.2%	2.4%	0.7%	7.0%
Наето лице	6.4%	5.8%	0.6%		
I категория труд - общо	35.7%	32.0%	3.0%	0.7%	12.0%
Работодател	29.3%	26.2%	2.4%	0.7%	12.0%
Наето лице	6.4%	5.8%	0.6%		
Държавни служители	32.7%	29.0%	3.0%	0.7%	
Трудова злополука	0.7%			0.7%	
Самоосигурени лица					
- само за фонд "Пенсия"	29.0%				
- за всички осигурителни случаи /без труд.злополука и проф. болест и безработица/	32.0%	29.0%	3%		
- здравно осигуряване	6.0%				
ЗДРАВНО ОСИГУРЯВАНЕ	6.0%				
Работодател	4.8%				
Наето лице	1.2%				

4.5. Промени в размера на осигурителните вноски за периода 1979-2011 г.

/продължение/

ФОНД "ГКБ"	от 1.01.90г. до 28.02.91г.	от 1.03.91г. до 30.06.91г.	от 1.07.96г. до 31.12.91г.	от 1.01.92г. до 29.02.96г.	от 1.03.96г. до 30.06.98г.	от 1.07.98г. до 30.06.99г.	от 1.07.99г. до 31.12.99г.	2000 г.	2001 г.
ОБЩО	0.50%	3.75%	5%	7%	5.0%	4.5%	4%	4%	4%
РАБОТОДАТЕЛ	0.50%	3.75%	5%	7%	4.0%	3.6%	3.5%	3.2	3.2
НАЕТО ЛИЦЕ					1.0%	0.9%	0.5%	0.8	0.8

Забележка 1: От 1.01.1998 г. осигурителната вноска между работодател и осигурено лице се разпределя в съотношение 4:1, а от 1.07.1999 г. до 31.12.1999 г. - съответно 7:1. От 1.01.2000 г. до 31.12.2001 г. това съотношение се променя съгласно КЗОО на 80:20.

4.5. Промени в размера на осигурителните вноски за периода 1979-2011 г.

/продължение/

	2002 г.- първи стълб							2002 г.- втори стълб	
	ОБЩО родените преди 1 януари 1960 г.	ОБЩО родените след 31 декември 1959 г.	фонд "Пенсии" родените преди 1 януари 1960 г.	фонд "Пенсии" родените след 31 декември 1959 г.	фонд "Общо заболяване и майчинство"	фонд "Трудова злополука и професионална болест"	фонд "Безработица"	Допълнително задължително пензионно осигуряване (Професионален пензионен фонд)	Допълнително задължително пензионно осигуряване (Универсиален пензионен фонд)
ДОО за работещите по трудови правоотношения									
III категория труд - общо	36.7%	34.7%	29.0%	27.0%	3.0%	0.7%	4.0%		2.0%
Работодател	27.7%	26.2%	21.75%	20.3%	2.25%	0.7%	3.0%		1.5%
Наето лице	9.0%	8.5%	7.25%	6.8%	0.75%		1.0%		0.5%
II категория труд - общо	39.7%	37.7%	32.0%	30.0%	3.0%	0.7%	4.0%	7.0%	2.0%
Работодател	30.7%	29.2%	24.75%	23.3%	2.25%	0.7%	3.0%	7.0%	1.5%
Наето лице	9.0%	8.5%	7.25%	6.8%	0.75%		1.0%		0.5%
I категория труд - общо	39.7%	37.7%	32.0%	30.0%	3.0%	0.7%	4.0%	12.0%	2.0%
Работодател	30.7%	29.2%	24.75%	23.3%	2.25%	0.7%	3.0%	12.0%	1.5%
Наето лице	9.0%	8.5%	7.25%	6.8%	0.75%		1.0%		0.5%
Държавни служители /трета кат. труд/	36.7%	34.7%	29.0%	27.0%	3.0%	0.7%	4.0%		2.0%
Трудова злополука	0.7%					0.7%			
Самоосигурени лица									
- само за фонд "Пенсия"	29.0%	27.0%	29.0%	27.0%					2.0%
- за всички осигурителни случаи /без труд.злополука и проф. болест и безработица/	32.0%	30.0%	29.0%	27.0%	3%				2.0%
- здравно осигуряване	6.0%								
ЗДРАВНО ОСИГУРЯВАНЕ	6%								
Работодател	4.5%								
Наето лице	1.5%								

4.5. Промени в размера на осигурителните вноски за периода 1979-2011 г.

/продължение/

	2003 г.- първи стълб							2003 г.- втори стълб	
	ОБЩО родените преди 1 януари 1960 г.	ОБЩО родените след 31 декември 1959 г.	фонд "Пенсии" родените преди 1 януари 1960 г.	фонд "Пенсии" родените след 31 декември 1959 г.	фонд "Общо заболяване и майчинство"	фонд "Трудова злополука и професионална болест"	фонд "Безработица"	Допълнително задължително пензионно осигуряване (Професионален пенсионен фонд)	Допълнително задължително пензионно осигуряване (Универсиален пенсионен фонд)
ДОО за работещите по трудови правоотношения									
III категория труд - общо	36.7%	34.7%	29.0%	27.0%	3.0%	0.7%	4.0%		2.0%
Работодател	27.7%	26.2%	21.75%	20.3%	2.25%	0.7%	3.0%		1.5%
Наето лице	9.0%	8.5%	7.25%	6.8%	0.75%		1.0%		0.5%
II категория труд - общо	39.7%	37.7%	32.0%	30.0%	3.0%	0.7%	4.0%	7.0%	2.0%
Работодател	30.7%	29.2%	24.75%	23.3%	2.25%	0.7%	3.0%	7.0%	1.5%
Наето лице	9.0%	8.5%	7.25%	6.8%	0.75%		1.0%		0.5%
I категория труд - общо	39.7%	37.7%	32.0%	30.0%	3.0%	0.7%	4.0%	12.0%	2.0%
Работодател	30.7%	29.2%	24.75%	23.3%	2.25%	0.7%	3.0%	12.0%	1.5%
Наето лице	9.0%	8.5%	7.25%	6.8%	0.75%		1.0%		0.5%
Държавни служители /трета кат. труд/	36.7%	34.7%	29.0%	27.0%	3.0%	0.7%	4.0%		2.0%
Трудова злополука	0.7%					0.7%			
Самоосигурени лица									
- само за фонд "Пенсия"	29.0%	27.0%	29.0%	27.0%					2.0%
- за всички осигурителни случаи /без труд.злополука и проф. болест и безработица/	32.0%	30.0%	29.0%	27.0%	3%				2.0%
- здравно осигуряване	6.0%								
ЗДРАВНО ОСИГУРЯВАНЕ	6%								
Работодател	4.5%								
Наето лице	1.5%								

4.5. Промени в размера на осигурителните вноски за периода 1979-2011 г.

/продължение/

	2004 г.- първи стълб							2004 г.- втори стълб	
	ОБЩО родените преди 1 януари 1960 г.	ОБЩО родените след 31 декември 1959 г.	фонд "Пенсии" родените преди 1 януари 1960 г.	фонд "Пенсии" родените след 31 декември 1959 г.	фонд "Общо заболяване и майчинство"	фонд "Трудова злополука и професионалн а болест"	фонд "Безработица"	Допълнително задължително пенсионно осигуряване (Професионален пенсионен фонд)	Допълнително задължително пенсионно осигуряване (Универсиален пенсионен фонд)
ДОО за работещите по трудови правоотношения									
III категория труд - общо	36.7%	33.7%	29.0%	26.00%	3.0%	0.7%	4.0%		3.0%
Работодател	27.7%	25.5%	21.75%	19.50%	2.25%	0.7%	3.0%		2.25%
Наето лице	9.0%	8.3%	7.25%	6.50%	0.75%		1.0%		0.75%
II категория труд - общо	39.7%	36.7%	32.0%	29.00%	3.0%	0.7%	4.0%	7.0%	3.0%
Работодател	30.7%	28.5%	24.75%	22.50%	2.25%	0.7%	3.0%	7.0%	2.25%
Наето лице	9.0%	8.3%	7.25%	6.50%	0.75%		1.0%		0.75%
I категория труд - общо	39.7%	36.7%	32.0%	29.00%	3.0%	0.7%	4.0%	12.0%	3.0%
Работодател	30.7%	28.5%	24.75%	22.50%	2.25%	0.7%	3.0%	12.0%	2.25%
Наето лице	9.0%	8.3%	7.25%	6.50%	0.75%		1.0%		0.75%
Държавни служители /трета кат. труд/	36.7%	33.7%	29.0%	26.00%	3.0%	0.7%	4.0%		3.0%
Трудова злополука	0.7%					0.7%			
Самоосигурени лица									
- само за фонд "Пенсия"	29.0%	26.0%	29.0%	26.0%					3.0%
- за всички осигурителни случаи /без труд.злополука и проф. болест и безработица/	32.0%	29.0%	29.0%	26.0%	3%				3.0%
- здравно осигуряване	6.0%								
ЗДРАВНО ОСИГУРЯВАНЕ	6%								
Работодател	4.5%								
Наето лице	1.5%								

4.5. Промени в размера на осигурителните вноски за периода 1979-2011 г.

/продължение/

	2005 г.- първи стълб							2005 г.- втори стълб		фонд "Гарантирани вземания на работниците и служителите"
	ОБЩО родените преди 1 януари 1960 г.	ОБЩО родените след 31 декември 1959 г.	фонд "Пенсии" родените преди 1 януари 1960 г.	фонд "Пенсии" родените след 31 декември 1959 г.	фонд "Общо заболяване и майчинство"	фонд "Трудова злополука и професионална болест"	фонд "Безрабо- тица"	Допълнително задължително пензионно осигуряване (Професионален пензионен фонд)	Допълнително задължително пензионно осигуряване (Универсиален пензионен фонд)	
ДОО за работещите по трудови правоотношения										
III категория труд - общо	35.50%	32.50%	29.0%	26.0%	3.0%		3.5%		3.0%	0.5%
Работодател	24.85%	22.75%	20.30%	18.2%	2.10%		2.45%		2.10%	
Наето лице	10.65%	9.75%	8.70%	7.8%	0.90%		1.05%		0.90%	
II категория труд - общо	38.50%	35.50%	32.0%	29.0%	3.0%		3.5%	7.0%	3.0%	0.5%
Работодател	27.85%	25.75%	23.30%	21.2%	2.10%		2.45%	7.0%	2.10%	
Наето лице	10.65%	9.75%	8.70%	7.8%	0.90%		1.05%		0.90%	
I категория труд - общо	38.50%	35.50%	32.0%	29.0%	3.0%		3.5%	12.0%	3.0%	0.5%
Работодател	27.85%	25.75%	23.30%	21.2%	2.10%		2.45%	12.0%	2.10%	
Наето лице	10.65%	9.75%	8.70%	7.8%	0.90%		1.05%		0.90%	
Държавни служители /трета кат. труд/	35.50%	32.50%	29.0%	26.0%	3.0%		3.5%		3.0%	
Трудова злополука						0,4% до 1,1%				
Самоосигурени лица										
- само за фонд "Пенсия"	29.0%	26.0%	29.0%	26.0%					3.0%	
- за всички осигурителни случаи /без труд, злополука и проф. болест и безработица/	32.0%	29.0%	29.0%	26.0%	3%				3.0%	
- здравно осигуряване	6.0%									
ЗДРАВНО ОСИГУРЯВАНЕ	6%									
Работодател	4.2%									
Наето лице	1.8%									

4.5. Промени в размера на осигурителните вноски за периода 1979-2011 г.

/продължение/

	2006 г.- първи стълб						2006 г.- втори стълб			фонд "Гарантирани вземания на работниците и служителите"
	ОБЩО родените преди 1 януари 1960 г.	ОБЩО родените след 31 декември 1959 г.	фонд "Пенсии"р одените преди 1 януари 1960 г.	фонд "Пенсии" родените след 31 декември 1959 г.	фонд "Общо заболяване и майчинство"	фонд "Трудова злополука и професионална болест"	фонд"Безрабо- тица"	Допълнително задължително пенсионно осигуряване (Професионален пенсионен фонд)	Допълнително задължително пенсионно осигуряване (Универсиален пенсионен фонд)	
ДОО за работещите по трудови правоотношения										
III категория труд - общо	29.5%	25.50%	23.00%	19.00%	3.5%		3.0%		4.0%	0.5%
Работодател	19.175%	16.575%	14.950%	12.350%	2.3%		1.95%		2.60%	
Наето лице	10.325%	8.925%	8.050%	6.650%	1.2%		1.05%		1.40%	
II категория труд - общо	32.5%	28.5%	26.0%	22.0%	3.5%		3.0%	7.0%	4.0%	0.5%
Работодател	22.175%	19.575%	17.950%	15.350%	2.3%		1.95%	7.0%	2.60%	
Наето лице	10.325%	8.925%	8.050%	6.650%	1.2%		1.05%		1.40%	
I категория труд - общо	32.5%	28.5%	26.0%	22.0%	3.5%		3.0%	12.0%	4.0%	0.5%
Работодател	22.175%	19.575%	17.950%	15.350%	2.3%		1.95%	12.0%	2.60%	
Наето лице	10.325%	8.925%	8.050%	6.650%	1.2%		1.05%		1.40%	
Държавни служители /трета кат. труд/	29.5%	25.50%	23.00%	19.00%	3.5%		3.0%		4.0%	
Трудова злополука						0,4% до 1,1%				
Самоосигурени лица										
- само за фонд "Пенсия"	23.0%	19.0%	23.0%	19.0%					4.0%	
- за всички осигурителни случаи /без труд.злополука и проф. болест и безработица/	26.5%	22.5%	23.0%		3.5%				4.0%	
- здравно осигуряване	6.0%									
ЗДРАВНО ОСИГУРЯВАНЕ	6%									
Работодател	3.9%									
Наето лице	2.1%									

4.5. Промени в размера на осигурителните вноски за периода 1979-2011 г.

/продължение/
от 1.01.2007 - 30.09.2007 г.

	2007 г.- първи стълб							2007 г.- втори стълб		фонд "Гарантирани вземания на работниците и служителите"
	ОБЩО родените преди 1 януари 1960 г.	ОБЩО родените след 31 декември 1959 г.	фонд "Пенсии"р одените преди 1 януари 1960 г.	фонд "Пенсии" родените след 31 декември 1959 г.	фонд "Общо заболяване и майчинство"	фонд "Трудова злополука и професионална болест"	фонд "Безработица"	Допълнително задължително пенсионно осигуряване (Професионален пенсионен фонд)	Допълнително задължително пенсионно осигуряване (Универсиален пенсионен фонд)	
ДОО за работещите по трудови правоотношения										
III категория труд - общо	29.5%	24.500%	23.0%	18.00%	3.5%		3.0%		5.0%	0.5%
Работодател	19.175%	15.925%	14.950%	11.70%	2.3%		1.95%		3.25%	
Наето лице	10.325%	8.575%	8.050%	6.30%	1.2%		1.05%		1.75%	
II категория труд - общо	32.5%	27.500%	26.0%	21.00%	3.5%		3.0%	7.0%	5.0%	0.5%
Работодател	22.175%	18.925%	17.950%	14.70%	2.3%		1.95%	7.0%	3.25%	
Наето лице	10.325%	8.575%	8.050%	6.30%	1.2%		1.05%		1.75%	
I категория труд - общо	32.5%	27.500%	26.0%	21.00%	3.5%		3.0%	12.0%	5.0%	0.5%
Работодател	22.175%	18.925%	17.950%	14.70%	2.3%		1.95%	12.0%	3.25%	
Наето лице	10.325%	8.575%	8.050%	6.30%	1.2%		1.05%		1.75%	
Държавни служители /трета кат. труд/	29.5%	24.500%	23.0%	18.00%	3.5%		3.0%		5.0%	
Трудова злополука						0,4% до 1,1%				
Самоосигурени лица										
- само за фонд "Пенсия"	23.0%	18.0%	23.0%	18.0%					5.0%	
- за всички осигурителни случаи /без труд,злополука и проф. болест и безработица/	26.5%	21.5%	23.0%	18.0%	3.5%				5.0%	
- здравно осигуряване	6.0%									
ЗДРАВНО ОСИГУРЯВАНЕ	6%									
Работодател	3.9%									
Наето лице	2.1%									

4.5. Промени в размера на осигурителните вноски за периода 1979-2011 г.

/продължение/
1.10.2007-31.12.2007 г.

	2007 г.- първи стълб						2007 г.- втори стълб			фонд "Гарантирани вземания на работниците и служителите"
	ОБЩО родените преди 1 януари 1960 г.	ОБЩО родените след 31 декември 1959 г.	фонд "Пенсии"р одените преди 1 януари 1960 г.	фонд "Пенсии" родените след 31 декември 1959 г.	фонд "Общо заболяване и майчинство"	фонд "Трудова злополука и професионална болест"	фонд "Безработица"	Допълнително задължително пенсионно осигуряване (Професионален пенсионен фонд)	Допълнително задължително пенсионно осигуряване (Универсиален пенсионен фонд)	
ДОО за работещите по трудови правоотношения										
III категория труд - общо	26.5%	21.5%	22.0%	17.00%	3.5%		1.0%		5.0%	0.5%
Работодател	17.225%	14.0%	14.300%	11.050%	2.275%		0.650%		3.25%	
Наето лице	9.275%	7.5%	7.700%	5.950%	1.225%		0.350%		1.75%	
II категория труд - общо	29.5%	24.5%	25.0%	20.00%	3.5%		1.0%	7.0%	5.0%	0.5%
Работодател	20.225%	17.0%	17.300%	14.050%	2.275%		0.650%	7.0%	3.25%	
Наето лице	9.275%	7.5%	7.700%	5.950%	1.225%		0.350%		1.75%	
I категория труд - общо	29.5%	24.5%	25.0%	20.00%	3.5%		1.0%	12.0%	5.0%	0.5%
Работодател	20.225%	17.0%	17.300%	14.050%	2.275%		0.650%	12.0%	3.25%	
Наето лице	9.275%	7.5%	7.700%	5.950%	1.225%		0.350%		1.75%	
Държавни служители /трета кат. труд/	26.5%	21.5%	22.0%	17.00%	3.5%		1.0%		5.0%	
Трудова злополука						0,4% до 1,1%				
Самоосигурени лица										
- само за фонд "Пенсия"	22.0%	17.0%	22.0%	17.0%					5.0%	
- за всички осигурителни случаи /без труд,злополука и проф. болест и безработица/	25.5%	20.5%	22.0%	17.0%	3.5%				5.0%	
- здравно осигуряване	6.0%									
ЗДРАВНО ОСИГУРЯВАНЕ	6%									
Работодател	3.9%									
Наето лице	2.1%									

4.5. Промени в размера на осигурителните вноски за периода 1979-2011 г.

/продължение/

	2008 г.- първи стълб						2008 г.- втори стълб		фонд "Гарантирани вземания на работниците и служителите"	
	ОБЩО родените преди 1 януари 1960 г.	ОБЩО родените след 31 декември 1959 г.	фонд "Пенсии" родените преди 1 януари 1960 г.	фонд "Пенсии" родените след 31 декември 1959 г.	фонд "Общо заболяване и майчинство"	фонд "Трудова злополука и професионална болест"	фонд "Безработица"	Допълнително задължително пенсионно осигуряване (Професионален пенсионен фонд)		Допълнително задължително пенсионно осигуряване (Универсиален пенсионен фонд)
ДОО за работещите по трудови правоотношения										
III категория труд - общо	26.5%	21.5%	22.0%	17.0%	3.5%		1.0%		5.0%	0.5%
Работодател	15.9%	12.9%	13.2%	10.2%	2.1%		0.6%		3.0%	
Наето лице	10.6%	8.6%	8.8%	6.8%	1.4%		0.4%		2.0%	
II категория труд - общо	29.5%	24.5%	25.0%	20.0%	3.5%		1.0%	7.0%	5.0%	0.5%
Работодател	18.9%	15.9%	16.2%	13.2%	2.1%		0.6%	7.0%	3.0%	
Наето лице	10.6%	8.6%	8.8%	6.8%	1.4%		0.4%		2.0%	
I категория труд - общо	29.5%	24.5%	25.0%	20.0%	3.5%		1.0%	12.0%	5.0%	0.5%
Работодател	18.9%	15.9%	16.2%	13.2%	2.1%		0.6%	12.0%	3.0%	
Наето лице	10.6%	8.6%	8.8%	6.8%	1.4%		0.4%		2.0%	
Държавни служители /трета кат. труд/	26.5%	21.5%	22.0%	17.0%	3.5%		1.0%		5.0%	
Трудова злополука						0,4% до 1,1%				
Самоосигурени лица										
- само за фонд "Пенсия"	22.0%	17.0%	22.0%	17.0%					5.0%	
- за всички осигурителни случаи /без труд, злополука и проф. болест и безработица/	25.5%	20.5%	22.0%	17.0%	3.5%				5.0%	
- здравно осигуряване	6.0%									
ЗДРАВНО ОСИГУРЯВАНЕ	6.0%									
Работодател	3.6%									
Наето лице	2.4%									

4.5. Промени в размера на осигурителните вноски за периода 1979-2011 г.

/продължение/

	2009 г.- първи стълб							2009 г.- втори стълб		фонд "Гарантирани вземания на работниците и служителите"
	ОБЩО родените преди 1 януари 1960 г.	ОБЩО родените след 31 декември 1959 г.	фонд "Пенсии" родените преди 1 януари 1960 г.	фонд "Пенсии" родените след 31 декември 1959 г.	фонд "Общо заболяване и майчинство"	фонд "Трудова злополука и професионална болест"	фонд "Безработица"	Допълнително задължително пенсионно осигуряване (Професионален пенсионен фонд)	Допълнително задължително пенсионно осигуряване (Универсиален пенсионен фонд)	
ДОО за работещите по трудови правоотношения										
III категория труд - общо	22.5%	17.5%	18.0%	13.0%	3.5%		1.0%		5.0%	0.1%
Работодател	12.7%	9.9%	10.0%	7.2%	2.1%		0.6%		2.8%	
Наето лице	9.8%	7.6%	8.0%	5.8%	1.4%		0.4%		2.2%	
II категория труд - общо	25.5%	20.5%	21.0%	16.0%	3.5%		1.0%	7.0%	5.0%	0.1%
Работодател	15.7%	12.9%	13.0%	10.2%	2.1%		0.6%	7.0%	2.8%	
Наето лице	9.8%	7.6%	8.0%	5.8%	1.4%		0.4%		2.2%	
I категория труд - общо	25.5%	20.5%	21.0%	16.0%	3.5%		1.0%	12.0%	5.0%	0.1%
Работодател	15.7%	12.9%	13.0%	10.2%	2.1%		0.6%	12.0%	2.8%	
Наето лице	9.8%	7.6%	8.0%	5.8%	1.4%		0.4%		2.2%	
Държавни служители /трета кат. труд/	22.5%	17.5%	18.0%	13.0%	3.5%		1.0%		5.0%	
Трудова злополука						0,4% до 1,1%				
Самоосигурени лица										
- само за фонд "Пенсия"	18.0%	13.0%	18.0%	13.0%					5.0%	
- за всички осигурителни случаи /без труд,злополука и проф. болест и безработица/	21.5%	17.5%	18.0%	13.0%	3.5%				5.0%	
- здравно осигуряване	8.0%									
ЗДРАВНО ОСИГУРЯВАНЕ	8.0%									
Работодател	4.8%									
Наето лице	3.2%									

Забележка 1: От 1.01.2005 г.осигурителните вноски за трудовата злополука са диференцирани според степента на риск по икономически дейности от 0,4 до 1,1 %.

Забележка 2: Осигурителната вноска за осигурените лица, родени след 31.12.1959 г. за Универсалния фонд е 5% за 2008 г.(3,0% за сметка на работодателя и 2,0% за сметка на осигуреното лице/. Това е част от осигурителната вноска за фонд "Пенсии", която се натрупва в Универсалните фондове.

Забележка 3: Осигурителните вноски за наетите в специалните дейности и държавните служители са за сметка на държавния бюджет.

Забележка 4: Според КСО осигурителните вноски за фондовете: фонд"Пенсии", фонд"Общо заболяване и майчинство" и фонд "Безработица" се внасят от осигурителите и осигурените лица в определено съотношение, което за 2000-2001 г. е 80:20 /осигурител:осигурен/, за 2002 -2004 г. е 75:25, за 2005 г. -70:30 /осигурител:осигурен/, а за 2006-2007 г. -65:35, за 2008 - 2009 г.-60:40 /осигурител:осигурен/. Аналогични са съотношенията и за здравното осигуряване.

Забележка 5: За фонд "Гарантирани вземания на работниците и служителите" трябва да се има в предвид, че това не са осигурителни вноски, а месечни задължителни вноски изцяло за сметка на работодателя.

4.5. Промени в размера на осигурителните вноски за периода 1979-2011 г.

/продължение и край/

	2010 г.- първи стълб						2010 г.- втори стълб			фонд "Гарантирани вземания на работниците и служителите"
	ОБЩО родените преди 1 януари 1960 г.	ОБЩО родените след 31 декември 1959 г.	фонд "Пенсии" родените преди 1 януари 1960 г.	фонд "Пенсии" родените след 31 декември 1959 г.	фонд "Общо заболяване и майчинство"	фонд "Трудова злополука и професионална болест**"	фонд "Безработица"	Допълнително задължително пенсионно осигуряване (Професионален пенсионен фонд)	Допълнително задължително пенсионно осигуряване (Универсиален пенсионен фонд)	
ДОО за работещите по трудови правоотношения										
III категория труд - общо	20.5%	15.5%	16.0%	11.0%	3.5%		1.0%		5.0%	0.1%
Работодател	11.6%	8.8%	8.9%	6.1%	2.1%		0.6%		2.8%	
Наето лице	8.9%	6.7%	7.1%	4.9%	1.4%		0.4%		2.2%	
II категория труд - общо	23.5%	18.5%	19.0%	14.0%	3.5%		1.0%	7.0%	5.0%	0.1%
Работодател	14.6%	11.8%	11.9%	9.1%	2.1%		0.6%	7.0%	2.8%	
Наето лице	8.9%	6.7%	7.1%	4.9%	1.4%		0.4%		2.2%	
I категория труд - общо	23.5%	18.5%	19.0%	14.0%	3.5%		1.0%	12.0%	5.0%	0.1%
Работодател	14.6%	11.8%	11.9%	9.1%	2.1%		0.6%	12.0%	2.8%	
Наето лице	8.9%	6.7%	7.1%	4.9%	1.4%		0.4%		2.2%	
Държавни служители /трета кат. труд/	22.5%	17.5%	16.0%	11.0%	3.5%		1.0%		5.0%	
Трудова злополука						0,4% до 1,1%				
Самоосигурени лица										
- само за фонд "Пенсия"	16.0%	11.0%	16.0%	11.0%					5.0%	
- за всички осигурителни случаи /без труд, злополука и проф. болест и безработица/	19.5%	14.5%	16.0%	11.0%	3.5%				5.0%	
- здравно осигуряване	8.0%									
ЗДРАВНО ОСИГУРЯВАНЕ	8.0%									
Работодател	4.8%									
Наето лице	3.2%									

4.5. Промени в размера на осигурителните вноски за периода 1979-2011 г.

/продължение и край/

	2011 г.- първи стълб						2011 г.- втори стълб		фонд "Гарантирани вземания на работниците и служителите"	
	ОБЩО родените преди 1 януари 1960 г.	ОБЩО родените след 31 декември 1959 г.	фонд "Пенсии" родените преди 1 януари 1960 г.	фонд "Пенсии" родените след 31 декември 1959 г.	фонд "Общо заболяване и майчинство"	фонд "Трудова злополука и професионална болест"	фонд "Безработица"	Допълнително задължително пенсионно осигуряване (Професионален пенсионен фонд)		Допълнително задължително пенсионно осигуряване (Универсиален пенсионен фонд)
ДОО за работещите по трудови правоотношения										
III категория труд - общо	22.3%	17.3%	17.8%	12.8%	3.5%		1.0%		5.0%	0.0%
Работодател	12.6%	9.8%	9.9%	7.1%	2.1%		0.6%		2.8%	
Наето лице	9.7%	7.5%	7.9%	5.7%	1.4%		0.4%		2.2%	
II категория труд - общо	25.3%	20.3%	20.8%	15.8%	3.5%		1.0%	7.0%	5.0%	0.0%
Работодател	15.6%	12.8%	12.9%	10.1%	2.1%		0.6%	7.0%	2.8%	
Наето лице	9.7%	7.5%	7.9%	5.7%	1.4%		0.4%		2.2%	
I категория труд - общо	25.3%	20.3%	20.8%	15.8%	3.5%		1.0%	12.0%	5.0%	0.0%
Работодател	15.6%	12.8%	12.9%	10.1%	2.1%		0.6%	12.0%	2.8%	
Наето лице	9.7%	7.5%	7.9%	5.7%	1.4%		0.4%		2.2%	
Държавни служители /трета кат. труд/	22.3%	17.3%	17.8%	12.8%	3.5%		1.0%		5.0%	
Трудова злополука						0,4% до 1,1%				
Самоосигурени лица										
- само за фонд "Пенсия"	17.8%	12.8%	17.8%	12.8%					5.0%	
- за всички осигурителни случаи /без труд, злополука и проф. болест и безработица/	21.3%	16.3%	17.8%	12.8%	3.5%				5.0%	
- здравно осигуряване	8.0%									
ЗДРАВНО ОСИГУРЯВАНЕ	8.0%									
Работодател	4.8%									
Наето лице	3.2%									

4.6. ПРИХОДИ В ДЪРЖАВНОТО ОБЩЕСТВЕНО ОСИГУРЯВАНЕ за периода 2001 - 2011 г.

/хиляди лева/

ПОКАЗАТЕЛИ	2001 г.	2002 г.	2003 г.	2004 г.	2005 г.	2006 г.	2007 г.	2008 г.	2009 г.	2010 г.	2011 г.
ПРИХОДИ-ОБЩО	2 934 602.4	3 610 629.2	3 872 035.1	4 204 203.9	4 517 472.7	5 020 603.9	5 569 947.0	6 463 070.6	7 644 096.2	8 171 974.3	8 216 528.2
I.СОБСТВЕНИ ПРИХОДИ - ОБЩО	2 328 895.9	2 581 193.9	2 964 258.9	3 279 495.8	3 501 000.6	3 259 847.6	3 681 358.0	4 247 312.0	3 745 873.9	3 333 580.3	3 838 629.5
1. Бюджетен остатък от предходната година	10 690.2	12 589.0	10 665.6	9 442.2	9 101.0	11 479.6	12 458.5	12 826.5	11 661.0	224.6	526.4
2. Осигурителни вноски - общо	2 183 490.1	2 442 751.7	2 906 977.8	3 212 242.6	3 422 899.2	3 221 563.7	3 637 694.7	4 197 954.6	3 708 033.8	3 304 028.2	3 807 237.3
2.1. Осигур. вноски от работодатели за работници и служители за ДОО	1 531 181.7	1 687 488.0	1 942 838.9	2 148 679.0	2 351 290.7	2 074 832.8	2 379 383.0	2 556 853.6	2 184 120.6	2 192 385.6	2 471 721.7
2.1.1. първа категория труд	15 218.7	145 192.8	158 545.7	167 644.3	159 067.0	143 875.7	165 218.7	143 927.8	136 189.1	128 144.1	139 625.0
2.1.2. втора категория труд	116 080.3										
2.1.3. трета категория труд	1 192 397.8	1 310 210.4	1 489 155.7	1 654 703.6	1 676 534.2	1 470 217.8	1 714 545.9	1 867 406.2	1 541 379.8	1 608 449.6	1 841 871.5
2.1.4. За следователи по Закона на съдебната власт	2 285.0	2 484.3	3 995.6	4 906.4	5 502.2	3 760.7	2 813.0	3 297.6	2 991.0	2 346.1	2 453.9
2.1.5. За съдии, прокурори и съдебни служители по Закона на съдебната власт			20 020.9	27 814.4	30 603.2	30 323.3	35 881.0	43 673.3	36 883.9	34 102.6	38 247.2
2.1.6. Вноски за кадрови военнослужещи, офицери и сержанти	181 023.2	194 838.0	228 367.1	235 574.4	245 431.8	213 030.7	231 775.5	228 966.2	202 512.6	202 512.6	215 509.4
2.1.7. Вноски за държавни служители	24 176.7	34 762.6	42 753.9	58 035.9	69 616.0	63 542.0	68 637.7	73 397.0	72 269.5	69 165.5	77 448.4
2.2. Вноски за осигурените за инвалидност, за старост и смърт и за трудова злополука	1 208.6	2 859.8	3 062.6	3 200.3	3 207.7	2 809.0	3 074.2	3 000.7	2 369.3	2 108.6	2 376.6
2.3. Допълнителни осиг. вноски по § 11 от ПЗР на КСО	112.4	44.5	15.9	14.7	-36.5	0.9					
2.4. Възстановени суми от трудови злополуки съгласно §10 от ПЗР на КСО	2 012.8	518.3	47.2	-15.8	-4.8	0.1					
2.5. Осигурителни вноски за фонд "Пенсии", върху обезщетенията за оставане без работа по чл. 222, ал.1 от КТ и осигурителни вноски от осигурители, когато лицата не са работили поради незаконно недопускане и отстраняване от работа	2 948.0	2 655.5	15 143.4	3 178.5	3 048.1	2 675.3	2 621.4	4 471.6	5 375.3	3 608.2	3 169.3
2.6. Осиг. вноски от възложит. върху гражд. договори за всички социални рискове без трудова злополука											
2.7. Осигурителни вноски за фонд "Пенсии" върху получените месечни възнаграждения, след намаляването с нормативно признатите разходи, за работещите без трудови правоотношения /от възложители/	16 661.3	1 171.5	15 606.5	17 490.4	18 582.4	15 486.1	16 897.0	21 018.2	17 267.4	20 149.6	22 253.0
2.8. Осиг. вноски за фонд "Пенсии" и фонд "Общо заболяване и майчинство" за членове на кооперации, работещи без трудови правоотношения в кооперацията		13 801.7	1 506.3	1 464.7	1 340.8	1 060.9	1 031.3	1 013.4	305.8	243.8	282.2
2.9. Осиг. вноски за фонд "Пенсии" и фонд "Общо заболяване и майчинство" за работници и служители, включени в програмата от социални помощи към осигуряване и заетост			20 715.3	28 217.2	20 458.0	17 374.4	14 467.2	12 028.9	8 046.9	3 141.0	2 568.2
2.10. Осиг. вноски за периода на временна нетрудоспособност	35 628.6	36 014.8	41 651.5	44 307.4	4 494.1	308.3	238.9	218.6	133.7	185.9	219.3
2.11. Осиг. вноски върху средствата за социални разходи	63 558.8	56 985.3	64 789.5	65 456.7	62 789.9	47 418.0	42 986.7	36 896.2	25 194.6	22 816.5	24 445.7
2.12. Осигурителни вноски за лица, осигурени само за трудова злополука и професионална болест, за периода преди 1 януари 2002 г.			20.8	15.967		-6.6	-0.9				
2.13. Осигурителни вноски от работодатели за фонд "ПКБ" за периоди преди 1 януари 2002 г.			577.9	376.4	140.9	138.9	53.6				
2.14. Осигурителни вноски от осигурители за ДОО върху изплатени гарантирани вземания						11.7	5.0	4.2	1.5	39.8	72.6
2.15. Осигурителни вноски от работодатели за фонд "Трудова злополука и професионална болест"- 0,4% - 1,1%					50 503.8	62 812.3	79 137.6	100 527.3	106 708.5	95 338.8	100 957.8
2.16. Осигурителни лични вноски	339 260.3	497 131.9	565 165.3	623 964.8	804 448.5	899 222.5	1 039 688.9	1 415 237.7	1 310 390.4	889 924.0	1 000 927.1
2.17. Осигурителни вноски от самоосигуряващи се лица /ЕТ, своб.проф. и други/	144 387.9	126 559.6	142 878.2	156 277.4	171 007.4	158 786.4	159 089.5	174 434.2	165 097.5	190 966.4	204 686.8
2.18. Вноски от фонд "ПКБ"	46 529.6	7 370.1									
2.19. Осигурителни вноски за безработица от работодатели		10 150.9									
2.20. Главница по ревизионни актове за начет в приход на ДОО			74 239.6	90 599.9	71 420.4	51 478.2	22 378.3	16 997.6	21 780.5	4 947.1	9 882.5
2.21. Главница по ревизионни актове за начет в приход на ДОО от Агенцията за държавни вземания			14 643.5	14 562.3	12 222.0	24 982.7	20 722.2	16 407.1	3 646.2	0.0	0.0
2.22. Приходи от професионални пенсионни фондове по чл.157, ал.7 от КСО и § 4, ал.4 от ПЗР на КСО			4 075.5	14 452.9	12 510.1	12 261.0	16 432.8	18 024.4	22 998.7	25 805.0	120 004.5
2.23. Осигурителни вноски, преведени с почтенски записи	1 859.0	1 684.7	679.3	859.9	1 108.2	2 735.3	4 497.9	5 403.0	4 413.8	4 672.2	5 208.3
3. Приходи и доходи от собственост	127 383.1	113 766.2	39 120.8	50 570.7	60 707.0	19 839.8	24 001.0	28 054.1	22 390.1	25 133.0	35 220.6
4. Глоби и административни наказания	1 558.4	5 837.5	3 725.8	3 154.2	3 372.0	877.8	148.5	347.8	113.2	296.2	-8 685.2
5. Други неданъчни приходи	3 915.0	4 269.7	3 080.9	3 082.1	3 399.3	3 696.5	3 309.2	3 526.8			
6. Приходи от ЧОИ за пенсии по международни спогодби			1.9	8.5	-240.6	-347.8	-752.4	-920.4	-742.0	-779.5	-877.9
7. Внесени ДДС и други данъци върху продажбите			6.7	135.6	654.3	2.7	0.6	119.6	4.0	5.5	0.0
8. Постъпления от продажба на нефинансови активи		295.2									
II. ПРИХОДИ ОТ ДРУГИ ИЗТОЧНИЦИ /трансфери, вътрешно и външно финансиране/	605 706.5	1 029 435.3	907 776.2	924 708.1	1 016 472.1	1 760 756.3	1 888 589.0	2 215 758.6	3 898 222.3	4 838 394.0	4 377 898.7

Забележка : *Това са приходите от осигурителни вноски за фонд "Пенсии" върху паричните обезщетения за временна нетрудоспособност и бременност и раждане за периода преди 1.01.2005 г.

4.7. РАЗХОДИ НА ДЪРЖАВНОТО ОБЩЕСТВЕНО ОСИГУРЯВАНЕ за периода 2001 - 2011 г.

/хил. лв./

ПОКАЗАТЕЛИ	2001 г.	2002 г.	2003 г.	2004 г.	2005 г.	2006 г.	2007 г.	2008 г.	2009 г.	2010 г.	2011 г.
РАЗХОДИ - ОБЩО Л+II+III+IV+V+VI+VII+VIII	3 027 348.1	3 599 963.6	3 861 793.8	4 195 901.9	4 505 993.1	5 008 145.5	5 557 120.5	6 451 409.6	7 643 871.6	8 171 447.9	8 216 247.8
I. ПЕНСИИ	2 700 357.7	2 942 682.3	3 159 280.5	3 542 005.4	3 799 442.7	4 233 720.2	4 707 515.3	5 634 271.6	6 521 097.0	7 022 221.8	7 130 778.9
1.1. Пенсии по бюджета на ДОО	2 509 174.2	2 700 977.0	2 890 475.0	3 240 131.6	3 514 887.2	3 865 670.3	4 213 522.0	4 970 402.1	6 142 721.3	6 614 109.0	6 747 972.6
1.2. Пенсии за сметка от РБ	96 015.1	113 210.1	127 060.7	141 951.9	167 633.3	188 893.4	201 194.2	234 086.7	280 493.2	290 336.1	289 644.2
1.4. Пенсии по международни спогодби	48 522.3	31 824.8	30 359.6	29 661.6	33 424.1	34 178.1	37 544.8	42 936.3	48 384.1	51 550.0	53 709.6
1.5. Еднократна допълнителна сума към пенсиите за м.декември	46 646.1	96 670.4	111 385.3	102 893.3	55 541.4	115 040.1	223 179.1	349 852.2	8 814.0	25 016.9	191.6
1.6. Издръжка /пощенска такса /в т.ч. подменени изплащателни картони/ и ДДС за изплащане на пенсиите/				27 367.0	27 956.6	29 938.3	32 075.2	36 994.3	40 684.5	41 209.7	39 260.8
II. СОЦИАЛНИ ПОМОЩИ И ОБЕЗЩЕТЕНИЯ Л1.1+II.2+II.3/	169 289.3	509 997.4	525 299.7	594 586.1	639 783.5	719 046.6	781 348.0	735 886.0	1 048 998.7	1 078 884.5	1 018 350.9
II.1. ВСИЧКО РАЗХОДИ ПО КСО	169 289.3	344 483.3	335 396.3	381 575.1	409 892.7	464 019.0	507 621.6	735 132.1	1 048 385.2	1 078 883.2	1 018 350.9
2.1.1. Парични обезщетения за временна неработоспособност поради общо заболяване	83 897.7	95 765.6	110 519.8	145 823.4	163 717.7	180 657.0	159 611.2	228 672.5	287 697.4	252 743.0	210 272.4
2.1.2. Парични обезщетения за временна неработоспособност поради нетрудови злополуки	6 461.0	7 761.2	8 044.1	9 911.0	11 099.3	12 826.0	20 292.7	36 616.6	44 920.1	42 075.0	37 898.3
2.1.3. Парични обезщетения за временна неработоспособност поради гледане на болен член от семейството и карантина	3 620.8	3 545.9	4 085.6	6 774.1	7 805.7	7 873.4	8 469.6	12 564.9	15 032.5	11 543.6	8 125.7
2.1.4. Парични обезщетения за временна неработоспособност поради трудова злополука и професионална болест	2 607.5	3 134.7	3 182.3	3 466.3	3 498.0	4 010.8	4 086.6	6 467.9	6 689.6	6 519.8	6 083.1
2.1.5. Парични обезщетения за трудоустрояване при временно намалена работоспособност	237.4	168.2	148.6	197.5	141.8	117.2	104.8	71.1	90.5	106.3	106.5
2.1.6. Парични обезщетения за бременност и раждане	18 170.1	19 162.8	21 316.1	23 923.7	30 114.9	36 551.3	95 324.0	197 807.7	300 904.4	315 394.6	299 739.3
2.1.7. Парични обезщетения за трудоустрояване поради бременност и кърмене	74.5	64.3	44.7	34.3	44.9	53.1	33.3	6.0	20.6	0.02	0.4
2.1.8. Парични обезщетения за отглеждане малко дете	45 381.7	52 602.9	67 109.3	78 786.2	86 686.6	114 827.5	114 797.3	129 011.5	127 587.5	125 724.0	118 875.2
2.1.9. Еднократна помощ при смърт	348.9	434.7	485.5	603.2	760.9	868.1	926.3	1 331.7	1 698.4	1 654.0	1 639.0
2.1.10. Парични помощи за профилактика и рехабилитация	8 489.6	7 518.7	8 709.9	10 797.9	13 147.3	17 071.0	17 623.1	22 901.1	25 256.7	11 761.5	15 163.6
2.1.11. Обезщетения и помощи за безработни		154 323.8	111 749.0	101 321.9	91 147.2	89 163.7	86 352.7	99 678.4	238 487.0	311 361.2	320 445.8
2.1.12. Стимулиране по 421 Разпореждане на Министерски съвет / 35 ПМС/1982 г./											
2.1.13. Снабдяване с ортопедични средства											
2.1.14. Лечебно хранене											
2.1.15. Парична помощ за инвалидност поради общо заболяване, когато няма основание за отпускане на пенсия на осигуреното лице по чл.11, ал.3 от КСО		0.7	1.5	0.3	1.2			2.7	0.5	0.4	1.7
2.1.16. Възстановени суми по Закона за семейни помощи за деца за минало време				-64.6	1 727.1						
II.2. Здравноосигурителни вноски за пенсионери, безработни и лица до 18 годишна възраст		165 514.1	189 903.5	212 255.0	229 207.3	254 371.2	273 067.7				
II.3. Издръжка /пощенска такса и ДДС за изплащане на обезщетения при безработица/				756.1	683.5	656.4	658.7	753.9	613.5	1.2	0.0
III. ПОМОЩИ ПО УКАЗА ЗА НАСЪРЧАВАНЕ НА РАЖДАЕМОСТТА /Закон за семейните помощи за деца/	102 821.4	103 168.5	125 761.5								
IV. МЕСЕЧНИ ДОБАВКИ ЗА ДЕЦА -ИНВАЛИДИ по чл.40 от ЗЗРСИИ	2 513.4	3 064.2	4 212.5								
V. Програми, дейности и служби по социално осигуряване, подпомагане и заетостта	52 366.4	41 051.2	47 239.6	59 209.9	65 081.4	54 421.8	64 640.2	79 809.0	73 057.6	69 481.8	66 542.5
- служби по социално осигуряване											
/административни разходи/			47 225.4	59 179.2	65 036.3	54 367.8	64 598.3	79 746.2	72 930.2	69 329.8	66 189.1
- програми за временна заетост			14.2	30.7	45.1	54.0	41.9	62.8	76.4	68.1	168.1
- международни програми и спонсорвания, дарения и помощи от чужбина и други служби и дейности									50.9	83.9	185.4
VI. Отбранително-мобилизационна подготовка				100.5	892.5	30.9	2 416.1	63.0	47.5	590.5	250.1
VII. ВНОСКИ В ЦЕНТРАЛНИЯ РЕПУБЛИКАНСКИ БЮДЖЕТ											
VIII. ДРУГИ РАЗХОДИ					793.0	925.9	1 200.9	1 380.0	670.8	269.2	325.4

Забележка 1: В другите разходи за 1999 г. са включени здравноосигурителните вноски за пенсионерите /55 453,0 хил.лв./ и разходите за обслужване на заема със Световната банка /13 987 хил.лв./.

Забележка 2: В другите разходи за 2000 г. са включени здравноосигурителните вноски за пенсионерите /143 542,4 хил.лв./ и разходите за обслужване на заема със Световната банка /9 210,9

Забележка 3: Данните за 1999-2011 г. са в деноминирани лева.

4.8. ПРИХОДИ И РАЗХОДИ ПО ОТЧЕТА ЗА ИЗПЪЛНЕНИЕ НА КОНСОЛИДИРНИЯ БЮДЖЕТ НА ДОО за периода 2001-2011 г.

/хиляди лева/

ПОКАЗАТЕЛИ	2001 г.	2002 г.	2003 г.	2004 г.	2005 г.	2006 г.	2007 г.	2008 г.	2009 г.	2010 г.	2011 г.
I. ПРИХОДИ-ОБЩО	2 318 205.6	2 568 604.9	2 953 593.2	3 270 053.6	3 491 899.6	3 248 368.0	3 668 899.5	4 234 485.5	3 734 212.8	3 333 355.7	3 838 103.1
1. Осигурителни вноски - общо	2 183 490.1	2 442 751.7	2 906 977.8	3 212 242.6	3 422 899.3	3 221 563.7	3 637 694.7	4 197 954.6	3 708 033.8	3 304 028.2	3 807 237.3
2. Други собствени приходи	134 715.6	125 853.2	46 615.4	57 811.0	69 000.3	26 804.3	31 204.8	36 530.9	26 179.0	29 327.5	30 865.8
II. РАЗХОДИ - ОБЩО	2 922 013.3	3 599 963.6	3 861 793.8	4 195 901.9	4 505 993.1	5 008 145.5	5 557 120.5	6 451 409.6	7 643 871.6	8 171 447.9	8 216 247.8
1. ПЕНСИИ	2 700 357.7	2 942 682.3	3 159 280.5	3 542 005.4	3 799 442.7	4 233 720.2	4 707 515.3	5 634 271.6	6 521 097.0	7 022 221.8	7 130 778.9
2. СОЦИАЛНИ ПОМОЩИ И ОБЕЗЩЕТЕНИЯ ПО КСО*	169 289.3	616 230.1	655 273.7	594 586.1	639 783.5	719 046.7	781 348.0	735 886.0	1 048 385.2	1 078 884.5	1 018 350.9
3. АДМИНИСТРАТИВНИ РАЗХОДИ	52 366.4	41 051.2	47 239.6	59 310.4	65 973.9	54 452.7	67 056.3	79 872.0	73 718.6	70 072.3	66 792.6
4. Други разходи**					793.0	925.9	1 200.9	1 380.0	670.8	269.2	325.4
III. ТРАНСФЕРИ - ОБЩО	602 433.6	1 031 354.4	922 412.8	923 289.6	1 036 085.9	1 755 643.4	1 880 529.3	2 236 935.0	3 874 237.4	4 822 707.9	4 411 795.0
III А. ТРАНСФЕРИ /СУБСИДИИ, ВНОСКИ/ МЕЖДУ ЦЕНТРАЛНИЯ/РЕПУБЛИКАНСКИЯ БЮДЖЕТ И ДРУГИ БЮДЖЕТИ	862 340.5	1 026 730.8	923 788.9	927 118.7	1 039 782.7	1 760 866.7	1 887 684.3	2 683 284.0	3 884 670.2	4 827 496.6	4 417 497.6
Получени трансфери /субсидии/ от ЦБ/+ за ДОО	429 414.0	420 546.6	496 337.2	354 991.3	403 991.2	447 276.0	479 337.8	709 589.7	292 362.2	328 491.2	305 363.8
- пенсии за военна инвалидност, пенсии за гражданска инвалидност, социални пенсии за старост, социални пенсии за инвалидност, персонални пенсии, пенсии за особени заслуги, пенсии по отменените Закон за пенсиите и Закон за общественото осигуряване за които не се дължат осигурителни вноски, както и за индексациите, компенсациите и добавките към тях, в т.ч. и добавката по чл. 84 от КСО	82 945.3	105 481.5	115 357.9	129 820.4	159 729.1	180 043.7	192 918.9	227 092.5	263 553.5	274 809.5	279 376.9
- добавки към пенсиите на участниците и пострадалите от войните, както и на наследниците, получаващи наследствена пенсия на загиналите в ОВ /включително пощенска такса и ДДС/	17 731.8	17 532.4	17 440.1	15 297.6	15 690.4	12 570.8	10 962.5	21 916.5	21 310.0	18 192.3	14 186.7
- добавки на пенсиите на репресираните лица по чл.9 от Закона за политическа и гражданска реабилитация на репресираните лица				1 000.0	2 202.9	3 087.5	6 739.7	7 443.0	6 659.4	10 003.2	10 785.8
- месечни помощи за деца	105 724.4	130 041.0	162 585.7								
- еднократни помощи при раждане	5 535.5	6 491.0	9 177.6								
- месечни добавки за деца инвалиди - по чл.40 от ЗЗРСИИ	3 857.3	3 569.1	5 064.3								
- за здравноосигурителни вноски за пенсионери	153 600.0	156 908.1	165 124.8	188 886.1	204 020.6	227 469.6	242 939.4	293 225.6			
- за здравноосигурителни вноски за деца до 18-годишна възраст			18 000.0	18 000.0	19 821.9	21 578.5	24 977.3	136 666.4			
- разходи за отбранително-мобилизационна подготовка	19.8	23.5	77.1	187.2	1 026.3	1 025.9					
- обезщетения по чл.233, ал.3 от ЗОВС на РБ съгласно чл. 26а, т.3 от КСО		500.0	545.0	300.0	300.0	300.0	300.0	300.0	300.0	300.0	300.0
- вноски за фонд "Пенсии" за осигурителен стаж, зачетен при пенсиониране по чл.9, ал.3, т.3 и ал.6 и 7 от КСО			2 964.7	1 500.0	1 200.0	1 200.0	500.0	700.0	500.0	550.0	550.0
- трансфер за резерва за реформата в социалното осигуряване	60 000.0							22 245.7	0.0	24 561.1	0.0
- трансфер по чл.5 от ППЗВВ и чл.6 от ППЗВВ - ветерани									39.2	75.0	164.4
Получени допълнителни субсидии от ЦРБ за покриване недостига от средства	391 660.4	516 041.1	382 744.1	469 886.8	584 091.5	1 198 590.7	1 178 346.5	1 973 694.3	1 522 688.1	2 195 269.0	1 390 301.3
Получени допълнителни средства за еднократна сума към пенсиите за м. декември	48 000.0	100 000.0	44 707.6	103 000.0	50 000.0	115 000.0	230 000.0				241 058.8
Възстановени трансфери за ЦБ											
/здравноосигурителни вноски за пенсионери за минали години/	-6 733.9	-9 856.9		-759.4	1 700.0						
Трансфери от републиканския бюджет в размер на 12 на сто върху сбора на осигурителните доходи на всички осигурени лица за календарната година									2 069 619.9	2 303 736.4	2 480 773.7
III.Б. ТРАНСФЕРИ МЕЖДУ БЮДЖЕТНИ СМЕТКИ	-259 906.9	4 623.6	-1 376.1	-3 829.1	-3 696.8	-5 223.3	-7 155.0	-446 349.0	-10 432.8	-4 788.7	-5 702.6
Получени трансфери /+/-	6 733.9	9 856.9	1 123.9	1 453.0	1 303.2	274.6	41.9	62.7	88.6	76.5	170.1
- приходи от НЗОК по чл. 110, ал.11 от КСО по актове за начет за здравното осигуряване	6 733.9	9 856.9	1 109.7	1 422.6	1258.8	219.5					
- трансфери от МТСП по програми за осигуряване на заетост (+/-)			14.2	30.4	44.4	55.1	41.9	62.7	76.9	67.6	168.2
- трансфери от НСИ по международни програми и споразумения (+/-)									11.7	8.9	2.0
Предоставени трансфери /-/	-266 640.8	-5 233.3	-2 500.0	-5 282.1	-5 000.0	-5 497.9	-7 196.9	-10 748.5	-10 521.4	-4 865.2	-5 872.7
- трансфери между бюджетни сметки (+) (между РУСО и НОИ)	969.3										
- предоставени трансфери за фонд "Рехабилитация и социална интеграция" /Агенция за хората с увреждания към МТСП/, съгласно чл.11, ал.1, т.2, буква "в", чл.12, ал.1, т.4 и чл.13, ал.1, т.3 от КСО	-7 000.0	-2 983.3	-1 500.0	-3 089.9	-2000	-1 600.0	-2 500.0	-2 231.4	-2 607.4	-1 653.9	-2 172.8
- предоставени трансфери за фонд "Условия на труд"	-1675.359	-2 250.0	-1 000.0	-2 192.2	-3000	-3 000.0	-3 500.0	-5 750.0	-5 000.0	-2 546.5	-3 700.0
- помощи по УНР - месечни добавки за деца	-98 358.0										
- помощи по УНР - еднократни помощи при раждания	-4 463.4										
- месечни добавки за деца инвалиди - по чл.40 от ЗЗРСИИ	-2 513.4										
- за НЗОК (здравноосигурителни вноски за пенсионери)	-153 600.0										
- Предоставен трансфер за ДАИТС						-897.9	-800.0	-1 200.0	0.0	-500.0	0.0
- трансфер по бюджета на МТСП за програма "В подкрепа на майчинството"							-396.9	-1 567.1	-2 914.0	-164.9	0.0
Трансфери за други здравноосигурителни вноски								-435 663.2	0.0	0.0	0.0
IV. ДЕФИЦИТ / ИЗЛИШЪК (I-II+III)	-1 374.1	-4.3	14 212.2	-2 558.7	21 992.4	-4 134.1	-7 691.7	20 010.9	-35 421.4	-15 384.3	33 650.2
V. ФИНАНСИРАНЕ	13 963.1	10 669.9	-14 212.2	2 558.7	-21 992.4	4 134.1	7 691.7	-20 010.9	35 421.4	15 384.3	-33 650.2
- външно финансиране (получен заем №4081 от МБВР)	12 853.6	793.3									
- погашения по заеми от световната банка	-828.1	-1 753.0	-1 738.5	-1 860.8	-1 991.6	-2 130.2	-2 285.3	-2 440.5	-2 620.0	-2 807.8	-3 003.6
- вътрешно финансиране	-9 285.8		-7 819.8								
- преценка на валутни наличности /нереализирани валутни курсови разлики/	533.2	-959.4	-799.3	-284.6					-2.5	-2.8	-1.0
- сума по разчети за поети осигурителни вноски			-4 278.9	637.1	-13 725.4	8 775.5	12 508.8	-21 643.8	24 052.5	12 436.2	-29 105.2
- друго финансиране				2 926.8	-3 896.8	-1 532.4	-1 733.8	2 742.9	2 549.9	6 055.0	-1 788.5
- НАЛИЧНОСТ В НАЧАЛОТО НА ПЕРИОДА	10 690.2	12 589.0	10 665.6	9 442.2	9 101.0	11 479.6	12 458.5	12 826.5	11 661.0	224.6	526.4
- НАЛИЧНОСТ В КРАЯ НА ПЕРИОДА	12 589.0	10 665.6	10 241.3	8 302.0	11 479.6	12 458.4	12 826.5	11 661.0	224.6	526.4	280.4

4.9. ПРИХОДИ И РАЗХОДИ ПО ОТЧЕТА ЗА ФОНД "ПЕНСИИ" за периода 2001-2011 г.

/хиляди лева/

ПОКАЗАТЕЛИ	2001 г.	2002 г.	2003 г.	2004 г.	2005 г.	2006 г.	2007 г.	2008 г.	2009 г.	2010 г.	2011 г.
ПРИХОДИ И ТРАНСФЕРИ - ВСИЧКО									4 894 275.5	4 805 730.6	5 376 264.3
I. ПРИХОДИ-ОБЩО	1 973 648.6	2 000 416.8	2 376 689.6	2 611 406.6	2 799 408.7	2 491 674.2	2 833 661.2	3 364 901.0	2 824 155.6	2 476 883.1	2 894 940.6
I.1.СОЦИАЛНООСИГУРИТЕЛНИ ВНОСКИ	1 969 733.6	1 993 879.6	2 372 454.0	2 608 213.2	2 796 009.4	2 487 977.7	2 830 352.0	3 361 341.2	2 824 155.6	2 476 883.1	2 894 940.6
1. Общо вноски от работодатели за работници и служители	1 474 585.3	1 468 418.7	1 683 740.6	1 834 475.5	1 878 915.2	1 556 882.1	1 811 908.9	1 998 868.4	1 590 534.7	1 579 093.4	1 815 728.5
1.1. Вноски от работодатели за работници и служители за държавно обществено осигуряване	1 375 397.8	1 375 418.7	1 683 740.6	1 834 475.5	1 878 915.2	1 556 882.1	1 811 908.9	1 998 868.4	1 590 534.7	1 579 093.4	1 815 728.5
1.2. Осигурителни вноски за периода на временна неработоспособност	35 628.6	36 014.7									
1.3. Осигурителни вноски върху средствата за социални разходи	63 558.9	56 985.3									
2. Вноски от работници и служители /лични вноски/ стаж при пенсиониране на лицата, отслужили наборна военна служба, а на неработещите майки	309 578.6	403 669.5	458 368.5	503 788.8	656 806.9	692 976.3	810 330.1	1 149 537.4	1 035 415.7	690 418.3	758 771.0
4. Вноски от самонаети и ненаети лица /самоосигуряващи се лица/	139 040.1	121 791.4	137 386.3	150 333.8	164 134.8	149 397.4	148 579.7	161 506.3	149 779.8	176 619.3	190 539.4
5. Социалноосигурителни вноски върху изплатени помощи за безработни от фонд "ПКБ"	46 529.6										
6. Осиг.вноски преведени с пощенски записи											14.7
7. Главница по ревизионни актове за начет в приход на ДОО от НАП			74 239.6	90 599.9	71 420.4	51 478.2	22 378.3	16 997.6	21 780.5	4 947.1	9 882.5
8. Главница по ревизионни актове за начет в приход на ДОО от Агенцията за държавни вземания			14 643.5	14 562.3	12 222.0	24 982.7	20 722.2	16 407.1	3 646.2	0.0	0.0
9. Приходи от професионалните пенсионни фондове по чл.157, ал.7 от КСО и §4, ал.4 от ПЗР на КСО		2 267.5	4 075.5	14 452.9	12 510.1	12 261.0	16 432.8	18 024.4	22 998.7	25 805.0	120 550.0
10. Глоби, санкции и наказателни лихви								33.0			
11. Възстановен приход от НОИ на ППФ											-545.5
I.2. Приходи от ЧОИ за пенсии по международни спогодби	3 915.0	4 269.7	3 080.9	3 082.1	3 399.3	3 696.5	3 309.2	3 526.8			
I.3. Други нежданъчни приходи		2 267.5	1 154.7	111.3							
Трансфери от републиканския бюджет в размер на 12 на сто върху сбора на осигурителните доходи на всички осигурени лица за календарната година									2 069 619.9	2 303 736.4	2 480 773.7
Трансфер за резерва за реформата в социалното осигуряване									0.0	24 561.1	
Получени трансфери от ЦБ/Н за държавното обществено осигуряване									500.0	550.0	550.0
РАЗХОДИ И ТРАНСФЕРИ - ВСИЧКО									6 194 706.6	6 686 000.6	6 797 396.8
II. РАЗХОДИ - ОБЩО	2 673 999.9	2 862 807.9	3 058 693.5	3 551 012.7	3 801 305.7	4 235 442.9	4 707 258.2	5 349 612.8	6 194 706.6	6 686 000.6	6 797 396.8
II.1. ПЕНСИИ	2 673 337.1	2 705 304.5	2 892 867.2	3 336 133.2	3 569 846.1	3 978 440.3	4 433 178.8	5 313 652.8	6 155 305.5	6 646 646.0	6 759 687.6
1. Пенсии за сметка на ДОО в т.ч. - пенсии за трудова дейност	2 482 153.6	2 673 479.7	2 862 507.6	3 210 355.6	3 484 066.6	3 833 144.0	4 179 748.0	4 931 888.2	6 098 672.4	6 570 110.3	6 705 794.7
- пенсии за кадрови военнослужещи по Закона за отбрана и въоръжените сили на Република България и държавни служители по закона за МВР и закона за изпълнение на наказанията, и следователите, както и за индексирани и компенсирани на пенсиите и добавки	2 323 322.6	2 504 986.6	2 676 360.3	2 969 003.1	3 227 248.6	3 556 602.7	3 882 708.5	4 578 939.9	5 641 240.9	6 066 397.2	6 186 767.8
2. Пенсии за сметка на РБ	158 831.0	168 493.1	186 147.3	241 352.5	256 818.0	276 541.3	297 039.5	362 948.3	457 431.5	503 713.1	519 026.9
- социални пенсии, пенсии за особени заслуги и др.	96 015.1										
- добавки към пенсиите на участниците и пострадалите във войните, както и на наследниците, получаващи наследствена пенсия за загиналите в Отечествената война	78 864.5										
3. Пенсии по международни спогодби	17 150.6										
4. Еднократна допълнителна сума към пенсиите	48 522.3	31 824.8	30 359.6	29 661.6	33 424.1	34 178.1	37 544.8	42 936.3	48 384.1	51 550.0	53 709.6
	46 646.1			96 116.0	52 355.4	111 118.2	215 886.0	338 828.3	8 249.0	24 985.6	183.2
II.2. ИЗДРЪЖКА /пощенска такса/ в т.ч. подменени изплащателни картони/ и ДДС за изплащане на пенсиите/ и други финансови услуги				25 820.1	26 283.6	28 169.2	30 215.6	34 901.5	38 384.4	38 957.6	37 126.6
II.3. СОЦИАЛНИ ПОМОЩИ И ОБЕЗЩЕТЕНИЯ	662.8	157 503.4	165 826.3	189 059.4	205 176.0	228 833.4	243 863.8	1 058.5	1 016.7	397.1	582.6
За профилактика и рехабилитация	662.8	595.3	701.5	932.7	1 155.4	1 363.8	924.4	1 058.5	1 016.7	397.1	582.6
Здравноосигурителни вноски за пенсионери		156 908.1	165 124.8	188 126.7	204 020.6	227 469.6	242 939.4				
III. ТРАНСФЕРИ								22 945.7			
III.1. ТРАНСФЕРИ /СУБСИДИИ,ВНОСКИ/ МЕЖДУ ЦЕНТРАЛНИЯ/РЕПУБЛИКАНСКИЯ БЮДЖЕТ И ДРУГИ БЮДЖЕТИ		156 908.1	168 089.5	286 608.7	255 220.6	343 669.6	473 439.4	316 171.3			
Получени трансфери /субсидии/ от ЦБ/Н за фонд "Пенсии"		156 908.1	168 089.5	190 386.1	205 220.6	228 669.6	243 439.4	316 171.3			
- за здравноосигурителни вноски за пенсионери		156 908.1	165 124.8	188 886.1	204 020.6	227 469.6	242 939.4	293 225.6			
- вноски за фонд "Пенсии" за осигурителен стаж, зачетен при пенсиониране по чл.9, ал.3, т.3 и ал.6 и 7 от КСО			2 964.7	1 500.0	1 200.0	1 200.0	500.0	700.0			
Трансфер за резерва за реформата в социалното осигуряване								22 245.7			
м.декември 2007 г. /ПМС №282/22.11.2007 г. и ПМС №293/03.12.2007 г./				96 222.6	50 000.0	115 000.0	230 000.0				
III.2.ТРАНСФЕРИ МЕЖДУ БЮДЖЕТНИ СМЕТКИ								-293 225.6			
ДЕФИЦИТ /-, ИЗЛИШЪК /+	-700 351.3	-705 483.0	-513 914.4	-652 997.4	-746 676.4	-1 400 099.1	-1 400 157.6	-1 961 766.1	-1 300 431.1	-1 880 270.0	-1 421 132.5

4.10. ПРИХОДИ И РАЗХОДИ ПО ОТЧЕТА ЗА ФОНД "ПЕНСИИ, НЕСВЪРЗАНИ С ТРУДОВА ДЕЙНОСТ" за 2002-2011 г.

/хиляди лева/

ПОКАЗАТЕЛИ	2002 г.	2003 г.	2004 г.	2005 г.	2006 г.	2007 г.	2008 г.	2009 г.	2010 г.	2011 г.
ПРИХОДИ И ТРАНСФЕРИ - ВСИЧКО								291 523.0	303 005.1	304 349.4
I. ПРИХОДИ-ОБЩО	123 013.9	132 798.0	152 081.7	177 622.4	195 702.0	210 621.1	256 452.0	291 523.0	303 005.1	304 349.4
ТРАНСФЕРИ /СУБСИДИИ,ВНОСКИ/ МЕЖДУ ЦЕНТРАЛНИЯ/РЕПУБЛИКАНСКИЯ БЮДЖЕТ И ДРУГИ БЮДЖЕТИ	123 013.9	132 798.0	152 081.7	177 622.4	195 702.0	210 621.1	256 452.0	291 523.0	303 005.1	304 349.4
Получени трансфери / субсидии / от ЦБ +/- за фонд "Пенсии, несвързани с трудова дейност":	123 013.9	132 798.0	146 118.0	177 622.4	195 702.0	210 621.1	256 452.0	291 523.0	303 005.1	304 349.4
- пенсии за военна инвалидност, пенсии за гражданска инвалидност, социални пенсии за старост, социални пенсии за инвалидност, персонални пенсии, пенсии за особени заслуги, пенсии по отменените Закон за пенсиите и Закон за общественото осигуряване, за които не се дължат осигурителни вноски, както и за индексациите, компенсациите и добавките към тях, в т.ч. и добавката по чл. 84 от КСО и за пощенска такса и ДДС	105 481.5	115 357.9	129 820.4	159 729.1	180 043.7	192 918.9	227 092.5	263 553.5	274 809.5	279 376.9
- добавки към пенсиите на участниците и пострадалите във войните, както и на наследниците, получаващи наследствена пенсия за загиналите в Отечествената война /включително пощенска такса и ДДС/	17 532.4	17 440.1	15 297.6	15 690.4	12 570.8	10 962.5	21 916.5	21 310.0	18 192.3	14 186.7
- добавки на пенсиите на репресираните лица по чл.9 от Закона за политическа и гражданска реабилитация на репресираните лица			1 000.0	2 202.9	3 087.5	6 739.7	7 443.0	6 659.4	10 003.2	10 785.8
Еднократна допълнителна сума към пенсиите за м. декември			5 963.7							
РАЗХОДИ И ТРАНСФЕРИ - ВСИЧКО								283 034.1	292 337.5	291 538.3
II. РАЗХОДИ - ОБЩО	209 880.5	238 446.0	149 217.3	171 838.2	193 563.4	208 675.6	244 728.2	283 034.1	292 337.5	291 538.3
Пенсии за сметка на републиканския бюджет	209 880.5	238 446.0	147 920.6	170 410.4	192 042.3	207 055.0	242 900.3	281 010.9	290 359.9	289 650.4
Пенсии за военна инвалидност, пенсии за гражданска инвалидност, социални пенсии за старост, социални пенсии за инвалидност, персонални пенсии, пенсии за особени заслуги, пенсии по отменените Закон за пенсиите и Закон за общественото осигуряване, за които не се дължат осигурителни вноски, както и за индексациите, компенсациите и добавките към тях, в т.ч. и добавката по чл. 84 от КСО, определени от пенсии, за които не се дължат осигурителни вноски	96 821.5	111 757.6	126 921.0	152 183.2	172 892.2	180 485.0	207 915.0	253 088.6	264 355.5	266 870.1
Добавки към пенсиите на участниците и пострадалите във войните, както и на наследниците, получаващи наследствена пенсия за загиналите в Отечествената война	16 388.6	15 303.1	14 039.7	13 226.6	12 285.4	16 657.0	21 447.5	21 027.3	17 850.9	14 100.9
Еднократна допълнителна сума към пенсиите за м. Декември /в т.ч. за минало време./	96 670.4	111 385.3	5 968.6	2 010.8	3 148.9	5 860.8	8 813.5	517.8	23.8	6.2
Добавки на пенсиите на репресираните лица по чл.9 от Закона за политическа и гражданска реабилитация на репресираните лица			991.3	2 223.5	3 715.8	4 052.2	4 724.3	6 377.3	8 129.7	8 673.1
Еднократна допълнителна сума към пенсиите на ветеранети от войните за м. юни 2005 г. /ПМС №91/19.05.2005 г./				766.3						
ИЗДРЪЖКА /пощенска такса /в т.ч. подменени изплащателни картони/ и ДДС за изплащане на пенсиите/			1 296.7	1 427.8	1 521.1	1 606.4	1 809.5	2 004.6	1 970.9	1 874.7
СОЦИАЛНИ ПОМОЩИ И ОБЕЗЩЕТЕНИЯ						14.2	18.4	18.6	6.6	13.1
ДЕФИЦИТ /-/, ИЗЛИШЪК +/-	-86 866.6	-105 648.0	2 864.4	5 784.2	2 138.6	1 945.5	11 723.8	8 488.9	10 667.6	12 811.1

Забележка 1: От 2004 -2011 г. разходите и трансферите за еднократна допълнителна сума към пенсиите за месец декември се отчитат към съответните фондове на ДОО.

4.11. ПРИХОДИ И РАЗХОДИ ПО ОТЧЕТА ЗА ФОНД "ТРУДОВА ЗЛОПОЛУКА И ПРОФЕСИОНАЛНА БОЛЕСТ" за периода 2001-2011 г.

/хиляди лева/

ПОКАЗАТЕЛИ	2001 г.	2002 г.	2003 г.	2004 г.	2005 г.	2006 г.	2007 г.	2008 г.	2009 г.	2010 г.	2011 г.
ПРИХОДИ И ТРАНСФЕРИ - ВСИЧКО									106 708.5	95 338.8	100 957.8
I. ПРИХОДИ-ОБЩО	42 162.4	43 184.4	48 314.4	54 906.5	55 148.8	62 807.0	79 136.7	100 527.3	106 708.5	95 338.8	100 957.8
I.1.СОЦИАЛНООСИГУРИТЕЛНИ ВНОСКИ	40 149.6	43 184.4	48 314.4	54 906.5	55 148.8	62 807.0	79 136.7	100 527.3	106 708.5	95 338.8	100 957.8
1. Общо вноски от работодатели за работници и служители	40 149.6	43 184.4	48 314.4	54 906.5	55 148.8	62 807.0	79 136.7	100 527.3	106 708.5	95 338.8	100 957.8
1.1. Вноски от работодатели за работници и служители за държавно обществено осигуряване	38 828.6	43 184.4	48 314.4	54 906.5	55 148.8	62 807.0	79 136.7	100 527.3	106 708.5	95 338.8	100 957.8
1.2. Осигурителни вноски за осигурени само за трудова злополука лица	1 208.6										
1.3. Допълнителни осигурителни вноски по §11 от ПЗР на КСО	112.4										
I.2. Възстановени суми за трудови злополуки съгласно §10 от ПЗР на КСО	2 012.8										
РАЗХОДИ И ТРАНСФЕРИ - ВСИЧКО									56 316.9	53 511.5	52 458.4
II. РАЗХОДИ - ОБЩО	29 722.1	30 712.8	31 208.9	34 348.5	35 025.4	37 610.6	39 589.8	47 526.2	51 216.9	50 865.0	48 583.7
II.1. ПЕНСИИ	27 020.6	27 497.3	27 967.3	30 834.8	31 474.8	33 547.3	35 459.5	41 007.5	44 391.6	44 287.5	42 439.6
1. Пенсии за сметка на ДОО	27 020.6	27 497.3	27 967.3	30 584.6	31 229.6	33 299.3	35 206.3	40 724.2	44 096.1	44 006.2	42 180.1
в т.ч. - пенсии за инвалидност поради трудова злополука и професионална болест и за индексирани и компенсирани на пенсиите и добавките към тях	26 955.0	27 431.5	27 901.2	29 710.3	30 756.9	32 457.5	33 704.2	38 437.1	43 965.6	43 904.1	42 099.6
- пенсии за кадрови военнослужещи по Закона за отбраната и въоръжените сили на Република България и държавни служители - офицери, сержанти и граждански лица по Закона за Министерство на вътрешните работи и за индексирани и компенсирани на пенсиите и добавките към тях	65.6	65.8	66.1	65.7	63.8	68.8	69.8	76.8	83.3	94.7	78.3
- еднократна допълнителна сума към пенсиите за м.декември				808.6	408.9	773.0	1 432.3	2 210.3	47.2	7.5	2.2
ИЗДРЪЖКА /пощенска такса /в т.ч. подменени изплащателни картони/ и ДДС за изплащане на пенсиите/				250.2	245.2	248.0	253.2	283.3	295.5	281.3	259.5
II.2. СОЦИАЛНИ ПОМОЩИ И ОБЕЗЩЕТЕНИЯ	2 701.5	3 215.5	3 241.6	3 513.7	3 550.6	4 063.3	4 130.3	6 518.7	6 825.3	6 577.5	6 144.1
1. Обезщетения за трудови и приравнени трудови злополуки и професионални заболявания	2 647.6	3 168.0	3 200.8	3 481.6	3 508.5	4 027.9	4 100.0	6 478.5	6 780.1	6 531.0	6 090.9
1.1. Парични обезщетения за временна неработоспособност поради трудова злополука и професионална болест	2 607.5	3 134.7	3 182.3	3 466.3	3 498.0	4 010.8	4 086.6	6 467.9	6 689.6	6 519.8	6 083.1
1.2. Парични обезщетения за трудоустрояване при временно намалена работоспособност поради трудова злополука и професионална болест	40.1	33.3	18.5	15.3	10.5	17.1	13.4	10.6	90.5	11.2	7.8
2. Еднократна помощ при смърт поради трудова злополука или професионална болест	19.7	17.8	18.5	17.5	23.4	18.5	20.5	21.6	27.3	35.6	43.4
3. Парични помощи за профилактика и рехабилитация	34.2	29.7	22.3	14.6	18.7	16.9	9.8	18.6	17.9	11.0	9.8
II.3. ПРЕДОСТАВЕНИ ТРАНСФЕРИ									5 100.0	-2 646.5	-3 874.7
III. ТРАНСФЕРИ - ОБЩО	-1 675.4	-2 250.0	-1 000.0	-1 378.5	-3 000.0	-3 000.0	-3 500.0	-5 850.0			
III.1. ТРАНСФЕРИ /СУБСИДИИ,ВНОСКИ/ МЕЖДУ ЦЕНТРАЛНИЯ /РЕПУБЛИКАНСКИЯ БЮДЖЕТ И ДРУГИ БЮДЖЕТИ				813.7							
Еднократна допълнителна сума към пенсиите за м. декември 2004 г./ПМС №308/12.11.2004 г./				813.7							
III.2. ТРАНСФЕРИ МЕЖДУ БЮДЖЕТНИ СМЕТКИ	-1 675.4	-2 250.0	-1 000.0	-2 192.2	-3 000.0	-3 000.0	-3 500.0	-5 850.0			
Предоставени трансфери	-1 675.4	-2 250.0	-1 000.0	-2 192.2	-3 000.0	-3 000.0	-3 500.0	-5 850.0			
- на Агенция за хората с увреждания към МТСП, съгласно чл.24, т.5 от КСО								-100			
- за фонд "Условия на труд"	-1 675.4	-2 250.0	-1 000.0	-2 192.2	-3 000.0	-3 000.0	-3 500.0	-5 750.0			
ДЕФИЦИТ /-, ИЗЛИШЪК /+/(I - II + III)	10 764.9	10 221.6	16 105.5	19 179.5	17 123.4	22 196.4	36 046.9	47 151.1	50 391.6	41 827.3	48 499.4

4.12. ПРИХОДИ И РАЗХОДИ ПО ОТЧЕТА ЗА ФОНД "ОБЩО ЗАБОЛЯВАНЕ И МАЙЧИНСТВО" за периода 2001 - 2011 г.

/хиляди лева/

ПОКАЗАТЕЛИ	2001 г.	2002 г.	2003 г.	2004 г.	2005 г.	2006 г.	2007 г.	2008 г.	2009 г.	2010 г.	2011 г.
ПРИХОДИ И ТРАНСФЕРИ - ВСИЧКО									608 500.7	572 536.1	641 212.7
I. ПРИХОДИ-ОБЩО	171 594.1	186 165.5	212 868.8	240 704.5	267 586.2	367 164.9	456 311.5	576 115.5	608 500.7	572 536.1	641 212.7
Социалноосигурителни вноски	171 594.1	186 165.5	212 868.8	240 704.5	267 586.2	367 164.9	456 311.5	576 115.5	608 500.7	572 536.1	641 212.7
1. Социалноосигурителни вноски	166 246.2	181 397.3	207 376.9	234 760.9	260 713.6	357 775.9	445 801.7	563 187.6	593 183.0	558 189.0	627 065.3
- от работодатели	136 564.6	141 094.4	161 310.1	182 754.2	192 512.6	246 169.1	306 606.0	356 239.4	379 039.7	402 957.5	431 778.6
- лични вноски	29 681.6	40 302.9	46 066.8	52 006.7	68 201.0	111 606.8	139 195.7	206 948.2	214 143.3	155 231.4	195 286.8
2. Вноски от самоосигуряващи се	5 347.9	4 768.2	5 491.9	5 943.6	6 872.6	9 389.0	10 509.8	12 927.9	15 317.7	14 347.1	14 147.4
РАЗХОДИ И ТРАНСФЕРИ - ВСИЧКО									807 548.6	762 259.5	693 163.3
II.1. РАЗХОДИ	165 924.9	292 581.4	349 678.2	275 806.7	314 039.5	369 428.3	416 200.0	627 858.1	802 127.2	760 540.8	691 165.2
2.1. Парични обезщетения за временна неработоспособност поради общо заболяване	83 897.7	95 765.6	110 519.8	145 823.4	163 717.7	180 657.0	159 611.2	228 672.5	287 697.4	252 743.0	210 272.4
2.2. Парични обезщетения за временна неработоспособност поради гледане на болен член от семейството и карантина	3 620.8	3 545.9	4 085.6	6 774.1	7 805.7	7 873.4	8 469.6	12 564.9	15 032.5	11 543.6	8 125.7
2.3. Парични обезщетения за временна неработоспособност поради нетрудови злополуки	6 461.0	7 761.2	8 044.1	9 911.0	11 099.3	12 826.0	20 292.7	36 616.6	44 920.1	42 075.0	37 898.3
2.4. Парични обезщетения за трудоустрояване при временно намалена работоспособност поради общо заболяване	197.3	134.9	130.1	182.1	131.3	100.1	91.4	60.5	89.4848	95.1	98.7
2.5. Парични обезщетения за бременност и раждане	18 170.1	19 162.8	21 316.1	23 923.7	30 115.0	36 551.3	95 324.0	197 807.7	300 904.4	315 394.6	299 739.3
2.6. Парични обезщетения за трудоустрояване поради бременност и кърмене	74.5	64.2	44.7	34.3	44.9	53.1	33.3	6.0	20.6	0.016	0.381
2.7. Парични обезщетения за отглеждане малко дете	45 381.7	52 602.8	67 109.3	78 786.2	86 686.6	114 827.5	114 797.3	129 011.5	127 587.5	125 724.0	118 875.2
2.8. Еднократна помощ при смърт поради общо заболяване	329.2	416.9	467.0	585.7	737.5	849.6	905.8	1 310.1	1 671.1	1 618.4	1 595.6
2.9. Парични помощи за профилактика и рехабилитация	7 792.6	6 893.7	7 986.1	9 850.5	11 973.2	15 690.3	16 674.7	21 805.6	24 203.5	11 346.8	14 558.1
2.10. Парична помощ за инвалидност поради общо заболяване, когато няма основание за отпускане на пенсия на осигуреното лице по чл.11, ал.3 от КСО		0.7	1.5	0.3	1.2			2.7	0.5	0.4	1.7
2.11. Възстановени суми по Закона за семейни помощи за деца за минало време				-64.6	1 727.1						
2.12. Месечни помощи за деца		96 680.9	118 014.4								
2.13. Еднократни помощи при раждане		6 487.6	7 747.1								
2.14. Месечни добавки за деца-инвалиди по чл.40 от ЗЗРСИИ		3 064.2	4 212.4								
II.2. ПРЕДОСТАВЕНИ ТРАНСФЕРИ									5 421.4	-1 718.7	-1 998.1
III. ТРАНСФЕРИ - ОБЩО		140 101.1	176 827.6	-3 089.9	-300.0	-1 600.0	-2 896.9	-3 698.5			
III.A. ТРАНСФЕРИ /СУБСИДИИ,ВНОСКИ/ МЕЖДУ ЦЕНТРАЛНИЯ/РЕПУБЛИКАНСКИЯ БЮДЖЕТ И ДРУГИ БЮДЖЕТИ		140 101.1	176 827.6	0.0	1 700.0	0.0	0.0	0.0			
Получени трансфери /субсидии/ от ЦБ /+/ за фонд "Общо заболяване и майчинство":		140 101.1	176 827.6	0.0	1 700.0	0.0	0.0	0.0			
- месечни помощи за деца		130 041.0	162 585.7								
- еднократни помощи при раждане		6 491.0	9 177.6								
- месечни добавки за деца-инвалиди по чл.40 от ЗЗРСИИ		3 569.1	5 064.3								
Получен трансфер съгласно параграф 3 от ПЗР на ЗБ на ДОО за 2005 г.					1 700.0						
Б/ ТРАНСФЕРИ МЕЖДУ БЮДЖЕТНИ СМЕТКИ				-3 089.9	-2 000.0	-1 600.0	-2 896.9	-3 698.5			
Предоставени трансфери /-/				-3 089.9	-2 000.0	-1 600.0	-2 896.9	-3 698.5			
- на Агенция за хората с увреждания към МТСП, съгласно чл.24, т.5 от КСО				-3 089.9	-2 000.0	-1 600.0	-2 500.0	-2 131.4			
трансфер по бюджета на МТСП за програма "В подкрепа на майчинството"							-396.9	-1 567.1			
ДЕФИЦИТ /-, ИЗЛИШЪК /+)	5 669.2	33 685.2	40 018.2	-38 192.1	-46 753.3	-3 863.4	37 214.6	-55 441.1	-199 047.9	-189 723.4	-51 950.6

Забележка 1: В резултат на промените в КСО през 2002-2003 г. в разходи -общо за "Фонд общо заболяване и майчинство" са включени разходите за месечни добавки за деца, еднократните помощи при раждане и месечните добавки за деца - инвалиди по чл.40 от ЗЗРСИИ.

4.13. ПРИХОДИ И РАЗХОДИ ПО ОТЧЕТА ЗА ФОНД "БЕЗРАБОТИЦА" ЗА 2002 - 2011 г.

/хиляди лева/

ПОКАЗАТЕЛИ	2002 г.	2003 г.	2004 г.	2005 г.	2006 г.	2007 г.	2008 г.	2009 г.	2010 г.	2011 г.
ПРИХОДИ И ТРАНСФЕРИ - ВСИЧКО								168 969.0	159 570.2	170 426.1
I. ПРИХОДИ-ОБЩО	219 522.2	273 340.6	308 421.4	304 154.9	303 614.1	271 894.5	159 970.6	168 669.0	159 270.2	170 126.1
Социалноосигурителни вноски	219 522.2	273 340.6	308 418.4	304 154.9	303 614.1	271 894.5	159 970.6	168 669.0	159 270.2	170 126.1
1. Вноски от работодатели за работници и служители	166 362.7	212 610.6	240 249.1	224 714.2	208 974.7	181 731.4	101 218.5	107 837.7	114 995.9	123 256.8
2. Лични вноски от работници и служители	53 159.5	60 730.0	68 169.3	79 440.7	94 639.4	90 163.1	58 752.1	60 831.3	44 274.3	46 869.3
Други неданъчни приходи										
1. Възстановени суми за обезщетения и помощи при безработица от осигурители			3.0							
Получени трансфери от ЦБ +/- за държавното обществено осигуряване								300.0	300.0	300.0
РАЗХОДИ И ТРАНСФЕРИ - ВСИЧКО								239 100.5	311 362.5	320 445.8
II. РАЗХОДИ	162 929.8	118 527.6	108 206.3	97 195.5	95 143.2	92 162.4	100 432.3	239 100.5	311 362.5	320 445.8
1. Обезщетения за безработица	154 053.6	111 570.8	101 220.5	90 954.9	88 980.9	86 084.2	99 372.8	238 245.2	311 142.8	320 185.1
2. Обезщетения по чл.233 от Закона за отбраната и въоръжените сили на Република България	270.2	178.2	101.4	192.3	182.8	268.5	305.6	241.8	218.4	260.7
3. Здравноосигурителни вноски за безработните	8 606.0	6 778.6	6 128.3	5 364.8	5 323.1	5 151.0				
ИЗДРЪЖКА /пощенска такса и ДДС за изплащане на обезщетенията при безработица/			756.1	683.5	656.4	658.7	753.9	613.5	1.2	0.0
III. ТРАНСФЕРИ - ОБЩО	500.0	545.0	300.0	300.0	300.0	300.0	-5 471.2			
III.1. ТРАНСФЕРИ /СУБСИДИИ,ВНОСКИ/ МЕЖДУ ЦЕНТРАЛНИЯ/РЕПУБЛИКАНСКИЯ БЮДЖЕТ И ДРУГИ БЮДЖЕТИ	500.0	545.0	300.0	300.0	300.0	300.0	300.0			
Получени трансфери /субсидии/ от ЦБ +/- за фонд "Безработица":	500.0	545.0	300.0	300.0	300.0	300.0	300.0			
- обезщетения по чл.233 от Закона за отбраната и въоръжените сили на Република България	500.0	545.0	300.0	300.0	300.0	300.0	300.0			
III.2. ТРАНСФЕРИ МЕЖДУ БЮДЖЕТНИ СМЕТКИ							-5 771.2			
Трансфери за здравноосигурителни вноски за безработни							-5 771.2			
ДЕФИЦИТ /-, ИЗЛИШЪК +/-	57 092.4	155 358.0	200 515.1	207 259.4	208 770.9	180 032.1	54 067.1	-70 131.5	-151 792.3	-150 019.7

4.14. ПРИХОДИ И РАЗХОДИ ПО БЮДЖЕТА НА НАЦИОНАЛНИЯ ОСИГУРИТЕЛЕН ИНСТИТУТ за периода 2001-2011 г.

/хиляди лева/

ПОКАЗАТЕЛИ	2001 г.	2002 г.	2003 г.	2004 г.	2005 г.	2006 г.	2007 г.	2008 г.	2009 г.	2010 г.	2011 г.
ПРИХОДИ И ТРАНСФЕРИ - ВСИЧКО									1 548 995.0	2 224 748.0	1 662 560.5
I. ПРИХОДИ-ОБЩО	130 800.5	119 316.0	42 379.8	54 614.6	65 601.0	23 107.8	27 895.6	32 971.1	26 179.1	29 327.5	30 865.8
1.1. Приходи и доходи от собственост	1 859.0	1 684.7	679.3	859.9	1 108.2	2 735.3	4 497.9	5 403.0	4 413.8	4 672.2	5 208.3
1.2. Глоби, санкции и наказателни лихви	127 383.1	113 766.1	39 120.8	50 570.7	60 707.0	19 839.8	24 001.0	28 021.1	22 390.1	25 133.0	35 220.6
1.3. Други неданъчни приходи	1 558.4	3 570.0	2 571.1	3 039.9	3 372.0	877.8	148.5	347.8	113.2	296.2	-8 685.2
1.4. Внесени ДДС и други данъци върху продажбите			1.9	8.5	-240.5	-347.8	-752.4	-920.4	-742.0	-779.5	-877.9
1.5. Постъпления от продажба на нефинансови активи		295.2	6.7	135.6	654.3	2.7	0.6	119.6	4.0	5.5	0.0
1.6. Получени допълнителни субсидии от ЦРБ за покриване недостига от средства									1 522 815.9	2 195 344.0	1 631 524.5
1.7. Получени трансфери между бюджетни сметки										76.5	170.1
РАЗХОДИ И ТРАНСФЕРИ - ВСИЧКО									73 775.9	70 841.6	67 118.1
II. РАЗХОДИ - ОБЩО	52 366.4	41 051.2	65 239.6	77 310.4	86 588.8	76 957.1	93 234.5	81 252.0	73 775.9	70 341.6	67 118.1
II.A. ФУНКЦИЯ "СОЦИАЛНО ОСИГУРЯВАНЕ, ПОДПОМАГАНЕ И ГРИЖИ"	52 366.4	41 051.2	65 239.6	77 209.9	84 903.3	76 000.3	89 617.5	79 809.0	73 057.6	69 481.8	66 542.6
II.A.1. СОЦИАЛНИ ПОМОЩИ И ОБЕЗЩЕТЕНИЯ			18 000.0	18 000.0	19 821.9	21 578.5	24 977.3	0.0	0.0	0.0	0.0
II.A.1.1. Здравноосигурителни вноски за деца до 18 г. възраст и след навършване на тази възраст, ако учат редовно-до завършване на средно образование			18 000.0	18 000.0	19 821.9	21 578.5	24 977.3				
II.A.2. ПРОГРАМИ, ДЕЙНОСТИ И СЛУЖБИ ПО СОЦИАЛНО ОСИГУРЯВАНЕ, ПОДПОМАГАНЕ И ЗАЕТОСТТА	52 366.4	41 051.2	47 239.6	59 209.9	65 081.4	54 421.8	64 640.2	79 809.0	73 057.6	69 481.8	66 542.6
II.A.2.1. СЛУЖБИ ПО СОЦИАЛНО ОСИГУРЯВАНЕ	52 366.4	41 051.2	47 225.4	59 179.2	65 036.3	54 367.8	64 598.3	79 746.2	72 930.2	69 329.8	66 189.1
1. Заплати, възнаграждения на персонала, нает по трудови правоотношения	12 658.3	16 008.5	21 034.9	27 034.0	30 061.2	25 701.3	31 380.3	35 688.0	39 019.7	40 617.7	40 216.7
2. Други възнаграждения и плащания на персонала	573.9	688.1	982.9	945.1	2 715.5	2 548.3	3 245.2	3 967.3	3 931.0	3 803.8	4 439.1
3. Осигурителни вноски	4 542.6	5 577.4	6 969.3	8 965.1	9 136.3	6 278.2	7 450.3	7 541.7	7 335.7	7 111.0	7 600.9
3.1. Социални осигуровки за държавното обществено осигуряване	3 483.5	4 754.7	5 981.0	7 363.7	7 451.5	4 864.3	5 601.2	5 542.1	4 707.4	4 325.4	4 782.5
3.2. Вноски за фонд "ПКБ" (за сметка на работодателя)	407.8										
3.3. Здравноосигурителни вноски от работодатели	651.3	822.7	988.3	1 270.8	1 337.5	1 063.4	1 270.9	1 362.8	1 972.3	2 071.3	2 067.7
3.4. Вноски за допълнително задължително пенсионно осигуряване				330.6	347.3	350.5	578.2	636.8	656.0	714.3	750.7
3.4. Други здравноосигурителни вноски /за пенсионери и за деца до 18 г. възраст/											
4. Издръжка	15 052.4	13 736.0	13 042.2	15 136.9	16 645.5	14 005.4	14 619.8	19 845.6	17 636.8	14 233.3	11 981.3
5. Разходи за лихви по заеми от международни организации и институции /СБ/	1 605.6	1 495.0	1 038.5	882.4							
6. Други служби и дейности по социално осигуряване	5 563.5								39.3	75.0	183.4
7. Разходи за членски внос и участие в нетърговски организации и дейности	64.3	56.9	58.8	56.7	32.4	32.6	32.2	60.5	76.5	82.0	96.1
8. Капиталови разходи	12 305.8	3 489.3	4 098.8	6 159.0	6 445.4	5 802.0	7 870.5	12 643.1	4 930.5	3 481.9	1 855.0
9. Международни програми и споразумения, дарения и помощи от чужбина									11.7	8.9	2.0
II.A.2.2. ПРОГРАМИ ЗА ВРЕМЕННА ЗАЕТОСТ			14.2	30.7	45.1	54.0	41.9	62.8	76.4	68.1	168.1
II.B. ФУНКЦИЯ "ОТБРАНА И СИГУРНОСТ"				100.5	892.5	30.9	2 416.1	63.0	47.5	590.5	250.1
II.B. РАЗХОДИ "НЕКЛАСИФИЦИРАНИ В ДРУГИТЕ ФУНКЦИИ"					793.0	925.9	1 200.9	1 380.0	670.8	269.2	325.4
II.Г. Предоставен трансфер на Държавна агенция за информационни технологии и съобщения										500.0	0.0
III. ТРАНСФЕРИ	604 109.0	613 081.3	445 152.7	488 767.6	606 242.9	1 220 571.8	1 202 565.7	1 972 557.0			
III.A. ТРАНСФЕРИ /СУБСИДИИ, ВНОСИ/ МЕЖДУ ЦЕНТРАЛНИЯ /РЕПУБЛИКАНСКИЯ БЮДЖЕТ И ДРУГИ БЮДЖЕТИ	862 340.5	606 207.7	445 528.8	487 314.6	604 939.7	1 221 195.1	1 203 323.8	2 110 360.7			
Получени трансфери /субсидии/ от ЦБ за фондовете на ДОО	429 414.0	23.5	18 077.1	18 187.2	20 848.2	22 604.4	24 977.3	136 666.4			
- пенсии за военна инвалидност, пенсии за гражданска инвалидност, социални пенсии за старост, социални пенсии за инвалидност, персонални пенсии, пенсии за особени заслуги, пенсии по отменените Закон за пенсиите и Закон за общественото осигуряване за които не се дължат осигурителни вноски, както и за индексациите, компенсациите и добавките към тях, в т.ч. и добавката по чл. 84 от КСО	82 945.3										
- добавки към пенсиите на участниците и пострадалите във войните, както и на наследниците, получаващи наследствена пенсия за загиналите в Отечествената война	17 731.8										
- Месечни добавки за деца	105 724.4										
- Еднократни помощи при раждане	5 535.4										
- Месечни добавки за деца инвалиди - по чл.40 от ЗЗРСИИ	3 857.3										
- За Националната здравноосигурителна каса	153 600.0										
- Здравноосигурителни вноски за деца до 18 г. възраст			18 000.0	18 000.0	19 821.9	21 578.5	24 977.3	136 666.4			
- Разходи за отбранително-мобилизационна подготовка	19.8	23.5	77.1	187.2	1 026.3	1 025.9					
- Трансфер за резерва за реформата в социалното осигуряване	60 000.0										
Получени допълнителни субсидии от ЦРБ за покриване недостига от средства	391 660.4	516 041.1	382 744.1	469 886.8	584 091.5	1 198 590.7	1 178 346.5	1 973 694.3			
Получени допълнителни средства за еднократна сума към пенсиите за месец декември	48 000.0	100 000.0	44 707.6								
Възстановени трансфери за ЦБ /здравноосигурителни вноски за пенсионери за минали години/	-6 733.9	-9 856.9		-759.4							
III.B. ТРАНСФЕРИ МЕЖДУ БЮДЖЕТНИ СМЕТКИ	-258 231.5	6 873.6	-376.1	1 453.0	1 303.2	-623.3	-758.1	-137 803.7			
Получени трансфери +/-	6 733.9	9 856.9	1 123.9	1 453.0	1 303.2	274.6	41.9	62.7			
- приходи от НЗОК по чл. 110, ал.11 от КСО по актове за начет за здравното осигуряване	6 733.9	9 856.9	1 109.7	1 422.6	1 258.8	219.5					
- трансфери от МТСП по програми за осигуряване на заетост (+/-)			14.2	30.4	44.4	55.1	41.9	62.7			
Предоставени трансфери +/-	-264 965.4	-2 983.3	-1 500.0			-897.9	-800.0	-137 866.4			
- трансфери между бюджетни сметки (+) (между РУСО и НОИ)	969.3										
- за фонд "Рехабилитация и социална интеграция на инвалидите"	-7 000.0	-2 983.3	-1 500.0								
- за изплащане месечни добавки за деца	-98 358.0										
- за изплащане еднократни помощи при раждания	-4 463.3										
- за изплащане месечни добавки за деца инвалиди - по чл.40 от ЗЗРСИИ	-2 513.4										
- за НЗОК (здравноосигурителни вноски за пенсионери)	-153 600.0										
- за Държавната агенция за информационни технологии и съобщения						-897.9	-800.0	-1 200.0			
- Трансфери за здравноосигурителни вноски за лицата до 18 г. възраст и след навършване на тази възраст, ако учат редовно-до завършване на средно образование								-136 666.4			
IV. ДЕФИЦИТ / ИЗЛИШЪК (И-ИИ)	682 543.1	691 350.4	422 292.9	466 071.8	585 255.1	1 166 722.5	1 137 226.8	1 924 276.1	1 475 219.2	2 153 906.4	1 595 442.4
V. ФИНАНСИРАНЕ	13 963.1		-422 292.9	-466 071.8	-585 255.1	-1 166 722.5	-1 137 226.8	-1 924 276.1	-1 475 219.1	-2 153 906.4	-1 595 442.4
- външно финансиране - получен заем №4081 от МБВР	12 853.6										
- погашения по заеми от СБ /-/	-828.1		-1 738.5	-1 860.8	-1 991.6	-2 130.2	-2 285.3	-2 440.5	-2 620.0	-2 807.8	-3 003.6
- вътрешно финансиране	-9 285.8		-7 819.8								
- суми по разчети за поети осигурителни вноски			-4 278.9	637.1	-13 725.4	8 775.5	12 508.8	-21 643.8	24 052.5	12 436.2	-29 105.2
- преоценка на валутни наличности	533.2		-799.3	-284.6	572.3	470.1	430.0	-165.0	-2.5	-2.7	-1.0
- друго финансиране			2 926.8	-4 469.1	-1 062.3	-1 733.8	2 742.9	2 549.9	6 055.0	-1 788.5	
- остатък от сметки от предходния период(+)	10 690.2		10 665.6	9 442.2	9 101.0	11 479.6	12 458.5	12 826.5	11 661.0	224.6	526.4
Наличност в края на периода	696 506.2		418 322.0	476 932.5	574 742.3	1 183 315.0	1 157 745.0	1 915 926.2	1 510 865.0	2 169 817.1	1 562 072.5

Забележка 1: За 2008 г. дефицитите по фондовете на ДОО в рамките на Консолидирания бюджет се финансират с излишъците и с наличността в края на периода по бюджета на НОИ, като общият финансов резултат е равен на наличността в края на периода по отчета на консолидирания бюджет на ДОО. /(-1 961 766.1) +11 723.8 +4715.1- 55 441.1+54 067.1+1 915 926.2 =11 661.0/

4.15. ФИНАНСОВО СЪСТОЯНИЕ НА БЮДЖЕТА НА ДЪРЖАВНОТО ОБЩЕСТВЕНО ОСИГУРЯВАНЕ за периода 2001 - 2011 г.

/хил. лева/

	2001 г.	2002 г.	2003 г.	2004 г.	2005 г.	2006 г.	2007 г.	2008 г.	2009 г.	2010 г.	2011 г.
ПРИХОДИ И ТРАНСФЕРИ - ВСИЧКО									7 644 096.2	8 171 974.3	8 216 528.2
ПРИХОДИ - ОБЩО	2 934 602.4	3 610 629.2	3 872 035.1	4 204 203.9	4 517 472.7	5 020 603.9	5 569 947.0	6 463 070.6	7 644 096.2	8 171 974.3	8 216 528.2
I. СОБСТВЕНИ ПРИХОДИ - ОБЩО	2 328 895.9	2 581 193.9	2 964 258.8	3 279 495.8	3 501 000.6	3 259 847.6	3 681 358.0	4 247 312.0	3 745 873.9	3 333 580.3	3 838 629.5
1. Бюджетен остатък от предходната година	10 690.2	12 589.0	10 665.6	9 442.2	9 101.0	11 479.6	12 458.5	12 826.5	11 661.0	224.6	526.4
2. Осигурителни вноски - общо	2 183 490.1	2 442 751.7	2 906 977.8	3 212 242.6	3 422 899.3	3 221 563.7	3 637 694.7	4 197 954.6	3 708 033.8	3 304 028.2	3 807 237.3
3. Други собствени приходи	134 715.6	125 853.2	46 615.4	57 811.0	69 000.3	26 804.3	31 204.8	36 530.9	26 179.1	29 327.5	30 865.8
II. ПРИХОДИ ОТ ДРУГИ ИЗТОЧНИЦИ /трансфери, вътрешно и външно финансиране/, в т.ч.:	605 706.5	1 029 435.3	907 776.3	924 708.1	1 016 472.1	1 760 756.3	1 888 589.0	2 215 758.6	3 898 222.3	4 838 394.0	4 377 898.7
- Трансфери от републиканския бюджет в размер на 12 на сто върху сбора на осигурителните доходи на всички осигурени лица за календарната година									2 069 619.9	2 303 736.4	2 480 773.7
РАЗХОДИ И ТРАНСФЕРИ - ВСИЧКО											
РАЗХОДИ - ОБЩО / I+II+III+IV+V+VI+VII+VIII/	2 922 013.4	3 599 963.6	3 861 793.8	4 195 901.9	4 505 993.1	5 008 145.5	5 557 120.5	6 451 409.6	7 643 871.6	8 171 447.9	8 216 247.8
I. ПЕНСИИ	2 700 357.7	2 942 682.3	3 159 280.5	3 542 005.4	3 799 442.7	4 233 720.2	4 707 515.3	5 634 271.6	6 521 097.0	7 022 221.8	7 130 778.9
II. СОЦИАЛНИ ПОМОЩИ И ОБЕЗЩЕТЕНИЯ /II.1+II.2+II.3/	169 289.3	509 997.4	525 299.7	594 586.1	639 783.5	719 046.7	781 348.0	735 886.0	1 048 998.7	1 078 884.5	1 018 350.9
II.1. ВСИЧКО РАЗХОДИ ПО КСО	169 289.3	344 483.3	335 396.3	381 575.1	409 892.7	464 019.1	507 621.6	735 132.2	1 048 385.2	1 078 883.2	1 018 350.9
II.2. Здравноосигурителни вноски за пенсионери, безработни и лица до 18 годишна възраст		165 514.1	189 903.5	212 255.0	229 207.3	254 371.2	273 067.7	429 892.0			
II.3. Издръжка /Пощенска такса и ДДС за изплащане на обезщетения при безработица/				756.1	683.5	656.4	658.7	753.9	613.5	1.2	0.0
III. ПОМОЩИ ПО УКАЗА ЗА НАСЪРЧАВАНЕ НА РАЖДАЕМОСТТА /Закон за семейните помощи за деца/		103 168.5	125 761.5								
IV. МЕСЕЧНИ ДОБАВКИ ЗА ДЕЦА - ИНВАЛИДИ по чл.40 от ЗЗРСИИ		3 064.2	4 212.5								
V. Програми, дейности и служби по социално осигуряване, подпомагане и заетостта	52 366.4	41 051.2	47 239.6	59 209.9	65 081.4	54 421.8	64 640.2	79 809.0	73 057.6	69 481.8	66 542.5
- служби по социално осигуряване /административни разходи/			47 225.4	59 179.2	65 036.3	54 367.8	64 598.3	79 746.2	72 930.2	69 329.8	66 189.1
- програми за временна заетост			14.2	30.7	45.1	54.0	41.9	62.8	76.4	68.1	168.1
- други / дейност 558 + дейност 559/									51.0	83.9	185.4
VI. Отбранително -мобилизационна подготовка				100.5	892.5	30.9	2 416.1	63	47.5	590.5	250.1
VII. ВНОСКИ В ЦЕНТРАЛНИЯ РЕПУБЛИКАНСКИ БЮДЖЕТ											
VIII. ДРУГИ РАЗХОДИ					793.0	925.9	1 200.9	1 380.0	670.8	269.2	325.4
Резерв за гарантиране на осигурителните плащания /наличност в края на периода/	12 589.0	10 665.7	10 241.3	8 302.0	11 479.6	12 458.4	12 826.5	11 661.0	224.6	526.4	280.4

Забележка 1: Трябва да отбележим, че за периода 1986-2000 г., средствата по УНР са включени и в приходите /като трансфери/, и в разходите. През 2001 г. разходите по УНР /102 821,4 хил.лв./ и месечните добавки за деца-инвалиди по чл.40 от ЗЗРСИИ /2 513,4 хил.лв./ не са включени в общите разходи по бюджета на ДОО /в т.ч. и разходите по КСО/, поради което те са извадени от трансфера от РБ /605 706,5/. През 2002 - 2003 г. те са елемент на трансферите в приходите и едновременно с това са включени и в разходите по КСО и разходи - общо. Освен това през 2002 - 2003 г. към разходите за социални помощи и обезщетения са включени и здравноосигурителните вноски за пенсионерите и за безработните лица и обезщетения и помощи за безработни. През 2004 - 2006 г. разходите по ЗСПД и чл.40 от ЗЗРСИИ са за сметка на бюджета на МТСП.

4.16. ИКОНОМИЧЕСКИ ПОКАЗАТЕЛИ, ХАРАКТЕРИЗИРАЩИ ВРЕМЕННАТА НЕРАБОТОСПОСОБНОСТ НА ОСИГУРЕНИТЕ ЛИЦА, за периода 1999 - 2011г.

ПОКАЗАТЕЛИ	1999 г.	2000 г.	2001 г.	2002 г.	2003 г.	2004 г.
I. Парични обезщетения за временна неработоспособност поради общо заболяване						
1. Изплатена сума - хил.лв.	99 413.19	78 412.79	83 897.68	95 765.57	110 519.81	145 823.44
2. Изплатени работни дни	16 034 009	10 616 357	10 234 892	10 578 639	11 584 669	14 096 296
3. Средно дневно парично обезщетение	6.20	7.39	8.20	9.05	9.54	10.34
4. Изплатени работни дни на 1 осигурено лице	5.87	4.94	4.80	5.44	5.47	6.35
5. Разход на 1 осигурено лице	36.39	36.45	39.38	49.21	52.17	65.68
II. Парични обезщетения за временна неработоспособност поради нетрудови злополуки						
1. Изплатена сума - хил.лв.	8 759.41	6 500.32	6 460.97	7 761.18	8 044.09	9 910.97
2. Изплатени работни дни	1 375 404	841 807	723 939	756 200	742 456	861 246
3. Средно дневно парично обезщетение	6.37	7.72	8.92	10.26	10.83	11.51
4. Изплатени работни дни на 1 осигурено лице	0.50	0.39	0.34	0.39	0.35	0.39
5. Разход на 1 осигурено лице	3.21	3.02	3.03	3.99	3.80	4.46
III. Парични обезщетения за гледане на болен и карантина						
1. Изплатена сума - хил.лв.	8 708.64	3 638.26	3 620.85	3 545.87	4 085.59	6 774.14
2. Изплатени работни дни	1 364 804	550 443	477 305	440 603	467 747	705 828
3. Средно дневно парично обезщетение	6.38	6.61	7.59	8.05	8.73	9.60
4. Изплатени работни дни на 1 осигурено лице	0.50	0.26	0.22	0.23	0.22	0.32
5. Разход на 1 осигурено лице	3.19	1.69	1.70	1.82	1.93	3.05
IV. Парични обезщетения за временна нетрудоспособност поради трудова злополука и професионална болест						
1. Изплатена сума - хил.лв.	2 738.93	2 498.03	2 607.54	3 134.69	3 182.28	3 466.27
2. Изплатени работни дни	389 994	297 804	255 843	260 209	237 182	236 821
3. Средно дневно парично обезщетение	7.02	8.39	10.19	12.05	13.42	14.64
4. Изплатени работни дни на 1 осигурено лице	0.15	0.14	0.12	0.14	0.12	0.11
5. Разход на 1 осигурено лице	1.04	1.20	1.25	1.66	1.55	1.61
V. Парични обезщетения за трудоустрояване при временно намалена работоспособност						
1. Изплатена сума - хил.лв.	91.51	103.51	237.45	168.19	148.56	197.46
2. Изплатени работни дни	91 200	97 701	56 925	26 212	21 069	24 532
3. Средно дневна разлика	1.00	1.06	4.17	6.42	7.05	8.05
VI. Парични обезщетения за бременност и раждане						
1. Изплатена сума - хил.лв.	18 145.51	18 023.03	18 170.08	19 162.79	21 316.07	23 923.68
2. Изплатени работни дни	3 622 373	3 728 276	3 464 119	3 329 472	3 070 182	3 027 833
3. Средно дневно парично обезщетение	5.01	4.83	5.25	5.76	6.94	7.90
4. Изплатени работни дни на 1 осиг. жена	3.07	3.49	3.22	3.40	2.84	2.68
5. Разход на 1 осиг. жена	15.39	16.88	16.91	19.56	19.71	21.16
VII. Парични обезщетения за трудоустрояване поради бременност и кърмене						
1. Изплатена сума - хил.лв.	35.12	16.82	74.52	64.26	44.72	34.274
2. Изплатени работни дни	12 877	4 829	17 289	13 588	8 157	5 946
3. Средно дневна разлика	2.73	3.48	4.31	4.73	5.48	5.76
VIII. Парични обезщетения за отглеждане на малко дете						
1. Изплатена сума - хил.лв.	32 302.52	40 208.57	45 381.72	52 602.86	67 109.30	78 786.18
2. Изплатени работни дни	13 379 331	13 300 903	13 178 508	12 193 997	13 479 109	14 452 902
3. Средно дневно парично обезщетение	2.41	3.02	3.44	4.31	4.98	5.45
4. Изплатени работни дни на 1 осиг. жена	11.34	12.45	12.26	12.45	12.46	12.78
5. Разход за 1 осиг. жена	27.39	37.65	42.23	53.69	62.06	69.69

4.16. ИКОНОМИЧЕСКИ ПОКАЗАТЕЛИ, ХАРАКТЕРИЗИРАЩИ ВРЕМЕННАТА НЕРАБОТОСПОСОБНОСТ НА ОСИГУРЕНИТЕ ЛИЦА, за периода 1999-2011 г.

/ продължение и край /

ПОКАЗАТЕЛИ	2005 г.	2006 г.	2007 г.	2008 г.	2009 г.	2010 г.	2011 г.
I. Парични обезщетения за временна неработоспособност поради общо заболяване							
1. Изплатена сума - хил.лв.	163 717.72	180 657.04	159 611.22	228 672.5	287 697.43	252 742.96	210 272.40
2. Изплатени работни дни	15 533 356	15 197 888	14 098 569	16 793 701	15 716 411	12 557 600	10 336 807
3. Средно дневно парично обезщетение	10.54	11.89	11.32	13.62	18.31	20.13	20.34
4. Изплатени работни дни на 1 осигурено лице	6.70	6.22	5.37	6.46	6.08	4.66	4.00
5. Разход на 1 осигурено лице	70.61	73.91	60.83	87.95	111.36	93.73	81.38
II. Парични обезщетения за временна неработоспособност поради нетрудови злополуки							
1. Изплатена сума - хил.лв.	11 099.30	12 825.96	20 292.64	36 616.60	44 920.12	42 075.00	37 898.26
2. Изплатени работни дни	911 356	959 924	1 753 147	2 709 120	2 463 414	2 099 532	1 840 311
3. Средно дневно парично обезщетение	12.18	13.36	11.57	13.52	18.23	20.04	20.59
4. Изплатени работни дни на 1 осигурено лице	0.39	0.39	0.67	1.04	0.95	0.78	0.71
5. Разход на 1 осигурено лице	4.79	5.25	7.73	14.08	17.39	15.60	14.67
III. Парични обезщетения за гледане на болен и карантина							
1. Изплатена сума - хил.лв.	7 805.72	7 873.43	8 469.64	12 564.94	15 032.54	11 543.59	8 125.65
2. Изплатени работни дни	754 623	700 791	798 811	990 915	896 512	647 445	441 020
3. Средно дневно парично обезщетение	10.34	11.24	10.60	12.68	16.77	17.83	18.42
4. Изплатени работни дни на 1 осигурено лице	0.33	0.29	0.30	0.38	0.35	0.24	0.17
5. Разход на 1 осигурено лице	3.37	3.22	3.23	4.83	5.82	4.28	3.14
IV. Парични обезщетения за временна нетрудоспособност поради трудова злополука и професионална болест							
1. Изплатена сума - хил.лв.	3 497.96	4 010.85	4 086.62	6 467.87	6 689.56	6 519.77	6 083.08
2. Изплатени работни дни	229 476	242 252	269 519	372 725	296 167	251 620	242 859
3. Средно дневно парично обезщетение	15.24	16.56	15.16	17.35	22.59	25.91	25.05
4. Изплатени работни дни на 1 осигурено лице	0.10	0.10	0.11	0.15	0.12	0.10	0.10
5. Разход на 1 осигурено лице	1.56	1.70	1.61	2.59	2.71	2.51	2.45
V. Парични обезщетения за трудоустрояване при временно намалена работоспособност							
1. Изплатена сума - хил.лв.	141.83	117.17	104.83	71.10	90.53	106.26	106.48
2. Изплатени работни дни	18 018	11 328	11 674	9 381	6 757	8 117	7 795
3. Средно дневна разлика	7.87	10.34	8.98	7.58	13.40	13.09	13.66
VI. Парични обезщетения за бременност и раждане							
1. Изплатена сума - хил.лв.	30 114.94	36 551.31	95 324.05	197 807.69	300 904.44	315 394.59	299 739.31
2. Изплатени работни дни	3 365 679	3 711 654	7 484 618	12 312 179	14 861 382	14 576 886	12 438 371
3. Средно дневно парично обезщетение	8.95	9.85	12.74	16.07	20.25	21.64	24.10
4. Изплатени работни дни на 1 осиг. жена	2.86	3.02	5.80	9.62	11.62	12.08	9.28
5. Разход на 1 осиг. жена	25.60	29.77	73.88	154.53	235.23	261.43	223.64
VII. Парични обезщетения за трудоустрояване поради бременност и кърмене							
1. Изплатена сума - хил.лв.	44.934	53.073	33.321	6.055	20.634	0.016	0.381
2. Изплатени работни дни	6 563	6 505	4 008	1046	1 399	32	39
3. Средно дневна разлика	6.85	8.16	8.31	5.79	14.75	0.50	9.77
VIII. Парични обезщетения за отглеждане на малко дете							
1. Изплатена сума - хил.лв.	86 686.56	114 827.52	114 797.28	129 011.50	127 587.48	125 724.03	118 875.16
2. Изплатени работни дни	14 734 488	16 341 661	14 212 539	13 403 009	11 937 706	11 636 347	11 200 628
3. Средно дневно парично обезщетение	5.88	7.03	8.08	9.63	10.69	10.80	10.61
4. Изплатени работни дни на 1 осиг. жена	12.52	13.31	11.02	10.47	9.33	9.65	8.36
5. Разход за 1 осиг. жена	73.68	93.52	88.97	100.79	99.74	104.21	88.70

4.17. **Натурални показатели за паричните помощи за профилактика и рехабилитация и еднократната помощ за смърт за периода 2001-2011 г.**

	2001 г.	2002 г.	2003 г.	2004 г.	2005 г.	2006 г.	2007 г.	2008 г.	2009 г.	2010 г.	2011 г.
1. Парични помощи за профилактика и рехабилитация /лв./	8 489 632	7 518 674	8 709 916	10 797 861	13 147 298	17 071 005	17 623 090	22 901 097	25 256 672	11 761 453	15 163 608
-брой преминали лица /брой/	43 855	29 898	30 790	38 162	44 091	48 829	48 008	57 501	57 258	30 429	39 081
-среден брой дни на едно лице /брой/	9.45	13.43	13.44	13.07	13.02	12.78	12.56	12.07	11.76	10.00	10.00
-общо изплатени работни дни /брой/	414 490	401 550	413 873	498 864	573 847	624 161	602 875	694 268	673 149	304 273	390 786
-среден разход на едно лице /лв./	193.58	251.48	282.88	282.95	298.19	349.61	367.09	398.27	441.10	386.52	388.00
2. Еднократна помощ при смърт /лв./	348 891	434 744	485 454	603 173	760 853	868 061	926 278	1 331 705	1 698 361	1 653 973	1 639 028
-брой смъртни случаи /брой/	2 564	2 362	2 277	2 534	2 777	2 842	2 996	7 454	10 084	9 724	9 450
-средна помощ /лв./	136.07	184.06	213.20	238.03	273.98	305.44	309.17	178.66	168.42	170.09	173.44

**ОСНОВНИ ПОКАЗАТЕЛИ, ХАРАКТЕРИЗИРАЩИ
ДЪРЖАВНОТО ОБЩЕСТВЕНО ОСИГУРЯВАНЕ В
НАЦИОНАЛНИЯ ОСИГУРИТЕЛЕН ИНСТИТУТ**

5. ПЕНСИИ

5.1 БРОЙ НА ПЕНСИОНЕРИТЕ ПО ВИДОВЕ ПЕНСИИ /общо лични и наследствени/ за периода 1991-2011 г.
към 31.12. на съответната година

ВИД НА ПЕНСИИТЕ	1991 г.	1992 г.	1993 г.	1994 г.	1995 г.	1996 г.	1997 г.
ПЕНСИИ - общо (I+II+III)	2 374 418	2 443 309	2 439 797	2 423 702	2 409 237	2 381 128	2 391 763
I. Ф О Н Д " П Е Н С И И "	2 280 943	2 351 233	2 350 266	2 332 770	2 314 683	2 284 205	2 293 260
А) Пенсии за трудова дейност	2 280 943	2 300 539	2 297 701	2 279 053	2 259 961	2 222 886	2 225 217
1.Инвалидност поради общо заболяване	218 490	216 480	216 034	221 938	223 018	217 660	210 264
2.Пенсии за осигурителен стаж и възраст	1 763 285	1 811 911	1 836 175	1 836 339	1 840 387	1 831 874	1 862 279
3.Пенсии за осигурит. стаж и възраст-ЗПЗСК	272 549	245 177	219 124	195 106	171 567	148 635	128 752
4.Инвалидност - общо забол. - ЗПЗСК	8 431	7 858	7 354	6 903	6 445	5 998	5 533
5.Инвалидност-общо забол.-СВОЧ на ТПК	3 748	3 709	3 553	3 452	3 311	3 270	3 018
6.Пенсии за осигурителен стаж и възраст-СВОЧ на ТПК	13 757	14 750	14 815	14 688	14 635	14 853	14 813
7.Частни занаятчии, търговци и др.	683	654	646	627	598	596	558
Б) Пенсии за лицата по чл. 69 от КСО	0	50 694	52 565	53 717	54 722	61 319	68 043
1.Инвалидност поради общо заболяване		143	169	209	243	290	271
2.Пенсии за осигурителен стаж и възраст		50 551	52 396	53 508	54 479	61 029	67 772
II. ФОНД "ПЕНСИИ, НЕСВЪРЗАНИ С ТРУДОВА ДЕЙНОСТ"	63 110	64 315	63 759	65 939	70 377	72 670	74 066
1.Старост/Поборнически/	101	75	52	38	30	23	16
2.Пенсии за военна инвалидност	6 531	6 141	5 924	5 767	5 648	5 542	5 517
3.Народни по отм.чл.28	130	118	106	101	88	81	73
4.Народни по чл.30А	519	415	357	308	275	236	208
5.За особени заслуги	61	54	37	35	33	23	20
6.Пенсии за гражданска инвалидност	503	473	462	463	444	434	419
7.Старост на частни земеделски стопани	1 697	1 684	1 667	1 592	1 522	1 438	1 331
8.С отделен указ	965	961	1 347	1 765	2 277	2 518	2 953
9.Социални пенсии за инвалидност	52 603	54 394	53 807	55 870	60 060	62 375	63 529
10.Персонални пенсии							
11.Социални пенсии за старост							
III. ФОНД "ТРУДОВА ЗЛОПОЛУКА И ПРОФЕСИОНАЛНА БОЛЕСТ"	30 365	27 761	25 772	24 993	24 177	24 253	24 437
А) Пенсии за трудова дейност	30 365	27 710	25 726	24 956	24 139	24 197	24 381
1.Инвалидност поради трудова злополука и професионална болест	29 480	26 924	25 032	24 308	23 537	23 533	23 667
2.Инвалидност поради трудова злополука и професионална болест - ЗПЗСК	675	595	522	493	457	519	577
3.Инвалидност поради трудова злополука и професионална болест - СВОЧ на ТПК	210	191	172	155	145	145	137
Б) Пенсии за лицата по чл. 69 от КСО	0	51	46	37	38	56	56
1.Инвалидност поради трудова злополука и професионална болест		51	46	37	38	56	56

5.1 БРОЙ НА ПЕНСИОНЕРИТЕ ПО ВИДОВЕ ПЕНСИИ /общо лични и наследствени/ за периода 1991-2011 г.
към 31.12. на съответната година

ВИД НА ПЕНСИИТЕ	1998 г.	1999 г.	2000 г.	2001 г.	2002 г.	2003 г.	2004 г.
ПЕНСИИ - общо (I+II+III)	2 387 341	2 380 619	2 375 149	2 369 990	2 344 195	2 330 760	2 320 444
I. Ф О Н Д " П Е Н С И И "	2 289 664	2 283 629	2 277 501	2 276 337	2 256 197	2 244 530	2 235 732
А) Пенсии за трудова дейност	2 216 477	2 205 045	2 191 400	2 187 299	2 165 224	2 151 236	2 139 373
1.Инвалидност поради общо заболяване	203 639	197 993	201 516	229 252	267 031	316 034	374 709
2.Пенсии за осигурителен стаж и възраст	1 880 230	1 891 492	1 890 150	1 871 213	1 824 535	1 772 907	1 711 806
3.Пенсии за осигурит. стаж и възраст-ЗПЗСК	109 383	93 092	78 344	66 579	54 603	44 490	36 326
4.Инвалидност - общо забол. - ЗПЗСК	5 091	4 657	4 242	3 908	3 558	3 252	2 982
5.Инвалидност-общо забол.-СВОЧ на ТПК	2 816	2 654	2 442	2 276	2 131	1 977	1 849
6.Пенсии за осигурителен стаж и възраст-СВОЧ на ТПК	14 801	14 675	14 245	13 641	12 987	12 232	11 396
7.Частни занаятчий, търговци и др.	517	482	461	430	379	344	305
Б) Пенсии за лицата по чл. 69 от КСО	73 187	78 584	86 101	89 038	90 973	93 294	96 359
1.Инвалидност поради общо заболяване	266	257	238	216	226	209	235
2.Пенсии за осигурителен стаж и възраст	72 921	78 327	85 863	88 822	90 747	93 085	96 124
II. ФОНД "ПЕНСИИ, НЕСВЪРЗАНИ С ТРУДОВА ДЕЙНОСТ"	74 363	74 818	73 776	71 416	67 237	66 519	66 188
1.Старост/Поборнически/	12	12	7	7	7	6	5
2.Пенсии за военна инвалидност	5 405	5 133	5 111	5 189	5 058	4 900	4744
3.Народни по отм.чл.28	64	55	46	39	31	25	23
4.Народни по чл.30А	172	150	135	118	102	91	80
5.За особени заслуги	23	20	14	12	13	13	9
6.Пенсии за гражданска инвалидност	413	404	391	357	339	320	300
7.Старост на частни земеделски стопани	1 245	1 150	1 052	983	897	827	764
8.С отделен указ	3 269	3 410	567	495	466	440	278
9.Социални пенсии за инвалидност	63 760	64 484	63 180	60 931	51 226	51 271	51734
10.Персонални пенсии			3 273	3 285	3 262	3 232	3324
11.Социални пенсии за старост					5 836	5 394	4927
III. ФОНД "ТРУДОВА ЗЛОПОЛУКА И ПРОФЕСИОНАЛНА БОЛЕСТ"	23 314	22 172	23 872	22 237	20 761	19 711	18 524
А) Пенсии за трудова дейност	23 265	22 119	23 817	22 186	20 718	19 671	18 490
1.Инвалидност поради трудова злополука и професионална болест	22 699	21 606	23 274	21 705	20 281	19 265	18 113
2.Инвалидност поради трудова злополука и професионална болест - ЗПЗСК	445	405	408	362	330	305	283
3.Инвалидност поради трудова злополука и професионална болест - СВОЧ на ТПК	121	108	135	119	107	101	94
Б) Пенсии за лицата по чл. 69 от КСО	49	53	55	51	43	40	34
1.Инвалидност поради трудова злополука и професионална болест	49	53	55	51	43	40	34

5.1 БРОЙ НА ПЕНСИОНЕРИТЕ ПО ВИДОВЕ ПЕНСИИ /общо лични и наследствени/ за периода 1991-2011 г.
към 31.12. на съответната година

ВИД НА ПЕНСИИТЕ	2005 г.	2006 г.	2007 г.	2008 г.	2009 г.	2010 г.	2011
ПЕНСИИ - общо (I+II+III)	2 301 669	2 271 192	2 233 697	2 200 595	2 189 131	2 194 274	2 198 857
I. Ф О Н Д " П Е Н С И И "	2 219 275	2 192 895	2 159 206	2 127 636	2 118 150	2 124 361	2 129 676
А) Пенсии за трудова дейност	2 123 814	2 098 609	2 066 186	2 035 375	2 025 171	2 030 050	2 035 344
1.Инвалидност поради общо заболяване	414 079	417 270	411 281	410 500	418 772	424 334	430 670
2.Пенсии за осигурителен стаж и възраст	1 665 115	1 643 552	1 622 948	1 597 806	1 583 436	1 586 246	1 587 952
3.Пенсии за осигурит. стаж и възраст-ЗПЗСК	29 263	23 375	18 437	14 423	11 128	8 434	6 398
4.Инвалидност - общо забол. - ЗПЗСК	2 664	2 382	2 121	1 860	1 636	1 464	1 305
5.Инвалидност-общо забол.-СВОЧ на ТПК	1 720	1 607	1 485	1 398	1 314	1 223	1 148
6.Пенсии за осигурителен стаж и възраст-СВОЧ на ТПК	10 695	10 179	9 687	9 181	8 693	8 171	7 713
7.Частни занаятчии, търговци и др.	278	244	227	207	192	178	158
Б) Пенсии за лицата по чл. 69 от КСО	95 461	94 286	93 020	92 261	92 979	94 311	94 332
1.Инвалидност поради общо заболяване	264	225	194	179	157	143	119
2.Пенсии за осигурителен стаж и възраст	95 197	94 061	92 826	92 082	92 822	94 168	94 213
II. ФОНД "ПЕНСИИ, НЕСВЪРЗАНИ С ТРУДОВА ДЕЙНОСТ"	64 874	62 704	59 860	58 261	57 930	57 479	57 431
1.Старост/Поборнически/	4	4	4	4	3	3	3
2.Пенсии за военна инвалидност	4 574	4 296	4027	3 826	3 657	3 516	3 345
3.Народни по отм.чл.28	21	19	15	13	11	11	9
4.Народни по чл.30А	69	59	47	37	31	27	23
5.За особени заслуги	9	10	14	18	17	17	22
6.Пенсии за гражданска инвалидност	283	269	250	235	219	211	202
7.Старост на частни земеделски стопани	686	620	547	476	417	361	317
8.С отделен указ	221	146	8	4	4	4	4
9.Социални пенсии за инвалидност	51 161	49 817	47 765	46 699	46 869	46 795	47 136
10.Персонални пенсии	3 252	3 239	3 207	3 167	3 056	3 025	3 009
11.Социални пенсии за старост	4 594	4 225	3 976	3 782	3 646	3 509	3 361
III. ФОНД "ТРУДОВА ЗЛОПОЛУКА И ПРОФЕСИОНАЛНА БОЛЕСТ"	17 520	15 593	14 631	14 698	13 051	12 434	11 750
А) Пенсии за трудова дейност	17 488	15 560	14 600	14 670	13 026	12 412	11 727
1.Инвалидност поради трудова злополука и професионална болест	17 154	15 215	14 293	14 400	12 785	12 199	11 535
2.Инвалидност поради трудова злополука и професионална болест - ЗПЗСК	248	270	243	213	188	168	152
3.Инвалидност поради трудова злополука и професионална болест - СВОЧ на ТПК	86	75	64	57	53	45	40
Б) Пенсии за лицата по чл. 69 от КСО	32	33	31	28	25	22	23
1.Инвалидност поради трудова злополука и професионална болест	32	33	31	28	25	22	23

5.2 БРОЙ НА ПЕНСИИТЕ ПО ВИДОВЕ за периода 1990-2011 г. към 31 декември на съответната година

ВИД НА ПЕНСИИТЕ	1990 г.	1991 г.	1992 г.	1993 г.	1994 г.	1995 г.	1996 г.	1997 г.	1998 г.	1999 г.	2000 г.
ПЕНСИИ - общо (I+II+III)	2 372 270	2 426 363	2 494 632	2 489 745	2 472 445	2 456 584	2 427 379	2 437 935	2 433 739	2 426 578	2 503 773
I. Ф О Н Д " П Е Н С И И "	2 193 877	2 294 293	2 362 935	2 360 075	2 341 844	2 323 497	2 294 183	2 304 651	2 301 460	2 295 363	2 293 450
А) Пенсии за трудова дейност	2 193 877	2 294 293	2 312 233	2 307 503	2 288 119	2 268 768	2 232 852	2 236 594	2 228 261	2 216 762	2 207 330
1.Инвалидност поради общо заболяване	230 053	226 002	223 616	222 368	227 939	228 895	223 500	216 184	209 745	204 149	207 778
2.Пенсии за осигурителен стаж и възраст	1 637 831	1 768 499	1 815 961	1 839 220	1 839 023	1 842 975	1 835 596	1 867 281	1 885 455	1 896 628	1 899 059
3.Пенсии за осигурит. стаж и възраст-ЗПЗСК	299 272	272 948	245 479	219 374	195 327	171 755	148 881	129 047	109 677	93 363	78 881
4.Инвалидност - общо забол. - ЗПЗСК	9 114	8 532	7 949	7 432	6 976	6 512	6 070	5 605	5 156	4 722	4 330
5.Инвалидност-общо забол.-СВОЧ на ТПК	3 936	3 809	3 775	3 614	3 509	3 369	3 320	3 059	2 858	2 696	2 483
6.Пенсии за осигурителен стаж и възраст-СВОЧ на ТПК	12 946	13 807	14 786	14 836	14 706	14 652	14 879	14 851	14 844	14 717	14 336
7.Частни занаятчии, търговци и др.	725	696	667	659	639	610	606	567	526	487	463
Б) Пенсии за лицата по чл. 69 от КСО	0	0	50 702	52 572	53 725	54 729	61 331	68 057	73 199	78 601	86 120
1.Инвалидност поради общо заболяване			144	170	211	244	292	273	268	259	240
2.Пенсии за осигурителен стаж и възраст			50 558	52 402	53 514	54 485	61 039	67 784	72 931	78 342	85 880
II. ФОНД "ПЕНСИИ, НЕСВЪРЗАНИ С ТРУДОВА ДЕЙНОСТ"	117 632	73 152	73 985	73 096	74 903	78 888	80 642	81 634	81 590	81 766	163 006
1.Старост/Поборнически/	136	103	77	54	40	32	25	18	13	12	8
2.Пенсии за военна инвалидност	16 953	16 027	15 334	14 811	14 313	13 762	13 147	12 736	12 299	11 760	11 610
3.Народни по отм.чл.28	1 851	131	119	106	101	88	81	73	64	55	46
4.Народни по чл.30А	44 116	539	421	358	308	275	236	208	172	150	135
5.За особени заслуги	95	77	67	50	44	38	23	20	23	20	14
6.Пенсии за гражданска инвалидност	987	960	905	879	858	825	796	765	744	724	694
7.Старост на частни земеделски стопани	1 733	1 699	1 685	1 668	1 593	1 524	1 439	1 331	1 245	1 150	1 053
8.С отделен указ	1 253	1 013	983	1 363	1 776	2 284	2 520	2 954	3 270	3 411	568
9.Социални пенсии за инвалидност	50 508	52 603	54 394	53 807	55 870	60 060	62 375	63 529	63 760	64 484	145 605
10.Персонални пенсии											3 273
11.Социални пенсии за старост											
III. ФОНД "ТРУДОВА ЗЛОПОЛУКА И ПРОФЕСИОНАЛНА БОЛЕСТ"	60 761	58 918	57 712	56 574	55 698	54 199	52 554	51 650	50 689	49 449	47 317
А) Пенсии за трудова дейност	60 761	58 918	57 574	56 446	55 585	54 090	52 444	51 540	50 588	49 347	47 216
1.Инвалидност поради трудова злополука и професионална болест	57 131	55 609	54 478	53 574	52 912	51 606	50 114	49 364	48 568	47 475	45 457
2.Инвалидност поради трудова злополука и професионална болест - ЗПЗСК	3 259	2 952	2 743	2 529	2 344	2 166	2 016	1 874	1 736	1 602	1 502
3.Инвалидност поради трудова злополука и професионална болест - СВОЧ на ТПК	371	357	353	343	329	318	314	302	284	270	257
Б) Пенсии за лицата по чл. 69 от КСО	0	0	138	128	113	109	110	110	101	102	101
1.Инвалидност поради трудова злополука и професионална болест			138	128	113	109	110	110	101	102	101

5.2 БРОЙ НА ПЕНСИИТЕ ПО ВИДОВЕ за периода 1990-2011 г. към 31 декември на съответната година

/продължение и край/

ВИД НА ПЕНСИИТЕ	2001 г.	2002 г.	2003 г.	2004 г.	2005 г.	2006 г.	2007 г.	2008 г.	2009 г.	2010 г.	2011 г.
ПЕНСИИ - общо (I+II+III)	2 605 580	2 645 698	2 693 911	2 741 282	2 769 575	2 754 943	2 710 961	2 669 876	2 664 378	2 667 474	2 676 233
I. Ф О Н Д " П Е Н С И И "	2 291 955	2 271 075	2 258 637	2 248 996	2 231 916	2 203 925	2 169 555	2 138 141	2 127 199	2 132 957	2 137 800
А)Пенсии за трудова дейност	2 202 899	2 180 083	2 165 325	2 152 621	2 136 437	2 109 620	2 076 515	2 045 866	2 034 205	2 038 631	2 043 454
1.Инвалидност поради общо заболяване	235 349	272 789	321 515	379 900	419 060	421 918	415 662	414 623	422 661	428 025	434 147
2.Пенсии за осигурителен стаж и възраст	1 879 982	1 832 993	1 780 941	1 719 346	1 672 297	1 649 588	1 628 603	1 603 881	1 588 345	1 590 927	1 592 398
3.Пенсии за осигурит. стаж и възраст-ЗПЗСК	67 094	55 050	44 881	36 675	29 570	23 580	18 618	14 606	11 267	8 552	6 504
4.Инвалидност - общо забол. - ЗПЗСК	3 996	3 635	3 318	3 044	2 719	2 425	2 161	1 901	1 673	1 498	1 336
5.Инвалидност-общо забол.-СВОЧ на ТПК	2 316	2 165	2 011	1 878	1 750	1 631	1 506	1 415	1 331	1 239	1 161
6.Пенсии за осигурителен стаж и възраст-СВОЧ на ТПК	13 729	13 068	12 311	11 469	10 759	10 230	9 734	9 229	8 732	8 209	7 749
7.Частни занаятчии, търговци и др.	433	383	348	309	282	248	231	211	196	181	159
Б) Пенсии за лицата по чл. 69 от КСО	89 056	90 992	93 312	96 375	95 479	94 305	93 040	92 275	92 994	94 326	94 346
1.Инвалидност поради общо заболяване	217	227	210	236	265	226	195	180	158	144	120
2.Пенсии за осигурителен стаж и възраст	88 839	90 765	93 102	96 139	95 214	94 079	92 845	92 095	92 836	94 182	94 226
II. ФОНД "ПЕНСИИ, НЕСВЪРЗАНИ С ТРУДОВА ДЕЙНОСТ"	268 372	331 956	394 622	453 683	500 905	516 253	508 469	500 395	507 272	506 011	511 354
1.Старост/Поборнически/	7	7	6	5	4	4	4	4	3	3	3
2.Пенсии за военна инвалидност	11 759	11 268	10 748	10 292	9 800	9 219	8624	8 134	7 709	7 322	6 935
3.Народни по отм.чл.28	39	31	25	23	21	19	15	13	11	11	9
4.Народни по чл.30А	119	102	91	80	69	59	47	37	31	27	23
5.За особени заслуги	12	13	13	9	9	10	14	18	17	17	22
6.Пенсии за гражданска инвалидност	653	620	575	547	512	479	448	421	404	383	372
7.Старост на частни земеделски стопани	984	898	828	765	687	621	549	478	419	362	318
8.С отделен указ	495	466	440	278	221	146	8	4	4	4	4
9.Социални пенсии за инвалидност	251 019	309 453	373 270	433 433	481 736	498 232	491 577	484 337	491 972	491 348	497 298
10.Персонални пенсии	3 285	3 262	3 232	3 324	3 252	3 239	3 207	3 167	3 056	3 025	3 009
11.Социални пенсии за старост		5 836	5 394	4 927	4 594	4 225	3 976	3 782	3 646	3 509	3 361
III. ФОНД "ТРУДОВА ЗЛОПОЛУКА И ПРОФЕСИОНАЛНА БОЛЕСТ"	45 253	42 667	40 652	38 603	36 754	34 765	32 937	31 340	29 907	28 506	27 079
А)Пенсии за трудова дейност	45 159	42 582	40 571	38 528	36 683	34 693	32 870	31 280	29 850	28 453	27 029
1.Инвалидност поради трудова злополука и професионална болест	43 568	41153	39 277	37 363	35 634	33 766	32 039	30 531	29 182	27 855	26 485
2.Инвалидност поради трудова злополука и професионална болест - ЗПЗСК	1 356	1211	1 089	970	871	762	689	616	541	483	438
3.Инвалидност поради трудова злополука и професионална болест - СВОЧ на ТПК	235	218	205	195	178	165	142	133	127	115	106
Б) Пенсии за лицата по чл. 69 от КСО	94	85	81	75	71	72	67	60	57	53	50
1.Инвалидност поради трудова злополука и професионална болест	94	85	81	75	71	72	67	60	57	53	50

5.3 БРОЙ НА ПЕНСИТЕ И ПЕНСИОНЕРИТЕ за периода 1990-2011 г.

	1990 г.	1991г.	1992 г.	1993 г.	1994 г.	1995 г.	1996 г.	1997 г.	1998 г.	1999 г.	2000 г.	2001 г.	2002 г.	2003 г.	2004 г.	2005 г.	2006 г.	2007 г.	2008 г.	2009 г.	2010 г.	2011 г.
1. БРОЙ НА ПЕНСИТЕ	2 372 270	2 426 363	2 494 632	2 489 745	2 472 445	2 456 584	2 427 379	2 437 935	2 433 739	2 426 578	2 503 773	2 605 580	2 645 698	2 693 911	2 741 282	2 769 575	2 754 943	2 710 961	2 669 876	2 664 378	2 667 474	2 676 233
2. Брой на пенсиите, изплащани повече от една на пенсионер																						
А/ ВТОРА	94 537	51 445	51 063	49 668	48 455	47 069	45 975	45 865	46 072	45 625	125 676	227 976	292 782	353 835	411 330	458 192	474 101	467 944	460 347	466 572	464 930	469 369
Б/ ТРЕТА	4 278	500	260	280	288	278	276	302	326	334	2 948	7 614	8 721	9 316	9 508	9 714	9 650	9 320	8 934	8 675	8 270	8 007
В/ ЧЕТВЪРТА	66																					
В С И Ч К О Т.2	98 881	51 945	51 323	49 948	48 743	47 347	46 251	46 167	46 398	45 959	128 624	235 590	301 503	363 151	420 838	467 906	483 751	477 264	469 281	475 247	473 200	477 376
Брой на наследниците, с които се превишава броя на наследствените пенсии																						
3. БРОЙ НА ПЕНСИОНЕРИТЕ	2 273 389	2 374 418	2 443 309	2 439 797	2 423 702	2 409 237	2 381 128	2 391 768	2 387 341	2 380 619	2 375 149	2 369 990	2 344 195	2 330 760	2 320 444	2 301 669	2 271 192	2 233 697	2 200 595	2 189 131	2 194 274	2 198 857
4. БРОЙ ПЕНСИИ НА 100 ПЕНСИОНЕРИ	104	102	102	102	102	102	102	102	102	102	105	110	113	116	118	120	121	121	121	122	122	122

5.4 НАСЕЛЕНИЕ, ОСИГУРЕНИ ЛИЦА, ПЕНСИИ И ПЕНСИОНЕРИ за периода 1990-2011 г.

ПОКАЗАТЕЛИ	1990 г.	1991 г.	1992 г.	1993 г.	1994 г.	1995 г.	1996 г.	1997 г.	1998 г.	1999 г.	2000 г.	2001 г.	2002 г.	2003 г.	2004 г.	2005 г.	2006 г.	2007 г.	2008 г.	2009 г.	2010 г.	2011 г.
I. АБСОЛЮТНИ ДАННИ /в хил.бр./																						
1. ОБЩ БРОЙ НА НАСЕЛЕНИЕТО																						
- В КРАЯ НА ГОДИНАТА	8 669.3	8 595.5	8 484.9	8 459.8	8 427.4	8 384.7	8 340.9	8 283.2	8 230.4	8 190.9	8 149.5	7 891.1	7 845.5	7 801.3	7 761.0	7 718.8	7 679.3	7 640.2	7 606.6	7 563.7	7 504.9	7 327.2
- СРЕДНОГОДИШНО	8 718.3	8 632.4	8 540.2	8 472.4	8 443.6	8 406.1	8 362.8	8 312.1	8 256.8	8 210.6	8 170.2	7 913.3	7 868.3	7 823.4	7 781.2	7 739.9	7 699.0	7 659.8	7 623.4	7 585.1	7 534.3	7 416.1
2. БРОЙ НА НАСЕЛЕНИЕТО В НАД-ТРУДОСПОСОБНА ВЪЗРАСТ																						
- В КРАЯ НА ГОДИНАТА	2 021.6	1 998.6	2 010.4	2 024.0	2 035.6	2 041.0	2 039.7	2 034.0	2 029.3	2 026.7	2 028.0	1 929.7	1 887.0	1 845.2	1 804.9	1 761.5	1 740.0	1 717.0	1 700.7	1 690.7	1 706.0	1 759.5
- СРЕДНОГОДИШНО	2 010.4	2 010.1	2 004.5	2 017.2	2 029.8	2 038.3	2 040.4	2 036.9	2 031.7	2 028.0	2 027.3	1 978.8	1 908.4	1 866.1	1 825.0	1 783.2	1 750.7	1 728.5	1 708.9	1 695.7	1 698.4	1 732.8
3. БРОЙ ЗАЕТИ ЛИЦА В ИКОНО-МИКАТА - ср. год. брой	4 096.8	3 564.0	3 273.7	3 221.8	3 241.6	3 282.2	3 285.9	3 157.4	3 152.6	3 087.8	3 239.2	3 214.7	3 222.1	3 317.4	3 403.4	3 495.3	3 612.0	3 714.0	3 835.6	3 722.8	3 505.8	3 402.0
наети лица											2 325.3	2 272.4	2 280.6	2 365.0	2 431.9	2 522.9	2 631.1	2 727.7	2 827.4	2 721.5	2 533.5	2 473.0
самонаети лица											913.8	942.4	941.5	952.4	971.5	972.3	980.9	986.3	1 008.1	1 001.3	972.3	928.0
4. РЕГИСТРИРАНИ БЕЗРАБОТНИ																						
В БЮРАТА ПО ТРУДА към 31.12.		419.1	576.9	626.1	488.4	423.8	478.8	523.5	465.2	610.6	682.8	662.3	602.5	500.7	450.6	397.3	337.8	255.9	232.3	280.9	342.4	342.4
- СРЕДНОГОДИШНО				600.8	537.0	434.6	422.5	536.7	466.5	527.1	693.5	669.6	656.0	528.0	469.2	424.4	356.1	287.0	233.7	256.6	350.9	332.6
5. ОСИГУРЕНИ ЛИЦА -ср. год. брой	4 124.7	3 656.0	3 129.3	3 030.1	2 940.4	3 092.1	3 473.6	3 450.1	3 326.4	2 863.3	2 303.7	2 311.1	2 170.1	2 393.9	2 491.8	2 597.2	2 746.7	2 863.5	2 851.2	2 829.8	2 831.5	2 765.7
а/ осигурени от работодатели лица				3 030.1	2 940.4	3 092.1	3 114.3	3 210.3	3 084.1	2 632.3	2 119.0	2 117.7	2 007.6	2 216.1	2 300.5	2 390.0	2 518.0	2 624.8	2 596.9	2 566.4	2 609.5	2 552.8
б/ осигурени лица за собствена сметка							359.3	239.8	242.3	231.0	184.7	193.4	162.4	177.8	191.3	207.2	228.7	238.7	254.3	263.4	222.0	212.9
6. БРОЙ НА ПЕНСИИТЕ																						
- В КРАЯ НА ГОДИНАТА	2 372.3	2 426.4	2 494.6	2 489.7	2 472.4	2 456.6	2 427.4	2 437.9	2 433.7	2 426.6	2 503.8	2 605.7	2 645.7	2 693.9	2 741.3	2 769.6	2 754.9	2 711.0	2 669.9	2 664.4	2 667.5	2 676.2
- СРЕДНОГОДИШНО	2 340.0	2 399.4	2 460.5	2 492.2	2 481.1	2 464.5	2 442.0	2 432.7	2 435.8	2 430.2	2 465.2	2 566.7	2 622.0	2 673.6	2 723.4	2 764.2	2 763.6	2 733.6	2 686.9	2 664.9	2 666.6	2 675.5
7. БРОЙ НА ПЕНСИОНЕРИТЕ																						
- В КРАЯ НА ГОДИНАТА	2 273.4	2 374.4	2 443.3	2 439.8	2 423.7	2 409.2	2 381.1	2 391.8	2 387.3	2 380.6	2 375.1	2 370.0	2 344.2	2 330.8	2 320.4	2 301.7	2 271.2	2 233.7	2 200.6	2 189.1	2 194.3	2 198.9
- СРЕДНОГОДИШНО	2 241.2	2 323.9	2 408.9	2 441.6	2 431.8	2 416.5	2 395.2	2 386.5	2 389.6	2 384.0	2 377.9	2 370.9	2 350.9	2 336.8	2 327.8	2 313.7	2 284.8	2 252.0	2 214.9	2 192.5	2 191.9	2 199.6
II. ОТНОСИТЕЛНИ ДАННИ В %/																						
1. БРОЙ ПЕНСИОНЕРИ /ср.год.брой/ КЪМ НАСЕЛЕНИЕ /ср. год. брой/	25.7%	26.9%	28.2%	28.8%	28.8%	28.7%	28.6%	28.7%	28.9%	29.0%	29.1%	30.0%	29.9%	29.9%	29.9%	29.9%	29.7%	29.4%	29.1%	28.9%	29.1%	29.7%
2. БРОЙ ПЕНСИОНЕРИ /ср.год.брой/ КЪМ НАСЕЛЕНИЕ В НАДТРУД. ВЪЗРАСТ / ср. год. брой /	111.5%	115.6%	120.2%	121.0%	119.8%	118.6%	117.4%	117.2%	117.6%	117.6%	117.3%	119.8%	123.2%	125.2%	127.5%	129.8%	130.5%	130.3%	129.6%	129.3%	129.1%	126.9%
3. БРОЙ ПЕНСИОНЕРИ /ср.год.брой/ КЪМ ЗАЕТИ ЛИЦА /ср.год.брой/	54.7%	65.2%	73.6%	75.8%	75.0%	73.6%	72.9%	75.6%	75.8%	77.2%	73.4%	73.8%	73.0%	70.4%	68.4%	66.2%	63.3%	60.6%	57.7%	58.9%	62.5%	64.7%
4. БРОЙ ПЕНСИОНЕРИ /ср.год.брой/ КЪМ ОСИГУРЕНИ ЛИЦА /ср.год.брой/	54.3%	63.6%	77.0%	80.6%	82.7%	78.1%	69.0%	69.2%	71.8%	83.3%	103.2%	102.6%	108.3%	97.6%	93.4%	89.1%	83.2%	78.6%	77.7%	77.5%	77.4%	79.5%

Забележка 1: Източник на броя на зетите лица е НСИ. През 2007 г. е въведена нова методика за тяхното изчисление, основаваща се на националните сметки, като по тази методика са преизчислени зетите от 2000-2011 г. За повече информация - www.nsi.bg -национални сметки

Коефициент на зависимост /брой пенсионери на 100 осигурени лица/

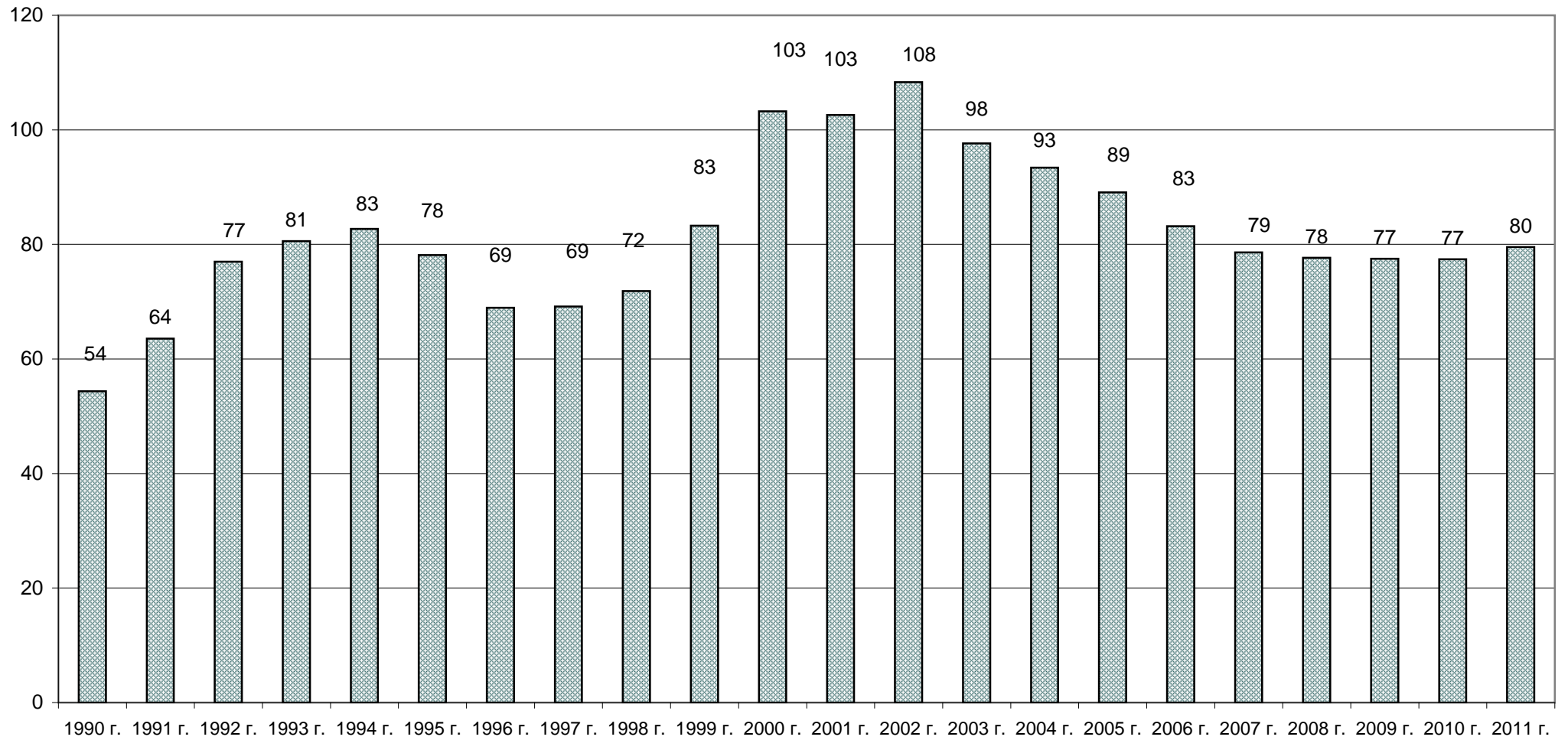

Series1

5.5 БРОЙ НА НОВООТПУСНАТИТЕ ПЕНСИИ за периода 1990-2011 г.
/общо лични и наследствени/

ВИД НА ПЕНСИИТЕ	1990 г.	1991 г.	1992 г.	1993 г.	1994 г.	1995 г.	1996 г.	1997 г.	1998 г.	1999 г.	2000 г.
ПЕНСИИ - общо (I+II+III)	204 849	270 595	218 216	153 745	134 217	147 512	136 732	179 133	165 209	168 990	160 007
I. Ф О Н Д " П Е Н С И И "	193 891	258 486	208 314	137 550	117 213	127 830	123 031	165 341	153 975	158 544	145 603
А)Пенсии за трудова дейност	193 249	258 486	204 463	133 658	113 914	124 039	113 639	155 613	145 865	148 886	134 691
1.Инвалидност поради общо заболяване	28 529	30 639	27 841	31 908	33 393	30 343	24 362	25 391	24 818	23 631	30 267
2.Пенсии за осигурителен стаж и възраст	154 190	217 482	170 884	97 197	77 055	90 274	85 917	127 189	118 473	122 780	102 550
3.Пенсии за осигурит. стаж и възраст-ЗПЗСК	9 003	8 402	3 784	3 565	2 709	2 498	1 991	2 090	1 653	1 705	1 505
4.Инвалидност - общо забол. - ЗПЗСК	428	293	181	165	130	141	116	113	106	101	97
5.Инвалидност-общо забол.-СВОЧ на ТПК	218	281	328	265	240	220	297	145	116	110	37
6.Пенсии за осигурителен стаж и възраст-СВОЧ на ТПК	846	1 359	1 420	525	359	536	903	667	680	547	220
7.Частни занаятчии, търговци и др.	35	30	25	33	28	27	53	18	19	12	15
Б) Пенсии за лицата по чл. 69 от КСО	642	0	3 851	3 892	3 299	3 791	9 392	9 728	8 110	9 658	10 912
1.Инвалидност поради общо заболяване			66	57	60	57	97	46	40	30	23
2.Пенсии за осигурителен стаж и възраст			3 785	3 835	3 239	3 734	9 295	9 682	8 070	9 628	10 889
II. ФОНД "ПЕНСИИ, НЕСВЪРЗАНИ С ТРУДОВА ДЕЙНОСТ"	8 007	8 636	7 537	13 729	14 421	17 388	10 411	10 127	8 866	8 631	13 131
1.Старост/Поборнически/	1	2								1	1
2.Пенсии за военна инвалидност	611	632	472	511	460	437	436	554	437	275	415
3.Народни по отм.чл.28	4	3	2	1			2	7	1		2
4.Народни по чл.30А	38	25	1	4	6	3	4	1	2	1	0
5.За особени заслуги		1	3	1	4	3	2	3	4	1	0
6.Пенсии за гражданска инвалидност	31	39	16	37	25	26	22	30	24	16	11
7.Старост на частни земеделски стопани	179	60	52	60	11	13	17	10	9	13	14
8.С отделен указ	131	137	64	488	552	688	481	977	622	474	307
9.Социални пенсии за инвалидност	7 654	7 737	6 927	12 627	13 363	16 218	9 447	8 545	7 767	7 850	9 044
10.Персонални пенсии											3 337
11.Социални пенсии за старост											
III. ФОНД "ТРУДОВА ЗЛОПОЛУКА И ПРОФЕСИОНАЛНА БОЛЕСТ"	2 951	3 473	2 365	2 466	2 583	2 294	3 290	3 665	2 368	1 815	1 273
А)Пенсии за трудова дейност	2 951	3 473	2 357	2 462	2 578	2 289	3 268	3 659	2 366	1 808	1 270
1.Инвалидност поради трудова злополука и професионална болест	2 920	3 397	2 317	2 429	2 547	2 268	3 139	3 536	2 301	1 798	1 256
2.Инвалидност поради трудова злополука и професионална болест - ЗПЗСК	19	55	21	19	17	12	110	113	59	10	10
3.Инвалидност поради трудова злополука и професионална болест - СВОЧ на ТПК	12	21	19	14	14	9	19	10	6		4
Б) Пенсии за лицата по чл. 69 от КСО	0	0	8	4	5	5	22	6	2	7	3
1.Инвалидност поради трудова злополука и професионална болест			8	4	5	5	22	6	2	7	3

5.5 БРОЙ НА НОВООТПУСНАТИТЕ ПЕНСИИ за периода 1990-2011 г.

/общо лични и наследствени/

/продължение и край/

ВИД НА ПЕНСИИТЕ	2001 г.	2002 г.	2003 г.	2004 г.	2005 г.	2006 г.	2007 г.	2008 г.	2009 г.	2010 г.	2011 г.
ПЕНСИИ - общо (I+II+III)	150 357	141 910	152 084	165 416	150 430	126 549	116 826	111 878	127 827	148 681	145 195
I. Ф О Н Д " П Е Н С И И "	139 589	125 779	142 620	156 310	142 618	119 534	110 834	105 913	121 613	142 903	139 276
А)Пенсии за трудова дейност	133 859	120 878	137 337	149 995	140 304	117 599	108 972	103 467	117 770	138 272	135 750
1.Инвалидност поради общо заболяване	55 826	66 169	80 544	95 607	83 125	53 573	45 124	43 982	49 817	50 963	51 196
2.Пенсии за осигурителен стаж и възраст	76 654	53 969	56 109	53 920	56 775	63 666	63 604	59 315	67 797	87 240	84 485
3.Пенсии за осигурит. стаж и възраст-ЗПЗСК	1 210	599	553	371	314	278	184	116	103	43	37
4.Инвалидност - общо забол. - ЗПЗСК	84	53	68	50	41	28	23	17	17	10	5
5.Инвалидност-общо забол.-СВОЧ на ТПК	33	26	23	13	14	19	9	11	10	2	8
6.Пенсии за осигурителен стаж и възраст-СВОЧ на ТПК	45	61	35	33	35	33	27	25	24	13	18
7.Частни занаятчии, търговци и др.	7	1	5	1	0	2	1	1	2	1	1
Б) Пенсии за лицата по чл. 69 от КСО	5 730	4 901	5 283	6 315	2 314	1 935	1 862	2 446	3 843	4 631	3 526
1.Инвалидност поради общо заболяване	23	32	16	65	63	5	5	4	6	6	5
2.Пенсии за осигурителен стаж и възраст	5 707	4 869	5 267	6 250	2 251	1 930	1 857	2 442	3 837	4 625	3 521
II. ФОНД "ПЕНСИИ, НЕСВЪРЗАНИ С ТРУДОВА ДЕЙНОСТ"	9 275	14 952	8 471	8 244	6 929	6 181	5 313	5 331	5 568	5 194	5 404
1.Старост/Поборнически/	0	0	0	0	0	0	0	0	0	0	0
2.Пенсии за военна инвалидност	615	389	279	262	230	198	167	153	127	141	131
3.Народни по отм.чл.28	0	1	1	4	0	0	0	0	0	0	0
4.Народни по чл.30А	4	0	0	1	1	1	1	2	0	0	0
5.За особени заслуги	0	3	1	1	1	2	7	5	0	0	0
6.Пенсии за гражданска инвалидност	17	11	7	5	5	6	5	7	9	7	2
7.Старост на частни земеделски стопани	4	0	7	3	1	3	3	0	0	0	0
8.С отделен указ	38	43	22	17	24	13	3	7	0	0	0
9.Социални пенсии за инвалидност	8 247	7 619	7 535	7 178	6 011	5 263	4 435	4 403	4 679	4 317	4 517
10.Персонални пенсии	350	325	314	469	323	382	376	395	349	388	434
11.Социални пенсии за старост		6 561	305	304	333	313	316	359	404	339	314
III. ФОНД "ТРУДОВА ЗЛОПОЛУКА И ПРОФЕСИОНАЛНА БОЛЕСТ"	1 493	1 179	993	862	883	834	679	634	646	584	515
А)Пенсии за трудова дейност	1 491	1 178	992	859	883	830	678	634	643	583	514
1.Инвалидност поради трудова злополука и професионална болест	1475	1164	981	852	878	826	676	634	639	581	511
2.Инвалидност поради трудова злополука и професионална болест - ЗПЗСК	14	12	9	9	3	2	2	0	4	2	3
3.Инвалидност поради трудова злополука и професионална болест - СВОЧ на ТПК	2	2	2	1	2	2	0	0	0	0	0
Б) Пенсии за лицата по чл. 69 от КСО	2	1	1	3	0	4	1	0	3	1	1
1.Инвалидност поради трудова злополука и професионална болест	2	1	1	3	0	4	1	0	3	1	1

Забележка: Броят на новоотпуснатите пенсии включва преминалите от една област в друга и променилите вида на пенсията си.

5.6 БРОЙ НА ПРЕКРАТЕНИТЕ ПЕНСИИ за периода 1990-2011 г.

ВИД НА ПЕНСИИТЕ	1990 г.	1991 г.	1992 г.	1993 г.	1994 г.	1995 г.	1996 г.	1997 г.	1998 г.	1999 г.	2000 г.
ПЕНСИИ - общо (I+II+III)	138 956	169 610	149 379	157 276	150 336	162 097	164 910	168 658	167 467	175 012	165 288
I. Ф О Н Д " П Е Н С И И "	128 103	154 839	138 079	138 533	134 734	146 041	153 577	156 447	155 417	163 878	147 740
А)Пенсии за трудова дейност	128 103	154 839	136 334	136 512	132 587	143 261	150 786	153 450	152 457	159 619	144 346
1.Инвалидност поради общо заболяване	29 793	33 542	29 779	32 378	27 510	29 282	29 720	32 822	31 042	29 274	26 702
2.Пенсии за осигурителен стаж и възраст	64 062	85 752	73 797	72 924	76 895	86 338	94 506	96 918	98 787	110 820	100 256
3.Пенсии за осигурит. стаж и възраст-ЗПЗСК	32 588	33 836	31 156	29 618	26 727	26 037	24 923	21 973	21 016	17 996	16 010
4.Инвалидност - общо забол. - ЗПЗСК	855	784	754	670	581	599	563	578	547	535	500
5.Инвалидност-общо забол.-СВОЧ на ТПК	357	379	367	421	341	360	339	397	318	274	245
6.Пенсии за осигурителен стаж и възраст-СВОЧ на ТПК	406	492	425	460	486	589	680	706	689	673	597
7.Частни занаятчий, търговци и др.	42	54	56	41	47	56	55	56	58	47	36
Б) Пенсии за лицата по чл. 69 от КСО	0	0	1 745	2 021	2 147	2 780	2 791	2 997	2 960	4 259	3 394
1.Инвалидност поради общо заболяване			19	31	20	23	50	65	45	39	42
2.Пенсии за осигурителен стаж и възраст			1 726	1 990	2 127	2 757	2 741	2 932	2 915	4 220	3 352
II. ФОНД "ПЕНСИИ, НЕСВЪРЗАНИ С ТРУДОВА ДЕЙНОСТ"	6 675	8 672	6 331	14 288	12 237	12 946	8 120	8 729	8 564	8 177	14 022
1.Старост/Поборнически/	43	35	26	23	14	8	7	7	4	1	6
2.Пенсии за военна инвалидност	1 038	1 201	862	728	617	556	543	579	549	546	447
3.Народни по отм.чл.28	40	63	14	13	5	13	9	15	10	9	11
4.Народни по чл.30А	496	1 408	105	62	55	36	40	27	38	23	15
5.За особени заслуги	5	14	10	18	6	3	12	6	1	4	5
6.Пенсии за гражданска инвалидност	44	61	46	48	24	45	32	45	28	25	29
7.Старост на частни земеделски стопани	84	85	65	77	86	83	101	117	95	108	112
8.С отделен указ	85	163	67	104	130	175	246	542	305	336	3 149
9.Социални пенсии за инвалидност	4 840	5 642	5 136	13 215	11 300	12 027	7 130	7 391	7 534	7 125	10 184
10.Персонални пенсии											64
11.Социални пенсии за старост											
III. ФОНД "ТРУДОВА ЗЛОПОЛУКА И ПРОФЕСИОНАЛНА БОЛЕСТ"	4 178	6 099	4 969	4 455	3 365	3 110	3 213	3 482	3 486	2 957	3 526
А)Пенсии за трудова дейност	4 178	6 099	4 963	4 446	3 351	3 106	3 209	3 476	3 477	2 954	3 520
1.Инвалидност поради трудова злополука и професионална болест	4 053	5 955	4 824	4 321	3 274	3 039	3 142	3 403	3 264	2 891	3 458
2.Инвалидност поради трудова злополука и професионална болест - ЗПЗСК	97	124	101	92	46	48	48	55	191	50	52
3.Инвалидност поради трудова злополука и професионална болест - СВОЧ на ТПК	28	20	38	33	31	19	19	18	22	13	10
Б) Пенсии за лицата по чл. 69 от КСО	0	0	6	9	14	4	4	6	9	3	6
1.Инвалидност поради трудова злополука и професионална болест			6	9	14	4	4	6	9	3	6

5.6 БРОЙ НА ПРЕКРАТЕНИТЕ ПЕНСИИ за периода 1990-2011 г.

/продължение и край/

ВИД НА ПЕНСИИТЕ	2001 г.	2002 г.	2003 г.	2004 г.	2005 г.	2006 г.	2007 г.	2008 г.	2009 г.	2010 г.	2011 г.
ПЕНСИИ - общо (I+II+III)	155 516	167 705	165 519	175 732	169 205	157 026	154 321	144 981	139 286	143 538	140 612
I. Ф О Н Д " П Е Н С И И "	140 753	145 919	154 287	165 108	159 075	146 138	144 523	136 679	131 702	136 692	133 961
А)Пенсии за трудова дейност	137 960	142 953	151 325	161 858	155 863	143 027	141 395	133 470	128 575	133 393	130 456
1.Инвалидност поради общо заболяване	28 090	28 390	31 541	36 932	43 755	50 377	51 113	44 718	41 558	45 401	44 860
2.Пенсии за осигурителен стаж и възраст	95 591	100 647	107 737	115 021	103 466	85 422	84 208	83 726	82 754	84 430	82 779
3.Пенсии за осигурит. стаж и възраст-ЗПЗСК	12 975	12575	10 666	8 535	7 377	6 192	5 122	4 106	3 398	2 737	2 072
4.Инвалидност - общо забол. - ЗПЗСК	418	403	374	320	359	313	284	274	239	182	165
5.Инвалидност-общо забол.-СВОЧ на ТПК	199	171	177	141	143	134	131	98	94	93	87
6.Пенсии за осигурителен стаж и възраст-СВОЧ на ТПК	649	715	790	869	736	553	519	527	515	535	472
7.Частни занаятчии, търговци и др.	38	52	40	40	27	36	18	21	17	15	21
Б) Пенсии за лицата по чл. 69 от КСО	2 793	2 966	2 962	3 250	3 212	3 111	3 128	3 209	3 127	3 299	3 505
1.Инвалидност поради общо заболяване	45	22	33	39	34	44	36	19	28	20	29
2.Пенсии за осигурителен стаж и възраст	2 748	2944	2 929	3 211	3 178	3 067	3 092	3 190	3 099	3 279	3 476
II. ФОНД "ПЕНСИИ, НЕСВЪРЗАНИ С ТРУДОВА ДЕЙНОСТ"	11 635	19 131	9 189	8 575	8 243	8 352	8 157	6 936	5 892	5 645	5 452
1.Старост/Поборнически/	0	0	1	1	1	0	0	0	1	1	1
2.Пенсии за военна инвалидност	537	520	437	418	400	475	436	359	293	282	302
3.Народни по отм.чл.28	7	9	7	6	2	2	4	2	2	2	2
4.Народни по чл.30А	21	16	11	12	12	11	13	12	6	4	4
5.За особени заслуги	2	2	1	5	1	1	3	1	1	2	
6.Пенсии за гражданска инвалидност	51	29	26	25	22	22	24	23	21	15	11
7.Старост на частни земеделски стопани	39	86	77	66	79	69	76	71	59	56	45
8.С отделен указ	144	72	48	179	81	88	141	11			
9.Социални пенсии за инвалидност	10 496	17 324	7 490	6 715	6 584	6 607	6 487	5 469	4 509	4 391	4 176
10.Персонални пенсии	338	348	344	377	395	395	408	435	460	419	450
11.Социални пенсии за старост		725	747	771	666	682	565	553	540	476	462
III. ФОНД "ТРУДОВА ЗЛОПОЛУКА И ПРОФЕСИОНАЛНА БОЛЕСТ"	3 128	2 655	2 043	2 049	1 887	2 536	1 641	1 366	1 692	1 201	1 199
А)Пенсии за трудова дейност	3 122	2 646	2 039	2 040	1 885	2 533	1 638	1 361	1 688	1 197	1 199
1.Инвалидност поради трудова злополука и професионална болест	3 044	2 588	1 997	2 004	1 837	2 474	1 598	1 325	1 656	1 167	1 175
2.Инвалидност поради трудова злополука и професионална болест - ЗПЗСК	60	44	34	28	38	47	29	30	29	22	19
3.Инвалидност поради трудова злополука и професионална болест - СВОЧ на ТПК	18	14	8	8	10	12	11	6	3	8	5
Б) Пенсии за лицата по чл. 69 от КСО	6	9	4	9	2	3	3	5	4	4	
1.Инвалидност поради трудова злополука и професионална болест	6	9	4	9	2	3	3	5	4	4	

5.7 БРОЙ НА ПЕНСИОНЕРИТЕ В РАБОТОСПОСОБНА ВЪЗРАСТ за периода 1990-2011 г.

ПОКАЗАТЕЛИ	1990 г.	1991 г.	1992 г.	1993 г.	1994 г.	1995 г.	1996 г.	1997 г.	1998 г.	1999 г.	2000 г.	2001 г.	2002 г.	2003 г.	2004 г.	2005 г.	2006 г.	2007 г.	2008 г.	2009 г.	2010 г.	2011 г.
1.ОБЩО	237 325	291 308	318 353	324 207	282 426	260 158	253 110	247 363	248 865	245 915	345 401	346 635	371 260	402 072	436 638	460 016	454 570	439 312	416 025	419 050	410 617	403 065
А/МЪЖЕ	164 510	207 369	219 744	212 673	186 632	172 423	165 787	161 293	162 919	162 245	242 410	243 812	257 068	274 423	294 836	306 283	300 136	289 421	278 562	270 428	267 405	262 686
Б/ЖЕНИ	72 815	83 939	98 609	111 534	95 794	87 735	87 323	86 070	85 946	83 670	102 991	102 823	114 192	127 649	141 802	153 733	154 434	149 891	137 463	148 133	143 212	140 379
2.ПЕНСИОНЕРИ ЗА ИНВАЛИДНОСТ																						
В С И Ч К О	140 627	130 742	114 682	138 451	144 755	151 077	152 674	151 410	149 964	147 248	158 873	167 559	190 506	219 322	248 281	271 783	274 075	266 308	253 840	261 210	261 255	261 379
А/МЪЖЕ	81 509	80 596	70 160	84 038	87 647	91 201	91 958	91 120	90 177	88 950	94 232	98 398	109 487	123 891	138 130	149 274	149 611	145 110	140 403	139 421	141 129	141 785
Б/ЖЕНИ	59 118	50 146	44 522	54 413	57 108	59 876	60 716	60 290	59 787	58 298	64 641	69 161	81 019	95 431	110 151	122 509	124 464	121 198	113 437	121 789	120 126	119 594
а/ с намалена работоспособност над 90 %																						
В С И Ч К О	22 297	8 926	8 778	28 300	28 789	29 198	29 495	29 656	29 689	30 183	33 677	37 949	44 632	50 437	54 673	57 019	54 253	50 860	47 656	48 092	47 051	47 709
А/МЪЖЕ	14 185	5 908	5 741	17 712	17 984	18 264	18 379	18 356	18 403	18 658	20 556	23 123	27 084	30 657	33 347	34 960	33 026	30 943	29 360	28 853	28 421	28 812
Б/ЖЕНИ	8 112	3 018	3 037	10 588	10 805	10 934	11 116	11 300	11 286	11 525	13 121	14 826	17 548	19 780	21 326	22 059	21 227	19 917	18 296	19 239	18 630	18 897
б / с намалена работоспособност от 71 до 90%																						
В С И Ч К О	50 244	49 644	51 511	54 616	58 088	62 932	65 652	65 518	65 238	64 181	70 001	75 514	87 524	101 080	114 903	126 203	120 917	109 940	100 738	103 847	101 910	101 666
А/МЪЖЕ	28 909	28 536	29 496	31 129	33 278	36 207	37 969	37 978	37 954	37 633	40 424	43 152	48 952	55 764	62 651	67 942	65 179	59 386	55 607	55 519	55 427	55 992
Б/ЖЕНИ	21 335	21 108	22 015	23 487	24 810	26 725	27 683	27 540	27 284	26 548	29 577	32 362	38 572	45 316	52 252	58 261	55 738	50 554	45 131	48 328	46 483	45 674
в/ с намалена работоспособност от 50 до 70%																						
В С И Ч К О	68 086	72 172	54 393	55 535	57 878	58 947	57 527	56 236	55 037	52 884	55 195	54 096	58 350	67 805	78 705	88 561	98 905	105 508	105 446	109 271	110 908	111 029
А/МЪЖЕ	38 415	46 152	34 923	35 197	36 385	36 730	35 610	34 786	33 820	32 659	33 252	32 123	33 451	37 470	42 132	46 372	51 406	54 781	55 436	55 049	56 696	56 537
Б/ЖЕНИ	29 671	26 020	19 470	20 338	21 493	22 217	21 917	21 450	21 217	20 225	21 943	21 973	24 899	30 335	36 573	42 189	47 499	50 727	50 010	54 222	54 212	54 492
г/ без група																						
В С И Ч К О																				489	1 386	975
А/МЪЖЕ																				188	585	444
Б/ЖЕНИ																				301	801	531
3.Пенсионери с пенсии за осигурителен стаж и възраст, народни по чл.30 А, за особени заслуги, с отделни укази																						
В С И Ч К О	96 698	160 566	203 671	185 756	137 671	109 081	100 436	95 953	98 901	98 667	186 528	179 076	180 754	182 750	188 357	188 233	180 495	173 004	162 185	157 351	149 362	141 686
А/МЪЖЕ	83 001	126 773	149 584	128 635	98 985	81 222	73 829	70 173	72 742	73 295	148 178	145 414	147 581	150 532	156 706	157 009	150 525	144 311	138 159	131 007	126 276	120 901
Б/ЖЕНИ	13 697	33 793	54 087	57 121	38 686	27 859	26 607	25 780	26 159	25 372	38 350	33 662	33 173	32 218	31 651	31 224	29 970	28 693	24 026	26 344	23 086	20 785

Забележка: За 1991 г., 1994 г.-1999 г., броят на пенсионерите е към 31.08. на съответната година, за 1992 г. и 1993 г. е към 30.06. за 2000 г. е към 31.12.2000 г., а за 2001- 2011 г. е към 30.09.

През 2000 - 2011 г. - пенсионерите за осигурителен стаж и възраст включват данни за вид 02 /чл.68 от КСО/ и вид 32 /чл.69 от КСО/

5.8 БРОЙ НА СОЦИАЛНИТЕ ПЕНСИИ, ОТПУСНАТИ ПО СТАРОСТ И ИНВАЛИДНОСТ за периода 1990-2011 г.

	1990 г.	1991 г.	1992 г.	1993 г.	1994 г.	1995 г.	1996 г.	1997 г.	1998 г.	1999 г.	2000 г.	2001 г.	2002 г.	2003 г.	2004 г.	2005 г.	2006 г.	2007 г.	2008 г.	2009 г.	2010 г.	2011 г.	
О Б Щ О	50 508	52 603	54 394	53 807	55 870	60 060	62 375	63 529	63 760	64 484	145 605	251 020	315 289	378 664	438 360	486 330	502 457	495 553	488 119	495 618	494 857	500 659	
1.ЗА СТАРОСТ	6 252	7 045	7 950	6 108	6 575	6 635	6 938	6 705	6 568	6 274	5 596	6 091	5 836	5 394	4 927	4 594	4 225	3 976	3 782	3 646	3 509	3 361	
2.ЗА ИНВАЛИДНОСТ-вс. в т. ч. с намалена работоспособност над 90%	44 256	45 558	46 444	47 493	49 295	53 425	55 437	56 824	57 192	58 210	140 009	244 929	309 453	373 270	433 433	481 736	498 232	491 577	484 337	491 972	491 348	497 298	
с намалена работоспособност от 71% до 90%	15 001	14 882	14 949	15 047	15 316	15 648	15 992	16 345	16 465	17 054	61 164	114 105	143 858	170 714	194 036	210 531	214 776	208 650	201 495	199 147	194 677	193 975	
НЕПОСОЧЕНА ГРУПА ИНВАЛИДНОСТ				206																	1 383	53	43

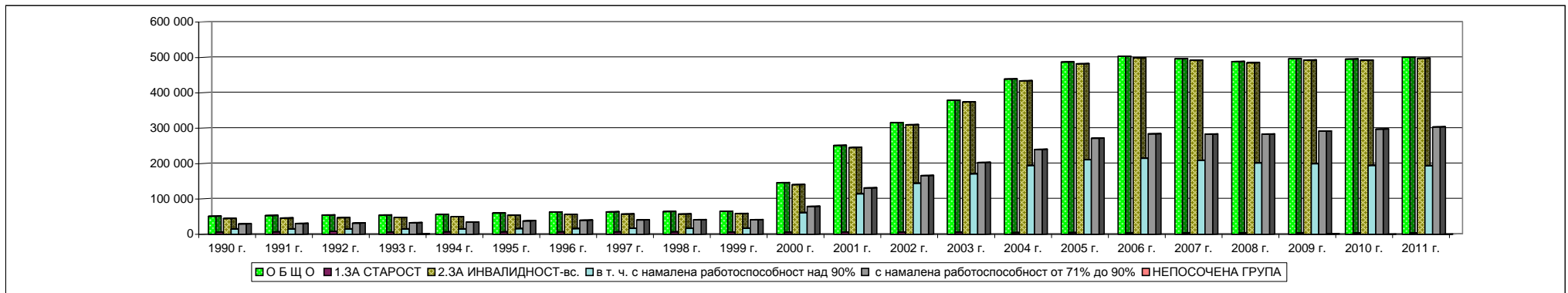

5.9 БРОЙ НА ПЕНСИИТЕ, ОТПУСНАТИ НА НАСЛЕДНИЦИ, СЪОБРАЗНО РОДСТВЕНАТА ВРЪЗКА С НАСЛЕДОДАТЕЛЯ за периода 1990-2011 г.

ПОКАЗАТЕЛИ	1990 г.	1991 г.	1992 г.	1993 г.	1994 г.	1995 г.	1996 г.	1997 г.	1998 г.	1999 г.	2000 г.	2001 г.	2002 г.	2003 г.	2004 г.	2005 г.	2006 г.	2007 г.	2008 г.	2009 г.	2010 г.	2011 г.
В С И Ч К О	187 511	149 491	137 249	131 639	135 181	137 234	138 606	147 715	154 936	146 072	139 858	148 948	149 143	149 262	147 469	147 759	146 660	144 238	142 643	142 577	141 708	140 124
1. Преживял съпруг /съпруга/	103 923	70 558	59 894	54 848	58 808	61 931	64 451	75 008	84 644	77 321	79 228	86 160	88 273	90 023	91 023	92 506	93 412	93 794	94 755	95 964	96 098	95 529
2. Едно дете	80 761	76 999	75 673	75 248	74 989	72 960	67 285	66 103	63 721	62 104	52 667	55 020	53 564	52 501	49 974	48 759	46 708	43 925	41 430	40 101	39 022	37 948
Две деца																						
Три и повече деца																						
Вдовица с едно дете																						
Вдовица с две деца																						
Вдовица с три и повече деца																						
3. Преживелият съпруг - 5 г. по-рано от възрастта по чл. 68, ал.1 и 2.						62	458	402	379	349	884	821	793	741	723	712	688	659	630	614	597	574
4. Неработоспособен преживял съпруг						680	3 275	3 318	3 365	3 449	2 784	2 360	1 849	1 429	1 173	921	693	532	391	280	209	150
5. Нетрудоспособни деца						336	1 756	1 674	1 723	1 770	2 159	2 894	2 917	3 028	3 166	3 559	3 955	4 192	4 387	4 603	4 801	4 985
6. Неработещ родител						12	36	32	37	51	56	45	37	25	16	13	11	11	10	8	8	11
7. Родители	2 554	1 717	1 495	1 361	1 222	1 102	1 275	1 121	1 016	979	2 028	1 606	1 669	1 475	1 361	1 260	1 168	1 101	1 021	989	955	913
8. Други наследници	273	217	187	182	162	151	70	57	51	49	52	43	41	39	32	29	25	24	19	18	17	16
9. Непоказани																						

ЗАБЕЛЕЖКА: НЕПОКАЗАНИТЕ НАСЛЕДСТВЕНИ ПЕНСИИ СА РАЗПРЕДЕЛЕНИ КЪМ СЪОТВЕТНИТЕ НАСЛЕДНИЦИ СЪОБРАЗНО ТЯХНАТА СТРУКТУРА.

5.10 БРОЙ НА ДОБАВКИТЕ КЪМ ПЕНСИИТЕ, РАЗПРЕДЕЛЕНИ ПО ВИД НА ДОБАВКАТА, ЗА ПЕРИОДА 1995 - 2011 г.

	ДОБ. ЗА ЧУЖДА ПОМОЩ	ДОБ. ЗА ВЕТЕРАНИ И ДОБРОВОЛЦИ	ДОБ. ЗА СТАРОСТ(отм. ЗП)		ДОБАВКИ по чл.46 ал.4 (отм.ЗП)	ДОБАВКИ ПО чл.84 ОТ КСО по вид на I пенсия	МЕСЕЧНИ ДОБ. ЗА ДЕЦА	ДОБАВКИ ЗА САМОТНИ МАЙКИ	ДОБАВКИ ЗА ДЕЦА - ИНВАЛИДИ	ДОБАВКИ по чл.9 ЗПГРРЛ
			ОТ 75 ДО 79 ГОД.ВЪЗР.	НАД 80 ГОД.ВЪЗР.						
1995 г.	62 136	119 105	156 384	200 258			51 487			
1996 г.	64 353	108 424	219 314	209 104	47 080		50 267			
1997 г.	67 518	99 753	255 651	191 920	59 442		50 339			
1998 г.	71 441	89 400	279 039	181 336	59 990		49 210	45	602	
1999 г.	74 267	79 796	293 883	185 992	60 779	452 493	49 356	50	746	
2000 г.	78 909	71 306	277 555	171 340	59 702	542 740	49 287	71	864	
2001 г.	92 933	64 551	256 839	145 643	57 881	582 749	49 304	84	650	
2002 г.	104 361	56 836	233 616	119 401	55 784	598 052	16 615		1079	
2003 г.	115 762	49 420	211 036	97 312	53 558	611 777	15 565		1 246	
2004 г.	125 647	42 824	189 442	79 321	51 472	622 146				2 780
2005 г.	129 596	36 504	231 319		49 276	642 431				5 649
2006 г.	128 639	30 572	196 635		47 135	654 969				8 588
2007 г.	122 044	25 372	165 459		44 909	667 764				8 724
2008 г.	115 649	20 827	137 834		42 744	675 734				9 845
2009 г.	112 169	16 961	114 004		40 690	682 997				10 484
2010 г.	106 295	13 512	92 636		38 581	693 283				10 561
2011 г.	102 802	10 694	74 657		36 733	705 314				10 556

Забележка: От 2005 г. добавките за старост, които не се отпускат след 2000 г., но се дават на тези на които вече са отпуснати до 31.12.1999 г., се отчитат общо /над 75-79 г. и над 80 г. възраст/.

5.11 БРОЙ НА ПРЕКРАТЕНИТЕ ПЕНСИИ ПО ПРИЧИНИ НА ПРЕКРАТЯВАНЕ за периода 1990-2011 г.
/Общо за всички видове - лични и наследствени /

Причини за прекратяване	1990 г.	1991 г.	1992 г.	1993 г.	1994 г.	1995 г.	1996 г.	1997 г.	1998 г.	1999 г.	2000 г.	2001 г.	2002 г.	2003 г.	2004 г.	2005 г.	2006 г.	2007 г.	2008 г.	2009 г.	2010 г.	2011 г.
В С И Ч К О	138 956	169 610	149 379	157 276	150 336	162 097	164 910	168 658	167 467	175 012	165 288	155 516	167 705	165 518	175 732	169 205	157 026	154 321	144 981	139 286	143 538	140 612
1.Смърт	89 177	99 370	97 038	95 988	96 586	106 070	104 229	103 542	107 560	104 447	105 877	94 887	105 398	103 120	100 031	102 095	102 892	101 398	100 605	98 643	100 028	96 756
2.Рехабил. на инвалиди	2 444	1 999	1 783	2 952	2 309	2 952	2 387	2 494	2 582	2 124	4 027	5 249	4 665	4 200	6 281	8 476	12 723	16 203	12 559	6 983	6 606	5 063
3.Напускане на страната	6 135	3 159	3 034	4 310	4 941	7 270	6 655	5 211	6 027	6 941	1 638	931	547	369	332	233	347	2 196	2 327	2 105	1 964	2 008
4.Навършване на пределна възраст	6 501	7 639	7 786	7 502	7 590	8 204	7 243	7 202	7 874	7 533	7 367	7 339	6 091	5 593	5 385	5 378	5 174	4 144	3 805	3 272	3 047	2 705
5.Промяна на вида на пенсията	18 122	33 361	16 425	18 506	9 516	7 787	23 072	27 685	24 005	25 369	24 166	22 082	29 798	30 889	44 205	33 933	15 317	13 852	11 603	15 465	19 742	21 600
6.Наследствени пенсионери /съпруги, съпрузи, нов брак/	23	98	163	186	212	198	148	73	90	60	34	51	36	30	22	12	16	9	9	11	8	5
7.Постъпване на работа	975	4 488	2 821	1 913	1 246	1 523	1 423	1 007	231	152												
8.По предл. на Директора на пенс. осигуряване при НОИ	5	8	16	30	51	83	66	68	47	39	102	185	275	225	238	322	413	816	745	701	498	408
9.Преминаване в др. окръг	5 408	7 999	11 890	9 115	11 041	11 191	9 839	13 405	11 020	20 884	15 058	16 741	12 033	11 632	9 456	8 933	7 848	7 051	6 826	5 798	5 131	5 192
10. Други	10 166	11 489	8 423	16 774	16 844	16 819	9 848	7 971	8 031	7 463	7 018	8 051	8 862	9 460	9 782	9 823	12 296	8 652	6 502	6 308	6 514	6 875
11. Непоказани																						

ЗАБЕЛЕЖКА: 1.НАБЛЮДАВАТ СЕ САМО ВОДЕЩИТЕ ПЕНСИИ.

2.НЕПОКАЗАНИТЕ ПРЕКРАТЕНИ ПЕНСИИ СА РАЗПРЕДЕЛЕНИ ПО ПРИЧИНИ НА ПРЕКРАТЯВАНЕ СЪОБРАЗНО ТЯХНАТА СТРУКТУРА

5.12 БРОЙ НА ПРЕКРАТЕНИТЕ ЛИЧНИ ПЕНСИИ ПОРАДИ СМЪРТ ПО ВИДОВЕ ПЕНСИИ за периода 1991-2011 г.

ВИД НА ПЕНСИИТЕ	1991 г.			1992 г.			1993 г.			1994 г.			1995 г.			1996 г.			1997 г.			
	ОБЩО	МЪЖЕ	ЖЕНИ	ОБЩО	МЪЖЕ	ЖЕНИ	ОБЩО	МЪЖЕ	ЖЕНИ	ОБЩО	МЪЖЕ	ЖЕНИ	ОБЩО	МЪЖЕ	ЖЕНИ	ОБЩО	МЪЖЕ	ЖЕНИ	ОБЩО	МЪЖЕ	ЖЕНИ	
ПЕНСИИ - общо (I+II+III)	95 371	51 086	44 285	93 833	50 759	43 074	93 038	50 458	42 580	93 905	51 079	42 826	96 901	52 146	44 755	100 846	53 653	47 193	99 542	52 409	47 133	
I. Ф О Н Д " П Е Н С И И "	90 785	49 130	41 655	89 581	48 845	40 736	89 250	48 726	40 524	90 100	49 241	40 859	92 888	50 165	42 723	96 563	51 611	44 952	94 909	50 110	44 799	
А)Пенсии за трудова дейност	90 785	49 130	41 655	89 581	48 845	40 736	88 254	47 750	40 504	89 077	48 224	40 853	91 679	48 971	42 708	95 196	50 255	44 941	93 456	48 670	44 786	
1.Инвалидност поради общо заболяване	10 008	6 198	3 810	9 575	5 916	3 659	9 175	5 782	3 393	9 092	5 691	3 401	9 061	5 686	3 375	8 949	5 506	3 443	8 654	5 199	3 455	
2.Пенсии за осигурителен стаж и възраст	49 075	33 981	15 094	51 165	35 063	16 102	51 881	34 857	17 024	54 811	36 460	18 351	58 064	37 552	20 512	62 283	39 644	22 639	63 637	39 355	24 282	
3.Пенсии за осигурит. стаж и възраст-ЗПЗСК	31 164	8 790	22 374	28 317	7 711	20 606	26 207	6 758	19 449	24 175	5 738	18 437	23 471	5 343	18 128	22 875	4 739	18 136	20 086	3 780	16 306	
4.Инвалидност - общо забол. - ЗПЗСК	506	138	368	488	126	362	429	100	329	426	92	334	440	104	336	435	108	327	436	85	351	
5.Инвалидност-общо забол.-СВОЧ на ТПК							159	53	106	163	57	106	181	67	114	157	40	117	144	44	100	
6.Пенсии за осигурителен стаж и възраст-СВОЧ на ТПК							375	180	195	377	164	213	421	188	233	456	194	262	458	182	276	
7.Частни занаятчии, търговци и др.	32	23	9	36	29	7	28	20	8	33	22	11	41	31	10	41	24	17	41	25	16	
Б) Пенсии за лицата по чл. 69 от КСО	0	0	0	0	0	0	996	976	20	1023	1017	6	1209	1194	15	1 367	1 356	11	1 453	1 440	13	
1.Инвалидност поради общо заболяване							7	6	1	4	4		7	7		12	12		8	8		
2.Пенсии за осигурителен стаж и възраст							989	970	19	1 019	1 013	6	1 202	1 187	15	1 355	1 344	11	1 445	1 432	13	
II. ФОНД "ПЕНСИИ, НЕСВЪРЗАНИ С ТРУДОВА ДЕЙНОСТ"	3 938	1 411	2 527	3 603	1 354	2 249	3 230	1 255	1 975	3 283	1 391	1 892	3 501	1 550	1 951	3 791	1 633	2 158	4 158	1 915	2 243	
1.Старост/Поборнически/	5	5		12	11	1	5	5		3	3		1	1		122	121	1	158	157	1	
2.Пенсии за военна инвалидност	128	127	1	151	151		125	125		153	152	1	120	119	1	3	3	2	1	6	4	
3.Народни по отм.чл.28	137	69	68	44	20	24	5		5	2	1	1	3		3	4	1	3	1	6	4	
4.Народни по чл.30А							18	4	14	17	5	12	12	1	11	15	5	10	12	4	8	
5.За особени заслуги										0	0	0	1	1		4	1	3	0	0	0	
6.Пенсии за гражданска инвалидност	4	2	2	8	7	1	11	10	1	6	4	2	8	6	2	4	3	1	5	5		
7.Старост на частни земеделски стопани	80	31	49	59	23	36	72	28	44	78	34	44	70	28	42	90	32	58	102	33	69	
8.С отделен указ							17	11	6	20	11	9	30	16	14	57	34	23	42	23	19	
9.Социални пенсии за инвалидност	3 584	1 177	2 407	3 329	1 142	2 187	2 977	1 072	1 905	3 004	1 181	1 823	3 256	1 378	1 878	3 496	1 435	2 061	3 833	1 689	2 144	
10.Персонални пенсии																						
11.Социални пенсии за старост																						
III. ФОНД "ТРУДОВА ЗЛОПОЛУКА И ПРОФЕСИОНАЛНА БОЛЕСТ"	648	545	103	649	560	89	558	477	81	522	447	75	512	431	81	492	409	83	475	384	91	
А)Пенсии за трудова дейност	648	545	103	649	560	89	558	477	81	522	447	75	512	431	81	492	409	83	474	383	91	
1.Инвалидност поради трудова злополука и професионална болест	628	534	94	633	553	80	534	465	69	496	435	61	496	422	74	467	396	71	446	371	75	
2.Инвалидност поради трудова злополука и професионална болест - ЗПЗСК	20	11	9	16	7	9	22	11	11	19	10	9	13	7	6	21	12	9	25	12	13	
3.Инвалидност поради трудова злополука и професионална болест - СВОЧ на ТПК							2	1	1	7	2	5	3	2	1	4	1	3	3		3	
Б) Пенсии за лицата по чл. 69 от КСО	0	0	0	0	0	0	0	0	0	0	0	0	0	0	0	0	0	0	1	1	0	
1.Инвалидност поради трудова злополука и професионална болест																				1	1	0

5.12 БРОЙ НА ПРЕКРАТЕНИТЕ ЛИЧНИ ПЕНСИИ ПОРАДИ СМЪРТ ПО ВИДОВЕ ПЕНСИИ за периода 1991-2011 г.

/продължение/

ВИД НА ПЕНСИИТЕ	1998 г.			1999 г.			2000 г.			2001 г.			2002 г.			2003 г.			2004 г.		
	ОБЩО	МЪЖЕ	ЖЕНИ	ОБЩО	МЪЖЕ	ЖЕНИ	ОБЩО	МЪЖЕ	ЖЕНИ	ОБЩО	МЪЖЕ	ЖЕНИ	ОБЩО	МЪЖЕ	ЖЕНИ	ОБЩО	МЪЖЕ	ЖЕНИ	ОБЩО	МЪЖЕ	ЖЕНИ
ПЕНСИИ - общо (I+II+III)	103 172	55 048	48 124	100 303	52 833	47 470	94 314	48 996	45 318	92 687	48 232	44 455	102 876	53 305	49 571	100 769	52 251	48 518	97 622	51 061	46 561
I. ФОНД "ПЕНСИИ"	98 566	52 695	45 871	96 161	50 781	45 380	90 305	46 993	43 312	89 237	46 613	42 624	99 075	51 491	47 584	97 366	50 671	46 695	94 326	49 528	44 798
А)Пенсии за трудова дейност	96 886	51 031	45 855	94 453	49 090	45 363	88 696	45 405	43 291	87 276	44 676	42 600	96 950	49 390	47 560	95 297	48 614	46 683	92 213	47 431	44 782
1.Инвалидност поради общо заболяване	8 341	4 920	3 421	7 863	4 526	3 337	7 142	4 149	2 993	7 687	4 392	3 295	9 282	5 229	4 053	10 666	5 873	4 793	12 793	6 928	5 865
2.Пенсии за осигурителен стаж и възраст	68 183	42 278	25 905	69 051	41 654	27 397	66 867	39 062	27 805	67 051	38 560	28 491	74 927	42 484	32 443	73 868	41 418	32 450	70 820	39 551	31 269
3.Пенсии за осигурит. стаж и възраст-ЗПЗСК	19 288	3 471	15 817	16 403	2 564	13 839	13 685	1 934	11 751	11 580	1 448	10 132	11 770	1 396	10 374	9 784	1 059	8 725	7 716	688	7 028
4.Инвалидност - общо забол. - ЗПЗСК	418	106	312	407	73	334	375	64	311	331	51	280	333	65	268	320	50	270	273	46	227
5.Инвалидност-общо забол.-СВОЧ на ТПК	140	40	100	146	38	108	121	21	100	111	35	76	94	28	66	111	24	87	89	27	62
6.Пенсии за осигурителен стаж и възраст-СВОЧ на ТПК	478	190	288	547	217	330	482	156	326	488	172	316	507	162	345	520	173	347	495	175	320
7.Частни занаятчии, търговци и др.	38	26	12	36	18	18	24	19	5	28	18	10	37	26	11	28	17	11	27	16	11
Б) Пенсии за лицата по чл. 69 от КСО	1 680	1 664	16	1 708	1 691	17	1 609	1 588	21	1 961	1 937	24	2 125	2 101	24	2 069	2 057	12	2 113	2 097	16
1.Инвалидност поради общо заболяване	9	9		4	4		1	1	0	6	6	0	2	2	0	3	3	0	4	4	0
2.Пенсии за осигурителен стаж и възраст	1 671	1 655	16	1 704	1 687	17	1 608	1 587	21	1 832	1 815	17	2 123	2 099	24	2 066	2 054	12	2 109	2 093	16
II. ФОНД "ПЕНСИИ, НЕСВЪРЗАНИ С ТРУДОВА ДЕЙНОСТ"	4 041	1 881	2 160	3 635	1 649	1 986	3 483	1 591	1 892	2 906	1 196	1 710	3 177	1 343	1 834	2 890	1 195	1 695	2 803	1 172	1 631
1.Старост/Поборнически/	3	3		0																	
2.Пенсии за военна инвалидност	154	153	1	148	148		107	107		107	107		136	135	1	119	119		134	133	1
3.Народни по отм.чл.28	3	1	2	5	1	4	4	1	3	3	2	1	4	0	4	1	0	1	0		
4.Народни по чл.30А	16	5	11	7	3	4	8	0	8	12	5	7	13	4	9	7	2	5	5	2	3
5.За особени заслуги	1	1	1	1	1		1	0	1	1	1	0	1	1	0	0	0	0	3	2	1
6.Пенсии за гражданска инвалидност	6	4	2	8	5	3	9	4	5	16	9	7	5	5	0	5	3	2	8	7	1
7.Старост на частни земеделски стопани	87	30	57	91	29	62	93	31	62	70	25	45	86	28	58	70	24	46	60	17	43
8.С отделен указ	49	23	26	54	24	30	37	10	27	10	2	8	11	2	9	8	3	5	18	3	15
9.Социални пенсии за инвалидност	3 722	1 661	2 061	3 321	1 438	1 883	3 206	1 436	1 770	2 745	1 159	1 586	2 299	1 019	1 280	2 055	874	1 181	1 951	862	1 089
10.Персонални пенсии							18	2	16	65	2	63	50	0	50	53	1	52	47	1	46
11.Социални пенсии за старост													572	149	423	572	169	403	577	145	432
III. ФОНД "ТРУДОВА ЗЛОПОЛУКА И ПРОФЕСИОНАЛНА БОЛЕСТ"	565	472	93	507	403	104	526	412	114	544	423	121	624	471	153	513	385	128	493	361	132
А)Пенсии за трудова дейност	565	472	93	507	403	104	526	412	114	543	422	121	623	470	153	512	384	128	492	360	132
1.Инвалидност поради трудова злополука и професионална болест	533	458	75	479	387	92	502	397	105	503	403	100	590	454	136	487	369	118	471	349	122
2.Инвалидност поради трудова злополука и професионална болест - ЗПЗСК	25	12	13	26	16	10	20	12	8	34	17	17	28	15	13	22	13	9	18	10	8
3.Инвалидност поради трудова злополука и професионална болест - СВОЧ на ТПК	7	2	5	2		2	4	3	1	6	2	4	5	1	4	3	2	1	3	1	2
Б) Пенсии за лицата по чл. 69 от КСО	0	0	0	0	0	0				1	1		1	1	1	1	1		1	1	
1.Инвалидност поради трудова злополука и професионална болест	0			0						1	1		1	1		1	1		1	1	

5.12 БРОЙ НА ПРЕКРАТЕНИТЕ ЛИЧНИ ПЕНСИИ ПОРАДИ СМЪРТ ПО ВИДОВЕ ПЕНСИИ за периода 1991-2011 г.

/продължение и край/

ВИД НА ПЕНСИИТЕ	2005 г.			2006 г.			2007 г.			2008 г.			2009 г.			2010 г.			2011 г.		
	ОБЩО	МЪЖЕ	ЖЕНИ	ОБЩО	МЪЖЕ	ЖЕНИ	ОБЩО	МЪЖЕ	ЖЕНИ	ОБЩО	МЪЖЕ	ЖЕНИ	ОБЩО	МЪЖЕ	ЖЕНИ	ОБЩО	МЪЖЕ	ЖЕНИ	ОБЩО	МЪЖЕ	ЖЕНИ
ПЕНСИИ - общо (I+II+III)	99 595	51 770	47 825	100 336	51 532	48 804	98 854	50 455	48 399	98 121	49 832	48 289	95 991	48 599	47 392	97 400	49 554	47 846	94 123	47 558	46 565
I. Ф О Н Д " П Е Н С И И "	96 417	50 279	46 138	97 151	50 085	47 066	95 897	49 092	46 805	95 272	48 514	46 758	93 419	47 389	46 030	94 771	48 284	46 487	91 611	46 305	45 306
А)Пенсии за трудова дейност	94 255	48 152	46 103	94 906	47 876	47 030	93 624	46 854	46 770	92 854	46 122	46 732	91 043	45 049	45 994	92 384	45 922	46 462	89 201	43 928	45 273
1.Инвалидност поради общо заболяване	15 296	8 124	7 172	15 430	8 288	7 142	15 049	8 042	7 007	14 996	7 985	7 011	14 641	7 798	6 843	14 921	7 915	7 006	14 360	7 666	6 694
2.Пенсии за осигурителен стаж и възраст	71 192	39 197	31 995	72 655	38 937	33 718	72 810	38 304	34 506	73 087	37 705	35 382	72 370	36 911	35 459	74 041	37 739	36 302	72 145	36 041	36 104
3.Пенсии за осигурит. стаж и възраст-ЗПЗСК	6 831	590	6 241	5 944	425	5 519	4 934	298	4 636	3 967	215	3 752	3 279	153	3 126	2 667	111	2 556	2 016	67	1 949
4.Инвалидност - общо забол. - ЗПЗСК	313	47	266	269	43	226	246	39	207	236	40	196	204	28	176	155	20	135	152	21	131
5.Инвалидност-общо забол.-СВОЧ на ТПК	87	18	69	77	13	64	89	18	71	63	18	45	64	15	49	76	10	66	64	17	47
6.Пенсии за осигурителен стаж и възраст-СВОЧ на ТПК	517	166	351	500	148	352	480	143	337	486	147	339	473	137	336	509	123	386	449	105	344
7.Частни занаятчи, търговци и др.	19	10	9	31	22	9	16	10	6	19	12	7	12	7	5	15	4	11	15	11	4
Б) Пенсии за лицата по чл. 69 от КСО	2 162	2 127	35	2 245	2 209	36	2 273	2 238	35	2 418	2 392	26	2 376	2 340	36	2 387	2 362	25	2 410	2 377	33
1.Инвалидност поради общо заболяване	4	4	0	4	4	0	4	4	0	3	3		5	5		6	5	1	7	7	
2.Пенсии за осигурителен стаж и възраст	2 158	2 123	35	2 241	2 205	36	2 269	2 234	35	2 415	2 389	26	2 371	2 335	36	2 381	2 357	24	2 403	2 370	33
II. ФОНД "ПЕНСИИ, НЕСВЪРЗАНИ С ТРУДОВА ДЕЙНОСТ"	2 692	1 143	1 549	2 707	1 118	1 589	2 492	1 034	1 458	2 404	998	1 406	2 187	953	1 234	2 276	1 021	1 255	2 133	985	1 148
1.Старост/Поборнически/																					
2.Пенсии за военна инвалидност	106	106		124	124		111	111		79	79		89	89		89	89		96	96	
3.Народни по отм.чл.28	1		1	2		2	1		1			1	0		0				1	1	
4.Народни по чл.30А	9	1	8	8	1	7	8	0	8	6		6	4		4	3	2	1	1		1
5.За особени заслуги	1	1	0	1	1	0	2	2	0	1	1		1	1	1	1	1				
6.Пенсии за гражданска инвалидност	9	5	4	6	6	6	9	7	2	10	8	2	6	6	3	2	1	4	3		1
7.Старост на частни земеделски стопани	76	21	55	66	16	50	72	21	51	70	23	47	59	16	43	55	9	46	44	9	35
8.С отделен указ	9	3	6	4	1	3	1	0	1	1		1	0		0						
9.Социални пенсии за инвалидност	1 905	845	1 060	1 896	793	1 103	1 769	753	1 016	1 713	727	986	1 529	686	843	1 658	770	888	1 549	741	808
10.Персонални пенсии	63	2	61	62	2	60	48	0	48	53	2	51	46	46	54	1	53	59	1	58	
11.Социални пенсии за старост	513	159	354	538	174	364	471	140	331	470	158	312	453	155	298	413	147	266	379	134	245
III. ФОНД "ТРУДОВА ЗЛОПОЛУКА И ПРОФЕСИОНАЛНА БОЛЕСТ"	486	348	138	478	329	149	465	329	136	445	320	125	385	257	128	353	249	104	379	268	111
А)Пенсии за трудова дейност	486	348	138	478	329	149	465	329	136	445	320	125	385	257	128	352	248	104	379	268	111
1.Инвалидност поради трудова злополука и професионална болест	453	333	120	441	312	129	442	319	123	414	305	109	361	242	119	331	240	91	360	258	102
2.Инвалидност поради трудова злополука и професионална болест - ЗПЗСК	26	14	12	31	17	14	16	9	7	26	13	13	23	14	9	16	5	11	15	8	7
3.Инвалидност поради трудова злополука и професионална болест - СВОЧ на ТПК	7	1	6	6	0	6	7	1	6	5	2	3	1	1		5	3	2	4	2	2
Б) Пенсии за лицата по чл. 69 от КСО																1	1				
1.Инвалидност поради трудова злополука и професионална болест																1	1				

5.13 СРЕДНА ПРОДЪЛЖИТЕЛНОСТ НА ПОЛУЧАВАНЕ НА ЕДНА ЛИЧНА ПЕНСИЯ ПО ПОЛ за периода 1992-2011 г. /в години/

ВИД НА ПЕНСИТЕ	1992 г.			1993 г.			1994 г.			1995 г.			1996 г.			1997 г.			1998 г.			1999 г.			2000 г.			2001 г.					
	общо	мъже	жени	общо	мъже	жени	общо	мъже	жени	общо	мъже	жени	общо	мъже	жени	общо	мъже	жени	общо	мъже	жени	общо	мъже	жени	общо	мъже	жени	общо	мъже	жени			
ПЕНСИИ - общо (I-II+III)	16.6	14.1	19.6	16.8	14.2	19.9	16.9	14.2	20.1	17.2	14.5	20	17.6	14.8	20.8	17.7	15	20.8	17.9	15.2	21.1	18	15.3	21.1	18.2	15.5	21.2	18.3	15.6	21.3			
I. ФОНД "ПЕНСИИ"																												18.2	15.4	21.2	18.3	15.5	21.2
А) Пенсии за трудова дейност																												18.4	15.4	21.6	18.4	15.4	21.6
1.Инвалидност поради общо заболяване	11.7	10.7	13.4	12.0	10.6	14.3	12.2	10.6	14.8	12.4	10.7	15	13.3	11.4	16.2	13.7	11.8	16.6	14	11.7	17.4	14.1	11.6	17.4	14.4	11.8	17.9	13.2	10.7	16.5			
2.Пенсии за осигурителен стаж и възраст	12.9	12.4	14.0	13.2	12.7	14.4	13.7	13.0	15.0	14.3	13.5	15.6	14.6	13.8	16.0	15.1	14.2	16.6	15.5	14.4	17.1	15.9	14.7	17.6	16.3	15.1	18.1	16.8	15.4	18.7			
3.Пенсии за осигурит. стаж и възраст-ЗПЗСК	25.5	23.6	26.2	26,2	24,4	26,8	26,8	25	27.3	27.3	25.5	28	28.3	26.3	28.8	28.9	27	29.3	29.5	27.9	29.9	29.9	28.3	30.2	30.4	28.8	30.7	31	29.5	31.3			
4.Инвалидност - общо забол. - ЗПЗСК	22.1	22.5	21.9	23,2	23,4	23,1	23,8	24,7	23,5	25,8	26,6	26	27,3	27,8	27,1	28,2	28,7	28	29,4	29,9	29,2	30,6	31,3	30,5	31,2	31,8	31	32,1	33,5	31,8			
5.Инвалидност-общо забол.-СВОК на ТПК	18.3	16.6	9.4	19,1	19,2	19,0	18,7	15,4	20,4	20,2	20,8	20	21,8	19,4	22,6	24,5	22,5	25,4	22,3	17,4	24,2	23,3	19,9	24,6	23,9	21,7	24,4	23,2	17	26			
6.Пенсии за осигурителен стаж и възраст-СВОК на ТПК	13.6	12.7	14.5	14,1	12,2	15,6	14,5	13,2	15,5	15,4	14	17	15,8	13,9	17,1	17,4	15,8	18,5	16,8	14,8	18,1	17,2	15,6	18,3	17,4	15,1	18,4	18,5	16,2	19,7			
7.Частни занаятчии, търговци и др.	14.3	14.3	14.0	16,1	16,5	14,9	17,1	15,5	20,2	17	15,9	20,3	17,3	15	20,6	18,7	17,5	20,6	19,4	19,1	20,1	19,3	17,2	21,3	20,8	20,9	20,4	19	17,9	20,9			
Б) Пенсии за лицата по чл. 69 от КСО																												21.1	21	26.7	21.1	21	26.7
1.Инвалидност поради общо заболяване	6.8	3.3	17.0	4,6	2,2	19,0	0,8	0,8		1,3	1,3		3	3		8,8	8,8		13,2	13,2		13,8	13,8		28	28		5	5				
2.Пенсии за осигурителен стаж и възраст	16.7	16.8	11.9	17,3	17,3	15,5	17,3	17,3	16,2	18,1	18,1	23	18,9	18,9	22,5	18,8	18,7	22,5	19,7	19,6	21,7	19,3	19,3	20,2	20,2	20,1	25	20,5	20,5	19,6			
II. ФОНД "ПЕНСИИ, НЕСВЪРЗАНИ С ТРУДОВА ДЕЙНОСТ"																									9.7	7.9	11	9.7	7.9	11			
1.Старост/Поборнически/	23.8	22.5	37.0	26,4	26,4		26,3	26,3		23	23								27,7	27,7					33,8	33,8		37,6	37,6				
2.Пенсии за военна инвалидност	26.9	26.9		30,6	30,6		26,8	26,7	36	27,7	27,6	49	29,9	29,8	37	31,0	31,1	13	35,4	35,4	40	35,2	35,2		33,8	33,8		37,6	37,6				
3.Народни по отм.чл.28	21.8	14.0	25.8	24,0		24,0	34,5	23,0	46,0	27,3		27,3	32,7	38,5	21,0	29,5	28,0	32,5	40,7	35,0	43,5	30,2	14,0	34,3	37,8	41,0	36,7	41,3	45,0	34,0			
4.Народни по чл.30А	24.1	24.0	24.1	23,7	20,8	24,5	25,3	24,8	25,5	22,3	23,0	22	24,9	21,8	26,4	26,1	20,0	29,1	25,1	28,6	23,5	26,4	26,0	26,8	24,9		24,9	28,5	27,6	29,1			
5.За особени заслуги	17.5	17.5								1	1		28,8	28	29				26	26		15	15		5		5	6	6				
6.Пенсии за гражданска инвалидност	20.6	17.7	41.0	26,3	24,7	42,0	34,0	32,5	37,0	39,4	38,7	41,5	28,5	32,0	18,0	23,4	23,4		38,8	33,8	49,0	35,4	30,4	43,7	28,8	22,3	34,0	34,4	29,8	40,4			
7.Старост на частни земеделски стопани	14.3	11.0	16.5	13,8	12,0	14,9	13,8	11,6	15,5	15,0	12,9	16,5	17,5	15,1	18,8	17,2	15,3	18,1	17,7	15,4	18,8	18,4	16,7	19,1	19,6	17,1	20,9	19,2	17,5	20,2			
8.С отделен указ	14.6	10.4	19.5	20,9	21,7	19,3	13,9	17,6	9,3	12,1	14,6	9,1	19,5	26,8	8,8	17,1	21,8	11,5	14,7	24,4	6,1	17,3	23,5	12,3	12,5	22	9	17,7	18	17,6			
9.Социални пенсии за инвалидност	8.0	7.6	8.3	8,3	7,5	8,7	7,7	7,1	8,2	8,1	6,9	9,0	8,0	6,8	8,8	8,6	7,4	9,5	8,7	7,2	9,9	8,6	7,1	9,8	9,3	7,6	10,7	10,1	8,4	11,3			
10.Персонални пенсии																									5,8	7	5,7	6,7	16,5	6,3			
11.Социални пенсии за старост																																	
III. ФОНД "ТРУДОВА ЗЛОПОЛУКА И ПРОФЕСИОНАЛНА БОЛЕСТ"																									27.3	27.3	27.4	27.3	27.3	27.4			
А) Пенсии за трудова дейност																									27.3	27.3	27.4	27.3	27.3	27.4			
1.Инвалидност поради трудова злополука и професионална болест	22.2	22.2	22.1	22,4	22,3	22,7	22,9	22,9	23,5	23,1	22,8	25	23,3	23,2	23,9	25,4	25,4	25,8	25,3	25	27,4	26,7	27	25,3	27	27,1	26,9	27,9	28	27,4			
2.Инвалидност поради трудова злополука и професионална болест - ЗПЗСК	24.2	22.9	25.2	28,4	28,7	28,0	29,3	29,1	29,4	28,2	31,6	24	31	31,3	30,7	31,4	30,3	32,3	30,9	31,4	30,4	32,7	33,6	31,2	34,9	34,4	35,5	34,8	34,1	35,5			
3.Инвалидност поради трудова злополука и професионална болест - СВОК на ТПК	15.8	14.8	18.0	30,5	36,0	25,0	24,6	31,0	22,0	24,7	34,0	6,0	26,3	29,0	25,3				28,3	33,1	42,0	29,6	25,0	25,0	24,5	28,0	14,0	37,7	44,0	34,5			
Б) Пенсии за лицата по чл. 69 от КСО																																	
1.Инвалидност поради трудова злополука и професионална болест																2	2											11	11				

5.13 СРЕДНА ПРОДЪЛЖИТЕЛНОСТ НА ПОЛУЧАВАНЕ НА ЕДНА ЛИЧНА ПЕНСИЯ ПО ПОЛ за периода 1992-2011 г. /в години/

/продължение и край/

ВИД НА ПЕНСИТЕ	2002 г.			2003 г.			2004 г.			2005 г.			2006 г.			2007 г.			2008 г.			2009 г.			2010 г.			2011 г.		
	общо	мъже	жени	общо	мъже	жени	общо	мъже	жени	общо	мъже	жени	общо	мъже	жени	общо	мъже	жени	общо	мъже	жени	общо	мъже	жени	общо	мъже	жени	общо	мъже	жени
ПЕНСИИ - общо (I+II+III)	18.7	16	21.5	18.7	16.1	21.4	18.4	16	21	18.5	16.1	21	18.9	16.5	21.4	19.3	16.8	21.9	19.6	17.1	22.2	19.8	17.2	22.5	20.2	17.5	22.9	20.5	17.7	23.2
I. ФОНД "ПЕНСИИ"	18.8	16	21.8	18.8	16.1	21.7	18.5	16	21.3	18.5	16.1	21.2	19	16.5	21.6	19.3	16.7	22.1	19.6	17.1	22.3	19.9	17.2	22.7	20.2	17.5	23.1	20.5	17.7	23.4
А)Пенсии за трудова дейност	18.8	15.8	21.8	18.7	15.9	21.7	18.5	15.7	21.3	18.4	15.8	21.2	18.9	16.2	21.6	19.2	16.4	22.1	19.5	16.7	22.3	19.8	16.8	22.7	20.1	17.1	23.1	20.4	17.3	23.4
1.Инвалидност поради общо заболяване	12	10	14.7	10.7	9	12.7	8.9	7.8	10.3	8.1	7.1	9.2	8.7	7.7	9.8	9.2	7.8	10.7	9.6	8.4	10.9	9.8	8.4	11.4	10.3	9.0	11.8	10.7	9.4	12.2
2.Пенсии за осигурителен стаж и възраст	17.5	16.0	19.5	18.0	16.4	20.1	18.5	16.8	20.7	19.1	17.3	21.3	19.7	17.7	22.0	20.2	18.0	22.6	20.6	18.3	23.2	21.0	18.5	23.6	21.4	18.7	24.2	21.8	18.9	24.6
3.Пенсии за осигурит. стаж и възраст-ЗПЗСК	31.6	30.4	31.8	32.1	30.8	32.3	32.6	31.3	32.8	33.4	32.3	33.5	33.9	33.1	33.9	34.4	33.3	34.4	34.9	34.7	34.9	35.5	35.1	35.5	36.2	36.1	36.2	37.0	36.2	37.0
4.Инвалидност - общо забол. - ЗПЗСК	33.4	34.3	33.1	33.8	34.4	33.7	34.7	35.8	34.5	35.3	36.7	35.1	36.6	37.7	36.4	38.2	39.2	38	38.7	39.1	38.6	40.1	41.6	39.9	40.8	41.8	40.6	41.6	41.2	41.7
5.Инвалидност-общо забол.-СВОК на ТПК	26.2	22.1	28	27.9	23.1	29.2	26.9	27.1	26.8	28.2	21.7	29.9	28.8	27	29.2	30	29.1	30.3	29.1	28.1	29.5	32	30.1	32.6	32.1	26.8	32.9	31.0	29.1	31.7
6.Пенсии за осигурителен стаж и възраст-СВОК на ТПК	19.4	17	20.5	19.6	16.7	21	19.7	17.1	21.2	20.8	18.1	22.1	22	19.2	23.2	22.1	19.1	23.4	22.7	19.5	24	23.5	20.5	24.7	24.6	21.3	25.7	25.3	21.9	26.3
7.Частни занаятчии, търговци и др.	20.3	19.1	23.3	20.7	18.8	23.6	22.8	20.2	26.6	23.5	21.4	25.9	21.4	20.1	24.4	23.7	23	24.8	24.1	22.5	26.7	22	19.7	25.2	27.4	27.0	27.5	24.5	23.5	27.0
Б) Пенсии за лицата по чл. 69 от КСО	21.5	21.5	25.7	20.8	20.8	20.5	21.7	21.7	25.1	22.3	22.2	24.9	22.6	22.6	24.4	22.6	22.6	24.4	24.1	24.1	26.5	23.9	23.9	26.5	24.4	24.4	24.0	24.9	24.9	28.9
1.Инвалидност поради общо заболяване	9.5	9.5		8.3	8.3		12.8	12.8		5.5	5.5		6.3	6.3		15.5	15.5		12	12		10.4	10.4		12.8	11.0	22.0	14.4	14.4	
2.Пенсии за осигурителен стаж и възраст	20.8	20.8	22.3	20.8	20.8	20.5	21.7	21.7	25.1	22.3	22.3	24.9	22.6	22.6	24.4	23.4	23.4	23.7	24.1	24.1	26.5	24	23.9	27.3	24.4	24.4	24.1	25.0	24.9	28.9
II. ФОНД "ПЕНСИИ, НЕСВЪРЗАНИ С ТРУДОВА ДЕЙНОСТ"	12.4	12.8	12.1	12.8	13.2	12.6	13.1	13.6	12.8	13.7	13.6	13.8	14.5	15.2	14	14.7	14.6	14.7	14.9	13.9	15.6	15.2	14.5	15.8	15.7	15.0	16.3	16.5	16.2	16.8
1.Старост/Поборнически/																														
2.Пенсии за военна инвалидност	37.2	37.1	46	38.3	38.3		36.6	36.5	51	40.5	40.5		40.7	40.7		38.9	38.9		37.8	37.8		37.0	37.0		41.4	41.4		38.0	38.0	
3.Народни по отм.чл.28	39.0		39.0	39.0		39.0				40.0		40.0	41.0		41.0	34.0		34.0	52.0		52.0			37.8	36.0	35.3	37.0	31.0		31.0
4.Народни по чл.30А	28	23.8	29.9	29.7	23.5	32.2	28.8	31.5	27	29.3	25.0	29.9	30.1	40.0	28.7	35.1		35.1	37.2		37.2			37.8	36.0	35.3	37.0			
5.За особени заслуги	35	35					19	6.5	44	2	2		12	12		3.5	3.5					1	1		47.0	47.0				
6.Пенсии за гражданска инвалидност	41.6	41.6		38.8	25.0	59.5	46.8	47.7	40.0	41.1	35.4	48.3	39.3	39.3		35.4	35.0	37.0	39.0	36.3	50.0	41.5	41.5		43.0	45.5	38.0	55.8	57.0	52.0
7.Старост на частни земеделски стопани	21.7	19.0	23.0	20.9	17.7	22.6	20.9	18.1	22.1	22.7	19.5	23.9	23.7	20.5	24.8	23.6	20.2	25.0	25.0	22.6	26.2	24.7	23.2	25.2	25.8	21.6	26.6	28.0	23.2	29.3
8.С отделен указ	14.4	20	13.1	16.8	30.3	8.6	14.8	28	12.1	17.8	22.3	15.5	29.5	21	32.3	42		42	30		30			30						
9.Социални пенсии за инвалидност	12.2	10.2	13.7	12.9	10.9	14.4	13.0	10.8	14.7	13.5	11.2	15.3	14.2	12.8	15.2	14.3	12	15.9	14.8	12.2	16.7	15.2	12.8	17.1	15.3	13.0	17.4	16.3	14.6	17.8
10.Персонални пенсии	6.9		6.9	8.2	16	8.1	9.6	36	9	10	12	10	10.8	12.5	10.8	11.7		11.7	13.1	20.5	12.8	13.8		13.8	14.7	17.0	14.6	15.3	13.0	15.3
11.Социални пенсии за старост	5.6	6	5.5	6.3	6.2	6.3	6.9	6.2	7.2	7.4	7	7.6	8.1	6.6	8.8	8.7	7.7	9.2	9.4	7.6	10.3	9.5	7	10.8	10.0	8.1	11.0	10.4	8.0	11.7
III. ФОНД "ТРУДОВА ЗЛОПОЛУКА И ПРОФЕСИОНАЛНА БОЛЕСТ"	29	28.8	29.7	30.3	30.4	30	30.8	31.1	30	31.1	31.4	30.3	31.5	31.7	31.3	31.4	31.4	31.4	33.3	33.2	33.6	33.3	33.8	32.4	33.3	32.9	34.2	34.2	34.1	34.5
А)Пенсии за трудова дейност	29	28.8	29.7	30.4	30.5	30	30.7	31	30	31.1	31.4	30.3	31.5	31.7	31.3	31.4	31.4	31.4	33.3	33.2	33.6	33.4	33.8	32.4	33.3	32.9	34.2	34.2	34.1	34.5
1.Инвалидност поради трудова злополука и професионална болест	28.7	28.6	28.9	30.1	30.3	29.4	30.4	30.7	29.5	30.7	31	29.7	30.9	31.1	30.3	31	31	30.8	32.7	32.7	32.9	32.8	33.3	31.6	32.7	32.5	33.1	33.7	33.6	33.9
2.Инвалидност поради трудова злополука и професионална болест - ЗПЗСК	36.5	35.5	37.5	37	37	36.9	38.7	40.1	37	39.5	40.4	38.4	40.9	41.5	40.1	40.9	43	38.1	41.3	43.2	39.4	42.9	43.4	42.1	43.9	46.6	42.6	44.5	46.6	42.1
3.Инвалидност поради трудова злополука и професионална болест - СВОК на ТПК	31.2	28.0	32.0	31.3	27.0	40.0	34.3	37.0	33.0	26.7	35.0	25.3	31.3		31.3	38.0	46.0	36.7	38.4	46.0	33.3	27.0	27.0		41.2	43.7	37.5	43.0	46.5	39.5
Б) Пенсии за лицата по чл. 69 от КСО	27	27		12	12		46	46																	29.0	29.0				
1.Инвалидност поради трудова злополука и професионална болест	27	27		12	12		46	46																	29.0	29.0				

5.14 СРЕДЕН ОСИГУРИТЕЛЕН СТАЖ НА ПЕНСИОНЕРИТЕ С ЛИЧНИ ПЕНСИИ ЗА ОСИГУРИТЕЛЕН СТАЖ И ВЪЗРАСТ за периода 2002-2011 г.

КАТЕГОРИЯ ТРУД	2002 г.				2003 г.				2004 г.				2005 г.				2006 г.			
	ОБЩО	чл.68 от КСО	СВОК на ТПК	чл.69 от КСО	ОБЩО	чл.68 от КСО	СВОК на ТПК	чл.69 от КСО	ОБЩО	чл.68 от КСО	СВОК на ТПК	чл.69 от КСО	ОБЩО	чл.68 от КСО	СВОК на ТПК	чл.69 от КСО	ОБЩО	чл.68 от КСО	СВОК на ТПК	чл.69 от КСО
I. СЪСТОЯНИЕ към 31.12.																				
ОБЩО -вс.категории	34.7	34.2	31.1	45.8	35	34.5	31.2	45.7	35.3	34.8	31.3	45.7	35.6	35	31.4	45.9	35.8	35.2	31.5	46.1
I категория труд	44.4	44.0	46	45	44.3	43.8	46.1	44.9	44.1	43.6	45.6	44.8	44.1	43.5	45.5	44.9	44.1	43.4	45.3	45
II категория труд	40.3	40.4	39.4	40.7	40.3	40.3	39.3	40.2	40.2	40.2	39.3	40.4	40.2	40.2	39.1	40.4	40.2	40.2	39	40.3
III категория труд	31.1	31.1	30.2	44.9	31.3	31.3	30.3	45.8	31.4	31.4	30.4	46.1	31.5	31.5	30.5	46.3	31.7	31.7	30.6	46.5
Осигурителен стаж, превърнат в съотношение 1 към 3	72.2	74.4	58.1	54.3	72.7	74.8	58.1	54.1	73.4	75.2		55.8	73.7	75.5		57.2	74.2	75.9		57.6
Осигурителен стаж, превърнат в съотношение 1 към 2	48.6	54.8		47.7	49.5	54.8		48.5	48.6	54.8		47.3	50.8	54.8		49.7	49.9	54.8		48.6
Смесен осигурителен стаж	41.6	41	35.5	46.3	41.8	41.2	35.6	46	42	41.3	35.8	46	42.1	41.4	35.9	46.2	42.1	41.4	35.9	46.4
Непоказани	28.1	34.2	26.8	30.5	28	28	27.6	30.7	27.8	27.8	27.8	28.3	27.6	27.5	30.3	28.0	27.6	27.6	29.9	26.6
		чл.68 от КСО	СВОЧ на ТПК	чл.69 от КСО		чл.68 от КСО	СВОЧ на ТПК	чл.69 от КСО		чл.68 от КСО	СВОЧ на ТПК	чл.69 от КСО		чл.68 от КСО	СВОЧ на ТПК	чл.69 от КСО		чл.68 от КСО	СВОЧ на ТПК	чл.69 от КСО
II. НОВООТПУСНАТИ																				
ОБЩО -вс.категории	40.6	40.4		42	40.1	40.1		40.2	39.8	39.8		40.1	39.8	39.6		46.3	39.3	39.1		46.5
I категория труд	40.1	44.6		39.5	39.1	50		38.4	41.2	57.4		39.5	45.6	46.1		45.4	46.6	47.1		46.5
II категория труд	42.2	42.2			41.8	41.8			41.3	41.3			40.8	40.8			38.5	38.5		
III категория труд	36.2	36.2			36	36			35.9	35.9			35.9	35.9			36.1	36.1		
Осигурителен стаж, превърнат в съотношение 1 към 3	99.3	99.3			90	96.8		42.4	101.3	101.3			133.2	133.2			84.9	84.9		
Осигурителен стаж, превърнат в съотношение 1 към 2	75	75			67.7	67.7														
Смесен осигурителен стаж	42.8	42.9		42.1	42.1	42.4		40.2	41.7	42.1		40.1	41.8	41.6		46.3	41.2	41		46.5

* За 2000 г. /състояние/ средният осигурителен стаж е превърнат към трета категория труд и е преизчислен по новите категории труд.

5.14 СРЕДЕН ОСИГУРИТЕЛЕН СТАЖ НА ПЕНСИОНЕРИТЕ С ЛИЧНИ ПЕНСИИ ЗА ОСИГУРИТЕЛЕН СТАЖ И ВЪЗРАСТ за периода 2002-2011 г.

/продължение и край/

КАТЕГОРИЯ ТРУД	2007 г.				2008 г.				2009 г.				2010 г.				2011 г.			
	ОБЩО	чл.68 от КСО	СВОК на ТПК	чл.69 от КСО	ОБЩО	чл.68 от КСО	СВОК на ТПК	чл.69 от КСО	ОБЩО	чл.68 от КСО	СВОК на ТПК	чл.69 от КСО	ОБЩО	чл.68 от КСО	СВОК на ТПК	чл.69 от КСО	ОБЩО	чл.68 от КСО	СВОК на ТПК	чл.69 от КСО
I. СЪСТОЯНИЕ към 31.12.																				
ОБЩО -вс.категории	36	35.5	31.5	46.3	36.3	35.7	31.6	46.6	36.6	36	31.7	46.9	36,8	36,3	31,8	47,1	37,1	36,5	31,9	47,4
I категория труд	44	43.4	45.1	45.1	44	43.3	44.8	45.1	44	43.2	44.5	45.2	43,9	43,2	44,3	45,2	43,9	43,1	43,9	45,2
II категория труд	40.1	40.1	38.8	40.1	40.1	40.1	38.8	39.9	40	40	38.7	40	40.0	40.0	38,6	40,4	39,9	39,9	38,5	40,3
III категория труд	31.8	31.9	30.6	47.1	32	32	30.7	47.3	32.3	32.3	30.8	47.6	32,6	32,6	30,9	47,9	32,8	32,8	30,9	47,7
Осигурителен стаж, превърнат в съотношение 1 към 3	74	75.7		56.8	74	75.7		56.9	74.2	75.9		56.7	74,4	76,0		58,0	74,6	76,0		59,4
Осигурителен стаж, превърнат в съотношение 1 към 2	47	30.3		48.6	47.4	30.3		49.1	52.2	82.8		49.1	52,9	70,6		51,0	50,1			50,1
Смесен осигурителен стаж Непоказани	42.1 27.6	41.5 27.6	36 29.6	46.6 26.7	42.2 27.3	41.5 27.2	36	46.9 31.0	42.3 27.8	41.6 27.7	36	47.2 32.0	42,2 28,1	41,5 28,1	36,1	47,5 32,0	42,2 28,4	41,5 28,3	36,1	47,7 32,0
II. НОВООТПУСНАТИ		чл.68 от КСО	СВОЧ на ТПК	чл.69 от КСО		чл.68 от КСО	СВОЧ на ТПК	чл.69 от КСО		чл.68 от КСО	СВОК на ТПК	чл.69 от КСО		чл.68 от КСО	СВОК на ТПК	чл.69 от КСО		чл.68 от КСО	СВОК на ТПК	чл.69 от КСО
ОБЩО -вс.категории	39.3	39.1		47.8	39.6	39.4		46.9	39.7	39.3		47	38,8	38,3		47,0	38,1	37,8		45,9
I категория труд	49.9	53.4		48	47.1	46.8		47.3	48.2	64.1		46.9	50,2	53,2		49,7	48,4	54,6		47,2
II категория труд	39.9	39.9			38.7	38.7			40.7	40.7			38,5	38,5			36,8	36,8		
III категория труд	36.3	36.3			36.7	36.7			36.8	36.8			36,5	36,5			36,1	36,1		
Осигурителен стаж, превърнат в съотношение 1 към 3	78.2	78.2			68.8	68.8			75.2	82.3		46.5	73,3	73,3			85,5	82,2		96,4
Осигурителен стаж, превърнат в съотношение 1 към 2	70.8	70.8			75.6	75.6			82.8	82.8			70,6	70,6			52,7	77,6		40,2
Смесен осигурителен стаж	41	40.7		47.8	41.2	40.9		46.9	41.2	40.7		47	40,4	39,7		47,0	39,8	39,3		45,9

**5.15 СРЕДЕН ОСИГУРИТЕЛЕН СТАЖ НА ПЕНСИОНЕРИТЕ С ЛИЧНИ ПЕНСИИ ЗА
ОСИГУРИТЕЛЕН СТАЖ И ВЪЗРАСТ, РАЗПРЕДЕЛЕНИ ПО ПОЛ НА ЛИЦАТА за периода 2002-2011 г.**

КАТЕГОРИЯ ТРУД	2002 г.								2003 г.							
	ОБЩО		чл.68 от КСО		СВОК на ТПК		чл.69 от КСО		ОБЩО		чл.68 от КСО		СВОК на ТПК		чл.69 от КСО	
	мъже	жени	мъже	жени	мъже	жени	мъже	жени	мъже	жени	мъже	жени	мъже	жени	мъже	жени
I. СЪСТОЯНИЕ към 31.12.																
ОБЩО - вс.категории	41.3	29.7	40.8	29.7	39.2	28.9	45.9	41.1	41.6	30	41.1	29.9	39.5	29.1	45.8	41.2
I категория труд	45.7	38.4	46.4	38.2	47.5	41.1	45.0	41.0	45.6	38.3	46.2	38.2	48	39.9	45	41
II категория труд	42.2	36	42.2	36	43.4	36.2	40.8	36.8	42.2	36	42.2	36	43.4	36.2	40.3	37.2
III категория труд	37	28.6	36.9	28.6	38.2	28.4	45.3	33.1	37.1	28.8	37.1	28.8	38.4	28.5	46.3	33.4
Осигурителен стаж, превърнат в съотношение 1 към 3	73.7	55.6	76.3	55.5		58.1	54.3		74.1	55.8	76.5	55.7		58.1	54.1	
Осигурителен стаж, превърнат в съотношение 1 към 2	48.6		54.8						49.5		54.8				48.5	
Смесен осигурителен стаж	45.8	33.5	45.6	33.5	41.9	32.9	47.7		45.8	33.8	45.7	33.8	42.6	33	46.1	41.7
Непоказани	32.8	26.2	32.9	26.3	36.3	25.4	46.4	41.7	33	26.2	33.1	26.2	36.3	26.1	31.7	22.8
II. НОВООТПУСНАТИ	ОБЩО		чл.68 от КСО		СВОЧ на ТПК		чл.69 от КСО		ОБЩО		чл.68 от КСО		СВОЧ на ТПК		чл.69 от КСО	
	мъже	жени	мъже	жени	мъже	жени	мъже	жени	мъже	жени	мъже	жени	мъже	жени	мъже	жени
ОБЩО -вс.категории	43.9	36.4	44.3	36.4			42.1	38.5	43.3	36.1	43.9	36.1			40.2	40.7
I категория труд	39.5	45.1	43.3	45.1			39.4	44.8	38.1	45.5	51.8	48.3			37.5	44.7
II категория труд	44.2	42	44.2	42					45.7	41.1	45.7	41.1				
III категория труд	39.7	35.2	39.7	35.2					39.7	35	39.7	35				
Осигурителен стаж, превърнат в съотношение 1 към 3	96	102.5	96	102.5					74.1	106	84.6	106			42.4	
Осигурителен стаж, превърнат в съотношение 1 към 2		75		75						67.7		67.7				
Смесен осигурителен стаж	44.6	37.9	45.2	37.9			42.2	38.3	43.9	37.5	44.7	37.4			40.2	40.3

**5.15 СРЕДЕН ОСИГУРИТЕЛЕН СТАЖ НА ПЕНСИОНЕРИТЕ С ЛИЧНИ ПЕНСИИ ЗА
ОСИГУРИТЕЛЕН СТАЖ И ВЪЗРАСТ, РАЗПРЕДЕЛЕНИ ПО ПОЛ НА ЛИЦАТА за периода 2002-2011 г.**

/Продължение/

КАТЕГОРИЯ ТРУД	2004 г.								2005 г.							
	ОБЩО		чл.68 от КСО		СВОК на ТПК		чл.69 от КСО		ОБЩО		чл.68 от КСО		СВОК на ТПК		чл.69 от КСО	
	мъже	жени	мъже	жени	мъже	жени	мъже	жени	мъже	жени	мъже	жени	мъже	жени	мъже	жени
I. СЪСТОЯНИЕ към 31.12.																
ОБЩО -вс.категории	41.9	30.2	41.4	30.2	39.6	29.2	45.7	41.3	42.2	30.5	41.7	30.5	39.8	29.4	46	41.6
I категория труд	45.5	38.3	46.1	38.2	47.5	39.9	44.9	40.9	45.6	38.4	46.1	38.2	47.4	40	45	41.1
II категория труд	42.2	36	42.2	36	43.4	36.2	40.4	37.5	42.2	36	42.2	36	43.3	36.2	40.5	37.5
III категория труд	37.3	29.1	37.2	29.1	38.4	28.7	46.7	33.9	37.4	29.3	37.4	29.3	38.7	28.8	46.9	34.6
Осигурителен стаж, превърнат в съотношение 1 към 3	74.7	56.3	76.9	56.3			55.8		75.1	56.8	77.2	56.8			57.2	
Осигурителен стаж, превърнат в съотношение 1 към 2	48.6		54.8				47.3		50.8		54.8				49.7	
Смесен осигурителен стаж	45.9	34.1	45.8	34.1	42.9	33	46	41.8	45.9	34.4	45.8	34.3	43.3	33	46.2	42
Непоказани	32.8	26.1	33	26.1	36.3	26.1	29.1	23.3	32.5	26.1	32.7	26.1	38	28.4	28.4	25
II. НОВООТПУСНАТИ	ОБЩО		чл.68 от КСО		СВОЧ на ТПК		чл.69 от КСО		ОБЩО		чл.68 от КСО		СВОЧ на ТПК		чл.69 от КСО	
	мъже	жени	мъже	жени	мъже	жени	мъже	жени	мъже	жени	мъже	жени	мъже	жени	мъже	жени
ОБЩО -вс.категории	42.9	35.9	43.7	35.9			40.1	39.6	42.8	36	42.6	35.9			46.3	46.7
I категория труд	38.1	45.5	62.2	52.6			39	42.7	43.7	48.7	55.6	42.3			41.7	56.7
II категория труд	37.9	41.7	37.9	41.7					38.7	41.1	38.7	41.1				
III категория труд	39.5	35	39.5	35					38.3	35	38.3	35				
Осигурителен стаж, превърнат в съотношение 1 към 3	107.6	95	107.6	95						133.2		133.2				
Осигурителен стаж, превърнат в съотношение 1 към 2																
Смесен осигурителен стаж	43.4	37.3	44.5	37.2			40.1	39.4	43.6	37.2	43.4	37.2			46.4	45.4

**5.15 СРЕДЕН ОСИГУРИТЕЛЕН СТАЖ НА ПЕНСИОНЕРИТЕ С ЛИЧНИ ПЕНСИИ ЗА
ОСИГУРИТЕЛЕН СТАЖ И ВЪЗРАСТ, РАЗПРЕДЕЛЕНИ ПО ПОЛ НА ЛИЦАТА за периода 2002-2011 г.**

/Продължение/

КАТЕГОРИЯ ТРУД	2006 г.								2007 г.							
	ОБЩО		чл.68 от КСО		СВОК на ТПК		чл.69 от КСО		ОБЩО		чл.68 от КСО		СВОК на ТПК		чл.69 от КСО	
	мъже	жени	мъже	жени	мъже	жени	мъже	жени	мъже	жени	мъже	жени	мъже	жени	мъже	жени
I. СЪСТОЯНИЕ към 31.12.																
ОБЩО -вс.категории	42.4	30.8	41.9	30.8	40.0	29.5	46.2	41.8	42.6	31.1	42.1	31.1	40.1	29.6	46.4	42
I категория труд	45.6	38.4	46.2	38.2	47	40.6	45.1	41.2	45.7	38.4	46.2	38.2	47.2	39	45.2	41.2
II категория труд	42.2	36.1	42.2	36.1	43.2	36.2	40.4	37.5	42.2	36.1	42.2	36.1	43.1	36.2	40.1	37.5
III категория труд	37.6	29.5	37.5	29.5	38.8	28.9	47.1	35.2	37.7	29.8	37.7	29.8	39	29	47.8	36
Осигурителен стаж, превърнат в съотношение 1 към 3	75.5	59.6	77.5	59.6			57.6		75.2	59.7	77.2	59.7			56.8	
Осигурителен стаж, превърнат в съотношение 1 към 2	49.9		54.8				48.6		47.0		30.3				48.6	
Смесен осигурителен стаж	45.8	34.6	45.6	34.5	43.6	33	46.4	42.3	45.7	34.8	45.5	34.7	43.9	33.1	46.7	42.5
Непоказани	32.5	26.1	32.9	26.1	41	28.3	26.8	25	32.7	26.2	33.1	26.2	41	27.7	26.9	25
II. НОВООТПУСНАТИ	ОБЩО		чл.68 от КСО		СВОЧ на ТПК		чл.69 от КСО		ОБЩО		чл.68 от КСО		СВОЧ на ТПК		чл.69 от КСО	
	мъже	жени	мъже	жени	мъже	жени	мъже	жени	мъже	жени	мъже	жени	мъже	жени	мъже	жени
ОБЩО -вс.категории	41.9	35.6	41.7	35.6			46.6	46.2	41.5	35.9	41.3	35.9			47.8	46.6
I категория труд	46.1	48.1	60.8	42.5			45.1	56.6	49.5	51.4	53.7	53			47.6	49.8
II категория труд	30.7	40.8	30.7	40.8					35.5	41.2	35.5	41.2				
III категория труд	38.6	35	38.6	35					38.3	35.3	38.3	35.3				
Осигурителен стаж, превърнат в съотношение 1 към 3	78	102	78	102					78.2		78.2					
Осигурителен стаж, превърнат в съотношение 1 към 2									70.8		70.8					
Смесен осигурителен стаж	42.7	36.5	42.6	36.5			46.6	45.5	42.3	36.8	42	36.7			47.8	46.4

**5.15 СРЕДЕН ОСИГУРИТЕЛЕН СТАЖ НА ПЕНСИОНЕРИТЕ С ЛИЧНИ ПЕНСИИ ЗА
ОСИГУРИТЕЛЕН СТАЖ И ВЪЗРАСТ, РАЗПРЕДЕЛЕНИ ПО ПОЛ НА ЛИЦАТА за периода 2002-2011 г.**

/Продължение/

КАТЕГОРИЯ ТРУД	2008 г.								2009 г.							
	ОБЩО		чл.68 от КСО		СВОК на ТПК		чл.69 от КСО		ОБЩО		чл.68 от КСО		СВОК на ТПК		чл.69 от КСО	
	мъже	жени	мъже	жени	мъже	жени	мъже	жени	мъже	жени	мъже	жени	мъже	жени	мъже	жени
I. СЪСТОЯНИЕ към 31.12.																
ОБЩО -вс.категории	42.8	31.4	42.3	31.4	40.3	29.8	46.7	42.2	43.0	31.7	42.4	31.7	40.3	29.9	47	42.7
I категория труд	45.7	38.4	46.2	38.3	47.2	39	45.3	41.1	45.8	38.4	46.2	38.3	47.1	39	45.3	41.3
II категория труд	42.2	36.1	42.2	36.1	43.1	36.2	40.0	37.5	42.3	36.1	42.3	36.1	43	36.2	40	38.9
III категория труд	37.9	30.1	37.9	30.1	39.1	29.2	48.1	35.9	38.1	30.4	38	30.4	39.1	29.3	48.5	36.3
Осигурителен стаж, превърнат в съотношение 1 към 3	75.1	59.9	77	59.9			56.9		75.2	60.6	77.1	60.6			56.7	
Осигурителен стаж, превърнат в съотношение 1 към 2	47.4		30.3				49.1		49.1	82.2		82.8			49.1	
Смесен осигурителен стаж	45.7	35.0	45.4	35.0	44.0	33.2	47.0	42.7	45.6	35.3	45.2	35.2	43.9	33.2	47.3	43.2
Непоказани	30.6	26.4	30.6	26.4			32.0	29	31.6	26.8	31.5	26.8			32	
II. НОВООТПУСНАТИ	ОБЩО		чл.68 от КСО		СВОЧ на ТПК		чл.69 от КСО		ОБЩО		чл.68 от КСО		СВОЧ на ТПК		чл.69 от КСО	
	мъже	жени	мъже	жени	мъже	жени	мъже	жени	мъже	жени	мъже	жени	мъже	жени	мъже	жени
ОБЩО -вс.категории	41.6	36.4	41.3	36.4			47	44.6	41.6	36.6	41	36.5			47	46.2
I категория труд	46.6	50.1	45.2	50.1			47.3		48.2	47.9	67	58.1			47.1	46.2
II категория труд	31.7	41.2	31.7	41.2					37.2	42.3	37.2	42.3				
III категория труд	38.5	35.8	38.5	35.8					38.5	35.9	38.5	35.9				
Осигурителен стаж, превърнат в съотношение 1 към 3	68.8		68.8						68.9	100.2	76.4	100.2			46.5	
Осигурителен стаж, превърнат в съотношение 1 към 2	75.6		75.6							82.8		82.8				
Смесен осигурителен стаж	42.3	37.3	42	37.2			46.9	44.6	42.3	37.5	41.7	37.4			47	46.2

**5.15 СРЕДЕН ОСИГУРИТЕЛЕН СТАЖ НА ПЕНСИОНЕРИТЕ С ЛИЧНИ ПЕНСИИ ЗА
ОСИГУРИТЕЛЕН СТАЖ И ВЪЗРАСТ, РАЗПРЕДЕЛЕНИ ПО ПОЛ НА ЛИЦАТА за периода 2002-2011 г.**

/Продължение и край/

КАТЕГОРИЯ ТРУД	2010 г.								2011 г.							
	ОБЩО		чл.68 от КСО		СВОК на ТПК		чл.69 от КСО		ОБЩО		чл.68 от КСО		СВОК на ТПК		чл.69 от КСО	
	мъже	жени	мъже	жени	мъже	жени	мъже	жени	мъже	жени	мъже	жени	мъже	жени	мъже	жени
I. СЪСТОЯНИЕ към 31.12.																
ОБЩО -вс.категории	43,1	32,1	42,5	32,1	40,5	30,0	47,2	43,1	43,2	32,5	42,6	32,5	40,6	30,2	47,5	43,4
I категория труд	45,8	38,5	46,2	38,3	47,3	39,0	45,3	41,8	45,8	38,5	46,3	38,3	46,4	39,9	45,3	41,9
II категория труд	42,3	36,1	42,3	36,1	43,0	36,1	40,4	38,1	42,3	36,2	42,3	36,2	43,0	36,0	40,4	38,9
III категория труд	38,2	30,8	38,2	30,8	39,3	29,5	48,7	36,3	38,4	31,2	38,4	31,2	39,4	29,6	48,6	36,1
Осигурителен стаж, превърнат в съотношение 1 към 3	75,2	64,0	77,0	64,0			58,0		75,2	64,7	76,9	64,7			59,4	
Осигурителен стаж, превърнат в съотношение 1 към 2	51,0	70,6		70,6			51,0		50,1						50,1	
Смесен осигурителен стаж	45,5	35,5	45,1	35,5	44,3	33,2	47,6	43,7	45,4	35,8	44,9	35,7	44,9	33,3	47,8	43,9
Непоказани	31,8	27,1	31,8	27,1			32,0		31,5	27,5	31,4	27,5			32,0	
II. НОВООТПУСНАТИ	ОБЩО		чл.68 от КСО		СВОЧ на ТПК		чл.69 от КСО		ОБЩО		чл.68 от КСО		СВОЧ на ТПК		чл.69 от КСО	
	мъже	жени	мъже	жени	мъже	жени	мъже	жени	мъже	жени	мъже	жени	мъже	жени	мъже	жени
ОБЩО -вс.категории	41,0	36,4	40,3	36,4			47,0	46,7	40,1	36,1	39,6	36,1			46,0	44,9
I категория труд	47,5	55,7	48,7	59,1			47,3	55,0	46,7	52,2	61,3	53,5			46,1	51,2
II категория труд	31,1	41,6	31,1	41,6					29,6	40,1	29,6	40,1				
III категория труд	38,0	36,0	38,0	36,0					37,4	35,6	37,4	35,6				
Осигурителен стаж, превърнат в съотношение 1 към 3	52,8	104,0	52,8	104,0					65,6	115,5	50,1	115,5			96,4	
Осигурителен стаж, превърнат в съотношение 1 към 2		70,6		70,6					52,7		77,6				40,2	
Смесен осигурителен стаж	41,8	37,2	41,0	37,1			47,0	45,9	41,0	36,9	40,5	36,9			45,9	44,4

5.16 СРЕДНИ ВЪЗРАСТИ НА ПЕНСИОНЕРИТЕ С ЛИЧНИ ПЕНСИИ за периода 2001-2011 г.

ВИД НА ПЕНСИТЕ	2001 г.			2002 г.			2003 г.			2004 г.			2005 г.		
	общо	мъже	жени	общо	мъже	жени	общо	мъже	жени	общо	мъже	жени	общо	мъже	жени
ПЕНСИИ - общо (I+II+III)	67.1	66.3	67.6	67.2	66.4	67.7	67.2	66.4	67.9	67.3	66.3	68.0	67.4	66.5	68.1
I. ФОНД "ПЕНСИИ"	67.1	66.4	67.6	67.8	67.3	68.1	67.8	67.3	68.2	67.9	67.3	68.4	68.1	67.4	68.6
А)Пенсии за трудова дейност	68.0	68.0	68.0	68.1	68.1	68.1	68.2	68.1	68.2	68.3	68.1	68.4	68.4	68.2	68.6
1.Инвалидност поради общо заболяване	54.9	53.6	56.1	54.8	53.7	55.8	55.7	54.5	56.8	57.1	55.7	58.2	57.7	56.4	58.7
2.Пенсии за осигурителен стаж и възраст	68.6	69.4	68.0	69.0	69.8	68.5	69.5	70.2	69.0	69.9	70.5	69.5	70.3	70.8	69.9
3.Пенсии за осигурит. стаж и възраст-ЗПЗСК	85.1	89.0	84.8	85.7	89.7	85.4	86.3	90.4	86.1	87.0	91.2	86.7	87.6	92.0	87.4
4.Инвалидност - общо забол. - ЗПЗСК	71.9	69.9	72.3	72.6	70.3	73.0	73.3	70.9	73.7	74.0	71.4	74.4	74.6	72.0	75.0
5.Инвалидност-общо забол.-СВОК на ТПК	59.7	55.4	61.0	60.2	56.1	61.4	60.6	56.6	61.8	61.1	56.8	62.4	61.6	57.3	62.8
6.Пенсии за осигурителен стаж и възраст-СВОК на ТПК	70.1	71.7	69.7	70.9	72.4	70.4	71.6	73.2	71.2	72.3	73.9	72.0	73.1	74.6	72.7
7.Частни занаятчи, търговци и др.	75.4	76.1	74.6	76.0	76.7	75.2	76.7	77.3	76.0	77.2	78.1	76.4	78.0	79.0	77.1
Б) Пенсии за лицата по чл. 69 от КСО	59.1	59.0	61.4	59.9	59.8	61.8	60.0	60.0	61.9	60.0	60.0	61.4	60.6	60.6	62.0
1.Инвалидност поради общо заболяване	46.2	46.1	48.7	46.3	46.1	49.7	46.9	46.7	50.7	45.6	45.4	48.4	46.0	45.7	49.4
2.Пенсии за осигурителен стаж и възраст	59.7	59.6	61.8	59.9	59.9	61.8	60.0	60.0	61.9	60.0	60.0	61.5	60.6	60.6	62.1
II. ФОНД "ПЕНСИИ, НЕСВЪРЗАНИ С ТРУДОВА ДЕЙНОСТ"	48.3	41.2	54.2	48.0	41.4	54.3	47.3	40.9	53.6	46.6	40.5	52.7	46.1	40.4	52.1
1.Старост/Поборнически/															
2.Пенсии за военна инвалидност	47.2	47.2	50.4	47.5	47.5	45.8	47.7	47.7	41.8	47.9	47.9	32.8	48.2	48.2	33.8
3.Народни по отм.чл.28	81.9	75.1	82.2	80.7	76.1	81.0	81.2	77.1	81.6	82.2	78.1	82.6	81.3	79.1	81.6
4.Народни по чл.30А	79.8	80.7	79.6	80.3	82.3	80.1	80.7	81.5	80.7	81.3	81.4	81.2	82.5	85.2	82.3
5.За особени заслуги	75.8	75.4	78.1	74.3	73.6	79.1	73.9	73.1	80.1	68.7	68.7		72.3	72.3	
6.Пенсии за гражданска инвалидност	50.6	49.5	54.4	51.3	50.1	55.4	51.9	50.8	56.0	52.2	51.1	56.3	52.3	51.5	55.5
7.Старост на частни земеделски стопани	77.0	77.4	76.8	77.6	78.0	77.4	78.3	78.7	78.2	79.1	79.6	78.9	79.8	80.4	79.6
8.С отделен указ	71.2	69.1	71.5	71.5	60.9	73.0	71.6	55.6	73.7	70.0	53.5	73.5	65.8	40.5	72.5
9.Социални пенсии за инвалидност	47.3	40.8	53.0	43.3	38.1	48.3	42.7	37.6	47.8	42.2	37.4	47.2	41.9	37.2	46.8
10.Персонални пенсии	70.4	56.2	70.5	70.6	40.2	71.2	70.9	34.9	71.8	70.4	25.6	72.2	68.1	20.8	71.1
11.Социални пенсии за старост				79.0	77.3	79.5	79.4	77.3	80.0	79.7	77.3	80.4	79.9	77.3	80.9
III. ФОНД "ТРУДОВА ЗЛОПОЛУКА И ПРОФЕСИОНАЛНА БОЛЕСТ"	60.3	59.0	63.4	60.9	59.5	64.2	61.2	59.7	64.7	61.6	60.0	65.4	61.9	60.2	65.9
А)Пенсии за трудова дейност	60.3	59.0	63.4	60.9	59.5	64.2	61.2	59.8	64.7	61.6	60.0	65.4	61.9	60.3	65.9
1.Инвалидност поради трудова злополука и професионална болест	60.0	58.8	62.9	60.6	59.3	63.8	60.9	59.6	64.2	61.3	59.8	64.9	61.6	60.1	65.5
2.Инвалидност поради трудова злополука и професионална болест - ЗПЗСК	71.1	68.7	73.6	71.8	69.5	74.3	72.2	69.7	75.0	72.7	70.1	75.3	73.2	70.8	75.6
3.Инвалидност поради трудова злополука и професионална болест - СВОК на ТПК	64.6	60.5	67.5	65.9	62.5	68.0	66.4	62.0	68.9	67.2	62.8	69.8	67.5	63.2	70.3
Б) Пенсии за лицата по чл. 69 от КСО	48.5	48.5		46.7	46.7		46.6	46.6		43.5	43.5		45.0	45.0	
1.Инвалидност поради трудова злополука и професионална болест	48.5	48.5		46.7	46.7		46.6	46.6		43.5	43.5		45.0	45.0	

5.16 СРЕДНИ ВЪЗРАСТИ НА ПЕНСИОНЕРИТЕ С ЛИЧНИ ПЕНСИИ за периода 2001-2011 г.

/продължение и край/

ВИД НА ПЕНСИИТЕ	2006 г.			2007 г.			2008 г.			2009 г.			2010 г.			2011 г.		
	общо	мъже	жени	общо	мъже	жени	общо	мъже	жени	общо	мъже	жени	общо	мъже	жени	общо	мъже	жени
ПЕНСИИ - общо (I+II+III)	67.7	66.6	68.5	68.0	66.9	68.8	68.3	67.1	69.2	68.4	67.2	69.4	68.50	67.25	69.37	68.60	67.34	69.57
I. Ф О Н Д " П Е Н С И И "	68.3	67.6	68.9	68.6	67.8	69.2	68.9	68.1	69.6	69.1	68.2	69.8	69.17	68.19	69.91	69.28	68.29	70.02
А)Пенсии за трудова дейност	68.6	68.3	68.9	69.0	68.5	69.2	69.2	68.7	69.6	69.4	68.8	69.8	69.46	68.79	69.92	69.56	68.87	70.03
1.Инвалидност поради общо заболяване	57.9	56.6	58.9	58.2	56.8	59.2	58.5	57.1	59.5	58.6	57.3	59.6	58.64	57.37	59.64	58.72	57.49	59.71
2.Пенсии за осигурителен стаж и възраст	70.6	71.0	70.4	71.0	71.2	70.8	71.3	71.4	71.3	71.6	71.5	71.7	71.74	71.59	71.84	71.90	71.72	72.02
3.Пенсии за осигурит. стаж и възраст-ЗПЗСК	88.2	92.7	88.0	88.9	93.6	88.7	89.6	94.2	89.4	90.3	95.0	90.2	91.00	95.68	90.89	91.68	96.50	91.60
4.Инвалидност - общо забол. - ЗПЗСК	75.1	72.8	75.5	75.9	73.1	76.3	76.4	73.6	76.8	76.9	73.7	77.4	77.64	73.88	78.18	78.32	74.87	78.80
5.Инвалидност-общо забол.-СВОК на ТПК	62.2	58.2	63.4	62.6	58.5	63.8	63.3	59.1	64.5	63.8	59.5	65.1	64.09	60.09	65.25	64.57	60.33	65.80
6.Пенсии за осигурителен стаж и възраст-СВОК на ТПК	73.8	75.3	73.4	74.5	76.1	74.2	75.3	76.9	74.9	76.0	77.6	75.7	76.69	78.33	76.37	77.42	79.12	77.09
7.Частни занаятчии, търговци и др.	78.7	79.5	77.9	79.2	79.9	78.7	79.9	80.4	79.5	80.6	81.3	80.1	81.21	81.99	80.60	81.89	82.52	81.46
Б) Пенсии за лицата по чл. 69 от КСО	61.2	61.2	62.3	61.8	61.8	63.3	62.3	62.3	64.0	62.6	62.6	64.1	62.79	62.76	64.06	63.10	63.07	64.16
1.Инвалидност поради общо заболяване	46.9	46.7	50.7	47.5	47.3	51.0	48.6	48.4	52.0	49.3	49.0	52.7	50.25	50.21	50.93	50.93	50.86	51.93
2.Пенсии за осигурителен стаж и възраст	61.2	61.2	62.7	61.8	61.8	63.3	62.3	62.3	64.0	62.6	62.6	64.1	62.80	62.77	64.09	63.11	63.08	64.19
II. ФОНД "ПЕНСИИ, НЕСВЪРЗАНИ С ТРУДОВА ДЕЙНОСТ"	45.8	40.4	51.5	45.7	40.6	51.1	45.5	40.9	50.8	45.2	41.0	50.1	44.89	41.08	49.40	44.48	41.08	48.60
1.Старост/Поборнически/																		
2.Пенсии за военна инвалидност	48.3	48.4	28.4	48.8	48.8	29.4	49.5	49.6	27.7	49.9	49.9	28.7	50.14	50.15	28.42	50.50	50.50	29.42
3.Народни по отм.чл.28	82.8	80.1	83.1	83.6	81.1	84.0	84.5	82.1	85.1	84.8	83.1	85.3	85.77	84.08	86.33	87.33		87.33
4.Народни по чл.30А	83.2	84.4	83.1	83.6	85.4	83.5	84.2	86.4	84.0	85.1	87.4	84.8	56.09	86.17	86.09	87.52	87.17	87.54
5.За особени заслуги	72.2	72.2		76.2	76.2	76.2	78.2	77.8	79.3	79.5	79.2	80.3	79.02	78.90	79.27	79.35	78.80	80.18
6.Пенсии за гражданска инвалидност	52.8	51.9	56.3	53.0	52.2	56.3	53.2	52.3	56.4	53.5	52.4	57.4	54.17	53.12	57.84	54.73	53.48	59.12
7.Старост на частни земеделски стопани	80.4	81.2	80.2	81.2	82.1	80.9	81.8	82.8	81.5	82.6	83.3	82.4	83.43	84.39	83.15	84.02	85.43	83.60
8.С отделен указ	77.8	73.2	79.3	74.9		74.9	70.8		70.8	71.8		71.8	72.79		72.79	73.79		73.79
9.Социални пенсии за инвалидност	41.7	37.3	46.4	41.7	37.5	46.3	41.7	37.8	46.0	41.6	38.0	45.7	41.46	38.15	45.28	41.25	38.15	44.80
10.Персонални пенсии	65.3	16.6	69.8	61.9	17.2	67.9	58.0	15.2	65.7	54.4	14.8	63.5	50.23	14.24	59.80	45.74	13.92	55.73
11.Социални пенсии за старост	80.1	77.2	81.3	80.1	77.1	81.5	80.0	76.8	81.6	79.8	76.8	81.6	79.72	76.83	81.55	79.60	76.88	81.47
III. ФОНД "ТРУДОВА ЗЛОПОЛУКА И ПРОФЕСИОНАЛНА БОЛЕСТ"	62.4	60.7	66.5	62.8	61.0	67.0	63.1	61.1	67.7	62.9	60.7	67.7	63.10	60.83	67.71	63.29	60.94	68.47
А)Пенсии за трудова дейност	62.4	60.7	66.5	62.8	61.0	67.0	63.1	61.1	67.7	62.9	60.7	67.7	63.11	60.84	68.14	63.30	60.96	68.47
1.Инвалидност поради трудова злополука и професионална болест	62.1	60.5	66.0	62.5	60.8	66.6	62.8	60.9	67.3	62.6	60.5	67.3	62.82	60.66	67.75	63.03	60.79	68.10
2.Инвалидност поради трудова злополука и професионална болест - ЗПЗСК	73.9	72.2	75.4	74.5	72.5	76.1	74.5	72.2	76.3	74.7	71.9	76.7	75.36	72.71	77.37	75.71	72.79	77.83
3.Инвалидност поради трудова злополука и професионална болест - СВОК на ТПК	68.1	64.3	70.8	67.9	65.4	69.8	67.7	65.7	69.3	68.9	67.4	70.1	70.15	68.41	71.51	69.38	67.57	70.77
Б) Пенсии за лицата по чл. 69 от КСО	46.0	46.0		47.0	47.0		49.4	49.4	0.0	50.4	50.4	0.0	50.77	50.77	0.00	51.77	51.77	
1.Инвалидност поради трудова злополука и професионална болест	46.0	46.0		47.0	47.0		49.4	49.4		50.4	50.4		50.77	50.77		51.77	51.77	

5. 17 СРЕДНИ ВЪЗРАСТИ НА ПЕНСИОНЕРИТЕ С ЛИЧНИ НОВООТПУСНАТИ ПЕНСИИ за периода 1990-2011 г.

ВИД НА ПЕНСИИТЕ	1990 г.			1991 г.			1992 г.			1993 г.			1994 г.		
	общо	мъже	жени	общо	мъже	жени	общо	мъже	жени	общо	мъже	жени	общо	мъже	жени
ПЕНСИИ - общо (I+II+III)	57.0	56.9	57.1	56.9	56.9	56.9	55.9	56.6	55.3	56.9	56.1	57.8	56.9	56.1	57.8
I. Ф О Н Д " П Е Н С И И "															
<u>А)Пенсии за трудова дейност</u>															
1.Инвалидност поради общо заболяване	48.5	49.6	47.0	48.8	48.2	49.5	47.2	47.7	46.6	46.9	47.6	45.9	46.9	47.6	45.9
2.Пенсии за осигурителен стаж и възраст	57.3	58.1	56.3	57.3	58.2	56.3	56.9	58.6	55.4	58.3	59.6	57.2	58.3	59.6	57.2
3.Пенсии за осигурит. стаж и възраст-ЗПЗСК	76.9	79.2	76.3	77.8	81.3	77.1	79.2	82.0	78.7	80.1	83.3	79.7	80.1	83.3	79.7
4.Инвалидност - общо забол. - ЗПЗСК	58.0	58.9	57.8	63.2	63.0	63.2	62.3	60.6	62.8	62.9	58.7	64.0	62.9	58.7	64.0
5.Инвалидност-общо забол.-СВОК на ТПК															
6.Пенсии за осигурителен стаж и възраст-СВОК на ТПК															
7.Частни занаятчи, търговци и др.													67.2	65.9	68.8
<u>Б) Пенсии за лицата по чл. 69 от КСО</u>															
1.Инвалидност поради общо заболяване								42.2	42.2		42.9	42.9	41.8	42.0	34.0
2.Пенсии за осигурителен стаж и възраст								51.7	51.7	53.1	50.7	50.6	51.4	51.4	50.0
II. ФОНД "ПЕНСИИ, НЕСВЪРЗАНИ С ТРУДОВА ДЕЙНОСТ"															
1.Старост/Поборнически/	93.0	93.0													
2.Пенсии за военна инвалидност	30.0	29.8	51.8	36.9	36.7	61.5	32.5	32.5	50.0	30.5	30.5	20.0	30.5	30.5	20.0
3.Народни по отм.чл.28	82.3		82.3	81.0		81.0				89.0		89.0	89.0		89.0
4.Народни по чл.30А	76.3	78.8	73.6	78.4	71.0	79.3	78.0	78.0		71.5		71.5	71.5		71.5
5.За особени заслуги							87.0	87.0		83.0	83.0		83.0	83.0	
6.Пенсии за гражданска инвалидност	34.3	35.0	32.3	31.6	30.6	37.2	38.6	38.9	35.0	39.9	38.9	43.2	39.9	38.9	43.2
7.Старост на частни земеделски стопани	64.5	67.1	63.3	63.4	63.8	63.1	63.7	63.7	63.6	63.0	62.4	63.5	63.0	62.4	63.5
8.С отделен указ	53.8	52.9	55.1	58.8	55.1	62.0	47.0	36.0	55.3	56.1	46.4	58.0	56.1	46.4	58.0
9.Социални пенсии за инвалидност	52.8	44.9	58.2	48.4	40.7	54.1	46.7	38.8	52.6	59.6	49.5	65.7	59.6	49.5	65.7
10.Персонални пенсии															
11.Социални пенсии за старост															
III. ФОНД "ТРУДОВА ЗЛОПОЛУКА И ПРОФЕСИОНАЛНА БОЛЕСТ"															
<u>А)Пенсии за трудова дейност</u>															
1.Инвалидност поради трудова злополука и професионална болест	47.8	48.1	47.0	53.7	53.5	54.2	48.7	48.8	48.6	47.7	48.1	46.8	47.7	48.1	46.8
2.Инвалидност поради трудова злополука и професионална болест - ЗПЗСК	53.4	51.4	56.8	66.8	66.2	67.4	64.1	59.6	70.2	66.5	61.2	70.0	66.5	61.2	70.0
3.Инвалидност поради трудова злополука и професионална болест - СВОК на ТПК									44.8	46.6	41.0	48.6	35.5		
<u>Б) Пенсии за лицата по чл. 69 от КСО</u>									36.5	36.5		35.5	35.5		
1.Инвалидност поради трудова злополука и професионална болест							37.0	37.0			47.5	47.5		47.5	47.5

5.17. СРЕДНИ ВЪЗРАСТИ НА ПЕНСИОНЕРИТЕ С ЛИЧНИ НОВООТПУСНАТИ ПЕНСИИ за периода 1990-2011 г.

/продължение/

ВИД НА ПЕНСИИТЕ	1995 г.			1996 г.			1997 г.			1998 г.			1999 г.			2000 г.		
	общо	мъже	жени	общо	мъже	жени	общо	мъже	жени	общо	мъже	жени	общо	мъже	жени	общо	мъже	жени
ПЕНСИИ - общо (I+II+III)	56.9	56.0	57.8	56.5	56.8	56.2	56.3	56.5	56.1	56.5	56.6	56.4	57.3	56.2	58.3	53.5	53.8	53.2
I. Ф О Н Д " П Е Н С И И "																53.5	53.8	53.2
<u>А) Пенсии за трудова дейност</u>																55.3	56.6	54.0
1.Инвалидност поради общо заболяване	47.4	48.2	46.3	48.4	48.7	48.1	48.7	48.8	48.5	49.3	49.4	49.2	49.7	49.7	49.6	48.6	49.7	47.2
2.Пенсии за осигурителен стаж и възраст	58.8	60.6	57.4	58.4	59.9	57.0	58.3	59.9	57.0	58.5	59.9	57.2	59.6	60.1	59.2	57.0	58.4	55.5
3.Пенсии за осигурит. стаж и възраст-ЗПЗСК	80.7	83.6	80.3	81.9	84.4	81.5	82.4	85.8	81.9	82.9	85.8	82.6	83.3	87.8	83.0	84.2	90.8	83.7
4.Инвалидност - общо забол. - ЗПЗСК	64.8	61.7	65.8	66.6	66.5	66.6	69.6	67.6	70.1	71.0	66.7	72.2	69.0	66.0	70.0			
5.Инвалидност-общо забол.-СВОК на ТПК	45.8	43.2	47.0	51.4	47.9	52.7	51.1	52.9	50.6	51.9	47.3	54.4	52.1	50.5	52.7	47.5		47.5
6.Пенсии за осигурителен стаж и възраст-СВОК на ТПК	59.8	61.6	58.7	60.8	62.1	60.4	59.2	61.9	58.4	59.4	62.4	58.2	59.4	62.7	58.5	56.7	60.8	55.7
7.Частни занаятчии, търговци и др.	65.2	64.9	65.9	68.9	68.7	69.0	63.8	63.9	63.8	67.5	67.0	69.7	69.1	69.5	68.3	59.8	64.0	57.0
<u>Б) Пенсии за лицата по чл. 69 от КСО</u>																46.7	46.6	48.2
1.Инвалидност поради общо заболяване	42.2	42.2		42.8	42.9	40.0	38.1	38.1	38.0	37.1	37.1		40.1	39.8	45.0	39.1	39.1	
2.Пенсии за осигурителен стаж и възраст	51.7	51.7	53.1	59.0	59.0	58.9	51.5	51.5	51.8	51.6	51.6	52.9	48.7	48.7	49.5	46.9	46.8	48.2
II. Ф О Н Д " П Е Н С И И , Н Е С В Ъ Р З А Н И С Т Р У Д О В А Д Е Й Н О С Т "																39.8	39.2	40.5
1.Старост/Поборнически/																		
2.Пенсии за военна инвалидност	31.5	31.5		39.1	39.1		44.5	44.5		45.9	45.9		37.0	37.0		29.1	29.1	
3.Народни по отм.чл.28				69.0	69.0		74.3		74.3									
4.Народни по чл.30А	75.3		75.3	69.0	67.5	72.0	75.0	75.0		89.0	85.0	93	75.0		75.0			
5.За особени заслуги	80.0	88.0	72.0	25.0	25.0		77.0	77.0		69.0	69.0		72.0	72.0				
6.Пенсии за гражданска инвалидност	39.5	40.1	36.0	53.0	48.5	65.0	53.7	51.6	61.0	55.0	46.8	77.5	41.3	42.3	40.0	51.3	51.3	
7.Старост на частни земеделски стопани	74.4	67.5	76.4	83.7	75.0	86.4	77.9	77.5	78.0	74.7	74.0	74.9	75.2	73.7	75.6	67.0		67.0
8.С отделен указ	57.0	27.2	61.3	64.4	69.8	55.0	32.9	15.7	41.4	56.3	47.3	58.5	47.8	16.6	53.9	57.3	13.0	62.2
9.Социални пенсии за инвалидност	58.7	49.6	64.4	46.0	42.3	49.9	41.8	40.2	43.9	42.0	39.7	45.0	42.9	40.4	46.1	39.7	39.2	40.4
10.Персонални пенсии																29.0	13.0	31.3
11.Социални пенсии за старост																		
III. Ф О Н Д " Т Р У Д О В А З Л О П О Л У К А И П Р О Ф Е С И О Н А Л Н А Б О Л Е С Т "																47.0	46.5	48.1
<u>А) Пенсии за трудова дейност</u>																47.0	46.6	48.1
1.Инвалидност поради трудова злополука и професионална болест	47.8	47.6	48.1	58.0	57.0	60.1	60.9	60.0	62.6	58.2	56.7	60.7	51.3	50.1	54.2	47.0	46.6	48.1
2.Инвалидност поради трудова злополука и професионална болест - ЗПЗСК	57.5	55.7	60.3	71.6	73.1	69.7	73.1	75.0	71.1	74.7	76.1	73.2	71.4	70.7	73.5			
3.Инвалидност поради трудова злополука и професионална болест - СВОК на ТПК	44.8	46.6	41.0	59.2	56.2	61.9	56.4	36.5	63.0	61.3	41.0	71.5						
<u>Б) Пенсии за лицата по чл. 69 от КСО</u>				33.0	33.0					54.0	54.0		31.7	31.7		44.0	44.0	
1.Инвалидност поради трудова злополука и професионална болест	36.5	36.5		33.0	33.0					54.0	54.0		31.7	31.7		44.0	44.0	

5.17 СРЕДНИ ВЪЗРАСТИ НА ПЕНСИОНЕРИТЕ С ЛИЧНИ НОВООТПУСНАТИ ПЕНСИИ за периода 1990-2011 г.

/продължение/

ВИД НА ПЕНСИИТЕ	2001 г.			2002 г.			2003 г.			2004 г.			2005 г.			2006 г.		
	общо	мъже	жени	общо	мъже	жени	общо	мъже	жени	общо	мъже	жени	общо	мъже	жени	общо	мъже	жени
ПЕНСИИ - общо (I+II+III)	52.5	53.3	51.5	51.5	52.1	50.9	52.5	52.6	51.6	52.3	52.7	52.0	53.6	54.6	52.5	54.9	55.9	53.6
I. Ф О Н Д " П Е Н С И И "	52.5	53.3	51.5	53.0	53.8	52.0	53.4	54.1	52.6	53.5	54.1	52.9	54.8	56.0	53.4	56.1	57.3	54.6
А)Пенсии за трудова дейност	54.2	55.5	52.6	53.3	54.4	52.0	53.8	54.9	52.6	54.0	55.1	52.9	54.8	56.1	53.4	56.2	57.4	54.6
1.Инвалидност поради общо заболяване	49.1	50.2	47.8	49.2	50.3	48.1	50.2	51.4	49.1	50.8	51.9	49.7	51.1	52.3	50.0	50.9	52.2	49.5
2.Пенсии за осигурителен стаж и възраст	57.2	58.4	55.7	57.4	58.6	56.2	57.7	58.8	56.6	58.0	59.0	57.0	58.8	59.8	57.6	59.8	60.8	58.6
3.Пенсии за осигурит. стаж и възраст-ЗПЗСК	84.7	88.0	83.0	87.0		87.0	90.0		90.0									
4.Инвалидност - общо забол. - ЗПЗСК	60.5		60.5	59.0	59.0		59.0	59.0										
5.Инвалидност-общо забол.-СВОК на ТПК				52.0		52.0	49.0		49.0									
6.Пенсии за осигурителен стаж и възраст-СВОК на ТПК	63.0		63.0															
7.Частни занаятчии, търговци и др.	62.7	65.5	56.0															
Б) Пенсии за лицата по чл. 69 от КСО	47.0	46.9	48.9	47.3	47.2	48.3	46.1	46.1	49.1	46.0	45.9	47.8	50.2	50.1	53.9	50.4	50.4	53.0
1.Инвалидност поради общо заболяване	34.3	34.3		35.9	35.9		46.0	46.0		41.8	40.6	47.0	38.1	38.1				
2.Пенсии за осигурителен стаж и възраст	47.7	47.6	49.5	47.3	47.3	48.3	46.1	46.1	49.1	46.0	45.9	47.8	50.3	50.2	53.9	50.4	50.4	53.0
II. ФОНД "ПЕНСИИ, НЕСВЪРЗАНИ С ТРУДОВА ДЕЙНОСТ"	35.3	34.0	36.9	36.2	35.4	37.3	37.2	36.3	38.5	36.7	36.0	37.6	36.7	36.2	37.3	34.8	34.9	34.8
1.Старост/Поборнически/																		
2.Пенсии за военна инвалидност	28.0	28.0	21.0	29.5	29.5		30.3	30.4	20.0	33.1	33.1		33.2	33.2		32.5	32.5	
3.Народни по отм.чл.28																		
4.Народни по чл.30А	79.0	79.0																
5.За особени заслуги				53	53													
6.Пенсии за гражданска инвалидност	32.5	25.0	40.0	57	57													
7.Старост на частни земеделски стопани																		
8.С отделен указ	17.0		17.0	23	8.7	66	11.5	12.0	10.5	38.0		38.0	10.5	9.3	13.0	10.0	10.0	
9.Социални пенсии за инвалидност	35.3	34.0	37.0	34.8	34.3	35.6	35.9	34.9	37.3	35.3	34.4	36.5	34.6	34.1	35.4	32.5	32.3	32.7
10.Персонални пенсии	12.7	4.0	19.3	10	10	10	8.8	10.0	7.7	14.4	12.3	16.7	19.8	5.8	33.6	14.3	9.6	18.7
11.Социални пенсии за старост				71.3	71.1	71.5	71.4	71.5	71.3	71.4	71.2	71.7	71.6	71.5	71.7	71.7	71.5	72.0
III. ФОНД "ТРУДОВА ЗЛОПОЛУКА И ПРОФЕСИОНАЛНА БОЛЕСТ"	45.0	44.3	47.1	45.4	45.5	45.3	46.3	46.1	47.0	46.7	46.3	48.7	44.4	44.5	43.7	42.9	43.1	42.3
А)Пенсии за трудова дейност	45.0	44.3	47.1	45.4	45.5	45.3	46.3	46.1	47.0	46.7	46.3	48.7	44.4	44.5	43.7	42.9	43.1	42.3
1.Инвалидност поради трудова злополука и професионална болест	45.0	44.3	47.1	45.4	45.5	45.3	46.3	46.1	47.0	46.7	46.3	48.7	44.4	44.5	43.7	42.9	43.1	42.3
2.Инвалидност поради трудова злополука и професионална болест - ЗПЗСК																		
3.Инвалидност поради трудова злополука и професионална болест - СВОК на ТПК																		
Б) Пенсии за лицата по чл. 69 от КСО										39.0	39.0							
1.Инвалидност поради трудова злополука и професионална болест										39.0	39.0							

5. 17 СРЕДНИ ВЪЗРАСТИ НА ПЕНСИОНЕРИТЕ С ЛИЧНИ НОВООТПУСНАТИ ПЕНСИИ за периода 1990-2011 г.

/продължение и край/

ВИД НА ПЕНСИИТЕ	2007 г.			2008 г.			2009 г.			2010 г.			2011 г.		
	общо	мъже	жени	общо	мъже	жени	общо	мъже	жени	общо	мъже	жени	общо	мъже	жени
ПЕНСИИ - общо (I+II+III)	55.9	56.9	54.4	56.1	57.0	54.7	56.2	56.9	55.1	57.0	57.0	56.9	56.9	57.1	56.7
I. Ф О Н Д " П Е Н С И И "	57.0	58.1	55.4	57.1	58.1	55.7	57.2	58.0	56.0	57.8	58.0	57.6	57.9	58.2	57.5
<u>А)Пенсии за трудова дейност</u>	57.0	58.2	55.4	57.3	58.4	55.7	57.4	58.5	56.0	58.1	58.6	57.7	58.1	58.7	57.5
1.Инвалидност поради общо заболяване	50.9	52.1	49.5	51.3	52.5	50.0	51.5	52.6	50.4	51.5	52.5	50.5	51.6	52.6	50.4
2.Пенсии за осигурителен стаж и възраст	60.3	61.2	59.1	60.6	61.2	59.6	60.8	61.4	59.9	61.1	61.7	60.5	61.3	61.9	60.6
3.Пенсии за осигурит. стаж и възраст-ЗПЗСК				84.0		84.0									
4.Инвалидност - общо забол. - ЗПЗСК															
5.Инвалидност-общо забол.-СВОК на ТПК															
6.Пенсии за осигурителен стаж и възраст-СВОК на ТПК															
7.Частни занаятчии, търговци и др.															
<u>Б) Пенсии за лицата по чл. 69 от КСО</u>	51.3	51.3	53.4	50.0	50.0	51.3	50.4	50.3	52.9	50.6	50.5	53.4	49.4	49.3	51.4
1.Инвалидност поради общо заболяване															
2.Пенсии за осигурителен стаж и възраст	51.3	51.3	53.4	50.0	50.0	51.3	50.4	50.3	52.9	50.6	50.5	53.4	49.4	49.3	51.4
II. ФОНД "ПЕНСИИ, НЕСВЪРЗАНИ С ТРУДОВА ДЕЙНОСТ"	35.5	35.8	34.9	36.9	37.3	36.1	36.2	36.7	35.3	35.7	36.2	34.9	34.6	35.5	33.0
1.Старост/Поборнически/															
2.Пенсии за военна инвалидност	33.6	33.6		40.3	40.3		38.2	38.2		35.6	35.6		40.1	40.1	
3.Народни по отм.чл.28															
4.Народни по чл.30А															
5.За особени заслуги	63.0		63.0												
6.Пенсии за гражданска инвалидност				53.0	53.0										
7.Старост на частни земеделски стопани															
8.С отделен указ															
9.Социални пенсии за инвалидност	32.7	33.1	32.0	33.7	34.2	33.0	32.9	33.5	31.8	32.9	33.5	32.0	32.2	33.2	30.4
10.Персонални пенсии	12.2	8.3	15.8	15.3	9.4	21.5	9.9	10.5	9.2	10.7	11.8	9.8	12.0	10.2	13.3
11.Социални пенсии за старост	71.2	71.1	71.4	71.4	71.4	71.5	72.0	72.1	71.7	71.7	72.0	71.4	71.4	71.4	71.3
III. ФОНД "ТРУДОВА ЗЛОПОЛУКА И ПРОФЕСИОНАЛНА БОЛЕСТ"	44.1	43.2	48.9	45.3	45.0	46.6	46.7	45.3	50.9	46.2	45.2	49.2	48.1	47.7	49.6
<u>А)Пенсии за трудова дейност</u>	44.1	43.2	48.9	45.3	45.0	46.6	46.7	45.3	50.9	46.2	45.2	49.2	48.1	47.7	49.6
1.Инвалидност поради трудова злополука и професионална болест	44.1	43.2	48.9	45.3	45.0	46.6	46.7	45.3	50.9	46.2	45.2	49.2	48.1	47.7	49.6
2.Инвалидност поради трудова злополука и професионална болест - ЗПЗСК															
3.Инвалидност поради трудова злополука и професионална болест - СВОК на ТПК															
<u>Б) Пенсии за лицата по чл. 69 от КСО</u>															
1.Инвалидност поради трудова злополука и професионална болест															

**5.18 СРЕДНИ ВЪЗРАСТИ НА ПЕНСИОНЕРИТЕ С ЛИЧНИ ПЕНСИИ ЗА
ОСИГУРИТЕЛЕН СТАЖ И ВЪЗРАСТ ОБЩО, ПО КАТЕГОРИИ ТРУД И ПОЛ НА ЛИЦАТА за 2002-2011 г.**

КАТЕГОРИЯ ТРУД	2002 г.												2003 г.											
	ОБЩО			чл.68 от КСО			СВОК на ТПК			чл.69 от КСО			ОБЩО			чл.68 от КСО			СВОК на ТПК			чл.69 от КСО		
	общо	мъже	жени	общо	мъже	жени	общо	мъже	жени	общо	мъже	жени	общо	мъже	жени	общо	мъже	жени	общо	мъже	жени	общо	мъже	жени
I. СЪСТОЯНИЕ към 31.12.																								
ОБЩО -вс.категории	68.6	68.8	68.5	69.1	69.8	68.5	70.9	72.4	70.5	59.9	59.9	61.8	69	68.8	68.5	69.5	70.2	69.0	71.6	73.2	71.2	60.0	60.0	61.9
I категория труд	61.6	62	59.7	62.4	63.6	59.6	62	62.5	60.3	60.5	60.5	61.8	62.6	62	59.7	63.3	64.6	60.5	62.9	63.6	60.4	61.6	61.5	62.6
II категория труд	65.6	67.1	62.0	65.6	67.1	62.0	64.5	67.8	61.8	70.1	70.2	66.9	66.5	67.1	62.0	66.5	68	63.0	65.4	68.8	62.7	70.8	70.8	68.8
III категория труд	70.9	73.4	69.8	70.9	73.5	69.8	71.6	73.5	71.1	58.7	58.3	73.7	71.4	73.4	69.8	71.4	74.1	70.3	72.3	74.2	71.9	60.7	60.1	74.1
Осигурителен стаж, превърнат в съотношение 1 към 3	65.5	65	71.2	66.9	66.5	71.1	75.9		75.9	53.2	53.2		66.1	65	71.2	67.4	67	71.4	76.9		76.9	53.7	53.7	
Осигурителен стаж, превърнат в съотношение 1 към 2	62.4	62.4		70.1	70.1					61.3	61.3		63.8	62.4		71.1	71.1					62.5	62.5	
Смесен осигурителен стаж Непоказани	64.3	64.6	63.6	65.0	65.8	63.6	66.0	70.4	64.3	59.5	59.5	61.2	64.5	64.6	63.6	65.2	66	64	66.7	71	65.1	59.3	59.2	61
	74.6	76.7	73.7	74.5	76.8	73.7	77.5	82.9	76.8	74.7	74.8	73.3		76.7	73.7	75.2	77.4	74.4	78.9	83.9	78.0	76.3	76.7	72.9
II. НОВООТПУСНАТИ																								
ОБЩО -вс.категории	56.4	56.7	56.1	57.4	58.6	56.2				47.3	47.3	48.3	56.6	56.6	56.6	57.7	58.8	56.6				46.1	46.1	49.1
I категория труд	45	44.5	49.1	50.2	51.2	49.8				44.3	44.2	46.8	43.7	42.7	49.5	52.7	53.3	52.1				43.1	42.3	48.7
II категория труд	53.9	61.4	53.1	53.9	61.4	53.1							54.1	60.6	53.1	54.1	60.6	53.1						
III категория труд	58.4	62.6	57.2	58.4	62.6	57.2							58.7	62.9	57.5	58.7	62.9	57.5						
Осигурителен стаж, превърнат в съотношение 1 към 3	56.8	56.4	57.3	56.8	56.4	57.3							52.6	47.9	57.3	54.6	51	57.3				38.8	38.8	
Осигурителен стаж, превърнат в съотношение 1 към 2	56.4		56.4	56.4		56.4							57.0		57.0	57.0		57.0						
Смесен осигурителен стаж	55.5	55.8	54.7	56.9	57.9	54.8				47.4	47.3	48.3	55.6	55.8	55.3	57.2	58.1	55.4				46.2	46.1	49.1

**5.18 СРЕДНИ ВЪЗРАСТИ НА ПЕНСИОНЕРИТЕ С ЛИЧНИ ПЕНСИИ ЗА
ОСИГУРИТЕЛЕН СТАЖ И ВЪЗРАСТ ОБЩО, ПО КАТЕГОРИИ ТРУД И ПОЛ НА ЛИЦАТА за 2002-2011 г.**

/продължение/

КАТЕГОРИЯ ТРУД	2004 г.												2005 г.											
	ОБЩО			чл.68 от КСО			СВОК на ТПК			чл.69 от КСО			ОБЩО			чл.68 от КСО			СВОК на ТПК			чл.69 от КСО		
	общо	мъже	жени	общо	мъже	жени	общо	мъже	жени	общо	мъже	жени	общо	мъже	жени	общо	мъже	жени	общо	мъже	жени	общо	мъже	жени
I. СЪСТОЯНИЕ към 31.12.																								
ОБЩО -вс.категории	69.4	69.3	69.5	69.9	70.5	69.5	72.4	73.9	72	60	60	61.5	69.8	69.6	70	70.3	70.8	69.9	73.1	74.6	72.7	60.6	60.6	62.1
I категория труд	63.6	64.1	61.6	64.3	65.6	61.5	63.6	64.3	61.4	62.7	62.7	63.3	64.6	65.2	62.5	65.1	66.5	62.4	64.8	65.5	62.7	63.9	63.9	64.2
II категория труд	67.4	69	63.9	67.4	69	63.9	66.2	69.6	63.7	71.9	72	67.9	68.3	69.9	64.9	68.3	69.9	64.9	67	70.4	64.7	72.8	72.9	68.9
III категория труд	72	74.7	70.9	72	74.7	70.9	73.1	74.9	72.7	63.1	62.4	75.2	72.5	75.3	71.4	72.5	75.3	71.4	73.8	75.7	73.5	65.1	64.5	76.4
Осигурителен стаж, превърнат в съотношение 1 към 3	67	66.6	71.9	68.3	67.9	71.9				54.6	54.6		67.7	67.4	72.3	69	68.7	72.3				56.1	56.1	
Осигурителен стаж, превърнат в съотношение 1 към 2	65.4	65.4		72.1	72.1					64	64		67.9	67.9		73.1	73.1					66.5	66.5	
Смесен осигурителен стаж	64.7	64.8	64.3	65.6	66.3	64.4	67.7	71.9	66	59.0	59	60.2	65.0	65.2	64.8	65.9	66.6	64.8	68.5	72.6	67	59.5	59.5	60.7
Непоказани	75.8	78.2	75.1	75.8	78.2	75.0	79.7	84.9	78.7	75.7	76.1	72.9	76.2	78.3	75.6	76.2	78.5	75.6	77.7	82.3	76.6	75.5	74.6	82.8
II. НОВООТПУСНАТИ																								
ОБЩО -вс.категории	56.5	56.2	56.9	58	59	57				46	45.9	47.8	58.6	59.3	57.6	58.8	59.8	57.6				50.3	50.2	53.9
I категория труд	45.5	44.7	49.7	59.2	62	56.4				44.1	43.7	46.9	51.5	48.1	56.6	57	60	55.9				49	46.2	57.6
II категория труд	54	62.2	53	54	62.2	53							54.6	60.7	53.7	54.6	60.7	53.7						
III категория труд	59.1	63.4	58	59.1	63.4	58							59.9	64	58.6	59.9	64	58.6						
Осигурителен стаж, превърнат в съотношение 1 към 3	61.5	64.3	58.8	61.5	64.3	58.8							68.4		68.4	68.4		68.4						
Осигурителен стаж, превърнат в съотношение 1 към 2																								
Смесен осигурителен стаж	55.3	55.2	55.4	57.4	58.2	55.6				46	46	47.9	57.9	58.5	56.2	58.2	59	56.2				50.4	50.3	53.4

**5.18 СРЕДНИ ВЪЗРАСТИ НА ПЕНСИОНЕРИТЕ С ЛИЧНИ ПЕНСИИ ЗА
ОСИГУРИТЕЛЕН СТАЖ И ВЪЗРАСТ ОБЩО, ПО КАТЕГОРИИ ТРУД И ПОЛ НА ЛИЦАТА за 2002-2011 г.**

/продължение/

КАТЕГОРИЯ ТРУД	2006 г.												2007 г.											
	ОБЩО			чл.68 от КСО			СВОК на ТПК			чл.69 от КСО			ОБЩО			чл.68 от КСО			СВОК на ТПК			чл.69 от КСО		
	общо	мъже	жени	общо	мъже	жени	общо	мъже	жени	общо	мъже	жени	общо	мъже	жени	общо	мъже	жени	общо	мъже	жени	общо	мъже	жени
I. СЪСТОЯНИЕ към 31.12.																								
ОБЩО -вс.категории	70.2	69.8	70.4	70.6	71	70.4	73.8	75.3	73.4	61.2	61.2	62.7	70.5	70.1	70.9	71	71.2	70.8	74.5	76.1	74.2	61.8	61.8	63.3
I категория труд	65.6	66.2	63.4	66	67.4	63.3	65.8	66.5	63.7	64.9	64.9	65.3	66.5	67.1	64.3	66.8	68.2	64.2	66.7	67.2	65.3	66	66	66.2
II категория труд	69.2	70.9	65.8	69.2	70.9	65.8	67.9	71.3	65.7	73.7	73.8	69.9	70.1	71.8	66.8	70.1	71.8	66.8	68.8	72.3	66.6	74.5	74.6	70.9
III категория труд	72.9	75.7	71.9	72.9	75.7	71.9	74.6	76.3	74.2	66.4	65.8	76.2	73.3	76	72.4	73.3	76	72.4	75.3	77.1	74.9	68.3	67.7	77.6
Осигурителен стаж, превърнат в съотношение 1 към 3	68.4	68	72.5	69.5	69.2	72.5				57.4	57.4		69.2	68.9	73.0	70.2	70	73.0				58.5	58.5	
Осигурителен стаж, превърнат в съотношение 1 към 2	69.3	69.3		74.1	74.1					68	68		70.6	70.6		89.3	89.3					69	69	
Смесен осигурителен стаж	65.4	65.5	65.3	66.2	66.8	65.3	69.3	73.3	67.8	60.1	60.1	61.2	65.8	65.9	65.8	66.6	67.1	65.8	70.2	74	68.7	60.7	60.7	61.9
Непоказани	76.9	78.9	76.4	76.9	79.2	76.3	77.9	85.4	76.8	75.7	74.6	83.8	77.5	79.4	77.0	77.5	79.8	76.9	77.9	86.4	76.5	75.4	74	84.8
II. НОВООТПУСНАТИ	ОБЩО			чл.68 от КСО			СВОК на ТПК			чл.69 от КСО			ОБЩО			чл.68 от КСО			СВОК на ТПК			чл.69 от КСО		
	общо	мъже	жени	общо	мъже	жени	общо	мъже	жени	общо	мъже	жени	общо	мъже	жени	общо	мъже	жени	общо	мъже	жени	общо	мъже	жени
ОБЩО -вс.категории	59.6	60.4	58.6	59.8	60.8	58.6				50.4	50.4	53	60.2	60.8	59.1	60.3	61.2	59.1				51.3	51.3	53.4
I категория труд	50.3	49.2	54	56.1	64.1	53.5				49	48.2	54.9	50.9	50	53.7	53.9	52.5	56.8				49.2	48.9	50.6
II категория труд	56.5	65	53.9	56.5	65	53.9							56.1	64	53.7	56.1	64	53.7						
III категория труд	60.7	64	59.2	60.7	64	59.2							61.2	64.1	59.7	61.2	64.1	59.7						
Осигурителен стаж, превърнат в съотношение 1 към 3	58.1	57.2	60.6	58.1	57.2	60.6							56.9	56.9		56.9	56.9							
Осигурителен стаж, превърнат в съотношение 1 към 2													64.8	64.8		64.8	64.8							
Смесен осигурителен стаж	59	59.5	57.5	59.3	59.9	57.5				50.5	50.4	52.9	59.6	60	58.1	59.9	60.4	58.1				51.3	51.3	53.7

**5.18 СРЕДНИ ВЪЗРАСТИ НА ПЕНСИОНЕРИТЕ С ЛИЧНИ ПЕНСИИ ЗА
ОСИГУРИТЕЛЕН СТАЖ И ВЪЗРАСТ ОБЩО, ПО КАТЕГОРИИ ТРУД И ПОЛ НА ЛИЦАТА за 2002-2011 г.**

/продължение/

КАТЕГОРИЯ ТРУД	2008 г.												2009 г.											
	ОБЩО			чл.68 от КСО			СВОК на ТПК			чл.69 от КСО			ОБЩО			чл.68 от КСО			СВОК на ТПК			чл.69 от КСО		
	общо	мъже	жени	общо	мъже	жени	общо	мъже	жени	общо	мъже	жени	общо	мъже	жени	общо	мъже	жени	общо	мъже	жени	общо	мъже	жени
I. СЪСТОЯНИЕ към 31.12.																								
ОБЩО -вс.категории	70.9	70.3	71.3	71.3	71.4	71.3	75.3	76.9	74.9	62.3	62.3	64	71.2	70.4	71.7	71.6	71.5	71.7	76	77.6	75.7	62.6	62.6	64.2
I категория труд	67.4	68.1	65.3	67.7	69.1	65.2	67.7	68.2	66.3	67	67	67.2	68.4	69.1	66.2	68.6	70	66.1	68.6	69.3	67.3	68	68	68.1
II категория труд	71	72.7	67.7	71	72.7	67.7	69.7	73.3	67.5	75.1	75.2	71.9	71.8	73.6	68.7	71.8	73.6	68.7	70.6	74.2	68.5	76.3	76.4	73.3
III категория труд	73.7	76.4	72.9	73.7	76.4	72.8	76	77.9	75.7	69.6	69	78.4	74.1	76.7	73.3	74.1	76.7	73.3	76.8	78.6	76.5	70.9	70.3	78.7
Осигурителен стаж, превърнат в съотношение 1 към 3	70	69.7	73.7	71	70.8	73.7				59.3	59.3		70.5	70.2	74.2	71.5	71.3	74.2				60	60	
Осигурителен стаж, превърнат в съотношение 1 към 2	71.3	71.3		90.3	90.3					69.4	69.4		69.5	70.4	60.4	60.4		60.4				70.4	70.4	
Смесен осигурителен стаж	66.3	66.2	66.3	67.0	67.4	66.4	71.0	74.7	69.7	61.2	61.1	62.5	66.6	66.5	66.8	67.3	67.6	66.8	71.9	75.5	70.6	61.5	61.4	62.5
Непоказани	78.9	80.5	78.4	78.7	80	78.4				89.6	89.8	89.2	798.7	82	79.1	79.6	81.6	79.1				90	90	
II. НОВООТПУСНАТИ																								
	ОБЩО			чл.68 от КСО			СВОК на ТПК			чл.69 от КСО			ОБЩО			чл.68 от КСО			СВОК на ТПК			чл.69 от КСО		
	общо	мъже	жени	общо	мъже	жени	общо	мъже	жени	общо	мъже	жени	общо	мъже	жени	общо	мъже	жени	общо	мъже	жени	общо	мъже	жени
ОБЩО -вс.категории	60.2	60.6	59.6	60.6	61.2	59.6				50	50	51.3	60.2	60.6	59.9	60.8	61.4	59.9				50.4	50.3	52.9
I категория труд	52.5	51.7	57	57.8	58.2	57				48.5	48.5		49.9	49.9	50.1	63.1	64.1	60.9				487.9	49.1	48.3
II категория труд	57.2	64.1	54.8	57.2	64.1	54.8							57.5	63.3	54.7	57.5	63.3	54.7						
III категория труд	61.5	64.1	60.2	61.5	64.1	60.2							62	64.1	60.8	62	64.1	60.8						
Осигурителен стаж, превърнат в съотношение 1 към 3	56.9	56.9		56.9	56.9								54.9	56.9	60.9	58.8	58	60.9				39.3	39.3	
Осигурителен стаж, превърнат в съотношение 1 към 2	63.4	63.4		63.4	63.4								60.3		60.3	60.3		60.3						
Смесен осигурителен стаж	59.5	59.8	58.6	60	60.4	58.6				50	50	51.3	59.4	59.6	58.7	60.2	60.7	58.8				50.4	50.4	53.2

**5.18 СРЕДНИ ВЪЗРАСТИ НА ПЕНСИОНЕРИТЕ С ЛИЧНИ ПЕНСИИ ЗА
ОСИГУРИТЕЛЕН СТАЖ И ВЪЗРАСТ ОБЩО, ПО КАТЕГОРИИ ТРУД И ПОЛ НА ЛИЦАТА за 2002-2011 г.**

/продължение и край/

КАТЕГОРИЯ ТРУД	2010 г.												2011 г.											
	ОБЩО			чл.68 от КСО			СВОК на ТПК			чл.69 от КСО			ОБЩО			чл.68 от КСО			СВОК на ТПК			чл.69 от КСО		
	общо	мъже	жени	общо	мъже	жени	общо	мъже	жени	общо	мъже	жени	общо	мъже	жени	общо	мъже	жени	общо	мъже	жени	общо	мъже	жени
I. СЪСТОЯНИЕ към 31.12.																								
ОБЩО -вс.категории	71.3	70.5	71.9	71.7	71.6	71.9	76.7	78.3	76.4	62.8	62.8	64.1	71.5	70.7	72.0	71.9	71.7	72.0	77.4	79.1	77.1	63.1	63.1	64.2
I категория труд	69.2	70.0	67.1	69.4	70.9	67.0	69.8	70.6	68.3	69.0	69.0	69.0	70.1	70.9	67.9	70.3	71.8	67.9	70.3	71.3	68.8	69.8	69.8	69.4
II категория труд	72.7	74.5	69.6	72.7	74.5	69.6	71.6	75.2	69.5	76.9	76.9	74.3	73.6	75.4	70.5	73.6	75.4	70.5	72.5	76.2	70.5	77.6	77.7	75.3
III категория труд	74.2	76.8	73.4	74.1	76.8	73.4	77.5	79.4	77.2	72.0	71.5	78.9	74.4	76.9	73.6	74.3	76.9	73.6	78.2	80.2	77.9	73.0	72.4	79.9
Осигурителен стаж, превърнат в съотношение 1 към 3	71.1	70.9	73.8	72.1	71.9	73.8				61.3	61.3		71.8	71.7	73.7	72.7	72.7	73.7				62.6	62.6	
Осигурителен стаж, превърнат в съотношение 1 към 2	72.1	73.3	60.7	60.7		60.7				73.3	73.3		71.5	71.5								71.5	71.5	
Смесен осигурителен стаж	66.9	66.8	67.1	67.6	67.9	67.1	72.7	76.2	71.5	61.6	61.6	62.4	67.2	67.1	67.4	67.9	68.2	67.5	73.5	76.9	72.4	62.0	61.9	62.5
Непоказани	79.8	82.7	79.0	79.7	82.1	79.0				91.0	91.0		80.4	83.1	79.6	80.2	82.5	79.6				92.0	92.0	
II. НОВООТПУСНАТИ																								
	ОБЩО			чл.68 от КСО			СВОК на ТПК			чл.69 от КСО			ОБЩО			чл.68 от КСО			СВОК на ТПК			чл.69 от КСО		
	общо	мъже	жени	общо	мъже	жени	общо	мъже	жени	общо	мъже	жени	общо	мъже	жени	общо	мъже	жени	общо	мъже	жени	общо	мъже	жени
ОБЩО -вс.категории	60.5	60.5	60.4	61.1	61.7	60.5				50.6	50.5	53.4	60.8	61.0	60.6	61.3	61.9	60.6				49.4	49.3	51.4
I категория труд	52.2	50.3	56.0	61.6	64.3	58.1				50.7	48.5	55.6	50.9	48.5	55.9	60.7	63.3	60.2				49.0	48	52.6
II категория труд	58.9	64.5	56.6	58.9	64.5	56.6							58.7	64.5	56.0	58.7	64.5	56.0						
III категория труд	61.8	64.2	61.0	61.8	64.2	61.0							61.9	64.1	61.1	61.9	64.1	61.1						
Осигурителен стаж, превърнат в съотношение 1 към 3	56.4	53.8	60.3	56.4	53.8	60.3							58.2	56.7	60.3	58.9	57.4	60.3				55.3	55.3	
Осигурителен стаж, превърнат в съотношение 1 към 2	60.7		60.7	60.7		60.7							50.7	50.7		63.3	63.3					44.4	44.4	
Смесен осигурителен стаж	59.5	59.5	59.5	60.5	60.9	59.6				50.6	50.5	53.1	59.8	59.9	59.6	60.7	61.1	59.7				49.4	49.4	51.3

5.19 Среден осигурителен стаж и средна възраст на пенсионерите с новоотпуснати лични пенсии за осигурителен стаж и възраст /чл.68 от КСО/ за периода 1995-2011 г.

	1995 г.	1996 г.	1997 г.	1998 г.	1999 г.	2000 г.	2001 г.	2002 г.	2003 г.	2004 г.	2005 г.	2006 г.	2007 г.	2008 г.	2009 г.	2010 г.	2011 г.
1. Среден осигурителен стаж																	
общо	30.7	31.1	31.5	31.4	30.7	34.9	40.7	40.4	40.1	39.8	39.6	39.1	39.1	39.4	39.3	38.3	37.8
мъже	33.1	33.6	34.0	33.9	33.7	38.1	44.1	44.3	43.9	43.7	42.6	41.7	41.3	41.3	41.0	40.3	39.6
жени	28.6	28.8	29.2	29.1	28.4	31.6	36.2	36.4	36.1	35.9	35.9	35.6	35.9	36.4	36.5	36.4	36.1
I категория труд																	
общо	23.4	23.8	24.9	25.0	25.4	28.0	46.7	44.6	50.0	57.4	46.1	47.1	53.4	46.8	64.1	53.2	54.6
мъже	23.7	24.1	25.5	25.5	25.9	28.7	48.5	43.3	51.8	62.2	55.6	60.8	53.7	45.2	67.0	48.7	61.3
жени	21.4	22.3	22.4	22.6	23.3	24.7	45.1	45.1	48.3	52.6	42.3	42.5	53.0	50.1	58.3	59.1	53.5
II категория труд																	
общо	31.7	31.8	31.9	31.8	31.7	33.3	39.2	42.2	41.8	41.3	40.8	38.5	39.9	38.7	40.7	38.5	36.8
мъже	33.0	33.2	33.2	33.1	33.0	34.7	38.1	44.2	45.7	37.9	38.7	30.7	35.5	31.7	37.2	31.1	29.6
жени	27.8	28.1	28.3	28.3	28.1	29.4	39.7	42	41.1	41.7	41.1	40.8	41.2	41.2	42.3	41.6	40.1
III категория труд																	
общо	31.3	31.8	32.2	32.1	31.1	36.0	36.2	36.2	36.0	35.9	35.9	36.1	36.3	36.7	36.8	36.5	36.1
мъже	35.6	36.3	36.7	36.7	36.8	40.9	39.9	39.7	39.7	39.5	38.3	38.6	38.3	38.5	38.5	38.0	37.4
жени	28.8	29.1	29.5	29.4	28.5	32.2	34.8	35.2	35.0	35.0	35.0	35.0	35.3	35.8	35.9	36.0	35.6
осигурителен стаж - 1:3																	
общо							89.1	99.3	96.8	101.3	133.2	84.9	78.2	68.8	82.3	73.3	82.8
мъже							80.7	96.0	84.6	107.6		78.0	78.2	68.8	68.9	52.8	50.1
жени							103.9	102.5	106.0	95.0	133.2	102.0			100.2	104.0	115.5
осигурителен стаж - 1:2																	
общо							73.2	75.0	67.7				70.8	75.6	82.8	70.6	77.6
мъже							79.9						70.8	75.6			77.6
жени							69.9	75.0	67.7						82.8	70.6	
смесен осигурителен стаж																	
общо							42.8	42.9	42.4	42.1	41.6	41.0	40.7	40.9	40.7	39.7	39.3
мъже							44.9	45.2	44.7	44.5	43.4	42.6	42.0	42.0	41.7	41.0	40.5
жени							37.8	37.9	37.4	37.2	37.2	36.5	36.7	37.2	37.4	37.1	36.9
2. Средна възраст																	
общо	58.7	58.4	58.3	58.5	59.6	57.0	57.2	57.4	57.7	58.0	58.8	59.8	60.3	60.6	60.8	61.1	61.3
мъже	60.2	59.9	59.9	59.9	60.1	58.4	58.4	58.6	58.8	59.0	59.8	60.8	61.2	61.2	61.4	61.7	61.9
жени	57.4	57.0	57.0	57.2	59.2	55.5	55.7	56.2	56.6	57.0	57.6	58.6	59.1	59.6	59.9	60.5	60.6
I категория труд																	
общо	52.5	52.7	53.2	53.1	53.6	52.0	54.0	50.2	52.7	59.2	57.0	56.1	53.9	57.8	63.1	61.6	60.7
мъже	52.9	53.4	53.9	53.7	54.3	52.7	55.1	51.2	53.3	62.0	60.0	64.1	52.5	58.2	64.1	64.3	63.3
жени	50.4	49.8	50.1	50.1	50.6	49.0	53.1	49.8	52.1	56.4	55.9	53.5	56.8	57.0	60.9	58.1	60.2
II категория труд																	
общо	57.0	56.9	56.9	56.8	57.2	56.4	56.3	53.9	54.1	54.0	54.6	56.5	56.1	57.2	57.5	58.9	58.7
мъже	58.3	58.2	58.2	58.2	58.6	57.7	63.3	61.4	60.6	62.2	60.7	65.0	64.0	64.1	63.3	64.5	64.5
жени	53.4	53.2	53.3	53.1	53.6	52.9	53.7	53.1	53.1	53.0	53.7	53.9	53.7	54.8	54.7	56.6	56.0
III категория труд																	
общо	60.5	59.7	59.6	59.8	61.1	57.7	58.4	58.4	58.7	59.1	59.9	60.7	61.2	61.5	62.0	61.8	61.9
мъже	63.5	62.7	62.5	62.8	63.1	59.7	62.5	62.6	62.9	63.4	64.0	64.0	64.1	64.1	64.1	64.2	64.1
жени	58.7	58.0	57.9	58.1	60.2	56.1	56.8	57.2	57.5	58.0	58.6	59.2	59.7	60.2	60.8	61.0	61.1
осигурителен стаж - 1:3																	
общо							58.7	56.8	54.6	61.5	68.4	58.1	56.9	56.9	58.8	56.4	58.9
мъже							59.5	56.4	51.0	64.3		57.2	56.9	56.9	58.0	53.8	57.4
жени							57.3	57.3	57.3	58.8	68.4	60.6			60.9	60.3	60.3
осигурителен стаж - 1:2																	
общо							58.6	56.4	57.0				64.8	63.4	60.3	60.7	63.3
мъже							61.2						64.8	63.4			63.3
жени							57.3	56.4	57.0						60.3	60.7	
смесен осигурителен стаж																	
общо							56.7	56.9	57.2	57.4	58.2	59.3	59.9	60.0	60.2	60.5	60.7
мъже							57.7	57.9	58.1	58.2	59.0	59.9	60.4	60.4	60.7	60.9	61.1
жени							54.3	54.8	55.4	55.6	56.2	57.5	58.1	58.6	58.8	59.6	59.7

5.19. Среден осигурителен стаж и средна възраст на пенсионерите с **новоотпуснати лични пенсии**
за осигурителен стаж и възраст /чл.68 от КСО/ за периода 1995-2011 г.

(продължение)

	1995 г.	1996 г.	1997 г.	1998 г.	1999 г.	2000 г.	2001 г.	2002 г.	2003 г.	2004 г.	2005 г.	2006 г.	2007 г.	2008 г.	2009 г.	2010 г.	2011 г.
3. ОБЩО ТОЧКИ /среден осигурителен стаж + средна възраст /																	
общо	89.4	89.5	89.8	89.9	90.3	91.9	97.9	97.8	97.8	97.8	98.4	98.9	99.4	100.0	100.1	99.4	99.1
мъже	93.3	93.5	93.9	93.8	93.8	96.5	102.5	102.9	102.7	102.7	102.4	102.5	102.5	102.5	102.4	102	101.5
жени	86	85.8	86.2	86.3	87.6	87.1	91.9	92.6	92.7	92.9	93.5	94.2	95.0	96.0	96.4	96.9	96.7
I категория труд																	
общо	75.9	76.5	78.1	78.1	79.0	80.0	100.7	94.8	102.7	116.6	103.1	103.2	107.3	104.6	127.2	114.8	115.3
мъже	76.6	77.5	79.4	79.2	80.2	81.4	103.6	94.5	105.1	124.2	115.6	124.9	106.2	103.4	131.1	113	124.6
жени	71.8	72.1	72.5	72.7	73.9	73.7	98.2	94.9	100.4	109.0	98.2	96.0	109.8	107.1	119.2	117.2	113.7
II категория труд																	
общо	88.7	88.7	88.8	88.6	88.9	89.7	95.5	96.1	95.9	95.3	95.4	95	96.0	95.9	98.2	97.4	95.5
мъже	91.3	91.4	91.4	91.3	91.6	92.4	101.4	105.6	106.3	100.1	99.4	95.7	99.5	95.8	100.5	95.6	94.1
жени	81.2	81.3	81.6	81.4	81.7	82.3	93.4	95.1	94.2	94.7	94.8	94.7	94.9	96.0	97.0	98.2	96.1
III категория труд																	
общо	91.8	91.5	91.8	91.9	92.2	93.7	94.6	94.6	94.7	95.0	95.8	96.8	97.5	98.2	98.8	98.3	98.0
мъже	99.1	99.0	99.2	99.5	99.9	100.6	102.4	102.3	102.6	102.9	102.3	102.6	102.4	102.6	102.6	102.2	101.5
жени	87.5	87.1	87.4	87.5	88.7	88.3	91.6	92.4	92.5	93.0	93.6	94.2	95.0	96.0	96.7	97.0	96.7
осигурителен стаж - 1:3																	
общо							147.8	156.1	151.4	162.8	201.6	143	135.1	125.7	141.1	129.7	141.7
мъже							140.2	152.4	135.6	171.9	0	135.2	135.1	125.7	126.9	106.6	107.5
жени							161.2	159.8	163.3	153.8	201.6	162.6					
осигурителен стаж - 1:2																	
общо							131.8	131.4	124.7				135.6	139.0	143.1	131.3	140.9
мъже							141.1	0					135.6	139.0			140.9
жени							127.2	131.4	124.7								
смесен осигурителен стаж																	
общо							99.5	99.8	99.6	99.5	99.8	100.3	100.6	100.9	100.9	100.2	100.0
мъже							102.6	103.1	102.8	102.7	102.4	102.5	102.4	102.4	102.4	101.9	101.6
жени							92.1	92.7	92.8	92.8	93.4	94.0	94.8	95.8	96.2	96.7	96.6

Забележка: До 1 юли 2000 г. осигурителният стаж е превърнат към съответната категория труд, а след 1 юли 2000 г. осигурителният стаж на всяка категория труд е превърнат към трета категория труд.

За 2001-20011 г. има промяна в категориите труд, осигурителният стаж от всяка категория е превърнат към трета категория труд.

**5.20. Средни индивидуални коефициенти на пенсионерите с пенсии за трудова дейност по видове пенсии и пол
за периода 2001-2011 г.**

	2001 г.	2002 г.	2003 г.	2004 г.	2005 г.	2006 г.	2007 г.	2008 г.	2009 г.	2010 г.	2011 г.
Лични първи пенсии за осигурителен стаж и възраст											
общо	1.234	1.243	1.252	1.261	1.267	1.271	1.274	1.278	1.279	1,279	1.277
мъже	1.508	1.521	1.532	1.546	1.555	1.558	1.558	1.557	1.553	1,548	1.541
жени	1.040	1.049	1.058	1.066	1.073	1.079	1.083	1.089	1.093	1,098	1.101
Лични първи пенсии за инвалидност поради общо заболяване											
общо	0.828	0.858	0.895	0.936	0.960	0.965	0.967	0.969	0.968	0,965	0.961
мъже	0.944	0.979	1.020	1.070	1.097	1.100	1.099	1.099	1.095	1,088	1.081
жени	0.720	0.750	0.789	0.831	0.855	0.861	0.865	0.868	0.870	0,869	0.866
Лични първи пенсии за инвалидност поради трудова злополука											
общо	1.132	1.138	1.141	1.148	1.156	1.154	1.156	1.155	1.145	1,144	1.143
мъже	1.228	1.234	1.236	1.242	1.247	1.247	1.251	1.249	1.239	1,237	1.235
жени	0.894	0.905	0.911	0.921	0.931	0.929	0.930	0.942	0.928	0,932	0.935

5.21 Средни индивидуални коефициенти на пенсионерите с новоотпуснати лични пенсии по видове пенсии от трудова дейност и пол за периода 2001-2011 г.

	2001 г.	2002 г.	2003 г.	2004 г.	2005 г.	2006 г.	2007 г.	2008 г.	2009 г.	2010 г.	2011 г.
Новоотпуснати лични първи пенсии за осигурителен стаж и възраст											
общо	1.443	1.404	1.354	1.383	1.359	1.309	1.273	1.294	1.273	1,242	1.227
мъже	1.600	1.588	1.532	1.580	1.511	1.450	1.408	1.411	1.395	1,412	1.380
жени	1.223	1.197	1.158	1.177	1.162	1.108	1.069	1.099	1.080	1,079	1.084
Новоотпуснати лични първи пенсии за инвалидност поради общо заболяване											
общо	1.015	0.988	1.015	1.045	1.068	1.069	1.078	1.073	1.046	1,033	1.013
мъже	1.141	1.110	1.138	1.187	1.195	1.186	1.191	1.180	1.157	1,126	1.103
жени	0.877	0.863	0.890	0.908	0.945	0.942	0.949	0.952	0.924	0,924	0.913
Новоотпуснати лични първи пенсии за инвалидност поради трудова злополука											
общо	1.172	1.143	1.191	1.262	1.156	1.161	1.185	1.085	1.178	1,160	1.013
мъже	1.222	1.209	1.226	1.337	1.149	1.141	1.139	1.193	1.283	1,241	1.103
жени	1.010	0.967	1.095	0.931	1.188	1.245	1.365	0.736	0.993	0,971	0.913

**5.22. РАЗХОДИ ЗА ПЕНСИИ
КЪМ 31.XII.2011 г.**

	РАЗХОД лева	31.XII.2011г. В % КЪМ 31.XII.2010г.
РАЗХОД ЗА ПЕНСИИ - общо (1 + 2 + 3)	7 091 518 084	101.6%
1. ПЕНСИИ ЗА СМЕТКА НА ДОО	6 748 158 033	101.6%
в т.ч.: - пенсии за трудова дейност	6 228 867 435	101.9%
- пенсии за кадрови военнослужещи	519 105 181	103.0%
- еднократна допълнителна сума към пенсиите за м. XII.2006г.	1 440	
- еднократна допълнителна сума към пенсиите за м. XII.2007г.	23 375	
- еднократна сума за м. XII.2008г.	13 225	
- еднократна допълнителна сума към пенсиите за м. XII.2008г.	106 755	
- еднократна допълнителна сума към пенсиите за м.XII.2009г.	40 622	
2. ПЕНСИИ ЗА СМЕТКА НА РЕПУБЛИКАНСКИЯ БЮДЖЕТ	289 650 407	99.8%
в т.ч.: - социални пенсии, пенсии за особени заслуги и др.	266 870 142	101.0%
- добавки към пенсиите на участниците и пострадалите от войните, както и на наследниците, получаващи наследствени пенсии за	14 100 945	79.0%
- добавки към пенсиите по чл.9 от ЗПГРРЛ	8 673 090	106.7%
- еднократна допълнителна сума към пенсиите за м.XII.2006г.	150	
- еднократна допълнителна сума към пенсиите за м. XII.2007г.	1 000	
- еднократна допълнителна сума към пенсиите за м.XII.2008г.	5 080	
3. ПЕНСИИ ПО МЕЖДУНАРОДНИ СПОГОДБИ	53 709 644	104.2%
ПОЩЕНСКА ТАКСА (в т.ч. Подменени изплащателни картони) и ДДС ЗА ИЗПЛАЩАНЕ НА ПЕНСИИТЕ	39 260 318	95.3%
Други финансови услуги	512	
Процент на разходите - общо:	100.0%	
Пенсии за сметка на ДОО	95.16%	
в т.ч.: - пенсии за трудова дейност	87.84%	
- пенсии за кадрови военнослужещи	7.32%	
Пенсии за сметка на републиканския бюджет	4.08%	
в т.ч.: - социални пенсии, пенсии за особени заслуги и др.	3.76%	
- добавки към пенсиите на участниците и пострадалите от войните, както и на наследниците, получаващи наследствени пенсии за загиналите в Отечествената война	0.20%	
- добавки към пенсиите по чл.9 от ЗПГРРЛ	0.12%	
Пенсии по международни спогодби	0.76%	



5.23. РАЗХОДИ ЗА ПЕНСИИ ПО ФОНДОВЕ
КЪМ 31.XII.2011 г.

	РАЗХОД лева	31.XII.2011г. В % КЪМ 31.XII.2010г.
РАЗХОД ЗА ПЕНСИИ - общо (I + II + III)	7 091 518 084	101.6%
I. Фонд "Пенсии" в т.ч.	6 759 687 602	101.7%
Пенсии за сметка на ДОО	6 705 977 958	101.7%
- Пенсии за трудова дейност	6 186 767 843	102.0%
- Пенсии за кадрови военносслужещи	519 026 898	103.0%
- Еднократна допълнителна сума към пенсиите за м.XII.2006г.	1 440	
- Еднократна допълнителна сума към пенсиите за м.XII.2007г.	22 775	
- Еднократна сума за м.XII.2008г.	13 225	
- Еднократна допълнителна сума към пенсиите за м.XII.2008г.	105 155	
- Еднократна допълнителна сума към пенсиите за м.XII.2009г.	40 622	
Пенсии по международни спогодби	53 709 644	104.2%
ПОЩЕНСКА ТАКСА (в т.ч. Подменени изплащателни картони) и ДДС ЗА ИЗПЛАЩАНЕ НА ПЕНСИИТЕ	37 126 061	
II. Фонд "Пенсии, несвързани с трудова дейност"	289 650 407	99.8%
Социални пенсии, пенсии за особени заслуги и др.	266 870 142	101.0%
Добавки към пенсиите на участниците във войните	14 100 945	79.0%
Добавка по чл.9 от ЗПГРРЛ	8 673 090	106.7%
Еднократна допълнителна сума към пенсиите за м.XII.2006г.	150	
Еднократна допълнителна сума към пенсиите за м.XII.2007г.	1 000	
Еднократна допълнителна сума към пенсиите за м.XII.2008г.	5 080	
ПОЩЕНСКА ТАКСА (в т.ч. Подменени изплащателни картони) и ДДС ЗА ИЗПЛАЩАНЕ НА ПЕНСИИТЕ	1 874 716	
III. Фонд "Трудова злополука и професионална болест"	42 180 075	95.9%
Пенсии за трудова дейност	42 099 592	95.9%
Пенсии за кадрови военносслужещи	78 283	82.7%
Еднократна допълнителна сума към пенсиите за м.XII.2007г.	600	
Еднократна допълнителна сума към пенсиите за м.XII.2008г.	1 600	
ПОЩЕНСКА ТАКСА (в т.ч. Подменени изплащателни картони) и ДДС ЗА ИЗПЛАЩАНЕ НА ПЕНСИИТЕ	259 541	

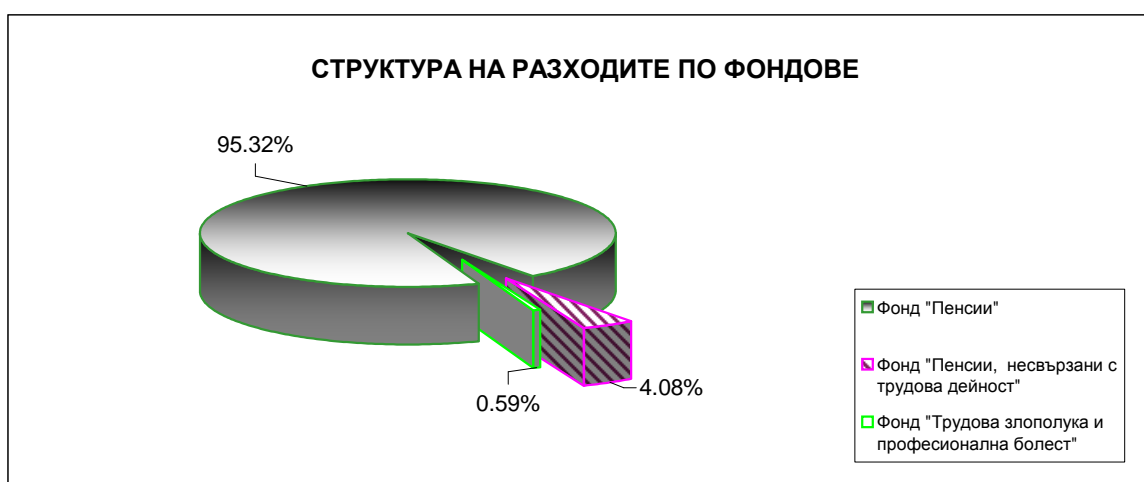

5.24 РАЗХОДИ ЗА ПЕНСИИ ПО ВИДОВЕ ПЕНСИИ за периода 2001-2011 г.
към 31.12.на съответната година

/ лева /

ВИД НА ПЕНСИИТЕ	2001 г.	2002 г.	2003 г.	2004 г.
РАЗХОДИ ЗА ПЕНСИИ - общо (I + II + III)	2 627 999 693	2 885 673 949	3 102 914 902	3 484 976 792
I. ФОНД "ПЕНСИИ"	2 453 716 726	2 650 426 303	2 944 804 928	3 306 471 585
1. Пенсии за трудова дейност	2 302 402 914	2 483 196 185	2 653 951 624	2 969 003 130
1.1. Инвалидност - общо заболяване	184 667 569	234 621 009	301 668 348	408 089 163
1.2. Пенсии за осигурителен стаж и възраст	2 053 408 135	2 188 355 781	2 297 124 497	2 510 465 274
1.3. Пенсии за осиг. стаж и възраст-ЗПЗСК	46 738 885	42 145 694	37 021 625	32 304 328
1.4. Инвалидност -общо забол.-ЗПЗСК	3 509 737	3 510 716	3 452 228	3 417 656
1.5. Инвалидност- общо забол.-СВОЧ на ТПК	1 748 671	1 796 043	1 805 065	1 816 461
1.6. Пенсии за осиг. стаж и възраст-СВОЧ на ТПК	12 036 625	12 478 745	12 601 310	12 646 093
1.7. Частни занаятчи, търговци и др.	293 291	288 198	278 551	264 155
2. ПЕНСИИ ЗА ЛИЦАТА ПО ЧЛ. 69 ОТ КСО:	151 313 812	167 230 118	184 869 382	241 352 478
2.1. Инвалидност- общо заболяване	219 590	237 105	246 442	273 661
2.2. Пенсии за осигурителен стаж и възраст	151 094 223	166 993 014	184 622 940	241 078 817
КОЛЕДНИ ДОБАВКИ			105 983 923	96 115 977
ПОЩЕНСКА ТАКСА И ДДС ЗА ПЕНСИИ И ДОБАВКИ в т.ч.:	23 580 293	23 053 361	23 686 668	25 820 114
а)Пенсии за трудова дейност		21 790 423	22 408 706	24 348 055
б)ПЕНСИИ ЗА ЛИЦАТА ПО ЧЛ. 69 ОТ КСО:		1 262 938	1 277 963	1 472 059
ФОНД "ПЕНСИИ" + ПТ + ДДС:		2 673 479 664	2 862 507 674	3 236 175 721
а)Пенсии за трудова дейност		2 504 986 608	2 676 360 329	2 993 351 184
б)ПЕНСИИ ЗА ЛИЦАТА ПО ЧЛ. 69 ОТ КСО:		168 493 056	186 147 344	242 824 537
II. ФОНД "ПЕНСИИ, НЕСВЪРЗАНИ С ТРУДОВА ДЕЙНОСТ" /вкл. коледната добавка/	147 517 746	207 990 888	129 497 036	147 920 565
1. Старост/Поборнически/	4 326	4 202	3 346	2 965
2. Пенсии за военна инвалидност	5 867 504	6 149 040	6 312 731	6 569 570
3. Народни по отм.чл.28	30 140	26 811	24 463	24 807
4. Народни по чл.30А	78 373	74 802	68 199	63 503
5. За особени заслуги	27 436	29 121	31 237	53 722
6. Пенсии за гражданска инвалидност	329 554	335 042	338 693	342 205
7. Старост на частни земеделски стопани	622 996	609 580	609 627	601 408
8. С отделен указ	269 015	256 570	249 017	234 789
9. Социални пенсии за инвалидност	72 831 766	81 146 158	94 496 899	113 392 366
10. Персонални пенсии	1 529 966	1 624 199	1 732 467	1 810 314
11. Социални пенсии за старост		3 659 674	3 911 208	3 825 304
А. Добавка по чл. 9 от ЗПГРРЛ				991 268
В. ДОБАВКИ НА УЧАСТНИЦИТЕ ВЪВ ВОЙНИТЕ	16 991 840	16 240 787	15 137 715	14 039 691
А. КОЛЕДНИ ДОБАВКИ за 2000, 2001 г. вкл. за минал период	48 934 831	1 164 476	6 581 436	5 968 652
Б. КОЛЕДНИ ДОБАВКИ - 2002 г.		96 670 426		
ПОЩЕНСКА ТАКСА И ДДС ЗА ПЕНСИИ И ДОБАВКИ в т.ч.:		1 889 600	2 073 408	1 296 731
ФОНД "ПЕНСИИ, НЕСВЪРЗАНИ С ТР. ДЕЙНОСТ" + ПТ + ДДС:		209 880 488	131 570 445	149 217 295
III. ФОНД "ТРУДОВА ЗЛОПОЛУКА И ПРОФЕСИОНАЛНА БОЛЕСТ"	26 765 220	27 256 758	28 612 937	30 584 642
1. ПЕНСИИ ЗА ТРУДОВА ДЕЙНОСТ	26 700 239	27 191 415	27 655 753	29 710 241
1.1. Инвалидност поради трудова злополука и професионална болест	26 022 475	26 523 693	27 007 338	29 063 752
1.2. Инв.труд.злоп. и проф.болест-ЗПЗСК	545 972	533 956	516 435	512 695
1.3. Инвалидност - трудова злополука и проф.болест-СВОЧ на ТПК	131 793	133 767	131 979	133 793
2. ПЕНСИИ ЗА ЛИЦАТА ПО ЧЛ. 69 ОТ КСО:	64 981	65 343	65 541	65 776
2.1. Инвалидност поради трудова злополука и професионална болест	64 981	65 343	65 541	65 776
КОЛЕДНА ДОБАВКА			891 644	808 625
ПОЩЕНСКА ТАКСА И ДДС ЗА ПЕНСИИ И ДОБАВКИ в т.ч.:	255 357	240 568	245 989	250 132
а) Пенсии за трудова дейност	254 781	240 071	245 409	249 678
б) Пенсии за кадрови военнослужащи	576	498	581	454
ФОНД "ТРУДОВА ЗЛ. И ПР. БОЛЕСТ" + ПТ + ДДС:	27 020 577	27 497 326	27 967 283	30 026 149
а) Пенсии за трудова дейност	26 955 021	27 431 486	27 901 161	29 959 919
б) Пенсии за кадрови военнослужащи	65 557	65 841	66 122	66 230
Международни спогодби	48 522 332	31 824 832	30 359 560	29 661 628
РАЗХОД ЗА ПЕНСИИ - общо /вкл. пощенска такса, ДДС и международни спогодби/	2 700 357 675	2 942 682 311	3 159 280 528	3 542 005 396

5.24 РАЗХОДИ ЗА ПЕНСИИ ПО ВИДОВЕ ПЕНСИИ за периода 2001-2011 г.

/към 31.12. на съответната година/

/Продължение /

/ лева /

ВИД НА ПЕНСИИТЕ	2005 г.	2006 г.	2007 г.	2008 г.
РАЗХОДИ ЗА ПЕНСИИ - общо (I + II + III)	3 738 061 983	4 169 603 745	4 637 895 251	5 554 340 966
I. ФОНД "ПЕНСИИ"	3 536 421 655	3 944 262 149	4 395 634 080	5 270 716 473
1. Пенсии за трудова дейност	3 227 248 315	3 556 602 706	3 882 708 524	4 578 939 837
1.1. Инвалидност - общо заболяване	576 980 281	660 495 398	711 439 077	829 852 839
1.2. Пенсии за осигурителен стаж и възраст	2 603 391 323	2 849 487 422	3 125 869 047	3 703 024 196
1.3. Пенсии за осиг. стаж и възраст-ЗПЗСК	28 689 203	27 402 311	25 318 842	23 624 705
1.4. Инвалидност -общо забол.-ЗПЗСК	3 441 620	3 531 091	3 547 888	3 724 512
1.5. Инвалидност- общо забол.-СВОЧ на ТПК	1 888 596	2 035 022	2 100 063	2 317 002
1.6. Пенсии за осиг. стаж и възраст-СВОЧ на ТПК	12 595 820	13 384 877	14 155 719	16 092 340
1.7. Частни занаятчии, търговци и др.	261 472	266 585	277 888	304 244
2. ПЕНСИИ ЗА ЛИЦАТА ПО ЧЛ. 69 ОТ КСО:	256 817 965	276 541 228	297 039 512	352 948 306
2.1. Инвалидност- общо заболяване	368 506	370 428	345 326	373 254
2.2. Пенсии за осигурителен стаж и възраст	256 449 459	276 170 800	296 694 186	352 575 052
КОЛЕДНИ ДОБАВКИ	52 355 375	111 118 215	215 886 044	338 828 329
ПОЩЕНСКА ТАКСА И ДДС ЗА ПЕНСИИ И ДОБАВКИ в т.ч.:	26 283 569	28 169 265	30 212 704	34 899 773
а)Пенсии за трудова дейност				
б)ПЕНСИИ ЗА ЛИЦАТА ПО ЧЛ. 69 ОТ КСО:				
ФОНД "ПЕНСИИ" + ПТ + ДДС:/без кол. Добавка за 2004г./	3 562 705 224	3 972 431 414	4 425 846 784	5 305 616 246
а)Пенсии за трудова дейност				
б)ПЕНСИИ ЗА ЛИЦАТА ПО ЧЛ. 69 ОТ КСО:				
II. ФОНД "ПЕНСИИ, НЕСВЪРЗАНИ С ТРУДОВА ДЕЙНОСТ" /вкл. коледната добавка/	170 410 381	192 042 244	207 054 963	242 900 275
1. Старост/Поборнически/	2 979	2 893	3 299	3 896
2. Пенсии за военна инвалидност	6 961 574	7 458 711	7 709 770	8 601 691
3. Народни по отм.чл.28	22 409	22 749	20 300	21 767
4. Народни по чл.30А	62 417	60 344	53 225	49 990
5. За особени заслуги	47 914	53 369	64 365	97 509
6. Пенсии за гражданска инвалидност	370 771	372 390	385 654	465 161
7. Старост на частни земеделски стопани	605 426	658 096	682 746	710 723
8. С отделен указ	143 120	123 409	59 527	17 281
9. Социални пенсии за инвалидност	138 047 062	158 007 524	165 218 512	190 845 394
10. Персонални пенсии	2 032 531	2 211 385	2 346 525	2 731 176
11. Социални пенсии за старост	3 886 956	3 921 293	3 941 113	4 370 379
А. Добавка по чл. 9 от ЗПГРРЛ	2 223 526	3 715 751	4 052 198	4 724 272
В. ДОБАВКИ НА УЧАСТНИЦИТЕ ВЪВ ВОЙНИТЕ	13 226 648	12 285 378	16 656 979	21 447 467
КОЛЕДНИ ДОБАВКИ	2 777 048	3 148 952	5 860 750	8 813 569
ПОЩЕНСКА ТАКСА И ДДС ЗА ПЕНСИИ И ДОБАВКИ в т.ч.:	1 427 864	1 521 125	1 606 438	1 809 470
ФОНД "ПЕНСИИ, НЕСВЪРЗАНИ С ТР. ДЕЙНОСТ" + ПТ + ДД	171 838 245	193 563 369	208 661 401	244 709 745
III. ФОНД "ТРУДОВА ЗЛОПОЛУКА И ПРОФЕСИОНАЛНА БОЛЕСТ"	31 229 947	33 299 352	35 206 208	40 724 218
1. ПЕНСИИ ЗА ТРУДОВА ДЕЙНОСТ	30 757 126	32 457 445	33 704 155	38 437 120
1.1. Инвалидност поради трудова злополука и професионална болест	30 062 403	31 744 585	32 997 501	37 689 334
1.2. Инв.труд.злоп. и проф.болест-ЗПЗСК	558 950	571 350	570 466	602 852
1.3. Инвалидност - трудова злополука и проф.болест-СВОЧ на ТПК	135 773	141 510	136 188	144 934
2. ПЕНСИИ ЗА ЛИЦАТА ПО ЧЛ. 69 ОТ КСО:	63 840	68 828	69 776	76 802
2.1. Инвалидност поради трудова злополука и професионална болест	63 840	68 828	69 776	76 802
КОЛЕДНА ДОБАВКА	408 981	773 079	1 432 277	2 210 296
ПОЩЕНСКА ТАКСА И ДДС ЗА ПЕНСИИ И ДОБАВКИ в т.ч.:	245 203	247 890	253 162	283 316
а) Пенсии за трудова дейност				
б) Пенсии за кадрови военнослужащи				
ФОНД "ТРУДОВА ЗЛ. И ПР. БОЛЕСТ" + ПТ + ДДС:	31 475 150	33 547 242	35 459 370	41 007 534
а) Пенсии за трудова дейност				
б) Пенсии за кадрови военнослужащи				
Международни спогодби	33 424 083	34 178 114	37 544 801	42 936 344
РАЗХОД ЗА ПЕНСИИ - общо /вкл. пощенска такса, ДДС и международни спогодби/	3 799 442 702	4 233 720 139	4 707 512 356	5 634 269 869

5.24 РАЗХОДИ ЗА ПЕНСИИ ПО ВИДОВЕ ПЕНСИИ за периода 2001-2011 г.

/към 31.12. на съответната година/

/Продължение и край /

/ лева /

ВИД НА ПЕНСИИТЕ	2009 г.	2010 г.	2011 г.
РАЗХОДИ ЗА ПЕНСИИ - общо (I + II + III)	6 432 028 411	6 929 462 068	7 037 808 440
I. ФОНД "ПЕНСИИ" /вкл. коледната добавка/	6 106 921 374	6 595 095 915	6 705 977 958
1. Пенсии за трудова дейност	5 641 240 886	6 066 397 239	6 186 767 843
1.1. Инвалидност - общо заболяване	1 009 257 954	1 092 018 725	1 107 895 859
1.2. Пенсии за осигурителен стаж и възраст	4 584 136 980	4 930 895 780	5 041 352 055
1.3. Пенсии за осиг. стаж и възраст-ЗПЗСК	22 184 394	18 144 206	13 665 979
1.4. Инвалидност -общо забол.-ЗПЗСК	3 976 463	3 704 180	3 373 459
1.5. Инвалидност- общо забол.-СВОЧ на ТПК	2 664 678	2 596 868	2 453 817
1.6. Пенсии за осиг. стаж и възраст-СВОЧ на ТПК	18 680 237	18 712 921	17 707 535
1.7. Частни занаятчий, търговци и др.	340 180	324 559	319 140
2. ПЕНСИИ ЗА ЛИЦАТА ПО ЧЛ. 69 ОТ КСО:	457 431 525	503 713 068	519 026 898
2.1. Инвалидност- общо заболяване	424 475	414 132	372 916
2.2. Пенсии за осигурителен стаж и възраст	457 007 050	503 298 936	518 653 982
<u>КОЛЕДНА ДОБАВКА / вкл. еднокр. изпл сума за м.ХІ.2008/</u>	8 248 963	24 985 608	183 217
<u>ПОЩЕНСКА ТАКСА И ДДС ЗА ПЕНСИИ И ДОБАВКИ в т.ч.:</u>	38 382 237	38 957 128	37 126 061
а)Пенсии за трудова дейност			
б)ПЕНСИИ ЗА ЛИЦАТА ПО ЧЛ. 69 ОТ КСО:			
ФОНД "ПЕНСИИ" + ПТ + ДДС:	6 145 303 611	6 634 053 043	6 743 104 019
а)Пенсии за трудова дейност			
б)ПЕНСИИ ЗА ЛИЦАТА ПО ЧЛ. 69 ОТ КСО:			
II. ФОНД "ПЕНСИИ, НЕСВЪРЗАНИ С ТРУДОВА ДЕЙНОСТ"			
/вкл. коледната добавка/	281 010 932	290 359 940	289 650 407
1. Старост/Поборнически/	3 609	3 760	3 676
2. Пенсии за военна инвалидност	9 955 598	9 940 543	9 516 672
3. Народни по отм.чл.28	21 703	20 777	17 283
4. Народни по чл.30А	49 861	43 607	41 480
5. За особени заслуги	132 824	137 146	152 485
6. Пенсии за гражданска инвалидност	520 240	484 823	467 082
7. Старост на частни земеделски стопани	750 706	656 936	610 771
8. С отделен указ	15 284	46 648	13 840
9. Социални пенсии за инвалидност	233 388 225	244 680 389	247 952 768
10. Персонални пенсии	3 215 500	3 309 384	3 258 245
11. Социални пенсии за старост	5 035 097	5 031 531	4 835 840
A. Добавка по чл. 9 от ЗПГРРЛ	6 377 257	8 129 675	8 673 090
B. ДОБАВКИ НА УЧАСТНИЦИТЕ ВЪВ ВОЙНИТЕ	21 027 260	17 850 929	14 100 945
<u>КОЛЕДНИ ДОБАВКИ</u>	517 768	23 792	6 230
<u>ПОЩЕНСКА ТАКСА И ДДС ЗА ПЕНСИИ И ДОБАВКИ в т.ч.:</u>	2 000 616	1 970 887	1 874 716
ФОНД "ПЕНСИИ, НЕСВЪРЗАНИ С ТР. ДЕЙНОСТ" + ПТ + ДД	283 011 548	292 330 827	291 525 123
III. ФОНД "ТРУДОВА ЗЛОПОЛУКА И ПРОФЕСИОНАЛНА БОЛЕСТ" /вкл. коледната добавка/	44 096 105	44 006 213	42 180 075
1. ПЕНСИИ ЗА ТРУДОВА ДЕЙНОСТ	43 965 543	43 904 069	42 099 592
1.1. Инвалидност поради трудова злополука и професионална болест	43 145 861	43 031 552	41 408 915
1.2. Инв.труд.злоп. и проф.болест-ЗПЗСК	655 375	715 170	549 316
1.3. Инвалидност - трудова злополука и проф.болест-СВОЧ на ТПК	164 307	157 347	141 362
2. ПЕНСИИ ЗА ЛИЦАТА ПО ЧЛ. 69 ОТ КСО:	83 341	94 664	78 283
2.1. Инвалидност поради трудова злополука и професионална болест	83 341	94 664	78 283
<u>КОЛЕДНА ДОБАВКА</u>	47 221	7 480	2 200
<u>ПОЩЕНСКА ТАКСА И ДДС ЗА ПЕНСИИ И ДОБАВКИ в т.ч.:</u>	299 446	281 278	259 541
а) Пенсии за трудова дейност			
б) Пенсии за кадрови военнослужащи			
ФОНД "ТРУДОВА ЗЛ. И ПР. БОЛЕСТ" + ПТ + ДДС:	44 395 551	44 287 491	42 439 616
а) Пенсии за трудова дейност			
б) Пенсии за кадрови военнослужащи			
Международни спогодби	48 384 137	51 550 041	53 709 644
РАЗХОД ЗА ПЕНСИИ - общо /вкл. пощенска такса, ДДС и международни спогодби/	6 521 094 847	7 022 221 402	7 130 778 402

5.25 РАЗХОДИ ЗА ПЕНСИИ И БРУТЕН ВЪТРЕШЕН ПРОДУКТ
за периода 1988-2011 г.

ГОДИНИ	Брутен вътрешен продукт млн.лв.	Разходи за пенсии млн. лв.	Разходи за пенсии към БВП %/
1988	38 345	2 989	7.8%
1989	39 579	3 246	8.2%
1990	45 390	3 932	8.7%
1991	135 711	12 373	9.1%
1992	200 832	19 886	9.9%
1993	298 934	32 596	10.9%
1994	525 552	50 937	9.7%
1995	880 322	70 003	8.0%
1996	1 761 172	121 191	6.9%
1997	17 432 554	1 064 034	6.1%
1998	22 421 142	1 778 941	7.9%
1999	23 790.4	1 913.5	8.0%
2000	26 752.8	2 511.1	9.4%
2001	29 709.0	2 676.5	9.0%
2002	32 401.6	2 917.5	9.0%
2003	34 627.5	3 133.3	9.0%
2004	38 822.3	3 514.6	9.1%
2005	42 797.4	3 771.5	8.8%
2006	51 783	4 203.8	8.1%
2007	60 185	4 675.4	7.8%
2008	69 295	5 597.3	8.1%
2009	68 322	6 480.4	9.5%
2010	70 474.3	6 981.0	9.9%
2011	71 687.9	7 091.5	9.9%

Забележка: Данните за 1999 - 2011 г. са в деноминирани лева

* Данните за БВП за 2011 г. са предварителни

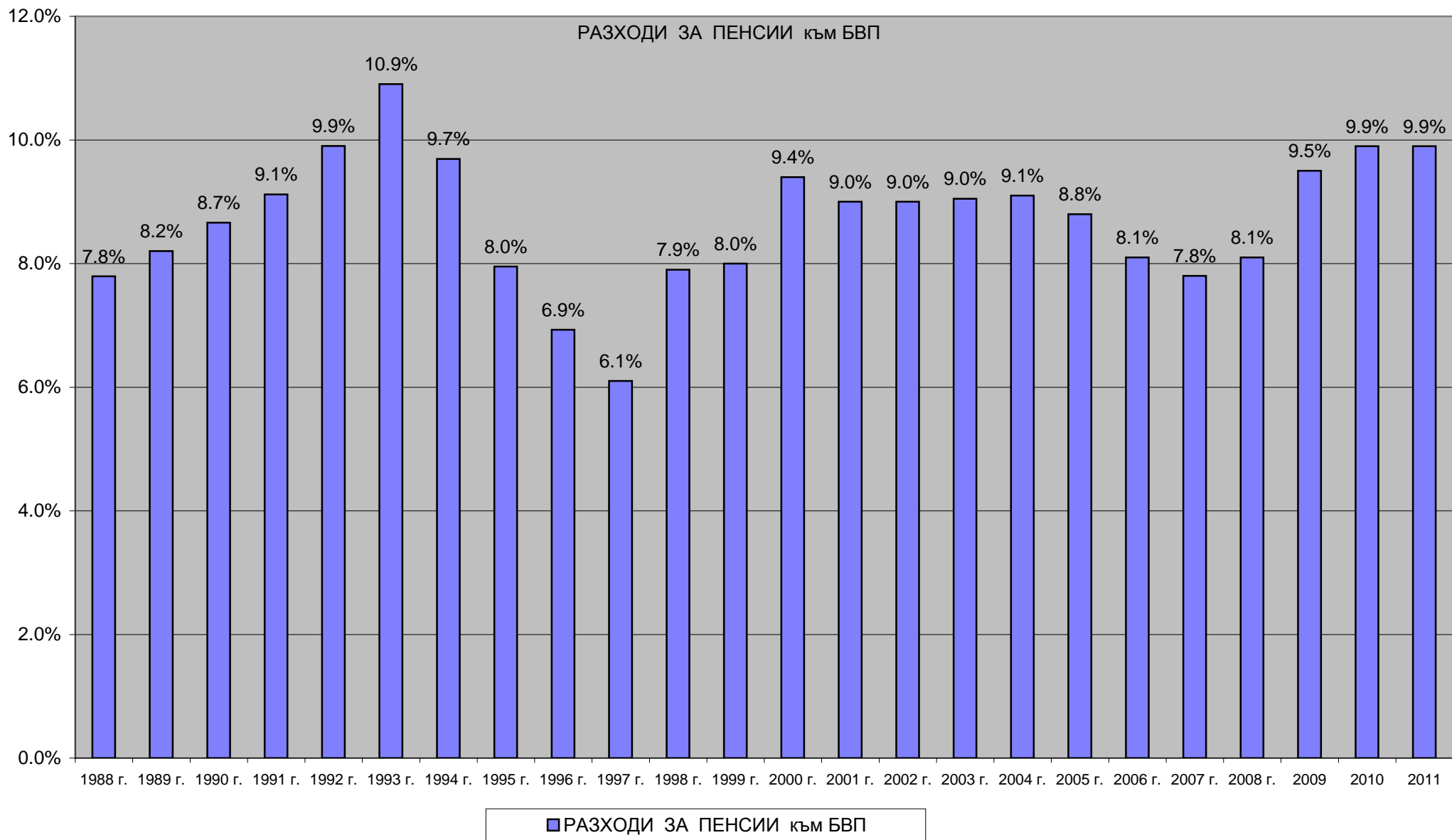

**5.26 СРЕДЕН БРОЙ ПЕНСИОНЕРИ И СРЕДЕН РАЗМЕР ПЕНСИЯ НА
ЕДИН ПЕНСИОНЕР за периода 2001-2011 г.**

ВИД НА ПЕНСИИТЕ	Среден брой пенсионери за 2001 г.	Среден брой пенсии за 2001 г.	Среден размер пенсия на пенсионер за 2001 г.
ПЕНСИИ - общо (I + II)	2 370 871	2 566 711	92.37
I. Ф О Н Д " П Е Н С И И "	2 347 944	2 520 561	92.41
I.1. ПЕНСИИ, ИЗПЛАЩАНИ ОТ ДОО	2 281 502	2 304 167	93.40
А. ПЕНСИИ ЗА ТРУДОВА ДЕЙНОСТ -ВСИЧКО	2 187 879	2 203 655	91.46
1.Инвалидност поради общо заболяване	216 371	222 550	68.49
2.Пенсии за осигурителен стаж и възраст	1 879 381	1 888 224	95.33
3.Пенсии за осигурит. стаж и възраст-ЗПЗСК	71 406	71 938	63.22
4.Инвалидност - общо забол. - ЗПЗСК	4 037	4 126	69.54
5.Инвалидност-общо забол.-СВОЧ на ТПК	2 345	2 386	73.29
6.Пенсии за осигурителен стаж и възраст-СВОЧ на ТПК	13 898	13 986	81.26
7.Частни занаятчии, търговци и др.	442	444	60.54
Б. ПЕНСИИ ЗА КАДРОВИ ВОЕННОСЛУЖЕЩИ, ОФИЦЕРИ И СЕРЖАНТИ	93 623	100 512	138.67
1.Инвалидност поради общо заболяване	228	229	84.67
2.Пенсии за осигурителен стаж и възраст	87 846	87 861	143.42
3.Пенсии за военна инвалидност	5 177	11 750	65.82
4.Пенсии за гражданска инвалидност	371	672	65.15
I.2. ПЕНСИИ, ИЗПЛАЩАНИ ОТ РЕПУБЛИКАНСКИЯ БЮДЖЕТ	66 442	216 395	58.57
1.Старост/Поборнически/	7	8	48.37
2.Народни по отм.чл.28	42	42	52.07
3.Народни по чл.30А	122	122	54.21
4.За особени заслуги	14	14	137.96
5.С отделен указ	1 015	1 016	57.36
6.Старост на частни земеделски стопани	515	515	48.07
7.Социални пенсии	61 425	211 376	59.40
8.Персонални пенсии	3 301	3 301	44.97
II. ФОНД "ТРУДОВА ЗЛОПОЛУКА И ПРОФЕСИОНАЛНА БОЛЕСТ" - ПЕНСИИ, ИЗПЛАЩАНИ ОТ ДОО	22 928	46 150	88.34
А. ПЕНСИИ ЗА ТРУДОВА ДЕЙНОСТ - ВСИЧКО	22 876	46 054	88.33
1.Инвалидност поради трудова злополука и професионална болест	22 368	44 390	88.59
2.Инвалидност поради трудова злополука и професионална болест - ЗПЗСК	382	1 419	74.39
3.Инвалидност поради трудова злополука и професионална болест - СВОЧ на ТПК	127	245	83.64
Б. ПЕНСИИ ЗА КАДРОВИ ВОЕННОСЛУЖЕЩИ, ОФИЦЕРИ И СЕРЖАНТИ	52	96	96.98
1.Инвалидност поради трудова злополука и професионална болест	52	96	96.67

ЗАБЕЛЕЖКА: Средните размери на пенсиите са изчислени от разходите без международните спогодби и без пощенска такса и ДДС, като средствата са разпределени според вида на водещата пенсия.

**5.26. СРЕДЕН БРОЙ ПЕНСИОНЕРИ И СРЕДЕН РАЗМЕР ПЕНСИЯ НА
ЕДИН ПЕНСИОНЕР за периода 2001-2011 г.**

/продължение/

ВИД НА ПЕНСИИТЕ	Среден брой пенсионери за 2002 г.	Среден брой пенсии за 2002 г.	Среден размер пенсия на пенсионер за 2002 г.
ПЕНСИИ - общо (I+II+III)	2 350 900	2 622 006	102.29
I. Ф О Н Д " П Е Н С И И "	2 259 886	2 275 141	103.49
<u>А) Пенсии за трудова дейност</u>	2 170 107	2 185 343	101.28
1.Инвалидност поради общо заболяване	246 613	252 521	78.31
2.Пенсии за осигурителен стаж и възраст	1 844 405	1 853 047	105.51
3.Пенсии за осигурит. стаж и възраст-ЗПЗСК	59 512	59 992	70.25
4.Инвалидност - общо забол. - ЗПЗСК	3 697	3 778	77.92
5.Инвалидност-общо забол.-СВОЧ на ТПК	2 189	2 226	82.32
6.Пенсии за осигурителен стаж и възраст-СВОЧ на ТПК	13 293	13 378	90.37
7.Частни занаятчии, търговци и др.	398	401	67.50
<u>Б) Пенсии за лицата по чл. 69 от КСО</u>	89 779	89 798	156.93
1.Инвалидност поради общо заболяване	223	224	92.95
2.Пенсии за осигурителен стаж и възраст	89 556	89 574	157.09
II. Ф О Н Д " П Е Н С И И , Н Е С В Ъ Р З А Н И С Т Р У Д О В А Д Е Й Н О С Т "	69 555	303 067	64.73
1.Старост/Поборнически/	7	7	54.07
2.Пенсии за военна инвалидност	5 116	11 487	71.58
3.Народни по отм.чл.28	34	34	59.42
4.Народни по чл.30А	110	110	61.78
5.За особени заслуги	13	13	156.22
6.Пенсии за гражданска инвалидност	348	636	71.21
7.Старост на частни земеделски стопани	932	933	63.41
8.С отделен указ	482	482	50.53
9.Социални пенсии за инвалидност	53 298	280 150	66.18
10.Персонални пенсии	3 260	3 260	47.52
11.Социални пенсии за старост	5 955	5 955	56.16
III. Ф О Н Д " Т Р У Д О В А З Л О П О Л У К А И П Р О Ф Е С И О Н А Л Н А Б О Л Е С Т "	21 459	43 798	97.71
<u>А) Пенсии за трудова дейност</u>	21 412	43 709	97.69
1.Инвалидност поради трудова злополука и професионална болест	20 955	42 213	97.94
2.Инвалидност поради трудова злополука и професионална болест - ЗПЗСК	344	1 270	83.36
3.Инвалидност поради трудова злополука и професионална болест - СВОЧ на ТПК	113	226	94.79
<u>Б) Пенсии за лицата по чл. 69 от КСО</u>	47	89	107.26
1.Инвалидност поради трудова злополука и професионална болест	47	89	107.26

ЗАБЕЛЕЖКА: Средните размери на пенсиите са изчислени от разходите без международните спогодби и без пощенска такса и ДДС, като средствата са разпределени според вида на водещата пенсия.

**5.26. СРЕДЕН БРОЙ ПЕНСИОНЕРИ И СРЕДЕН РАЗМЕР ПЕНСИЯ НА
ЕДИН ПЕНСИОНЕР за периода 2001-2011 г.**

/продължение/

ВИД НА ПЕНСИИТЕ	Среден брой пенсионери за 2003 г.	Среден брой пенсии за 2003 г.	Среден размер пенсия на пенсионер за 2003 г.
ПЕНСИИ - общо (I+II+III)	2 336 806	2 673 576	110.65
I. Ф О Н Д " П Е Н С И И "	2 249 812	2 264 259	111.92
<u>А) Пенсии за трудова дейност</u>	2 157 447	2 171 875	109.48
1.Инвалидност поради общо заболяване	293 481	299 089	87.57
2.Пенсии за осигурителен стаж и възраст	1 796 930	1 805 146	114.13
3.Пенсии за осигурит. стаж и възраст-ЗПЗСК	48 689	49 104	76.13
4.Инвалидност - общо забол. - ЗПЗСК	3 379	3 449	84.65
5.Инвалидност-общо забол.-СВОЧ на ТПК	2 042	2 076	89.75
6.Пенсии за осигурителен стаж и възраст-СВОЧ на ТПК	12 565	12 646	97.75
7.Частни занаятчии, търговци и др.	361	365	72.45
<u>Б) Пенсии за лицата по чл. 69 от КСО</u>	92 365	92 384	168.81
1.Инвалидност поради общо заболяване	220	221	99.55
2.Пенсии за осигурителен стаж и възраст	92 145	92 163	168.98
II. Ф О Н Д " П Е Н С И И , Н Е С В Ъ Р З А Н И С Т Р У Д О В А Д Е Й Н О С Т "	66 837	367 791	69.58
1.Старост/Поборнически/	6	6	53.42
2.Пенсии за военна инвалидност	4 965	10 958	76.00
3.Народни по отм.чл.28	28	28	62.74
4.Народни по чл.30А	95	94	66.70
5.За особени заслуги	13	13	175.50
6.Пенсии за гражданска инвалидност	329	596	77.04
7.Старост на частни земеделски стопани	858	859	68.68
8.С отделен указ	450	450	52.89
9.Социални пенсии за инвалидност	51 283	345 977	71.29
10.Персонални пенсии	3 234	3 234	50.04
11.Социални пенсии за старост	5 576	5 576	60.27
III. Ф О Н Д " Т Р У Д О В А З Л О П О Л У К А И П Р О Ф Е С И О Н А Л Н А Б О Л Е С Т "	20 157	41 526	105.52
<u>А) Пенсии за трудова дейност</u>	20 116	41 443	105.50
1.Инвалидност поради трудова злополука и професионална болест	19 694	40 089	105.76
2.Инвалидност поради трудова злополука и професионална болест - ЗПЗСК	317	1 142	90.25
3.Инвалидност поради трудова злополука и професионална болест - СВОЧ на ТПК	105	212	102.30
<u>Б) Пенсии за лицата по чл. 69 от КСО</u>	41	83	118.15
1.Инвалидност поради трудова злополука и професионална болест	41	83	118.15

ЗАБЕЛЕЖКА: Средните размери на пенсиите са изчислени от разходите без международните спогодби и без пощенска такса и ДДС, като е включен разходът за добавката към пенсията на участниците и пострадалите от войните и разходът за коледни добавки през м. декември, а средствата са разпределени според вида на водещата пенсия.

**5.26. СРЕДЕН БРОЙ ПЕНСИОНЕРИ И СРЕДЕН РАЗМЕР ПЕНСИЯ НА
ЕДИН ПЕНСИОНЕР за периода 2001-2011 г.**

/продължение/

ВИД НА ПЕНСИИТЕ	Среден брой пенсионери за 2004 г.	Среден брой пенсии за 2004 г.	Среден размер пенсия на пенсионер за 2004 г.
ПЕНСИИ - общо (I+II+III)	2 327 807	2 723 425	124.76
I. Ф О Н Д " П Е Н С И И "	2 242 348	2 256 020	126.33
А) Пенсии за трудова дейност	2 146 339	2 159 993	122.63
1.Инвалидност поради общо заболяване	347 149	352 487	98.57
2.Пенсии за осигурителен стаж и възраст	1 742 254	1 750 025	128.57
3.Пенсии за осигурит. стаж и възраст-ЗПЗСК	39 811	40 179	81.62
4.Инвалидност - общо забол. - ЗПЗСК	3 114	3 178	91.07
5.Инвалидност-общо забол.-СВОЧ на ТПК	1 905	1 937	96.89
6.Пенсии за осигурителен стаж и възраст-СВОЧ на ТПК	11 785	11 862	105.22
7.Частни занаятчии, търговци и др.	321	325	77.37
Б) Пенсии за лицата по чл. 69 от КСО	96 009	96 027	209.08
1.Инвалидност поради общо заболяване	209	210	113.94
2.Пенсии за осигурителен стаж и възраст	95 800	95 817	209.29
II. Ф О Н Д " П Е Н С И И , Н Е С В Ъ Р З А Н И С Т Р У Д О В А Д Е Й Н О С Т "	66 399	427 870	74.54
1.Старост/Поборнически/	5	5	60.12
2.Пенсии за военна инвалидност	4 824	10 503	81.15
3.Народни по отм.чл.28	25	25	66.68
4.Народни по чл.30А	83	83	72.84
5.За особени заслуги	10	10	376.66
6.Пенсии за гражданска инвалидност	310	558	83.36
7.Старост на частни земеделски стопани	795	796	74.52
8.С отделен указ	402	402	55.62
9.Социални пенсии за инвалидност	51 606	407 149	76.28
10.Персонални пенсии	3 237	3 237	53.55
11.Социални пенсии за старост	5 102	5 102	64.51
III. Ф О Н Д " Т Р У Д О В А З Л О П О Л У К А И П Р О Ф Е С И О Н А Л Н А Б О Л Е С Т "	19 060	39 535	114.56
А) Пенсии за трудова дейност	19 022	39 456	114.54
1.Инвалидност поради трудова злополука и професионална болест	18 634	38 238	114.85
2.Инвалидност поради трудова злополука и професионална болест - ЗПЗСК	291	1 018	96.43
3.Инвалидност поради трудова злополука и професионална болест - СВОЧ на ТПК	97	200	110.56
Б) Пенсии за лицата по чл. 69 от КСО	38	79	122.92
1.Инвалидност поради трудова злополука и професионална болест	38	79	122.92

ЗАБЕЛЕЖКА: Средните размери на пенсиите са изчислени от разходите без международните спогодби и без пощенска такса и ДДС, като е включен разходът за добавката към пенсията на участниците и пострадалите от войните и разходът за коледни добавки през м. декември, а средствата са разпределени според вида на водещата пенсия.

**5.26. СРЕДЕН БРОЙ ПЕНСИОНЕРИ И СРЕДЕН РАЗМЕР ПЕНСИЯ НА
ЕДИН ПЕНСИОНЕР за периода 2001-2011 г.**

/продължение/

ВИД НА ПЕНСИИТЕ	Среден брой пенсионери за 2005 г.	Среден брой пенсии за 2005 г.	Среден размер пенсия на пенсионер за 2005 г.
ПЕНСИИ - общо (I+II+III)	2 313 744	2 764 200	134.63
I. Ф О Н Д " П Е Н С И И "	2 230 125	2 243 066	136.33
<u>А) Пенсии за трудова дейност</u>	2 134 252	2 147 176	132.32
1.Инвалидност поради общо заболяване	404 179	409 273	109.87
2.Пенсии за осигурителен стаж и възраст	1 682 006	1 689 350	138.75
3.Пенсии за осигурит. стаж и възраст-ЗПЗСК	32 225	32 552	89.99
4.Инвалидност - общо забол. - ЗПЗСК	2 806	2 865	99.84
5.Инвалидност-общо забол.-СВОЧ на ТПК	1 781	1 809	106.74
6.Пенсии за осигурителен стаж и възраст-СВОЧ на ТПК	10 965	11 033	113.02
7.Частни занаятчии, търговци и др.	290	294	84.92
<u>Б) Пенсии за лицата по чл. 69 от КСО</u>	95 873	95 890	225.57
1.Инвалидност поради общо заболяване	258	259	122.54
2.Пенсии за осигурителен стаж и възраст	95 615	95 631	225.85
II. Ф О Н Д " П Е Н С И И , Н Е С В Ъ Р З А Н И С Т Р У Д О В А Д Е Й Н О С Т "	65 642	483 554	79.90
1.Старост/Поборнически/	5	5	57.03
2.Пенсии за военна инвалидност	4 649	10 019	86.87
3.Народни по отм.чл.28	22	22	72.72
4.Народни по чл.30А	75	75	78.28
5.За особени заслуги	9	9	355.59
6.Пенсии за гражданска инвалидност	291	526	88.35
7.Старост на частни земеделски стопани	719	720	81.59
8.С отделен указ	261	261	59.44
9.Социални пенсии за инвалидност	51 618	463 924	81.71
10.Персонални пенсии	3 262	3 262	56.78
11.Социални пенсии за старост	4 731	4 731	69.09
III. Ф О Н Д " Т Р У Д О В А З Л О П О Л У К А И П Р О Ф Е С И О Н А Л Н А Б О Л Е С Т "	17 977	37 580	123.34
<u>А) Пенсии за трудова дейност</u>	17 944	37 508	123.32
1.Инвалидност поради трудова злополука и професионална болест	17 593	36 406	123.59
2.Инвалидност поради трудова злополука и професионална болест - ЗПЗСК	262	916	106.73
3.Инвалидност поради трудова злополука и професионална болест - СВОЧ на ТПК	89	186	119.59
<u>Б) Пенсии за лицата по чл. 69 от КСО</u>	33	72	130.75
1.Инвалидност поради трудова злополука и професионална болест	33	72	130.75

ЗАБЕЛЕЖКА: Средните размери на пенсиите са изчислени от разходите без международните спогодби и без пощенска такса и ДДС, като е включен разходът за добавката към пенсията на участниците и пострадалите от войните и разходът за коледни добавки през м. декември, а средствата са разпределени според вида на водещата пенсия.

**5.26. СРЕДЕН БРОЙ ПЕНСИОНЕРИ И СРЕДЕН РАЗМЕР ПЕНСИЯ НА
ЕДИН ПЕНСИОНЕР за периода 2001-2011 г.**

/продължение/

ВИД НА ПЕНСИИТЕ	Среден брой пенсионери за 2006 г.	Среден брой пенсии за 2006 г.	Среден размер пенсия на пенсионер за 2006 г.
ПЕНСИИ - общо (I+II+III)	2 284 794	2 763 596	152.08
I. Ф О Н Д " П Е Н С И И "	2 204 572	2 216 397	153.96
А) Пенсии за трудова дейност	2 109 640	2 121 447	149.68
1.Инвалидност поради общо заболяване	416 869	421 655	125.38
2.Пенсии за осигурителен стаж и възраст	1 652 143	1 658 777	156.70
3.Пенсии за осигурит. стаж и възраст-ЗПЗСК	25 815	26 068	106.83
4.Инвалидност - общо забол. - ЗПЗСК	2 496	2 544	115.32
5.Инвалидност-общо забол.-СВОЧ на ТПК	1 657	1 683	123.49
6.Пенсии за осигурителен стаж и възраст-СВОЧ на ТПК	10 401	10 457	128.54
7.Частни занаятчии, търговци и др.	259	263	99.22
Б) Пенсии за лицата по чл. 69 от КСО	94 932	94 950	249.01
1.Инвалидност поради общо заболяване	246	247	136.35
2.Пенсии за осигурителен стаж и възраст	94 686	94 703	249.30
II. Ф О Н Д " П Е Н С И И , Н Е С В Ъ Р З А Н И С Т Р У Д О В А Д Е Й Н О С Т "	63 702	511 593	90.31
1.Старост/Поборнически/	4	4	69.18
2.Пенсии за военна инвалидност	4 423	9 490	97.97
3.Народни по отм.чл.28	19	19	82.73
4.Народни по чл.30А	64	64	90.15
5.За особени заслуги	9	9	412.29
6.Пенсии за гражданска инвалидност	275	490	100.14
7.Старост на частни земеделски стопани	651	652	96.93
8.С отделен указ	170	170	65.74
9.Социални пенсии за инвалидност	50 496	493 103	92.29
10.Персонални пенсии	3 242	3 242	64.24
11.Социални пенсии за старост	4 349	4 350	77.73
III. Ф О Н Д " Т Р У Д О В А З Л О П О Л У К А И П Р О Ф Е С И О Н А Л Н А Б О Л Е С Т "	16 520	35 606	139.48
А) Пенсии за трудова дейност	16 487	35 535	139.48
1.Инвалидност поради трудова злополука и професионална болест	16 126	34 552	139.69
2.Инвалидност поради трудова злополука и професионална болест - ЗПЗСК	280	810	128.16
3.Инвалидност поради трудова злополука и професионална болест - СВОЧ на ТПК	81	173	136.28
Б) Пенсии за лицата по чл. 69 от КСО	33	71	143.10
1.Инвалидност поради трудова злополука и професионална болест	33	71	143.10

ЗАБЕЛЕЖКА: Средните размери са изчислени от разходите без международните спогодби и без пощенска такса и ДДС, като е включен разхода за добавката към пенсията на участниците и пострадалите от войните и разхода за коледни добавки през м. декември, а средствата са разпределени според вида на водещата пенсия.

**5.26. СРЕДЕН БРОЙ ПЕНСИОНЕРИ И СРЕДЕН РАЗМЕР ПЕНСИЯ НА
ЕДИН ПЕНСИОНЕР за периода 2001-2011 г.**

/продължение/

ВИД НА ПЕНСИИТЕ	Среден брой пенсионери за 2007 г.	Среден брой пенсии за 2007 г.	Среден размер пенсия на пенсионер за 2007 г.
ПЕНСИИ - общо (I+II+III)	2 251 966	2 733 567	171.62
I. Ф О Н Д " П Е Н С И И "	2 175 700	2 186 345	173.71
А) Пенсии за трудова дейност	2 082 217	2 092 842	169.26
1.Инвалидност поради общо заболяване	414 712	419 221	140.69
2.Пенсии за осигурителен стаж и възраст	1 633 076	1 638 883	177.23
3.Пенсии за осигурит. стаж и възраст-ЗПЗСК	20 520	20 713	128.78
4.Инвалидност - общо забол. - ЗПЗСК	2 231	2 272	133.35
5.Инвалидност-общо забол.-СВОЧ на ТПК	1 540	1 562	141.25
6.Пенсии за осигурителен стаж и възраст-СВОЧ на ТПК	9 904	9 953	147.41
7.Частни занаятчии, търговци и др.	234	238	117.90
Б) Пенсии за лицата по чл. 69 от КСО	93 483	93 503	272.91
1.Инвалидност поради общо заболяване	207	208	152.81
2.Пенсии за осигурителен стаж и възраст	93 276	93 295	273.18
II. ФОНД "ПЕНСИИ, НЕСВЪРЗАНИ С ТРУДОВА ДЕЙНОСТ"	61 214	513 483	100.52
1.Старост/Поборнически/	4	4	83.03
2.Пенсии за военна инвалидност	4 138	8 880	108.92
3.Народни по отм.чл.28	16	16	97.21
4.Народни по чл.30А	52	52	104.24
5.За особени заслуги	12	12	406.38
6.Пенсии за гражданска инвалидност	258	462	112.46
7.Старост на частни земеделски стопани	580	581	117.63
8.С отделен указ	75	75	65.62
9.Социални пенсии за инвалидност	48 756	496 078	102.50
10.Персонални пенсии	3 234	3 234	72.47
11.Социални пенсии за старост	4 089	4 089	87.14
III. ФОНД "ТРУДОВА ЗЛОПОЛУКА И ПРОФЕСИОНАЛНА БОЛЕСТ"	15 052	33 739	158.26
А) Пенсии за трудова дейност	15 019	33 669	158.28
1.Инвалидност поради трудова злополука и професионална болест	14 698	32 799	158.37
2.Инвалидност поради трудова злополука и професионална болест - ЗПЗСК	252	718	153.70
3.Инвалидност поради трудова злополука и професионална болест - СВОЧ на ТПК	69	152	154.52
Б) Пенсии за лицата по чл. 69 от КСО	33	70	152.23
1.Инвалидност поради трудова злополука и професионална болест	33	70	152.23

ЗАБЕЛЕЖКА: Средните размери са изчислени от разходите без международните спогодби и без пощенска такса и ДДС, като е включен разхода за добавката към пенсията на участниците и пострадалите от войните и разхода за коледни добавки през м. декември, а средствата са разпределени според вида на водещата пенсия. Средният размер на пенсията за осигурителен стаж и възраст без коледна добавка за 2007г. е 174,14 лв. /това е среднопретегленият размер на пенсиите за ОСВ - чл.68 и чл.69 от КСО/

**5.26. СРЕДЕН БРОЙ ПЕНСИОНЕРИ И СРЕДЕН РАЗМЕР ПЕНСИЯ НА
ЕДИН ПЕНСИОНЕР за периода 2001-2011 г.**

/продължение/

ВИД НА ПЕНСИТЕ	Среден брой пенсионери за 2008 г.	Среден брой пенсии за 2008 г.	Среден размер пенсия на пенсионер за 2008 г.
ПЕНСИИ - общо (I+II+III)	2 214 880	2 686 859	208.97
I. Ф О Н Д " П Е Н С И И "	2 141 561	2 151 765	211.46
А) Пенсии за трудова дейност	2 048 980	2 059 167	206.09
1.Инвалидност поради общо заболяване	410 581	414 816	168.67
2.Пенсии за осигурителен стаж и възраст	1 609 233	1 614 900	216.38
3.Пенсии за осигурит. стаж и възраст-ЗПЗСК	16 130	16 304	156.44
4.Инвалидност - общо забол. - ЗПЗСК	1 975	2 015	161.35
5.Инвалидност-общо забол.-СВОЧ на ТПК	1 433	1 452	170.80
6.Пенсии за осигурителен стаж и възраст-СВОЧ на ТПК	9 413	9 460	180.82
7.Частни занаятчии, търговци и др.	215	220	145.91
Б) Пенсии за лицата по чл. 69 от КСО	92 581	92 598	330.29
1.Инвалидност поради общо заболяване	184	185	187.83
2.Пенсии за осигурителен стаж и възраст	92 397	92 413	330.58
II. Ф О Н Д " П Е Н С И И , Н Е С В Ъ Р З А Н И С Т Р У Д О В А Д Е Й Н О С Т "	58 897	503 053	122.24
1.Старост/Поборнически/	4	4	101.00
2.Пенсии за военна инвалидност	3 899	8 343	131.68
3.Народни по отм.чл.28	14	14	116.86
4.Народни по чл.30А	42	42	126.12
5.За особени заслуги	16	16	484.83
6.Пенсии за гражданска инвалидност	242	434	134.97
7.Старост на частни земеделски стопани	511	512	142.98
8.С отделен указ	10	10	100.16
9.Социални пенсии за инвалидност	47 121	486 640	124.66
10.Персонални пенсии	3 191	3 191	88.64
11.Социални пенсии за старост	3 847	3 847	105.84
III. Ф О Н Д " Т Р У Д О В А З Л О П О Л У К А И П Р О Ф Е С И О Н А Л Н А Б О Л Е С Т "	14 422	32 041	194.07
А) Пенсии за трудова дейност	14 394	31 979	194.07
1.Инвалидност поради трудова злополука и професионална болест	14 111	31 199	194.24
2.Инвалидност поради трудова злополука и професионална болест - ЗПЗСК	223	644	185.68
3.Инвалидност поради трудова злополука и професионална болест - СВОЧ на ТПК	60	136	185.15
Б) Пенсии за лицата по чл. 69 от КСО	28	62	195.12
1.Инвалидност поради трудова злополука и професионална болест	28	62	195.12

ЗАБЕЛЕЖКА: Средните размери са изчислени от разходите без международните спогодби и без пощенска такса и ДДС, като е включен разхода за добавката към пенсията на участниците и пострадалите от войните и разхода за коледни добавки през м. декември, а средствата са разпределени според вида на водещата пенсия. Средният размер на пенсията за осигурителен стаж и възраст без коледна добавка за 2008 г. е 210,00 лв. /това е среднопретегленият размер на пенсиите за ОСВ - чл.68 и чл.69 от КСО/. Средният размер пенсия на пенсионер за всички видове пенсии без коледната добавка за 2008 г. е 196,54 лв.

**5.26. СРЕДЕН БРОЙ ПЕНСИОНЕРИ И СРЕДЕН РАЗМЕР ПЕНСИЯ НА
ЕДИН ПЕНСИОНЕР за периода 2001- 2011 г.**

/продължение/

ВИД НА ПЕНСИТЕ	Среден брой пенсионери за 2009г.	Среден брой пенсии за 2009г.	Среден размер пенсия на пенсионер за 2009г.
ПЕНСИИ - общо (I+II+III)	2 192 524	2 664 909	244.46
I. Ф О Н Д " П Е Н С И И "	2 120 938	2 130 389	247.71
А) Пенсии за трудова дейност	2 028 457	2 037 893	240.30
1.Инвалидност поради общо заболяване	414 654	418 650	187.32
2.Пенсии за осигурителен стаж и възраст	1 589 133	1 594 321	254.92
3.Пенсии за осигурит. стаж и възраст-ЗПЗСК	12 479	12 631	175.26
4.Инвалидност - общо забол. - ЗПЗСК	1 734	1 772	181.21
5.Инвалидност-общо забол.-СВОК на ТПК	1 355	1 371	192.98
6.Пенсии за осигурителен стаж и възраст-СВОК на ТПК	8 903	8 945	208.32
7.Частни занаятчии, търговци и др.	199	203	162.62
Б) Пенсии за лицата по чл. 69 от КСО	92 481	92 496	410.26
1.Инвалидност поради общо заболяване	168	169	215.95
2.Пенсии за осигурителен стаж и възраст	92 313	92 327	410.61
II. Ф О Н Д " П Е Н С И И , Н Е С В Ъ Р З А Н И С Т Р У Д О В А Д Е Й Н О С Т "	58 066	503 973	132.62
1.Старост/Поборнически/	4	4	92.33
2.Пенсии за военна инвалидност	3 730	7 899	143.89
3.Народни по отм.чл.28	12	12	126.56
4.Народни по чл.30А	33	33	137.32
5.За особени заслуги	18	18	599.84
6.Пенсии за гражданска инвалидност	227	415	147.29
7.Старост на частни земеделски стопани	444	445	158.12
8.С отделен указ	4	4	125.97
9.Социални пенсии за инвалидност	46 785	488 334	135.61
10.Персонални пенсии	3 118	3 118	91.93
11.Социални пенсии за старост	3 691	3 691	111.49
III. Ф О Н Д " Т Р У Д О В А З Л О П О Л У К А И П Р О Ф Е С И О Н А Л Н А Б О Л Е С Т "	13 520	30 547	215.69
А) Пенсии за трудова дейност	13 495	30 490	215.68
1.Инвалидност поради трудова злополука и професионална болест	13 242	29 788	215.88
2.Инвалидност поради трудова злополука и професионална болест - ЗПЗСК	197	572	205.84
3.Инвалидност поради трудова злополука и професионална болест - СВОК на ТПК	56	130	203.47
Б) Пенсии за лицата по чл. 69 от КСО	25	57	219.65
1.Инвалидност поради трудова злополука и професионална болест	25	57	219.65

ЗАБЕЛЕЖКА: Средните размери са изчислени от разхода без международни спогодби и без пощенска такса и ДДС, като е включен разхода за добавката към пенсиите на участниците и пострадалите от войните, а средствата са разпределени според вида на водещата пенсия.
Средният размер на пенсията за осигурителен стаж и възраст за 2009г.е 263,47лв.

**5.26 СРЕДЕН БРОЙ ПЕНСИОНЕРИ И СРЕДЕН РАЗМЕР ПЕНСИЯ НА
ЕДИН ПЕНСИОНЕР за периода 2001- 2011 г.**

/продължение/

ВИД НА ПЕНСИИТЕ	Среден брой пенсионери за 2010г.	Среден брой пенсии за 2010г.	Среден размер пенсия на пенсионер за 2010г.
ПЕНСИИ - общо (I+II+III)	2 191 946	2 666 614	263,44
I. Ф О Н Д " П Е Н С И И "	2 121 464	2 130 266	266,98
А) Пенсии за трудова дейност	2 028 075	2 036 863	258,72
1.Инвалидност поради общо заболяване	422 875	426 656	199,10
2.Пенсии за осигурителен стаж и възраст	1 584 173	1 588 961	275,37
3.Пенсии за осигурит. стаж и възраст-ЗПЗСК	9 625	9 751	187,75
4.Инвалидност - общо забол. - ЗПЗСК	1 538	1 573	194,46
5.Инвалидност-общо забол.-СВОК на ТПК	1 265	1 282	205,73
6.Пенсии за осигурителен стаж и възраст-СВОК на ТПК	8 415	8 453	223,67
7.Частни занаятчии, търговци и др.	184	187	171,80
Б) Пенсии за лицата по чл. 69 от КСО	93 389	93 403	446,38
1.Инвалидност поради общо заболяване	152	153	237,36
2.Пенсии за осигурителен стаж и възраст	93 237	93 250	446,72
II. Ф О Н Д " П Е Н С И И , Н Е С В Ъ Р З А Н И С Т Р У Д О В А Д Е Й Н О С Т "	57 762	507 197	141,15
1.Старост/Поборнически/	3	3	106,21
2.Пенсии за военна инвалидност	3 583	7 496	153,00
3.Народни по отм.чл.28	11	11	138,70
4.Народни по чл.30А	28	28	141,86
5.За особени заслуги	17	17	656,22
6.Пенсии за гражданска инвалидност	215	393	156,79
7.Старост на частни земеделски стопани	388	389	169,08
8.С отделен указ	4	4	134,29
9.Социални пенсии за инвалидност	46 900	492 243	144,26
10.Персонални пенсии	3 056	3 056	98,65
11.Социални пенсии за старост	3 557	3 557	118,28
III. Ф О Н Д " Т Р У Д О В А З Л О П О Л У К А И П Р О Ф Е С И О Н А Л Н А Б О Л Е С Т "	12 720	29 151	227,96
А) Пенсии за трудова дейност	12 696	29 095	227,97
1.Инвалидност поради трудова злополука и професионална болест	12 471	28 467	228,13
2.Инвалидност поради трудова злополука и професионална болест - ЗПЗСК	177	507	217,18
3.Инвалидност поради трудова злополука и професионална болест - СВОК на ТПК	48	121	225,66
Б) Пенсии за лицата по чл. 69 от КСО	24	56	220,15
1.Инвалидност поради трудова злополука и професионална болест	24	56	220,15

ЗАБЕЛЕЖКА: Средните размери са изчислени от разхода без международни спогодби и без пощенска такса и ДДС, като е включен разхода за добавката към пенсиите на участниците и пострадалите от войните, а средствата са разпределени според вида на водещата пенсия.
Средният размер на пенсията за осигурителен стаж и възраст за 2010г. е **284,14 лв.**

**5.26. СРЕДЕН БРОЙ ПЕНСИОНЕРИ И СРЕДЕН РАЗМЕР ПЕНСИЯ НА
ЕДИН ПЕНСИОНЕР за периода 2001 - 2011 г.**

/продължение и край/

ВИД НА ПЕНСИИТЕ	Среден брой пенсионери за 2011г.	Среден брой пенсии за 2011г.	Среден размер пенсия на пенсионер за 2011г.
ПЕНСИИ - общо (I+II+III)	2 199 585	2 675 525	266.63
I. Ф О Н Д " П Е Н С И И "	2 130 126	2 138 500	270.28
А) Пенсии за трудова дейност	2 035 302	2 043 661	261.73
1.Инвалидност поради общо заболяване	427 878	431 487	198.46
2.Пенсии за осигурителен стаж и възраст	1 589 524	1 594 078	279.37
3.Пенсии за осигурит. стаж и възраст-ЗПЗСК	7 259	7 369	189.99
4.Инвалидност - общо забол. - ЗПЗСК	1 369	1 401	196.44
5.Инвалидност-общо забол.-СВОК на ТПК	1 182	1 196	206.55
6.Пенсии за осигурителен стаж и възраст-СВОК на ТПК	7 922	7 960	227.55
7.Частни занаятчии, търговци и др.	168	170	173.85
Б) Пенсии за лицата по чл. 69 от КСО	94 824	94 839	453.83
1.Инвалидност поради общо заболяване	134	135	239.47
2.Пенсии за осигурителен стаж и възраст	94 690	94 704	454.13
II. Ф О Н Д " П Е Н С И И , Н Е С В Ъ Р З А Н И С Т Р У Д О В А Д Е Й Н О С Т "	57 408	509 248	139.15
1.Старост/Поборнически/	3	3	104.12
2.Пенсии за военна инвалидност	3 418	7 106	151.43
3.Народни по отм.чл.28	10	10	128.21
4.Народни по чл.30А	25	25	143.65
5.За особени заслуги	18	18	669.33
6.Пенсии за гражданска инвалидност	206	378	156.77
7.Старост на частни земеделски стопани	339	340	171.40
8.С отделен указ	4	4	133.58
9.Социални пенсии за инвалидност	46 979	494 958	142.10
10.Персонални пенсии	3 009	3 009	96.90
11.Социални пенсии за старост	3 397	3 397	116.29
III. Ф О Н Д " Т Р У Д О В А З Л О П О Л У К А И П Р О Ф Е С И О Н А Л Н А Б О Л Е С Т "	12 051	27 777	228.96
А) Пенсии за трудова дейност	12 028	27 725	228.98
1.Инвалидност поради трудова злополука и професионална болест	11 825	27 159	229.13
2.Инвалидност поради трудова злополука и професионална болест - ЗПЗСК	160	455	219.32
3.Инвалидност поради трудова злополука и професионална болест - СВОК на ТПК	43	111	222.13
Б) Пенсии за лицата по чл. 69 от КСО	23	52	218.84
1.Инвалидност поради трудова злополука и професионална болест	23	52	218.84

ЗАБЕЛЕЖКА: Средните размери са изчислени от разхода без международни спогодби и без пощенска такса и ДДС, като е включен разхода за добавката към пенсиите на участниците и пострадалите от войните, а средствата са разпределени според вида на водещата пенсия. Средният размер на пенсията за осигурителен стаж и възраст / Чл.68 и Чл.69 / за 2011г. е **289,19 лв.**

5.27 СРЕДНИ МЕСЕЧНИ РАЗМЕРИ НА ИЗПЛАЩАНИТЕ ПЕНСИИ ПО ВИДОВЕ ПЕНСИИ И ПОЛ
/средногодишно за 2011 г./

ВИД НА ПЕНСИИТЕ	ОБЩО			ЛИЧНИ ПЕНСИИ			НАСЛЕДСТВЕНИ ПЕНСИИ		
	Общо	мъже	жени	Общо	мъже	жени	Общо	мъже	жени
ПЕНСИИ - общо (I+II+III)	266.63	327.60	222.14	272.27	333.29	225.27	173.41	125.29	185.61
I. ФОНД " П Е Н С И И "	270.28	334.80	223.88	275.98	340.52	227.05	173.71	126.31	185.61
А)Пенсии за трудова дейност	261.73	320.90	223.10	267.29	326.79	226.63	167.06	125.14	178.08
1.Инвалидност поради общо заболяване	198.46	214.33	187.30	214.14	227.14	203.79	126.64	119.34	129.39
2.Пенсии за осигурителен стаж и възраст	279.37	351.17	232.81	279.96	351.87	231.85	253.70	176.00	259.40
3.Пенсии за осигурит. стаж и възраст-ЗПЗСК	189.99	202.21	189.70	191.04	217.53	190.52	131.64	140.91	128.29
4.Инвалидност - общо забол. - ЗПЗСК	196.44	181.29	198.69	201.23	187.43	203.19	115.70	119.45	116.60
5.Инвалидност-общо забол.-СВОЧ на ТПК	206.55	211.61	205.07	208.17	213.86	206.50	125.00	113.05	129.22
6.Пенсии за осигурителен стаж и възраст-СВОЧ на ТПК	227.55	302.26	212.83	227.64	302.39	212.90	160.91	130.03	164.00
7.Частни занаятчии, търговци и др.	173.85	167.00	178.75	178.51	169.42	185.48	103.00	0.00	103.00
Б) Пенсии за лицата по чл. 69 от КСО	453.83	462.92	349.60	463.49	463.78	451.85	304.28	216.46	309.18
1.Инвалидност поради общо заболяване	239.47	266.71	165.33	289.66	290.64	273.56	146.57	144.06	147.87
2.Пенсии за осигурителен стаж и възраст	454.13	463.13	350.47	463.66	463.94	452.26	305.58	220.49	310.10
II. ФОНД "ПЕНСИИ, НЕСВЪРЗАНИ С ТРУДОВА ДЕЙНОСТ"	139.15	138.32	140.12	140.98	139.89	142.28	98.90	95.40	101.64
1.Старост/Поборнически/	104.12		104.12				104.12		104.12
2.Пенсии за военна инвалидност	151.43	156.96	117.16	159.90	159.90	164.88	115.14	109.89	117.06
3.Народни по отм.чл.28	128.21	108.60	133.11	158.87		158.87	115.07	108.60	117.66
4.Народни по чл.30А	143.65	103.53	147.14	146.83	103.00	149.13	130.95	104.07	137.67
5.За особени заслуги	669.32	741.44	579.16	722.46	741.44	690.81	244.22		244.22
6.Пенсии за гражданска инвалидност	156.77	151.34	172.45	158.28	152.28	178.73	132.31	104.07	141.72
7.Старост на частни земеделски стопани	171.40	162.88	173.95	171.80	162.88	174.49	104.06		104.06
8.С отделен указ	133.58	127.93	135.46	156.84		156.84	110.32	127.93	92.71
9.Социални пенсии за инвалидност	142.10	139.48	145.17	142.10	139.48	145.17			
10.Персонални пенсии	96.90	92.61	99.68	103.49	92.72	106.65	92.55	92.57	92.52
11.Социални пенсии за старост	116.29	108.48	121.42	116.29	108.48	121.42			
III. ФОНД "ТРУДОВА ЗЛОПОЛУКА И ПРОФЕСИОНАЛНА БОЛЕСТ"	228.96	234.40	223.97	241.19	243.04	237.13	207.67	142.57	215.92
А)Пенсии за трудова дейност	228.98	234.45	223.97	241.17	243.01	237.13	207.70	142.80	215.89
1.Инвалидност поради трудова злополука и професионална болест	229.13	234.79	223.92	241.63	243.48	237.42	207.80	142.59	216.00
2.Инвалидност поради трудова злополука и професионална болест - ЗПЗСК	219.32	208.77	227.12	223.52	210.28	233.41	139.55	176.07	117.65
3.Инвалидност поради трудова злополука и професионална болест - СВОЧ на ТПК	222.13	221.86	222.31	221.86	221.86	221.86	225.73		225.73
Б) Пенсии за лицата по чл. 69 от КСО	218.84	209.71	227.21	264.30	264.30		198.95	114.18	227.21
1.Инвалидност поради трудова злополука и професионална болест	218.84	209.71	227.21	264.30	264.30		198.95	114.18	227.21

Забележка: Информацията за средномесечните размери на изплащаните пенсии по видове пенсии и пол е получена въз основа на месечните справки за изплащаните размери на пенсиите от Информационния център на НОИ /това е предварителна информация за изплатения размер на пенсиите, окончателният се дава в касовите отчети, но информацията не е по пол/. Трябва да се има предвид, че в средния размер на изплатените пенсии не е включена коледната добавка.

5.28 СРЕДНИ ОСНОВНИ МЕСЕЧНИ РАЗМЕРИ НА ПЕНСИИТЕ ПО ВИДОВЕ ПЕНСИИ И ПОЛ

/средногодишно за 2011 г./

ВИД НА ПЕНСИИТЕ	ОБЩО			ЛИЧНИ ПЕНСИИ			НАСЛЕДСТВЕНИ ПЕНСИИ		
	Общо	мъже	жени	Общо	мъже	жени	Общо	мъже	жени
ПЕНСИИ - общо (I+II+III)	235.74	304.23	185.76	240.11	309.48	186.67	163.39	117.36	175.07
I. Ф О Н Д " П Е Н С И И "	239.36	311.54	187.45	243.74	316.84	188.33	165.11	118.28	176.86
А)Пенсии за трудова дейност	230.12	296.81	186.58	234.31	302.23	187.90	158.80	117.19	169.74
1.Инвалидност поради общо заболяване	168.41	187.33	155.11	178.65	197.29	163.81	121.51	113.46	124.55
2.Пенсии за осигурителен стаж и възраст	247.56	327.98	195.43	247.77	328.68	193.63	238.60	149.72	245.11
3.Пенсии за осигурит. стаж и възраст-ЗПЗСК	135.32	125.95	135.54	136.08	136.08	136.08	92.88	85.38	95.57
4.Инвалидност - общо забол. - ЗПЗСК	135.77	137.34	135.53	137.91	141.09	137.46	100.55	99.03	100.93
5.Инвалидност-общо забол.-СВОЧ на ТПК	149.03	162.48	145.08	149.82	163.92	145.69	109.96	102.06	112.85
6.Пенсии за осигурителен стаж и възраст-СВОЧ на ТПК	180.01	268.79	162.52	180.08	268.95	162.55	135.71	102.06	139.92
7.Частни занаятчии, търговци и др.	128.86	132.80	126.13	130.18	132.80	128.22	102.06		102.06
Б) Пенсии за лицата по чл. 69 от КСО	437.74	447.23	328.87	447.36	448.08	418.18	288.76	202.53	293.58
1.Инвалидност поради общо заболяване	208.12	228.58	152.99	245.30	246.52	225.33	140.29	138.11	141.42
2.Пенсии за осигурителен стаж и възраст	438.06	447.47	329.71	447.56	448.27	418.62	289.99	206.14	294.46
II. ФОНД "ПЕНСИИ, НЕСВЪРЗАНИ С ТРУДОВА ДЕЙНОСТ"	113.80	115,03	112.34	114.69	115.85	113.29	94.11	92.59	95.30
1.Старост/Поборнически/	102.06		102.06				102.06		102.06
2.Пенсии за военна инвалидност	125.50	129.16	102.85	130.87	130.86	141.20	102.53	101.88	102.77
3.Народни по отм.чл.28	101.68	102.06	101.59	100.86		100.86	102.06	102.06	102.06
4.Народни по чл.30А	101.11	101.46	101.08	100.86	100.86	100.86	102.06	102.06	102.06
5.За особени заслуги	650.59	700.00	583.83	700.00	700.00	700.00	245.00		245.00
6.Пенсии за гражданска инвалидност	129.01	129.85	126.55	130.29	130.40	129.87	108.39	102.06	110.49
7.Старост на частни земеделски стопани	135.88	136.08	135.82	136.08	136.08	136.08	102.06		102.06
8.С отделен указ	95.82	90.77	97.50	100.86		100.86	90.77	90.77	90.77
9.Социални пенсии за инвалидност	114.93	114.88	114.98	114.93	114.88	114.98			
10.Персонални пенсии	90.77	90.77	90.77	90.77	90.77	90.77	90.77	90.77	90.77
11.Социални пенсии за старост	100.86	100.86	100.86	100.86	100.86	100.86			
III. ФОНД "ТРУДОВА ЗЛОПОЛУКА И ПРОФЕСИОНАЛНА БОЛЕСТ"	175.79	193.18	159.87	186.89	199.35	159.42	156.47	127.53	160.14
А)Пенсии за трудова дейност	175.80	193.24	159.82	186.89	199.36	159.42	156.43	127.66	160.07
1.Инвалидност поради трудова злополука и професионална болест	176.35	193.93	160.18	187.96	200.16	160.23	156.54	127.81	160.15
2.Инвалидност поради трудова злополука и професионална болест - ЗПЗСК	141.02	142.97	139.59	143.26	144.87	142.05	100.00	102.06	98.82
3.Инвалидност поради трудова злополука и професионална болест - СВОЧ на ТПК	153.77	165.70	145.84	153.61	165.70	144.53	155.78		155.78
Б) Пенсии за лицата по чл. 69 от КСО	173.23	162.34	183.34	191.12	191.12		165.31	111.98	183.34
1.Инвалидност поради трудова злополука и професионална болест	173.23	162.34	183.34	191.12	191.12		165.32	111.98	183.34

Забележка: Данните за основните месечни размери на пенсиите са средногодишни за 2011 г. и са получени въз основа на месечната статистика от Информационния център на НОИ.

5.29 СРЕДНА РАБОТНА ЗАПЛАТА, СРЕДЕН ОСИГУРИТЕЛЕН ДОХОД И СРЕДНА ПЕНСИЯ
за периода 1990-2011 г.

ПОКАЗАТЕЛИ	1990 г.	1991 г.	1992 г.	1993 г.	1994 г.	1995 г.	1996 г.	1997 г.	1998 г.	1999 г.	2000 г.	2001 г.	2002 г.	2003 г.	2004 г.	2005 г.	2006 г.	2007 г.	2008 г.	2009 г.	2010 г.	2011 г.
I. АБСОЛЮТНИ ДАННИ /в лв./																						
1. Средна месечна работна заплата за страната	378.00	1012.00	2047	3 231	4 960	7 597	13 965	132 317	183 250	201	225	240	258	273	292	324	360	431	524	585	647	707
2. Среден осигурителен доход								113 557	164 790	180.05	217.1	242.96	259.75	280.76	308.80	331.62	354.50	398.17	500.6	554.78	570.34	594.15
3. Среден месечен размер на изплатена пенсия за осигурителен стаж и възраст - на един пенсионер	155.11	451.40	710	1 151	1 813	2 501	4 425	38 759	64 898	69.78	89.51	95.33	105.51	114.13	128.57	138.75	156.70	177.23	216.4	254.92	275.37	279.37
4. Среден месечен размер на изплатена пенсия на един пенсионер общо за всички видове пенсии	146.32	445.13	684	1 111	1 747	2 415	4 221	37 273	62 080	66.93	86.41	92.37	102.29	110.65	124.76	134.63	152.08	171.62	209	244.46	263.44	266.63
II. ОТНОСИТЕЛНИ ДАННИ /в %/																						
1. Среден месечен размер на пенсията за осигурителен стаж и възраст на един пенсионер към средната месечна заплата	41.0%	44.6%	34.7%	35.6%	36.6%	32.9%	31.7%	29.3%	35.4%	34.7%	39.8%	39.7%	41.0%	41.8%	44.0%	42.9%	43.5%	41.1%	41.3%	43.6%	42.6%	39.5%
2. Среден месечен размер на изплатена пенсия на един пенсионер общо за всички видове пенсии към средната месечна заплата	38.7%	44.0%	33.4%	34.4%	35.2%	31.8%	30.2%	28.2%	33.9%	33.3%	38.4%	38.5%	39.7%	40.5%	42.7%	41.6%	42.2%	39.8%	39.9%	41.8%	40.7%	37.7%
3. Среден месечен размер на пенсията за осигурителен стаж и възраст на един пенсионер към среден осигурителен доход								34.1%	39.4%	38.8%	41.2%	39.2%	40.6%	40.7%	41.6%	41.8%	44.2%	44.5%	43.2%	45.9%	48.3%	47.0%
4. Среден месечен размер на изплатена пенсия на един пенсионер общо за всички видове пенсии към среден осигурителен доход								32.8%	37.7%	37.2%	39.8%	38.0%	39.4%	39.4%	40.4%	40.6%	42.9%	43.1%	41.7%	44.1%	46.2%	44.9%

Коефициент на заместване (средна пенсия на един пенсионер към среден осигурителен доход - %)

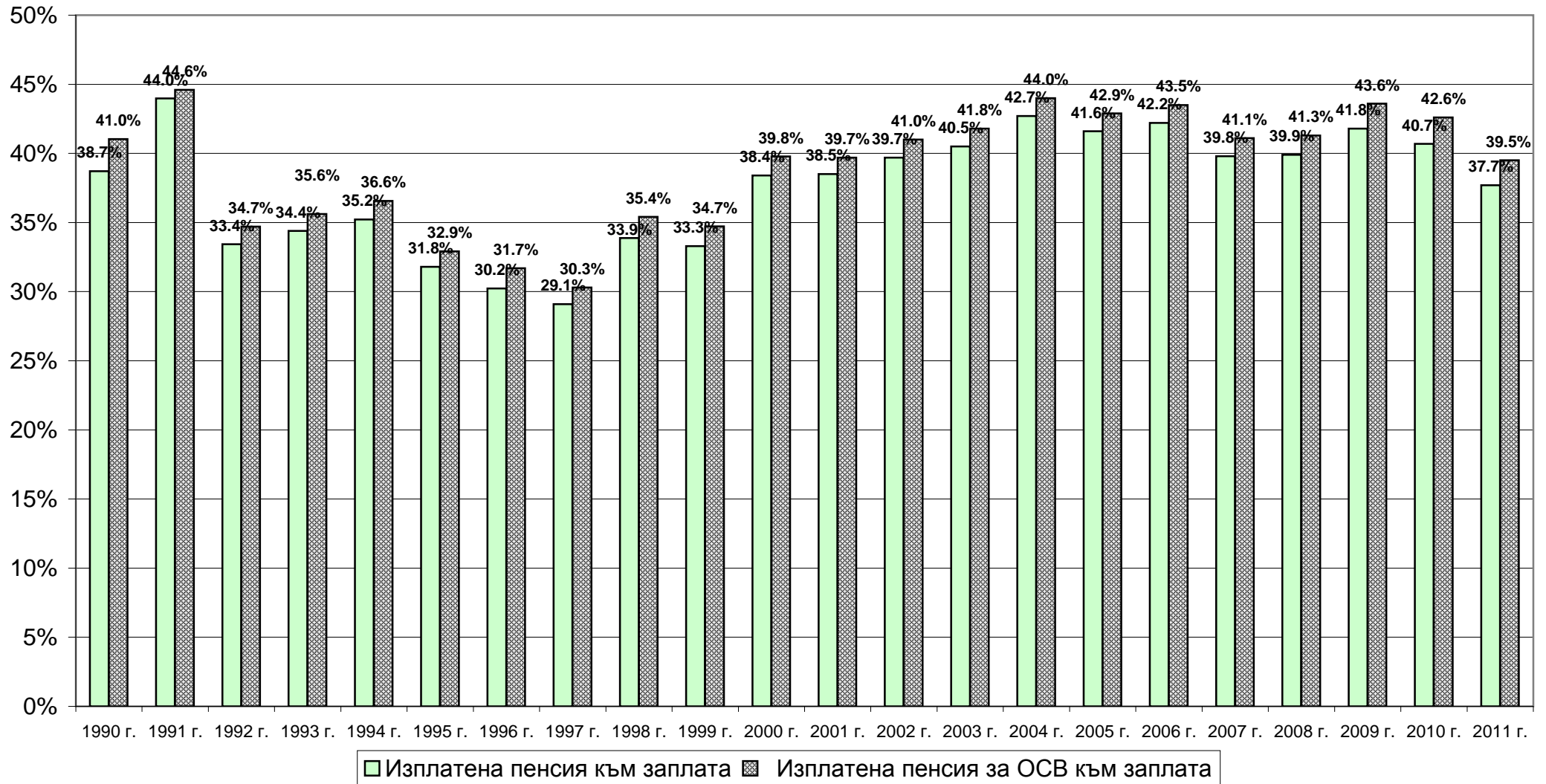

5.30 СОЦИАЛНА И МИНИМАЛНА ПЕНСИЯ ЗА ОСИГУРИТЕЛЕН СТАЖ И ВЪЗРАСТ ПО МЕСЕЦИ ЗА ПЕРИОДА 1993-2011 г.

Години	1993 г.	1994 г.	1995 г.	1996 г.	1997 г.	1998 г.	1999 г.	2000 г.	2001 г.	2002 г.	2003 г.	2004 г.	2005 г.	2006 г.	2007 г.		2008 г.		2009 г.		2010 г.		2011 г.	
															социална пенсия	минимална пенсия за ОСВ	социална пенсия	минимална пенсия за ОСВ	социална пенсия	минимална пенсия за ОСВ	социална пенсия	минимална пенсия за ОСВ	социална пенсия	минимална пенсия за ОСВ
Средно за годината	758	1 141	1 567	2 342	22 053	31 675	35 825	40	42.33	45.54	48.60	51.75	57.08	63.00	67.88	85.31	80.18	108.17	96.70	130.46	100.86	136.08	100.86	136.08
ЯНУАРИ	480	1 060	1 296	1 780	3 148	30 350	34 650	40	40	44	46.64	50	53	63	63	72.45	76.23	102.85	92.53	124.84	100.86	136.08	100.86	136.08
ФЕВРУАРИ	480	1 060	1 296	1 780	9 148	30 350	34 650	40	40	44	46.64	50	53	63	63	72.45	76.23	102.85	92.53	124.84	100.86	136.08	100.86	136.08
МАРТ	747	1 060	1 296	1 780	13 148	30 350	34 650	40	40	44	46.64	50	53	63	63	72.45	76.23	102.85	92.53	124.84	100.86	136.08	100.86	136.08
АПРИЛ	747	1 060	1 560	1 940	23 148	30 350	34 650	40	40	44	46.64	50	53	63	63	72.45	76.23	102.85	92.53	124.84	100.86	136.08	100.86	136.08
МАЙ	747	1 060	1 560	1 940	24 040	30 350	34 650	40	40	44	46.64	50	53	63	63	72.45	76.23	102.85	92.53	124.84	100.86	136.08	100.86	136.08
ЮНИ	747	1 060	1 560	1 940	24 300	30 350	34 650	40	44	46.64	50.00	53	60	63	63	72.45	76.23	102.85	92.53	124.84	100.86	136.08	100.86	136.08
ЮЛИ	836	1 146	1 560	2 500	27 000	33 000	37 000	40	44	46.64	50.00	53	60	63	69.3	93.5	84.12	113.49	100.86	136.08	100.86	136.08	100.86	136.08
АВГУСТ	836	1 146	1 560	2 500	27 000	33 000	37 000	40	44	46.64	50.00	53	60	63	69.3	93.5	84.12	113.49	100.86	136.08	100.86	136.08	100.86	136.08
СЕПТЕМВРИ	836	1 146	1 780	2 500	27 000	33 000	37 000	40	44	46.64	50.00	53	60	63	69.3	93.5	84.12	113.49	100.86	136.08	100.86	136.08	100.86	136.08
ОКТОМВРИ	880	1 296	1 780	3 148	28 900	33 000	37 000	40	44	46.64	50.00	53	60	63	76.23	102.85	84.12	113.49	100.86	136.08	100.86	136.08	100.86	136.08
НОЕМВРИ	880	1 296	1 780	3 148	28 900	33 000	37 000	40	44	46.64	50.00	53	60	63	76.23	102.85	84.12	113.49	100.86	136.08	100.86	136.08	100.86	136.08
ДЕКЕМВРИ	880	1 296	1 780	3 148	28 900	33 000	37 000	40	44	46.64	50.00	53	60	63	76.23	102.85	84.12	113.49	100.86	136.08	100.86	136.08	100.86	136.08

Забележка: За периода 1990-1997 г. в социалната пенсия са включени и компенсациите .

Социалните пенсии се определят с постановления на Министерския съвет.

От 1 юли 2007 г. пенсиите, несвързани с трудова дейност се определят в процент от социалната пенсия за старост.

Минималнта пенсия за ОСВ по чл.68, ал.1-3 от КСО се определя със ЗБ на ДОО, от 1 юли до 31 декември 2007 г. -93,50 лв., въз основа на ЗИБДОО. От 1.10.2007 г. въз основа на ЗИБДОО-102,85 лв..

5.31. БРОЙ ПЕНСИОНЕРИТЕ ПО ОБЛАСТИ за периода 2001-2011 г.

/към 31.12. на съответната година/

ОБЛАСТИ	2001 г.	2002 г.	2003 г.	2004 г.	2005 г.	2006 г.	2007 г.	2008 г.	2009 г.	2010 г.	2011 г.
ОБЩО ЗА СТРАНАТА	2 369 990	2 344 195	2 330 760	2 320 444	2 301 669	2 271 192	2 233 697	2 200 595	2 189 131	2 194 274	2 198 857
1.БЛАГОЕВГРАД	86 526	85 239	84 127	83 238	82 745	82 175	81 627	80 846	81 088	81 828	82 586
2.БУРГАС	118 470	117 138	116 348	115 400	113 947	112 643	110 973	109 764	109 041	109 737	110 194
3.ВАРНА	123 391	122 723	122 853	123 947	124 568	124 291	123 136	121 885	122 492	123 121	124 214
4.В. ТЪРНОВО	90 382	88 750	87 139	85 445	83 588	82 387	80 841	79 296	78 503	78 370	78 460
5.ВИДИН	48 726	47 316	45 801	44 745	43 525	41 926	40 813	39 765	38 926	38 461	38 002
6.ВРАЦА	75 529	71 964	70 649	69 535	68 882	67 339	65 987	64 654	64 031	63 883	64 003
7.ГАБРОВО	49 591	49 106	48 798	48 744	48 637	48 138	47 279	46 634	46 476	46 468	46 303
8.КЪРДЖАЛИ	43 004	43 086	43 162	43 902	44 347	44 440	44 490	44 368	44 638	45 535	46 517
9.КЮСТЕНДИЛ	56 465	55 715	54 930	54 322	53 560	52 694	51 649	50 742	50 236	50 215	49 982
10.ЛОВЕЧ	57 278	56 147	55 034	53 848	52 550	51 357	50 216	49 272	48 638	48 803	48 611
11.МОНТАНА	64 789	63 158	61 709	59 842	58 510	56 836	54 945	53 310	52 044	51 254	50 721
12.ПАЗАРДЖИК	85 285	83 650	83 035	81 983	80 879	79 750	78 383	77 357	77 023	77 418	77 863
13.ПЕРНИК	53 249	52 557	51 881	51 461	50 831	49 892	48 983	48 188	47 640	47 657	47 445
14.ПЛЕВЕН	107 264	106 592	104 994	103 957	102 552	100 141	97 619	95 725	94 313	93 717	93 141
15.ПЛОВДИВ	214 469	212 507	211 958	211 768	209 830	208 659	205 754	203 007	202 640	202 913	202 975
16.РАЗГРАД	40 401	39 993	39 929	39 931	39 799	39 509	39 327	39 119	39 106	39 494	39 982
17.РУСЕ	82 549	81 472	80 472	79 956	78 998	77 693	76 402	75 481	74 916	75 168	75 183
18.СИЛИСТРА	42 422	42 180	42 045	42 118	42 652	42 434	41 855	41 506	41 686	41 773	41 843
19.СЛИВЕН	61 130	60 127	59 989	59 394	58 462	57 602	56 800	55 886	55 417	55 389	55 395
20.СМОЛЯН	38 788	38 448	37 962	37 722	37 419	37 091	36 386	36 056	36 067	36 552	36 833
21.СОФИЯ-град	333 279	335 459	340 581	346 843	349 593	346 733	341 553	336 841	336 237	339 035	341 418
22.СОФИЯ	85 721	84 898	84 808	84 044	83 417	82 171	80 446	78 831	78 216	78 128	77 934
23.СТАРА ЗАГОРА	113 817	112 833	112 482	111 825	110 752	108 821	107 022	105 565	104 959	104 727	104 728
24.ДОБРИЧ	59 020	58 608	58 399	58 103	57 581	56 655	55 668	54 605	54 361	54 724	54 855
25.ТЪРГОВИЩЕ	39 835	39 082	38 406	37 710	37 151	36 447	35 791	35 222	34 978	34 970	35 053
26.ХАСКОВО	89 096	87 173	85 925	84 694	82 965	81 332	79 796	78 536	77 930	77 513	77 342
27.ШУМЕН	57 660	57 354	56 986	56 062	55 179	54 386	53 773	53 096	53 260	53 707	53 924
28.ЯМБОЛ	51 854	50 920	50 358	49 905	48 750	47 650	46 183	45 038	44 269	43 714	43 350

Източник: НАЦИОНАЛЕН ОСИГУРИТЕЛЕН ИНСТИТУТ

5.32. БРОЙ НА ПЕНСИИТЕ ПО ВИДОВЕ ПЕНСИИ И ОБЛАСТИ за периода 2002-2011 г.

УПРАВЛЕНИЯ	О Б Щ О										ФОНД "ПЕНСИИ"									
	2002 г.	2003 г.	2004 г.	2005 г.	2006 г.	2007 г.	2008 г.	2009 г.	2010 г.	2011 г.	2002 г.	2003 г.	2004 г.	2005 г.	2006 г.	2007 г.	2008 г.	2009 г.	2010 г.	2011 г.
ВСИЧКО	2 645 698	2 693 911	2 741 282	2 769 575	2 754 943	2 710 961	2 669 876	2 664 378	2 667 474	2 676 233	2 271 075	2 258 637	2 248 996	2 231 916	2 203 925	2 169 555	2 138 141	2 127 199	2 132 957	2 137 800
1.БЛАГОЕВГРАД	91 057	90 700	90 651	90 839	90 547	90 260	89 772	90 501	91 467	92 569	82 575	81 519	80 666	80 198	79 625	79 188	78 448	78 730	79 508	80 264
2.БУРГАС	126 111	126 904	127 969	126 964	125 706	123 769	122 169	121 466	121 912	122 421	113 197	112 435	111 502	110 193	109 025	107 543	106 463	105 802	106 611	107 146
3.ВАРНА	135 959	138 386	142 092	146 410	147 727	146 466	144 485	145 768	146 776	148 308	119 122	119 328	120 396	121 070	120 916	119 900	118 770	119 331	119 964	121 035
4.В. ТЪРНОВО	96 220	95 570	94 585	93 173	92 437	90 761	88 814	88 417	88 564	89 191	86 385	84 800	83 128	81 299	80 173	78 752	77 214	76 455	76 332	76 416
5.ВИДИН	52 177	51 459	51 187	50 249	48 407	47 103	45 998	45 229	44 732	44 256	46 067	44 593	43 549	42 360	40 837	39 769	38 749	37 914	37 435	36 943
6.ВРАЦА	80 923	81 407	81 720	82 762	81 879	80 640	79 389	79 378	79 392	80 206	69 812	68 487	67 423	66 783	65 317	64 079	62 756	62 125	61 951	62 014
7.ГАБРОВО	56 851	58 317	59 986	61 510	61 199	59 963	59 157	59 238	59 130	59 055	48 080	47 800	47 748	47 653	47 232	46 416	45 765	45 632	45 616	45 455
8.КЪРДЖАЛИ	46 911	47 728	49 600	50 463	50 619	50 501	50 151	50 435	51 258	52 291	41 264	41 317	41 964	42 386	42 512	42 607	42 512	42 775	43 630	44 587
9.КЮСТЕНДИЛ	61 412	61 553	61 839	62 270	61 727	60 656	59 637	59 193	59 313	59 484	54 319	53 572	53 019	52 313	51 468	50 477	49 613	49 097	49 117	48 920
10.ЛОВЕЧ	63 961	63 702	62 962	62 115	60 810	59 294	58 086	57 477	57 863	57 863	54 322	53 260	52 163	50 939	49 837	48 813	47 897	47 254	47 376	47 180
11.МОНТАНА	73 031	73 218	72 506	72 170	70 845	68 419	66 327	64 841	63 760	63 196	61 086	59 687	57 891	56 616	55 060	53 320	51 723	50 505	49 774	49 274
12.ПАЗАРДЖИК	93 768	94 730	94 975	94 462	93 489	91 860	90 607	90 591	91 097	91 801	79 825	79 367	78 391	77 424	76 396	75 141	74 183	73 885	74 316	74 811
13.ПЕРНИК	61 302	61 907	63 088	63 457	62 953	62 388	61 765	61 301	61 212	60 917	51 110	50 493	50 120	49 542	48 683	47 825	47 087	46 567	46 640	46 415
14.ПЛЕВЕН	119 301	119 982	122 771	125 105	123 271	120 521	118 362	117 036	116 511	115 923	103 624	102 131	101 121	99 742	97 462	95 115	93 295	91 913	91 330	90 750
15.ПЛОВДИВ	237 866	242 506	246 412	250 214	256 602	254 911	252 063	253 428	253 703	254 124	205 765	205 312	205 183	203 496	202 369	199 735	197 198	196 830	197 169	197 267
16.РАЗГРАД	44 425	45 183	46 175	46 584	46 481	46 701	46 704	46 973	47 545	48 529	38 083	38 015	37 987	37 855	37 586	37 420	37 272	37 278	37 647	38 124
17.РУСЕ	90 661	92 016	93 971	94 046	92 333	90 580	89 513	89 014	88 841	89 078	79 137	78 168	77 638	76 755	75 516	74 296	73 440	72 923	73 166	73 145
18.СИЛИСТРА	49 935	51 436	53 302	56 472	57 259	56 779	56 611	57 292	57 557	57 890	40 325	40 215	40 271	40 832	40 660	40 131	39 793	39 963	40 026	40 110
19.СЛИВЕН	66 369	67 263	67 358	67 020	66 171	65 285	64 132	63 728	63 588	63 661	57 866	57 806	57 239	56 396	55 588	54 783	53 856	53 382	53 384	53 397
20.СМОЛЯН	42 763	42 807	43 073	43 123	42 738	41 908	41 479	41 456	41 982	42 353	36 620	36 218	36 025	35 813	35 579	35 010	34 749	34 845	35 360	35 693
21.СОФИЯ-град	408 712	434 628	459 767	474 256	472 049	462 705	454 057	452 681	453 452	454 613	326 184	331 067	337 265	340 271	337 927	333 408	329 076	328 593	331 575	334 035
22.СОФИЯ	96 495	98 897	99 712	102 003	102 135	100 381	98 266	97 766	97 800	97 873	81 898	81 894	81 273	80 742	79 612	78 016	76 489	75 930	75 879	75 746
23.СТАРА ЗАГОРА	125 729	127 087	128 152	129 251	127 716	125 698	124 046	123 676	123 039	123 020	110 292	109 983	109 359	108 296	106 483	104 749	103 321	102 740	102 556	102 568
24.ДОБРИЧ	63 844	64 673	65 512	65 642	64 728	63 490	62 233	62 332	62 898	63 235	56 564	56 369	56 086	55 614	54 721	53 810	52 798	52 549	52 875	52 970
25.ТЪРГОВИЩЕ	42 208	42 041	41 922	41 503	40 843	40 051	39 442	39 229	39 278	39 437	37 637	36 961	36 271	35 698	35 048	34 460	33 893	33 646	33 668	33 743
26.ХАСКОВО	94 532	94 817	94 915	93 533	91 833	90 214	89 209	88 899	88 051	87 981	85 107	83 917	82 693	80 955	79 384	77 873	76 637	76 011	75 597	75 438
27.ШУМЕН	66 177	66 869	65 907	65 353	64 748	63 974	63 269	63 885	64 494	65 135	55 163	54 807	53 963	53 116	52 385	51 786	51 142	51 247	51 708	51 957
28.ЯМБОЛ	56 998	58 125	59 179	58 626	57 691	55 683	54 133	53 148	52 259	51 823	49 646	49 116	48 662	47 559	46 524	45 133	44 002	43 277	42 747	42 397

5.32. БРОЙ НА ПЕНСИИТЕ ПО ВИДОВЕ ПЕНСИИ И ОБЛАСТИ за периода 2002-2011 г.

/продължение/

УПРАВЛЕНИЯ	А. Пенсии за трудова дейност										Инвалидност поради общо заболяване									
	2002 г.	2003 г.	2004 г.	2005 г.	2006 г.	2007 г.	2008 г.	2009 г.	2010 г.	2011 г.	2002 г.	2003 г.	2004 г.	2005 г.	2006 г.	2007 г.	2008 г.	2009 г.	2010 г.	2011 г.
ВСИЧКО	2 180 083	2 165 325	2 152 621	2 136 437	2 109 620	2 076 515	2 045 866	2 034 205	2 038 631	2 043 454	272 789	321 515	379 900	419 060	421 918	415 662	414 623	422 661	428 025	434 147
1.БЛАГОЕВГРАД	80 242	79 141	78 205	77 738	77 174	76 748	76 049	76 322	77 049	77 808	8 960	9 469	10 205	11 312	11 646	11 998	12 252	12 714	13 222	13 677
2.БУРГАС	108 246	107 323	106 223	104 960	103 878	102 442	101 355	100 656	101 429	101 928	11 533	12 617	13 563	14 437	14 301	14 030	13 926	14 180	14 476	14 747
3.ВАРНА	113 184	113 261	114 103	114 859	114 769	113 846	112 733	113 257	113 880	114 928	15 284	17 027	19 125	21 426	22 290	21 968	21 755	22 719	23 304	23 819
4.В. ТЪРНОВО	83 046	81 327	79 592	77 796	76 735	75 366	73 877	73 100	72 939	72 996	7 950	8 631	9 360	9 740	9 976	9 898	9 848	10 096	10 389	10 644
5.ВИДИН	45 248	43 759	42 713	41 536	40 021	38 953	37 949	37 090	36 573	36 071	4 354	4 866	5 636	6 018	5 799	5 694	5 729	5 685	5 733	5 740
6.ВРАЦА	68 319	66 980	65 875	65 209	63 768	62 559	61 251	60 569	60 333	60 398	7 541	9 100	10 728	12 218	12 316	12 347	12 441	12 913	13 279	13 842
7.ГАБРОВО	47 236	46 952	46 889	46 802	46 377	45 578	44 935	44 790	44 767	44 609	5 808	7 110	8 857	10 163	10 187	9 812	9 808	9 915	9 920	9 862
8.КЪРДЖАЛИ	40 588	40 631	41 254	41 670	41 801	41 906	41 818	42 031	42 860	43 792	4 493	5 376	7 111	7 958	8 116	8 183	8 284	8 638	8 937	9 350
9.КЮСТЕНДИЛ	52 828	52 067	51 492	50 795	49 974	49 009	48 168	47 630	47 649	47 459	5 532	6 427	7 171	7 714	7 577	7 351	7 273	7 302	7 427	7 595
10.ЛОВЕЧ	52 885	51 782	50 632	49 423	48 340	47 348	46 444	45 798	45 875	45 659	6 163	7 305	8 198	8 498	8 416	8 261	8 197	8 281	8 540	8 523
11.МОНТАНА	59 854	58 438	56 576	55 322	53 787	52 066	50 471	49 237	48 469	47 960	7 668	9 703	11 469	12 463	12 179	11 514	11 036	10 799	10 688	10 709
12.ПАЗАРДЖИК	78 298	77 815	76 801	75 839	74 844	73 609	72 662	72 348	72 755	73 261	11 752	13 201	14 709	15 640	15 639	15 526	15 568	15 891	16 304	16 870
13.ПЕРНИК	50 058	49 406	49 004	48 430	47 572	46 745	45 986	45 454	45 466	45 212	5 259	5 960	7 027	7 936	7 972	8 006	8 121	8 345	8 513	8 676
14.ПЛЕВЕН	99 517	97 895	96 700	95 389	93 167	90 884	89 137	87 738	87 115	86 516	11 580	13 461	16 923	19 380	19 075	18 485	18 397	18 276	18 306	18 312
15.ПЛОВДИВ	196 691	195 915	195 305	193 702	192 660	190 180	187 660	187 240	187 520	187 623	24 994	29 279	34 426	37 803	39 655	39 484	39 725	40 950	41 684	42 055
16.РАЗГРАД	37 459	37 381	37 352	37 227	36 970	36 814	36 668	36 669	37 026	37 500	7 025	7 911	9 175	9 851	10 092	10 411	10 680	11 000	11 297	11 765
17.РУСЕ	77 200	76 192	75 592	74 722	73 512	72 342	71 498	70 939	71 154	71 147	9 590	10 856	12 566	13 198	12 970	12 650	12 785	12 901	13 067	13 188
18.СИЛИСТРА	39 916	39 790	39 839	40 395	40 228	39 699	39 356	39 512	39 550	39 617	8 797	10 504	12 558	14 710	15 031	15 032	15 182	15 610	15 749	15 930
19.СЛИВЕН	55 182	54 919	54 065	53 243	52 478	51 703	50 806	50 327	50 271	50 304	7 045	7 965	8 452	8 821	8 844	8 760	8 641	8 866	8 913	9 080
20.СМОЛЯН	35 793	35 377	35 167	34 968	34 753	34 195	33 952	34 041	34 533	34 868	5 096	5 503	6 179	6 581	6 556	6 362	6 370	6 476	6 624	6 724
21.СОФИЯ-град	298 685	303 325	309 035	312 416	310 471	306 268	302 227	301 683	304 318	306 997	39 604	52 708	69 727	81 442	82 341	80 764	79 986	80 876	80 948	81 272
22.СОФИЯ	79 126	78 992	78 185	77 648	76 525	74 933	73 409	72 805	72 650	72 454	10 703	12 603	14 288	15 954	16 170	15 888	15 691	15 931	16 107	16 325
23.СТАРА ЗАГОРА	105 945	105 505	104 722	103 648	101 891	100 231	98 869	98 240	97 994	97 997	11 183	13 692	16 679	17 919	17 472	17 040	16 929	17 301	17 182	17 190
24.ДОБРИЧ	54 860	54 589	54 244	53 781	52 893	52 019	51 018	50 761	51 055	51 137	7 294	8 576	9 673	10 192	10 102	9 829	9 657	9 903	10 110	10 211
25.ТЪРГОВИЩЕ	36 960	36 280	35 566	35 008	34 357	33 789	33 231	32 973	32 954	33 023	4 877	5 526	6 276	6 523	6 484	6 358	6 369	6 425	6 439	6 642
26.ХАСКОВО	82 215	80 962	79 666	77 966	76 437	74 946	73 727	73 051	72 584	72 407	7 312	8 360	9 867	10 438	10 333	10 250	10 531	10 964	11 106	11 478
27.ШУМЕН	53 240	52 796	51 898	51 078	50 371	49 816	49 204	49 317	49 767	50 013	9 506	10 577	11 299	11 770	11 613	11 480	11 488	11 904	12 167	12 417
28.ЯМБОЛ	47 262	46 525	45 926	44 867	43 867	42 521	41 406	40 627	40 096	39 770	5 886	7 202	8 653	8 955	8 766	8 281	7 954	7 800	7 594	7 504

5.32. БРОЙ НА ПЕНСИИТЕ ПО ВИДОВЕ ПЕНСИИ И ОБЛАСТИ за периода 2002-2011 г.

/продължение/

УПРАВЛЕНИЯ	Пенсии за осигурителен стаж и възраст										Пенсии за осигурителен стаж и възраст-ЗПЗСК									
	2002 г.	2003 г.	2004 г.	2005 г.	2006 г.	2007 г.	2008 г.	2009 г.	2010 г.	2011 г.	2002 г.	2003 г.	2004 г.	2005 г.	2006 г.	2007 г.	2008 г.	2009 г.	2010 г.	2011 г.
ВСИЧКО	1 832 993	1 780 941	1 719 346	1 672 297	1 649 588	1 628 603	1 603 881	1 588 345	1 590 927	1 592 398	55 050	44 881	36 675	29 570	23 580	18 618	14 606	11 267	8 552	6 504
1.БЛАГОЕВГРАД	69 403	68 087	66 664	65 300	64 623	63 976	63 134	63 039	63 335	63 695	1 381	1 125	903	720	550	410	318	246	185	145
2.БУРГАС	93 767	92 221	90 559	88 727	88 080	87 200	86 442	85 658	86 257	86 610	2 401	1 967	1 625	1 347	1 076	823	630	492	387	291
3.ВАРНА	94 095	92 893	91 989	90 799	90 153	89 797	89 095	88 860	89 094	89 767	2 013	1 637	1 380	1 112	882	709	579	440	323	239
4.В. ТЪРНОВО	71 882	69 988	67 968	66 132	65 140	64 112	62 904	62 054	61 745	61 668	2 484	2 011	1 611	1 303	1 034	803	600	463	349	257
5.ВИДИН	38 161	36 627	35 175	33 963	32 939	32 177	31 321	30 665	30 236	29 832	2 246	1 801	1 460	1 139	898	723	558	417	297	213
6.ВРАЦА	57 002	54 715	52 468	50 757	49 584	48 645	47 511	46 587	46 164	45 804	3 039	2 469	2 021	1 623	1 288	1 012	788	593	445	337
7.ГАБРОВО	40 113	38 749	37 123	35 867	35 524	35 178	34 612	34 427	34 462	34 399	877	680	522	414	326	266	211	157	120	92
8.КЪРДЖАЛИ	35 076	34 394	33 414	33 109	33 162	33 280	33 172	33 115	33 695	34 260	904	755	629	512	438	364	291	214	176	136
9.КЮСТЕНДИЛ	46 058	44 661	43 523	42 463	41 909	41 266	40 603	40 099	40 044	39 722	1 107	867	699	535	417	325	229	169	128	99
10.ЛОВЕЧ	43 374	41 630	39 968	38 819	38 108	37 530	36 889	36 327	36 294	36 207	2 143	1 728	1 422	1 119	878	683	525	409	307	237
11.МОНТАНА	48 141	45 333	42 289	40 471	39 550	38 782	37 908	37 123	36 650	36 271	2 820	2 273	1 797	1 441	1 167	923	733	570	438	337
12.ПАЗАРДЖИК	64 041	62 498	60 355	58 762	57 993	57 076	56 246	55 731	55 827	55 862	2 027	1 661	1 302	1 036	834	656	514	410	325	244
13.ПЕРНИК	43 559	42 434	41 156	39 818	39 045	38 283	37 497	36 809	36 718	36 354	1 136	919	736	596	480	383	298	233	175	126
14.ПЛЕВЕН	83 220	80 487	76 489	73 349	71 938	70 657	69 323	68 306	67 894	67 455	4 196	3 470	2 850	2 260	1 786	1 396	1 097	859	638	489
15.ПЛОВДИВ	165 137	161 063	156 099	151 820	149 569	147 782	145 466	144 203	144 075	144 087	5 218	4 309	3 592	2 955	2 386	1 926	1 550	1 216	936	719
16.РАЗГРАД	28 604	27 894	26 811	26 210	25 905	25 581	25 285	25 075	25 213	25 289	1 306	1 083	905	741	579	454	365	270	211	157
17.РУСЕ	65 164	63 283	61 259	59 993	59 257	58 622	57 830	57 278	57 435	57 396	1 919	1 557	1 297	1 082	864	674	511	400	307	238
18.СИЛИСТРА	29 331	27 802	26 011	24 618	24 300	23 911	23 517	23 337	23 317	23 269	1 283	1 031	865	697	551	430	351	275	212	159
19.СЛИВЕН	46 284	45 345	44 219	43 244	42 632	42 103	41 440	40 837	40 831	40 774	1 293	1 085	902	730	585	453	366	296	216	164
20.СМОЛЯН	29 468	28 831	28 101	27 640	27 583	27 315	27 148	27 194	27 605	27 890	1 119	939	791	661	535	447	364	307	244	199
21.СОФИЯ-град	254 246	246 261	235 443	227 575	225 043	222 712	219 745	218 561	221 380	223 932	1 211	1 008	840	682	571	471	360	275	201	153
22.СОФИЯ	65 860	64 244	62 107	60 214	59 116	58 025	56 862	56 162	55 941	55 614	2 115	1 717	1 387	1 109	897	695	553	426	323	249
23.СТАРА ЗАГОРА	91 482	89 097	85 793	83 880	82 913	81 947	80 911	80 120	80 160	80 268	2 889	2 353	1 918	1 541	1 218	972	776	582	438	338
24.ДОБРИЧ	44 901	43 747	42 613	41 871	41 313	40 896	40 218	39 872	40 080	40 141	1 768	1 422	1 157	953	740	588	464	349	263	202
25.ТЪРГОВИЩЕ	30 660	29 561	28 313	27 676	27 221	26 906	26 446	26 210	26 258	26 185	1 296	1 082	871	712	563	443	345	278	208	156
26.ХАСКОВО	72 657	70 764	68 305	66 317	65 121	63 923	62 595	61 635	61 116	60 649	2 066	1 668	1 336	1 065	847	652	494	356	273	202
27.ШУМЕН	41 832	40 595	39 200	38 121	37 737	37 471	36 982	36 789	37 059	37 136	1 355	1 099	900	717	579	458	358	280	213	154
28.ЯМБОЛ	39 475	37 737	35 932	34 782	34 130	33 450	32 779	32 272	32 042	31 862	1 438	1 165	957	768	611	479	378	285	214	172

5.32. БРОЙ НА ПЕНСИИТЕ ПО ВИДОВЕ ПЕНСИИ И ОБЛАСТИ за периода 2002-2011 г.

/продължение/

УПРАВЛЕНИЯ	Инвалидност - общо заболяване-ЗПЗСК										Инвалидност - общо заболяване-СВОК на ТПК										Пенсии за осигурителен стаж и възраст-СВОК на ТПК									
	2002г.	2003г.	2004г.	2005г.	2006г.	2007г.	2008г.	2009г.	2010г.	2011г.	2002 г.	2003 г.	2004 г.	2005 г.	2006 г.	2007 г.	2008 г.	2009 г.	2010 г.	2011 г.	2002 г.	2003 г.	2004 г.	2005 г.	2006 г.	2007 г.	2008 г.	2009 г.	2010 г.	2011 г.
ВСИЧКО	3 635	3 318	3 044	2 719	2 425	2 161	1 901	1 673	1 498	1 336	2 165	2 011	1 878	1 750	1 631	1 506	1 415	1 331	1 239	1 161	13 068	12 311	11 469	10 759	10 230	9 734	9 229	8 732	8 209	7 749
1.БЛАГОЕВГРАД	107	101	97	87	50	70	60	54	52	47	70	58	53	45	42	40	39	39	37	35	312	293	276	267	257	248	241	225	213	205
2.БУРГАС	182	168	151	140	130	120	108	98	89	79	56	56	51	48	45	42	40	37	35	31	300	288	269	257	242	223	205	188	182	167
3.ВАРНА	145	141	126	112	98	85	76	69	62	54	234	215	203	191	180	164	154	145	131	127	1 398	1 333	1 266	1 205	1 155	1 113	1 064	1 015	958	915
4.В. ТЪРНОВО	143	133	121	103	91	79	73	59	52	43	67	61	55	55	51	48	44	40	34	32	506	490	464	452	432	415	397	378	361	345
5.ВИДИН	109	98	88	75	58	47	40	36	35	29	20	19	18	18	18	16	15	15	15	14	356	346	333	320	307	294	284	270	255	241
6.ВРАЦА	146	135	125	107	96	89	68	62	56	50	32	29	29	27	25	24	24	22	21	17	550	523	495	470	453	436	415	388	365	346
7.ГАБРОВО	51	42	39	35	33	29	23	18	17	17	45	42	40	34	33	30	29	27	23	22	331	319	298	280	265	254	243	236	216	211
8.КЪРДЖАЛИ	89	81	77	70	65	60	55	49	42	36	8	8	8	8	8	7	6	6	5	5	18	17	15	13	12	12	10	9	5	5
9.КЮСТЕНДИЛ	86	76	66	53	42	40	36	32	21	18	10	9	9	8	9	7	7	8	8	5	34	26	23	21	20	20	20	20	21	20
10.ЛОВЕЧ	160	143	124	108	87	68	61	47	43	34	92	85	77	71	67	64	61	51	47	42	941	879	832	799	775	733	703	675	637	613
11.МОНТАНА	147	135	124	114	100	88	76	64	52	45	158	143	126	116	111	102	95	92	88	81	911	843	765	713	676	654	620	586	550	514
12.ПАЗАРДЖИК	172	158	147	128	119	105	94	84	75	67	28	26	24	21	20	15	14	14	12	13	268	261	255	243	232	225	220	214	209	203
13.ПЕРНИК	38	32	27	24	21	20	18	17	15	13	12	10	10	9	7	7	7	6	5	5	49	46	44	43	44	43	42	42	38	36
14.ПЛЕВЕН	235	206	190	172	149	136	119	101	90	84	58	55	53	48	45	41	39	39	36	34	200	194	177	164	159	154	148	143	136	127
15.ПЛОВДИВ	318	286	263	238	220	205	180	166	156	135	234	224	220	215	202	194	182	175	171	158	753	719	674	643	604	565	533	508	478	449
16.РАЗГРАД	198	185	173	161	147	133	114	107	102	96	75	71	66	57	54	51	51	48	44	42	246	231	218	203	190	181	170	166	157	149
17.РУСЕ	134	121	116	105	94	82	74	73	67	59	35	33	31	32	29	25	23	22	20	20	339	324	307	297	284	277	264	256	250	241
18.СИЛИСТРА	118	103	97	85	74	63	54	48	41	39	115	112	105	100	93	92	87	84	81	75	268	235	201	184	178	170	164	157	149	144
19.СЛИВЕН	83	78	70	62	56	49	43	37	33	31	64	57	57	49	43	38	35	33	32	29	408	385	362	335	316	298	279	256	244	224
20.СМОЛЯН	52	49	44	37	33	26	24	21	19	18	4	4	4	4	4	4	4	3	3	3	51	48	46	43	40	39	40	38	36	32
21.СОФИЯ-град	40	39	32	26	24	23	22	19	16	14	414	381	350	323	293	266	249	231	208	196	3 076	2 845	2 568	2 297	2 135	1 978	1 821	1 681	1 526	1 394
22.СОФИЯ	69	65	60	54	45	39	33	26	24	20	43	42	38	31	28	26	23	22	22	21	328	314	299	281	266	257	244	236	231	224
23.СТАРА ЗАГОРА	146	128	111	94	86	75	64	56	49	45	23	22	19	19	18	18	14	11	10	10	200	193	186	182	173	168	164	159	145	137
24.ДОБРИЧ	99	92	88	80	76	68	64	57	48	45	112	99	91	88	81	74	70	65	61	60	675	642	612	588	573	556	538	508	487	473
25.ТЪРГОВИЩЕ	93	83	78	71	65	59	51	41	33	26	20	15	14	13	12	11	9	7	7	6	6	6	7	6	6	7	6	7	5	4
26.ХАСКОВО	148	138	129	120	109	95	85	75	67	60	8	9	8	8	8	8	7	7	7	6	13	13	12	9	10	10	9	8	10	7
27.ШУМЕН	205	195	183	169	153	140	128	111	101	93	70	70	68	63	57	50	45	43	41	38	258	246	236	226	222	207	194	182	179	168
28.ЯМБОЛ	122	107	98	89	104	68	58	46	41	39	58	56	51	49	48	42	42	39	35	34	273	252	229	218	204	197	191	181	166	155

5.32. БРОЙ НА ПЕНСИИТЕ ПО ВИДОВЕ ПЕНСИИ И ОБЛАСТИ за периода 2002-2011 г.

/продължение/

УПРАВЛЕНИЯ	Частни занаятчи и търговци										Б. ПЕНСИИ ЗА ЗА ЛИЦАТА ПО ЧЛ.69 ОТ КСО									
	2002 г.	2003 г.	2004 г.	2005 г.	2006 г.	2007 г.	2008 г.	2009 г.	2010 г.	2011 г.	2002 г.	2003 г.	2004 г.	2005 г.	2006 г.	2007 г.	2008 г.	2009 г.	2010 г.	2011 г.
ВСИЧКО	383	348	309	282	248	231	211	196	181	159	90 992	93 312	96 375	95 479	94 305	93 040	92 275	92 994	94 326	94 346
1.БЛАГОЕВГРАД	9	8	7	7	6	6	5	5	5	4	2 333	2 378	2 461	2 460	2 451	2 440	2 399	2 408	2 459	2 456
2.БУРГАС	7	6	5	4	4	4	4	3	3	3	4 951	5 112	5 279	5 233	5 147	5 101	5 108	5 146	5 182	5 218
3.ВАРНА	15	15	14	14	11	10	10	9	8	7	5 938	6 067	6 293	6 211	6 147	6 054	6 037	6 074	6 084	6 107
4.В. ТЪРНОВО	14	13	13	11	11	11	11	10	9	7	3 339	3 473	3 536	3 503	3 438	3 386	3 337	3 355	3 393	3 420
5.ВИДИН	2	2	3	3	2	2	2	2	2	2	819	834	836	824	816	816	800	824	862	872
6.ВРАЦА	9	9	9	7	6	6	4	4	3	2	1 493	1 507	1 548	1 574	1 549	1 520	1 505	1 556	1 618	1 616
7.ГАБРОВО	11	10	10	9	9	9	9	10	9	6	844	848	859	851	855	838	830	842	849	846
8.КЪРДЖАЛИ											676	686	710	716	711	701	694	744	770	795
9.КЮСТЕНДИЛ	1	1	1	1							1 491	1 505	1 527	1 518	1 494	1 468	1 445	1 467	1 468	1 461
10.ЛОВЕЧ	12	12	11	9	9	9	8	8	7	3	1 437	1 478	1 531	1 516	1 497	1 465	1 453	1 456	1 501	1 521
11.МОНТАНА	9	8	6	4	4	3	3	3	3	3	1 232	1 249	1 315	1 294	1 273	1 254	1 252	1 268	1 305	1 314
12.ПАЗАРДЖИК	10	10	9	9	7	6	6	4	3	2	1 527	1 552	1 590	1 585	1 552	1 532	1 521	1 537	1 561	1 550
13.ПЕРНИК	5	5	4	4	3	3	3	2	2	2	1 052	1 087	1 116	1 112	1 111	1 080	1 101	1 113	1 174	1 203
14.ПЛЕВЕН	28	22	18	16	15	15	14	14	15	15	4 107	4 236	4 421	4 353	4 295	4 231	4 158	4 175	4 215	4 234
15.ПЛОВДИВ	37	35	31	28	24	24	24	22	20	20	9 074	9 397	9 878	9 794	9 709	9 555	9 538	9 590	9 649	9 644
16.РАЗГРАД	5	6	4	4	3	3	3	3	2	2	624	634	635	628	616	606	604	609	621	624
17.РУСЕ	19	18	16	15	14	12	11	9	8	5	1 937	1 976	2 046	2 033	2 004	1 954	1 942	1 984	2 012	1 998
18.СИЛИСТРА	4	3	2	1	1	1	1	1	1	1	409	425	432	437	432	432	437	451	476	493
19.СЛИВЕН	5	4	3	2	2	2	2	2	2	2	2 684	2 887	3 174	3 153	3 110	3 080	3 050	3 055	3 113	3 093
20.СМОЛЯН	3	3	2	2	2	2	2	2	2	2	827	841	858	845	826	815	797	804	827	825
21.СОФИЯ-град	94	83	75	71	64	54	44	40	39	36	27 499	27 742	28 230	27 855	27 456	27 140	26 849	26 910	27 257	27 038
22.СОФИЯ	8	7	6	5	3	3	3	2	2	1	2 772	2 902	3 088	3 094	3 087	3 083	3 080	3 125	3 229	3 292
23.СТАРА ЗАГОРА	22	20	16	13	11	11	11	11	10	9	4 347	4 478	4 637	4 648	4 592	4 518	4 452	4 500	4 562	4 571
24.ДОБРИЧ	11	11	10	9	8	8	7	7	6	5	1 704	1 780	1 842	1 833	1 828	1 791	1 780	1 788	1 820	1 833
25.ТЪРГОВИЩЕ	8	7	7	7	6	5	5	5	4	4	677	681	705	690	691	671	662	673	714	720
26.ХАСКОВО	11	10	9	9	9	8	6	6	5	5	2 892	2 955	3 027	2 989	2 947	2 927	2 910	2 960	3 013	3 031
27.ШУМЕН	14	14	12	12	10	10	9	8	7	7	1 923	2 011	2 065	2 038	2 014	1 970	1 938	1 930	1 941	1 944
28.ЯМБОЛ	10	6	6	6	4	4	4	4	4	4	2 384	2 591	2 736	2 692	2 657	2 612	2 596	2 650	2 651	2 627

5.32. БРОЙ НА ПЕНСИИТЕ ПО ВИДОВЕ ПЕНСИИ И ОБЛАСТИ за периода 2002-2011 г.

/продължение/

УПРАВЛЕНИЯ	Инвалидност поради общо заболяване										Пенсии за осигурителен стаж и възраст									
	2002 г.	2003 г.	2004 г.	2005 г.	2006 г.	2007 г.	2008 г.	2009 г.	2010 г.	2011 г.	2002 г.	2003 г.	2004 г.	2005 г.	2006 г.	2007 г.	2008 г.	2009 г.	2010 г.	2011 г.
ВСИЧКО	227	210	236	265	226	195	180	158	144	120	90 765	93 102	96 139	95 214	94 079	92 845	92 095	92 836	94 182	94 226
1.БЛАГОЕВГРАД											2 333	2 378	2 461	2 460	2 451	2 440	2 399	2 408	2 459	2 456
2.БУРГАС	7	8	7	10	8	5	3	3	3	1	4 944	5 104	5 272	5 223	5 139	5 096	5 105	5 143	5 179	5 217
3.ВАРНА	43	39	39	38	37	29	28	24	22	20	5 895	6 028	6 254	6 173	6 110	6 025	6 009	6 050	6 062	6 087
4.В. ТЪРНОВО	10	9	13	18	13	11	10	8	6	5	3 329	3 464	3 523	3 485	3 425	3 375	3 327	3 347	3 387	3 415
5.ВИДИН											819	834	836	824	816	816	800	824	862	872
6.ВРАЦА	5	5	4	4	4	4	3	3	3	3	1 488	1 502	1 544	1 570	1 545	1 516	1 502	1 553	1 615	1 613
7.ГАБРОВО	2	3	3	4	5	5	5	5	3	2	842	845	856	847	850	833	825	837	846	844
8.КЪРДЖАЛИ											676	686	710	716	711	701	694	744	770	795
9.КЮСТЕНДИЛ	3	1	1	1	1						1 488	1 504	1 526	1 517	1 493	1 468	1 445	1 467	1 468	1 461
10.ЛОВЕЧ	7	7	8	8	7	6	6	5	5	4	1 430	1 471	1 523	1 508	1 490	1 459	1 447	1 451	1 496	1 517
11.МОНТАНА	9	9	7	7	6	6	6	5	5	5	1 223	1 240	1 308	1 287	1 267	1 248	1 246	1 263	1 300	1 309
12.ПАЗАРДЖИК	3	3	3	3	2	2	1	1			1 524	1 549	1 587	1 582	1 550	1 530	1 520	1 536	1 561	1 550
13.ПЕРНИК	6	6	7	5	4	4	5	5	5	2	1 046	1 081	1 109	1 107	1 107	1 076	1 096	1 108	1 169	1 201
14.ПЛЕВЕН	2	3	2	2	2	2	2	2	2	2	4 105	4 233	4 419	4 351	4 293	4 229	4 156	4 173	4 213	4 232
15.ПЛОВДИВ	6	6	18	24	21	19	19	17	15	15	9 068	9 391	9 860	9 770	9 688	9 536	9 519	9 573	9 634	9 629
16.РАЗГРАД	2	2	2	2	2	1	1	1	1	1	622	632	633	626	614	605	603	608	620	623
17.РУСЕ	9	9	12	11	11	9	9	7	6	5	1 928	1 967	2 034	2 022	1 993	1 945	1 933	1 977	2 006	1 993
18.СИЛИСТРА	6	5	5	5	1	1	1	1	1	1	403	420	427	432	431	431	436	450	475	492
19.СЛИВЕН	8	9	9	13	10	8	7	7	7	6	2 676	2 878	3 165	3 140	3 100	3 072	3 043	3 048	3 106	3 087
20.СМОЛЯН	5	5	5	4	2	2	2	1	1	1	822	836	853	841	824	813	795	803	826	824
21.СОФИЯ-град	38	34	34	45	39	30	25	20	21	12	27 461	27 708	28 196	27 810	27 417	27 110	26 824	26 890	27 236	27 026
22.СОФИЯ	3	3	4	4	4	5	4	4	4	3	2 769	2 899	3 084	3 090	3 083	3 078	3 076	3 121	3 225	3 289
23.СТАРА ЗАГОРА	6	6	6	5	5	6	6	6	6	6	4 341	4 472	4 631	4 643	4 587	4 512	4 446	4 494	4 556	4 565
24.ДОБРИЧ	15	13	16	16	14	12	10	9	9	8	1 689	1 767	1 826	1 817	1 814	1 779	1 770	1 779	1 811	1 825
25.ТЪРГОВИЩЕ											677	681	705	690	691	671	662	673	714	720
26.ХАСКОВО	4	3	11	11	10	11	10	7	6	6	2 888	2 952	3 016	2 978	2 937	2 916	2 900	2 953	3 007	3 025
27.ШУМЕН	11	9	6	7	7	7	7	8	7	7	1 912	2 002	2 059	2 031	2 007	1 963	1 931	1 922	1 934	1 937
28.ЯМБОЛ	17	13	14	18	11	10	10	9	6	5	2 367	2 578	2 722	2 674	2 646	2 602	2 586	2 641	2 645	2 622

5.32. БРОЙ НА ПЕНСИИТЕ ПО ВИДОВЕ ПЕНСИИ И ОБЛАСТИ за периода 2002-2011 г.

/продължение/

УПРАВЛЕНИЯ	Фонд "Пенсии, несвързани с трудова дейност"										Пенсии за военна инвалидност									
	2002 г.	2003 г.	2004 г.	2005 г.	2006 г.	2007 г.	2008 г.	2009 г.	2010 г.	2011 г.	2002 г.	2003 г.	2004 г.	2005 г.	2006 г.	2007 г.	2008 г.	2009 г.	2010 г.	2011 г.
ВСИЧКО	331 956	394 622	453 683	500 905	516 253	508 469	500 395	507 272	506 011	511 354	11 268	10 748	10 292	9 800	9 219	8 624	8 134	7 709	7 322	6 935
1.БЛАГОЕВГРАД	7 174	7 923	8 790	9 481	9 826	10 017	10 317	10 806	11 038	11 430	401	390	377	362	346	332	325	312	302	294
2.БУРГАС	11 056	12 692	14 769	15 153	15 134	14 778	14 311	14 329	14 025	14 065	553	517	494	465	440	410	381	377	359	347
3.ВАРНА	14 811	17 093	19 828	23 537	25 093	24 939	24 161	24 968	25 393	25 929	516	485	463	436	410	384	347	330	312	290
4.В. ТЪРНОВО	8 598	9 599	10 333	10 807	11 270	11 051	10 694	11 115	11 429	12 015	465	435	412	385	360	336	315	296	284	269
5.ВИДИН	5 400	6 202	7 020	7 313	7 027	6 824	6 761	6 858	6 871	6 912	238	230	218	198	177	157	146	141	134	129
6.ВРАЦА	9 612	11 505	12 972	14 713	15 379	15 447	15 583	16 260	16 500	17 311	405	385	366	345	316	296	275	260	238	227
7.ГАБРОВО	7 647	9 460	11 237	12 928	13 105	12 731	12 610	12 856	12 800	12 927	216	199	194	189	176	161	156	145	138	128
8.КЪРДЖАЛИ	5 004	5 784	7 025	7 476	7 527	7 327	7 083	7 123	7 099	7 188	183	197	207	206	203	197	182	177	175	170
9.КЮСТЕНДИЛ	5 896	6 849	7 759	8 944	9 299	9 264	9 169	9 281	9 429	9 835	352	324	306	283	261	240	228	207	191	179
10.ЛОВЕЧ	8 649	9 512	9 912	10 335	10 203	9 765	9 505	9 572	9 857	10 082	305	284	260	240	225	210	188	179	162	156
11.МОНТАНА	10 642	12 308	13 475	14 476	14 766	14 150	13 711	13 499	13 207	13 187	337	319	315	301	281	248	236	216	206	191
12.ПАЗАРДЖИК	12 269	13 772	15 057	15 571	15 719	15 413	15 179	15 516	15 646	15 902	482	462	450	417	400	382	371	349	326	320
13.ПЕРНИК	8 297	9 615	11 254	12 292	12 739	13 128	13 314	13 436	13 344	13 357	227	212	199	189	181	167	156	153	149	135
14.ПЛЕВЕН	14 015	16 261	20 111	23 893	24 422	24 082	23 809	23 917	24 054	24 110	547	516	499	477	446	407	373	351	338	319
15.ПЛОВДИВ	28 251	33 502	37 732	43 425	51 050	52 158	51 976	53 802	53 845	54 289	986	941	893	852	795	747	701	675	639	608
16.РАЗГРАД	5 733	6 587	7 625	8 172	8 366	8 773	8 950	9 215	9 439	9 954	217	217	219	213	208	209	207	197	187	179
17.РУСЕ	9 886	12 285	14 849	15 894	15 518	15 055	14 919	14 980	14 596	14 904	380	372	355	338	316	305	295	278	256	240
18.СИЛИСТРА	9 056	10 691	12 527	15 159	16 137	16 221	16 393	16 921	17 138	17 398	204	195	185	180	171	166	163	152	144	138
19.СЛИВЕН	7 414	8 428	9 141	9 699	9 692	9 651	9 461	9 573	9 457	9 551	289	291	284	279	263	247	237	228	221	209
20.СМОЛЯН	4 268	4 796	5 325	5 659	5 587	5 406	5 315	5 257	5 320	5 412	222	215	209	210	202	199	188	183	176	172
21.СОФИЯ-град	77 227	98 513	117 713	129 426	129 822	125 214	121 090	120 393	118 365	117 248	1 238	1 185	1 123	1 080	1 019	952	902	849	814	759
22.СОФИЯ	12 350	14 866	16 430	19 343	20 751	20 691	20 204	20 350	20 509	20 814	512	477	441	420	394	362	344	324	305	287
23.СТАРА ЗАГОРА	13 476	15 230	17 031	19 277	19 654	19 444	19 286	19 577	19 201	19 228	560	545	525	504	489	463	422	399	382	337
24.ДОБРИЧ	6 520	7 573	8 724	9 350	9 345	9 043	8 845	9 215	9 471	9 729	245	231	223	206	200	185	177	168	165	160
25.ТЪРГОВИЩЕ	3 856	4 399	5 010	5 202	5 225	5 059	5 057	5 110	5 165	5 286	226	209	203	191	179	165	161	157	150	141
26.ХАСКОВО	8 118	9 672	11 065	11 496	11 426	11 379	11 652	12 011	11 630	11 749	405	378	350	334	300	280	258	232	213	207
27.ШУМЕН	10 180	11 257	11 169	11 482	11 649	11 514	11 494	12 016	12 194	12 610	328	318	301	298	279	254	246	228	218	210
28.ЯМБОЛ	6 551	8 248	9 800	10 402	10 522	9 945	9 546	9 316	8 989	8 932	229	219	221	202	182	163	154	146	138	134

6.32. БРОЙ НА ПЕНСИТЕ ПО ВИДОВЕ ПЕНСИИ И ОБЛАСТИ за периода 2002-2011 г.

/продължение/

УПРАВЛЕНИЯ	Пенсии за гражданска инвалидност										Старост-поборнически и народни										Персонална пенсия									
	2002 г.	2003 г.	2004 г.	2005 г.	2006 г.	2007 г.	2008 г.	2009 г.	2010 г.	2011 г.	2002 г.	2003 г.	2004 г.	2005 г.	2006 г.	2007 г.	2008 г.	2009 г.	2010 г.	2011 г.	2002 г.	2003 г.	2004 г.	2005 г.	2006 г.	2007 г.	2008 г.	2009 г.	2010 г.	2011 г.
ВСИЧКО	620	575	547	512	479	448	421	404	383	372	619	575	395	320	238	88	76	66	62	61	3 262	3 232	3 324	3 252	3 239	3 207	3 167	3 056	3 025	3 009
1.БЛАГОЕВГРАД	15	13	13	10	9	9	9	8	8	9	20	19	15	13	7	7	7	7	6	4	196	197	192	185	191	176	164	150	135	138
2.БУРГАС	30	28	25	26	27	26	25	24	24	22	12	12	12	12	7	2	1	1	2	1	142	142	128	133	126	130	141	141	144	145
3.ВАРНА	23	23	25	24	25	20	18	18	17	17	8	6	7	4	2	2	1	1	1	1	176	181	179	162	160	153	157	152	144	144
4.В. ТЪРНОВО	27	25	25	23	21	16	17	14	15	15	7	6	4	4	2	0	0	0			124	122	122	116	119	114	116	107	112	106
5.ВИДИН	12	11	11	12	12	10	9	9	5	3	5	5	6	9	8	0	0	0			32	31	33	28	25	30	27	26	29	31
6.ВРАЦА	26	26	24	22	20	21	20	19	17	17	4	3	2	2	0	1	0				75	88	84	84	83	79	73	79	89	96
7.ГАБРОВО	15	13	13	12	11	9	8	7	8	8	21	18	15	14	2	2	2	2	2	2	5	6	7	5	12	15	16	14	15	15
8.КЪРДЖАЛИ	4	3	3	3	2	2	2	2	2	2	6	8	8	7	9						13	11	13	12	13	23	24	28	36	45
9.КЮСТЕНДИЛ	17	15	12	12	10	9	8	8	7	7	4	4	3	2	3	3	1	1	1	1	36	35	36	34	30	32	29	36	35	37
10.ЛОВЕЧ	18	18	17	15	13	12	13	13	13	13	3	3	3	3	3	3	3	3	2	1	126	124	108	102	94	87	92	90	87	80
11.МОНТАНА	18	17	15	15	14	12	12	11	11	11	3	3	2	2	2	2	2	1	1	1	118	114	117	121	110	106	109	94	98	97
12.ПАЗАРДЖИК	13	13	13	13	11	11	11	11	10	10	14	13	12	12	4	2	2	2	2	2	352	332	314	296	279	259	238	232	218	204
13.ПЕРНИК	14	12	12	11	12	11	10	10	9	9	6	3	2	2	3	1	2	1	1	1	47	38	39	39	42	43	42	42	36	37
14.ПЛЕВЕН	26	24	23	23	24	23	23	22	20	20	6	6	6	5	4	2	1	1	1	1	158	158	162	154	156	149	157	146	141	144
15.ПЛОВДИВ	51	45	41	39	37	34	34	33	32	30	33	33	28	27	21	6	4	4	4	4	231	209	209	194	187	193	184	175	157	150
16.РАЗГРАД	11	11	11	11	8	8	7	7	7	6	2	2	2	2	2	1	1	1	1	1	70	70	75	80	77	77	80	78	76	73
17.РУСЕ	17	18	17	15	14	13	11	12	12	12	4	3	3	1							121	119	129	123	115	110	109	96	100	109
18.СИЛИСТРА	8	5	5	4	5	5	3	3	2	2	61	54	46	3							13	23	23	66	75	75	72	75	71	74
19.СЛИВЕН	31	28	27	23	22	20	18	18	15	14	11	11	9	6	4	4	4	3	3	3	268	259	272	247	249	235	226	216	211	197
20.СМОЛЯН	9	9	9	9	9	9	8	7	7	7	2	2	2	1	2	2	2	1		1	107	102	100	96	90	82	79	72	65	54
21.СОФИЯ-град	76	69	63	57	57	55	52	52	51	49	139	129	109	98	82	35	30	26	25	28	242	249	267	264	286	310	293	282	278	281
22.СОФИЯ	38	34	34	32	29	29	28	27	24	22	157	145	17	7	3	3	2	2	2	2	5	19	145	142	143	127	127	130	133	123
23.СТАРА ЗАГОРА	34	32	31	27	22	22	19	19	18	18	12	10	10	7	5	4	3	2	2	2	158	164	151	150	139	127	116	110	109	112
24.ДОБРИЧ	24	23	21	20	20	19	17	17	16	15	11	10	9	7	5	1	1	1	1	1	62	60	59	59	72	71	83	91	97	104
25.ТЪРГОВИЩЕ	11	10	8	8	5	4	4	4	4	5	13	17	21	28	23	1	1	1	1	1	116	107	98	93	93	108	109	103	102	103
26.ХАСКОВО	12	12	12	10	9	8	6	2	2	2	9	8	8	8	3	2	2	2	1	1	75	78	85	93	93	94	99	90	96	104
27.ШУМЕН	23	22	21	21	19	20	19	17	17	17	2	2	1	2							152	145	129	126	128	123	125	128	133	129
28.ЯМБОЛ	17	16	16	15	12	11	10	10	10	10	44	40	33	32	30	3	3	3	3	2	42	49	48	48	52	79	80	73	78	77

5.32. БРОЙ НА ПЕНСИТЕ ПО ВИДОВЕ ПЕНСИИ И ОБЛАСТИ за периода 2002-20011 г.

/продължение/

УПРАВЛЕНИЯ	Старост на частни земеделски стопани										Социални пенсии - ОБЩО									
	2002 г.	2003 г.	2004 г.	2005 г.	2006 г.	2007 г.	2008 г.	2009 г.	2010 г.	2011 г.	2002 г.	2003 г.	2004 г.	2005 г.	2006 г.	2007 г.	2008 г.	2009 г.	2010 г.	2011 г.
ВСИЧКО	898	828	765	687	621	549	478	419	362	318	315 289	378 664	438 360	486 330	502 457	495 553	488 119	495 618	494 857	500 659
1.БЛАГОЕВГРАД	1	1	1	1	1	1	1	1	1		6 541	7 303	8 192	8 908	9 272	9 492	9 811	10 328	10 586	10 985
2.БУРГАС	489	461	431	393	359	323	277	238	208	188	9 830	11 532	13 679	14 124	14 175	13 887	13 486	13 548	13 288	13 362
3.ВАРНА	10	10	8	5	5	6	4	3	2	2	14 078	16 388	19 146	22 906	24 491	24 374	23 634	24 464	24 917	25 475
4.В. ТЪРНОВО	53	44	40	35	27	23	20	17	14	8	7 922	8 967	9 730	10 244	10 741	10 562	10 226	10 681	11 004	11 617
5.ВИДИН	10	8	7	6	5	3	3	3	2	2	5 103	5 917	6 745	7 060	6 800	6 624	6 576	6 679	6 701	6 747
6.ВРАЦА	2	2	2	2	1	1				1	9 100	11 001	12 494	14 258	14 957	15 050	15 214	15 902	16 156	16 970
7.ГАБРОВО	4	4	4	2	1	1	1	1	1	1	7 386	9 220	11 004	12 706	12 903	12 543	12 427	12 687	12 636	12 774
8.КЪРДЖАЛИ	15	14	14	13	12	11	11	9	8	8	4 783	5 551	6 780	7 235	7 288	7 094	6 864	6 907	6 878	6 963
9.КЮСТЕНДИЛ	1	1									5 486	6 470	7 402	8 612	8 995	8 980	8 903	9 029	9 195	9 611
10.ЛОВЕЧ	6	7	5	5	3	3	3	3	3	2	8 191	9 076	9 519	9 970	9 865	9 450	9 206	9 284	9 590	9 830
11.МОНТАНА	7	7	7	7	7	6	6	5	5	4	10 159	11 848	13 019	14 030	14 352	13 776	13 346	13 172	12 886	12 883
12.ПАЗАРДЖИК	18	16	15	14	14	13	12	12	11	9	11 390	12 936	14 253	14 819	15 011	14 746	14 545	14 910	15 079	15 357
13.ПЕРНИК											8 003	9 350	11 002	12 051	12 501	12 906	13 104	13 230	13 149	13 175
14.ПЛЕВЕН	19	17	16	14	11	7	5	4	3	3	13 259	15 540	19 405	23 220	23 781	23 494	23 250	23 393	23 551	23 623
15.ПЛОВДИВ	73	65	62	55	51	45	43	41	36	34	26 877	32 209	36 499	42 258	49 959	51 133	51 010	52 874	52 977	53 463
16.РАЗГРАД	12	9	8	8	7	7	6	5	5	3	5 421	6 278	7 310	7 858	8 064	8 471	8 649	8 927	9 163	9 692
17.РУСЕ	9	8	8	5	5	5	3	3	1	1	9 355	11 765	14 337	15 412	15 068	14 622	14 501	14 591	14 227	14 542
18.СИЛИСТРА	1	1	1	1	1	1	1				8 769	10 413	12 267	14 905	15 885	15 974	16 154	16 691	16 921	17 184
19.СЛИВЕН	22	21	20	19	16	11	10	10	9	8	6 793	7 818	8 529	9 125	9 138	9 134	8 966	9 098	8 998	9 120
20.СМОЛЯН	11	11	11	10	9	7	6	5	3	3	3 917	4 457	4 994	5 332	5 275	5 107	5 032	4 989	5 069	5 175
21.СОФИЯ-град	4	5	5	3	2	3	4	3	3	1	75 528	96 876	116 146	127 924	128 376	123 859	119 809	119 181	117 194	116 130
22.СОФИЯ	64	59	51	47	43	35	31	29	24	20	11 574	14 132	15 742	18 695	20 139	20 135	19 672	19 838	20 021	20 360
23.СТАРА ЗАГОРА	10	9	9	8	8	7	6	4	3	2	12 702	14 470	16 305	18 581	18 991	18 821	18 720	19 043	18 687	18 757
24.ДОБРИЧ	10	10	9	6	7	5	4	4	3	3	6 168	7 239	8 403	9 052	9 041	8 762	8 563	8 934	9 189	9 446
25.ТЪРГОВИЩЕ	7	5	5	5	4	4	3	3	2	2	3 483	4 051	4 675	4 877	4 921	4 777	4 779	4 842	4 906	5 034
26.ХАСКОВО	23	21	17	16	16	15	13	11	10	10	7 594	9 175	10 593	11 035	11 005	10 980	11 274	11 674	11 308	11 425
27.ШУМЕН	5	4	3	2	2	2	2	2	2	2	9 670	10 766	10 714	11 033	11 221	11 115	11 102	11 641	11 824	12 252
28.ЯМБОЛ	12	8	6	5	4	4	3	3	3	2	6 207	7 916	9 476	10 100	10 242	9 685	9 296	9 081	8 757	8 707

5.32. БРОЙ НА ПЕНСИТЕ ПО ВИДОВЕ ПЕНСИИ И ОБЛАСТИ за периода 2002-2011 г.

/продължение/

УПРАВЛЕНИЯ	Социални пенсии за инвалидност										Социални пенсии за старост									
	2002 г.	2003 г.	2004 г.	2005 г.	2006 г.	2007 г.	2008 г.	2009 г.	2010 г.	2011 г.	2002 г.	2003 г.	2004 г.	2005 г.	2006 г.	2007 г.	2008 г.	2009 г.	2010 г.	2011 г.
ВСИЧКО	309 453	373 270	433 433	481 736	498 232	491 577	484 337	491 972	491 348	497 298	5 836	5 394	4 927	4 594	4 225	3 976	3 782	3646	3 509	3 361
1.БЛАГОЕВГРАД	6 373	7 149	8 045	8 768	9 136	9 357	9 693	10 217	10 483	10 886	168	154	147	140	136	135	118	111	103	99
2.БУРГАС	9 555	11 284	13 457	13 909	13 972	13 686	13 287	13 349	13 089	13 171	275	248	222	215	203	201	199	199	199	191
3.ВАРНА	13 843	16 167	18 936	22 716	24 320	24 218	23 496	24 333	24 791	25 354	235	221	210	190	171	156	138	131	126	121
4.В. ТЪРНОВО	7 716	8 784	9 553	10 064	10 570	10 399	10 072	10 539	10 871	11 473	206	183	177	180	171	163	154	142	133	144
5.ВИДИН	4 970	5 790	6 635	6 959	6 707	6 535	6 493	6 602	6 623	6 672	133	127	110	101	93	89	83	77	78	75
6.ВРАЦА	8 929	10 845	12 351	14 127	14 839	14 929	15 101	15 797	16 063	16 885	171	156	143	131	118	121	113	105	93	85
7.ГАБРОВО	7 313	9 151	10 939	12 646	12 853	12 501	12 387	12 652	12 606	12 746	73	69	65	60	50	42	40	35	30	28
8.КЪРДЖАЛИ	4 684	5 453	6 685	7 139	7 190	7 001	6 765	6 806	6 774	6 861	99	98	95	96	98	93	99	101	104	102
9.КЮСТЕНДИЛ	5 375	6 369	7 311	8 530	8 923	8 910	8 839	8 966	9 139	9 560	111	101	91	82	72	70	64	63	56	51
10.ЛОВЕЧ	8 015	8 911	9 368	9 826	9 722	9 318	9 070	9 144	9 458	9 706	176	165	151	144	143	132	136	140	132	124
11.МОНТАНА	9 928	11 642	12 840	13 874	14 217	13 650	13 230	13 056	12 783	12 790	231	206	179	156	135	126	116	116	103	93
12.ПАЗАРДЖИК	11 014	12 587	13 923	14 511	14 721	14 473	14 280	14 653	14 832	15 123	376	349	330	308	290	273	265	257	247	234
13.ПЕРНИК	7 953	9 304	10 962	12 014	12 465	12 875	13 073	13 203	13 122	13 152	50	46	40	37	36	31	31	27	27	23
14.ПЛЕВЕН	13 002	15 307	19 189	23 022	23 597	23 326	23 099	23 253	23 414	23 494	257	233	216	198	184	168	151	140	137	129
15.ПЛОВДИВ	26 299	31 665	35 998	41 794	49 526	50 730	50 641	52 523	52 642	53 148	578	544	501	464	433	403	369	351	335	315
16.РАЗГРАД	5 269	6 130	7 167	7 718	7 940	8 346	8 526	8 816	9 052	9 584	152	148	143	140	124	125	123	111	111	108
17.РУСЕ	9 186	11 606	14 188	15 275	14 947	14 505	14 397	14 503	14 143	14 457	169	159	149	137	121	117	104	88	84	85
18.СИЛИСТРА	8 586	10 235	12 112	14 762	15 768	15 873	16 053	16 601	16 834	17 104	183	178	155	143	117	101	101	90	87	80
19.СЛИВЕН	6 610	7 645	8 375	8 985	9 002	9 005	8 831	8 973	8 873	8 999	183	173	154	140	136	129	135	125	125	121
20.СМОЛЯН	3 763	4 313	4 863	5 211	5 165	5 010	4 942	4 907	4 995	5 112	154	144	131	121	110	97	90	82	74	63
21.СОФИЯ-град	75 066	96 465	115 805	127 613	128 102	123 611	119 559	118 870	116 869	115 790	462	411	341	311	274	248	250	311	325	340
22.СОФИЯ	11 267	13 856	15 492	18 477	19 946	19 967	19 522	19 706	19 912	20 278	307	276	250	218	193	168	150	132	109	82
23.СТАРА ЗАГОРА	12 517	14 301	16 147	18 441	18 869	18 703	18 599	18 933	18 577	18 657	185	169	158	140	122	118	121	110	110	100
24.ДОБРИЧ	5 942	7 034	8 210	8 873	8 870	8 606	8 418	8 793	9 048	9 313	226	205	193	179	171	156	145	141	141	133
25.ТЪРГОВИЩЕ	3 283	3 857	4 492	4 692	4 744	4 602	4 610	4 683	4 752	4 874	200	194	183	185	177	175	169	159	154	160
26.ХАСКОВО	7 429	9 024	10 467	10 908	10 885	10 863	11 167	11 569	11 205	11 328	165	151	126	127	120	117	107	105	103	97
27.ШУМЕН	9 461	10 573	10 531	10 858	11 060	10 952	10 947	11 497	11 690	12 118	209	193	183	175	161	163	155	144	134	134
28.ЯМБОЛ	6 105	7 823	9 392	10 024	10 176	9 626	9 240	9 028	8 708	8 663	102	93	84	76	66	59	56	53	49	44

6.ПЕНСИИ, ИЗПЛАЩАНИ ПО МЕЖДУНАРОДНИ СПОГОДБИ*

* Данните се отнасят само за пенсии, дължими от българското социално осигуряване

6.1. Брой пенсии по международни спогодби за 2006-2011 г. по страни

ОБЩО	2006 г.			2007 г.			2008 г.			2009 г.			2010 г.			2011 г.		
	Общо пенсии и добавки	Пенсии	Добавки	Общо пенсии и добавки	Пенсии	Добавки	Общо пенсии и добавки	Пенсии	Добавки	Общо пенсии и добавки	Пенсии	Добавки	Общо пенсии и добавки	Пенсии	Добавки	Общо пенсии и добавки	Пенсии	Добавки
ОБЩО	10 119	8 772	1 347	8 431	7 837	594	10 265	9 509	756	12 475	11 423	1 052	15 118	14 223	895	18 806	17 812	994
Германия	4 534	3 991	543	3 903	3 650	253	4 251	3 956	295	4 525	4 175	350	4 926	4 623	303	5 370	5 030	340
Полша	526	468	58	387	348	39	465	413	52	511	455	56	543	492	51	590	534	56
Словакия	400	377	23	317	306	11	335	318	17	359	335	24	353	340	13	373	358	15
Унгария	278	244	34	203	186	17	218	199	19	222	201	21	231	210	21	258	236	22
Чехия	3 585	2 996	589	2 251	2 021	230	2 423	2 131	292	2 441	2 117	324	2 512	2 153	359	2 627	2 232	395
Македония	256	238	18	196	181	15	219	196	23	211	194	17	204	193	11	201	189	12
Хърватска	47	39	8	30	28	2	30	27	3	25	23	2	27	25	2	30	27	3
Словения	19	16	3	16	16		17	16	1	18	18		21	21		25	24	1
Сърбия и Черна гора	183	152	31	133	118	15	132	114	18	134	120	14	137	126	11	148	136	12
Босна и	17	10	7	9	7	2	9	7	2	8	6	2	8	6	2	9	7	2
Украйна	148	120	28	129	127	2	161	158	3	191	185	6	243	238	5	306	300	6
Испания	126	121	5	186	185	1	300	298	2	596	557	39	981	959	22	1 507	1 472	35
Австрия	56	49	7	151	148	3	216	208	8	360	331	29	614	586	28	842	818	24
Румъния				10	10		13	13		20	19	1	22	22		28	28	
Албания				2	2		3	3		3	3		3	3		4	4	
Холандия				2	2		7	7		16	16		22	21	1	35	34	1
Белгия				13	12	1	27	27		58	54	4	85	81	4	101	100	1
Кипър				63	63		159	158	1	259	249	10	367	363	4	463	459	4
Естония				4	4		1	1		2	2		8	7	1	11	11	
Финландия				2	2		10	10		16	16		21	21		33	33	
Франция				17	15	2	48	45	3	111	101	10	153	149	4	219	212	7
Гърция				325	324	1	986	972	14	1 872	1 752	120	2 497	2 458	39	3 226	3 193	33
Ирландия				1	1					1	1		2	2		8	7	1
Италия				42	42		123	122	1	277	265	12	527	522	5	948	938	10
Литва				2	2		4	4		5	5		11	11		14	14	
Португалия				16	16		35	34	1	64	61	3	97	96	1	134	133	1
Швеция				13	13		30	29	1	77	72	5	105	101	4	148	143	5
Великобритания				8	8		22	22		52	50	2	123	120	3	202	201	1
Люксембург							2	2		5	5		6	6		10	9	1
Дания							1	1		2	2		5	5		12	12	
Латвия							6	6		9	9		10	10		17	17	
Малта							1	1		3	2	1	4	4	0	7	7	0
Норвегия							4	4		7	7		14	14		22	22	
Швейцария							7	7		15	15		31	31		41	41	
Израел													54	54		156	155	1
Молдова													11	11		19	19	
Корея													1	1		0	0	
Русия													139	138	1	662	657	5

6.2. Брой пенсии за осигурителен стаж и възраст, изплащани по международни спогодби по страни, за периода 2006-2011г.*

ОБЩО	2006 г.			2007 г.			2008 г.			2009 г.			2010 г.			2011 г.		
	ОБЩО	лични	наследствени	ОБЩО	лични	наследствени	ОБЩО	лични	наследствени	ОБЩО	лични	наследствени	ОБЩО	лични	наследствени	ОБЩО	лични	наследствени
	7 102	6 681	421	6 484	6 203	281	7 906	7 558	348	9 326	8 806	520	11 406	10 783	623	14 079	13 283	796
Германия	3 126	2 950	176	3 007	2 863	144	3 297	3 124	173	3 445	3 232	213	3 794	3 554	240	4 114	3 844	270
Полша	340	317	23	287	277	10	327	316	11	363	350	13	395	383	12	428	412	16
Словакия	295	249	46	249	219	30	255	226	29	267	233	34	273	240	33	296	260	36
Унгария	195	185	10	155	147	8	166	157	9	167	159	8	176	167	9	200	190	10
Чехия	2 657	2 526	131	1 768	1 700	68	1 857	1 771	86	1 832	1 748	84	1 859	1 777	82	1 916	1 832	84
Македония	179	158	21	141	131	10	157	146	11	151	136	15	150	136	14	147	133	14
Хърватска	33	32	1	24	24		24	24		21	21		21	21		23	23	
Словения	8	8		8	8		10	10		12	12		15	15		17	17	
Сърбия и Черна гора	99	91	8	83	77	6	83	77	6	82	75	7	88	80	8	93	85	8
Босна и Херцеговина	10	9	1	7	7		7	7		6	6		6	6		7	7	
Украйна	72	69	3	83	83		96	94	2	124	118	6	166	158	8	218	209	9
Испания	88	87	1	130	130		202	199	3	367	347	20	605	576	29	914	866	48
Австрия	42	40	2	116	113	3	158	155	3	256	240	16	406	372	34	561	498	63
Румъния				8	8		12	12		18	17	1	21	20	1	27	26	1
Албания				1	1		2	2		2	2		2	2		3	3	
Холандия				2	2		7	7		15	15		19	18	1	31	29	2
Белгия				10	10		26	26		46	44	2	62	55	7	74	66	8
Кипър				54	54		132	131	1	202	198	4	296	293	3	366	361	5
Естония				2	2					1	1		4	4		8	7	1
Финландия				2	2		7	7		12	12		16	16		22	21	1
Франция				11	11		37	37		83	78	5	125	118	7	182	175	7
Гърция				273	271	2	856	842	14	1 473	1 395	78	2 020	1 912	108	2 558	2 407	151
Ирландия				1	1		0			1	1		2	2		4	4	
Италия				33	33		110	110		217	210	7	413	394	19	714	676	38
Литва							1	1		2	2		8	8		9	9	
Португалия				11	11		23	23		40	39	1	66	65	1	94	91	3
Швеция				12	12		22	22		49	46	3	68	65	3	100	91	9
Великобритания				6	6		17	17		39	36	3	98	95	3	158	154	4
Люксембург							2	2		5	5		4	4		6	6	
Дания										2	2		5	5		8	7	1
Латвия							6	6		9	9		10	10		17	17	
Малта										1	1		2	2		4	4	
Норвегия							1	1		3	3		5	5		12	12	
Швейцария							6	6		13	13		25	25		34	33	1
Израел													48	48		131	128	3
Молдова													8	8		12	12	
Корея													1	1		0	0	
Русия													124	123	1	571	568	3

* без добавките

6.3. Брой пенсии за Инвалидност поради общо заболяване, изплащани по международни спогодби по страни, за периода 2006-2011 г.

ОБЩО	2006 г.			2007 г.			2008 г.			2009 г.			2010 г.			2011 г.		
	ОБЩО	лични	насле- дствени	ОБЩО	лични	насле- дствени	ОБЩО	лични	насле- дствени	ОБЩО	лични	насле- дствени	ОБЩО	лични	насле- дствени	ОБЩО	лични	насле- дствени
	1 670	1 176	494	1 353	1 032	321	1 603	1 180	423	2 097	1 467	630	2 817	2 039	778	3 733	2 630	1 103
Германия	865	615	250	643	477	166	659	478	181	730	524	206	829	614	215	916	680	236
Полша	128	91	37	61	52	9	86	70	16	92	74	18	97	77	20	106	84	22
Словакия	82	43	39	57	34	23	63	37	26	68	37	31	67	41	26	62	36	26
Унгария	49	37	12	31	29	2	33	30	3	34	31	3	34	29	5	36	29	7
Чехия	339	243	96	253	188	65	274	203	71	285	201	84	294	212	82	316	227	89
Македония	59	37	22	40	30	10	39	30	9	43	30	13	43	28	15	42	28	14
Хърватска	6	4	2	4	4		3	3		2	2		4	4		4	4	
Словения	8	6	2	8	6	2	6	4	2	6	4	2	6	3	3	7	4	3
Сърбия и Черна гора	53	45	8	35	32	3	31	28	3	38	31	7	38	32	6	43	37	6
Босна и Херцеговина															0	0		0
Украйна	48	34	14	44	35	9	62	46	16	61	48	13	72	62	10	82	66	16
Испания	33	21	12	55	35	20	96	58	38	190	122	68	354	259	95	558	393	165
Австрия	7	7		32	29	3	50	37	13	75	55	20	180	141	39	257	190	67
Румъния				2		2	1		1	1		1	1		1	1		1
Албания				1	1		1	1		1	1		1	1		1	1	
Холандия										1	1		2	1	1	3	1	2
Белгия				2	2		1	1		8	5	3	19	14	5	26	18	8
Кипър				9	8	1	26	24	2	47	35	12	67	48	19	93	62	31
Естония				2	2		1	1		1	1		3	2	1	3	2	1
Финландия							3	3		4	4		5	5		11	10	1
Франция				4	4		8	8		18	12	6	24	14	10	30	19	11
Гърция				51	45	6	116	83	33	279	162	117	438	273	165	635	386	249
Ирландия																3	2	1
Италия				9	9		12	8	4	48	31	17	109	67	42	224	127	97
Литва				2	2		3	2	1	3	2	1	3	2	1	5	3	2
Португалия				5	5		11	8	3	21	17	4	30	25	5	39	31	8
Швеция				1	1		7	7		23	22	1	33	32	1	43	37	6
Великобритания				2	2		5	4	1	11	8	3	22	16	6	43	32	11
Люксембург													2	2		3	3	
Дания							1	1		0			0			4	1	3
Латвия																		
Малта							1	1		1	1		2	1	1	3	2	1
Норвегия							3	3		4	4		9	9		10	9	1
Швейцария							1	1		2	2		6	6		7	7	
Израел													6	5	1	24	19	5
Молдова													3	1	2	7	5	2
Корея													0			0		
Русия													14	13	1	86	75	11

6.4. Брой пенсионери с пенсии по Международни спогодби по местоживеене /чужбина и България/ и по страни

ОБЩО	2006 г.			2007 г.			2008 г.			2009 г.			2010 г.			2011 г.		
	Пенсионери живеещи в чужбина	Пенсионери живеещи в България	Общо	Пенсионери живеещи в чужбина	Пенсионери живеещи в България	Общо	Пенсионери живеещи в чужбина	Пенсионери живеещи в България	Общо	Пенсионери живеещи в чужбина	Пенсионери живеещи в България	Общо	Пенсионери живеещи в чужбина	Пенсионери живеещи в България	Общо	Пенсионери живеещи в чужбина	Пенсионери живеещи в България	Общо
	2 591	6 166	8 757	2 887	5 225	8 112	3 393	6 310	9 703	4 451	7 125	11 576	5 778	8 492	14 270	7 228	10 264	17 492
Германия	1 620	2 330	3 950	1 713	2 066	3 779	1 808	2 220	4 028	1 984	2 303	4 287	2 223	2 465	4 688	2 476	2 620	5 096
Полша	141	331	472	95	269	364	134	285	419	160	315	475	172	345	517	186	370	556
Словакия	224	150	374	203	105	308	197	120	317	203	128	331	205	134	339	207	152	359
Унгария	119	130	249	95	102	197	98	108	206	110	102	212	105	110	215	126	125	251
Чехия	184	2 808	2 992	227	1 937	2 164	250	1 981	2 231	275	2 049	2 324	322	2 088	2 410	360	2 144	2 504
Македония	153	85	238	120	65	185	121	72	193	128	68	196	125	71	196	124	70	194
Хърватска	19	20	39	15	15	30	13	16	29	10	14	24	12	13	25	14	13	27
Словения	6	10	16	4	12	16	4	10	14	4	14	18	5	16	21	5	20	25
Сърбия и Черна гора	80	72	152	56	70	126	53	67	120	58	71	129	52	73	125	64	79	143
Босна и Херцеговина	1	9	10		7	7		7	7		6	6		6	6	1	6	7
Украйна	12	106	118	11	118	129	10	149	159	21	167	188	27	213	240	29	272	301
Испания	19	104	123	77	104	181	117	182	299	250	278	528	451	447	898	700	633	1 333
Австрия	13	11	24	103	41	144	156	55	211	242	68	310	409	90	499	559	112	671
Румъния				1	9	10	1	12	13	2	17	19	3	18	21	4	23	27
Албания					2	2		3	3		3	3		3	3		4	4
Холандия				2		2	5	2	7	10	6	16	12	7	19	26	8	34
Белгия				5	8	13	17	10	27	35	12	47	58	16	74	66	17	83
Кипър				5	56	61	12	146	158	26	215	241	49	308	357	68	379	447
Естония				1	1	2		1	1	1	1	2	2	5	7	1	8	9
Финландия				1	1	2	4	6	10	8	7	15	10	10	20	17	14	31
Франция				3	13	16	16	31	47	49	47	96	79	63	142	128	80	208
Гърция				123	174	297	321	650	971	692	941	1633	1065	1295	2360	1315	1610	2925
Ирландия				1		1				1		1	2		2	3	2	5
Италия				17	21	38	22	100	122	84	169	253	223	288	511	424	417	841
Литва				1	1	2	2	2	4	3	2	5	2	7	9	6	8	14
Португалия					15	15	4	31	35	9	48	57	13	81	94	14	117	131
Швеция				8	5	13	19	10	29	51	20	71	71	23	94	105	26	131
Великобритания					8	8	2	20	22	17	30	47	42	71	113	79	114	193
Люксембург							2		2	4	1	5	4	1	5	6	1	7
Дания								1	1		3	3	1	5	6	4	9	13
Латвия							1	5	6	2	7	9	2	8	10	2	15	17
Малта								1	1	1	1	2	1	2	3	3	4	7
Норвегия								4	4	2	6	8	6	7	13	15	8	23
Швейцария							4	3	7	9	6	15	15	10	25	30	11	41
Израел													5	48	53	37	118	155
Молдова													2	8	10	2	17	19
Корея														1	1			0
Русия													3	136	139	22	638	660

6.5. Брой пенсии, отпуснати въз основа на споразумение между България и Турция

ПОКАЗАТЕЛИ	2006 г.	2007 г.	2008 г.	2009 г.	2010 г.	2011 г.
I. Брой пенсии - общо	28 884	28 545	27 223	26 877	26 309	25 534
1. Брой пенсии за осигурителен стаж и възраст	24 975	24 388	23 057	22 742	22 393	22 102
-лични	23 387	22 592	21 163	20 706	20 176	19 654
-наследствени	1 588	1 796	1 894	2 036	2 217	2 448
2. Брой пенсии за инвалидност поради общо заболяване	1 861	1 844	1 780	1 767	1 747	1 797
-лични	816	768	726	695	670	651
-наследствени	1 045	1 076	1 054	1 072	1 077	1 146
3. Други						
4. Добавки към пенсия	1 981	2 235	2 304	2 284	2 071	1 547
5. Добавки по чл.9 от ЗПГРРЛ	67	78	82	84	98	88
II. Брой пенсионери - общо	26 128	23 906	22 842	22 334	21 498	20 982
1. Брой починали	1079	690	612	451	337	475
2. Брой новоотпуснати пенсии	377	376	259	154	191	240

Пенсиите се отпускат по СПОРАЗУМЕНИЕ между правителството на Република България и правителството на Република Турция за изплащане на български пенсии в Р Турция от 04.11.1998 г. в сила от 01.03.1999 г. Необнародвано в ДВ.

Това споразумение не урежда отношенията в областта на социалното осигуряване между двете държави, а урежда само начина на изплащане на пенсии, отпуснати в България на лица, живеещи в Турция. То ще действа до влизане в сила на Спогодба за социално осигуряване между двете страни. Прилага се спрямо лица, преселили се в Турция след 01.05.1989 г., на които са отпуснати пенсии съгласно българското законодателство или са придобили право на пенсия след тази дата съгласно българското законодателство.

7. КРАТКОСРОЧНИ ОБЕЗЩЕТЕНИЯ (ПОВН* И ПОБ)**

Парични обезщетения за временна неработоспособност

*Парични обезщетения за временна нетрудоспособност и за отглеждане на дете до 2 годишна възраст

**Парични обезщетения за безработица

7.1 Брой, структура и размер на паричните обезщетения за Общо заболяване, разпределени по области за 2008г.

Област	Брой обезщетения	Изплатена сума	Изплатени дни	Среднодневен размер	Среден размер на обезщетение
1.БЛАГОЕВГРАД	134 067	9 538 185	704 136	13.55 лв	71.14 лв
2.БУРГАС	124 059	12 567 408	686 974	18.29 лв	101.30 лв
3.ВАРНА	162 959	16 919 661	923 596	18.32 лв	103.83 лв
4.В. ТЪРНОВО	91 403	7 326 273	486 035	15.07 лв	80.15 лв
5.ВИДИН	20 088	1 684 251	120 303	14.00 лв	83.84 лв
6.ВРАЦА	62 221	6 228 467	362 666	17.17 лв	100.10 лв
7.ГАБРОВО	71 828	7 181 054	408 774	17.57 лв	99.98 лв
8.КЪРДЖАЛИ	38 223	2 960 700	209 354	14.14 лв	77.46 лв
9.КЮСТЕНДИЛ	56 821	4 567 757	313 844	14.55 лв	80.39 лв
10.ЛОВЕЧ	50 504	4 428 294	296 024	14.96 лв	87.68 лв
11.МОНТАНА	40 781	3 699 200	258 064	14.33 лв	90.71 лв
12.ПАЗАРДЖИК	109 135	8 770 355	586 220	14.96 лв	80.36 лв
13.ПЕРНИК	50 223	4 825 178	311 186	15.51 лв	96.08 лв
14.ПЛЕВЕН	86 315	7 824 721	495 353	15.80 лв	90.65 лв
15.ПЛОВДИВ	293 578	23 640 087	1 499 547	15.76 лв	80.52 лв
16.РАЗГРАД	27 661	2 486 535	169 848	14.64 лв	89.89 лв
17.РУСЕ	96 695	8 256 725	554 939	14.88 лв	85.39 лв
18.СИЛИСТРА	21 418	2 015 083	137 737	14.63 лв	94.08 лв
19.СЛИВЕН	50 897	4 154 602	290 801	14.29 лв	81.63 лв
20.СМОЛЯН	39 003	3 277 032	220 160	14.88 лв	84.02 лв
21.СОФИЯ-град	750 403	92 550 115	4 067 114	22.76 лв	123.33 лв
22.СОФИЯ	81 422	8 082 274	459 100	17.60 лв	99.26 лв
23.СТАРА ЗАГОРА	158 447	14 305 802	778 897	18.37 лв	90.29 лв
24.ДОБРИЧ	41 514	3 695 140	245 096	15.08 лв	89.01 лв
25.ТЪРГОВИЩЕ	30 507	2 799 308	200 051	13.99 лв	91.76 лв
26.ХАСКОВО	66 980	5 288 328	384 520	13.75 лв	78.95 лв
27.ШУМЕН	42 254	3 435 837	226 697	15.16 лв	81.31 лв
28.ЯМБОЛ	48 019	4 205 636	274 345	15.33 лв	87.58 лв
ЗА ЦЯЛАТА СТРАНА:	2 847 425	276 714 008	15 671 381	17.66 лв	97.18 лв

7.2 Брой, структура и размер на паричните обезщетения за Трудова злополука и професионална болест, разпределени по области за 2008г.

Област	Брой обезщетения	Изплатена сума	Изплатени дни	Среднодневен размер	Среден размер на обезщетение
1.БЛАГОЕВГРАД	679	128 375	6 275	20.46 лв	189.06 лв
2.БУРГАС	1 449	329 812	13 472	24.48 лв	227.61 лв
3.ВАРНА	2 552	603 396	23 647	25.52 лв	236.44 лв
4.В. ТЪРНОВО	846	162 094	8 314	19.50 лв	191.60 лв
5.ВИДИН	148	24 078	1 415	17.02 лв	162.69 лв
6.ВРАЦА	507	106 357	5 496	19.35 лв	209.78 лв
7.ГАБРОВО	601	105 349	5 727	18.40 лв	175.29 лв
8.КЪРДЖАЛИ	418	111 196	3 944	28.19 лв	266.02 лв
9.КЮСТЕНДИЛ	282	55 853	2 704	20.66 лв	198.06 лв
10.ЛОВЕЧ	431	77 965	3 841	20.30 лв	180.89 лв
11.МОНТАНА	294	53 641	2 952	18.17 лв	182.45 лв
12.ПАЗАРДЖИК	531	105 107	4 650	22.60 лв	197.94 лв
13.ПЕРНИК	770	177 680	7 462	23.81 лв	230.75 лв
14.ПЛЕВЕН	904	183 134	8 524	21.48 лв	202.58 лв
15.ПЛОВДИВ	2 501	557 608	22 989	24.26 лв	222.95 лв
16.РАЗГРАД	379	65 056	3 698	17.59 лв	171.65 лв
17.РУСЕ	1 154	228 184	11 207	20.36 лв	197.73 лв
18.СИЛИСТРА	193	38 593	1 849	20.87 лв	199.96 лв
19.СЛИВЕН	499	93 860	4 586	20.47 лв	188.10 лв
20.СМОЛЯН	743	190 459	6 846	27.82 лв	256.34 лв
21.СОФИЯ-град	8 180	1 972 685	76 606	25.75 лв	241.16 лв
22.СОФИЯ	618	163 623	5 773	28.34 лв	264.76 лв
23.СТАРА ЗАГОРА	1 566	334 805	14 275	23.45 лв	213.80 лв
24.ДОБРИЧ	462	76 162	4 213	18.08 лв	164.85 лв
25.ТЪРГОВИЩЕ	192	37 861	1 838	20.60 лв	197.19 лв
26.ХАСКОВО	321	62 944	3 203	19.65 лв	196.09 лв
27.ШУМЕН	661	126 501	6 140	20.60 лв	191.38 лв
28.ЯМБОЛ	455	96 036	4 450	21.58 лв	211.07 лв
ЗА ЦЯЛАТА СТРАНА:	28 336	6 268 413	266 096	23.56 лв	221.22 лв

7.3 Брой, структура и размер на паричните обезщетения за Бременност и раждане, разпределени по области за 2008г.

Област	Брой обезщетения	Изплатена сума	Изплатени дни	Среднодневен размер	Среден размер на обезщетение
1.БЛАГОЕВГРАД	38 438	7 654 299	496 942	15.40 лв	199.13 лв
2.БУРГАС	42 978	9 486 531	553 596	17.14 лв	220.73 лв
3.ВАРНА	53 827	13 081 295	701 398	18.65 лв	243.02 лв
4.В. ТЪРНОВО	20 038	4 293 720	259 425	16.55 лв	214.28 лв
5.ВИДИН	4 876	926 934	62 582	14.81 лв	190.10 лв
6.ВРАЦА	12 905	2 856 938	169 227	16.88 лв	221.38 лв
7.ГАБРОВО	10 112	2 438 225	131 837	18.49 лв	241.12 лв
8.КЪРДЖАЛИ	19 638	4 350 655	248 209	17.53 лв	221.54 лв
9.КЮСТЕНДИЛ	9 687	2 008 030	126 406	15.89 лв	207.29 лв
10.ЛОВЕЧ	9 547	1 880 825	122 763	15.32 лв	197.01 лв
11.МОНТАНА	7 521	1 470 385	99 033	14.85 лв	195.50 лв
12.ПАЗАРДЖИК	19 226	3 857 752	247 781	15.57 лв	200.65 лв
13.ПЕРНИК	8 693	1 700 373	114 215	14.89 лв	195.60 лв
14.ПЛЕВЕН	18 574	3 977 714	240 634	16.53 лв	214.15 лв
15.ПЛОВДИВ	65 718	15 308 216	855 610	17.89 лв	232.94 лв
16.РАЗГРАД	9 619	1 775 560	127 254	13.95 лв	184.59 лв
17.РУСЕ	21 570	4 542 276	278 444	16.31 лв	210.58 лв
18.СИЛИСТРА	6 857	1 265 771	88 470	14.31 лв	184.60 лв
19.СЛИВЕН	13 273	2 618 936	172 567	15.18 лв	197.31 лв
20.СМОЛЯН	13 158	2 921 641	174 607	16.73 лв	222.04 лв
21.СОФИЯ-град	206 318	71 186 891	2 730 015	26.08 лв	345.03 лв
22.СОФИЯ	16 356	3 815 475	213 000	17.91 лв	233.28 лв
23.СТАРА ЗАГОРА	26 365	5 918 256	344 029	17.20 лв	224.47 лв
24.ДОБРИЧ	13 729	2 823 038	177 880	15.87 лв	205.63 лв
25.ТЪРГОВИЩЕ	8 976	1 616 266	117 056	13.81 лв	180.07 лв
26.ХАСКОВО	20 345	3 954 687	266 041	14.86 лв	194.38 лв
27.ШУМЕН	13 924	2 772 481	179 619	15.44 лв	199.12 лв
28.ЯМБОЛ	8 127	1 795 456	104 664	17.15 лв	220.92 лв
ЗА ЦЯЛАТА СТРАНА:	720 395	182 298 628	9 403 304	19.39 лв	253.05 лв

7.4 Брой, структура и размер на паричните обезщетения за Отглеждане на дете , разпределени по области за 2008г.

Област	<i>Брой обезщетения</i>	<i>Изплатена сума</i>	<i>Изплатени дни</i>	<i>Среднодневен размер</i>	<i>Среден размер на обезщетение</i>
1.БЛАГОЕВГРАД	20 464	4 156 399	403 483	10.30 лв	203.11 лв
2.БУРГАС	20 781	4 176 933	408 675	10.22 лв	201.00 лв
3.ВАРНА	22 843	4 531 172	447 334	10.13 лв	198.36 лв
4.В. ТЪРНОВО	9 676	1 923 010	190 095	10.12 лв	198.74 лв
5.ВИДИН	2 253	446 380	44 006	10.14 лв	198.13 лв
6.ВРАЦА	6 518	1 291 268	128 285	10.07 лв	198.11 лв
7.ГАБРОВО	5 296	1 060 598	103 888	10.21 лв	200.26 лв
8.КЪРДЖАЛИ	11 320	2 297 788	223 299	10.29 лв	202.98 лв
9.КЮСТЕНДИЛ	4 808	958 690	94 186	10.18 лв	199.39 лв
10.ЛОВЕЧ	4 502	901 620	88 540	10.18 лв	200.27 лв
11.МОНТАНА	3 667	715 253	71 825	9.96 лв	195.05 лв
12.ПАЗАРДЖИК	9 181	1 859 523	181 042	10.27 лв	202.54 лв
13.ПЕРНИК	4 253	859 076	83 612	10.27 лв	201.99 лв
14.ПЛЕВЕН	8 192	1 617 306	159 959	10.11 лв	197.43 лв
15.ПЛОВДИВ	30 364	6 122 280	604 695	10.12 лв	201.63 лв
16.РАЗГРАД	5 279	1 050 203	103 436	10.15 лв	198.94 лв
17.РУСЕ	9 521	1 870 977	185 900	10.06 лв	196.51 лв
18.СИЛИСТРА	3 392	681 353	66 547	10.24 лв	200.87 лв
19.СЛИВЕН	6 294	1 248 831	123 320	10.13 лв	198.42 лв
20.СМОЛЯН	7 262	1 473 997	143 545	10.27 лв	202.97 лв
21.СОФИЯ-град	87 704	16 881 907	1 715 903	9.84 лв	192.49 лв
22.СОФИЯ	7 805	1 554 321	153 383	10.13 лв	199.14 лв
23.СТАРА ЗАГОРА	12 525	2 495 242	245 621	10.16 лв	199.22 лв
24.ДОБРИЧ	7 056	1 412 780	138 862	10.17 лв	200.22 лв
25.ТЪРГОВИЩЕ	4 160	831 695	81 878	10.16 лв	199.93 лв
26.ХАСКОВО	10 445	2 113 075	205 751	10.27 лв	202.30 лв
27.ШУМЕН	7 386	1 487 492	145 865	10.20 лв	201.39 лв
28.ЯМБОЛ	4 501	897 332	88 806	10.10 лв	199.36 лв
ЗА ЦЯЛАТА СТРАНА:	337 448	66 916 501	6 631 741	10.09 лв	198.30 лв

7.5 Брой, структура и размер на паричните обезщетения за Общо заболяване, разпределени по области за 2009г.

Област	Брой обезщетения	Изплатена сума	Изплатени дни	Среднодневен размер	Среден размер на обезщетение
1.БЛАГОЕВГРАД	130 140	11 814 354	723 353	16.33 лв	90.78 лв
2.БУРГАС	122 628	15 141 840	718 172	21.08 лв	123.48 лв
3.ВАРНА	167 355	21 517 443	990 852	21.72 лв	128.57 лв
4.В. ТЪРНОВО	89 147	8 559 452	495 820	17.26 лв	96.02 лв
5.ВИДИН	20 284	2 132 880	127 383	16.74 лв	105.15 лв
6.ВРАЦА	65 417	7 985 168	406 705	19.63 лв	122.07 лв
7.ГАБРОВО	69 925	8 301 597	424 254	19.57 лв	118.72 лв
8.КЪРДЖАЛИ	35 296	3 421 071	208 409	16.42 лв	96.93 лв
9.КЮСТЕНДИЛ	58 594	5 872 310	346 766	16.93 лв	100.22 лв
10.ЛОВЕЧ	47 525	5 104 987	301 524	16.93 лв	107.42 лв
11.МОНТАНА	42 800	4 677 525	282 197	16.58 лв	109.29 лв
12.ПАЗАРДЖИК	113 173	11 457 923	686 335	16.69 лв	101.24 лв
13.ПЕРНИК	50 830	6 084 584	326 764	18.62 лв	119.70 лв
14.ПЛЕВЕН	85 117	9 340 594	514 455	18.16 лв	109.74 лв
15.ПЛОВДИВ	295 579	30 338 586	1 607 939	18.87 лв	102.64 лв
16.РАЗГРАД	29 090	3 235 464	186 556	17.34 лв	111.22 лв
17.РУСЕ	94 674	10 005 891	567 761	17.62 лв	105.69 лв
18.СИЛИСТРА	21 034	2 358 776	139 085	16.96 лв	112.14 лв
19.СЛИВЕН	48 052	4 708 662	289 397	16.27 лв	97.99 лв
20.СМОЛЯН	36 787	3 743 700	215 149	17.40 лв	101.77 лв
21.СОФИЯ-град	802 660	125 709 514	4 536 914	27.71 лв	156.62 лв
22.СОФИЯ	83 785	10 166 744	505 437	20.11 лв	121.34 лв
23.СТАРА ЗАГОРА	155 631	17 467 282	795 950	21.95 лв	112.24 лв
24.ДОБРИЧ	36 790	4 121 321	231 517	17.80 лв	112.02 лв
25.ТЪРГОВИЩЕ	30 953	3 366 640	207 129	16.25 лв	108.77 лв
26.ХАСКОВО	65 050	6 261 586	394 278	15.88 лв	96.26 лв
27.ШУМЕН	39 211	3 974 393	224 234	17.72 лв	101.36 лв
28.ЯМБОЛ	50 240	5 171 234	291 162	17.76 лв	102.93 лв
ЗА ЦЯЛАТА СТРАНА:	2 887 767	352 041 518	16 745 497	21.02 лв	121.91 лв

7.6 Брой, структура и размер на паричните обезщетения за Трудова злополука и професионална болест, разпределени по области за 2009г.

Област	Брой обезщетения	Изплатена сума	Изплатени дни	Среднодневен размер	Среден размер на обезщетение
1.БЛАГОЕВГРАД	567	156 379	5 405	28.93 лв	275.80 лв
2.БУРГАС	1 001	265 720	9 151	29.04 лв	265.45 лв
3.ВАРНА	2 046	511 097	19 080	26.79 лв	249.80 лв
4.В. ТЪРНОВО	886	198 399	8 838	22.45 лв	223.93 лв
5.ВИДИН	154	33 156	1 351	24.54 лв	215.30 лв
6.ВРАЦА	481	145 195	4 863	29.86 лв	301.86 лв
7.ГАБРОВО	530	119 814	5 349	22.40 лв	226.06 лв
8.КЪРДЖАЛИ	149	41 233	1 377	29.94 лв	276.73 лв
9.КЮСТЕНДИЛ	385	86 188	3 455	24.95 лв	223.87 лв
10.ЛОВЕЧ	311	77 843	2 990	26.03 лв	250.30 лв
11.МОНТАНА	138	39 510	1 401	28.20 лв	286.30 лв
12.ПАЗАРДЖИК	532	142 734	5 205	27.42 лв	268.30 лв
13.ПЕРНИК	776	187 839	7 347	25.57 лв	242.06 лв
14.ПЛЕВЕН	884	220 692	8 515	25.92 лв	249.65 лв
15.ПЛОВДИВ	2 501	643 692	23 480	27.41 лв	257.37 лв
16.РАЗГРАД	311	64 211	2 892	22.20 лв	206.47 лв
17.РУСЕ	1 023	232 040	9 928	23.37 лв	226.82 лв
18.СИЛИСТРА	231	53 113	2 294	23.15 лв	229.93 лв
19.СЛИВЕН	479	101 108	4 485	22.54 лв	211.08 лв
20.СМОЛЯН	1 050	297 692	9 487	31.38 лв	283.52 лв
21.СОФИЯ-град	6 835	2 021 309	64 940	31.13 лв	295.73 лв
22.СОФИЯ	611	186 450	5 800	32.15 лв	305.16 лв
23.СТАРА ЗАГОРА	1 234	355 771	11 532	30.85 лв	288.31 лв
24.ДОБРИЧ	418	94 187	4 123	22.84 лв	225.33 лв
25.ТЪРГОВИЩЕ	324	70 497	3 306	21.32 лв	217.58 лв
26.ХАСКОВО	366	81 017	3 557	22.78 лв	221.36 лв
27.ШУМЕН	414	94 352	3 799	24.84 лв	227.90 лв
28.ЯМБОЛ	292	67 065	2 889	23.21 лв	229.68 лв
ЗА ЦЯЛАТА СТРАНА:	24 929	6 588 302	236 839	27.82 лв	264.28 лв

7.7 Брой, структура и размер на паричните обезщетения за Бременност и раждане, разпределени по области за 2009г.

Област	Брой обезщетения	Изплатена сума	Изплатени дни	Среднодневен размер	Среден размер на обезщетение
1.БЛАГОЕВГРАД	43 696	12 122 904	711 581	17.04 лв	277.44 лв
2.БУРГАС	50 867	15 423 620	833 228	18.51 лв	303.21 лв
3.ВАРНА	64 024	22 015 515	1 047 971	21.01 лв	343.86 лв
4.В. ТЪРНОВО	23 767	6 936 866	402 036	17.25 лв	291.87 лв
5.ВИДИН	5 719	1 486 893	91 773	16.20 лв	259.99 лв
6.ВРАЦА	13 840	4 291 438	228 693	18.77 лв	310.08 лв
7.ГАБРОВО	11 744	3 830 048	191 703	19.98 лв	326.13 лв
8.КЪРДЖАЛИ	22 902	8 198 054	377 981	21.69 лв	357.96 лв
9.КЮСТЕНДИЛ	11 641	3 320 424	196 125	16.93 лв	285.24 лв
10.ЛОВЕЧ	10 779	2 894 275	175 950	16.45 лв	268.51 лв
11.МОНТАНА	8 637	2 295 634	145 181	15.81 лв	265.79 лв
12.ПАЗАРДЖИК	22 615	6 210 813	367 141	16.92 лв	274.63 лв
13.ПЕРНИК	10 288	2 839 786	177 512	16.00 лв	276.03 лв
14.ПЛЕВЕН	21 334	6 312 452	349 366	18.07 лв	295.89 лв
15.ПЛОВДИВ	78 891	25 329 702	1 318 297	19.21 лв	321.07 лв
16.РАЗГРАД	10 669	2 669 465	182 154	14.65 лв	250.21 лв
17.РУСЕ	24 886	7 185 138	417 838	17.20 лв	288.72 лв
18.СИЛИСТРА	8 167	2 033 913	133 794	15.20 лв	249.04 лв
19.СЛИВЕН	14 796	4 027 283	239 548	16.81 лв	272.19 лв
20.СМОЛЯН	15 873	4 990 592	262 585	19.01 лв	314.41 лв
21.СОФИЯ-град	257 277	124 085 817	4 274 913	29.03 лв	482.30 лв
22.СОФИЯ	19 231	6 096 967	317 493	19.20 лв	317.04 лв
23.СТАРА ЗАГОРА	31 268	9 604 374	541 740	17.73 лв	307.16 лв
24.ДОБРИЧ	15 606	4 380 792	251 490	17.42 лв	280.71 лв
25.ТЪРГОВИЩЕ	9 994	2 475 873	163 554	15.14 лв	247.74 лв
26.ХАСКОВО	23 550	6 145 112	396 598	15.49 лв	260.94 лв
27.ШУМЕН	16 602	4 407 026	274 341	16.06 лв	265.45 лв
28.ЯМБОЛ	9 380	2 856 481	150 474	18.98 лв	304.53 лв
ЗА ЦЯЛАТА СТРАНА:	858 043	304 467 257	14 221 060	21.41 лв	354.84 лв

7.8 Брой, структура и размер на паричните обезщетения за Отглеждане на дете , разпределени по области за 2009г.

Област	Брой обезщетения	Изплатена сума	Изплатени дни	Среднодневен размер	Среден размер на обезщетение
1.БЛАГОЕВГРАД	32 392	7 087 954	640 833	11.06 лв	218.82 лв
2.БУРГАС	34 374	7 475 701	679 677	11.00 лв	217.48 лв
3.ВАРНА	41 031	8 734 744	806 329	10.83 лв	212.88 лв
4.В. ТЪРНОВО	15 923	3 408 317	312 367	10.91 лв	214.05 лв
5.ВИДИН	3 778	808 525	74 685	10.83 лв	214.01 лв
6.ВРАЦА	10 068	2 136 962	197 250	10.83 лв	212.25 лв
7.ГАБРОВО	8 072	1 717 673	158 113	10.86 лв	212.79 лв
8.КЪРДЖАЛИ	17 052	3 766 784	340 989	11.05 лв	220.90 лв
9.КЮСТЕНДИЛ	8 168	1 772 315	160 469	11.04 лв	216.98 лв
10.ЛОВЕЧ	7 546	1 609 406	147 719	10.90 лв	213.28 лв
11.МОНТАНА	6 124	1 312 201	120 553	10.88 лв	214.27 лв
12.ПАЗАРДЖИК	15 852	3 474 004	313 111	11.10 лв	219.15 лв
13.ПЕРНИК	7 043	1 544 427	139 938	11.04 лв	219.29 лв
14.ПЛЕВЕН	14 609	3 098 458	286 546	10.81 лв	212.09 лв
15.ПЛОВДИВ	51 229	11 075 991	1 010 334	10.96 лв	216.21 лв
16.РАЗГРАД	8 383	1 816 177	165 609	10.97 лв	216.65 лв
17.РУСЕ	16 957	3 604 301	331 333	10.88 лв	212.56 лв
18.СИЛИСТРА	5 368	1 174 072	105 703	11.11 лв	218.72 лв
19.СЛИВЕН	10 402	2 249 415	205 145	10.97 лв	216.25 лв
20.СМОЛЯН	10 366	2 281 825	204 980	11.13 лв	220.13 лв
21.СОФИЯ-град	149 754	30 658 971	2 933 540	10.45 лв	204.73 лв
22.СОФИЯ	13 005	2 814 622	256 983	10.95 лв	216.43 лв
23.СТАРА ЗАГОРА	20 785	4 456 285	408 654	10.90 лв	214.40 лв
24.ДОБРИЧ	11 174	2 406 000	219 197	10.98 лв	215.32 лв
25.ТЪРГОВИЩЕ	7 001	1 491 179	137 061	10.88 лв	213.00 лв
26.ХАСКОВО	16 809	3 686 134	331 665	11.11 лв	219.30 лв
27.ШУМЕН	11 488	2 433 109	224 796	10.82 лв	211.80 лв
28.ЯМБОЛ	6 565	1 421 838	128 914	11.03 лв	216.58 лв
ЗА ЦЯЛАТА СТРАНА:	561 318	119 517 388	11 042 493	10.82 лв	212.92 лв

7.9. Брой, структура и размер на паричните обезщетения за Общо заболяване, разпределени по области за 2010г.

Област	Брой обезщетения	Изплатена сума	Изплатени дни	Среднодневен размер	Среден размер на обезщетение
1.БЛАГОЕВГРАД	99 127	9 140 474	529 217	17.27 лв	92.21 лв
2.БУРГАС	98 382	12 462 171	570 482	21.84 лв	126.67 лв
3.ВАРНА	138 357	17 401 524	793 186	21.94 лв	125.77 лв
4.В. ТЪРНОВО	71 015	6 792 844	375 418	18.09 лв	95.65 лв
5.ВИДИН	15 404	1 803 567	99 944	18.05 лв	117.08 лв
6.ВРАЦА	50 594	6 490 281	307 473	21.11 лв	128.28 лв
7.ГАБРОВО	55 634	6 596 649	326 311	20.22 лв	118.57 лв
8.КЪРДЖАЛИ	26 784	2 550 390	152 283	16.75 лв	95.22 лв
9.КЮСТЕНДИЛ	48 372	5 115 865	283 137	18.07 лв	105.76 лв
10.ЛОВЕЧ	37 600	4 029 326	230 184	17.50 лв	107.16 лв
11.МОНТАНА	32 491	3 770 129	212 830	17.71 лв	116.04 лв
12.ПАЗАРДЖИК	88 954	9 218 262	545 207	16.91 лв	103.63 лв
13.ПЕРНИК	37 072	4 337 664	238 417	18.19 лв	117.01 лв
14.ПЛЕВЕН	65 563	7 038 310	385 654	18.25 лв	107.35 лв
15.ПЛОВДИВ	241 436	25 235 227	1 269 756	19.87 лв	104.52 лв
16.РАЗГРАД	22 452	2 632 612	141 184	18.65 лв	117.26 лв
17.РУСЕ	73 132	8 039 900	433 857	18.53 лв	109.94 лв
18.СИЛИСТРА	15 458	1 791 511	101 919	17.58 лв	115.90 лв
19.СЛИВЕН	36 701	3 705 028	211 924	17.48 лв	100.95 лв
20.СМОЛЯН	29 055	2 925 969	164 467	17.79 лв	100.70 лв
21.СОФИЯ-град	662 184	101 009 965	3 572 304	28.28 лв	152.54 лв
22.СОФИЯ	68 341	8 457 958	403 536	20.96 лв	123.76 лв
23.СТАРА ЗАГОРА	130 879	14 705 967	622 237	23.63 лв	112.36 лв
24.ДОБРИЧ	28 461	3 215 866	175 733	18.30 лв	112.99 лв
25.ТЪРГОВИЩЕ	21 853	2 429 243	142 013	17.11 лв	111.16 лв
26.ХАСКОВО	50 722	5 136 178	302 415	16.98 лв	101.26 лв
27.ШУМЕН	31 511	3 173 606	173 875	18.25 лв	100.71 лв
28.ЯМБОЛ	39 816	4 398 577	233 430	18.84 лв	110.47 лв
ЗА ЦЯЛАТА СТРАНА:	2 317 350	283 605 066	12 998 393	21.82 лв	122.38 лв

7.10 Брой, структура и размер на паричните обезщетения за Трудова злополука и професионална болест, разпределени по области за 2010г.

Област	Брой обезщетения	Изплатена сума	Изплатени дни	Среднодневен размер	Среден размер на обезщетение
1.БЛАГОЕВГРАД	588	142 188	5 364	26.51 лв	241.82 лв
2.БУРГАС	934	248 428	8 387	29.62 лв	265.98 лв
3.ВАРНА	2 306	673 615	22 164	30.39 лв	292.11 лв
4.В. ТЪРНОВО	733	170 714	7 491	22.79 лв	232.90 лв
5.ВИДИН	86	19 257	799	24.10 лв	223.92 лв
6.ВРАЦА	457	123 526	4 421	27.94 лв	270.30 лв
7.ГАБРОВО	467	106 823	4 695	22.75 лв	228.74 лв
8.КЪРДЖАЛИ	121	35 935	1 223	29.38 лв	296.98 лв
9.КЮСТЕНДИЛ	243	55 374	2 390	23.17 лв	227.88 лв
10.ЛОВЕЧ	559	123 395	5 115	24.12 лв	220.74 лв
11.МОНТАНА	340	97 301	3 333	29.19 лв	286.18 лв
12.ПАЗАРДЖИК	452	113 277	4 270	26.53 лв	250.61 лв
13.ПЕРНИК	424	110 652	3 979	27.81 лв	260.97 лв
14.ПЛЕВЕН	655	188 473	6 464	29.16 лв	287.75 лв
15.ПЛОВДИВ	1 970	514 537	17 937	28.69 лв	261.19 лв
16.РАЗГРАД	274	61 903	2 533	24.44 лв	225.92 лв
17.РУСЕ	837	210 345	8 163	25.77 лв	251.31 лв
18.СИЛИСТРА	215	54 405	2 119	25.67 лв	253.05 лв
19.СЛИВЕН	326	71 759	3 110	23.07 лв	220.12 лв
20.СМОЛЯН	595	174 813	5 256	33.26 лв	293.80 лв
21.СОФИЯ-град	6 510	2 084 324	61 244	34.03 лв	320.17 лв
22.СОФИЯ	466	134 577	4 304	31.27 лв	288.79 лв
23.СТАРА ЗАГОРА	1 182	349 507	11 035	31.67 лв	295.69 лв
24.ДОБРИЧ	401	101 383	3 906	25.96 лв	252.82 лв
25.ТЪРГОВИЩЕ	173	34 597	1 655	20.90 лв	199.98 лв
26.ХАСКОВО	266	64 673	2 589	24.98 лв	243.13 лв
27.ШУМЕН	746	203 695	7 042	28.93 лв	273.05 лв
28.ЯМБОЛ	199	50 869	1 867	27.25 лв	255.62 лв
ЗА ЦЯЛАТА СТРАНА:	22 525	6 320 348	212 855	29.69 лв	280.59 лв

7.11. Брой, структура и размер на паричните обезщетения за Бременност и раждане, разпределени по области за 2010г.

Област	Брой обезщетения	Изплатена сума	Изплатени дни	Среднодневен размер	Среден размер на обезщетение
1.БЛАГОЕВГРАД	39 280	11 144 620	655 052	17.01 лв	283.72 лв
2.БУРГАС	46 299	14 680 493	790 384	18.57 лв	317.08 лв
3.ВАРНА	61 347	22 603 539	1 020 829	22.14 лв	368.45 лв
4.В. ТЪРНОВО	22 247	6 601 753	394 363	16.74 лв	296.75 лв
5.ВИДИН	5 100	1 492 485	83 331	17.91 лв	292.64 лв
6.ВРАЦА	11 863	3 708 670	196 669	18.86 лв	312.63 лв
7.ГАБРОВО	10 972	3 645 967	176 819	20.62 лв	332.30 лв
8.КЪРДЖАЛИ	20 863	7 326 946	367 332	19.95 лв	351.19 лв
9.КЮСТЕНДИЛ	10 498	3 092 165	180 688	17.11 лв	294.55 лв
10.ЛОВЕЧ	9 538	2 660 122	157 329	16.91 лв	278.90 лв
11.МОНТАНА	7 889	2 185 874	136 754	15.98 лв	277.08 лв
12.ПАЗАРДЖИК	20 697	6 012 265	343 252	17.52 лв	290.49 лв
13.ПЕРНИК	9 395	2 690 795	161 149	16.70 лв	286.41 лв
14.ПЛЕВЕН	18 345	5 412 114	302 083	17.92 лв	295.02 лв
15.ПЛОВДИВ	76 195	25 627 395	1 277 312	20.06 лв	336.34 лв
16.РАЗГРАД	10 267	2 945 439	167 645	17.57 лв	286.88 лв
17.РУСЕ	23 211	6 983 217	388 943	17.95 лв	300.86 лв
18.СИЛИСТРА	7 280	1 917 569	120 168	15.96 лв	263.40 лв
19.СЛИВЕН	13 060	3 680 865	227 833	16.16 лв	281.84 лв
20.СМОЛЯН	14 299	4 759 432	246 993	19.27 лв	332.85 лв
21.СОФИЯ-град	263 902	139 971 092	4 419 979	31.67 лв	530.39 лв
22.СОФИЯ	18 337	5 960 498	314 341	18.96 лв	325.05 лв
23.СТАРА ЗАГОРА	30 053	9 617 431	516 707	18.61 лв	320.02 лв
24.ДОБРИЧ	13 566	3 978 304	226 940	17.53 лв	293.26 лв
25.ТЪРГОВИЩЕ	9 206	2 500 225	150 729	16.59 лв	271.59 лв
26.ХАСКОВО	22 766	6 175 006	382 042	16.16 лв	271.24 лв
27.ШУМЕН	15 203	4 313 448	252 448	17.09 лв	283.72 лв
28.ЯМБОЛ	9 505	2 933 628	155 907	18.82 лв	308.64 лв
ЗА ЦЯЛАТА СТРАНА:	821 183	314 621 358	13 814 021	22.78 лв	383.13 лв

7.12. Брой, структура и размер на паричните обезщетения за Отглеждане на дете, разпределени по области за 2010г.

Област	Брой обезщетения	Изплатена сума	Изплатени дни	Среднодневен размер	Среден размер на обезщетение
1.БЛАГОЕВГРАД	31 843	6 812 084	615 690	11.06 лв	213.93 лв
2.БУРГАС	36 189	7 715 583	702 548	10.98 лв	213.20 лв
3.ВАРНА	44 551	9 225 691	858 185	10.75 лв	207.08 лв
4.В. ТЪРНОВО	17 040	3 523 876	327 242	10.77 лв	206.80 лв
5.ВИДИН	4 067	865 037	79 320	10.91 лв	212.70 лв
6.ВРАЦА	9 978	2 052 132	192 136	10.68 лв	205.67 лв
7.ГАБРОВО	8 224	1 682 646	157 985	10.65 лв	204.60 лв
8.КЪРДЖАЛИ	17 233	3 767 920	337 298	11.17 лв	218.65 лв
9.КЮСТЕНДИЛ	8 446	1 766 430	162 857	10.85 лв	209.14 лв
10.ЛОВЕЧ	7 986	1 673 402	154 200	10.85 лв	209.54 лв
11.МОНТАНА	6 199	1 305 939	119 933	10.89 лв	210.67 лв
12.ПАЗАРДЖИК	16 668	3 600 296	324 689	11.09 лв	216.00 лв
13.ПЕРНИК	7 271	1 569 739	140 988	11.13 лв	215.89 лв
14.ПЛЕВЕН	15 228	3 123 443	292 237	10.69 лв	205.11 лв
15.ПЛОВДИВ	54 937	11 622 146	1 062 113	10.94 лв	211.55 лв
16.РАЗГРАД	8 079	1 694 212	155 570	10.89 лв	209.71 лв
17.РУСЕ	17 742	3 726 042	342 241	10.89 лв	210.01 лв
18.СИЛИСТРА	6 065	1 290 064	118 089	10.92 лв	212.71 лв
19.СЛИВЕН	11 050	2 337 361	213 267	10.96 лв	211.53 лв
20.СМОЛЯН	10 884	2 360 432	211 306	11.17 лв	216.87 лв
21.СОФИЯ-град	169 373	33 582 018	3 254 636	10.32 лв	198.27 лв
22.СОФИЯ	13 636	2 876 549	264 434	10.88 лв	210.95 лв
23.СТАРА ЗАГОРА	21 951	4 613 772	424 256	10.87 лв	210.19 лв
24.ДОБРИЧ	10 792	2 251 796	207 400	10.86 лв	208.65 лв
25.ТЪРГОВИЩЕ	7 390	1 554 393	142 715	10.89 лв	210.34 лв
26.ХАСКОВО	17 331	3 702 548	335 459	11.04 лв	213.64 лв
27.ШУМЕН	12 585	2 640 627	243 551	10.84 лв	209.82 лв
28.ЯМБОЛ	6 873	1 459 950	133 094	10.97 лв	212.42 лв
ЗА ЦЯЛАТА СТРАНА:	599 611	124 396 127	11 573 439	10.75 лв	207.46 лв

7.13 Брой, структура и размер на паричните обезщетения за Общо заболяване, разпределени по области за 2011г.

Област	Брой обезщетения	Изплатена сума	Изплатени дни	Среднодневен размер	Среден размер на обезщетение
1.БЛАГОЕВГРАД	102 827	8 275 251	481 197	17.20 лв	80.48 лв
2.БУРГАС	95 021	10 332 562	483 644	21.36 лв	108.74 лв
3.ВАРНА	140 121	15 148 709	696 747	21.74 лв	108.11 лв
4.В. ТЪРНОВО	75 572	6 499 999	351 081	18.51 лв	86.01 лв
5.ВИДИН	15 137	1 558 252	86 508	18.01 лв	102.94 лв
6.ВРАЦА	50 495	5 888 524	272 282	21.63 лв	116.62 лв
7.ГАБРОВО	55 726	6 146 973	289 562	21.23 лв	110.31 лв
8.КЪРДЖАЛИ	27 859	2 353 227	138 386	17.00 лв	84.47 лв
9.КЮСТЕНДИЛ	47 639	4 374 037	238 395	18.35 лв	91.82 лв
10.ЛОВЕЧ	36 999	3 455 111	195 809	17.65 лв	93.38 лв
11.МОНТАНА	31 921	3 443 771	188 685	18.25 лв	107.88 лв
12.ПАЗАРДЖИК	84 413	8 305 306	476 061	17.45 лв	98.39 лв
13.ПЕРНИК	36 451	3 887 958	208 864	18.61 лв	106.66 лв
14.ПЛЕВЕН	68 305	6 444 020	346 718	18.59 лв	94.34 лв
15.ПЛОВДИВ	251 051	22 173 906	1 132 052	19.59 лв	88.32 лв
16.РАЗГРАД	22 532	2 379 167	127 997	18.59 лв	105.59 лв
17.РУСЕ	72 486	7 035 419	383 909	18.33 лв	97.06 лв
18.СИЛИСТРА	15 947	1 660 157	93 359	17.78 лв	104.10 лв
19.СЛИВЕН	38 777	3 420 975	193 074	17.72 лв	88.22 лв
20.СМОЛЯН	31 826	2 918 351	156 287	18.67 лв	91.70 лв
21.СОФИЯ-град	695 109	85 492 804	3 105 904	27.53 лв	122.99 лв
22.СОФИЯ	65 942	7 047 656	341 752	20.62 лв	106.88 лв
23.СТАРА ЗАГОРА	142 447	13 689 746	572 096	23.93 лв	96.10 лв
24.ДОБРИЧ	29 834	3 038 020	162 542	18.69 лв	101.83 лв
25.ТЪРГОВИЩЕ	23 357	2 384 284	138 155	17.26 лв	102.08 лв
26.ХАСКОВО	53 559	5 012 529	290 395	17.26 лв	93.59 лв
27.ШУМЕН	34 328	2 926 942	157 242	18.61 лв	85.26 лв
28.ЯМБОЛ	36 450	3 667 471	194 316	18.87 лв	100.62 лв
ЗА ЦЯЛАТА СТРАНА:	2 382 131	248 961 125	11 503 019	21.64 лв	104.51 лв

7.14 Брой, структура и размер на паричните обезщетения за Трудова злополука и професионална болест, разпределени по области за 2011г.

Област	Брой обезщетения	Изплатена сума	Изплатени дни	Среднодневен размер	Среден размер на обезщетение
1.БЛАГОЕВГРАД	577	165 361	5 400	30.62 лв	286.59 лв
2.БУРГАС	737	201 278	6 679	30.14 лв	273.10 лв
3.ВАРНА	1 916	514 231	17 645	29.14 лв	268.39 лв
4.В. ТЪРНОВО	832	172 106	8 063	21.35 лв	206.86 лв
5.ВИДИН	102	39 816	1 019	39.07 лв	390.35 лв
6.ВРАЦА	424	113 099	4 212	26.85 лв	266.74 лв
7.ГАБРОВО	500	106 968	4 801	22.28 лв	213.94 лв
8.КЪРДЖАЛИ	190	55 615	1 897	29.32 лв	292.71 лв
9.КЮСТЕНДИЛ	353	89 057	3 358	26.52 лв	252.29 лв
10.ЛОВЕЧ	322	70 342	2 911	24.16 лв	218.45 лв
11.МОНТАНА	151	32 752	1 363	24.03 лв	216.90 лв
12.ПАЗАРДЖИК	317	70 216	3 185	22.05 лв	221.50 лв
13.ПЕРНИК	428	104 858	4 046	25.92 лв	245.00 лв
14.ПЛЕВЕН	594	156 125	5 656	27.60 лв	262.84 лв
15.ПЛОВДИВ	1 997	569 666	18 153	31.38 лв	285.26 лв
16.РАЗГРАД	243	67 148	2 438	27.54 лв	276.33 лв
17.РУСЕ	947	230 959	9 045	25.53 лв	243.89 лв
18.СИЛИСТРА	170	43 754	1 630	26.84 лв	257.37 лв
19.СЛИВЕН	403	97 306	3 636	26.76 лв	241.45 лв
20.СМОЛЯН	905	274 725	8 344	32.92 лв	303.56 лв
21.СОФИЯ-град	5 870	1 796 853	54 860	32.75 лв	306.11 лв
22.СОФИЯ	530	160 488	4 960	32.36 лв	302.81 лв
23.СТАРА ЗАГОРА	1 116	335 705	10 577	31.74 лв	300.81 лв
24.ДОБРИЧ	361	76 694	3 221	23.81 лв	212.45 лв
25.ТЪРГОВИЩЕ	203	37 931	2 029	18.69 лв	186.85 лв
26.ХАСКОВО	231	47 325	2 083	22.72 лв	204.87 лв
27.ШУМЕН	549	117 047	4 795	24.41 лв	213.20 лв
28.ЯМБОЛ	248	61 861	2 474	25.00 лв	249.44 лв
ЗА ЦЯЛАТА СТРАНА:	21 216	5 809 284	198 480	29.27 лв	273.82 лв

7.15 Брой, структура и размер на паричните обезщетения за Бременност и раждане, разпределени по области за 2011г.

Област	Брой обезщетения	Изплатена сума	Изплатени дни	Среднодневен размер	Среден размер на обезщетение
1.БЛАГОЕВГРАД	38 438	7 654 299	496 942	15.40 лв	199.13 лв
2.БУРГАС	42 995	9 493 164	553 953	17.14 лв	220.80 лв
3.ВАРНА	53 867	13 095 804	702 077	18.65 лв	243.11 лв
4.В. ТЪРНОВО	20 044	4 294 400	259 486	16.55 лв	214.25 лв
5.ВИДИН	4 877	926 934	62 582	14.81 лв	190.06 лв
6.ВРАЦА	12 917	2 860 428	169 453	16.88 лв	221.45 лв
7.ГАБРОВО	10 115	2 438 533	131 868	18.49 лв	241.08 лв
8.КЪРДЖАЛИ	19 641	4 351 483	248 290	17.53 лв	221.55 лв
9.КЮСТЕНДИЛ	9 687	2 008 030	126 406	15.89 лв	207.29 лв
10.ЛОВЕЧ	9 551	1 882 120	122 889	15.32 лв	197.06 лв
11.МОНТАНА	7 521	1 470 385	99 033	14.85 лв	195.50 лв
12.ПАЗАРДЖИК	19 226	3 857 752	247 781	15.57 лв	200.65 лв
13.ПЕРНИК	8 693	1 700 373	114 215	14.89 лв	195.60 лв
14.ПЛЕВЕН	18 576	3 978 436	240 703	16.53 лв	214.17 лв
15.ПЛОВДИВ	65 736	15 314 415	855 957	17.89 лв	232.97 лв
16.РАЗГРАД	9 629	1 786 909	127 438	14.02 лв	185.58 лв
17.РУСЕ	21 572	4 542 684	278 484	16.31 лв	210.58 лв
18.СИЛИСТРА	6 857	1 265 771	88 470	14.31 лв	184.60 лв
19.СЛИВЕН	13 283	2 621 206	172 737	15.17 лв	197.34 лв
20.СМОЛЯН	13 185	2 928 394	175 041	16.73 лв	222.10 лв
21.СОФИЯ-град	206 408	71 232 488	2 731 488	26.08 лв	345.11 лв
22.СОФИЯ	16 369	3 819 353	213 217	17.91 лв	233.33 лв
23.СТАРА ЗАГОРА	26 379	5 921 105	344 261	17.20 лв	224.46 лв
24.ДОБРИЧ	13 729	2 823 038	177 880	15.87 лв	205.63 лв
25.ТЪРГОВИЩЕ	8 976	1 616 266	117 056	13.81 лв	180.07 лв
26.ХАСКОВО	20 354	3 956 122	266 180	14.86 лв	194.37 лв
27.ШУМЕН	13 924	2 772 481	179 619	15.44 лв	199.12 лв
28.ЯМБОЛ	8 127	1 795 456	104 664	17.15 лв	220.92 лв
ЗА ЦЯЛАТА СТРАНА:	720 676	182 407 831	9 408 170	19.39 лв	253.11 лв

7.16. Брой, структура и размер на паричните обезщетения за Отглеждане на дете, разпределени по области за 2011г.

Област	Брой обезщетения	Изплатена сума	Изплатени дни	Среднодневен размер	Среден размер на обезщетение
1.БЛАГОЕВГРАД	20 464	4 156 399	403 483	10.30 лв	203.11 лв
2.БУРГАС	20 781	4 176 933	408 675	10.22 лв	201.00 лв
3.ВАРНА	22 843	4 531 172	447 334	10.13 лв	198.36 лв
4.В. ТЪРНОВО	9 676	1 923 010	190 095	10.12 лв	198.74 лв
5.ВИДИН	2 253	446 380	44 006	10.14 лв	198.13 лв
6.ВРАЦА	6 518	1 291 268	128 285	10.07 лв	198.11 лв
7.ГАБРОВО	5 296	1 060 598	103 888	10.21 лв	200.26 лв
8.КЪРДЖАЛИ	11 320	2 297 788	223 299	10.29 лв	202.98 лв
9.КЮСТЕНДИЛ	4 808	958 690	94 186	10.18 лв	199.39 лв
10.ЛОВЕЧ	4 502	901 620	88 540	10.18 лв	200.27 лв
11.МОНТАНА	3 667	715 253	71 825	9.96 лв	195.05 лв
12.ПАЗАРДЖИК	9 181	1 859 523	181 042	10.27 лв	202.54 лв
13.ПЕРНИК	4 253	859 076	83 612	10.27 лв	201.99 лв
14.ПЛЕВЕН	8 192	1 617 306	159 959	10.11 лв	197.43 лв
15.ПЛОВДИВ	30 364	6 122 280	604 695	10.12 лв	201.63 лв
16.РАЗГРАД	5 279	1 050 203	103 436	10.15 лв	198.94 лв
17.РУСЕ	9 521	1 870 977	185 900	10.06 лв	196.51 лв
18.СИЛИСТРА	3 392	681 353	66 547	10.24 лв	200.87 лв
19.СЛИВЕН	6 294	1 248 831	123 320	10.13 лв	198.42 лв
20.СМОЛЯН	7 262	1 473 997	143 545	10.27 лв	202.97 лв
21.СОФИЯ-град	87 704	16 881 907	1 715 903	9.84 лв	192.49 лв
22.СОФИЯ	7 805	1 554 321	153 383	10.13 лв	199.14 лв
23.СТАРА ЗАГОРА	12 525	2 495 242	245 621	10.16 лв	199.22 лв
24.ДОБРИЧ	7 056	1 412 780	138 862	10.17 лв	200.22 лв
25.ТЪРГОВИЩЕ	4 160	831 695	81 878	10.16 лв	199.93 лв
26.ХАСКОВО	10 445	2 113 075	205 751	10.27 лв	202.30 лв
27.ШУМЕН	7 386	1 487 492	145 865	10.20 лв	201.39 лв
28.ЯМБОЛ	4 501	897 332	88 806	10.10 лв	199.36 лв
ЗА ЦЯЛАТА СТРАНА:	337 448	66 916 501	6 631 741	10.09 лв	198.30 лв

7. КРАТКОСРОЧНИ ОБЕЗЩЕТЕНИЯ (ПОВН* И ПОБ)**

Парични обезщетения за безработица

*Парични обезщетения за временна нетрудоспособност и за отглеждане на дете до 2г. възраст

**Парични обезщетения за безработица

7.17. Брой на осигурените лица за фонд "Безработица", регистрираните безработни и с право на обезщетение по пол и възраст за периода 2004-2011г.

Показатели	Осигурени лица за фонд "Безработица"								Регистрирани безработни лица *								Регистрирани безработни лица с право на парично обезщетение за безработица (ПОБ)							
	2004	2005	2006	2007	2008	2009	2010	2011	2004	2005	2006	2007	2008	2009	2010	2011	2004	2005	2006	2007	2008	2009	2010	2011
Брой лица	1 903 060	1 879 909	2 065 539	2 443 252	2 483 975	2 396 571	2 288 652	2 311 558	469 223	424 381	356 054	286 980	233 719	280 980	350 945	332 601	87 433	77 744	70 014	65 072	67 481	121 034	136 755	106 580
в т. ч.:																								
По пол																								
Мъже	918 922	918 676	1 022 041	1 236 489	1 237 473	1 196 165	1 130 468	1 139 530	211 476	187 025	151 448	115 523	87 735	118 873	159 261	150 697	38 758	31 963	28 176	24 607	24 679	55 532	65 208	49 499
Жени	983 889	961 234	1 043 499	1 206 763	1 246 502	1 200 406	1 158 184	1 172 028	257 747	237 355	204 606	171 457	145 984	162 107	191 684	181 904	48 675	45 781	41 838	40 465	42 794	65 502	71 547	57 081
По възраст																								
до 19 г.	9 923	11 719	14 473	19 770	7 023	13 953	14 971	10 419	19 806	17 148	12 382	8 434	5 310	5 392	5 754	5 448	37	55	25	3	2	107	125	59
от 20 до 24 г.	134 373	134 592	152 900	189 492	181 545	176 476	164 602	152 310	47 089	39 888	30 229	20 932	14 981	19 327	24 414	24 349	3 521	3 311	2 756	1 734	1 685	5 705	6 225	4 706
от 25 до 29 г.	232 526	224 985	240 871	276 079	273 348	252 867	240 132	240 999	56 928	49 855	39 394	28 517	21 366	26 616	33 332	33 893	8 177	7 120	6 235	4 934	4 737	10 199	11 559	10 083
от 30 до 34 г.	249 613	246 801	272 432	320 886	322 556	298 532	281 609	273 476	56 696	50 639	41 375	31 545	24 356	29 809	37 502	37 302	9 617	8 336	7 436	6 520	6 518	12 493	14 111	11 987
от 35 до 39 г.	246 328	246 304	271 977	317 673	320 212	308 322	300 140	307 131	52 956	47 725	39 738	30 330	23 787	29 345	37 561	36 770	10 273	8 890	8 093	6 966	7 007	13 387	15 314	12 735
от 40 до 44 г.	254 893	243 797	256 627	291 967	298 918	292 415	287 718	298 869	53 556	47 807	39 254	29 856	23 212	29 657	37 781	36 204	11 379	9 783	8 543	7 336	7 399	14 387	16 193	12 766
от 45 до 49 г.	262 530	253 578	270 591	310 202	311 128	295 164	279 864	276 543	58 172	51 567	43 522	34 700	28 159	34 188	42 714	38 685	13 345	11 619	10 205	8 847	8 955	16 625	18 848	13 440
от 50 до 54 г.	255 955	246 364	268 192	311 150	314 305	299 147	283 811	287 171	64 000	57 123	49 172	41 488	34 698	40 688	50 722	45 632	15 365	13 355	11 875	10 692	10 693	19 028	21 945	15 889
над 55 г.	256 920	271 769	317 475	406 033	454 940	459 695	435 805	464 640	60 019	62 629	60 989	61 178	57 850	65 960	81 165	74 318	15 720	15 275	14 845	18 040	20 485	29 103	32 435	24 915

* Източник на данните за регистрираните безработни лица е Агенция по Заетостта

7.18 Брой регистрирани безработни лица с право на ПОБ, разпределени по продължителност на осигурителния им стаж за периода 2004-2011г.

	2004	2005	2006	2007	2008	2009	2010	2011
до 3 години	10 395	13 546	15 483	15 646	17 599	36 640	35 313	28 061
от 3 до 5 години	5 752	5 034	4 403	4 122	4 318	7 226	9 098	7 872
от 5 до 10 години	10 124	8 408	7 461	6 900	7 173	12 681	16 526	14 371
от 10 до 15 години	9 197	7 226	5 928	5 401	5 387	10 335	12 905	10 351
от 15 до 20 години	10 585	8 481	7 085	6 315	6 116	11 753	14 097	10 261
от 20 до 25 години	12 629	10 104	8 654	7 727	7 582	14 127	16 920	12 080
над 25 години	28 751	24 945	21 000	18 961	19 306	28 272	31 896	23 584

7.19 Регистрирани безработни лица с право на обезщетение, разпределени по степен на образование за периода 2004-2011г.

Година	Без образование	Начално-средно	Висше образование
2004 г.	537	76 456	10 440
2005 г.	446	68 105	9 193
2006 г.	463	61 128	8 424
2007 г.	564	56 572	7 936
2008 г.	954	57 442	9 094
2009 г.	1 387	102 532	17 115
2010 г.	1 601	115 122	20 032
2011 г.	976	85 731	19 873

7.20 Новорегистрирани безработни лица с право на обезщетение за периода 2004-2011г.

	2004	2005	2006	2007	2008	2009	2010	2011
януари	20 016	17 628	15 472	15 771	14 933	22 789	31 007	17 458
февруари	14 821	13 908	13 077	11 549	10 755	18 163	16 409	14 561
март	13 135	12 828	11 922	10 057	8 979	19 593	15 624	16 118
април	10 841	9 872	8 525	7 801	8 304	19 456	14 434	13 552
май	9 273	8 747	8 985	7 699	8 438	17 086	13 767	12 088
юни	10 135	9 308	9 005	8 014	8 533	17 696	14 964	14 500
юли	11 187	9 958	9 948	8 890	10 829	18 613	18 137	14 492
август	9 541	9 455	9 328	8 472	9 784	15 011	13 587	12 516
септември	10 286	9 399	8 762	7 810	9 912	19 796	16 855	14 769
октомври	12 613	10 872	10 254	9 394	11 621	21 815	19 726	18 115
ноември	14 923	13 155	11 971	10 057	12 149	23 484	17 544	19 948
декември	14 697	12 688	10 853	9 949	15 020	22 057	19 144	21 295
средно за годината	12 622	11 485	10 675	9 622	10 771	19 630	17 600	15 784

7.21 Брой регистрирани безработни лица с право на ПОБ с край на обезщетението за периода 2004-2011г

	2004	2005	2006	2007	2008	2009	2010	2011
януари	13 376	13 445	12 767	11 184	9 736	10 353	20 842	19 736
февруари	15 226	13 251	12 972	11 529	10 058	11 215	21 314	18 963
март	20 181	17 737	16 580	15 152	12 724	14 390	23 219	19 159
април	17 662	18 014	16 326	12 377	10 876	14 564	24 627	17 931
май	16 451	15 319	14 225	11 819	10 213	15 209	24 627	18 539
юни	13 729	12 208	11 131	9 816	8 663	15 136	21 096	18 253
юли	12 945	10 191	10 308	9 020	9 024	16 332	19 169	16 940
август	11 908	10 959	9 853	8 652	8 552	15 205	19 114	14 518
септември	14 354	12 820	10 597	10 812	11 358	15 858	20 287	15 644
октомври	13 030	12 437	9 786	10 224	10 553	17 837	21 290	17 350
ноември	13 511	11 592	9 199	9 738	10 198	16 920	19 812	15 660
декември	12 059	11 507	8 381	9 099	9 457	18 997	20 233	15 784
средно за годината	14 536	13 290	11 844	10 785	10 118	15 168	21 303	17 373

7.22. Средни размери на паричните обезщетения за безработица, разпределени по области за периода 2004-2011г.

Област	Средно парично обезщетение за безработица							
	2004	2005	2006	2007	2008	2009	2010	2011
1. Благоевград	96.76	101.13	109.06	117.82	139.24	135.49	170.82	212.88
2. Бургас	98.14	100.83	110.07	121.25	143.66	144.69	196.50	265.59
3. Варна	99.22	102.39	112.64	124.40	143.70	146.40	190.66	259.94
4. Велико Търново	100.84	102.31	115.54	122.88	140.66	143.93	177.79	228.58
5. Видин	96.60	100.58	112.25	118.18	136.81	135.68	174.13	222.20
6. Враца	101.69	104.33	112.47	119.66	140.68	148.17	183.13	241.57
7. Габрово	101.81	105.68	114.29	123.74	144.37	142.60	185.65	247.01
8. Кърджали	98.49	101.92	113.33	122.41	141.27	139.63	176.43	219.59
9. Кюстендил	100.46	101.92	111.35	119.35	146.85	142.86	176.47	228.26
10. Ловеч	99.54	101.53	111.34	122.41	143.16	130.27	174.99	225.74
11. Монтана	99.07	102.80	113.13	119.59	138.42	145.88	172.78	230.91
12. Пазарджик	95.60	96.27	104.99	113.62	136.35	137.10	169.86	220.15
13. Перник	103.02	108.17	112.46	118.93	139.17	148.05	195.30	280.86
14. Плевен	103.07	105.73	115.18	119.77	140.83	146.78	180.45	242.05
15. Пловдив	100.74	103.74	112.94	124.43	142.67	145.05	193.56	248.22
16. Разград	99.58	98.50	113.16	115.13	135.97	138.48	177.37	212.67
17. Русе	101.48	104.94	113.15	122.54	141.39	142.88	188.11	253.46
18. Силистра	95.11	97.84	110.35	118.40	137.63	139.95	174.59	219.21
19. Сливен	100.89	100.26	109.91	120.90	138.71	148.98	186.00	242.05
20. Смолян	95.22	97.14	106.60	117.87	141.37	142.17	195.39	265.30
21. София-град	106.26	106.82	116.48	128.58	146.79	149.16	255.94	360.05
22. София-окръг	102.41	103.77	111.87	121.51	143.16	147.03	204.08	263.93
23. Стара Загора	100.73	102.39	113.92	126.58	146.12	147.95	199.85	289.90
24. Добрич	96.79	102.45	111.85	122.72	142.74	145.80	177.48	231.61
25. Търговище	98.19	100.66	109.15	113.28	136.68	140.25	172.59	217.16
26. Хасково	102.62	103.32	110.18	118.48	135.92	139.58	178.91	233.34
27. Шумен	99.53	103.59	114.52	120.37	140.58	151.71	173.50	223.06
28. Ямбол	96.34	98.32	108.29	119.18	140.43	141.46	178.95	244.66
Общо за страната	100.30	101.58	112.11	121.27	141.38	143.97	192.26	257.80

7.23 Брой регистрирани безработни с право на парични обезщетения за безработица, разпределени по области и пол за периода 2004- 2011г.

Област	2004			2005			2006			2007			2008			2009			2010			2011		
	Общ брой	В т.ч.		Общ брой	В т.ч.		Общ брой	В т.ч.		Общ брой	В т.ч.		Общ брой	В т.ч.		Общ брой	В т.ч.		Общ брой	В т.ч.		Общ брой	В т.ч.	
		мъже	жени		мъже	жени		мъже	жени		мъже	жени		мъже	жени		мъже	жени		мъже	жени		мъже	жени
1. Благоевград	4 095	1 853	2 242	4 623	2 035	2 588	3 922	1 770	2 152	3 570	1 500	2 070	4 452	1 814	2 638	8 223	3 919	4 304	8 778	4 055	4 723	5 825	2 583	3 242
2. Бургас	4 590	1 532	3 058	4 222	1 223	2 999	4 038	1 010	3 028	3 589	853	2 736	3 687	967	2 720	6 684	2 624	4 060	8 769	3 742	5 027	7 187	2 881	4 306
3. Варна	5 122	1 922	3 200	4 648	1 462	3 186	4 254	1 264	2 991	3 756	1 050	2 706	3 482	998	2 484	6 697	2 770	3 927	8 139	3 552	4 587	6 585	2 681	3 904
4. Велико Търново	3 974	1 985	1 989	3 407	1 610	1 797	3 549	1 601	1 948	3 005	1 275	1 730	3 176	1 289	1 887	5 301	2 544	2 757	5 386	2 699	2 687	4 236	2 075	2 161
5. Видин	1 226	590	636	1 091	432	659	1 003	423	581	1 027	444	583	1 061	442	619	1 509	683	826	1 827	830	997	1 205	574	631
6. Враца	2 514	1 299	1 215	2 095	932	1 162	1 904	877	1 028	1 772	776	996	1 980	805	1 175	3 090	1 551	1 539	3 938	1 976	1 962	3 009	1 543	1 466
7. Габрово	1 761	848	913	1 617	771	846	1 439	665	774	1 199	502	697	1 325	525	800	2 702	1 377	1 325	2 807	1 523	1 284	1 954	1 022	932
8. Кърджали	1 763	802	961	1 539	645	894	1 541	670	870	1 519	663	856	1 525	557	968	2 470	1 115	1 355	2 659	1 293	1 366	2 081	973	1 108
9. Кюстендил	1 798	746	1 052	1 888	748	1 140	1 446	582	863	1 510	530	980	1 849	627	1 222	2 572	1 006	1 566	2 864	1 221	1 643	2 012	892	1 120
10. Ловеч	2 039	968	1 071	1 811	793	1 018	1 625	766	859	1 602	729	873	1 715	728	987	3 639	1 789	1 850	3 409	1 691	1 718	1 991	976	1 015
11. Монтана	1 982	1 007	975	1 660	797	863	1 401	653	749	1 393	614	779	1 523	680	843	2 579	1 348	1 231	2 867	1 417	1 450	1 934	1 016	918
12. Пазарджик	3 760	1 713	2 047	3 600	1 550	2 050	3 288	1 330	1 958	3 184	1 226	1 958	3 282	1 236	2 046	5 842	2 818	3 024	5 612	2 782	2 830	4 304	1 984	2 320
13. Перник	1 867	767	1 100	1 768	667	1 101	1 274	470	804	1 275	412	863	1 305	402	903	2 472	1 084	1 388	2 655	1 244	1 411	2 234	1 129	1 105
14. Плевен	4 015	2 089	1 926	3 615	1 809	1 806	3 323	1 674	1 649	2 737	1 232	1 505	3 013	1 350	1 663	5 125	2 582	2 543	5 609	2 951	2 658	4 005	2 156	1 849
15. Пловдив	7 066	3 077	3 989	6 913	2 713	4 200	6 172	2 244	3 927	5 881	2 100	3 781	5 787	2 067	3 720	10 710	4 691	6 019	11 655	5 393	6 262	9 357	4 148	5 209
16. Разград	1 801	985	816	1 323	670	653	1 476	747	729	1 316	623	693	1 286	565	721	2 272	1 112	1 160	2 634	1 361	1 273	1 741	922	819
17. Русе	3 113	1 549	1 564	2 553	1 205	1 348	2 233	968	1 266	2 023	831	1 192	2 126	782	1 344	4 101	1 888	2 213	4 878	2 414	2 464	3 805	1 915	1 890
18. Силистра	1 531	806	725	1 362	675	687	1 303	667	637	1 292	597	695	1 374	599	775	2 250	1 226	1 024	2 406	1 318	1 088	1 693	865	828
19. Сливен	2 018	904	1 114	1 464	601	864	1 361	545	816	1 460	534	926	1 520	520	1 000	2 863	1 348	1 515	3 027	1 496	1 531	2 166	1 020	1 146
20. Смолян	2 747	1 057	1 690	2 297	850	1 447	2 361	876	1 485	2 349	799	1 550	2 701	926	1 775	4 459	1 938	2 521	4 643	2 294	2 349	3 666	1 739	1 927
21. София-град	9 012	3 320	5 692	7 439	2 674	4 765	5 881	2 042	3 839	4 917	1 678	3 239	4 285	1 346	2 939	9 632	4 027	5 605	14 726	6 767	7 959	14 647	6 724	7 923
22. София-окръг	3 563	1 543	2 020	2 829	1 090	1 739	2 306	859	1 447	2 169	757	1 412	2 350	780	1 570	4 346	1 977	2 369	5 074	2 327	2 747	3 897	1 772	2 125
23. Стара Загора	3 535	1 457	2 078	3 047	1 200	1 847	2 706	1 058	1 648	2 814	1 023	1 791	2 905	1 023	1 882	5 003	2 337	2 666	5 072	2 417	2 655	4 132	1 895	2 237
24. Добрич	2 761	1 357	1 404	2 690	1 185	1 505	2 438	1 002	1 437	2 403	887	1 516	2 368	873	1 495	4 119	1 938	2 181	4 120	2 072	2 048	3 029	1 417	1 612
25. Търговище	1 859	969	890	1 582	788	794	1 554	769	785	1 533	699	834	1 542	652	890	2 199	1 090	1 109	2 768	1 473	1 295	2 044	1 053	991
26. Хасково	3 860	1 708	2 152	3 305	1 404	1 901	2 788	1 171	1 618	2 666	1 078	1 588	2 806	1 003	1 803	4 626	2 030	2 596	4 794	2 172	2 622	3 690	1 650	2 040
27. Шумен	2 447	1 183	1 264	1 989	902	1 087	1 953	912	1 041	1 816	746	1 070	1 816	688	1 128	3 398	1 662	1 736	3 335	1 676	1 659	2 419	1 114	1 305
28. Ямбол	1 614	722	892	1 369	533	836	1 474	564	910	1 295	449	846	1 232	435	797	2 151	1 058	1 093	2 304	1 052	1 252	1 732	780	952
Общо за страната	87 433	38 758	48 675	77 744	31 963	45 781	70 014	28 176	41 838	65 072	24 607	40 465	67 473	24 679	42 794	121 034	55 532	65 502	136 755	65 208	71 547	106 580	49 499	57 081

7.24. Регистрирани безработни лица с право на обезщетение за дълготрайна безработица, разпределени по пол и области, през месеците на 2007-2011 г.

Област	2007			2008			2009			2010			2011		
	Общ брой	в т. ч.		Общ брой	в т. ч.		Общ брой	в т. ч.		Общ брой	в т. ч.		Общ брой	в т. ч.	
		мъже	жени		мъже	жени		мъже	жени		мъже	жени		мъже	жени
януари	375	176	199	2 244	964	1 280	3 474	1 245	2 229	3 225	960	2 265	2 610	866	1 744
февруари	836	415	421	2 532	1 054	1 478	3 547	1 234	2 313	3 193	960	2 233	2 472	810	1 662
март	1 051	517	534	2 758	1 127	1 631	3 588	1 191	2 397	3 132	952	2 180	2 332	761	1 571
април	1 212	591	621	2 944	1 173	1 771	3 636	1 181	2 455	3 101	970	2 131	2 182	714	1 468
май	1 337	630	707	3 108	1 210	1 898	3 699	1 165	2 534	3 051	960	2 091	2 047	665	1 382
юни	1 457	676	781	3 265	1 240	2 025	3 760	1 155	2 605	3 035	950	2 085	1 957	630	1 327
юли	1 529	697	832	3 341	1 250	2 091	3 694	1 128	2 566	3 009	949	2 060	1 819	579	1 240
август	1 585	723	862	3 360	1 245	2 115	3 581	1 082	2 499	2 953	939	2 014	1 685	536	1 149
септември	1 647	756	891	3 395	1 245	2 150	3 486	1 039	2 447	2 954	949	2 005	1 569	510	1 059
октомври	1 714	776	938	3 411	1 248	2 163	3 369	1 000	2 369	2 873	928	1 945	1 443	468	975
ноември	1 795	795	1 000	3 405	1 255	2 150	3 311	985	2 326	2 844	923	1 921	1 336	432	904
декември	2 000	882	1 118	3 400	1 245	2 155	3 251	965	2 286	2 764	924	1 840	1 214	402	812
средно за годината	1 378	636	742	3 097	1 188	1 909	3 533	1 114	2 419	3 011	947	2 064	1 889	614	1 274

**ПОКАЗАТЕЛИ ХАРАКТЕРИЗИРАЩИ
ФОНД**

ГАРАНТИРАНИ ВЗЕМАНЯ НА РАБОТНИЦИТЕ И СЛУЖИТЕЛИТЕ

Натурални показатели за Фонд "Гарантирани вземания на работниците и служителите"
за периода 2005 - 2011г.

Показатели	2005 г.	2006 г.	2007 г.	2008 г.	2009 г.	2010 г.	2011 г.
Средногодишен брой осигурени лица		1 688 235	1 961 134	2 072 635	1 930 272	1 817 951	
Средномесечно брутно трудово възнаграждение /лв./		326.92	379.5	480.3	540.30	570.31	
Процент на вноската за фонд ГВРС	0.5%	0.5%	0.5%	0.5%	0.1%	0.1%	0.0%
Доходност от инвестиции в ДЦК	0.0%	0.0%	2.6%	4.5%	4.31%	4.46%	4.67%
Лихвени проценти по срочни депозити	0.0%	0.0%	3.0%	3.2%	0.48%	0.44%	0.84%
Разходи за издръжка на фонда, като % от годишните приходи на фонда	0.3%	0.3%	0.3%	0.3%	0.3%	0.3%	0.3%
Разходи за дейността по чл.13 от ЗБДОО - % от приходите от вноски			0.8%	0.8%	1.5%	1.5%	0.0%
Брой на осигурените лица, на които се се изплатили гарантирани вземания	118	48	45	20	433	514	918
Брой на осигурените лица, на които са издадени откази за изплащане на гарантирани вземания	8	2	2	9	3	291	212
Средно обезщетение на лице /лв./	510.67	646.18	620.01	500.24	1048.01	1271.19	2001.59

**Финансово състояние по отчета на фонд Гарантирани вземания на работниците и служителите
за периода 2005 - 2011 г.**

в лева

ПОКАЗАТЕЛИ	2005 г.	2006 г.	2007 г.	2008 г.	2009 г.	2010 г.	2011 г.
I. ПРИХОДИ	24 872 051	32 333 212	41 817 873	58 255 771	21 804 912	18 202 806	9 144 944
1. Осигурителни вноски	24 771 541	32 249 643	41 844 413	54 867 644	15 492 062	11 537 562	1 253 181
1.1 Вноски от работод. за работници и служужители внесени за фонд ГВРС	24 692 657	32 160 370	41 660 542	54 633 032	15 331 866	11 537 562	1 253 181
1.2. Главници по ревизионни актове за начет	78 884	89 273	183 871	234 612	160 195	0	
2. Приходи и доходи от собственост	1	3	-107 668	3 194 032	6 114 791	6 421 356	7 664 576
2.1. Приходи от лихви и отстъпки от ДЦК и общински			-359 660	2 353 821	4 716 086	6 226 284	7 584 073
2.2. Приходи от лихви по срочни депозити за сметка на ЦБ (+/-)			251 992	840 169	1 393 088	195 072	80 503
2.3. Приход от други лихви	1	3	0	42	5 617	0	
3. Приходи от глоби, санкции и наказателни лихви	8 371	20 358	80 898	193 416	203 302	243 888	227 187
4. Други неданъчни приходи	92 138	63 208	230	679	-5 244	0	0
II. РАЗХОДИ	83 240	266 248	438 017	498 615	710 487	885 854	1 915 419
2.1. Заплати, други възнаграждения и осигурителни вноски	33 487	32 820	36 428	49 210	109 470	137 228	339 635
2.2. Други текущи трансфери за домакинствата	46 418	25 028	21 688	-8 019	321 817	539 789	1 527 151
2.2.1. Плащания от фонд "ГВРС" на вземания на работниците и служителите от предприятия в несъстоятелност	46 418	25 028	22 846	8 195	382 967	558 413	1 528 495
2.2.2. Възстановени суми на работодатели за изплатени от ф.ГВРС гарантирани вземания на работниците и служителите /-/	0	0	-1 157	-16 214	-61 150	-18 625	-1 344
2.3. Разходи за издръжка на фонда	3 334	208 400	379 900	457 424	279 200	208 837	48 633
III. ТРАНСФЕРИ	0	0	0	0	0	0	0
IV. ДЕФИЦИТ / ИЗЛИШЪК	24 788 811	32 066 964	41 379 856	57 757 156	21 094 425	17 316 953	7 229 526
V. ФИНАНСИРАНЕ	0	-32 066 964	-41 379 856	-57 757 156	-21 094 425	-17 316 953	-7 229 526
5.1. Покупка на Д /Общ./ ЦК на първичния пазар /-/			-59 597 262	-45 620 271	-31 344 086	-57 373 710	-25 263 845
5.2. Получени погашения по Д/Общ./ЦК на първичния пазар /+/ 5.3. Вноски към 31.12. прехвърлени в разч. с/ка на банката		-70 574	-68 966	4 650 000	139 997	20 771 429	11 946 199
5.4. Наличност по сметката на фонд ГВРС в началото на периода /+/ 5.5. Остатък в БНБ към края на периода /-/ 5.6. Остатък по срочни депозити/пв./в БНБ към началото на периода 5.7. Наличност по срочни депозити в края на периода /-/ 5.8. Средства на разпореждане предоставени / събрани от/за бюджетни сметки 5.9. Суми по разчети за централизирани осигурителни вноски от фонд ГВРС	24 681 875	56 678 265	16 391 893	15 209 713	5 100 049	5 100 049	6 714 990
	-56 678 265	-16 391 893	-15 209 713	-5 100 049	-6 714 990	-6 714 990	-3 735 495
			22 000 000	40 000 000	40 000 000	40 000 000	18 000 000
		-22 000 000	-40 000 000	-40 000 000	-40 000 000	-18 000 000	-16 000 000
						-1 100 800	1 109 695
						1 070	-1 070

Обобщена справка на лицата с право или не на гарантирано вземане, общо изплатена сума за годината, реимбурсирани средства към съответното плащане за година за периода 2005 - 2011 г.

/в лева /

По години	Брой фирми	Брой лица, подали молби		Сума на ГВ, в т.ч. осиг. за с/ка на лицето	Осиг. в-ки за с/ка на работодателя	Обща сума, изпл. от ф"ГВРС"	Реимбурсирани средства /общо/	Остават за възстановяване средства
		С право на ГВ	Без право на ГВ					
2005 г.	6	118	8	46 418	13 841	60 259	8 351	51 908
2006 г.	4	48	2	25 028	5 989	31 017	24 090	6 927
2007 г.	6	45	2	22 846	5 055	27 900	0	27 900
2008 г.	3	20	9	8 195	1 809	10 005	10 005	0
2009 г.	9	433	3	382 967	70 822	453 789	72 843	380 946
2010 г.	27	514	291	558 413	94 976	653 379	0	653 389
2011 г.	44	918	212	1 528 495	308 976	1 837 471	1 344	1 836 006
ОБЩО :	99	2096	527	2 572 362	501 468	3 073 820	116 632	2 957 077

Направени общо приходи и общо разходи по години за фонд ГВРС за периода 2005 - 2011 година

Приходи	лева	Разходи	лева
приходи към 31.12.2005г.	24 872 051	направени разходи към 31.12.2005г.	83 240
приходи към 31.12.2006г.	32 333 212	направени разходи към 31.12.2006г.	266 248
приходи към 31.12.2007г.	41 817 873	направени разходи към 31.12.2007г.	438 017
приходи към 31.12.2008г.	58 255 771	направени разходи към 31.12.2008г.	498 615
приходи към 31.12.2009г.	21 804 912	направени разходи към 31.12.2009г.	710 487
приходи към 31.12.2010г.	18 202 806	направени разходи към 31.12.2010г.	885 854
приходи към 30.12.2011г.	9 144 944	направени разходи към 30.12.2011г.	1 915 419
Общо приходи :	206 431 569	Общо разходи :	4 797 879

Приходи от лихви за периода 2005 - 2011 година

Приходи от лихви от ДЦК	лева	Приходи от лихви от депозити в БНБ	лева
Приходи от лихви от ДЦК към 31.12.2005г.	0	Приходи от лихви по срочни депозити към 31.12.2005г.	0
Приходи от лихви от ДЦК към 31.12.2006г.	0	Приходи от лихви по срочни депозити към 31.12.2006г.	0
Приходи от лихви от ДЦК към 31.12.2007г.	-359 660	Приходи от лихви по срочни депозити към 31.12.2007г.	251 992
Приходи от лихви от ДЦК към 31.12.2008г.	2 353 821	Приходи от лихви по срочни депозити към 31.12.2008г.	840 169
Приходи от лихви от ДЦК към 31.12.2009г.	4 716 086	Приходи от лихви по срочни депозити към 31.12.2009г.	1 393 088
Приходи от лихви от ДЦК към 31.12.2010г.	6 226 284	Приходи от лихви по срочни депозити към 31.12.2010г.	195 072
Приходи от лихви от ДЦК към 30.12.2011г.	7 584 073	Приходи от лихви по срочни депозити към 30.12.2011г.	80 503
Общо приходи :	20 520 604	Общо приходи :	2 760 824

Изплатени от фонд ГВРС гарантирани вземания и реимбурсирани средства за периода 2005 - 2011 година

Плащания от фонд ГВРС за ГВ	Общо ГВ и осигуровки за сметка на работодателя /лева/	Реимбурсирани средства	Общо ГВ и осигуровки за сметка на работодателя /лева/
работници и служители към 31.12.2005г.	60 259	Възстановени суми /реимбурсирани/ от работодатели към 31.12.2005г.	0
работници и служители към 31.12.2006г.	31 017	Възстановени суми /реимбурсирани/ от работодатели към 31.12.2006г.	0
работници и служители към 31.12.2007г.	27 900	Възстановени суми /реимбурсирани/ от работодатели към 31.12.2007г.	1 351
работници и служители към 31.12.2008г.	10 005	Възстановени суми /реимбурсирани/ от работодатели към 31.12.2008г.	18 024
работници и служители към 31.12.2009г.	453 789	Възстановени суми /реимбурсирани/ от работодатели към 31.12.2009г.	72 843
работници и служители към 31.12.2010г.	653 379	Възстановени суми /реимбурсирани/ от работодатели към 31.12.2010г.	23 071
работници и служители към 31.12.2011г.	1 837 471	Възстановени суми /реимбурсирани/ от работодатели към 31.12.2011г.	1 344
Общо за периода :	3 073 820	Общо за периода :	116 632

**Инвестирани средства от фонд Гарантирани вземания на работниците и служителите
в ДЦК по срочност и погашения за периода 2005 - 2011г.**

в лева

По години	Срочност	Емисия	Размер на ДЦК в лв. /по номинал /	Погасени ДЦК в лв. /по номинал /
2005 г.			-	-
2006 г.			-	-
2007 г.	3 - годишен	301 / 2007г.	20 771 429	20 771 429
	5 - годишен	300 / 2007г.	20 710 611	-
	10 - годишен	400 / 2007г.	19 689 855	-
2008 г.	3 - месечен		4 650 000	4 650 000
	5 - годишен	300 / 2008г.	7 632 143	-
	10 - годишен	400 / 2008г.	37 827 535	-
2009 г.	5 - годишен	300 / 2006г.	1 146 199	-
	5 - годишен	300 / 2007г.	4 869 748	-
	5 - годишен	300 / 2009г.	8 207 747	-
	10 - годишен	400 / 2009г.	20 753 981	-
2010 г.	1 - годишен	2010г.	3 000 000	3 000 000
	1 - годишен	2010г.	7 800 000	7 800 000
	3 - годишен	301 / 2010г.	3 000 000	-
	5 - годишен	300 / 2009г.	8 900 000	-
	7 - годишен	401 / 2010г.	19 351 682	-
	10 - годишен	400 / 2010г.	17 750 676	-
2011 г.	3 - годишен	301 / 2010г.	3 185 185	-
	7 - годишен	401 / 2010г.	11 241 280	-
	10 - годишен	400 / 2011г.	11 000 000	-
ОБЩО :			231 488 071	36 221 429

**Размер и дялово съотношение по срочност на закупените ДЦК по номинал
от фонд ГВРС за периода 2005 - 2011г.**

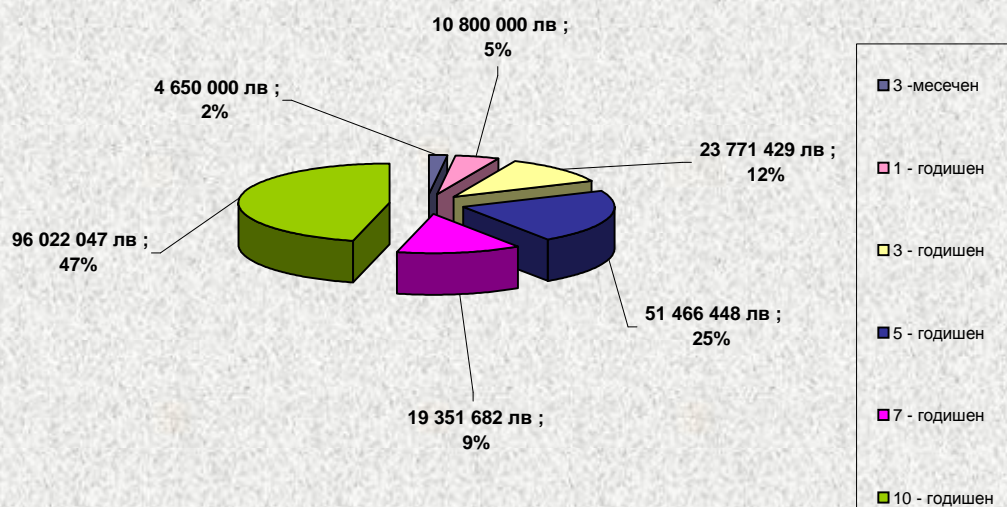

НАЦИОНАЛЕН ОСИГУРИТЕЛЕН ИНСТИТУТ

Дата на издаване : м.юли 2012 г.

Тираж : 70 броя