

НАЦИОНАЛЕН ОСИГУРИТЕЛЕН ИНСТИТУТ

**СТАТИСТИЧЕСКИ
СПРАВОЧНИК**

ДЕМОГРАФИЯ, ИКОНОМИКА И СОЦИАЛНО ОСИГУРЯВАНЕ
1990 - 2010 г.

2011 г.

НАЦИОНАЛЕН ОСИГУРИТЕЛЕН ИНСТИТУТ

СТАТИСТИЧЕСКИ СПРАВОЧНИК

ДЕМОГРАФИЯ, ИКОНОМИКА И СОЦИАЛНО ОСИГУРЯВАНЕ
1990 - 2010 г.



2011 г.

СЪДЪРЖАНИЕ

<u>Предговор</u>	5
<u>1. Основни демографски показатели</u>	
1.1 Население по пол за периода 1988-2010 г. /към 31 декември на съответната година/.....	8
1.2 Население по възрастови групи и пол за периода 1988-2010 г.....	11
1.3 Население под, във и над трудоспособна възраст за периода 1988-2010 г.....	14
1.4 Раждания по възраст на майката за периода 1992-2010 г.....	16
1.5 Умрели по възраст и пол за периода 1988-2010 г.....	18
1.6 Естествено движение на населението за периода 1988-2010 г.....	21
1.7 Основни демографски показатели за периода 1988-2010 г.....	22
1.8 Средна продължителност на предстоящия живот на населението в България по единични възрасти и пол през периода 2001 -2010 г.....	23
1.9 Население на 16 и повече години към 4.12.1992 г. по групи инвалидност, пол и местоживееене.....	25
1.10 Население на 16 и повече години към 1.03.2001 г. по групи инвалидност, пол и местоживееене.....	26
<u>2. Основни икономически показатели - Макроикономика</u>	
2.1 Брутен вътрешен продукт по икономически сектори за периода 1991-2010 г.....	28
2.2 Брутен вътрешен продукт по компоненти на крайното търсене за периода 1991-2010 г.....	29
2.3 Индекс на потребителските цени по месеци за периода 1991-2010 г.....	30
2.4 Верижни индекси на потребителските цени за периода май 1990 - 2010 г.....	31
2.5 Заети лица за периода 2000-2010 г.	32
2.6 Среден списъчен брой на наетите лица по трудово и служебно правоотношение по икономически дейности и сектори за периода 2001-2010 г.....	32
2.7 Средномесечна работна заплата на наетите лица по трудово и служебно правоотношение по икономически дейности и сектори за периода 2001- 2010 г.....	33
2.8 Средномесечна работна заплата и среден месечен осигурителен доход за страната за изчисляване на индивидуален коефициент.....	34
2.9 Средномесечен и дванадесет месечен осигурителен доход за страната за периода 2000-2010 г.....	37
2.10 Регистрирани безработни за периода 1998 - 2010 г.....	41
2.11. Брой на регистрираните безработни лица с право на обезщетения за периода 1998 - 2010 г.	42
2.12 Равнище на безработица за периода 1996-2010 г.....	43
2.13 Минимална работна заплата по месеци за периода 1990-2010 г.....	44
2.14 Минимален и максимален осигурителен доход за самоосигуряващите се лица за периода 1997-2010 г.....	45
2.15 Работна сила за периода 1993-2010 г.....	46
2.16 Структура на работната сила за периода 1993-2010 г.....	46
2.17 Основни макроикономически показатели за периода 1993-2010 г.....	47
2.18 Брутен вътрешен продукт, работна заплата, осигурителен доход и пенсии за периода 2005-2010г.	49
<u>3. Образование</u>	
3.1 Учебни заведения по вид и форма на собственост за периода 1995/96-2010/11 г.....	51
3.2 Записани учащи се по степени на международна стандартна класификация на образованието за периода 1995/96-2010/11 г.....	52
3.3 Брой учители-общо по групи възраст за периода 2000-2010 г. /общо мъже и жени/.....	53
3.4 Брой учители-мъже по групи възраст за периода 2000-2010 г.	53
3.5 Брой учители-жени по групи възраст за периода 2000-2010 г.	53
3.6 Брой осигурени лица с учителски осигурителен стаж /участващи в УПФ/ и средният им осигурителен доход за 2010 г./въз основа на данни от персоналия регистър към 08.02.2011г./	54
3.7 Брой осигурени лица с учителски осигурителен стаж и средният им осигурителен доход за периода 2000 - 2010г.	55

Основни показатели, характеризиращи държавното обществено осигуряване

4. Осигурени лица, приходи и разходи на държавното обществено осигуряване

4.1 Брой осигурени от работодател лица по пол за периода 1990-2010 г.....	57
4.2 Брой на осигурените от работодатели лица по категории труд за периода 1993-2010 г.....	58
4.3 Общ брой осигурени лица за периода 1993-2010 г.....	59
4.4 Икономически показатели, характеризиращи осигурените лица за периода 2000-2010 г	61
4.5 Промени в размера на осигурителните вноски за периода 1979-2011 г.....	62
4.6 Приходи в държавното обществено осигуряване за периода 2000-2010 г.....	76
4.7 Разходи на държавното обществено осигуряване за периода 2000-2010 г.....	77
4.8 Приходи и разходи по отчета за изпълнение на консолидирания бюджет на ДОО за периода 2000-2010 г.....	78
4.9 Приходи и разходи по отчета за фонд "Пенсии" за периода 2000-2010 г.....	79
4.10 Приходи и разходи по отчета за фонд "Пенсии, несвързани с трудова дейност" за 2002-2010г.	80
4.11 Приходи и разходи по отчета за фонд "Трудова злополука и професионална болест" за периода 2000-2010 г.....	81
4.12 Приходи и разходи по отчета за фонд "Общо заболяване и майчинство" за периода 2000-2010 г.....	82
4.13 Приходи и разходи по отчета за фонд "Безработица" за 2002-2010 г.....	83
4.14 Приходи и разходи по бюджета на НОИ за периода 2000-2010 г.....	84
4.15 Финансово състояние на бюджета на държавното обществено осигуряване за периода 2000-2010 г.....	85
4.16 Икономически показатели, характеризиращи временната неработоспособност на осигурените лица, за периода 1999-2010 г.....	86
4.17 Натурални показатели за паричните помощи за профилактика и рехабилитация и еднократната помощ за смърт за периода 2001-2010 г.....	88

5. Пенсии

5.1 Брой на пенсионерите по видове пенсии за периода 1990-2010 г.....	90
5.2 Брой на пенсиите по видове за периода 1989-2010 г.....	93
5.3 Брой на пенсиите и пенсионерите за периода 1989-2010 г.....	95
5.4 Население, осигурени лица, пенсии и пенсионери за периода 1989-2010 г.....	96
5.5 Брой на новоотпуснатите пенсии за периода 1989-2010 г.....	98
5.6 Брой на прекратените пенсии за периода 1989-2010 г.....	100
5.7 Брой на пенсионерите в работоспособна възраст за периода 1989-2010 г.....	102
5.8 Брой на социалните пенсии, отпуснати по старост и инвалидност, за периода 1989-2010 г....	103
5.9 Брой на пенсиите, отпуснати на наследници, съобразно родствената връзка с наследодателя за периода 1989-2010 г.....	104
5.10 Брой на добавките към пенсиите по вид на добавката за периода 1995-2010 г.....	105
5.11. Брой на прекратените пенсии по причини на прекратяване за периода 1989-2010 г.....	106
5.12 Брой на прекратените лични пенсии поради смърт по видове пенсии за периода 1990-2010 г.	107
5.13 Средна продължителност за получаване на личните пенсии, разпределени по пол, за периода 1989-2010 г.....	110
5.14 Среден осигурителен стаж на пенсионерите с лични пенсии за осигурителен стаж и възраст за периода 2001-2010 г.....	112
5.15 Среден осигурителен стаж на пенсионерите с лични пенсии за осигурителен стаж и възраст, разпределени по пол на лицата за периода 2001-2010 г.....	114
5.16 Средни възрасти на пенсионерите с лични пенсии за периода 2000-2010 г.....	119
5.17 Средни възрасти на пенсионерите с новоотпуснати лични пенсии за периода 1989-2010 г.	121
5.18 Средни възрасти на пенсионерите с лични пенсии за осигурителен стаж и възраст общо, по категории труд и пол на лицата за 2001-2010 г.....	125
5.19 Среден осигурителен стаж и средна възраст на пенсионерите с новоотпуснати лични пенсии за ОСВ за периода 1994-2010 г.....	130
5.20 Средни индивидуални коефициенти на пенсионерите с пенсии за трудова дейност по видове пенсии и пол за периода 2000-2010 г.....	132

5.21 Средни индивидуални коефициенти на пенсионерите с новоотпуснати лични пенсии от трудова дейност по видове пенсии и пол за преода 2000-2010 г.....	133
5.22 Разходи за пенсии към 31.12.2010 г.....	134
5.23 Разходи за пенсии по фондове към 31.12.2010 г.....	135
5.24 Разходи за пенсии по видове пенсии за 2000-2010 г.....	136
5.25 Разходи за пенсии и брутен вътрешен продукт за периода 1988-2010 г.....	139
5.26 Среден брой пенсионери и среден размер пенсия на един пенсионер за 2001 -2010 г.....	141
5.27 Средни месечни размери на изплащаните пенсии по видове пенсии и пол /средногодишно за 2010 г./.....	151
5.28 Средни основни месечни размери на пенсиите по видове пенсии и пол /средногодишно за 2010 г./.....	152
5.29 Средна работна заплата, среден осигурителен доход и средна пенсия за периода 1989-2010 г.....	153
5.30 Социална и минимална пенсия по месеци за периода 1991-2010 г.....	155
5.31.Брой на пенсионерите по области за периода 2000-2010 г, към 31.12.на съответната година	156
5.32 Брой на пенсиите по видове пенсии и области за периода 2001-2010 г., към 31.12.на съответната година.....	157

6. ПЕНСИИ, ИЗПЛАЩАНИ ПО МЕЖДУНАРОДНИ СПОГОДБИ

6.1 Брой пенсии по международни спогодби за 2005-2010 г. по страни.....	168
6.2 Брой пенсии за Осигурителен стаж и възраст, изплащани по международни спогодби, по страни за периода 2005-2010 г.....	169
6.3 Брой пенсии за Инвалидност поради общо заболяване, изплащани по международни спогодби по страни за периода 2005-2010 г.....	170
6.4 Брой пенсионери с пенсии по Международни спогодби по страни.....	171
6.5 Брой пенсии, отпуснати въз основа на споразумение между България и Турция.....	172

7. КРАТКОСРОЧНИ ОБЕЗЩЕТИЯ (ПОВН* И ПОБ**)

Парични обезщетения за временна неработоспособност	173
7.1 Брой, структура и размер на паричните обезщетения за Общо заболяване, разпределени по области за 2008г.....	174
7.2 Брой, структура и размер на паричните обезщетения за Трудова злополука и професионална болест, разпределени по области за 2008г.....	175
7.3 Брой, структура и размер на паричните обезщетения за Бременност и раждане, разпределени по области за 2008г.....	176
7.4 Брой, структура и размер на паричните обезщетения за Отглеждане на дете разпределени по области за 2008г.....	177
7.5 Брой, структура и размер на паричните обезщетения за Общо заболяване, разпределени по области за 2009г.....	178
7.6 Брой, структура и размер на паричните обезщетения за Трудова злополука и професионална болест, разпределени по области за 2009г.....	179
7.7 Брой, структура и размер на паричните обезщетения за Бременност и раждане, разпределени по области за 2009г.....	180
7.8 Брой, структура и размер на паричните обезщетения за Отглеждане на дете разпределени по области за 2009г.....	181
7.9 Брой, структура и размер на паричните обезщетения за Общо заболяване, разпределени по области за 2010г.....	182
7.10 Брой, структура и размер на паричните обезщетения за Трудова злополука и професионална болест, разпределени по области за 2010г.....	183
7.11 Брой, структура и размер на паричните обезщетения за Бременност и раждане, разпределени по области за 2010г.....	184
7.12 Брой, структура и размер на паричните обезщетения за Бременност и раждане, разпределени по области за 2010г.....	185

Парични обезщетения за безработица	186
7.13 Брой на осигурените лица за фонд "Безработица", регистрираните безработни лица и регистрираните с право на обезщетение за периода 2004-2010г.....	187
7.14 Брой регистрирани безработни лица с право на ПОБ, разпределени по продължителност на осигурителния им стаж за периода 2004-2010г.....	188
7.15 Регистрирани безработни лица с право на обезщетение, разпределени по степен на образование за периода 2004-2010г.....	188
7.16 Новорегистрирани безработни лица с право на обезщетение за периода 2004-2010г.	189
7.17 Брой регистрирани безработни лица с право на ПОБ с край на обезщетението за периода 2004-2010г.....	189
7.18. Средни размери на паричните обезщетения за безработица, разпределени по области за периода 2004-2010г.....	190
7.19 Брой регистрирани безработни с право на парични обезщетения за безработица, разпределени по области и пол за периода 2004- 2010г.....	191
7.20 Брой регистрирани безработни лица с право на обезщетение за дълготрайна безработица разпределени по пол и области през месеците на 2004- 2010г.....	192
Показатели, характеризиращи фонд	
<u>8. "ГАРАНТИРАНИ ВЗЕМАНИЯ НА РАБОТНИЦИТЕ И СЛУЖИТЕЛИТЕ"</u>	
8.1 Натурални показатели за Фонд "Гарантирани вземания на работници и служители" за периода 2005-2010 г.	194
8.2 Финансово състояние по отчета на Фонд "Гарантирани вземания на работниците и служителите" за периода 2005-2010 г.....	195
8.3 Справка за броя на лицата с право и без право на гарантирано вземане, общо изплатена сума за годината и реимбуксирани средства към съответното плащане за периода 2005-2010 г.	196
8.4 Приходи и разходи за Фонд ГВРС за периода 2005-2010 г.	197
8.5 Приходи от лихви от ДЦК и депозити в БНБ за периода 2005-2010 г.....	197
8.6 Изплатени от фонд ГВРС гарантирани вземания и реимбуксирани средства за 2005-2010 г.	197
8.7 Инвестирани средства от Фонд ГВРС в ДЦК по срочност и погашения за 2005-2010 г.	198

ИЗПОЛЗВАНИ СЪКРАЩЕНИЯ

- АЗ - АГЕНЦИЯ ПО ЗАЕТОСТТА
- БВП – БРУТЕН ВЪТРЕШЕН ПРОДУКТ
- БППФ – БЪЛГАРСКИ ПРОФЕСИОНАЛЕН ПЕНСИОНЕН ФОНД
- БУнПФ – БЪЛГАРСКИ УНИВЕРСИАЛЕН ПЕНСИОНЕН ФОНД
- ДВ – ДЪРЖАВЕН ВЕСТНИК
- ДОО – ДЪРЖАВНО ОБЩЕСТВЕНО ОСИГУРЯВАНЕ
- ДДС – ДАНЪК ДОБАВЕНА СТОЙНОСТ
- ЗЗРСИИ – ЗАКОН ЗА ЗАЩИТА, РЕХАБИЛИТАЦИЯ И СОЦИАЛНА ИНТЕГРАЦИЯ НА ИНВАЛИДИ
- ЗПЗСК – ЗАКОН ЗА ПЕНСИИТЕ НА ЗЕМЕДЕЛСКИТЕ СТОПАНИ КООПЕРАТОРИ
- ЗП – ЗАКОН ЗА ПЕНСИИТЕ
- ЗСПД – ЗАКОН ЗА СЕМЕЙНИТЕ ПОМОЩИ ЗА ДЕЦА
- ЕС – ЕВРОПЕЙСКИ СЪЮЗ
- ЕАСТ – ЕВРОПЕЙСКА АСОЦИАЦИЯ ЗА СВОБОДНА ТЪРГОВИЯ
- ЕВРОСТАТ – СТАТИСТИЧЕСКА СЛУЖБА НА ЕВРОПЕЙСКИЯ СЪЮЗ
- КСО – КОДЕКС ЗА СОЦИАЛНО ОСИГУРЯВАНЕ
- МВФ – МЕЖДУНАРОДЕН ВАЛУТЕН ФОНД
- НСИ – НАЦИОНАЛЕН СТАТИСТИЧЕСКИ ИНСТИТУТ
- НОИ – НАЦИОНАЛЕН ОСИГУРИТЕЛЕН ИНСТИТУТ
- ПЗР – ПРЕХОДНИ И ЗАКЛЮЧИТЕЛНИ РАЗПОРЕДБИ
- ПМС – ПОСТАНОВЛЕНИЕ НА МИНИСТЕРСКИЯ СЪВЕТ
- РБ – РЕПУБЛИКАНСКИ БЮДЖЕТ
- Р(С)УСО – РАЙОННО (СТОЛИЧНО) УПРАВЛЕНИЕ НА СОЦИАЛНОТО ОСИГУРЯВАНЕ
- СВОЧ на ТПК – СЪВЕТ ЗА ВЗАИМНО ОСИГУРЯВАНЕ НА ЧЛЕНОВЕТЕ НА ТРУДОВО ПРОИЗВОДИТЕЛНИТЕ КООПЕРАЦИИ
- УПФ – УЧИТЕЛСКИ ПЕНСИОНЕН ФОНД
- УнПФ – УНИВЕРСИАЛЕН ПЕНСИОНЕН ФОНД
- УНР – УКАЗ ЗА НАСЪРЧАВАНЕ НА РАЖДАЕМОСТТА

ПРЕДГОВОР

Националният осигурителен институт продължава традицията всяка година да представя статистическа информация за демографското и икономическото развитие на страната по показатели, имащи връзка със системата на държавното обществено осигуряване. Данните основно са за периода 1990-2010 г., но се правят сравнения в динамика и за по-кратки или по-дълги периоди съобразно наличността и приложението на данните.

В публикацията се разглеждат проявяващите се тенденции в развитието и настъпващите структурни промени, изследват се основни характеристики и специфични проблеми на протичащите процеси и явления, които се отнасят до: населението и демографските процеси и социалните характеристики и условията на живот. Резултатите са представени на национално ниво но за някои от социалните показатели има и регионални статистики. Акцентира се на дейността на НОИ като изпълнител на държавната политика в социалната област.

Подробно е разгледана държавната система за обществено осигуряване – пенсии, обезщетения за временна нетрудоспособност и за безработица. Кодексът за социално осигуряване регламентира всички видове пенсии, които се отпускат в Република България, както и условията за пораждане на правото за съответния вид пенсия. Задължителното пенсионно осигуряване /глава шеста от КСО/ - включва пенсии за осигурителен стаж и възраст и пенсии за инвалидност /поради общо заболяване или поради трудова злополука и професионална болест/ и пенсии, несвързани с трудовата дейност - пенсии за военна инвалидност, пенсии за гражданска инвалидност, социална пенсия за старост, социална пенсия за инвалидност, пенсии за особени заслуги, персонални пенсии. В статистическия справочник видовете пенсии са групирани по фондове на ДОО въз основа на КСО /фонд "Пенсии", фонд "Пенсии, несвързани с трудова дейност" и фонд "Трудова злополука и професионална болест"/. Представени са данни за отпуснатите пенсии по международни спогодби.

Представена е отчетна информация и за краткосрочните обезщетения – за временна неработоспособност за 2008-2010 г., за безработица за периода 2004-2010 г. и за фонд „ГВРС“ за 2005-2010 г.

Статистическият справочник е систематизиран и съставен от служителите в сектор „Статистика“ към отдел СААП, ГД „АПП“ на НОИ .

Главна дирекция “Анализ, планиране и прогнозиране“ изказва благодарност на всички институции, спомогнали за предоставянето на информацията, която не се събира и обработва от НОИ, но е включена в сборника.

1. ОСНОВНИ

ДЕМОГРАФСКИ

ПОКАЗАТЕЛИ

1.1. НАСЕЛЕНИЕ ПО ПОЛ ЗА ПЕРИОДА 1988 - 2010 г.

/към 31 декември на съответната година/

Години	1988 г.	1989 г.	1990 г.	1991 г.	1992 г.	1993 г.	1994 г.	1995 г.	1996 г.	1997 г.	1998 г.	1999 г.	2000 г.	2001 г.	2002 г.	2003 г.	2004 г.	2005 г.	2006 г.	2007 г.	2008 г.	2009 г.	2010 г.
Всичко	8 986 636	8 767 308	8 669 269	8 595 465	8 484 863	8 459 763	8 427 418	8 384 715	8 340 936	8 283 200	8 230 371	8 190 876	8 149 468	7 891 095	7 845 841	7 801 273	7 761 049	7 718 750	7 679 290	7 640 238	7 606 551	7 563 710	7 504 868
мъже	4 439 333	4 323 773	4 269 998	4 229 449	4 169 133	4 151 638	4 129 966	4 103 368	4 077 501	4 044 965	4 014 071	3 991 161	3 967 423	3 841 163	3 816 162	3 790 840	3 767 610	3 743 327	3 720 932	3 699 689	3 681 280	3 659 311	3 629 809
жени	4 547 303	4 443 535	4 399 271	4 366 016	4 315 730	4 308 125	4 297 452	4 281 347	4 263 435	4 238 235	4 216 300	4 199 715	4 182 045	4 049 932	4 029 679	4 010 433	3 993 439	3 975 423	3 958 358	3 940 549	3 925 271	3 904 399	3 875 059
Структура	100.0%	100.0%	100.0%	100.0%	100.0%	100.0%	100.0%	100.0%	100.0%	100.0%	100.0%	100.0%	100.0%	100.0%	100.0%	100.0%	100.0%	100.0%	100.0%	100.0%	100.0%	100.0%	100.0%
мъже	49.4%	49.3%	49.3%	49.2%	49.1%	49.1%	49.0%	48.9%	48.9%	48.8%	48.8%	48.7%	48.7%	48.7%	48.6%	48.6%	48.5%	48.5%	48.5%	48.4%	48.4%	48.4%	48.4%
жени	50.6%	50.7%	50.7%	50.8%	50.9%	50.9%	51.0%	51.1%	51.1%	51.2%	51.2%	51.3%	51.3%	51.3%	51.4%	51.4%	51.5%	51.5%	51.5%	51.6%	51.6%	51.6%	51.6%
Динамика /индекс при база предходната година/																							
Всичко	100.1%	97.6%	98.9%	99.1%	98.7%	99.7%	99.6%	99.5%	99.5%	99.3%	99.4%	99.5%	99.5%	96.8%	99.4%	99.4%	99.5%	99.5%	99.5%	99.5%	99.6%	99.4%	99.2%
мъже	100.0%	97.4%	98.8%	99.1%	98.6%	99.6%	99.5%	99.4%	99.4%	99.2%	99.2%	99.4%	99.4%	96.8%	99.3%	99.3%	99.4%	99.4%	99.4%	99.4%	99.5%	99.4%	99.2%
жени	100.2%	97.7%	99.0%	99.2%	98.8%	99.8%	99.8%	99.6%	99.6%	99.4%	99.5%	99.6%	99.6%	96.8%	99.5%	99.5%	99.6%	99.5%	99.6%	99.6%	99.6%	99.5%	99.2%

НАСЕЛЕНИЕ ПО ПОЛ ЗА ПЕРИОДА 1988-2010 г.

/към 31.12 на съответната година/

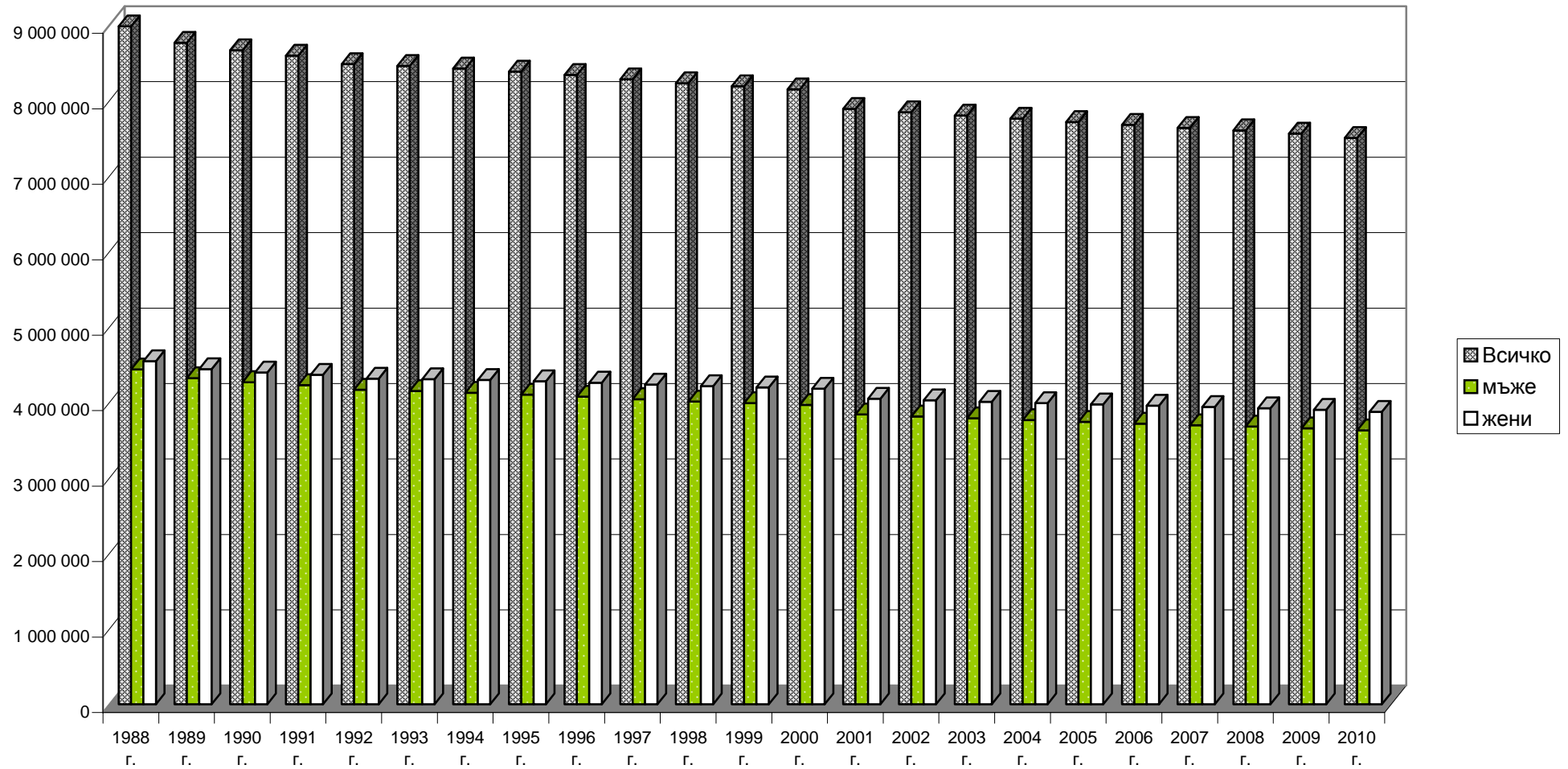

ДИНАМИКА НА НАСЕЛЕНИЕТО ЗА ПЕРИОДА 1988-2010 г.
/индекс при база предходната година/

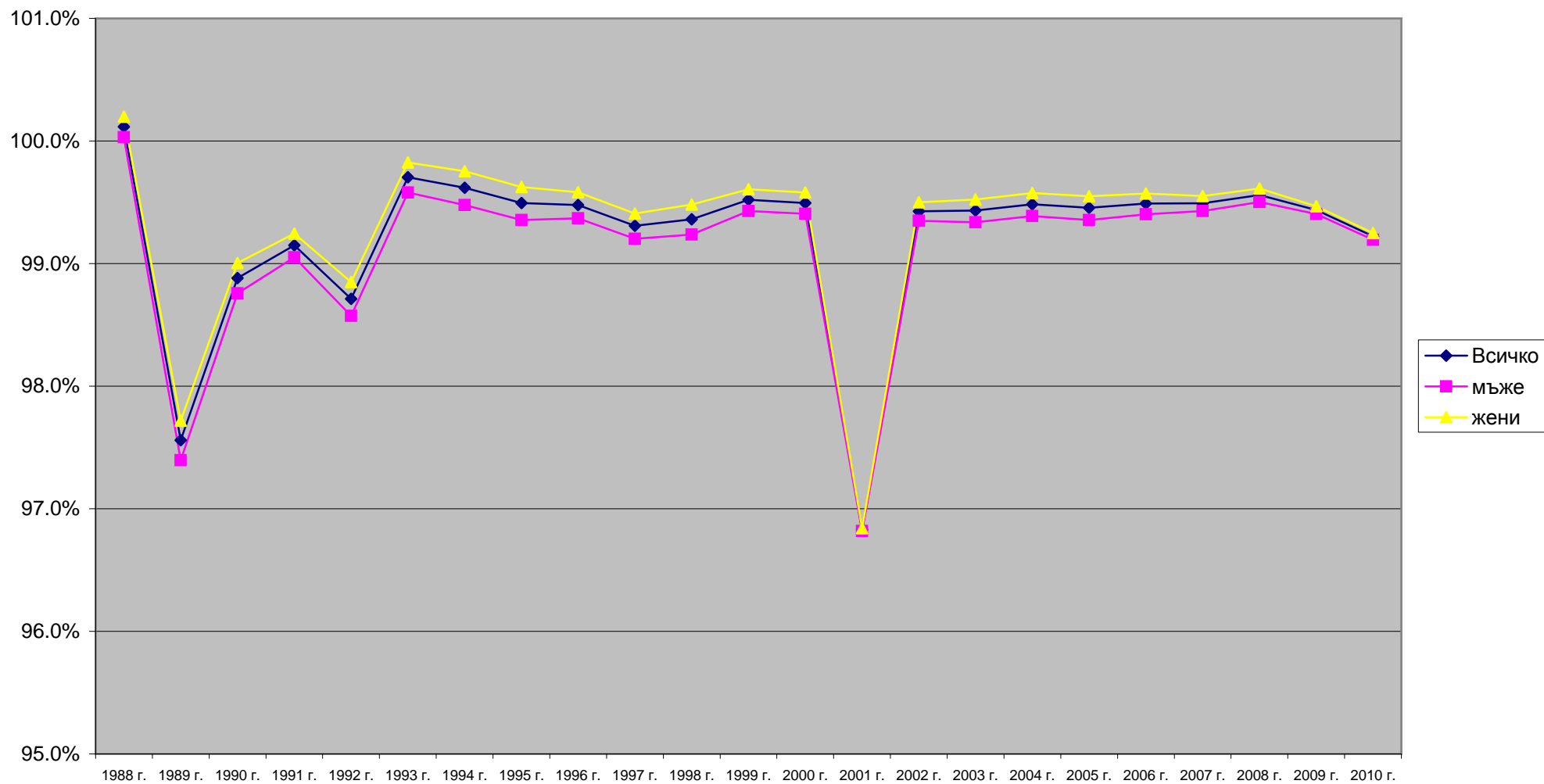

1.2. НАСЕЛЕНИЕ ПО ВЪЗРАСТОВИ ГРУПИ И ПОЛ за периода 1988 - 2010 г.

/общо мъже и жени /

Групи възраст	1988 г.	1989 г.	1990 г.	1991 г.	1992 г.	1993 г.	1994 г.	1995 г.	1996 г.	1997 г.	1998 г.	1999 г.	2000 г.	2001 г.	2002 г.	2003 г.	2004 г.	2005 г.	2006 г.	2007 г.	2008 г.	2009 г.	2010 г.
ОБЩО	8 986 636	8 767 308	8 669 269	8 595 465	8 484 863	8 459 763	8 427 418	8 384 715	8 340 936	8 283 200	8 230 371	8 190 876	8 149 468	7 891 095	7 845 841	7 801 273	7 761 049	7 718 750	7 679 290	7 640 238	7 606 551	7 563 710	7 504 868
0-4 г.	590 539	568 512	542 789	515 170	482 313	460 242	435 444	408 588	390 323	366 493	347 963	340 192	341 747	321 191	327 605	333 175	334 020	337 678	343 348	351 219	360 551	370 075	373 025
5-9 г.	613 050	577 326	566 902	556 677	541 996	535 726	527 353	517 605	498 275	480 023	458 028	434 289	407 914	367 275	343 775	325 966	320 731	320 762	321 801	328 976	335 656	336 730	340 613
10-14 г.	684 572	655 129	633 655	612 557	590 586	577 309	565 321	555 152	548 929	541 022	534 735	526 427	516 754	492 890	472 058	446 620	418 460	388 611	366 766	343 214	325 387	319 395	318 802
15-19 г.	647 394	634 166	632 186	635 247	635 655	640 273	630 627	618 957	603 683	589 169	575 985	564 006	553 839	534 629	529 278	525 478	519 740	510 822	492 016	471 023	445 510	416 428	385 512
20-24 г.	580 366	573 236	578 978	590 756	592 880	592 821	600 680	608 586	620 552	632 916	637 698	628 227	616 719	568 679	559 367	551 656	542 364	536 488	532 931	527 395	523 522	516 606	506 302
25-29 г.	609 528	584 684	566 229	547 994	531 266	538 365	552 595	566 366	580 795	589 891	589 924	597 911	605 998	577 829	588 382	589 137	583 361	575 106	566 307	556 539	548 593	536 952	528 448
30-34 г.	634 302	607 724	592 325	579 400	567 574	562 917	557 878	548 209	536 176	527 944	535 092	549 435	563 179	551 022	557 104	556 481	561 154	566 576	575 037	585 118	585 634	577 153	564 771
35-39 г.	662 492	631 266	607 834	606 299	592 071	585 556	578 745	572 305	565 412	562 358	558 012	553 231	543 844	516 060	508 118	515 055	525 418	536 686	547 042	553 062	552 331	555 128	557 085
40-44 г.	621 642	630 148	645 234	630 993	625 196	617 161	604 909	588 404	590 538	583 356	577 235	570 938	564 965	545 875	541 032	536 469	532 333	521 967	509 829	502 191	509 207	518 236	526 784
45-49 г.	532 622	526 765	531 830	553 467	562 779	582 008	603 872	623 223	612 170	610 728	603 061	591 668	576 017	565 095	559 816	553 282	547 334	540 759	534 977	530 429	526 040	521 135	508 893
50-54 г.	560 594	524 876	510 290	498 635	493 655	495 164	499 591	507 422	530 193	542 774	561 270	582 806	602 372	581 889	578 463	571 169	558 688	545 299	546 781	541 795	535 625	529 280	521 727
55-59 г.	573 245	574 644	563 535	557 866	535 881	516 584	490 667	479 472	470 015	467 872	469 392	474 080	481 862	500 663	513 011	529 110	548 691	563 952	552 912	549 500	542 985	530 843	517 672
60-64 г.	560 505	542 566	536 515	522 222	524 561	521 807	528 054	517 930	514 718	494 518	476 873	452 865	443 685	432 483	431 531	433 945	437 938	445 565	464 796	476 589	491 671	509 858	523 863
65-69 г.	457 780	478 963	483 732	490 249	482 979	485 574	474 138	471 456	461 040	466 771	462 933	470 102	461 154	455 116	438 823	422 743	402 512	395 676	387 323	386 934	389 783	393 744	400 984
70-74 г.	248 617	235 374	248 709	287 412	337 736	372 236	392 133	397 238	404 428	398 915	402 648	393 703	393 783	379 563	385 532	386 280	392 930	385 184	383 621	370 112	357 922	342 280	337 778
75-79 г.	225 401	235 134	234 934	213 913	181 297	175 389	170 549	185 531	215 759	250 565	270 799	286 810	291 985	297 033	294 879	297 079	292 884	293 353	287 187	293 456	295 475	302 190	297 819
80 г. и повече	183 987	186 795	193 592	196 608	206 438	200 631	214 862	218 271	197 930	177 885	168 723	174 186	183 651	203 803	217 067	227 628	242 491	254 266	266 616	272 686	280 659	287 677	294 790

1.2. НАСЕЛЕНИЕ ПО ВЪЗРАСТОВИ ГРУПИ за периода 1988 - 2010 г.
/МЪЖЕ/

/продължение/

Групи възраст	1988 г.	1989 г.	1990 г.	1991 г.	1992 г.	1993 г.	1994 г.	1995 г.	1996 г.	1997 г.	1998 г.	1999 г.	2000 г.	2001 г.	2002 г.	2003 г.	2004 г.	2005 г.	2006 г.	2007 г.	2008 г.	2009 г.	2010 г.
ОБЩО	4 439 333	4 323 773	4 269 998	4 229 449	4 169 133	4 151 638	4 129 966	4 103 368	4 077 501	4 044 965	4 014 071	3 991 161	3 967 423	3 841 163	3 816 162	3 790 840	3 767 610	3 743 327	3 720 932	3 699 689	3 681 280	3 659 311	3 629 809
0-4 г.	302 676	291 056	277 775	264 166	247 618	236 417	223 486	209 512	200 171	188 237	178 677	174 749	175 681	165 076	168 399	171 347	171 965	173 791	176 758	180 616	185 426	189 993	191 580
5-9 г.	314 996	296 810	291 489	285 530	277 611	274 411	269 873	264 974	255 408	246 276	235 164	222 879	209 155	188 293	176 397	167 117	164 562	164 803	165 365	169 052	172 614	173 285	175 276
10-14 г.	350 582	335 992	325 208	314 722	304 071	297 012	290 829	285 299	281 504	277 030	273 826	269 337	264 472	252 806	242 459	229 367	214 856	199 307	187 986	176 080	166 781	163 855	163 774
15-19 г.	331 900	324 466	322 695	323 981	323 533	327 397	323 136	317 550	310 115	303 168	296 155	289 990	284 483	274 395	271 249	269 441	266 061	261 546	252 245	241 828	228 690	213 718	197 671
20-24 г.	295 183	291 783	295 658	301 814	303 030	302 239	305 986	309 427	315 546	321 583	325 570	321 435	315 962	291 869	287 278	283 401	278 642	275 379	273 164	270 020	268 246	264 403	259 173
25-29 г.	308 299	295 295	285 557	276 685	268 771	272 551	280 074	288 128	295 832	300 891	300 173	304 028	307 625	294 889	300 285	301 053	298 638	294 654	290 111	285 427	281 528	276 081	271 868
30-34 г.	318 332	304 697	297 306	290 821	284 894	282 881	280 596	275 671	269 965	266 427	270 222	277 864	285 907	279 858	283 428	283 140	285 600	288 255	292 914	298 126	298 856	295 404	289 570
35-39 г.	331 220	314 615	302 347	301 613	294 226	290 893	287 718	285 285	282 221	281 187	279 373	277 340	272 640	259 788	256 132	259 804	265 381	271 686	277 151	280 761	280 437	282 046	283 090
40-44 г.	309 429	312 774	320 342	313 023	309 493	305 320	298 985	290 271	291 575	287 894	284 919	282 133	280 134	272 538	270 297	268 497	266 503	261 336	255 531	252 117	255 812	260 808	265 925
45-49 г.	263 464	260 676	262 560	273 198	277 354	286 360	296 440	305 717	300 014	298 878	294 923	289 340	281 304	278 422	275 972	272 669	269 940	267 467	264 950	262 903	261 266	259 088	253 118
50-54 г.	275 521	257 437	249 621	243 681	240 796	241 065	243 194	246 279	257 072	262 681	271 184	281 194	290 768	282 137	280 350	276 865	270 952	264 418	265 377	263 216	260 205	257 396	254 702
55-59 г.	279 302	278 935	273 437	269 682	258 465	248 221	234 814	228 861	224 149	222 485	222 703	225 051	228 077	237 658	243 311	250 845	259 962	267 106	261 404	259 615	256 785	251 375	245 554
60-64 г.	266 593	258 710	255 298	248 504	249 544	247 814	249 359	243 588	240 725	230 210	221 212	209 095	204 629	199 441	198 476	199 297	200 953	203 867	212 766	217 947	224 615	232 764	239 287
65-69 г.	209 949	219 131	221 447	224 297	221 378	222 474	217 429	215 560	210 448	212 858	210 262	212 528	207 373	203 704	195 895	187 745	178 139	174 403	170 231	169 443	170 455	172 098	174 790
70-74 г.	111 448	105 606	110 980	127 950	149 047	162 975	170 350	172 493	175 170	172 628	174 106	170 723	170 473	163 613	165 936	165 820	167 573	163 570	161 756	155 307	149 422	142 362	139 935
75-79 г.	97 111	101 440	101 113	91 492	77 459	74 524	72 515	78 269	90 247	103 482	110 286	115 900	118 065	120 017	119 313	119 943	118 311	118 278	115 469	117 897	118 302	120 122	117 740
80 г. и повече	73 328	74 350	77 165	78 290	81 843	79 084	85 182	86 484	77 339	69 050	65 316	67 575	70 675	76 659	80 985	84 489	89 572	93 461	97 754	99 334	101 840	104 513	106 756

1.2. НАСЕЛЕНИЕ ПО ВЪЗРАСТОВИ ГРУПИ за периода 1988 - 2010 г.

/ЖЕНИ/

/продължение/

Групи възраст	1988 г.	1989 г.	1990 г.	1991 г.	1992 г.	1993 г.	1994 г.	1995 г.	1996 г.	1997 г.	1998 г.	1999 г.	2000 г.	2001 г.	2002 г.	2003 г.	2004 г.	2005 г.	2006 г.	2007 г.	2008 г.	2009 г.	2010 г.
ОБЩО	4 547 303	4 443 535	4 399 271	4 366 016	4 315 730	4 308 125	4 297 452	4 281 347	4 263 435	4 238 235	4 216 300	4 199 715	4 182 045	4 049 932	4 029 679	4 010 433	3 993 439	3 975 423	3 958 358	3 940 549	3 925 271	3 904 399	3 875 059
0-4 г.	287 863	277 456	265 014	251 004	234 695	223 825	211 958	199 076	190 152	178 256	169 286	165 443	166 066	156 115	159 206	161 828	162 055	163 887	166 590	170 603	175 125	180 082	181 445
5-9 г.	298 054	280 516	275 413	271 147	264 385	261 315	257 480	252 631	242 867	233 747	222 864	211 410	198 759	178 982	167 378	158 849	156 169	155 959	156 436	159 924	163 042	163 445	165 337
10-14 г.	333 990	319 137	308 447	297 835	286 515	280 297	274 492	269 853	267 425	263 992	260 909	257 090	252 282	240 084	229 599	217 253	203 604	189 304	178 780	167 134	158 606	155 540	155 028
15-19 г.	315 494	309 700	309 491	311 266	312 122	312 876	307 491	301 407	293 568	286 001	279 830	274 016	269 356	260 234	258 029	256 037	253 679	249 276	239 771	229 195	216 820	202 710	187 841
20-24 г.	285 183	281 453	283 320	288 942	289 850	290 582	294 694	299 159	305 006	311 333	312 128	306 792	300 757	276 810	272 089	268 255	263 722	261 109	259 767	257 375	255 276	252 203	247 129
25-29 г.	301 229	289 389	280 672	271 309	262 495	265 814	272 521	278 238	284 963	289 000	289 751	293 883	298 373	282 940	288 097	288 084	284 723	280 452	276 196	271 112	267 065	260 871	256 580
30-34 г.	315 970	303 027	295 019	288 579	282 680	280 036	277 282	272 538	266 211	261 517	264 870	271 571	277 272	271 164	273 676	273 341	275 554	278 321	282 123	286 992	286 778	281 749	275 201
35-39 г.	331 272	316 651	305 487	304 686	297 845	294 663	291 027	287 020	283 191	281 171	278 639	275 891	271 204	256 272	251 986	255 251	260 037	265 000	269 891	272 301	271 894	273 082	273 995
40-44 г.	312 213	317 374	324 892	317 970	315 703	311 841	305 924	298 133	298 963	295 462	292 316	288 805	284 831	273 337	270 735	267 972	265 830	260 631	254 298	250 074	253 395	257 428	260 859
45-49 г.	269 158	266 089	269 270	280 269	285 425	295 648	307 432	317 506	312 156	311 850	308 138	302 328	294 713	286 673	283 844	280 613	277 394	273 292	270 027	267 526	264 774	262 047	255 775
50-54 г.	285 073	267 439	260 669	254 954	252 859	254 099	256 397	261 143	273 121	280 093	290 086	301 612	311 604	299 752	298 113	294 304	287 736	280 881	281 404	278 579	275 420	271 884	267 025
55-59 г.	293 943	295 709	290 098	288 184	277 416	268 363	255 853	250 611	245 866	245 387	246 689	249 029	253 785	263 005	269 700	278 265	288 729	296 846	291 508	289 885	286 200	279 468	272 118
60-64 г.	293 912	283 856	281 217	273 718	275 017	273 993	278 695	274 342	273 993	264 308	255 661	243 770	239 056	233 042	233 055	234 648	236 985	241 698	252 030	258 642	267 056	277 094	284 576
65-69 г.	247 831	259 832	262 285	265 952	261 601	263 100	256 709	255 896	250 592	253 913	252 671	257 574	253 781	251 412	242 928	234 998	224 373	221 273	217 092	217 491	219 328	221 646	226 194
70-74 г.	137 169	129 768	137 729	159 462	188 689	209 261	221 783	224 745	229 258	226 287	228 542	222 980	223 310	215 950	219 596	220 460	225 357	221 614	221 865	214 805	208 500	199 918	197 843
75-79 г.	128 290	133 694	133 821	122 421	103 838	100 865	98 034	107 262	125 512	147 083	160 513	170 910	173 920	177 016	175 566	177 136	174 573	175 075	171 718	175 559	177 173	182 068	180 079
80 г. и повече	110 659	112 445	116 427	118 318	124 595	121 547	129 680	131 787	120 591	108 835	103 407	106 611	112 976	127 144	136 082	143 139	152 919	160 805	168 862	173 352	178 819	183 164	188 034

1.3. Население под, във и над трудоспособна възраст за периода 1988 - 2010 г.

/към 31 декември на съответната година/

Година	Общо				Мъже				Жени			
	Всичко	под трудо- способна	в трудо- способна	над трудо- способна	Всичко	под трудо- способна	в трудо- способна	над трудо- способна	Всичко	под трудо- способна	в трудо- способна	над трудо- способна
1988	8 986 636	2 019 552	4 996 851	1 970 233	4 439 333	1 035 413	2 645 491	758 429	4 547 303	984 139	2 351 360	1 211 804
1989	8 767 308	1 940 371	4 852 396	1 974 541	4 323 773	995 193	2 569 343	759 237	4 443 535	945 178	2 283 053	1 215 304
1990	8 669 269	1 875 743	4 805 944	1 987 582	4 269 998	962 257	2 541 736	766 005	4 399 271	913 486	2 264 208	1 221 577
1991	8 595 465	1 816 276	4 780 601	1 998 588	4 229 449	932 101	2 526 815	770 533	4 366 016	884 175	2 253 786	1 228 055
1992	8 484 863	1 741 570	4 732 866	2 010 427	4 169 133	893 999	2 495 863	779 271	4 315 730	847 571	2 237 003	1 231 156
1993	8 459 763	1 697 204	4 738 559	2 024 000	4 151 638	871 552	2 493 215	786 871	4 308 125	825 652	2 245 344	1 237 129
1994	8 427 418	1 650 585	4 741 244	2 035 589	4 129 966	847 153	2 487 978	794 835	4 297 452	803 432	2 253 266	1 240 754
1995	8 384 715	1 598 254	4 745 424	2 041 037	4 103 368	819 933	2 487 041	796 394	4 281 347	778 321	2 258 383	1 244 643
1996	8 340 936	1 551 972	4 749 223	2 039 741	4 077 501	796 156	2 487 416	793 929	4 263 435	755 816	2 261 807	1 245 812
1997	8 283 200	1 499 683	4 749 476	2 034 041	4 044 965	769 291	2 487 446	788 228	4 238 235	730 392	2 262 030	1 245 813
1998	8 230 371	1 451 378	4 750 328	2 028 665	4 014 071	744 321	2 488 568	781 182	4 216 300	707 057	2 261 760	1 247 483
1999	8 190 876	1 411 375	4 752 806	2 026 695	3 990 729	724 035	2 490 470	776 224	4 200 147	687 340	2 262 336	1 250 471
2000	8 149 468	1 373 342	4 748 150	2 027 976	3 967 423	704 023	2 492 181	771 219	4 182 045	669 319	2 255 969	1 256 757
2001	7 891 095	1 288 193	4 673 219	1 929 683	3 841 163	660 795	2 458 321	722 047	4 049 932	627 398	2 214 898	1 207 636
2002	7 845 841	1 246 753	4 712 052	1 887 036	3 816 162	640 041	2 478 458	697 663	4 029 679	606 712	2 233 594	1 189 373
2003	7 801 273	1 209 566	4 746 532	1 845 175	3 790 840	621 199	2 496 576	673 065	4 010 433	588 367	2 249 956	1 172 110
2004	7 761 049	1 174 416	4 781 765	1 804 868	3 767 610	603 148	2 514 127	650 335	3 993 439	571 268	2 267 638	1 154 533
2005	7 718 750	1 143 164	4 814 112	1 761 474	3 743 327	587 204	2 529 713	626 410	3 975 423	555 960	2 284 399	1 135 064
2006	7 679 290	1 119 936	4 819 837	1 739 517	3 720 932	575 420	2 522 588	622 924	3 958 358	544 516	2 297 249	1 116 593
2007	7 640 238	1 105 833	4 817 100	1 717 305	3 699 689	568 165	2 511 969	619 555	3 940 549	537 668	2 305 131	1 097 750
2008	7 606 551	1 099 948	4 805 892	1 700 711	3 681 280	565 117	2 496 012	620 151	3 925 271	534 831	2 309 880	1 080 560
2009	7 563 710	1 099 038	4 773 929	1 690 743	3 659 311	564 276	2 468 182	626 853	3 904 399	534 762	2 305 747	1 063 890
2010	7 504 868	1 032 440	4 766 406	1 706 022	3 629 809	530 630	2 469 883	629 296	3 875 059	501 810	2 296 523	1 076 726

1.3. Население под, във и над трудоспособна възраст за периода 1988-2010 г.

/структура/

/продължение/

Години	Общо				Мъже				Жени			
	Всичко	под трудо- способна	в трудо- способна	над трудо- способна	Всичко	под трудо- способна	в трудо- способна	над трудо- способна	Всичко	под трудо- способна	в трудо- способна	над трудо- способна
1988	100.0%	22.5%	55.6%	21.9%	100.0%	23.3%	59.6%	17.1%	100.0%	21.6%	51.7%	26.6%
1989	100.0%	22.1%	55.3%	22.5%	100.0%	23.0%	59.4%	17.6%	100.0%	21.3%	51.4%	27.3%
1990	100.0%	21.6%	55.4%	22.9%	100.0%	22.5%	59.5%	17.9%	100.0%	20.8%	51.5%	27.8%
1991	100.0%	21.1%	55.6%	23.3%	100.0%	22.0%	59.7%	18.2%	100.0%	20.3%	51.6%	28.1%
1992	100.0%	20.5%	55.8%	23.7%	100.0%	21.4%	59.9%	18.7%	100.0%	19.6%	51.8%	28.5%
1993	100.0%	20.1%	56.0%	23.9%	100.0%	21.0%	60.1%	19.0%	100.0%	19.2%	52.1%	28.7%
1994	100.0%	19.6%	56.3%	24.2%	100.0%	20.5%	60.2%	19.2%	100.0%	18.7%	52.4%	28.9%
1995	100.0%	19.1%	56.6%	24.3%	100.0%	20.0%	60.6%	19.4%	100.0%	18.2%	52.7%	29.1%
1996	100.0%	18.6%	56.9%	24.5%	100.0%	19.5%	61.0%	19.5%	100.0%	17.7%	53.1%	29.2%
1997	100.0%	18.1%	57.3%	24.6%	100.0%	19.0%	61.5%	19.5%	100.0%	17.2%	53.4%	29.4%
1998	100.0%	17.6%	57.7%	24.6%	100.0%	18.5%	62.0%	19.5%	100.0%	16.8%	53.6%	29.6%
1999	100.0%	17.2%	58.0%	24.7%	100.0%	18.1%	62.4%	19.5%	100.0%	16.4%	53.9%	29.8%
2000	100.0%	16.9%	58.3%	24.9%	100.0%	17.7%	62.8%	19.4%	100.0%	16.0%	53.9%	30.1%
2001	100.0%	16.3%	59.2%	24.5%	100.0%	17.2%	64.0%	18.8%	100.0%	15.5%	54.7%	29.8%
2002	100.0%	15.9%	60.1%	24.1%	100.0%	16.8%	64.9%	18.3%	100.0%	15.1%	55.4%	29.5%
2003	100.0%	15.5%	60.8%	23.7%	100.0%	16.4%	65.9%	17.8%	100.0%	14.7%	56.1%	29.2%
2004	100.0%	15.1%	61.6%	23.3%	100.0%	16.0%	66.7%	17.3%	100.0%	14.3%	56.8%	28.9%
2005	100.0%	14.8%	62.4%	22.8%	100.0%	15.7%	67.6%	16.7%	100.0%	14.0%	57.5%	28.6%
2006	100.0%	14.6%	62.8%	22.7%	100.0%	15.5%	67.8%	16.7%	100.0%	13.8%	58.0%	28.2%
2007	100.0%	14.5%	63.0%	22.5%	100.0%	15.4%	67.9%	16.7%	100.0%	13.6%	58.5%	27.9%
2008	100.0%	14.5%	63.2%	22.4%	100.0%	15.4%	67.8%	16.8%	100.0%	13.6%	58.8%	27.5%
2009	100.0%	14.5%	63.1%	22.4%	100.0%	15.4%	67.4%	17.1%	100.0%	13.7%	59.1%	27.2%
2010	100.0%	13.8%	63.5%	22.7%	100.0%	14.6%	68.0%	17.3%	100.0%	12.9%	59.3%	27.8%

1.4. РАЖДЕНИЯ ПО ВЪЗРАСТ НА МАЙКАТА за периода 1990 - 2010 г.

Групи възраст	1990 г.	1991 г.	1992 г.	1993 г.	1994 г.	1995 г.	1996 г.	1997 г.	1998 г.	1999 г.	2000 г.	2001 г.	2002 г.	2003 г.	2004 г.	2005 г.	2006 г.	2007 г.	2008 г.	2009 г.	2010 г.
ОБЩО	105 180	95 910	89 134	84 400	79 442	71 967	72 188	64 125	65 361	72 291	73 679	68 180	66 499	67 359	69 886	71 075	73 978	75 349	77 712	80 956	75 513
до 19 г.	22 518	22 549	21 963	21 025	18 851	16 278	15 240	13 071	12 747	13 601	12 787	11 629	10 763	10 389	10 625	10 078	10 244	10 080	10 131	10 251	8 411
20-24г.	46 872	43 337	39 738	36 595	33 347	29 872	29 685	26 242	26 391	27 992	27 237	24 180	22 571	21 730	21 685	20 628	20 716	20 147	20 312	20 373	18 249
25-29г.	23 179	19 334	17 351	17 014	17 688	17 007	18 188	16 343	17 337	20 152	21 577	20 382	20 888	21 685	22 204	22 871	23 428	23 427	23 479	24 191	22 447
30-34г.	8 954	7 500	7 051	6 755	6 672	6 163	6 357	5 904	6 403	7 745	8 851	8 876	9 271	10 167	11 471	13 113	14 627	15 970	17 436	18 428	18 141
35-39г.	3 027	2 609	2 421	2 424	2 362	2 171	2 202	2 062	2 035	2 327	2 604	2 559	2 500	2 853	3 305	3 796	4 355	4 977	5 516	6 677	7 145
40-44г.	603	555	584	551	489	452	491	479	432	460	543	491	462	482	562	550	571	699	792	970	1 054
45-49г.	20	21	22	33	24	22	25	24	16	13	27	22	16	19	12	18	25	31	35	50	60
над 49 г.	1	4	2			2				0	2	1	1	1	1	1	0	4	3	3	6
непоказ.	6	1	2	3	9					1	51	40	27	33	21	20	12	14	8	13	0

1.4. РАЖДЕНИЯ ПО ВЪЗРАСТ НА МАЙКАТА за периода 1992-2010 г.
/структура/

/продължение/

Групи възраст	1992 г.	1993 г.	1994 г.	1995 г.	1996 г.	1997 г.	1998 г.	1999 г.	2000 г.	2001 г.	2002 г.	2003 г.	2004 г.	2005 г.	2006 г.	2007 г.	2008 г.	2009 г.	2010 г.
ОБЩО	100.0%	100.0%	100.0%	100.0%	100.0%	100.0%	100.0%	100.0%	100.0%	100.0%	100.0%	100.0%	100.0%	100.0%	100.0%	100.0%	100.0%	100.0%	100.0%
до 19 г.	24.6%	24.9%	23.7%	22.6%	21.1%	20.4%	19.5%	18.8%	17.4%	17.1%	16.2%	15.4%	15.2%	14.2%	13.8%	13.4%	13.0%	12.7%	10.8%
20-24г.	44.6%	43.4%	42.0%	41.5%	41.1%	40.9%	40.4%	38.7%	37.0%	35.5%	33.9%	32.3%	31.0%	29.0%	28.0%	26.7%	26.1%	25.2%	24.2%
25-29г.	19.5%	20.2%	22.3%	23.6%	25.2%	25.5%	26.5%	27.9%	29.3%	29.9%	31.4%	32.2%	31.8%	32.2%	31.7%	31.1%	30.2%	29.9%	29.8%
30-34г.	7.9%	8.0%	8.4%	8.6%	8.8%	9.2%	9.8%	10.7%	12.0%	13.0%	13.9%	15.1%	16.4%	18.4%	19.8%	21.2%	22.4%	22.8%	24.0%
35-39г.	2.7%	2.9%	3.0%	3.0%	3.1%	3.2%	3.1%	3.2%	3.5%	3.8%	3.8%	4.2%	4.7%	5.3%	5.9%	6.6%	7.1%	8.2%	9.6%
40-44г.	0.7%	0.7%	0.6%	0.6%	0.7%	0.7%	0.7%	0.6%	0.7%	0.7%	0.7%	0.7%	0.8%	0.8%	0.8%	0.9%	1.0%	1.2%	1.4%
45-49г.	0.0%	0.0%	0.0%	0.0%	0.0%	0.0%	0.0%	0.0%	0.0%	0.0%	0.0%	0.0%	0.0%	0.0%	0.0%	0.0%	0.0%	0.1%	0.1%
над 49 г.				0.0%					0.0%	0.0%	0.0%	0.0%	0.0%	0.0%	0.0%	0.0%	0.0%	0.0%	0.0%

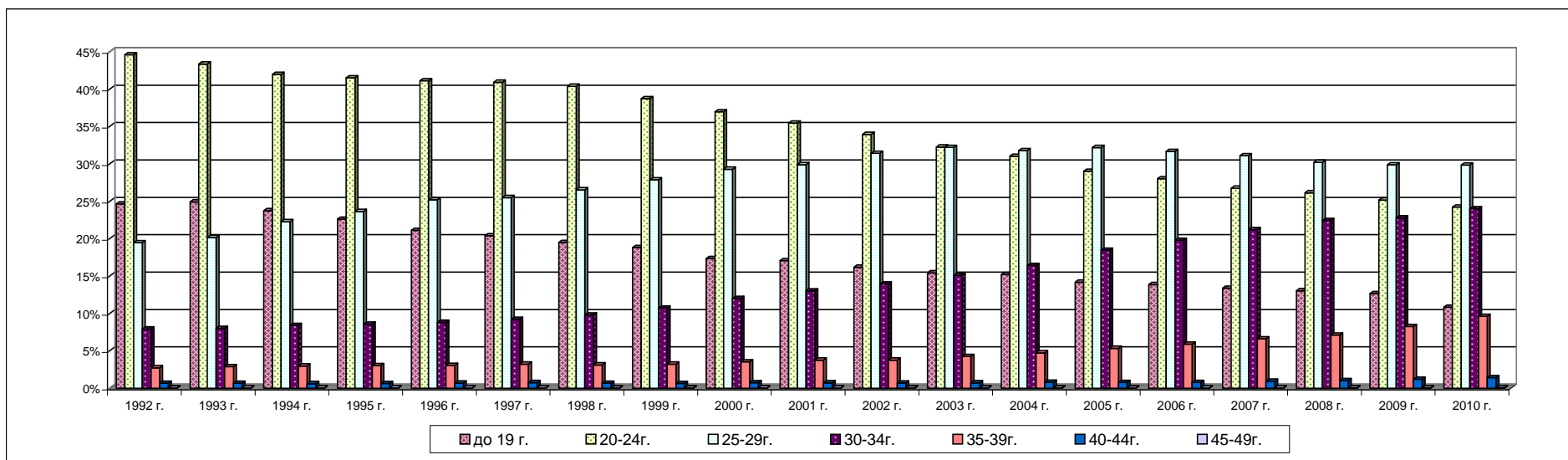

1.5. УМРЕЛИ ПО ВЪЗРАСТ И ПОЛ за периода 1988 - 2010 г.

/общо мъже и жени/

Групи възраст	1988 г.	1989 г.	1990 г.	1991 г.	1992 г.	1993 г.	1994 г.	1995 г.	1996 г.	1997 г.	1998 г.	1999 г.	2000 г.	2001 г.	2002 г.	2003 г.	2004 г.	2005 г.	2006 г.	2007 г.	2008 г.	2009 г.	2010 г.
ОБЩО	107 385	106 902	108 608	110 423	107 998	109 540	111 787	114 670	117 056	121 861	118 190	111 786	115 087	112 368	112 617	111 927	110 110	113 374	113 438	113 004	110 523	108 068	110 165
под 1 г.	1 595	1 614	1 554	1 624	1 420	1 310	1 296	1 065	1 125	1 123	943	1 057	981	982	887	831	814	739	720	690	668	729	708
1 - 4 г.	497	444	413	433	420	346	363	302	307	383	270	228	180	180	174	158	192	149	137	139	132	129	133
5 - 9 г.	272	253	239	234	258	216	205	209	195	214	183	150	138	105	99	79	77	93	111	79	105	84	77
10 - 14 г.	258	268	255	261	211	205	200	186	218	220	204	174	134	135	120	144	134	124	104	97	101	87	93
15-19 г.	446	425	492	429	466	457	485	429	402	424	358	358	343	306	244	260	240	226	259	268	272	224	200
20-24 г.	511	549	582	524	595	590	608	597	522	594	567	498	495	490	428	443	426	396	413	417	416	369	338
25-29 г.	666	595	634	591	625	600	635	629	619	601	582	546	509	532	492	566	506	503	488	507	503	442	421
30-34 г.	872	870	905	813	821	906	873	841	720	761	719	721	749	701	680	642	699	630	646	653	664	639	582
35-39 г.	1 340	1 338	1 323	1 259	1 324	1 360	1 448	1 287	1 258	1 271	1 165	1 081	1 083	1018	996	927	953	967	969	887	940	904	867
40-44 г.	1 865	2 072	2 200	2 113	2 211	2 240	2 240	2 238	2 153	2 176	1 992	1 892	1 867	1768	1 735	1 617	1 657	1 617	1 583	1 428	1 370	1 381	1 460
45-49 г.	2 626	2 832	2 801	2 724	3 100	3 177	3 584	3 607	3 534	3 662	3 564	3 173	3 109	3013	2 905	2 755	2 822	2 873	2 746	2 594	2 549	2 478	2 403
50-54 г.	4 454	4 224	4 159	3 934	4 083	4 172	4 314	4 414	4 495	4 853	4 959	4 717	4 871	4824	4 851	4 735	4 661	4 580	4 557	4 412	4 204	4 112	3 850
55-59 г.	6 788	6 934	6 757	6 622	6 813	6 712	6 496	6 412	6 145	6 271	6 080	5 799	5 970	6039	6 111	6 314	6 472	6 936	6 972	6 765	6 471	6 251	5 994
60-64 г.	10 571	10 037	9 972	10 045	9 651	9 574	10 055	10 192	9 946	10 272	9 585	8 634	8 390	8231	7 820	7 783	7 791	8 025	8 156	8 284	8 295	8 561	8 639
65-69 г.	12 747	13 963	13 988	14 544	14 121	14 046	14 103	13 872	13 929	13 965	13 504	12 955	13 368	12579	12 219	11 999	10 980	10 842	10 395	10 048	9 622	9 708	9 706
70-74 г.	12 535	11 906	11 448	12 312	14 058	16 284	18 001	18 725	19 615	19 949	19 263	18 101	18 386	17342	16 849	16 560	16 242	16 755	16 251	15 725	14 602	13 445	12 759
75-79 г.	19 047	17 932	18 886	18 406	15 579	14 022	13 768	13 567	15 188	18 559	20 869	21 664	22 392	22016	22 178	21 679	20 555	21 018	20 579	19 944	19 276	18 656	19 048
80 г. и повече	30 295	30 646	32 000	33 555	32 242	33 323	33 113	36 098	36 685	36 563	33 383	30 038	32 122	32107	33 829	34 435	34 889	36 901	38 352	40 067	40 333	39 869	42 887

1.5. УМРЕЛИ ПО ВЪЗРАСТ И ПОЛ за периода 1988-2010 г.
/ МЪЖЕ/

/продължение/

Групи възраст	1988 г.	1989 г.	1990 г.	1991 г.	1992 г.	1993 г.	1994 г.	1995 г.	1996 г.	1997 г.	1998 г.	1999 г.	2000 г.	2001 г.	2002 г.	2003 г.	2004 г.	2005 г.	2006 г.	2007 г.	2008 г.	2009 г.	2009 г.	2010 г.
ОБЩО	59 155	58 925	59 780	59 966	59 715	61 003	62 210	63 400	63 785	65 840	64 540	59 968	61 520	60 145	59 942	59 992	59 256	60 761	60 503	59 823	58 303	56 849	56 849	57 641
под 1 г.	943	938	909	946	806	773	712	609	665	634	549	633	550	548	495	488	474	429	371	388	365	422	422	410
1 - 4 г.	292	250	240	236	246	193	207	167	176	198	135	133	98	98	100	83	105	91	81	76	72	61	61	82
5 - 9 г.	176	147	134	147	146	129	139	121	114	133	108	92	86	58	56	54	53	52	59	44	64	58	58	43
10 - 14 г.	157	176	168	167	124	123	128	123	129	119	127	100	87	89	79	89	72	75	63	52	60	57	57	55
15-19 г.	297	293	337	300	310	323	341	282	273	286	241	246	226	206	171	181	163	135	180	187	191	155	155	128
20-24 г.	354	391	428	388	433	430	450	446	363	415	417	368	343	352	301	332	319	290	311	311	311	282	282	236
25-29 г.	454	433	461	412	458	422	465	448	428	407	396	380	362	378	365	406	360	354	374	369	391	312	312	315
30-34 г.	634	612	623	606	563	653	643	591	506	533	529	479	511	486	467	438	492	444	450	459	468	441	441	390
35-39 г.	954	961	925	878	956	1 012	1 026	944	905	893	822	740	740	691	667	630	632	659	657	589	649	630	630	563
40-44 г.	1 335	1 469	1 584	1 503	1 622	1 688	1 638	1 654	1 552	1 552	1 412	1 321	1 298	1 252	1 239	1 105	1 167	1 139	1 073	981	964	981	981	1 001
45-49 г.	1 814	2 060	1 992	1 904	2 258	2 370	2 644	2 669	2 599	2 595	2 629	2 206	2 239	2 118	2 060	1 937	1 949	1 987	1 942	1 832	1 802	1 735	1 735	1 697
50-54 г.	3 116	2 988	2 952	2 717	2 902	2 997	3 164	3 212	3 262	3 476	3 613	3 347	3 474	3 475	3 452	3 412	3 336	3 313	3 224	3 156	2 980	2 938	2 938	2 724
55-59 г.	4 574	4 750	4 583	4 492	4 660	4 789	4 604	4 473	4 251	4 340	4 281	3 997	4 107	4 238	4 255	4 478	4 596	4 984	4 969	4 762	4 562	4 419	4 419	4 217
60-64 г.	6 932	6 606	6 509	6 530	6 233	6 256	6 736	6 815	6 562	6 756	6 385	5 753	5 444	5 521	5 203	5 215	5 324	5 418	5 558	5 648	5 707	5 874	5 874	5 925
65-69 г.	7 669	8 344	8 421	8 649	8 626	8 617	8 659	8 540	8 440	8 535	8 255	7 825	8 180	7 701	7 421	7 441	6 795	6 801	6 478	6 343	6 056	6 134	6 134	6 127
70-74 г.	6 893	6 449	6 389	6 703	7 788	9 001	10 023	10 237	10 766	10 924	10 701	9 861	10 050	9 527	9 299	9 201	9 080	9 344	9 100	8 852	8 187	7 476	7 476	7 261
75-79 г. 80 г. и повече	9 591	8 969	9 529	9 096	7 743	7 056	6 655	6 841	7 559	9 060	10 363	10 342	10 792	10 516	10 590	10 611	10 130	10 202	10 064	9 701	9 429	9 131	9 131	9 409
	12 970	13 089	13 596	14 292	13 841	14 171	13 976	15 228	15 235	14 984	13 577	12 145	12 933	12 891	13 722	13 891	14 209	15 044	15 549	16 073	16 045	15 743	15 743	17 058

1.5. УМРЕЛИ ПО ВЪЗРАСТ И ПОЛ за периода 1988-2010 г.

/ЖЕНИ/

/продължение и край/

Групи възраст	1988 г.	1989 г.	1990 г.	1991 г.	1992 г.	1993 г.	1994 г.	1995 г.	1996 г.	1997 г.	1998 г.	1999 г.	2000 г.	2001 г.	2002 г.	2003 г.	2004 г.	2005 г.	2006 г.	2007 г.	2008 г.	2009 г.	2010 г.
ОБЩО	48 230	47 977	48 828	50 457	48 283	48 537	49 577	51 270	53 271	56 021	53 650	51 818	53 567	52 223	52 675	51 935	50 854	52 613	52 935	53 181	52 220	51 219	52 524
под 1 г.	652	676	645	678	614	537	584	456	460	489	394	424	431	434	392	343	340	310	349	302	303	307	298
1 - 4 г.	205	194	173	197	174	153	156	135	131	185	135	95	82	82	74	75	87	58	56	63	60	68	51
5 - 9 г.	96	106	105	87	112	87	66	88	81	81	75	58	52	47	43	25	24	41	52	35	41	26	34
10 - 14 г.	101	92	87	94	87	82	72	63	89	101	77	74	47	46	41	55	62	49	41	45	41	30	38
15-19 г.	149	132	155	129	156	134	144	147	129	138	117	112	117	100	73	79	77	91	79	81	81	69	72
20-24 г.	157	158	154	136	162	160	158	151	159	179	150	130	152	138	127	111	107	106	102	106	105	87	102
25-29 г.	212	162	173	179	167	178	170	181	191	194	186	166	147	154	127	160	146	149	114	138	112	130	106
30-34 г.	238	258	282	207	258	253	230	250	214	228	190	242	238	215	213	204	207	186	196	194	196	198	192
35-39 г.	386	377	398	381	368	348	422	343	353	378	343	341	343	327	329	297	321	308	312	298	291	274	304
40-44 г.	530	603	616	610	589	552	602	584	601	624	580	571	569	516	496	512	490	478	510	447	406	400	459
45-49 г.	812	772	809	820	842	807	940	938	935	1 067	935	967	870	895	845	818	873	886	804	762	747	743	706
50-54 г.	1 338	1 236	1 207	1 217	1 181	1 175	1 150	1 202	1 233	1 377	1 346	1 370	1 397	1 349	1 399	1 323	1 325	1 267	1 333	1 256	1 224	1 174	1 126
55-59 г.	2 214	2 184	2 174	2 130	2 153	1 923	1 892	1 939	1 894	1 931	1 799	1 802	1 863	1 801	1 856	1 836	1 876	1 952	2 003	2 003	1 909	1 832	1 777
60-64 г.	3 639	3 431	3 463	3 515	3 418	3 318	3 319	3 377	3 384	3 516	3 200	2 881	2 946	2 710	2 617	2 568	2 467	2 607	2 598	2 636	2 588	2 687	2 714
65-69 г.	5 078	5 619	5 567	5 895	5 495	5 429	5 444	5 332	5 489	5 430	5 249	5 130	5 188	4 878	4 798	4 558	4 185	4 041	3 917	3 705	3 566	3 574	3 579
70-74 г.	5 642	5 457	5 059	5 609	6 270	7 283	7 978	8 488	8 849	9 025	8 562	8 240	8 336	7 815	7 550	7 359	7 162	7 411	7 151	6 873	6 415	5 969	5 498
75-79 г.	9 456	8 963	9 357	9 310	7 836	6 966	7 113	6 726	7 629	9 499	10 506	11 322	11 600	11 500	11 588	11 068	10 425	10 816	10 515	10 243	9 847	9 525	9 639
80 г. и повече	17 325	17 557	18 404	19 263	18 401	19 152	19 137	20 870	21 450	21 579	19 806	17 893	19 189	19 216	20 107	20 544	20 680	21 857	22 803	23 994	24 288	24 126	25 829

1.6. ЕСТЕСТВЕНО ДВИЖЕНИЕ НА НАСЕЛЕНИЕТО за периода 1988-2010 г.

Години	Средно годишно население	Сключ. бракове	ЖИВОРОДЕНИ			УМРЕЛИ						Естествен прираст			Брачност	Раждаемост	Смъртност	Естествен прираст	Детска смъртн. на 1000 деца	Живор. момчета на 1000 момичета	Умрели мъже на 1000 жени
			ОБЩО			в т.ч. деца под 1 год.			брой	мъже	жени	на 1000 души от населението									
			общо	момчета	момичета	всичко	мъже	жени				всичко	момчета	момичета							
1988 г.	8 981 500	62 617	117 440	60 501	56 939	107 385	59 155	48 230	1 595	943	652	10 055	1 346	8 709	7.0	13.1	12.0	1.1	13.6	1 063	1 227
1989 г.	8 877 000	63 263	112 289	57 589	54 700	106 902	58 925	47 977	1 614	938	676	5 387	-1 336	6 723	7.0	12.5	11.9	0.6	14.4	1 053	1 228
1990 г.	8 718 300	59 874	105 180	54 028	51 152	108 608	59 780	48 828	1 554	909	645	-3 428	-5 752	2 324	6.7	11.7	12.1	-0.4	14.8	1 056	1 224
1991 г.	8 632 300	48 820	95 910	49 499	46 411	110 423	59 966	50 457	1 624	946	678	-14 513	-10 467	-4 046	5.4	10.7	12.3	-1.6	16.9	1 067	1 188
1992 г.	8 540 200	44 806	89 134	45 959	43 175	107 998	59 715	48 283	1 420	806	614	-18 864	-13 756	-5 108	5.2	10.4	12.6	-2.2	15.9	1 064	1 237
1993 г.	8 472 300	40 022	84 400	43 486	40 914	109 540	61 003	48 537	1 310	773	537	-25 140	-17 517	-7 623	4.7	10.0	12.9	-2.9	15.5	1 063	1 257
1994 г.	8 443 600	37 910	79 442	40 538	38 904	111 787	62 210	49 577	1 296	712	584	-32 345	-21 672	-10 673	4.5	9.4	13.2	-3.8	16.3	1 042	1 255
1995 г.	8 406 100	36 795	71 967	36 802	35 165	114 670	63 400	51 270	1 065	609	456	-42 703	-26 598	-16 105	4.4	8.6	13.6	-5.0	14.8	1 047	1 237
1996 г.	8 362 800	35 723	72 188	37 236	34 952	117 056	63 785	53 271	1 125	665	460	-44 868	-26 549	-18 319	4.3	8.6	14.0	-5.4	15.6	1 065	1 197
1997 г.	8 312 100	34 772	64 125	33 304	30 821	121 861	65 840	56 021	1 123	634	489	-57 736	-32 536	-25 200	4.2	7.7	14.7	-7.0	17.5	1 081	1 175
1998 г.	8 256 786	35 582	65 361	33 646	31 715	118 190	64 540	53 650	943	549	394	-52 829	-30 894	-21 935	4.3	7.9	14.4	-6.4	14.4	1 061	1 203
1999 г.	8 210 624	35 540	72 291	37 058	35 233	111 786	59 968	51 818	1 057	633	424	-39 495	-22 910	-16 585	4.3	8.8	13.6	-4.8	14.6	1 052	1 157
2000 г.	8 170 172	33 498	73 679	37 782	35 897	115 087	61 520	53 567	981	550	431	-41 408	-23 738	-17 670	4.1	9.0	14.1	-5.1	13.3	1 053	1 148
2001 г.	7 913 301	31 974	68 180	35 125	33 055	112 368	60 145	52 223	982	548	434	-44 188	-25 020	-19 168	4.0	8.6	14.2	-5.6	14.4	1 063	1 152
2002 г.	7 868 900	29 218	66 499	34 497	32 002	112 617	59 942	52 675	887	495	392	-46 118	-25 445	-20 673	3.7	8.5	14.3	-5.8	13.3	1 078	1 138
2003 г.	7 823 557	30 645	67 359	34 670	32 689	111 927	59 992	51 935	831	488	343	-44 568	-25 322	-19 246	3.9	8.6	14.3	-5.7	12.3	1 061	1 155
2004 г.	7 781 161	31 038	69 886	36 026	33 860	110 110	59 256	50 854	814	474	340	-40 224	-23 230	-16 994	4.0	9.0	14.2	-5.2	11.6	1 064	1 165
2005 г.	7 739 900	33 501	71 075	36 478	34 597	113 374	60 761	52 613	739	429	310	-42 299	-24 283	-18 016	4.3	9.2	14.6	-5.4	10.4	1 054	1 155
2006 г.	7 699 020	32 773	73 978	38 108	35 870	113 438	60 503	52 935	720	371	349	-39 460	-22 395	-17 065	4.3	9.6	14.7	-5.1	9.7	1 062	1 143
2007 г.	7 659 764	29 640	75 349	38 822	36 527	113 004	59 823	53 181	690	388	302	-37 655	-21 001	-16 654	3.9	9.8	14.8	-5.0	9.2	1 063	1 125
2008 г.	7 623 395	27 722	77 712	39 986	37 726	110 523	58 303	52 220	668	365	303	-32 811	-18 317	-14 494	3.6	10.2	14.5	-4.3	8.6	1 060	1 116
2009 г.	7 585 131	25 923	80 956	41 312	39 644	108 068	56 849	51 219	729	422	307	-27 112	-15 537	-11 575	3.4	10.7	14.2	-3.5	9.0	1 042	1 110
2010 г.	7 534 289	24 286	75 513	38 836	36 677	110 165	57 641	52 524	708	410	298	-34 652	-18 805	-15 847	3.2	10.0	14.6	-4.6	9.4	1 059	1 097

1.7.ОСНОВНИ ДЕМОГРАФСКИ ПОКАЗАТЕЛИ за периода 1988 - 2010 г.

	1988 г.	1989 г.	1990 г.	1991 г.	1992 г.	1993 г.	1994 г.	1995 г.	1996 г.	1997 г.	1998 г.	1999 г.	2000 г.	2001 г.	2002 г.	2003 г.	2004 г.	2005 г.	2006 г.	2007 г.	2008 г.	2009 г.	2010 г.
РАЖДАЕМОСТ /на 1000 души/	13.1	12.5	11.7	10.7	10.4	10.0	9.4	8.6	8.6	7.7	7.9	8.8	9.0	8.6	8.5	8.6	9.0	9.2	9.6	9.8	10.2	10.7	10
СМЪРТНОСТ/ на 1000 души/	12.0	11.9	12.1	12.3	12.6	12.9	13.2	13.6	14.0	14.7	14.4	13.6	14.1	14.2	14.3	14.3	14.2	14.6	14.7	14.8	14.5	14.2	14.6
ЕСТЕСТВЕН ПРИРАСТ /на 1000 души/	1.1	0.6	-0.4	-1.6	-2.2	-2.9	-3.8	-5.0	-5.4	-7.0	-6.4	-4.8	-5.1	-5.6	-5.8	-5.7	-5.2	-5.4	-5.1	-5.0	-4.3	-3.5	-4.6
БРАЧНОСТ / на 1000 души/	7.0	7.0	6.7	5.4	5.2	4.7	4.5	4.4	4.3	4.2	4.3	4.3	4.1	4.0	3.7	3.9	4.0	4.3	4.3	3.9	3.6	3.4	3.2
ДЕТСКА СМЪРТНОСТ	13.6	14.4	14.8	16.9	15.9	15.5	16.3	14.8	15.6	17.5	14.4	14.6	13.3	14.4	13.3	12.3	11.6	10.4	9.7	9.2	8.6	9.0	9.4
ТОТАЛЕН КОЕФ. НА ПЛОДОВИТОСТ		1.87	1.81	1.65	1.54	1.46	1.37	1.23	1.24	1.09	1.11	1.23	1.27	1.24	1.21	1.23	1.29	1.31	1.38	1.42	1.48	1.57	1.49

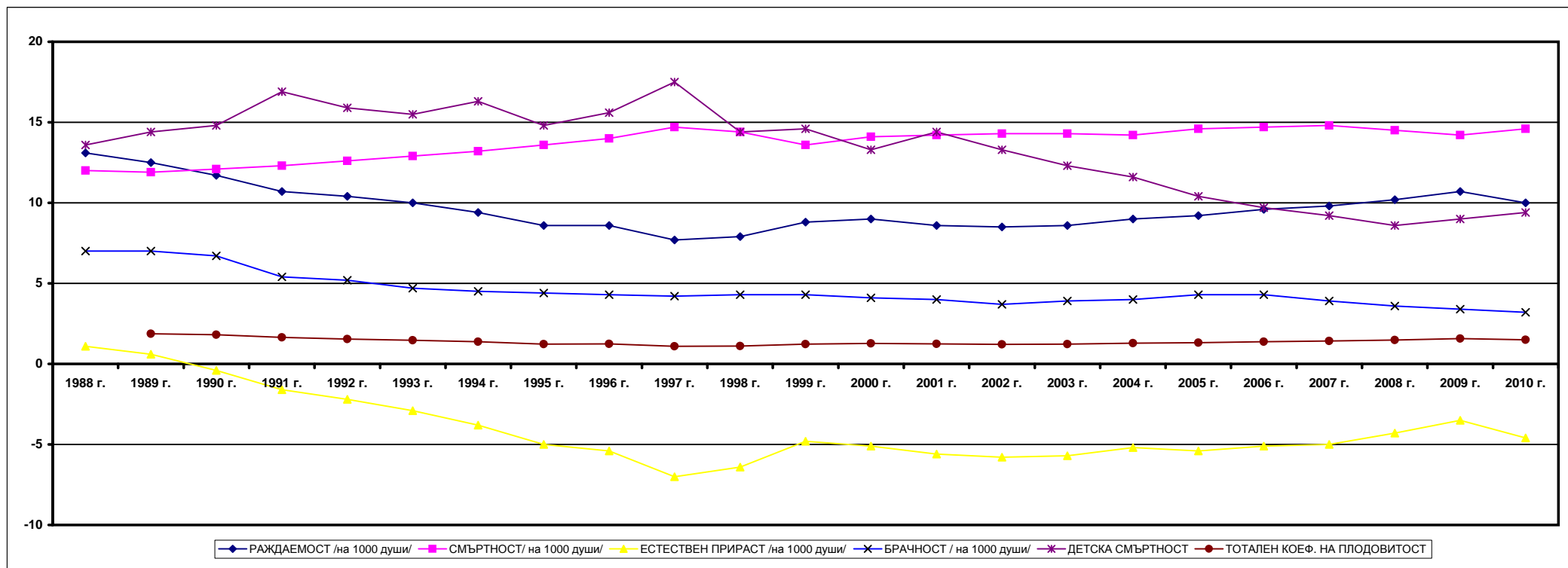

1.8. Средна продължителност на предстоящия живот на населението в България по единични възрасти и пол през периода 2000-2010 г.

Възраст	1999-2001 г.			2000-2002 г.			2001-2003 г.			2002-2004 г.			2003-2005 г.			2004-2006 г.			2005-2007 г.			2006-2008 г.			2007-2009 г.			2008-2010 г.		
	общо	мъже	жени	общо	мъже	жени	общо	мъже	жени	общо	мъже	жени	общо	мъже	жени	общо	мъже	жени	общо	мъже	жени	общо	мъже	жени	общо	мъже	жени	общо	мъже	жени
0	71.85	68.58	75.28	71.87	68.54	75.37	72.07	68.68	75.59	72.43	69.11	76.22	72.55	69.02	76.34	72.61	69.07	76.32	72.67	69.24	76.30	73.01	69.51	76.64	73.43	69.90	77.08	73.58	70.00	77.24
1	71.82	68.59	75.20	71.94	68.62	75.41	72.03	68.70	75.48	72.29	69.05	75.97	72.38	68.93	76.10	72.36	68.87	76.01	72.41	68.95	76.07	72.65	69.19	76.23	73.07	69.56	76.69	73.28	69.74	76.89
2	70.91	67.68	74.29	71.01	67.69	74.48	71.11	67.79	74.54	71.37	68.12	75.07	71.46	68.02	75.16	71.43	67.93	75.07	71.47	68.01	75.12	71.70	68.24	75.29	72.11	68.60	75.73	72.34	68.80	75.95
3	69.95	66.72	73.34	70.05	66.74	73.51	70.15	66.82	73.60	70.41	67.18	74.11	70.51	67.07	74.20	70.46	66.97	74.10	70.51	67.04	74.16	70.73	67.27	74.32	71.14	67.63	74.76	71.37	67.81	74.98
4	68.98	65.76	72.35	69.08	65.77	72.54	69.18	65.85	72.63	69.45	66.21	73.14	69.53	66.10	73.22	69.49	66.00	73.13	69.53	66.06	73.19	69.76	66.30	73.34	70.17	66.65	73.79	70.39	66.85	74.00
5	68.02	64.79	71.40	68.11	64.80	71.57	68.20	64.87	71.65	68.47	65.24	72.16	68.56	65.12	72.26	68.50	65.02	72.14	68.55	65.08	72.20	68.78	65.32	72.35	69.19	65.67	72.81	69.41	65.87	73.02
6	67.04	63.82	70.42	67.13	63.83	70.59	67.23	63.89	70.67	67.49	64.26	71.18	67.58	64.14	71.27	67.52	64.04	71.16	67.57	64.10	71.22	67.80	64.34	71.38	68.21	64.70	71.82	68.43	64.90	72.03
7	66.07	62.84	69.45	66.15	62.85	69.61	66.24	62.91	69.69	66.51	63.28	70.19	66.59	63.15	70.28	66.54	63.06	70.18	66.60	63.13	70.25	66.82	63.36	70.40	67.23	63.72	70.84	67.45	63.92	71.05
8	65.09	61.87	68.47	65.18	61.88	68.63	65.26	61.93	68.71	65.52	62.30	69.20	65.61	62.18	69.29	65.56	62.08	69.18	65.61	62.14	69.27	65.84	62.37	69.42	66.24	62.73	69.86	66.47	62.94	70.06
9	64.11	60.89	67.48	64.19	60.89	67.64	64.28	60.95	67.72	64.54	61.31	68.21	64.62	61.19	68.30	64.58	61.10	68.21	64.63	61.16	68.29	64.85	61.39	68.44	65.26	61.75	68.87	65.49	61.96	69.07
10	63.13	59.91	66.49	63.21	59.91	66.66	63.30	59.97	66.73	63.56	60.34	67.22	63.64	60.22	67.32	63.59	60.12	67.22	63.65	60.18	67.30	63.87	60.41	67.45	64.28	60.78	67.89	64.50	60.98	68.09
11	62.14	58.92	65.51	62.23	58.93	65.68	62.31	58.99	65.74	62.57	59.36	66.24	62.66	59.24	66.34	62.61	59.14	66.24	62.67	59.20	66.32	62.89	59.43	66.47	63.29	59.79	66.90	63.52	59.99	67.10
12	61.16	57.93	64.52	61.24	57.95	64.68	61.33	58.02	64.75	61.59	58.38	65.25	61.68	58.26	65.35	61.63	58.15	65.25	61.68	58.21	65.33	61.90	58.44	65.48	62.31	58.81	65.91	62.53	59.01	66.11
13	60.17	56.95	63.53	60.26	56.97	63.69	60.35	57.04	63.77	60.67	57.40	64.27	60.70	57.28	64.37	60.64	57.17	64.27	60.70	57.23	64.35	60.92	57.46	64.49	61.33	57.83	64.93	61.55	58.03	65.14
14	59.18	55.97	62.55	59.28	55.99	62.71	59.36	56.05	62.78	59.63	56.42	63.28	59.72	56.30	63.39	59.67	56.19	63.29	59.72	56.25	63.37	59.94	56.48	63.51	60.35	56.85	63.95	60.57	57.05	64.15
15	58.21	55.00	61.56	58.30	55.01	61.73	58.38	55.07	61.80	58.65	55.44	62.30	58.74	55.32	62.40	58.69	55.21	62.30	58.74	55.28	62.39	58.96	55.51	62.53	59.37	55.87	62.96	59.59	56.07	63.16
16	57.24	54.03	60.59	57.32	54.04	60.75	57.40	54.10	60.81	57.67	54.47	61.31	57.76	54.35	61.42	57.71	54.24	61.32	57.77	54.31	61.40	57.98	54.54	61.54	58.39	54.90	61.98	58.61	55.09	62.18
17	56.26	53.06	59.61	56.35	53.07	59.77	56.42	53.13	59.82	56.69	53.50	60.33	56.78	53.37	60.44	56.73	53.26	60.34	56.80	53.35	60.42	57.02	53.58	60.56	57.42	53.93	61.00	57.64	54.13	61.20
18	55.30	52.10	58.63	55.38	52.10	58.79	55.45	52.16	58.84	55.72	52.54	59.35	55.81	52.41	59.46	55.75	52.29	59.36	55.82	52.38	59.44	56.05	52.62	59.58	56.45	52.98	60.02	56.67	53.16	60.22
19	54.34	51.15	57.66	54.42	51.15	57.82	54.48	51.20	57.86	54.75	51.58	58.37	54.84	51.44	58.48	54.78	51.32	58.38	54.85	51.41	58.47	55.08	51.66	58.61	55.49	52.02	59.04	55.70	52.20	59.25
20	53.38	50.21	56.69	53.45	50.21	56.84	53.52	50.25	56.88	53.78	50.62	57.39	53.87	50.48	57.50	53.81	50.36	57.40	53.89	50.47	57.49	54.12	50.71	57.64	54.53	51.07	58.07	54.74	51.25	58.27
21	52.43	49.27	55.72	52.50	49.27	55.87	52.56	49.31	55.91	52.83	49.67	56.42	52.91	49.53	56.53	52.85	49.41	56.42	52.93	49.52	56.52	53.16	49.77	56.66	53.56	50.12	57.09	53.78	50.30	57.29
22	51.47	48.33	54.75	51.55	48.33	54.90	51.60	48.36	54.93	51.87	48.73	55.44	51.95	48.58	55.55	51.88	48.45	55.44	51.97	48.56	55.54	52.20	48.82	55.68	52.60	49.17	56.11	52.81	49.35	56.32
23	50.51	47.38	53.77	50.59	47.38	53.93	50.64	47.42	53.95	50.90	47.78	54.46	50.99	47.64	54.57	50.92	47.51	54.46	51.07	47.62	54.55	51.24	47.87	54.70	51.64	48.23	55.13	51.85	48.41	55.34
24	49.56	46.43	52.80	49.64	46.44	52.96	49.68	46.47	52.98	49.94	46.83	53.48	50.03	46.69	53.59	49.96	46.58	53.48	50.05	46.69	53.58	50.28	46.93	53.73	50.68	47.28	54.15	50.89	47.46	54.36
25	48.60	45.48	51.83	48.68	45.49	51.98	48.72	45.52	52.00	48.98	45.88	52.51	49.07	45.75	52.62	49.01	45.64	52.50	49.09	45.74	52.60	49.32	45.98	52.76	49.72	46.33	53.17	49.93	46.52	53.38
26	47.63	44.53	50.86	47.71	44.54	51.01	47.76	44.58	51.03	48.03	44.94	51.54	48.12	44.81	51.64	48.05	44.69	51.52	48.14	44.80	51.63	48.37	45.05	51.78	48.76	45.40	52.20	48.97	45.58	52.40
27	46.67	43.58	49.88	46.75	43.59	50.03	46.80	43.62	50.05	47.07	44.00	50.56	47.16	43.88	50.67	47.09	43.74	50.55	47.17	43.84	50.65	47.41	44.10	50.80	47.80	44.45	51.22	48.02	44.63	51.43
28	45.71	42.63	48.91	45.80	42.65	49.06	45.84	42.68	49.07	46.11	43.04	49.59	46.20	42.93	49.69	46.13	42.80	49.57	46.21	42.90	49.68	46.45	43.16	49.83	46.85	43.52	50.24	47.06	43.69	50.44
29	44.76	41.69	47.93	44.84	41.70	48.08	44.88	41.73	48.10	45.15	42.10	48.61	45.24	41.97	48.72	45.17	41.85	48.60	45.25	41.96	48.70	45.49	42.21	48.85	45.89	42.57	49.27	46.10	42.74	49.47
30	43.81	40.75	46.96	43.88	40.75	47.11	43.92	40.79	47.13	44.20	41.16	47.64	44.28	41.03	47.75	44.21	40.90	47.62	44.29	41.01	47.72	44.53	41.26	47.87	44.93	41.63	48.30	45.14	41.79	48.50
31	42.86	39.81	46.00	42.93	39.82	46.14	42.97	39.84	46.15	43.24	40.21	46.67	43.33	40.09	46.78	43.25	39.95	46.66	43.34	40.06	46.75	43.58	40.32	46.90	43.98	40.68	47.32	44.18	40.85	47.52
32	41.91	38.88	45.04	41.98	38.88	45.18	42.01	38.90	45.18	42.28	39.27	45.70	42.38	39.15	45.81	42.30	39.02	45.68	42.38	39.12	45.77	42.62	39.38	45.93	43.02	39.74	46.35	43.22	39.90	46.56
33	40.96	37.95	44.07	41.04	37.95	44.21	41.06	37.96	44.21	41.33	38.32	44.73	41.42	38.21	44.84	41.34	38.07	44.71	41.43	38.18	44.81	41.67	38.44	44.96	42.06	38.80	45.38	42.27	38.96	45.58
34	40.02	37.03	43.11	40.09	37.02	43.25	40.11	37.03	43.25	40.38	37.40	43.77	40.47	37.27	43.87	40.40	37.14	43.75	40.48	37.25	43.84	40.72	37.50	43.99	41.11	37.86	44.41	41.32	38.02	44.61
35	39.09	36.11	42.15	39.14	36.09	42.29	39.17	36.09	42.30	39.44	36.46	42.82	39.53	36.34	42.91	39.45	36.21	42.79	39.53	36.31	42.87	39.77	36.57	43.02	40.17	36.92	43.45	40.37	37.08	43.66
36	38.15	35.19	41.19	38.20	35.16	41.32	38.22	35.16	41.33	38.49	35.53	41.85	38.59	35.42	41.95	38.51	35.28	41.83	38.59	35.38	41.91	38.83	35.63	42.07	39.22	35.98	42.49	39.42	36.15	42.69
37	37.21	34.27	40.23	37.27	34.24	40.37	37.29	34.24	40.38	37.56	34.61	40.90	37.65	34.49	41.00	37.57	34.36	40.87	37.65	34.45	40.95	37.89	34.71	41.11	38.28	35.06	41.54	38.		

1.8. Средна продължителност на предстоящия живот на населението в България по единични възрасти и пол през периода 2000 - 2010 г.

/продължение и край/

Възраст	1999-2001 г.			2000-2002 г.			2001-2003 г.			2002-2004 г.			2003-2005 г.			2004-2006 г.			2005-2007 г.			2006-2008 г.			2007-2009 г.			2008-2010 г.		
	общо	мъже	жени	общо	мъже	жени	общо	мъже	жени	общо	мъже	жени	общо	мъже	жени	общо	мъже	жени	общо	мъже	жени	общо	мъже	жени	общо	мъже	жени	общо	мъже	жени
51	24.92	22.46	27.35	24.97	22.42	27.48	24.93	22.35	27.43	25.16	22.66	27.97	25.25	22.51	28.07	25.20	22.41	27.95	25.24	22.46	28.02	25.41	22.63	28.11	25.78	22.96	28.51	26.00	23.13	28.73
52	24.10	21.70	26.46	24.16	21.67	26.60	24.12	21.60	26.55	24.35	21.91	27.09	24.44	21.75	27.19	24.39	21.66	27.06	24.43	21.71	27.14	24.59	21.87	27.23	24.96	22.20	27.62	25.17	22.35	27.84
53	23.28	20.94	25.57	23.35	20.92	25.72	23.32	20.87	25.68	23.56	21.17	26.21	23.64	21.01	26.30	23.58	20.92	26.16	23.62	20.97	26.25	23.78	21.12	26.35	24.15	21.44	26.73	24.36	21.60	26.95
54	22.49	20.21	24.70	22.55	20.19	24.84	22.53	20.15	24.80	22.77	20.46	25.34	22.85	20.29	25.43	22.79	20.19	25.30	22.84	20.24	25.38	22.99	20.39	25.48	23.35	20.71	25.87	23.56	20.86	26.08
55	21.70	19.50	23.82	21.76	19.47	23.96	21.74	19.43	23.93	21.99	19.75	24.47	22.07	19.59	24.56	22.02	19.50	24.44	22.06	19.53	24.52	22.21	19.68	24.61	22.56	19.98	25.00	22.77	20.13	25.22
56	20.90	18.77	22.95	20.97	18.75	23.10	20.96	18.71	23.07	21.21	19.04	23.61	20.96	18.90	23.69	21.26	18.81	23.57	21.30	18.84	23.67	21.44	18.97	23.75	21.79	19.27	24.14	21.99	19.40	24.36
57	20.14	18.08	22.09	20.19	18.04	22.23	20.19	18.01	22.21	20.44	18.35	22.75	20.19	18.22	22.83	20.49	18.13	22.71	20.54	18.17	22.82	20.68	18.30	22.90	21.02	18.57	23.28	21.22	18.71	23.50
58	19.38	17.41	21.24	19.43	17.36	21.38	19.42	17.31	21.36	19.68	17.67	21.91	19.42	17.53	21.99	19.73	17.45	21.86	19.79	17.50	21.96	19.94	17.64	22.05	20.27	17.91	22.44	20.45	18.01	22.65
59	18.62	16.72	20.39	18.68	16.69	20.53	18.68	16.65	20.52	18.93	17.00	21.07	18.68	16.87	21.14	18.99	16.79	21.01	19.04	16.84	21.12	19.19	16.98	21.22	19.53	17.25	21.60	19.71	17.35	21.81
60	17.89	16.07	19.57	17.94	16.03	19.70	17.93	15.99	19.67	18.19	16.35	20.22	17.93	16.21	20.30	18.25	16.14	20.18	18.31	16.20	20.28	18.45	16.33	20.37	18.79	16.60	20.75	18.98	16.71	20.97
61	17.17	15.43	18.76	17.21	15.38	18.89	17.21	15.35	18.85	17.46	15.72	19.40	17.21	15.56	19.47	17.52	15.49	19.35	17.58	15.57	19.45	17.73	15.70	19.53	18.05	15.97	19.90	18.25	16.07	20.13
62	16.45	14.79	17.95	16.49	14.74	18.07	16.48	14.71	18.02	16.74	15.08	18.58	16.48	14.94	18.66	16.80	14.87	18.52	16.85	14.93	18.61	17.00	15.07	18.70	17.33	15.34	19.07	17.52	15.43	19.30
63	15.75	14.17	17.15	15.78	14.12	17.26	15.76	14.08	17.22	16.03	14.47	17.78	15.76	14.33	17.85	16.09	14.25	17.72	16.14	14.30	17.81	16.28	14.43	17.89	16.62	14.72	18.26	16.81	14.82	18.48
64	15.08	13.59	16.38	15.11	13.56	16.47	15.08	13.50	16.43	15.33	13.87	16.99	15.08	13.72	17.05	15.41	13.67	16.92	15.45	13.71	17.02	15.58	13.82	17.09	15.91	14.10	17.45	16.10	14.21	17.67
65	14.40	13.00	15.62	14.45	12.99	15.71	14.40	12.90	15.66	14.65	13.28	16.21	14.40	13.14	16.27	14.72	13.07	16.13	14.76	13.11	16.22	14.89	13.23	16.30	15.22	13.51	16.65	15.41	13.62	16.87
66	13.74	12.43	14.87	13.79	12.42	14.96	13.75	12.34	14.91	13.99	12.72	15.46	13.75	12.55	15.50	14.05	12.49	15.37	14.09	12.53	15.46	14.21	12.64	15.53	14.53	12.92	15.87	14.71	13.01	16.07
67	13.10	11.87	14.14	13.15	11.87	14.23	13.08	11.76	14.16	13.33	12.15	14.72	13.08	11.97	14.75	13.38	11.90	14.61	13.42	11.96	14.69	13.54	12.07	14.76	13.86	12.35	15.09	14.04	12.44	15.30
68	12.45	11.30	13.40	12.52	11.33	13.50	12.44	11.20	13.42	12.68	11.60	13.98	12.44	11.42	14.01	12.73	11.36	13.86	12.77	11.40	13.94	12.88	11.50	14.01	13.19	11.78	14.32	13.38	11.87	14.54
69	11.82	10.76	12.68	11.88	10.77	12.77	11.81	10.65	12.72	12.07	11.08	13.29	11.81	10.88	13.28	12.10	10.83	13.13	12.14	10.88	13.21	12.23	10.95	13.25	12.52	11.21	13.56	12.72	11.32	13.79
70	11.20	10.22	11.99	11.25	10.22	12.07	11.19	10.11	12.01	11.47	10.59	12.59	11.19	10.37	12.58	11.47	10.29	12.41	11.51	10.35	12.49	11.59	10.41	12.52	11.87	10.65	12.83	12.08	10.77	13.06
71	10.59	9.68	11.31	10.64	9.70	11.38	10.58	9.59	11.32	10.87	10.08	11.92	10.58	9.86	11.91	10.88	9.79	11.74	10.92	9.84	11.81	10.99	9.91	11.83	11.26	10.13	12.13	11.46	10.23	12.35
72	10.01	9.18	10.66	10.06	9.19	10.73	9.99	9.07	10.65	10.28	9.58	11.26	9.99	9.36	11.24	10.30	9.30	11.07	10.33	9.34	11.14	10.38	9.39	11.13	10.66	9.62	11.44	10.84	9.72	11.64
73	9.47	8.71	10.05	9.49	8.69	10.10	9.42	8.57	10.01	9.70	9.11	10.61	9.42	8.85	10.58	9.72	8.80	10.41	9.76	8.86	10.49	9.80	8.89	10.47	10.06	9.12	10.76	10.25	9.21	10.97
74	8.95	8.26	9.46	8.96	8.23	9.50	8.86	8.08	9.39	9.14	8.64	9.99	8.86	8.37	9.94	9.15	8.32	9.76	9.20	8.39	9.85	9.25	8.43	9.84	9.50	8.64	10.13	9.68	8.72	10.32
75	8.44	7.83	8.89	8.45	7.79	8.92	8.34	7.61	8.81	8.62	8.21	9.42	8.34	7.90	9.34	8.61	7.84	9.16	8.65	7.93	9.24	8.70	7.96	9.22	8.96	8.18	9.51	9.13	8.25	9.70
76	7.94	7.40	8.33	7.96	7.39	8.37	7.84	7.18	8.25	8.11	7.79	8.87	7.84	7.43	8.75	8.08	7.38	8.58	8.12	7.47	8.65	8.15	7.49	8.62	8.43	7.72	8.91	8.59	7.80	9.09
77	7.47	6.98	7.81	7.48	6.95	7.84	7.37	6.76	7.73	7.65	7.43	8.36	7.37	7.01	8.20	7.58	6.94	8.02	7.62	7.03	8.10	7.63	7.03	8.03	7.89	7.27	8.32	8.06	7.34	8.50
78	7.01	6.56	7.31	7.01	6.52	7.33	6.90	6.36	7.21	7.20	7.10	7.87	6.90	6.62	7.70	7.11	6.52	7.50	7.13	6.59	7.57	7.13	6.59	7.49	7.39	6.83	7.77	7.54	6.88	7.92
79	6.57	6.19	6.83	6.57	6.14	6.85	6.46	5.96	6.72	6.76	6.76	7.39	6.46	6.22	7.20	6.65	6.14	6.99	6.68	6.22	7.07	6.66	6.17	6.98	6.92	6.41	7.24	7.05	6.44	7.39
80	6.16	5.84	6.38	6.16	5.79	6.41	6.03	5.55	6.26	6.34	6.44	6.96	6.03	5.84	6.75	6.23	5.76	6.54	6.27	5.88	6.61	6.22	5.80	6.49	6.46	6.01	6.75	6.59	6.02	6.88
81	5.78	5.51	5.95	5.76	5.45	5.97	5.64	5.21	5.83	5.96	6.10	6.58	5.64	5.48	6.31	5.82	5.40	6.08	5.87	5.55	6.17	5.80	5.44	6.03	6.04	5.64	6.29	6.15	5.63	6.40
82	5.29	5.04	5.44	5.35	5.08	5.53	5.26	4.87	5.42	5.61	5.78	6.23	5.26	5.16	5.90	5.43	5.07	5.65	5.49	5.25	5.76	5.42	5.11	5.60	5.65	5.29	5.86	5.74	5.24	5.96
83	4.76	4.54	4.90	4.85	4.61	5.00	4.89	4.53	5.00	5.29	5.46	5.92	4.89	4.87	5.55	5.06	4.75	5.25	5.13	4.95	5.37	5.05	4.80	5.20	5.29	4.98	5.47	5.37	4.90	5.56
84	4.39	4.19	4.52	4.27	4.04	4.41	4.47	4.12	4.55	4.97	5.16	5.64	4.47	4.56	5.21	4.73	4.45	4.89	4.80	4.67	5.02	4.69	4.47	4.81	4.95	4.69	5.09	5.03	4.60	5.19
85	4.26	4.07	4.38	3.85	3.61	3.99	4.01	3.68	4.08	4.64	4.88	5.35	4.01	4.27	4.87	4.40	4.16	4.54	4.50	4.41	4.72	4.36	4.16	4.47	4.62	4.40	4.75	4.71	4.29	4.83
86	4.09	3.91	4.19	3.85	3.63	3.97	3.65	3.32	3.70	4.32	4.60	5.01	3.65	3.99	4.54	4.09	3.88	4.18	4.23	4.18	4.42	4.04	3.87	4.14	4.33	4.16	4.42	4.41	4.01	4.50
87	3.81	3.66	3.89	3.87	3.70	3.97	3.49	3.15	3.51	4.02	4.34	4.69	3.49	3.72	4.22	3.79	3.62	3.85	3.98	3.96	4.14	3.74	3.61	3.81	4.07	3.93	4.14	4.11	3.68	4.20
88	3.50	3.39	3.56	3.54	3.37	3.63	3.29	2.99	3.34	3.73	4.08	4.38	3.29	3.47	3.93	3.50	3.37	3.53	3.75	3.76	3.88	3.51	3.43	3.55	3.79	3.67	3.84	3.85	3.38	3.93
89	3.36	3.26	3.41	3.26	3.06	3.36	3.11	2.91	3.19	3.46	3.84	4.09	3.11	3.23	3.64	3.23	3.14	3.24	3.54	3.57	3.64	3.32	3.28	3.35	3.52	3.44	3.57	3.60	3.06	3.67
90	3.11	3.04	3.15	3.18	3.04	3.25	2.95	2.81	3.03	3																				

1.9. НАСЕЛЕНИЕ НА 16 И ПОВЕЧЕ ГОДИНИ към 4.12.1992 г.
по групи инвалидност, пол и местоживееене

Групи инвалидност	ОБЩО	МЪЖЕ	ЖЕНИ
	О Б Щ О		
ОБЩО	6 751 605	3 279 677	3 471 928
в т.ч. инвалиди	233 709	119 467	114 242
По групи инвалидност			
Първа	58 761	31 866	26 895
Втора	87 954	43 289	44 665
Трета	86 994	44 312	42 682
	В Г Р А Д О В Е Т Е		
ОБЩО	4 475 399	2 163 447	2 311 952
в т.ч. инвалиди	145 813	70 969	74 844
По групи инвалидност			
Първа	37 787	19 937	17 850
Втора	54 918	25 259	29 659
Трета	53 108	25 773	27 335
	В С Е Л А Т А		
ОБЩО	2 276 206	1 116 230	1 159 976
в т.ч. инвалиди	87 896	48 498	39 398
По групи инвалидност			
Първа	20 974	11 929	9 045
Втора	33 036	18 030	15 006
Трета	33 886	18 539	15 347

Източник: НСИ

1.10. НАСЕЛЕНИЕ НА 16 И ПОВЕЧЕ ГОДИНИ към 01.03.2001 г.
по групи инвалидност, пол и местоживееене

Групи инвалидност	ОБЩО	МЪЖЕ	ЖЕНИ
	О Б Щ О		
ОБЩО	6 606 032	3 184 006	3 422 026
в т.ч. инвалиди	222 346	109 938	112 408
По групи инвалидност			
Първа	78 999	38 968	40 031
Втора	89 688	43 428	46 260
Трета	53 659	27 542	26 117
Непоказано	20 323	9 243	11 080
	В Г Р А Д О В Е Т Е		
ОБЩО	4 538 199	2 172 306	2 365 893
в т.ч. инвалиди	143 290	67 723	75 567
По групи инвалидност			
Първа	53 750	25 464	28 286
Втора	57 165	26 319	30 846
Трета	32 375	15 940	16 435
Непоказано	15 023	7 020	8 003
	В С Е Л А Т А		
ОБЩО	2 067 833	1 011 700	1 056 133
в т.ч. инвалиди	79 056	42 215	36 841
По групи инвалидност			
Първа	25 249	13 504	11 745
Втора	32 523	17 109	15 414
Трета	21 284	11 602	9 682
Непоказано	5 300	2 223	3 077

Източник: НСИ

2. ОСНОВНИ ИКОНОМИЧЕСКИ ПОКАЗАТЕЛИ

МАКРОИКОНОМИКА

2.1 БРУТЕН ВЪТРЕШЕН ПРОДУКТ ПО ИКОНОМИЧЕСКИ СЕКТОРИ за периода 1991-2010 г.

/Милиони левове по цени на съответната година/

ПОКАЗАТЕЛИ	1991 г.	1992 г.	1993 г.	1994 г.	1995 г.	1996 г.	1997 г.	1998 г.	1999 г.	2000 г.	2001 г.	2002 г.	2003 г.	2004 г.	2005 г.	2006 г.	2007 г.	2008 г.	2009 г.	2010 г.
Селско и горско стопанство	20 885	23 329	29 694	60 384	111 416	250 405	4 083	3 769	3 458	3 301	3 533	3 459	3 478	3 560	3 322	3 444	2 898	4 001	3 341	3 190
Индустрия	53 946	78 417	97 708	157 355	272 721	510 494	4 353	6 122	5 972	6 902	7 804	8 289	8 620	9 487	10 344	12 473	14 985	16 752	16 835	14 044
Услуги	69 515	92 005	151 735	272 376	450 239	900 890	7 143	10 160	11 775	13 494	15 019	16 777	17 506	19 390	21 554	24 433	28 518	34 098	35 326	43 411
Брутна добавена стойност по базисни цени - общо	144 346	193 751	279 137	490 115	834 376	1 661 789	15 579	20 052	21 205	23 697	26 356	28 526	29 604	32 437	35 220	40 350	46 401	54 851	55 502	60 646
Коректив	-8 635	7 081	19 797	35 437	45 946	99 383	1 854	2 369	2 585	3 056	3 354	3 809	5 023	6 386	7 577	9 011	10 119	11 877	10 755	9 829
БРУТЕН ВЪТРЕШЕН ПРОДУКТ	135 711	200 832	298 934	525 552	880 322	1 761 172	17 433	22 421	23 790	26 753	29 709	32 335	34 627	38 823	42 797	49 361	56 520	66 728	66 256	70 474
Индекси на физическия обем /%/ на база съответният период на предходната година = 100		92.7	97.6	101.8	102.1	90.6	94.4	104.0	102.3	105.4	104.1	104.9	105.0	106.6	106.2	106.3	106.2	106.0	95.0	100.2

Забележка . От 1994 г. данните са без холдингова печалба

Данните за 1997-2010 г. са в деноминирани млн.лв. и са ревизираните данни за БВП от НСИ към 30 април 2002 г.

2.2 БРУТЕН ВЪТРЕШЕН ПРОДУКТ ПО КОМПОНЕНТИ НА КРАЙНОТО ТЪРСЕНЕ за периода 1991-2010 г.

/Милиони левове по цени на съответната година/

ПОКАЗАТЕЛИ	1991 г.	1992 г.	1993 г.	1994 г.	1995 г.	1996 г.	1997 г.	1998 г.	1999 г.	2000 г.	2001 г.	2002 г.	2003 г.	2004 г.	2005 г.	2006 г.	2007 г.	2008 г.	2009 г.	2010 г.
Крайно потребление	99 254	172 590	276 022	479 477	756 547	1 522 932	14 913	18 584	20 901	23 291	25 818	28 070	30 922	34 070	37 742	42 964	48 209	56 343	54 033	54 251
Индивидуално	88 813	154 929	250 879	435 997	688 460	1 420 641	13 859	16 740	18 791	20 688	23 009	24 823	27 444	30 156	33 556	38 559	43 152	50 541	48 419	48 722
Домакинства	73 164	131 195	218 927	387 650	618 827					18 396	20 511	22 099	24 182	26 732	29 841	34 554	38 826	45 201	43 048	42 844
Нетърговски организации, обслужващи домакинства	262	560	735	1 480	3 312					110	131	139	169	187	192	211	254	284	292	271
Правителство	15 387	23 174	31 217	46 867	66 321					2 182	2 367	2 585	3 093	3 237	3 523	3 794	4 072	5 056	5 079	5 607
Колективно	10 441	17 661	25 143	43 480	68 087	102 291	1 054	1 844	2 110	2 604	2 809	3 247	3 478	3 914	4 186	4 405	5 057	5 802	5 614	5 529
Бруто образуване на основен капитал	24 635	32 577	38 722	72 327	134 269	238 470	1 914	2 920	3 600	4 206	5 415	5 909	6 694	7 970	10 346	12 805	16 833	22 254	16 420	16 546
Физическо изменение на запасите	6 030	7 360	6 956	-22 967	3 538	-95 472	-191	865	662	688	726	497	816	1 006	1 624	2 862	3 965	3 332	928	1 018
Салдо /износ-внос/	5 792	-11 695	-22 766	-3 285	-14 032	95 242	797	52	-1 373	-1 432	-2 250	-2 141	-3 728	-4 480	-6 926	-9 270	-12 487	-15 201	-5 125	-1 341
Износ на стоки и услуги	58 976	94 630	114 210	236 770	393 172	976 163	10 155	10 553	10 601	14 902	16 510	17 180	18 446	22 123	25 766	31 861	35 831	40 351	33 110	40 733
Внос на стоки и услуги	53 184	106 325	136 976	240 055	407 204	880 921	9 358	10 501	11 974	16 334	18 760	19 321	22 174	26 603	32 692	41 131	48 318	55 552	38 235	42 074
Статистическа разлика													-77	257	11	0	0	0	0	0
ПРОДУКТ	135 711	200 832	298 934	525 552	880 322	1 761 172	17 433	22 421	23 790	26 753	29 709	32 335	34 627	38 823	42 797	49 361	56 520	66 728	66 256	70 474

Забележка . От 1994 г. данните са без холдингова печалба

Данните за 1997-2010 г. са в деноминирани млн.лв. и са ревизираните данни за БВП от НСИ към 30 април 2002 г.

Източник: www.nsi.bg Раздел "Брутен вътрешен продукт"

2.3 ИНДЕКС НА ПОТРЕБИТЕЛСКИТЕ ЦЕНИ ПО МЕСЕЦИ за периода 1991- 2010 г.

месеци	1991 г.	1992 г.	1993 г.	1994 г.	1995 г.	1996 г.	1997 г.	1998 г.	1999 г.	2000 г.	2001 г.	2002 г.	2003 г.	2004 г.	2005 г.	2006 г.	2007 г.	2008 г.	2009 г.	2010 г.
Януари	113.6	104.8	106.9	103.8	103.8	102.3	143.5	102.0	101.5	103.1	100.6	102.7	100.6	101.4	100.7	100.8	101.4	101.4	100.8	100.6
Февруари	222.9	105.8	104.7	104.6	104.6	101.9	342.7	101.7	99.4	100.6	100.3	101.6	100.1	100.3	100.9	103.0	100.5	101.1	100.1	100.6
Март	150.5	103.9	105.6	107.5	107.5	101.7	112.3	99.9	99.0	99.4	100.1	100.8	100.4	99.9	100.3	100.3	99.9	100.8	99.8	100.2
Април	102.5	103.2	103.9	121.7	121.7	102.9	99.3	100.1	99.4	99.1	99.8	99.9	100.3	100.3	101.1	100.4	100.5	100.9	100.7	101.1
Май	100.8	111.9	105.3	107.9	107.9	112.5	105.6	100.5	99.3	100.2	100.1	97.9	99.4	100.0	99.5	100.0	100.1	100.5	99.7	99.8
Юни	105.9	105.8	104.1	104.1	104.1	120.2	100.8	98.1	99.5	100.1	99.9	98.3	97.8	98.2	98.7	98.4	99.6	99.8	99.6	99.1
Юли	108.4	102.8	101.0	100.6	100.6	123.3	103.7	98.5	103.2	100.5	99.8	100.1	100.9	101.2	100.1	99.5	102.2	101.5	99.4	100.4
Август	107.5	101.2	102.6	105.2	105.2	117.1	105.5	99.1	101.0	103.0	100.3	99.3	100.8	99.6	100.6	99.8	103.1	100.1	99.8	100.1
Септември	103.8	103.4	103.8	111,0	111,0	118.8	103.6	103.0	101.5	102.4	101.3	100.8	100.9	100.9	101.4	100.3	101.3	101.1	100.0	100.8
Октомври	103.3	106.2	104.2	106.9	106.9	116.7	100.5	99.7	101.0	101.2	101.7	101.0	100.7	100.2	101.2	101.3	100.6	100.5	100.1	100.6
Ноември	105.0	106.7	104.6	105.5	105.5	109.7	100.5	99.1	100.6	99.8	100.2	100.2	101.8	100.6	101.0	101.4	101.6	99.9	100.1	100.7
Декември	104.9	104.6	103.9	105,0	105,0	126,9	101.5	99.3	100.7	101.4	100.6	101.2	101.8	101.3	100.8	101.2	101.1	99.8	100.5	100.4
средногодишен	438.54	179.36	156.06	187.07	162.09	223.01	1182.24	122.3	101.8	110.4	107.4	105.8	102.28	106.15	105.04	107.26	108.40	112.35	102.80	102.40

Източник: НСИ

2.4. ВЕРИЖНИ ИНДЕКСИ НА ПОТРЕБИТЕЛСКИТЕ ЦЕНИ за периода май 1990 - 2010 г.

Месеци	1990 г.	1991 г.	1992 г.	1993	1994	1995 г.	1996 г.	1997 г.	1998 г.	1999 г.	2000 г.	2001 г.	2002 г.	2003 г.	2004 г.	2005 г.	2006 г.	2007 г.	2008 г.	2009 г.	2010 г.
Януари		2.58	13.65	24.98	39.74	89.48	117.34	691.13	3 069.10	3 126.44	3 345.79	3 657.44	3 912.89	3 981.30	4 235.85	4 376.86	4 661.99	4 995.02	5 617.75	6 016.17	6 042.06
Февруари		5.75	14.44	26.17	41.55	92.54	118.20	2 366.10	3 107.86	3 105.81	3 382.52	3 669.54	3 976.63	3 986.40	4 250.66	4 414.87	4 802.98	5 018.14	5 680.19	6 019.34	6 075.93
Март		8.65	15.01	27.62	44.64	95.34	120.30	2 549.74	3 112.60	3 075.46	3 372.04	3 671.37	4 007.60	4 001.36	4 247.65	4 429.37	4 816.34	5 015.35	5 726.66	6 008.26	6 088.99
Април		8.87	15.49	28.70	54.33	96.05	123.98	2 539.66	3 126.16	3 056.25	3 337.16	3 664.75	4 003.02	4 013.02	4 259.47	4 476.91	4 837.70	5 039.76	5 775.48	6 049.89	6 157.61
Май	1.51	8.94	17.33	30.23	58.61	97.27	138.52	2 587.10	3 074.06	3 028.96	3 341.64	3 666.89	3 920.01	3 988.39	4 260.89	4 455.59	4 835.78	5 043.98	5 801.98	6 030.59	6 146.71
Юни	1.57	9.46	18.33	31.46	61.02	97.73	164.40	2 624.19	2 965.69	3 001.48	3 349.84	3 663.95	3 853.81	3 901.96	4 185.50	4 397.23	4 759.77	5 025.07	5 792.84	6 008.18	6 090.33
Юли	1.62	10.26	18.85	31.76	61.41	98.75	202.13	2 689.30	2 944.29	3 103.03	3 370.51	3 657.05	3 857.91	3 936.54	4 236.42	4 401.45	4 738.09	5 136.40	5 879.45	5 972.73	6 114.54
Август	1.80	11.03	19.07	32.57	64.61	99.40	237.69	2 837.35	2 953.43	3 126.01	3 470.83	3 668.38	3 832.36	3 966.14	4 217.38	4 427.20	4 727.40	5 294.96	5 886.72	5 963.39	6 121.77
Септември	1.88	11.45	19.71	33.82	71.73	104.13	281.58	2 946.29	3 048.57	3 173.07	3 548.86	3 714.89	3 862.70	4 003.54	4 257.13	4 489.09	4 741.41	5 364.84	5 952.49	5 961.49	6 167.72
Октомври	1.96	11.82	20.94	35.24	76.69	106.87	328.97	2 969.49	3 058.31	3 209.48	3 591.84	3 778.68	3 900.78	4 031.35	4 264.13	4 542.02	4 800.97	5 395.27	5 984.45	5 969.39	6 204.47
Ноември	2.06	12.41	22.35	36.85	80.94	109.69	362.13	2 998.59	3 041.88	3 223.97	3 619.32	3 786.97	3 907.14	4 105.52	4 290.66	4 587.11	4 869.02	5 480.73	5 981.22	5 975.00	6 247.80
Декември	2.27	13.02	23.37	38.29	84.99	112.75	464.05	3 005.58	3 054.47	3 267.06	3 634.96	3 810.28	3 955.63	4 178.59	4 344.78	4 625.17	4 925.31	5 540.08	5 969.78	6 003.16	6 275.18

Изчисленията по новата методика Индекс на потребителските цени за периода до 31.12.2000 г. включително, се използва единствено за статистически и аналитични цели. От 10.05.2001 г. всички следващи изчисления се извършват по ревизирания динамичен ред на Индекса на потребителските цени. Направените до 10.05.2001 г. изчисления, съгласно официално публикуваните индекси за периода до 31.12.2000 г. не се преизчисляват. Новият динамичен ред не може да бъде основание за изменение на цена на иск по всяко съдебно производство.

Източник: НСИ

2.5 ЗАЕТИ ЛИЦА ЗА ПЕРИОДА 2000-2010 г.

/хиляди/

	2000 г.	2001 г.	2002 г.	2003 г.	2004 г.	2005 г.	2006 г.	2007 г.	2008 г.	2009 г.	2010 г.
1. Заети лица											
Общо за икономиката	3 239	3 215	3 222	3 317	3 403	3 495	3 612	3 714	3 836	3 723	3 506
1.1. Наети лица											
Общо за икономиката	2 325	2 272	2 281	2 365	2 432	2 523	2 631	2 728	2 827	2 721	2 534
1.2. Самонаети лица											
Общо за икономиката	914	942	942	952	971	972	981	986	1 008	1 001	972

Забележка: Данните за заетите лица са въз основа на националните сметки /виж www.nsi.bg -национални сметки/

Източник: НСИ

2.6 Среден списъчен брой на наетите лица по трудово и служебно

правоотношение по икономически дейности и сектори за периода 2001-2010 г.

ВНИ ИКОНОМИЧЕСКИ ПОКАЗАТЕЛИ	ОБЩО									
	2001 г.	2002 г.	2003 г.	2004 г.	2005 г.	2006 г.	2007 г.	2008 г.	2009 г.	2010 г.(*)
ОБЩО	1 899 874	1 927 690	2 079 932	2 152 301	2 177 226	2 267 727	2 380 257	2 466 852	2 295 196	2 109 752
ОБЩЕСТВЕН СЕКТОР	779 384	729 591	763 418	728 893	680 084	668 046	646 010	614 768	609 604	568 289
ЧАСТЕН СЕКТОР	1 120 490	1 198 099	1 316 514	1 423 408	1 497 142	1 599 681	1 734 247	1 852 084	1 685 592	1 541 463

* Данните за 2010 г. са предварителни

Източник: НСИ

2.7 Средномесечна работна заплата на наетите лица по трудово и служебно правоотношение по икономически дйнности и сектори за периода 2001-2010 г.

/лева/

Форма на собственост	ОБЩО									
	2001 г.	2002 г.	2003 г.	2004 г.	2005 г.	2006 г.	2007 г.	2008 г.	2009 г.	2010 г.*
ОБЩО	240	258	273	292	324	360	431	524	585	647
ОБЩЕСТВЕН СЕКТОР	291	323	343	367	401	441	521	652	702	749
ЧАСТЕН СЕКТОР	204	218	233	254	288	326	397	478	542	609

*предварителни данни към 18.02.2011; Източник : НСИ

2.8 СРЕДНО МЕСЕЧНА РАБОТНА ЗАПЛАТА И СРЕДЕН МЕСЕЧЕН ОСИГУРИТЕЛЕН ДОХОД ЗА СТРАНАТА ЗА ИЗЧИСЛЯВАНЕ НА ИНДИВИДУАЛЕН КОЕФИЦИЕНТ

ГОДИНА	Средно месечна работна заплата - НСИ				
	Общо за годината	I трим.	II трим.	III трим.	IV трим.
1948	10110				
1949	10585				
1950	11396				
1951	12327				
1952	539				
1953	579				
1954	612				
1955	628				
1956	648				
1957	679				
1958	696				
1959	720				
1960	782				
1961	828				
1962	85.00				
1963	87.58				
1964	89.67				
1965	92.42				
1966	96.42				
1967	107.00				
1968	113.83				
1969	117.17				
1970	123.83				
1971	126.50				
1972	130.92				
1973	139.17				
1974	142.00				
1975	146.42				
1976	148.08				
1977	151.42				
1978	157.25	137.67	148.33	153.67	188.33
1979	164.92	143.67	152.67	158.67	202.67
1980	182.50	164.67	173.67	179.33	211.00
1981	191.58	171.33	182.33	188.33	221.67
1982	196.92	180.67	181.00	192.33	233.67
1983	199.42	184.33	191.33	194.00	227.00
1984	207.33	187.67	194.67	202.00	243.33
1985	213.67	190.33	205.00	210.33	247.67
1986	224.75	202.67	213.67	220.00	261.00
1987	234.33	209.33	219.33	224.67	280.67
1988	252.08	220.67	229.33	239.33	316.67
1989	274.33	231.67	243.67	267.00	351.33
1990	377.75	287.67	323.00	355.67	545.00
1991	1 011.75	513.33	766.67	1 006.00	1 857.33
1992	2 047.33	1 554.00	1 818.00	2 140.33	2 663.00
1993	3 231.33	2 465.33	2 966.00	3 309.00	3 903.00
1994	4 960.42	3 822.00	4 432.00	4 903.33	6 062.00
1995	7 597.17	6 178.00	7 135.00	7 716.67	8 611.67
1996	13 269.00	8 477.67	10 404.00	13 880.00	20 515.00

2.8 СРЕДНО МЕСЕЧНА РАБОТНА ЗАПЛАТА И СРЕДЕН МЕСЕЧЕН ОСИГУРИТЕЛЕН ДОХОД ЗА СТРАНАТА ЗА ИЗЧИСЛЯВАНЕ НА ИНДИВИДУАЛЕН КОЕФИЦИЕНТ

/продължение/

МЕСЕЦИ	1997 г.		1998 г.		1999 г.		2000 г.	
	Средна месечна работна заплата - НСИ	Среден месечен осигурителен доход - НОИ	Средна месечна работна заплата - НСИ	Среден месечен осигурителен доход - НОИ	Средна месечна работна заплата - НСИ	Среден месечен осигурителен доход - НОИ	Средна месечна работна заплата - НСИ	Среден месечен осигурителен доход - НОИ
януари	30 322	27 782	159 480	152 017	183 368	177 303	199	192.10
февруари	55 909	52 713	160 333	150 119	182 758	175 802	203	195.53
март	101 617	80 121	171 930	157 686	193 111	176 152	217	209.46
април	117 995	101 144	175 095	162 211	192 412	174 496	218	208.52
май	137 301	119 402	174 865	160 687	201 197	178 629	225	215.74
юни	152 230	125 833	180 575	161 619	197 043	178 851	223	208.23
юли	146 690	129 270	179 763	164 605	199.83	183.93	223	215.66
август	148 124	132 939	178 093	164 840	200.09	181.88	222	218.11
септември	166 750	138 426	187 998	171 604	210.91	185.75	235	224.27
октомври	161 765	142 115	183 862	177 458	201.95	183.23	224	226.35
ноември	169 738	150 185	183 745	180 828	205.32	183.97	234	248.50
декември	185 173	167 614	190 410	183 587	211.47	186.99	246	252.52
средногодишно	132 317	113 557	187 438	164 790	201.00	180.05	225	217.11

МЕСЕЦИ	2001 г.		2002 г.		2003 г.		2004 г.	
	Средна месечна работна заплата - НСИ	Среден месечен осигурителен доход - НОИ	Средна месечна работна заплата - НСИ	Среден месечен осигурителен доход - НОИ	Средна месечна работна заплата - НСИ	Среден месечен осигурителен доход - НОИ	Средна месечна работна заплата - НСИ	Среден месечен осигурителен доход - НОИ
януари	231	230.68	245	248.45	262	276.08	275	290.23
февруари	228	221.10	246	245.76	257	273.19	274	288.60
март	239	233.01	257	249.00	273	273.89	288	306.58
април	248	243.28	253	258.77	272	283.40	285	302.89
май	254	253.53	260	262.41	279	280.47	292	306.90
юни	254	251.61	257	254.14	273	271.37	287	302.95
юли	249	248.07	259	259.44	272	277.69	291	307.78
август	248	248.63	258	258.68	270	269.61	288	307.92
септември	256	245.20	265	260.68	283	275.14	300	309.14
октомври	253	248.92	263	259.07	272	272.16	293	306.81
ноември	255	259.59	263	271.61	281	282.09	300	315.96
декември	270	265.24	273	285.13	298	328.52	318	356.40
средногодишно	240	242.96	258	259.75	273.33	280.76	292.42	308.80

МЕСЕЦИ	2005 г.		2006 г.		2007 г.		2008 г.	
	Средна месечна работна заплата - НСИ	Среден месечен осигурителен доход - НОИ	Средна месечна работна заплата - НСИ	Среден месечен осигурителен доход - НОИ	Средна месечна работна заплата - НСИ	Среден месечен осигурителен доход - НОИ	Средна месечна работна заплата - НСИ	Среден месечен осигурителен доход - НОИ
януари	294	319.29	324	339.83	377	369.74	479	460.81
февруари	293	316.50	322	338.47	380	370.98	474	466.25
март	310	326.28	340	345.52	396	379.43	500	480.55
април	310	330.95	343	353.71	400	385.25	512	489.46
май	319	336.43	346	355.97	411	382.22	503	488.42
юни	314	324.16	345	348.38	408	380.62	515	489.41
юли	317	331.50	350	351.36	420	397.13	517	492.42
август	310	327.76	349	345.24	419	397.96	514	493.38
септември	324	332.84	363	352.54	434	406.24	538	509.75
октомври	317	328.31	354	351.39	430	398.76	538	510.61
ноември	321	340.39	361	361.38	448	429.00	542	538.60
декември	340	370.11	388	404.35	474	473.53	566	584.02
средногодишно	324	331.62	360	354.50	431	398.17	545	500.56

2.8 СРЕДНО МЕСЕЧНА РАБОТНА ЗАПЛАТА И СРЕДЕН МЕСЕЧЕН ОСИГУРИТЕЛЕН ДОХОД ЗА СТРАНАТА ЗА ИЗЧИСЛЯВАНЕ НА ИНДИВИДУАЛЕН КОЕФИЦИЕНТ

МЕСЕЦИ	2009 г.		2010 г.	
	Средна месечна работна заплата - НСИ	Среден месечен осигурителен доход - НОИ	Средна месечна работна заплата - НСИ	Среден месечен осигурителен доход - НОИ
януари	557	536.51	611	558.83
февруари	553	534.58	610	558.85
март	579	549.59	636	567.6
април	593	555.67	643	568.12
май	585	556.82	640	568.71
юни	587	552.90	636	562.38
юли	578	548.94	637	562.53
август	576	545.71	630	559.52
септември	594	558.69	649	568.39
октомври	594	555.50	650	569.73
ноември	600	565.77	667	586.11
декември	625	597.26	691	612.9
средногодишно	609	554.78	647	570.33

**2.9 Средномесечен и дванадесет месечен осигурителен доход за страната за периода
2000-2010 г.**

Година	Месец	Месечен осигурителен доход по чл. 70, ал. 4 КСО	12-месечен осигурителен доход по чл. 70, ал. 2 КСО	ПЕРИОДИ
2000 година	Януари	192.10	180.05	01.01.1999 г. - 31.12.1999 г.
	Февруари	195.53	180.95	01.02.1999 г. - 31.01.2000 г.
	Март	209.46	182.25	01.03.1999 г. - 29.02.2000 г.
	Април	208.52	184.38	01.04.1999 г. - 31.03.2000 г.
	Май	215.74	186.69	01.05.1999 г. - 30.04.2000 г.
	Юни	208.23	189.60	01.06.1999 г. - 31.05.2000 г.
	Юли	215.66	192.32	01.07.1999 г. - 30.06.2000 г.
	Август	218.11	195.18	01.08.1999 г. - 31.07.2000 г.
	Септември	224.27	198.81	01.09.1999 г. - 31.08.2000 г.
	Октомври	226.35	202.92	01.10.1999 г. - 30.09.2000 г.
	Ноември	248.50	207.42	01.11.1999 г. - 31.10.2000 г.
	Декември	252.52	213.75	01.12.1999 г. - 30.11.2000 г.
2001 година	Януари	230.68	217.11	01.01.2000 г. - 31.12.2000 г.
	Февруари	221.10	222.89	01.02.2000 г. - 31.01.2001 г.
	Март	233.01	224.67	01.03.2000 г. - 28.02.2001 г.
	Април	243.28	226.36	01.04.2000 г. - 31.03.2001 г.
	Май	253.53	228.78	01.05.2000 г. - 30.04.2001 г.
	Юни	251.61	231.85	01.06.2000 г. - 31.05.2001 г.
	Юли	248.07	235.26	01.07.2000 г. - 30.06.2001 г.
	Август	248.63	237.63	01.08.2000 г. - 31.07.2001 г.
	Септември	245.20	240.11	01.09.2000 г. - 31.08.2001 г.
	Октомври	248.92	242.01	01.10.2000 г. - 30.09.2001 г.
	Ноември	259.59	243.91	01.11.2000 г. - 31.10.2001 г.
	Декември	265.24	244.92	01.12.2000 г. - 30.11.2001 г.
2002 година	Януари	248.45	242.96	01.01.2001 г. - 31.12.2001 г.
	Февруари	245.76	247.64	01.02.2001 г. - 31.01.2002 г.
	Март	249.00	249.61	01.03.2001 г. - 28.02.2002 г.
	Април	258.77	250.76	01.04.2001 г. - 31.03.2002 г.
	Май	262.41	252.06	01.05.2001 г. - 30.04.2002 г.
	Юни	254.14	252.87	01.06.2001 г. - 31.05.2002 г.
	Юли	259.44	253.07	01.07.2001 г. - 30.06.2002 г.
	Август	258.68	253.93	01.08.2001 г. - 31.07.2002 г.
	Септември	260.68	254.75	01.09.2001 г. - 31.08.2002 г.
	Октомври	259.07	256.11	01.10.2001 г. - 30.09.2002 г.
	Ноември	271.61	256.99	01.11.2001 г. - 31.10.2002 г.
	Декември	285.13	258.01	01.12.2001 г. - 30.11.2002 г.

**2.9 Средномесечен и дванадесет месечен осигурителен доход за страната за периода
2000-2010 г.**

/Продължение/

Година	Месец	Месечен осигурителен доход по чл. 70, ал. 4 КСО		12-месечен осигурителен доход по чл. 70, ал. 2 КСО	ПЕРИОДИ
2003 година	Януари	276.08		259.75	01.01.2002 г. - 31.12.2002 г.
	Февруари	273.19		261.54	01.02.2002 г. - 31.01.2003 г.
	Март	273.89		263.67	01.03.2002 г. - 28.02.2003 г.
	Април	283.40		265.58	01.04.2002 г. - 31.03.2003 г.
	Май	280.47		267.69	01.05.2002 г. - 30.04.2003 г.
	Юни	271.37		269.38	01.06.2002 г. - 31.05.2003 г.
	Юли	277.69		270.87	01.07.2002 г. - 30.06.2003 г.
	Август	269.61		272.44	01.08.2002 г. - 31.07.2003 г.
	Септември	275.14		273.32	01.09.2002 г. - 31.08.2003 г.
	Октомври	272.16		274.66	01.10.2002 г. - 30.09.2003 г.
	Ноември	282.09		275.77	01.11.2002 г. - 31.10.2003 г.
	Декември	328.52		276.73	01.12.2002 г. - 30.11.2003 г.
2004 година	Януари	290.23		280.76	01.01.2003 г. - 31.12.2003 г.
	Февруари	288.60		281.86	01.02.2003 г. - 31.01.2004 г.
	Март	306.58		282.94	01.03.2003 г. - 29.02.2004 г.
	Април	302.89		285.56	01.04.2003 г. - 31.03.2004 г.
	Май	306.90		287.35	01.05.2003 г. - 30.04.2004 г.
	Юни	302.95		289.70	01.06.2003 г. - 31.05.2004 г.
	Юли	307.78		292.31	01.07.2003 г. - 30.06.2004 г.
	Август	307.92		294.84	01.08.2003 г. - 31.07.2004 г.
	Септември	309.14		297.87	01.09.2003 г. - 31.08.2004 г.
	Октомври	306.81		300.67	01.10.2003 г. - 30.09.2004 г.
	Ноември	315.96		303.58	01.11.2003 г. - 31.10.2004 г.
	Декември	356.40		306.45	01.12.2003 г. - 30.11.2004 г.
2005 година	Януари	319.29		308.80	01.01.2004 г. - 31.12.2004 г.
	Февруари	316.50		310.97	01.02.2004 г. - 31.01.2005 г.
	Март	326.28		313.00	01.03.2004 г. - 28.02.2005 г.
	Април	330.95		314.55	01.04.2004 г. - 31.03.2005 г.
	Май	336.43		316.83	01.05.2004 г. - 30.04.2005 г.
	Юни	324.16		319.21	01.06.2004 г. - 31.05.2005 г.
	Юли	331.50		320.05	01.07.2004 г. - 30.06.2005 г.
	Август	327.76		322.00	01.08.2004 г. - 31.07.2005 г.
	Септември	332.84		323.65	01.09.2004 г. - 31.08.2005 г.
	Октомври	328.31		325.03	01.10.2004 г. - 30.09.2005 г.
	Ноември	340.39		326.83	01.11.2004 г. - 31.10.2005 г.
	Декември	370.11		329.03	01.12.2004 г. - 30.11.2005 г.

**2.9 Средномесечен и дванадесет месечен осигурителен доход за страната за периода
2000-2010 г.**

/Продължение/

Година	Месец	Месечен осигурителен доход по чл. 70, ал. 4 КСО		12-месечен осигурителен доход по чл. 70, ал. 2 КСО	ПЕРИОДИ
2006 година	Януари	339.83		331.62	01.01.2005 г. - 31.12.2005 г.
	Февруари	338.47		334.11	01.02.2005 г. - 31.01.2006 г.
	Март	345.52		335.84	01.03.2005 г. - 28.02.2006 г.
	Април	353.71		337.41	01.04.2005 г. - 31.03.2006 г.
	Май	355.97		339.32	01.05.2005 г. - 30.04.2006 г.
	Юни	348.38		340.95	01.06.2005 г. - 31.05.2006 г.
	Юли	351.36		343.00	01.07.2005 г. - 30.06.2006 г.
	Август	345.24		343.62	01.08.2005 г. - 31.07.2006 г.
	Септември	352.54		345.02	01.09.2005 г. - 31.08.2006 г.
	Октомври	351.39		347.72	01.10.2005 г. - 30.09.2006 г.
	Ноември	361.38		348.77	01.11.2005 г. - 31.10.2006 г.
	Декември	404.35		351.32	01.12.2005 г. - 30.11.2006 г.
2007 година	Януари	369.74		354.50	01.01.2006 г. - 31.12.2006 г.
	Февруари	370.98		357.06	01.02.2006 г. - 31.01.2007 г.
	Март	379.43		359.67	01.03.2006 г. - 28.02.2007 г.
	Април	385.25		362.57	01.04.2006 г. - 31.03.2007 г.
	Май	382.22		365.33	01.05.2006 г. - 30.04.2007 г.
	Юни	380.62		367.64	01.06.2006 г. - 31.05.2007 г.
	Юли	397.13		370.36	01.07.2006 г. - 30.06.2007 г.
	Август	397.96		373.42	01.08.2006 г. - 31.07.2007 г.
	Септември	406.24		377.65	01.09.2006 г. - 31.08.2007 г.
	Октомври	398.76		382.90	01.10.2006 г. - 30.09.2007 г.
	Ноември	429.00		385.98	01.11.2006 г. - 31.10.2007 г.
	Декември	473.53		392.09	01.12.2006 г. - 30.11.2007 г.
2008 година	Януари	460.81		398.17	01.01.2007 Г. - 31.12.2007 г.
	Февруари	466.25		405.62	01.02.2007 Г. - 31.01.2008 г.
	Март	480.55		413.46	01.03.2007 Г. - 29.02.2008 г.
	Април	489.46		421.79	01.04.2007 Г. - 31.03.2008 г.
	Май	488.42		430.46	01.05.2007 Г. - 30.04.2008 г.
	Юни	489.41		439.44	01.06.2007 Г. - 31.05.2008 г.
	Юли	492.42		448.60	01.07.2007 Г. - 30.06.2008 г.
	Август	493.38		455.83	01.08.2007 Г. - 31.07.2008 г.
	Септември	509.75		463.78	01.09.2007 Г. - 31.08.2008 г.
	Октомври	510.61		473.18	01.10.2007 Г. - 30.09.2008 г.
	Ноември	538.60		482.48	01.11.2007 Г. - 31.10.2008 г.
	Декември	584.02		491.58	01.12.2007 Г. - 30.11.2008 г.

**2.9 Средномесечен и дванадесет месечен осигурителен доход за страната за периода
2000-2010 г.**

/Продължение и край/

Година	Месец	Месечен осигурителен доход по чл. 70, ал. 4 КСО		12-месечен осигурителен доход по чл. 70, ал. 2 КСО	ПЕРИОДИ
2009 година	Януари	536.51		500.56	01.01.2008 Г. - 31.12.2008 г.
	Февруари	534.58		506.57	01.01.2009 Г. - 31.01.2009 г.
	Март	549.59		512.07	01.02.2009 Г. - 28.02.2009 г.
	Април	555.67		517.60	01.03.2009 Г. - 31.03.2009 г.
	Май	556.82		522.97	01.04.2009 Г. - 30.04.2009 г.
	Юни	552.90		528.57	01.05.2009 Г. - 31.05.2009 г.
	Юли	548.94		533.90	01.06.2009 Г. - 30.06.2009 г.
	Август	545.71		537.95	01.07.2009 Г. - 31.07.2009 г.
	Септември	558.69		542.46	01.08.2009 Г. - 31.08.2009 г.
	Октомври	555.50		547.50	01.09.2009 Г. - 30.09.2009 г.
	Ноември	565.77		551.43	01.10.2009 Г. - 31.10.2009 г.
	Декември	597.26		553.76	01.11.2009 Г. - 30.11.2009 г.
2010 година	Януари	558.83		554.78	01.01.2009 Г. - 31.12.2009 г.
	Февруари	558.85		556.64	01.01.2010 Г. - 31.01.2010 г.
	Март	567.60		558.68	01.02.2010 Г. - 28.02.2010 г.
	Април	568.12		560.17	01.03.2010 Г. - 31.03.2010 г.
	Май	568.71		561.20	01.04.2010 Г. - 30.04.2010 г.
	Юни	562.38		562.19	01.05.2010 Г. - 31.05.2010 г.
	Юли	562.53		563.00	01.06.2010 Г. - 30.06.2010 г.
	Август	559.52		563.37	01.07.2010 Г. - 31.07.2010 г.
	Септември	568.39		564.53	01.08.2010 Г. - 31.08.2010 г.
	Октомври	569.73		566.12	01.09.2010 Г. - 30.09.2010 г.
	Ноември	586.11		567.29	01.10.2010 Г. - 31.10.2010 г.
	Декември	612.90		569.00	01.11.2010 Г. - 30.11.2010 г.

2.10 РЕГИСТРИРАНИ БЕЗРАБОТНИ ЗА ПЕРИОДА 1998 - 2010 г.

години	1998 г.		1999 г.		2000 г.		2001 г.		2002 г.		2003 г.		2004 г.		2005 г.		2006 г.		2007 г.		2008 г.		2009 г.		2010 г.	
	общо	жени	общо	жени	общо	жени	общо	жени	общо	жени	общо	жени	общо	жени	общо	жени	общо	жени	общо	жени	общо	жени	общо	жени	общо	жени
Януари	543 751	292 069	492 230	264 028	657 095	344 818	708 729	366 948	687 805	348 717	646 757	339 231	537 137	288 821	486 414	266 448	432 308	241 465	358 079	208 717	273 280	165 854	240 782	147 190	366 887	200 517
Февруари	546 730	292 358	505 090	269 559	693 531	362 109	713 761	367 743	683 894	346 721	611 727	320 187	527 258	283 497	485 504	265 311	426 151	238 279	351 175	205 125	268 756	163 426	247 759	148 865	380 244	205 260
Март	524 130	281 367	503 656	269 267	716 957	373 425	704 691	363 575	668 972	340 860	581 350	307 371	507 508	275 019	471 296	258 732	401 509	226 699	330 270	194 766	251 640	154 599	254 899	150 772	375 607	201 087
Април	497 690	267 081	506 845	269 793	726 358	378 105	707 793	365 893	678 637	350 282	552 068	295 004	487 814	265 887	449 740	247 995	378 920	215 310	310 260	184 129	241 075	149 409	260 693	152 715	368 666	198 631
Май	463 741	249 768	498 549	265 046	720 882	375 179	678 528	351 278	673 803	349 529	528 718	283 786	466 717	254 887	427 198	237 006	355 310	202 888	289 753	172 192	229 133	142 672	262 097	151 991	352 968	191 087
Юни	434 674	235 343	487 503	260 552	696 551	363 977	654 008	340 941	659 032	344 475	506 424	275 446	452 428	248 294	411 586	229 822	340 059	195 272	274 820	163 714	221 089	138 686	270 136	155 968	343 009	186 658
Юли	422 613	231 170	497 219	267 143	700 699	371 698	643 528	337 800	653 329	345 892	489 343	270 809	446 784	247 156	405 493	228 850	331 796	192 276	268 446	160 831	220 879	139 317	282 211	161 822	341 999	187 662
Август	413 637	228 192	520 336	281 834	689 806	369 372	637 831	337 000	650 018	347 174	480 881	268 819	442 190	246 346	399 026	227 080	323 753	189 035	259 310	157 406	218 303	138 449	291 852	166 977	338 520	186 760
Септември	410 717	228 044	542 804	295 779	679 740	364 769	629 866	333 474	644 718	345 340	472 614	264 883	434 737	243 129	388 548	221 284	312 753	183 391	251 091	152 843	214 692	136 591	297 515	169 662	334 671	184 446
Октомври	423 071	234 162	562 525	305 079	679 902	363 628	637 348	334 879	644 298	345 698	476 326	265 707	437 493	245 270	386 494	220 276	310 369	182 589	249 376	151 397	216 644	138 479	304 915	172 900	330 371	182 956
Ноември	451 963	249 143	597 388	321 745	677 462	360 375	656 976	342 787	624 946	335 119	489 618	270 725	440 039	245 644	383 930	219 955	321 927	190 305	245 275	150 401	216 842	138 692	320 758	180 146	330 371	186 629
Декември	465 202	254 055	610 551	326 047	682 792	359 368	662 260	341 189	602 524	321 469	500 664	273 594	450 566	249 013	397 340	225 506	337 796	197 761	255 910	155 960	232 289	145 628	338 144	186 273	342 419	188 517
КАЗАТЕЛИ	466 493	253 563	527 058	282 989	693 481	365 569	669 610	348 626	655 998	343 440	528 041	286 297	469 223	257 747	424 381	237 355	356 054	204 606	286 980	171 457	233 719	145 984	280 980	162 107	350 478	191 684

Източник: АГЕНЦИЯ ПО ЗАЕТОСТТА, Информационен бюлетин

2.11 БРОЙ НА РЕГИСТРИРАНИТЕ БЕЗРАБОТНИ ЛИЦА С ПРАВО НА ОБЕЗЩЕТЕНИЯ ЗА ПЕРИОДА 1998-2010 г.

години	1998 г.		1999 г.		2000 г.		2001 г.		2002 г.		2003 г.		2004 г.		2005 г.		2006 г.		2007 г.		2008 г.		2009 г.		2010 г.	
	общо	жени	общо	жени	общо	жени	общо	жени	общо	жени	общо	жени	общо	жени	общо	жени	общо	жени	общо	жени	общо	жени	общо	жени	общо	жени
Януари	148 046	85 120	148 023	83 238	195 272	103 332	201 991	107 069	165 475	85 239	122 234	65 124	105 356	55 069	92 759	52 576	83 952	48 507	79 612	48 083	70 299	43 093	101 246	58 545	163 173	83 163
Февруари	133 522	75 966	151 565	84 784	200 810	105 523	196 251	103 262	160 910	82 581	117 656	61 575	103 358	53 961	92 315	51 880	82 469	46 921	77 209	46 324	69 390	42 395	107 354	60 461	160 716	81 130
Март	120 872	68 261	149 655	83 849	197 093	103 716	182 347	96 365	151 351	78 703	110 190	58 558	95 975	51 047	86 001	48 793	76 056	43 685	70 667	42 632	65 223	40 137	111 148	61 242	153 118	77 055
Април	110 828	62 042	148 443	83 026	190 530	100 621	168 416	89 649	136 924	72 248	99 539	53 935	89 181	48 536	79 011	45 511	69 568	40 697	66 278	40 563	63 863	39 836	113 508	62 035	143 156	73 233
Май	105 256	58 710	143 208	79 184	179 849	94 816	151 527	80 222	121 839	64 371	89 918	48 898	82 743	45 549	69 534	40 401	64 534	37 817	62 246	38 586	62 815	39 509	113 301	61 186	132 882	68 428
Юни	99 733	55 867	140 991	77 983	174 125	92 875	141 940	75 658	115 500	61 836	86 925	48 089	79 236	44 000	71 515	42 169	60 067	35 583	61 231	38 482	63 942	40 703	115 223	62 129	127 380	66 751
Юли	99 728	56 779	142 792	79 508	186 052	103 910	136 512	73 851	114 951	63 120	87 129	49 224	82 081	46 592	71 973	43 357	65 385	39 588	62 483	39 663	67 206	43 420	119 742	64 874	130 173	70 050
Август	100 424	58 049	145 643	81 745	185 074	104 801	131 984	71 554	112 257	62 227	86 405	49 091	82 446	47 294	72 355	44 184	64 339	39 496	61 374	39 077	67 546	43 988	121 928	66 038	128 575	69 415
Септември	102 825	60 211	145 817	81 690	179 309	101 517	128 574	69 946	107 431	59 686	81 714	45 835	81 319	46 976	71 904	43 806	67 875	41 793	59 601	37 865	68 275	44 688	126 596	68 443	125 339	67 348
Октомври	108 612	63 810	149 081	83 536	179 865	102 077	131 077	71 655	108 894	61 663	81 354	45 554	82 439	48 234	73 609	45 087	68 682	42 895	60 038	38 368	70 402	46 134	132 485	70 876	125 765	68 127
Ноември	121 905	72 294	164 207	91 469	192 723	108 031	149 892	81 285	112 018	63 285	84 149	46 612	82 826	48 995	76 322	46 551	69 162	43 277	60 912	38 882	71 675	46 357	141 741	74 687	124 588	67 130
Декември	136 335	78 492	178 369	96 356	196 931	107 079	160 595	84 621	116 328	63 880	87 193	47 393	82 237	47 848	79 330	47 224	68 083	41 800	59 215	37 054	69 035	43 268	148 130	75 520	126 192	66 735
ОКАЗАТЕЛИ	115 674	66 300	150 650	83 864	188 136	102 358	156 759	83 761	126 990	68 237	94 534	51 657	87 433	48 675	78 052	45 962	70 014	41 838	65 072	40 465	67 473	42 794	121 034	65 503	136 755	71 547

Източник: АГЕНЦИЯ ПО ЗАЕТОСТТА, Информационен бюлетин; за периода след 2003 г. източникът е Националният осигурителен институт

2.12 РАВНИЩЕ НА БЕЗРАБОТИЦА за периода 1996-2010 г.

месеци	1996 г.	1997 г.	1998 г.	1999 г.	2000 г.	2001 г.	2002 г.	2003 г.	2004 г.	2005 г.	2006 г.	2007 г.	2008 г.	2009 г.	2010 г.
Януари	11.58	13.42	14.20	12.88	17.19	18.54	18.57	17.46	14.50	13.13	11.67	9.67	7.38	6.50	9.90
Февруари	11.43	13.74	14.30	13.21	18.14	18.67	18.46	16.51	14.23	13.11	11.50	9.48	7.26	6.69	10.26
Март	11.35	14.54	13.71	13.17	18.75	18.43	18.06	15.69	13.70	12.72	10.84	8.92	6.79	6.88	10.14
Април	11.04	15.30	13.02	13.26	19.00	18.51	18.32	14.90	13.17	12.14	10.23	8.38	6.51	7.04	9.95
Май	10.36	14.84	12.13	13.04	18.86	17.75	18.19	14.27	12.60	11.53	9.59	7.82	6.19	7.08	9.53
Юни	9.95	14.17	11.37	12.75	18.22	17.11	17.79	13.67	12.21	11.11	9.18	7.42	5.97	7.29	9.26
Юли	10.37	14.21	11.05	13.01	18.33	16.83	17.64	13.21	12.06	10.95	8.96	7.25	5.96	7.62	9.23
Август	10.36	13.97	10.82	13.61	18.04	16.68	17.55	12.98	11.94	10.77	8.74	7.00	5.89	7.88	9.14
Септември	10.51	13.63	10.70	14.20	17.78	16.48	17.40	12.76	11.74	10.49	8.44	6.78	5.80	8.03	9.03
Октомври	11.13	13.41	11.10	14.71	17.78	16.67	17.39	12.86	11.81	10.43	8.38	6.73	5.85	8.23	8.92
Ноември	12.03	13.54	11.80	15.63	17.72	17.18	16.87	13.22	11.88	10.36	8.69	6.62	5.85	8.66	9.07
Декември	12.52	13.69	12.20	15.97	17.86	17.32	16.27	13.52	12.16	10.73	9.12	6.91	6.27	9.13	9.24
И ПОКАЗАТЕЛИ	11.05	14.04	12.20	13.79	18.10	17.52	17.71	14.25	12.67	11.46	9.61	7.75	6.31	7.59	9.47

Източник: АГЕНЦИЯ ПО ЗАЕТОСТТА, Информационен бюлетин

2.13 МИНИМАЛНА РАБОТНА ЗАПЛАТА ПО МЕСЕЦИ за периода 1990-2010 г.

Години	1990 г.	1991 г.	1992 г.	1993 г.	1994 г.	1995 г.	1996 г.	1997 г.	1998 г.	1999 г.	2000 г.	2001 г.	2002 г.	2003 г.	2004 г.	2005 г.	2006 г.	2007 г.	2008 г.	2009 г.	2010 г.
Средно за годината	163	537	735	1 238	1 772	2 477	3 825	33 914	51 233	64	75	87	100	110	120	150	160	180	220	240	240
Януари	140	210	620	890	1 565	2 143	2 760	5 500	48 700	61 000	67	79	100	110	120	150	160	180	220	240	240
Февруари	140	435	620	890	1 565	2 143	2 760	11 000	48 700	61 000	75	79	100	110	120	150	160	180	220	240	240
Март	140	435	620	1 200	1 565	2 143	2 760	17 600	48 700	61 000	75	79	100	110	120	150	160	180	220	240	240
Април	140	518	620	1 200	1 565	2 450	3 040	29 920	50 940	61 000	75	85	100	110	120	150	160	180	220	240	240
Май	140	505	620	1 200	1 565	2 450	3 040	41 290	50 940	61 000	75	85	100	110	120	150	160	180	220	240	240
Юни	140	620	620	1 200	1 565	2 450	3 040	41 290	50 940	61 000	75	85	100	110	120	150	160	180	220	240	240
Юли	165	620	850	1 343	1 814	2 555	4 000	41 290	50 940	67	75	85	100	110	120	150	160	180	220	240	240
Август	165	620	850	1 343	1 814	2 555	4 000	41 290	50 940	67	75	85	100	110	120	150	160	180	220	240	240
Септември	191	620	850	1 343	1 814	2 555	4 000	41 290	53 500	67	75	85	100	110	120	150	160	180	220	240	240
Октомври	191	620	850	1 414	2 143	2 760	5 500	45 500	53 500	67	79	100	100	110	120	150	160	180	220	240	240
Ноември	191	620	850	1 414	2 143	2 760	5 500	45 500	53 500	67	79	100	100	110	120	150	160	180	220	240	240
Декември	210	620	850	1 414	2 143	2 760	5 500	45 500	53 500	67	79	100	100	110	120	150	160	180	220	240	240

ПОКАЗАТЕЛИ

Източник: Държавен вестник - Постановления на Министерския съвет

2.14 Минимален осигурителен доход за самоосигуряващите се лица и максимален осигурителен доход за периода 1997-2010 г.

	1997 г.	1998 г.	1999 г.	2000 г.	2001 г.	2002 г.	2003 г.	2004 г.	2005 г.	2006 г.	2007 г.	2008 г.	2009 г.	2010 г.
Минимален осигурителен доход за самоосигуряващите се	1 минимална работна заплата	1 минимална работна заплата	2 минимални работни заплата	2 минимални работни заплата	2 минимални работни заплата	170 лв.	200 лв.	200 лв.	220 лв.	220 лв.	220 лв.	240 лв.	260 лв.	420 лв.
Максимален осигурителен доход	8 минимални работни заплати	8 минимални работни заплати	10 минимални работни заплати	10 минимални работни заплати	10 минимални работни заплати	850 лв.	1000 лв.	1200 лв.	1300 лв.	1400 лв.	1400 лв.	2000 лв.	2000 лв.	2000 лв.

2.15 РАБОТНАТА СИЛА

	1993 г.	1994 г.	1995 г.	1996 г.	1997 г.	1998 г.	1999 г.	2000 г.	2001 г.	2002 г.	2003 г.	2004 г.	2005 г.	2006 г.	2007 г.	2008 г.	2009 г.	2010 г.
РАБОТНА СИЛА	3 822 638	3 778 620	3 716 810	3 708 409	3 694 139	3 619 047	3 614 888	3 673 590	3 637 679	3 634 560	3 694 540	3 695 566	3 677 899	3 968 054	4 000 980	4 069 288	4 003 769	3 856 236
ЗАЕТИ ЛИЦА	3 221 838	3 241 601	3 282 183	3 285 877	3 157 435	3 152 554	3 087 830	2 980 108	2 968 069	2 978 562	3 166 499	3 226 343	3 253 518	3 612 000	3 714 000	3 835 569	3 722 789	3 505 758
ЗАЕТИ ЛИЦА в общ.сектор	2 309 689	2 074 496	1 949 404	1 728 375	1 412 094	1 230 370	1 085 162	869 706	791 233	737 252	771 691	737 428	689 511					
ЗАЕТИ ЛИЦА в частния сектор	912 149	1 167 105	1 332 779	1 557 502	1 745 341	1 922 184	2 002 668	2 110 402	2 176 836	2 241 310	2 394 808	2 488 915	2 564 007					
БЕЗРАБОТНИ ЛИЦА	600 800	537 019	434 627	422 532	536 704	466 493	527 058	693 482	669 610	655 998	528 041	469 223	424 381	356 054	286 980	233 719	280 980	350 478
РАВНИЩЕ НА БЕЗРАБОТИЦА	15.84%	14.04%	11.37%	11.05%	14.04%	12.20%	13.79%	18.10%	17.52%	17.71%	14.25%	12.67%	11.46%	9.61%	7.75%	6.31%	7.59%	9.47%

2.16 СТРУКТУРА НА РАБОТНАТА СИЛА

	1993 г.	1994 г.	1995 г.	1996 г.	1997 г.	1998 г.	1999 г.	2000 г.	2001 г.	2002 г.	2003 г.	2004 г.	2005 г.	2006 г.	2007 г.	2008 г.	2009 г.	2010 г.
РАБОТНА СИЛА	100.0%	100.0%	100.0%	100.0%	100.0%	100.0%	100.0%	100.0%	100.0%	100.0%	100.0%	100.0%	100.0%	100.0%	100.0%	100.0%	100.0%	100.0%
ЗАЕТИ ЛИЦА	84.3%	85.8%	88.3%	88.6%	85.5%	87.1%	85.4%	81.1%	81.6%	82.0%	85.7%	87.3%	88.5%	91.0%	92.8%	94.3%	92.4%	90.5%
ЗАЕТИ ЛИЦА в общ.сектор	60.4%	54.9%	52.4%	46.6%	38.2%	34.0%	30.0%	23.7%	21.8%	20.3%	20.9%	20.0%	18.7%					
ЗАЕТИ ЛИЦА в частния сектор	23.9%	30.9%	35.9%	42.0%	47.2%	53.1%	55.4%	57.4%	59.8%	61.7%	64.8%	67.3%	69.7%					
БЕЗРАБОТНИ ЛИЦА	15.7%	14.2%	11.7%	11.4%	14.5%	12.9%	14.6%	18.9%	18.4%	18.0%	14.3%	12.7%	11.5%	9.0%	7.2%	5.7%	7.6%	9.47%

Източник: НСИ, АЗ.

2.17 ОСНОВНИ МАКРОИКОНОМИЧЕСКИ ПОКАЗАТЕЛИ за периода 1993-2010 г.

ПОКАЗАТЕЛИ	1993 г.	1994 г.	1995 г.	1996 г.	1997 г.	1998 г.	1999 г.	2000 г.
БВП по цени на съотв. година /млн. лв./	298 934	525 552	880 322	1 761 172	17 432 554	22 421 142	23 790.4	26 753
БВП - индекси на физическия обем	97.6%	101.8%	102.1%	90.6%	94.4%	104.0%	102.3%	105.4%
И Н Ф Л А Ц И Я:								
ИНДЕКС НА ПОТР.ЦЕНИ /средногодишни/	156.06%	187.07%	162.09%	223.01%	1182.24%	122.29%	101.80%	110.40%
НАСЕЛЕНИЕ СРЕДНОГОДИШНО	8 472 293	8 443 600	8 406 100	8 362 800	8 312 100	8 256 786	8 210 624	8 170 172
НАСЕЛЕНИЕ В КРАЯ НА ГОДИНАТА	8 459 763	8 427 418	8 384 715	8 340 936	8 283 200	8 230 371	8 190 876	8 149 468
ПОД РАБОТОСПОСОБНА ВЪЗРАСТ	1 697 204	1 650 585	1 598 254	1 551 972	1 499 683	1 451 378	1 411 375	1 373 342
В РАБОТОСПОСОБНА ВЪЗРАСТ	4 738 559	4 741 244	4 745 424	4 749 223	4 749 476	4 750 328	4 752 806	4 748 150
НАД РАБОТОСПОСОБНА ВЪЗРАСТ	2 024 000	2 035 589	2 041 037	2 039 741	2 034 041	2 028 665	2 026 695	2 027 976
2. ОСНОВНИ ИКОНОМИЧЕСКИ ПОКАЗАТЕЛИ								
ЗАЕТИ ЛИЦА /средногодишен брой/	3 221 838	3 241 601	3 282 183	3 285 877	3 157 437	3 152 554	3 087 830	3 239 183
наети лица								2 325 340
самонаети лица								913 843
БЕЗРАБОТНИ ЛИЦА /средногодишен брой/	600 800	537 019	434 627	422 532	536 704	466 493	527 058	693 481
РАВНИЩЕ НА БЕЗРАБОТИЦА	15.84%	14.04%	11.37%	11.05%	14.04%	12.20%	13.79%	18.10%
БРОЙ НА ОСИГУРЕНИ ЛИЦА /ср. год. брой/ в системата на задължително обществено осигуряване	3 030 094	2 940 434	3 092 124	3 473 526	3 450 170	3 326 424	2 863 315	2 303 726
БРОЙ НА ПЕНСИОНЕРИТЕ /ср. год. брой/	2 441 553	2 431 750	2 416 470	2 395 183	2 386 446	2 389 552	2 383 980	2 379 324
РАЗХОДИ ЗА ПЕНСИИ /млн. лв/	32 596	50 937	70 003	121 191	1 064 034	1 778 941	1 913.54	2 511.10
ОСНОВНИ ПЛАЩАНИЯ /лв./								
МИНИМАЛНА РАБОТНА ЗАПЛАТА	1 238	1 772	2 477	3 825	33 914	51 233	64.00	75.33
СРЕДНА РАБОТНА ЗАПЛАТА ЗА СТРАНАТА	3 231	4 960	7 597	13 965	132 317	187 438	201.00	224.50
ГАРАНТИРАН МИНИМАЛЕН ДОХОД	773	1 041	1 421	2 288	19 251	31 040	37.30	38.65
МЕСЕЧНА ДОБАВКА ЗА 1 ДЕТЕ	225	310	430	664	6 755	8 555	8.56	8.56
СРЕДНА ПЕНСИЯ на пенсионер	1 111	1 747	2 415	4 221	37 273	62 080	66.93	86.41
СОЦИАЛНА ПЕНСИЯ	758	1 140	1 567	2 342	22 053	31 675	35.83	40.00
МАКСИМАЛНА ПЕНСИЯ	1 725	2 786	3 749	6 331	56 931	95 025	107.48	160.00
ОБЕЗЩЕТИЕ/средно/ ПРИ БЕЗРАБОТИЦА	1 223	1 926	2 571	5 782	30 136	54 030	63.18	73.90
Д О Х О Д И от Дом. Бюдж. /годишно - лв./								
ПАРИЧЕН ДОХОД НА ЛИЦЕ	18 306	27 774	40 367	67 876	639 571	1 074 021	1 193	1 274
ОБЩ ДОХОД НА ЛИЦЕ	23 828	39 560	58 554	89 446	900 285	1 432 320	1 502	1 574
ПАРИЧЕН РАЗХОД НА ЛИЦЕ	17 920	28 155	41 050	72 408	619 715	1 050 447	1 158	1 241
ОБЩ РАЗХОД НА ЛИЦЕ	20 089	31 743	46 669	80 787	752 380	1 207 471	1 301	1 383
СЪОТНОШЕНИЯ:								
РАЗХОДИ ЗА ПЕНСИИ като % от БВП	10.90%	9.69%	7.95%	6.88%	6.10%	7.93%	8.04%	9.39%
БРОЙ ПЕНСИОНЕРИ /ср. год. брой/ КЪМ БРОЙ ОСИГУРЕНИ ЛИЦА /ср. год. брой/	80.58%	82.70%	78.15%	68.96%	69.17%	71.84%	83.26%	103.28%
БРОЙ НА ПЕНСИОНЕРИТЕ /ср. год. брой/ КЪМ РАБОТНА СИЛА	63.87%	64.36%	65.01%	64.59%	64.60%	66.03%	65.95%	60.50%
СОЦИАЛНА ПЕНСИЯ към СРЕДНА ПЕНСИЯ	68.23%	65.25%	64.89%	55.48%	59.17%	51.02%	53.53%	46.29%
СРЕДНА ПЕНСИЯ към МИНИМАЛНА РАБОТНА ЗАПЛАТА	89.78%	98.59%	97.49%	110.35%	109.90%	121.17%	104.58%	114.70%
СРЕДНА ПЕНСИЯ към СРЕДНА РАБОТНА ЗАПЛАТА ЗА СТРАНАТА	34.38%	35.22%	31.79%	30.23%	28.17%	33.12%	33.30%	38.49%
СОЦИАЛНА ПЕНСИЯ към ГАРАНТИРАН МИНИМАЛЕН ДОХОД	98.07%	109.52%	110.26%	102.36%	114.56%	102.05%	96.05%	103.49%
СРЕДНА ПЕНСИЯ към ОБЕЗЩЕТИЕ ПРИ БЕЗРАБОТИЦА	90.84%	90.71%	93.93%	73.00%	123.68%	114.90%	105.94%	116.93%
Относителен дял на Доходите от пенсии в ОБЩАЯ ДОХОД на лице /Дом. бюджети/	17.20%	15.60%	14.40%	16.40%	15.90%	17.30%	17.70%	21.40%

Забележка: Данните за 1999-2010 г. са в деноминирани лева.

Източник: НОИ, АЗ, НСИ.

2.17 ОСНОВНИ МАКРОИКОНОМИЧЕСКИ ПОКАЗАТЕЛИ за периода 1993-2010 г.

/продължение и край/

ПОКАЗАТЕЛИ	2001 г.	2002 г.	2003 г.	2004 г.	2005 г.	2006 г.	2007 г.	2008 г.	2009 г.	2010 г.
БВП по цени на съотв. година /млн. лв./	29 709.0	32 401.6	34 627.5	38 822.6	42 797.4	49 361.0	60 184.6	69 295.0	68 321.6	70 474.3
БВП - индекси на физическия обем	104.1%	104.80%	104.50%	106.6%	106.2%	106.3%	106.4%	106.2%	94.5%	100.2%
И Н Ф Л А Ц И Я:										
ИНДЕКС НА ПОТР.ЦЕНИ /средногодишни/	107.40%	105.80%	102.28%	106.15%	105.04%	107.26%	108.40%	112.35%	102.80%	102.40%
НАСЕЛЕНИЕ СРЕДНОГОДИШНО	7 913 301	7 868 900	7 823 557	7 781 161	7 739 900	7 699 020	7 659 765	7 623 395	7 585 131	7 534 289
НАСЕЛЕНИЕ В КРАЯ НА ГОДИНАТА	7 891 095	7 845 841	7 801 273	7 761 049	7 718 750	7 679 290	7 640 240	7 606 551	7 563 710	7 504 868
ПОД РАБОТОСПОСОБНА ВЪЗРАСТ	1 288 193	1 246 753	1 209 566	1 174 416	1 143 164	1 119 936	1 105 833	1 099 948	1 099 038	1 032 440
В РАБОТОСПОСОБНА ВЪЗРАСТ	4 673 219	4 712 052	4 746 532	4 781 765	4 814 112	4 819 837	4 817 100	4 805 892	4 773 929	4 766 406
НАД РАБОТОСПОСОБНА ВЪЗРАСТ	1 929 683	1 887 036	1 845 175	1 804 868	1 761 474	1 739 517	1 717 305	1 700 711	1 690 743	1 706 022
ЗАЕТИ ЛИЦА /средногодишен брой/	3 214 740	3 222 112	3 317 384	3 403 388	3 495 257	3 612 039	3 714 041	3 835 569	3 722 789	3 505 258
наети лица	2 272 388	2 280 608	2 364 982	2 431 892	2 522 942	2 631 121	2 727 741	2 827 431	2 721 472	2 533 000
самонаети лица	942 352	941 504	952 402	971 496	972 315	980 918	986 300	1 008 138	1 001 317	972 258
БЕЗРАБОТНИ ЛИЦА /средногодишен брой/	669 610	655 998	528 041	469 223	424 381	356 054	286 980	233 719	280 980	350 478
РАВНИЩЕ НА БЕЗРАБОТИЦА	17.52%	17.71%	14.25%	12.67%	11.46%	9.61%	7.75%	6.31%	7.66%	9.47%
БРОЙ НА ОСИГУРЕНИ ЛИЦА /ср. год. брой/										
в системата на задължително обществено осигуряване	2 311 091	2 170 061	2 393 927	2 491 829	2 597 197	2 746 729	2 863 541	2 851 226	2 829 819	2 831 479
БРОЙ НА ПЕНСИОНЕРИТЕ /ср. год. брой/	2 370 871	2 350 900	2 336 806	2 327 807	2 313 744	2 284 793	2 251 966	2 214 880	2 192 524	2 191 946
РАЗХОДИ ЗА ПЕНСИИ /млн. лв/	2 676.52	2 917.50	3 133.30	3 514.6	3 771.5	4 203.8	4 675.4	5 597.3	6 480.4	6 981.0
ОСНОВНИ ПЛАЩАНИЯ /лв./										
МИНИМАЛНА РАБОТНА ЗАПЛАТА	87.25	100.00	110.00	120	150	160	180	220	240	240
СРЕДНА РАБОТНА ЗАПЛАТА ЗА СТРАНАТА	240	258	273	292	324	360	431	524	585	647
ГАРАНТИРАН МИНИМАЛЕН ДОХОД	40.0	40.00	40	40	48.75	55	55	55	65	65
МЕСЕЧНА ДОБАВКА ЗА 1 ДЕТЕ	8.56	15	15	18	18	18	18	25	35	35
СРЕДНА ПЕНСИЯ на пенсионер	92.37	102.29	110.65	124.76	134.63	152.08	171.62	208.97	244.46	263.44
СОЦИАЛНА ПЕНСИЯ	42.33	45.54	48.60	51.75	57.08	63.00	67.88	80.18	96.70	100.86
МАКСИМАЛНА ПЕНСИЯ	169.32	182.16	194.40	420.00	420.0	455.0	472.5	490.0	490/700	700
ОБЕЗЩЕТИЕ/средно/ ПРИ БЕЗРАБОТИЦА	80.40		97.63	96.63	97.11	105.91	110.24	136.55	143.97	192.26
ДОХОДИ от Дом. Бюдж. /годишно - лв./										
ПАРИЧЕН ДОХОД НА ЛИЦЕ	1 328	1 512	1 658	1 833	2 031	2 342	2 831	3 368	3 566	3 568
ОБЩ ДОХОД НА ЛИЦЕ	1 589	1 985	2 129	2 298	2 415	2 659	3 105	3 502	3 693	3 812
ПАРИЧЕН РАЗХОД НА ЛИЦЕ	1 290	1 469	1 593	1 805	1 959	2 235	2 717	3 175	3 247	3 204
ОБЩ РАЗХОД НА ЛИЦЕ	1 420	1 624	1 748	1 948	2 097	2 377	2 857	3 264	3 335	3 278
СЪОТНОШЕНИЯ:										
РАЗХОДИ ЗА ПЕНСИИ като % от БВП	9.01%	9.00%	9.05%	9.05%	8.81%	8.52%	8.27%	8.39%	9.49%	9.91%
БРОЙ ПЕНСИОНЕРИ /ср. год. брой/ КЪМ БРОЙ ОСИГУРЕНИ ЛИЦА /ср. год. брой/	102.59%	108.33%	97.61%	93.42%	89.09%	83.18%	78.64%	77.68%	77.48%	77.41%
БРОЙ НА ПЕНСИОНЕРИТЕ /ср. год. брой/ КЪМ РАБОТНА СИЛА	61.04%	60.62%	60.77%	60.11%	59.03%	57.58%	56.28%	54.43%	54.76%	56.85%
СОЦИАЛНА ПЕНСИЯ към СРЕДНА ПЕНСИЯ	45.83%	44.52%	43.92%	41.48%	42.40%	41.43%	39.55%	38.37%	39.56%	38.29%
СРЕДНА ПЕНСИЯ към МИНИМАЛНА РАБОТНА ЗАПЛАТА	105.87%	102.29%	100.59%	103.97%	89.75%	95.05%	95.34%	94.99%	101.86%	109.77%
СРЕДНА ПЕНСИЯ към СРЕДНА РАБОТНА ЗАПЛАТА ЗА СТРАНАТА	38.49%	39.65%	40.53%	42.73%	41.55%	42.24%	39.82%	39.88%	41.79%	40.72%
СОЦИАЛНА ПЕНСИЯ към ГАРАНТИРАН МИНИМАЛЕН ДОХОД	105.83%	113.85%	121.50%	129.38%	117.09%	114.55%	123.42%	145.78%	148.77%	155.17%
СРЕДНА ПЕНСИЯ към ОБЕЗЩЕТИЕ ПРИ БЕЗРАБОТИЦА	114.89%		113.34%	129.11%	138.64%	143.59%	155.68%	153.04%	169.80%	137.02%
Относителен дял на Доходите от пенсии в ОБЩИЯ ДОХОД на лице /Дом. бюджети/	23.70%	20.10%	20.60%	22.10%	22.2%	22.64%	22.06%	23.13%	27.62%	26.76%

Забележка 1: Източник на броя на заетите лица е НСИ. През 2007 г. е въведена нова методика за тяхното изчисление, основаваща се на националните сметки, като по тази методика са преизчислени заетите от 2000-2008 г. За повече информация - www.nsi.bg - национални сметки

Забележка 2: Данните за брутна вътрешен продукт след 2002 г. включват разпределение на косвено измерени финансово посреднически услуги на потребители.
Забележка 3: До 30.03.2009г. максималната пенсия е 490лв. От 01.04.2009 максималната пенсия е 700лв.

2.18 БРУТЕН ВЪТРЕШЕН ПРОДУКТ, РАБОТНА ЗАПЛАТА, ОСИГУРИТЕЛЕН ДОХОД И ПЕНСИИ ЗА ПЕРИОДА 2005-2010 г.

	2005 г.	2006 г.	2007 г.	2008 г.	2009 г.	2010 г.
Брутен вътрешен продукт /млн. лв./	42 797.4	49 361.0	56 519.8	66 728.1	66 256.2	70 474.3
Индекси на физическия обем /%/	106.2	106.3	106.2	106.0	95.0	100.2
Индекс на потребителските цени	5.04%	7.26%	8.40%	12.35%	2.80%	2.40%
- към края на годината	6.50%	6.5%	12.5%	7.8%	0.6%	4.5%
Равнище на безработица /средногодишно-%/	11.46%	9.60%	7.75%	6.31%	7.59%	9.47%
Минимална работна заплата /лв./	150.00	160.00	180.00	220.00	240.00	240.00
- номинален ръст при база предходна година /ср.год./	25.00%	6.67%	12.50%	22.22%	9.09%	0.00%
- реален ръст при база предходна година /ср.год./	19.00%	-0.55%	3.78%	8.79%	6.12%	-2.34%
Средномесечна работна заплата /лв./	324	360	431	524	609	647
- номинален ръст при база предходна година	10.71%	11.30%	19.66%	21.53%	16.22%	6.24%
- реален ръст при база предходна година	5.40%	3.77%	10.39%	8.17%	13.06%	3.75%
Минимален осигурителен доход за самоосигуряващи се /лв./	220	220	220	240	260	420
Максимален осигурителен доход /лв./	1 300	1 400	1 400	2 000	2 000	2 000
Средномесечен осигурителен доход /лв./	331.62	354.50	398.17	500.56	554.78	570.33
- номинален ръст при база предходна година	7.39%	6.90%	12.32%	25.72%	10.83%	2.80%
- реален ръст при база предходна година	2.24%	-0.34%	3.62%	11.90%	7.81%	0.39%
Разход за пенсии /млн. лв./	3 771.49	4 203.8	4 675.4	5 597.3	6 480.4	6 981.0
Разход за пенсии към БВП	8.8%	8.5%	8.3%	8.4%	9.8%	9.9%
Социална пенсия за старост- средногодишно /лв./	57.08	63	67.88	80.18	96.70	100.86
- към края на годината	60	63	76.23	84.12	100.86	100.86
- номинален ръст при база предходна година	10.30%	10.37%	7.75%	18.12%	20.60%	4.30%
- реален ръст при база предходна година	5.01%	2.90%	-0.60%	5.14%	17.32%	1.86%
Минимална пенсия за ОСВ - средногодишно /лв./	65.64	78.73	85.31	108.17	130.46	136.08
- към края на годината	69.00	85.00	102.85	113.49	136.08	136.08
- номинален ръст при база предходна година	10.30%	19.94%	8.36%	26.80%	20.61%	4.31%
- реален ръст при база предходна година	5.01%	11.82%	-0.04%	12.86%	17.32%	1.86%
Максимална пенсия /лв./ - средногодишно /лв./	420.00	455.00	472.50	490	647.50	700.00
- към края на годината	420.00	455.00	490.00	490	700.00	700.00
- номинален ръст при база предходна година	0.00%	8.33%	3.85%	3.70%	32.14%	8.11%
- реален ръст при база предходна година	-4.80%	1.00%	-4.20%	-7.70%	28.54%	5.57%
Средна пенсия на пенсионер	134.63	152.08	171.62	208.97	244.46	263.44
- номинален ръст при база предходна година	7.91%	12.96%	12.85%	21.76%	16.98%	7.76%
- реален ръст при база предходна година	2.73%	5.32%	4.10%	8.38%	13.80%	5.24%
Средна пенсия за ОСВ на пенсионер /чл.68 от КСО/	138.75	156.70	177.23	216.38	254.92	284.14
- номинален ръст при база предходна година	7.92%	12.94%	13.10%	22.09%	17.81%	11.46%
- реален ръст при база предходна година	2.74%	5.29%	4.34%	8.67%	14.60%	8.85%

3. ОБРАЗОВАНИЕ

3. 1. УЧЕБНИ ЗАВЕДЕНИЯ ПО ВИД И ФОРМА НА СОБСТВЕНОСТ за периода 1995-2010 г.

(бр.)

	1995/96	1996/97	1997/98	1998/99	1999/2000	2000/01	2001/02	2002/03	2003/04	2004/05	2005/06	2006/07	2007/08	2008/09	2009/10	2010/11
ОБЩО	7 838	7 720	7 407	7 313	7 181	6 791	6 746	6 534	6 648	6 638	6 750	5 838	5 782	5 303	5 298	5 200
Детски градини	3 762	3 713	3 559	3 518	3 434	3 249	3 242	3 127	3 278	3 301	3 331	2 470	2 456	2 291	2 262	2 138
Общообразователни и специални училища	3 453	3 415	3 258	3 196	3 157	2 981	2 948	2 852	2 823	2 784	2 757	2 654	2 563	2 254	2 201	2 175
Начални (I-IV клас) ¹	570	548	493	459	441	379	372	325	315	295	277	252	226	169	156	156
Основни (I-VIII клас)	2 228	2 215	2 122	2 101	2 075	1 966	1 950	1 901	1 892	1 877	1 872	1 791	1 729	1 487	1 453	1 429
Прогимназии (V-VIII клас) ¹	33	31	29	25	23	23	22	22	22	21	21	20	18	16	14	13
Гимназии (IX-XIII)	152	151	154	158	159	163	160	161	165	167	168	170	176	167	165	166
Пълни средни (I-XIII клас)	405	407	398	399	405	402	401	406	395	424	419	421	414	415	413	411
Училища (V-XIII клас)	65	63	62	54	54	48	43	37	34							
Професионални	535	547	545	553	545	516	506	504	496	500	495	506	503	487	487	484
Училища по изкуствата	19	19	19	19	19	18	18	19	19	19	20	20	21	21	21	21
Професионални гимназии ²	508	521	499	504	500	476	470	463	457	459	453	458	449	433	422	422
Професионални колежи с прием след средно образование	.	.	20	26	23	18	15	18	13	17	17	23	28	28	39	36
Професионални училища ³	8	7	7	4	3	4	3	4	7	5	5	5	5	5	5	5
Центрове за професионално обучение											114	155	207	218	295	350
Висши	88	45	45	46	45	45	50	51	51	53	53	53	53	53	53	53
Самостоятелни колежи	47	3	3	4	4	4	8	9	9	10	10	10	10	10	10	9
Колежи, в структурата на университети и специализирани висши училища	-	43	41	42	43	43	40	40	41	40	40	36	31	28	23	22
Университети и специализирани висши училища	41	42	42	42	41	41	42	42	42	43	43	43	43	43	43	44
В ТОВА ЧИСЛО ЧАСТНИ																
Всичко	65	79	91	100	111	113	126	132	128	141	254	303	363	372	455	513
Детски градини	8	11	14	15	18	18	22	20	24	26	34	32	36	42	48	49
Общообразователни и специални	31	35	43	44	52	54	55	59	54	56	59	60	67	66	66	68
Начални (I-IV клас) ¹	12	9	8	6	6	7	8	9	6	5	4	5	5	3	3	5
Основни (I-VIII клас)	6	13	18	20	23	22	20	19	18	22	22	21	23	27	29	29
Прогимназии (V-VIII клас) ¹	3	3	2	2	2	2	2	2	1	2	3	3	3	3	..	2
Гимназии (IX-XIII)	10	10	15	15	17	19	21	23	24	23	26	27	32	29	29	28
Пълни средни (I-XIII)	-	-	-	1	4	4	4	6	5	4	4	4	4	4	..	4
Професионални	18	27	28	34	35	35	38	39	36	43	43	52	56	53	63	60
Училища по изкуствата	-	-	-	-	-	-	-	1	1	1	1	1	1	1	1	1
Професионални гимназии ²	18	27	16	21	22	22	24	24	24	26	25	28	27	26	25	25
Професионални колежи с прием след средно образование	.	.	12	13	13	13	14	14	11	16	17	23	28	26	37	34
Центрове за професионално обучение											102	143	188	195	262	320
Висши	8	6	6	7	6	6	11	14	14	16	16	16	16	16	16	16
Самостоятелни колежи	3	1	1	2	2	2	6	7	7	9	9	9	9	9	9	8
Колежи, в структурата на университети и специализирани висши училища	-	2	3	4	4	4	-	-	-	-	-	-	-	-	-	-
Университети и специализирани висши училища	5	5	5	5	4	4	5	7	7	7	7	7	7	7	7	8

¹ До учебната 1992/93 г. началните училища обхващат I-III кл., а прогимназиите IV-VIII клас.

² До учебната 2002/2003 г. включват техникуми и СПТУ.

³ До учебната 2002/2003 г. включват ПТУ.

Източник: Национален статистически институт

**3.2. ЗАПИСАНИ УЧАЩИ ПО СТЕПЕНИ НА МЕЖДУНАРОДНАТА СТАНДАРТНА КЛАСИФИКАЦИЯ
НА ОБРАЗОВАНИЕТО /ISCED/ за периода 1995 - 2010 г.**

	1995/96	1996/97	1997/98	1998/99	1999/2000	2000/01	2001/02	2002/03	2003/04	2004/05	2005/06	2006/07	2007/08	2008/09	2009/10	2010/11
ОБЩО	1 695 045	1 674 924	1 624 069	1 608 038	1 569 011	1 522 401	1 474 077	1 475 262	1 451 284	1 419 405	1 398 751	1 381 948	1 349 508	1 322 952	1 314 836	1 307 705
Предучилищно образование (ISCED-0)	254 234	247 015	220 177	218 525	211 943	200 449	199 206	201 317	201 145	202 803	206 243	206 745	207 682	212 454	217 804	223 186
Начално образование (I-IV клас, ISCED-1) ¹	433 926	431 790	425 511	411 726	392 876	374 361	349 616	333 016	314 221	290 017	273 045	267 584	262 701	261 007	260 340	255 086
Прогимназиално образование (V-VIII клас, ISCED-2A) ¹	387 991	376 677	371 531	367 509	367 055	366 047	358 476	348 317	330 416	312 480	295 160	276 057	256 231	235 022	225 055	219 980
Професионално обучение за възрастни - I степен професионална квалификация											4 776	4984	8 615	5 992	4 640	8 403
Средно образование (IX-XIII клас, ISCED-3A, 3C)	368 558	356 685	340 103	332 448	329 018	329 427	334 813	358 934	374 262	373 160	367 350	357 286	337 090	319 813	306 925	303 375
Професионално обучение за възрастни - II степен професионална квалификация											4 006	4 181	5 283	6 441	4 620	4 737
Професионално обучение след средно образование (ISCED-4C)			6 260	7 753	6 798	5 111	3 572	3 165	2 772	3 036	2 810	3 984	4 020	4 368	4 716	3 224
Професионално обучение за възрастни - III и IV степен професионална квалификация											1 897	2 435	3 423	3 608	3 650	4 449
Висше образование (ISCED-5B, 5A, 6)	250 336	262 757	260 487	270 077	261 321	247 006	228 394	230 513	228 468	237 909	243 464	258 692	264 463	274 247	287 086	285 265
Колежи (ISCED-5B)	25 311	24 981	23 747	22 065	18 461	16 369	16 646	14 801	16 294	18 432	23 608	26 953	26 169	27 724	28 947	25 511
Университети и специализирани висши училища (ISCED-5A)	223 260	235 701	234 182	245 237	239 769	227 223	207 750	211 272	207 340	214 398	214 693	226 923	233 941	242 574	254 289	255 659
Докторантура (ISCED-6)	1 765	2 075	2 558	2 775	3 091	3 414	3 998	4 440	4 834	5 079	5 163	4 816	4 353	3 949	3 850	4 095
В ТОВА ЧИСЛО ЧАСТНИ																
Всичко	25 453	29 869	32 409	39 731	34 802	35 220	36 813	39 572	41 523	48 881	64 457	72 433	81 573	85 323	86 963	84 263
Предучилищно образование (ISCED-0)	194	249	235	258	329	318	458	555	605	708	952	1 011	1 123	1 620	1 777	1 784
Начално образование (I-IV клас, ISCED-1) ¹	1 158	1 182	1 308	1 424	1 269	1 162	1 207	1 244	1 195	1 288	1 383	1 462	1 664	1 925	1 991	1 882
Прогимназиално образование (V-VIII клас, ISCED-2A) ¹	245	304	495	739	907	948	1 028	1 006	817	914	900	989	1 133	1 242	1 326	1 464
Професионално обучение за възрастни - I степен професионална квалификация											3 733	4 297	7 176	5 394	3 925	7 359
Средно образование (IX-XIII клас, ISCED-3A, 3C)	3 584	4 388	3 238	3 315	3 575	3 908	4 419	4 873	5 171	5 416	5 301	5 055	4 873	4 589	4 299	3 829
Професионално обучение за възрастни - II степен професионална квалификация											3 604	3 887	4 802	5 963	3 943	4 160
Професионално обучение след средно образование (ISCED-4C)			956	1 501	1 308	945	1 023	910	933	1 456	2 328	3 620	3 682	3 931	4 245	3 048
Професионално обучение за възрастни - III и IV степен професионална квалификация											1 112	1 427	2 154	2 279	2 420	3 393
Висше образование (ISCED-5B, 5A, 6)	20 272	23 746	26 177	32 494	27 414	27 939	28 678	30 984	32 802	39 099	45 144	50 685	54 966	58 380	63 037	57 344
Колежи (ISCED-5B)	1 094	1 238	2 076	2 691	2 516	2 440	3 047	2 635	3 660	6 254	11 250	16 478	17 565	19 273	20 113	16 962
Университети и специализирани висши училища (ISCED-5A)	19 178	22 508	24 101	29 803	24 898	25 476	25 571	28 293	29 065	32 791	33 839	34 146	37 334	39 052	42 863	40 342
Докторантура (ISCED-6)						23	60	56	77	54	55	61	67	55	61	40

¹ До учебната 1992/93 г. началните училища обхващат I-III кл., а прогимназиите IV-VIII клас.

Източник: Национален статистически институт

3.3. БРОЙ УЧИТЕЛИ ПО ГРУПИ ВЪЗРАСТ за периода 2000-2010 г.
(общо мъже и жени)

	2000 г.	2001 г.	2002 г.	2003 г.	2004 г.	2005 г.	2006 г.	2007 г.	2008 г.	2009 г.	2010 г.
ОБЩО	111 727	111 617	108 766	108 488	107 422	106 676	103 064	99 292	92 322	88 434	87 091
под 25 г.	2 558	2 574	2 135	1 901	1 607	1 316	1 092	881	705	474	511
25-29 г.	10 212	9 922	9 366	8 924	8 036	7 056	5 862	4 767	3 766	2 649	1 895
30-34 г.	15 469	15 278	14 173	13 302	12 564	11 686	10 856	9 796	8 514	6 941	5 287
35-39 г.	18 210	17 632	16 744	16 483	16 202	15 777	14 948	13 859	12 211	10 544	9 542
40-44 г.	22 156	21 633	20 141	19 491	18 465	17 521	16 700	15 979	14 551	13 942	13 340
45-49 г.	20 795	21 386	21 489	21 619	21 141	20 712	19 989	18 914	17 335	15 743	14 498
50-54 г.	14 643	14 941	16 347	17 315	18 429	19 580	20 035	20 295	19 684	19 261	18 043
55-59 г.	6 613	7 001	6 924	7 666	8 878	10 495	11 149	12 293	12 972	15 569	18 164
над 60 г.	1 071	1 250	1 447	1 787	2 100	2 533	2 433	2 508	2 584	3 311	5 811

Забележка : Данните са взети от ЦИОО - Център за информационно осигуряване на образованието.

3.4. БРОЙ УЧИТЕЛИ - МЪЖЕ ПО ГРУПИ ВЪЗРАСТ за периода 2000-2010 г.

	2000 г.	2001 г.	2002 г.	2003 г.	2004 г.	2005 г.	2006 г.	2007 г.	2008 г.	2009 г.	2010 г.
ОБЩО	19 549	22 261	18 564	18 364	18 023	17 624	16 411	15 138	15 272	12 409	12 099
под 25 г.	303	515	259	256	221	173	156	156	187	84	49
25-29 г.	1 327	1 984	1 259	1 202	1 096	925	743	636	749	392	342
30-34 г.	2 023	3 026	1 815	1 722	1 680	1 506	1 390	1 151	1 333	811	644
35-39 г.	2 746	3 455	2 280	2 137	2 040	1 810	1 677	1 573	1 583	1 092	1 064
40-44 г.	3 344	4 246	3 057	2 932	2 710	2 457	2 206	1 908	1 841	1 406	1 321
45-49 г.	3 297	4 256	3 146	3 119	3 062	2 982	2 835	2 575	2 608	2 064	1 725
50-54 г.	3 108	3 036	3 140	3 190	3 120	3 169	2 931	2 787	2 927	2 406	2 380
55-59 г.	2 586	1 472	2 538	2 538	2 654	2 925	2 861	2 855	2 653	2 601	2 508
над 60 г.	815	271	1 070	1 268	1 440	1 677	1 612	1 497	1 391	1 553	2 066

3.5. БРОЙ УЧИТЕЛИ - ЖЕНИ ПО ГРУПИ ВЪЗРАСТ за периода 1999-2010 г.

	2000 г.	2001 г.	2002 г.	2003 г.	2004 г.	2005 г.	2006 г.	2007 г.	2008 г.	2009 г.	2010 г.
ОБЩО	92 178	89 356	90 202	90 124	89 399	89 052	86 653	84 144	77 050	76 025	74 992
под 25 г.	2 255	2 059	1 876	1 645	1 386	1 143	936	725	518	390	462
25-29 г.	8 885	7 938	8 107	7 722	6 940	6 131	5 119	4 131	3 017	2 257	1 553
30-34 г.	13 446	12 252	12 358	11 580	10 884	10 180	9 466	8 645	7 181	6 130	4 643
35-39 г.	15 464	14 177	14 464	14 346	14 162	13 967	13 271	12 286	10 628	9 452	8 478
40-44 г.	18 812	17 387	17 084	16 559	15 755	15 064	14 494	14 071	12 710	12 536	12 019
45-49 г.	17 498	17 130	18 343	18 500	18 079	17 730	17 154	16 329	14 727	13 679	12 773
50-54 г.	11 535	11 905	13 207	14 125	15 309	16 411	17 104	17 508	16 757	16 855	15 663
55-59 г.	4 027	5 529	4 386	5 128	6 224	7 570	8 288	9 438	10 319	12 968	15 656
над 60 г.	256	979	377	519	660	856	821	1 011	1 069	1 758	3 745

**3.6. БРОЙ ОСИГУРЕНИ ЛИЦА С УЧИТЕЛСКИ ОСИГУРИТЕЛЕН СТАЖ
ЛУЧАСТВАЩИ В УЧИТЕЛСКИЯ ПЕНСИОНЕН ФОНД/ И
СРЕДНИЯ ИМ ОСИГУРИТЕЛЕН ДОХОД ПРЕЗ 2010 г.**

/въз основа на данни от персоналния регистър към 08.02.2011 г./

Месец	Общо	Среден осигурителен доход	Жени	Среден осигурителен доход	Мъже	Среден осигурителен доход
	брой	/лв./	брой	/лв./	брой	/лв./
средногодишно:	90 499	767.96	77 450	766.53	13 049	776.47
Януари	91 633	714.19	78 252	714.29	13 381	713.56
Февруари	91 873	690.24	78 417	689.54	13 456	694.31
Март	91 897	700.80	78 466	699.64	13 431	707.62
Април	91 476	703.54	78 124	702.22	13 352	711.23
Май	91 579	794.21	78 256	790.60	13 323	815.47
Юни	90 057	705.95	76 893	704.60	13 164	713.83
Юли	86 439	696.33	74 110	694.77	12 329	705.75
Август	85 201	696.83	73 116	696.09	12 085	701.36
Септември	90 766	804.05	77 869	802.58	12 897	812.91
Октомври	91 751	858.30	78 684	858.48	13 067	857.22
Ноември	91 736	825.29	78 648	823.85	13 088	833.99
Декември	91 583	1 016.29	78 563	1 010.86	13 020	1 049.11

Източник: Национален осигурителен институт

**3.7. БРОЙ ОСИГУРЕНИ ЛИЦА С УЧИТЕЛСКИ ОСИГУРИТЕЛЕН СТАЖ
УЧАСТВАЩИ В УЧИТЕЛСКИЯ ПЕНСИОНЕН ФОНД/ И
СРЕДНИЯ ИМ ОСИГУРИТЕЛЕН ДОХОД за периода 2000-2010 г.**

/въз основа на данни от регистъра на осигурените лица/

ГОДИНА	Общо	Среден осигурителен доход	Жени	Среден осигурителен доход	Мъже	Среден осигурителен доход
	брой	/лв./	брой	/лв./	брой	/лв./
2000	111 326	219.65	91 820	216.84	19 506	232.90
2001	113 168	244.47	93 783	241.61	19 386	258.27
2002	115 708	281.03	96 184	277.86	19 524	296.62
2003	114 982	312.29	95 622	309.26	19 360	327.27
2004	115 379	336.14	96 118	332.67	19 262	353.44
2005	114 155	349.44	95 259	345.85	18 896	367.55
2006	112 928	389.68	94 596	385.88	18 332	409.27
2007	104 508	469.22	87 726	467.82	16 782	476.56
2008	98 155	640.49	83 090	638.92	15 065	649.15
2009	91 968	720.58	78 450	718.46	13 517	732.84
2010	90 499	767.96	77 450	766.53	13 049	776.47

**4. ОСНОВНИ ПОКАЗАТЕЛИ, ХАРАКТЕРИЗИРАЩИ
ДЪРЖАВНОТО ОБЩЕСТВЕНО ОСИГУРЯВАНЕ В
НАЦИОНАЛНИЯ ОСИГУРИТЕЛЕН ИНСТИТУТ**

**ОСИГУРЕНИ ЛИЦА,
ПРИХОДИ И РАЗХОДИ НА
ДЪРЖАВНОТО ОБЩЕСТВЕНО ОСИГУРЯВАНЕ**

4.1. БРОЙ ОСИГУРЕНИ ОТ РАБОТОДАТЕЛ ЛИЦА ПО ПОЛ ЗА ПЕРИОДА 1988 -2010 г.

Показатели	1990 г.	1991 г.	1992 г.	1993 г.	1994 г.	1995 г.	1996 г.	1997 г.	1998 г.	1999 г.	2000 г.	2001 г.	2002 г.	2003 г.	2004 г.	2005 г.	2006 г.	2007 г.	2008 г.	2009 г.	2010 г.
ОБЩО	4 124 686	3 656 005	3 129 295	3 030 094	2 940 439	3 092 124	3 114 255	3 210 328	3 084 136	2 632 294	2 119 014	2 117 688	2 007 636	2 216 078	2 300 550	2 390 042	2 518 021	2 624 803	2 596 922	2 566 440	2 786 469
мъже	2 155 005	1 935 816	1 640 710	1 594 736	1 563 457	1 651 129	1 649 545	1 736 119	1 650 751	1 452 904	1 069 740	1 042 825	1 025 313	1 114 308	1 158 322	1 199 947	1 277 017	1 363 081	1 349 720	1 318 363	1 571 273
жени	1 969 681	1 720 189	1 488 585	1 435 358	1 376 982	1 440 995	1 464 710	1 474 209	1 433 385	1 179 390	1 049 274	1 074 863	982 323	1 101 770	1 142 228	1 190 095	1 241 004	1 261 722	1 247 202	1 248 077	1 215 196
Структура по пол																					
общо	100.0%	100.0%	100.0%	100.0%	100.0%	100.0%	100.0%	100.0%	100.0%	100.0%	100.0%	100.0%	100.0%	100.0%	100.0%	100.0%	100.0%	100.0%	100.0%	100.0%	100.0%
мъже	52.2%	52.9%	52.4%	52.6%	53.2%	53.4%	53.0%	54.1%	53.5%	55.2%	50.5%	49.2%	51.1%	50.3%	50.3%	50.2%	50.7%	51.9%	52.0%	51.4%	56.4%
жени	47.8%	47.1%	47.6%	47.4%	46.8%	46.6%	47.0%	45.9%	46.5%	44.8%	49.5%	50.8%	48.9%	49.7%	49.7%	49.8%	49.3%	48.1%	48.0%	48.6%	43.6%
Индекси при база предходната година																					
общо	98.7%	88.6%	85.6%	96.8%	97.0%	105.2%	100.7%	103.1%	96.1%	85.3%	80.5%	99.9%	94.8%	110.4%	103.8%	103.9%	105.4%	104.2%	98.9%	98.8%	108.6%
мъже	98.8%	89.8%	84.8%	97.2%	98.0%	105.6%	99.9%	105.2%	95.1%	88.0%	73.6%	97.5%	98.3%	108.7%	103.9%	103.6%	106.4%	106.7%	99.0%	97.7%	119.2%
жени	98.6%	87.3%	86.5%	96.4%	95.9%	104.6%	101.6%	100.6%	97.2%	82.3%	89.0%	102.4%	91.4%	112.2%	103.7%	104.2%	104.3%	101.7%	98.8%	100.1%	97.4%

Забележка: Броят на осигурените лица представлява средносписъчния брой на осигурени от работодателите лица, а от 1996 г. се наблюдава и информация за самоосигуряващите се лица /вж. табл.3 от раздел.III -3.1/. Броят на осигурените лица за 2000 - 2010 г. е средномесечен и е отчетен от персоналия регистър като едновременно с това е обвързан с приходите от осигурителни вноски.

**4.2. БРОЙ НА ОСИГУРЕНИТЕ ОТ РАБОТОДАТЕЛИ ЛИЦА
ПО КАТЕГОРИИ ТРУД**

	1993 г.	1994 г.	1995 г.	1996 г.	1997 г.	1998 г.	1999 г.	2000 г.	2001 г.	2002 г.	2003 г.	2004 г.	2005 г.	2006 г.	2007 г.	2008 г.	2009 г.	2010 г.
ОБЩО	3 030 094	2 940 439	3 092 124	3 114 255	3 210 328	3 084 136	2 632 294	1 980 930	1 938 416	1 849 259	1 949 092	2 022 423	2 118 158	2 236 900	2 423 982	2 400 098	2 374 057	2 524 466
мъже	1 594 736	1 563 457	1 651 129	1 649 545	1 736 119	1 650 751	1 452 904	960 405	915 044	913 283	947 374	985 952	1 041 231	1 112 119	1 233 888	1 220 712	1 202 847	1 403 591
жени	1 435 358	1 376 982	1 440 995	1 464 710	1 474 209	1 433 385	1 179 390	1 020 525	1 023 372	935 976	1 001 718	1 036 471	1 076 927	1 124 781	1 190 094	1 179 386	1 171 210	1 120 875
I категория труд - вс.	151 505	147 022	154 606	151 293	148 876	150 674	106 196	21 297	10 962	12 434	11 416	10 450	9 535	9 455	9 857	7 167	7 759	8 337
мъже	79 737	78 173	82 556	97 870	88 272	94 602	73 076	17 281	10 402	11 812	10 897	9 825	8 793	8 351	8 901	6 458	6 848	7 960
жени	71 768	68 849	72 050	53 423	60 604	56 072	33 120	4 016	560	622	519	625	742	1 104	956	709	911	377
II категория труд - вс.	484 815	470 469	494 740	496 485	482 457	500 371	407 299	124 636	94 605	89 396	94 269	95 736	94 175	98 066	106 273	88 453	106 052	102 423
мъже	255 158	250 152	264 181	271 167	249 583	247 312	230 808	103 650	79 431	74 454	79 412	80 547	79 216	83 396	90 987	76 204	92 553	94 747
жени	229 657	220 317	230 559	225 318	232 874	253 059	176 491	20 986	15 174	14 942	14 857	15 189	14 959	14 670	15 286	12 249	13 499	7 676
III категория труд - вс.	2 393 774	2 322 943	2 442 778	2 466 476	2 578 995	2 433 091	2 118 799	1 834 997	1 832 849	1 747 429	1 843 407	1 916 237	2 014 448	2 129 379	2 307 852	2 304 478	2 260 246	2 413 706
мъже	1 259 841	1 235 127	1 304 392	1 280 507	1 398 264	1 308 837	1 149 020	839 474	825 211	827 017	857 065	895 580	953 222	1 020 372	1 134 000	1 138 050	1 103 446	1 300 884
жени	1 133 933	1 087 816	1 138 386	1 185 969	1 180 731	1 124 254	969 779	995 523	1 007 638	920 412	986 342	1 020 657	1 061 226	1 109 007	1 173 852	1 166 428	1 156 800	1 112 822

Забележка 1: Информацията за осигурените лица по категории труд се наблюдава от 1996 г. За периода 1993-1995 г. е запазена структурата за 1996 г.

Забележка 2: През 2000 г. се извърши прекатегоризация на осигурените лица, което доведе до рязко намаление на осигурените лица от първа и втора категория труд. В броя на осигурените лица - общо за 2000 - 2010 г. не са включени наетите лица в специалните дейности, държавните служители и осигурените лица, работещи без трудови правоотношения и осигурените за инвалидност, за старост, смърт и за трудова злополука и професионална болест и осигурените лица по програма за заетост.

4.3. ОБЩ БРОЙ ОСИГУРЕНИ ЛИЦА за периода 1993 - 2010 г.

/средногодишен брой/

Показатели	1993 г.	1994 г.	1995 г.	1996 г.	1997 г.	1998 г.	1999 г.	2000 г.	2001 г.
ОБЩ БРОЙ осигурени лица	3 030 098	2 940 439	3 092 124	3 473 526	3 450 170	3 326 424	2 863 315	2 303 726	2 311 091
I. Осигурени от работодатели лица - общо	3 030 098	2 940 439	3 092 124	3 114 255	3 210 328	3 084 136	2 632 294	2 119 014	2 117 688
мъже	1 594 748	1 563 465	1 651 129	1 649 544	1 736 119	1 650 751	1 452 904	1 069 739	1 042 825
жени	1 435 350	1 376 974	1 440 995	1 464 710	1 474 209	1 433 385	1 179 390	1 049 275	1 074 863
I категория труд - общо				151 293	148 876	150 674	106 196	21 297	10 962
мъже				97 870	88 272	94 602	73 076	17 281	10 402
жени				53 423	60 604	56 072	33 120	4 016	560
II категория труд - общо				496 485	482 457	500 371	407 299	124 636	94 605
мъже				271 167	249 583	247 312	230 808	103 650	79 431
жени				225 318	232 874	253 059	176 491	20 986	15 174
III категория труд - общо				2 466 476	2 578 995	2 433 091	2 118 799	1 834 997	1 832 849
мъже				1 280 507	1 398 264	1 308 837	1 149 020	839 474	825 211
жени				1 185 969	1 180 731	1 124 254	969 779	995 523	1 007 638
Други -общо								138 084	179 272
мъже								109 334	127 781
жени								28 750	51 491
II. Осигурени лица за собствена сметка				359 271	239 842	242 288	231 021	184 712	193 403
мъже								112 023	127 151
жени								72 689	66 252
1.Осигурени лица за фонд "Пенсии"					121 315	121 276	131 107	105 522	103 284
мъже								72 548	72 170
жени								32 974	31 114
2.Осигурени лица за всички осигурителни рискове /без трудова злополука и професионална болест и безработица/					118 527	121 012	99 914	77 475	87 659
мъже								38 720	53 583
жени								38 755	34 076
3.Частни земеделски стопани /регистрирани земеделски производители и тютюнопроизводители/ осигурени за фонд "Пенсия"								772	1 166
мъже								272	655
жени								500	511
4.Частни земеделски стопани /регистрирани земеделски производители и тютюнопроизводители/ осигурени за всички осиг.рискове /без трудова злополука и професионална болест и безработица/								943	1 294
мъже								483	743
жени								460	551
5. Лица, внесли за своя сметка осигурителни вноски (за времето на обучението си или откупили стаж по §9, ал.3 от ПЗР на КСО)								2 533	2 224

4.3. ОБЩ БРОЙ ОСИГУРЕНИ ЛИЦА за периода 1993 - 2010 г.

/ продължение и край /

/средногодишен брой/

Показатели	2002 г.	2003 г.	2004 г.	2005 г.	2006 г.	2007 г.	2008 г.	2009 г.	2010 г.
ОБЩ БРОЙ осигурени лица	2 170 061	2 393 927	2 491 829	2 597 197	2 746 729	2 863 541	2 851 226	2 829 819	2 831 479
I. Осигурени от работодатели лица - общо	2 007 636	2 216 078	2 300 550	2 390 042	2 518 021	2 624 803	2 596 922	2 566 440	2 786 469
мъже	1 025 313	1 114 308	1 158 322	1 199 947	1 277 017	1 363 081	1 349 720	1 318 363	1 571 273
жени	982 323	1 101 770	1 142 228	1 190 095	1 241 004	1 261 722	1 247 202	1 248 077	1 215 196
I категория труд - общо	12 434	11 416	10 450	9 535	9 455	9 857	7 167	7 759	8 337
мъже	11 812	10 897	9 825	8 793	8 351	8 901	6 458	6 848	7 960
жени	622	519	625	742	1 104	956	709	911	377
II категория труд - общо	89 396	94 269	95 736	94 175	98 066	106 273	88 453	106 052	102 423
мъже	74 454	79 412	80 547	79 216	83 396	90 987	76 204	92 553	94 747
жени	14 942	14 857	15 189	14 959	14 670	15 286	12 249	13 499	7 676
III категория труд - общо	1 747 429	1 843 407	1 916 237	2 014 448	2 129 379	2 307 852	2 304 476	2 260 246	2 413 706
мъже	827 017	857 065	895 580	953 222	1 020 372	1 134 000	1 138 050	1 103 446	1 300 884
жени	920 412	986 342	1 020 657	1 061 226	1 109 007	1 173 852	1 166 428	1 156 800	1 112 822
Други -общо	158 377	266 986	278 127	271 884	281 121	200 821	196 824	192 383	262 003
мъже	112 030	166 934	172 370	158 716	164 898	129 193	129 008	115 516	167 682
жени	46 347	100 052	105 757	113 168	116 223	71 628	67 816	76 867	94 321
II. Осигурени лица за собствена сметка	162 425	177 849	191 279	207 155	228 708	238 738	254 304	263 379	221 965
мъже	102 506	111 234	123 264	131 144	145 183	150 285	159 355	161 207	138 603
жени	59 919	66 615	68 015	76 011	83 525	88 453	94 949	102 172	83 362
1.Осигурени лица за фонд "Пенсии"	86 398	94 571	96 956	96 472	100 191	100 826	99 499	92 578	77 092
мъже	59 455	64 247	69 921	69 066	73 739	73 712	72 522	66 547	57 313
жени	26 943	30 324	27 035	27 406	26 452	27 114	26 977	26 031	19 779
2.Осигурени лица за всички осигурителни рискове /без трудова злополука и професионална болест и безработица/	71 890	75 931	78 242	82 467	91 481	100 739	110 903	120 633	109 023
мъже	40 876	42 884	44 271	46 498	51 405	56 965	63 137	68 371	61 289
жени	31 014	33 047	33 971	35 969	40 076	43 774	47 766	52 262	47 734
3.Частни земеделски стопани /регистрирани земеделски производители и тютюнопроизводители/ осигурени за фонд "Пенсия"	2 162	4 546	10 236	18 354	23 438	22 753	26 154	28 457	21 570
мъже	1 204	2 704	6 253	10 964	13 825	13 294	15 873	17 020	13 048
жени	958	1 842	3 983	7 390	9 613	9 459	10 281	11 437	8 522
4.Частни земеделски стопани /регистрирани земеделски производители и тютюнопроизводители/ осигурени за всички осиг.рискове /без трудова злополука и професионална болест и безработица/	1 975	2 801	5 845	9 862	13 598	14 420	17 748	21 711	14 280
мъже	971	1 399	2 819	4 616	6 214	6 314	7 823	9 269	6 953
жени	1 004	1 402	3 026	5 246	7 384	8 106	9 925	12 442	7 327
5. Лица, внесли за своя сметка осигурителни вноски (за времето на обучението си или откупили стаж по §9, ал.3 от ПЗР на КСО)	1 902	1 907	5 627	2 789	11 148	33 832	49 903	65 934	

Забележка 1: За периода 2006-2009г. В раздел II, т.5 "Лица, внесли за своя сметка осигурителни вноски" е посочен не броят на лицата, а броят на преводите, извършени от лицата, поради което този период не е сравним с останалите по тази точка. След 31 март 2010 г. в НОИ няма постъпила информация по платежни нареждания относно броя на лицата и откупения осигурителен стаж.

Забележка 2: В групата "Други" осигурени лица от работодател за периода 2000 - 2010 г. са включени осигурените лица в специалните дейности, държавните служители, осигурените лица за инвалидност, старост и смърт и за трудова злополука и професионална болест, осигурените лица, работещи без трудови правоотношения и лицата, включени в Програмата от социални помощи към осигуряване на заетост.Осигурените лица през 2007 г. и 2008 г., работещи без трудови правоотношения (56 156 през 2007 г., 58 832 през 2008 г., 66 358 през 2009 г. и 85 796 през 2010 г. не са включени в групата на другите.

Забележка 3: Броят на лицата, внесли за своя сметка осигурителни вноски за времето на обучението си и откупили стаж по §9, ал.3 от ПЗР на КСО не са включени в общия брой осигурени лица.

Забележка 4: В общия брой на осигурените лица за 2010 г. не са включени тези, осигурени на повече от едно основание.

4.4. ИКОНОМИЧЕСКИ ПОКАЗАТЕЛИ, ХАРАКТЕРИЗИРАЩИ ОСИГУРЕНИТЕ ЛИЦА за периода 2000 - 2010г.

ПОКАЗАТЕЛИ	2000 г.	2001 г.	2002 г.	2003 г.	2004 г.	2005 г.	2006 г.	2007 г.	2008 г.	2009 г.	2010 г.
I.Осигурителен доход- общо /лева/	5 742 019 239	6 035 179 153	5 855 712 825	6 768 716 071	7 650 263 054	8 601 493 399	10 087 892 972	12 311 496 736	15 539 608 449	16 675 526 869	19 429 218 744
I.1. Осигурителен доход /от работодатели/	5 398 997 688	5 642 549 159	5 506 231 024	6 359 003 942	7 205 655 907	8 102 150 383	9 524 618 616	11 715 187 839	14 847 261 944	15 910 070 112	18 349 773 316
1.1. Първа категория труд	82 263 852	51 940 925	63 995 508	61 967 559	64 973 566	68 569 486	75 629 345	85 399 357	77 244 264	83 796 432	102 025 964
1.2. Втора категория труд	494 142 016	396 178 519	420 036 237	468 268 460	503 683 892	528 691 403	623 448 380	759 376 404	773 452 299	908 547 659	914 509 991
1.3. Трета категория труд	4 322 315 160	4 533 831 803	4 843 388 780	5 527 820 028	6 245 833 732	7 084 389 309	8 341 610 091	10 348 021 898	13 381 437 323	14 231 665 934	16 596 613 636
1.4. Други	500 276 660	660 597 912	178 810 499	300 947 895	391 164 717	420 500 185	483 930 800	522 390 180	615 128 058	686 060 087	736 623 725
I.2. Осигурителен доход /от самоосигуряващи се лица/	343 021 551	392 629 994	349 481 801	409 712 129	444 607 147	499 343 016	563 274 356	596 308 897	692 346 505	765 456 757	1 079 445 428
1.5 Осигурени за собствена сметка лица само за фонд "Пенсия"	196 725 500	212 173 403	189 089 592	223 589 651	239 475 688	257 616 986	277 694 876	279 288 634	302 319 626	303 187 836	397 695 063
1.6 Осигурени за собствена сметка лица за всички осигурителни рискове /без трудова злополука и проф.болест и безработица/	144 465 391	178 434 596	157 628 754	181 074 742	194 231 823	222 321 386	258 631 345	289 539 067	352 309 332	413 442 423	576 382 490
1.7. Частни земеделски стопани /регистрирани земеделски производители и тютюнопроизводители/, осигурени само за фонд "Пенсия"	929 598	998 223	1 451 416	3 061 932	7 012 238	12 639 628	17 322 775	16 738 873	20 659 826	24 621 118	61 784 570
1.8. Частни земеделски стопани /регистрирани земеделски производители и тютюнопроизводители/, осигурени за всички осигурителни рискове /без трудова злополука и проф.болест и безработица/	901 062	1 023 772	1 312 039	1 985 804	3 887 398	6 765 016	9 625 360	10 742 323	17 057 721	24 205 380	43 583 305
II. Отработени човекодни /брой/	503 888 211	499 507 465	476 392 969	506 378 593	531 557 059	555 992 271	590 421 054	632 610 392	627 716 220	612 883 683	635 269 053
2.1. Първа категория труд	4 880 401	2 498 798	3 000 016	2 695 600	2 481 056	2 278 608	2 265 229	2 363 095	1 710 767	1 806 720	1 944 612
2.2. Втора категория труд	29 539 831	22 391 973	21 806 667	22 493 729	22 904 602	22 567 776	23 705 229	25 633 279	21 364 206	24 982 128	23 828 548
2.3. Трета категория труд	427 815 539	427 014 092	425 830 049	438 753 903	456 344 101	480 952 471	511 401 826	552 688 397	553 020 402	532 199 954	564 923 084
2.4. Други	41 652 440	47 602 602	25 756 237	42 435 361	49 827 300	50 193 416	53 048 770	51 925 621	51 620 845	53 894 881	44 572 809
III.Средно-дневен осигурителен доход /лева/	10.71	11.30	11.56	12.56	13.56	14.57	16.13	18.52	23.65	25.96	28.89
3.1. Първа категория труд	16.86	20.79	21.33	22.99	26.19	30.09	33.39	36.14	45.15	46.38	52.47
3.2. Втора категория труд	16.73	17.69	19.26	20.82	21.99	23.43	26.30	29.62	36.20	36.37	38.38
3.3. Трета категория труд	10.10	10.62	11.37	12.60	13.69	14.73	16.31	18.72	24.20	26.74	29.38
3.4. Други	12.01	13.88									
IV. СРЕДНОМЕСЕЧЕН ОСИГУРИТЕЛЕН ДОХОД ОТ ТРУДОВА ДЕЙНОСТ - ОБЩО /лева/											
IV.1.Средно-месечен осигурителен доход от трудова дейност на осигурените от работодател лица											
4.1. Първа категория труд	321.89	394.86	428.90	452.34	518.13	599.28	666.57	721.99	898.15	899.99	1 019.84
4.2. Втора категория труд	330.39	348.98	391.55	413.95	438.43	467.83	529.79	595.46	728.68	713.92	744.06
4.3. Трета категория труд	196.29	206.14	230.98	249.89	271.62	293.07	326.45	373.65	483.89	524.71	573.00
4.4. Други											
IV.2.Средно-месечен осигурителен доход /от самоосигурени/											
4.5. Осигурени за собствена сметка лица само за фонд "Пенсия"	155.36	171.19	182.38	197.02	205.83	222.53	230.97	230.83	253.20	272.91	440.57
4.6. Осигурени за собствена сметка лица за всички осигурителни рискове /без трудова злополука и проф.болест и безработица/	155.39	169.63	182.72	198.73	206.87	224.66	235.60	239.51	264.73	285.61	429.89
4.7. Частни земеделски стопани /регистрирани земеделски производители и тютюнопроизводители/, осигурени само за фонд "Пенсия"	100.35	71.34	55.94	56.13	57.09	57.39	61.59	61.31	65.83	72.10	238.70
4.8. Частни земеделски стопани /регистрирани земеделски производители и тютюнопроизводители/, осигурени за всички осигурителни рискове /без трудова злополука и проф.болест и безработица/	79.63	65.93	55.36	59.08	55.42	57.16	58.99	62.08	80.09	92.91	254.34

Забележка : Данните са въз основа на статистическите отчети, получавани от районните управления на НОИ по тримесечия. За 2000 - 2010г. осигурителният доход обхваща всички възнаграждения и други доходи от трудова дейност, върху които са внесени осигурителни вноски. Данните за 1999 - 2000г. са в денюминирани лева. През 2002 - 2010г. в сумата за осигурителния доход от работодатели в групата на други са включени възнагражденията на държавните служители, на работещите без трудови правоотношения и на лицата по програма за заетост /за 2003-2010г./.

4.5. Промени в размера на осигурителните вноски за периода 1979-2010 г.

	от 1.10.79г. до 28.02.91г.	от 1.03.91г. до 28.02.96г.	от 1.03.96г. до 30.06.99г.	от 1.07.99г. до 31.12.99г.	2000 г.- първи стълб				2000 г.- втори стълб
					общо	фонд "Пенсии"	фонд "Общо заболяване и майчинство"	фонд "Трудова злополука и професионална болест"	Допълнително задължително пенсионно осигуряване
ДОО за работещите по трудови правоотношения	30%								
III категория труд - общо		35%	37%	35.7%	35.7%	32.0%	3.0%	0.7%	
Работодател			35%	34.7%	28.7%	25.6%	2.4%	0.7%	
Наето лице			2%	1.0%	7.0%	6.4%	0.6%		
II категория труд - общо		45%	47%	45.7%	38.7%	35.0%	3.0%	0.7%	7.0%
Работодател			45%	44.7%	31.7%	28.6%	2.4%	0.7%	7.0%
Наето лице			2%	1.0%	7.0%	6.4%	0.6%		
I категория труд - общо		50%	52%	50.7%	38.7%	35.0%	3.0%	0.7%	12.0%
Работодател			50%	49.7%	31.7%	28.6%	2.4%	0.7%	12.0%
Наето лице			2%	1.0%	7.0%	6.4%	0.6%		
Държавни служители					35.7%	32.0%	3.0%	0.7%	
Трудова злополука	10%	10%	10%	10%	0.7%			0.7%	
Самоосигурени лица									
- само за фонд "Пенсия"		20%	22%	22%	32%				
- за всички осигурителни случаи /без труд.злополука и проф. болест и безработица/		30%	32%	32%	35%	32%	3%		
- здравно осигуряване					6%				
ЗДРАВНО ОСИГУРЯВАНЕ				6%	6%				
Работодател				3%	4.8%				
Наето лице				3%	1.2%				

4.5. Промени в размера на осигурителните вноски за периода 1979-2010 г.

/продължение/

	2001 г.- първи стълб				2001 г.- втори стълб
	общо	фонд "Пенсии"	фонд "Общо заболяване и майчинство"	фонд "Трудова злополука и професионална болест"	Допълнително задължително пенсионно осигуряване
ДОО за работещите по трудови правоотношения					
III категория труд - общо	32.7%	29.0%	3.0%	0.7%	
Работодател	26.3%	23.2%	2.4%	0.7%	
Наето лице	6.4%	5.8%	0.6%		
II категория труд - общо	35.7%	32.0%	3.0%	0.7%	7.0%
Работодател	29.3%	26.2%	2.4%	0.7%	7.0%
Наето лице	6.4%	5.8%	0.6%		
I категория труд - общо	35.7%	32.0%	3.0%	0.7%	12.0%
Работодател	29.3%	26.2%	2.4%	0.7%	12.0%
Наето лице	6.4%	5.8%	0.6%		
Държавни служители	32.7%	29.0%	3.0%	0.7%	
Трудова злополука	0.7%			0.7%	
Самоосигурени лица					
- само за фонд "Пенсия"	29.0%				
- за всички осигурителни случаи /без труд.злополука и проф. болест и безработица/	32.0%	29.0%	3%		
- здравно осигуряване	6.0%				
ЗДРАВНО ОСИГУРЯВАНЕ	6.0%				
Работодател	4.8%				
Наето лице	1.2%				

4.5. Промени в размера на осигурителните вноски за периода 1979-2010 г.

/продължение/

ФОНД "ГКБ"	от 1.01.90г. до 28.02.91г.	от 1.03.91г. до 30.06.91г.	от 1.07.96г. до 31.12.91г.	от 1.01.92г. до 29.02.96г.	от 1.03.96г. до 30.06.98г.	от 1.07.98г. до 30.06.99г.	от 1.07.99г. до 31.12.99г.	2000 г.	2001 г.
ОБЩО	0.50%	3.75%	5%	7%	5.0%	4.5%	4%	4%	4%
РАБОТОДАТЕЛ	0.50%	3.75%	5%	7%	4.0%	3.6%	3.5%	3.2	3.2
НАЕТО ЛИЦЕ					1.0%	0.9%	0.5%	0.8	0.8

Забележка 1: От 1.01.1998 г. осигурителната вноска между работодател и осигурено лице се разпределя в съотношение 4:1, а от 1.07.1999 г. до 31.12.1999 г. - съответно 7:1. От 1.01.2000 г. до 31.12.2001 г. това съотношение се променя съгласно КЗОО на 80:20.

4.5. Промени в размера на осигурителните вноски за периода 1979-2010 г.

/продължение/

	2002 г.- първи стълб							2002 г.- втори стълб	
	ОБЩО родените преди 1 януари 1960 г.	ОБЩО родените след 31 декември 1959 г.	фонд "Пенсии" родените преди 1 януари 1960 г.	фонд "Пенсии" родените след 31 декември 1959 г.	фонд "Общо заболяване и майчинство"	фонд "Трудова злополука и професионална болест"	фонд "Безработица"	Допълнително задължително пензионно осигуряване (Професионален пензионен фонд)	Допълнително задължително пензионно осигуряване (Универсиален пензионен фонд)
ДОО за работещите по трудови правоотношения									
III категория труд - общо	36.7%	34.7%	29.0%	27.0%	3.0%	0.7%	4.0%		2.0%
Работодател	27.7%	26.2%	21.75%	20.3%	2.25%	0.7%	3.0%		1.5%
Наето лице	9.0%	8.5%	7.25%	6.8%	0.75%		1.0%		0.5%
II категория труд - общо	39.7%	37.7%	32.0%	30.0%	3.0%	0.7%	4.0%	7.0%	2.0%
Работодател	30.7%	29.2%	24.75%	23.3%	2.25%	0.7%	3.0%	7.0%	1.5%
Наето лице	9.0%	8.5%	7.25%	6.8%	0.75%		1.0%		0.5%
I категория труд - общо	39.7%	37.7%	32.0%	30.0%	3.0%	0.7%	4.0%	12.0%	2.0%
Работодател	30.7%	29.2%	24.75%	23.3%	2.25%	0.7%	3.0%	12.0%	1.5%
Наето лице	9.0%	8.5%	7.25%	6.8%	0.75%		1.0%		0.5%
Държавни служители /трета кат. труд/	36.7%	34.7%	29.0%	27.0%	3.0%	0.7%	4.0%		2.0%
Трудова злополука	0.7%					0.7%			
Самоосигурени лица									
- само за фонд "Пенсия"	29.0%	27.0%	29.0%	27.0%					2.0%
- за всички осигурителни случаи /без труд.злополука и проф. болест и безработица/	32.0%	30.0%	29.0%	27.0%	3%				2.0%
- здравно осигуряване	6.0%								
ЗДРАВНО ОСИГУРЯВАНЕ	6%								
Работодател	4.5%								
Наето лице	1.5%								

4.5. Промени в размера на осигурителните вноски за периода 1979-2010 г.

/продължение/

	2003 г.- първи стълб							2003 г.- втори стълб	
	ОБЩО родените преди 1 януари 1960 г.	ОБЩО родените след 31 декември 1959 г.	фонд "Пенсии" родените преди 1 януари 1960 г.	фонд "Пенсии" родените след 31 декември 1959 г.	фонд "Общо заболяване и майчинство"	фонд "Трудова злополука и професионална болест"	фонд "Безработица"	Допълнително задължително пензионно осигуряване (Професионален пенсионен фонд)	Допълнително задължително пензионно осигуряване (Универсиален пенсионен фонд)
ДОО за работещите по трудови правоотношения									
III категория труд - общо	36.7%	34.7%	29.0%	27.0%	3.0%	0.7%	4.0%		2.0%
Работодател	27.7%	26.2%	21.75%	20.3%	2.25%	0.7%	3.0%		1.5%
Наето лице	9.0%	8.5%	7.25%	6.8%	0.75%		1.0%		0.5%
II категория труд - общо	39.7%	37.7%	32.0%	30.0%	3.0%	0.7%	4.0%	7.0%	2.0%
Работодател	30.7%	29.2%	24.75%	23.3%	2.25%	0.7%	3.0%	7.0%	1.5%
Наето лице	9.0%	8.5%	7.25%	6.8%	0.75%		1.0%		0.5%
I категория труд - общо	39.7%	37.7%	32.0%	30.0%	3.0%	0.7%	4.0%	12.0%	2.0%
Работодател	30.7%	29.2%	24.75%	23.3%	2.25%	0.7%	3.0%	12.0%	1.5%
Наето лице	9.0%	8.5%	7.25%	6.8%	0.75%		1.0%		0.5%
Държавни служители /трета кат. труд/	36.7%	34.7%	29.0%	27.0%	3.0%	0.7%	4.0%		2.0%
Трудова злополука	0.7%					0.7%			
Самоосигурени лица									
- само за фонд "Пенсия"	29.0%	27.0%	29.0%	27.0%					2.0%
- за всички осигурителни случаи /без труд.злополука и проф. болест и безработица/	32.0%	30.0%	29.0%	27.0%	3%				2.0%
- здравно осигуряване	6.0%								
ЗДРАВНО ОСИГУРЯВАНЕ	6%								
Работодател	4.5%								
Наето лице	1.5%								

4.5. Промени в размера на осигурителните вноски за периода 1979-2010 г.

/продължение/

	2004 г.- първи стълб							2004 г.- втори стълб	
	ОБЩО родените преди 1 януари 1960 г.	ОБЩО родените след 31 декември 1959 г.	фонд "Пенсии" родените преди 1 януари 1960 г.	фонд "Пенсии" родените след 31 декември 1959 г.	фонд "Общо заболяване и майчинство"	фонд "Трудова злополука и професионалн а болест"	фонд "Безработица"	Допълнително задължително пенсионно осигуряване (Професионален пенсионен фонд)	Допълнително задължително пенсионно осигуряване (Универсиален пенсионен фонд)
ДОО за работещите по трудови правоотношения									
III категория труд - общо	36.7%	33.7%	29.0%	26.00%	3.0%	0.7%	4.0%		3.0%
Работодател	27.7%	25.5%	21.75%	19.50%	2.25%	0.7%	3.0%		2.25%
Наето лице	9.0%	8.3%	7.25%	6.50%	0.75%		1.0%		0.75%
II категория труд - общо	39.7%	36.7%	32.0%	29.00%	3.0%	0.7%	4.0%	7.0%	3.0%
Работодател	30.7%	28.5%	24.75%	22.50%	2.25%	0.7%	3.0%	7.0%	2.25%
Наето лице	9.0%	8.3%	7.25%	6.50%	0.75%		1.0%		0.75%
I категория труд - общо	39.7%	36.7%	32.0%	29.00%	3.0%	0.7%	4.0%	12.0%	3.0%
Работодател	30.7%	28.5%	24.75%	22.50%	2.25%	0.7%	3.0%	12.0%	2.25%
Наето лице	9.0%	8.3%	7.25%	6.50%	0.75%		1.0%		0.75%
Държавни служители /трета кат. труд/	36.7%	33.7%	29.0%	26.00%	3.0%	0.7%	4.0%		3.0%
Трудова злополука	0.7%					0.7%			
Самоосигурени лица									
- само за фонд "Пенсия"	29.0%	26.0%	29.0%	26.0%					3.0%
- за всички осигурителни случаи /без труд.злополука и проф. болест и безработица/	32.0%	29.0%	29.0%	26.0%	3%				3.0%
- здравно осигуряване	6.0%								
ЗДРАВНО ОСИГУРЯВАНЕ	6%								
Работодател	4.5%								
Наето лице	1.5%								

4.5. Промени в размера на осигурителните вноски за периода 1979-2010 г.

/продължение/

	2005 г.- първи стълб							2005 г.- втори стълб		фонд "Гарантирани вземания на работниците и служителите"
	ОБЩО родените преди 1 януари 1960 г.	ОБЩО родените след 31 декември 1959 г.	фонд "Пенсии" родените преди 1 януари 1960 г.	фонд "Пенсии" родените след 31 декември 1959 г.	фонд "Общо заболяване и майчинство"	фонд "Трудова злополука и професионална болест**"	фонд "Безрабо- тица"	Допълнително задължително пенсионно осигуряване (Професионален пенсионен фонд)	Допълнително задължително пенсионно осигуряване (Универсиален пенсионен фонд)	
ДОО за работещите по трудови правоотношения										
III категория труд - общо	35.50%	32.50%	29.0%	26.0%	3.0%		3.5%		3.0%	0.5%
Работодател	24.85%	22.75%	20.30%	18.2%	2.10%		2.45%		2.10%	
Наето лице	10.65%	9.75%	8.70%	7.8%	0.90%		1.05%		0.90%	
II категория труд - общо	38.50%	35.50%	32.0%	29.0%	3.0%		3.5%	7.0%	3.0%	0.5%
Работодател	27.85%	25.75%	23.30%	21.2%	2.10%		2.45%	7.0%	2.10%	
Наето лице	10.65%	9.75%	8.70%	7.8%	0.90%		1.05%		0.90%	
I категория труд - общо	38.50%	35.50%	32.0%	29.0%	3.0%		3.5%	12.0%	3.0%	0.5%
Работодател	27.85%	25.75%	23.30%	21.2%	2.10%		2.45%	12.0%	2.10%	
Наето лице	10.65%	9.75%	8.70%	7.8%	0.90%		1.05%		0.90%	
Държавни служители /трета кат. труд/	35.50%	32.50%	29.0%	26.0%	3.0%		3.5%		3.0%	
Трудова злополука						0,4% до 1,1%				
Самоосигурени лица										
- само за фонд "Пенсия"	29.0%	26.0%	29.0%	26.0%					3.0%	
- за всички осигурителни случаи /без труд, злополука и проф. болест и безработица/	32.0%	29.0%	29.0%	26.0%	3%				3.0%	
- здравно осигуряване	6.0%									
ЗДРАВНО ОСИГУРЯВАНЕ	6%									
Работодател	4.2%									
Наето лице	1.8%									

4.5. Промени в размера на осигурителните вноски за периода 1979-2010 г.

/продължение/

	2006 г.- първи стълб						2006 г.- втори стълб			фонд "Гарантирани вземания на работниците и служителите"
	ОБЩО родените преди 1 януари 1960 г.	ОБЩО родените след 31 декември 1959 г.	фонд "Пенсии"р одените преди 1 януари 1960 г.	фонд "Пенсии" родените след 31 декември 1959 г.	фонд "Общо заболяване и майчинство"	фонд "Трудова злополука и професионална болест"	фонд"Безрабо- тица"	Допълнително задължително пенсионно осигуряване (Професионален пенсионен фонд)	Допълнително задължително пенсионно осигуряване (Универсиален пенсионен фонд)	
ДОО за работещите по трудови правоотношения										
III категория труд - общо	29.5%	25.50%	23.00%	19.00%	3.5%		3.0%		4.0%	0.5%
Работодател	19.175%	16.575%	14.950%	12.350%	2.3%		1.95%		2.60%	
Наето лице	10.325%	8.925%	8.050%	6.650%	1.2%		1.05%		1.40%	
II категория труд - общо	32.5%	28.5%	26.0%	22.0%	3.5%		3.0%	7.0%	4.0%	0.5%
Работодател	22.175%	19.575%	17.950%	15.350%	2.3%		1.95%	7.0%	2.60%	
Наето лице	10.325%	8.925%	8.050%	6.650%	1.2%		1.05%		1.40%	
I категория труд - общо	32.5%	28.5%	26.0%	22.0%	3.5%		3.0%	12.0%	4.0%	0.5%
Работодател	22.175%	19.575%	17.950%	15.350%	2.3%		1.95%	12.0%	2.60%	
Наето лице	10.325%	8.925%	8.050%	6.650%	1.2%		1.05%		1.40%	
Държавни служители /трета кат. труд/	29.5%	25.50%	23.00%	19.00%	3.5%		3.0%		4.0%	
Трудова злополука						0,4% до 1,1%				
Самоосигурени лица										
- само за фонд "Пенсия"	23.0%	19.0%	23.0%	19.0%					4.0%	
- за всички осигурителни случаи /без труд.злополука и проф. болест и безработица/	26.5%	22.5%	23.0%		3.5%				4.0%	
- здравно осигуряване	6.0%									
ЗДРАВНО ОСИГУРЯВАНЕ	6%									
Работодател	3.9%									
Наето лице	2.1%									

4.5. Промени в размера на осигурителните вноски за периода 1979-2010 г.

/продължение/
от 1.01.2007 - 30.09.2007 г.

	2007 г.- първи стълб							2007 г.- втори стълб		фонд "Гарантирани вземания на работниците и служителите"
	ОБЩО родените преди 1 януари 1960 г.	ОБЩО родените след 31 декември 1959 г.	фонд "Пенсии"р одените преди 1 януари 1960 г.	фонд "Пенсии" родените след 31 декември 1959 г.	фонд "Общо заболяване и майчинство"	фонд "Трудова злополука и професионална болест"	фонд "Безработица"	Допълнително задължително пенсионно осигуряване (Професионален пенсионен фонд)	Допълнително задължително пенсионно осигуряване (Универсиален пенсионен фонд)	
ДОО за работещите по трудови правоотношения										
III категория труд - общо	29.5%	24.500%	23.0%	18.00%	3.5%		3.0%		5.0%	0.5%
Работодател	19.175%	15.925%	14.950%	11.70%	2.3%		1.95%		3.25%	
Наето лице	10.325%	8.575%	8.050%	6.30%	1.2%		1.05%		1.75%	
II категория труд - общо	32.5%	27.500%	26.0%	21.00%	3.5%		3.0%	7.0%	5.0%	0.5%
Работодател	22.175%	18.925%	17.950%	14.70%	2.3%		1.95%	7.0%	3.25%	
Наето лице	10.325%	8.575%	8.050%	6.30%	1.2%		1.05%		1.75%	
I категория труд - общо	32.5%	27.500%	26.0%	21.00%	3.5%		3.0%	12.0%	5.0%	0.5%
Работодател	22.175%	18.925%	17.950%	14.70%	2.3%		1.95%	12.0%	3.25%	
Наето лице	10.325%	8.575%	8.050%	6.30%	1.2%		1.05%		1.75%	
Държавни служители /трета кат. труд/	29.5%	24.500%	23.0%	18.00%	3.5%		3.0%		5.0%	
Трудова злополука						0,4% до 1,1%				
Самоосигурени лица										
- само за фонд "Пенсия"	23.0%	18.0%	23.0%	18.0%					5.0%	
- за всички осигурителни случаи /без труд,злополука и проф. болест и безработица/	26.5%	21.5%	23.0%	18.0%	3.5%				5.0%	
- здравно осигуряване	6.0%									
ЗДРАВНО ОСИГУРЯВАНЕ	6%									
Работодател	3.9%									
Наето лице	2.1%									

4.5. Промени в размера на осигурителните вноски за периода 1979-2010 г.

/продължение/
1.10.2007-31.12.2007 г.

	2007 г.- първи стълб						2007 г.- втори стълб			фонд "Гарантирани вземания на работниците и служителите"
	ОБЩО родените преди 1 януари 1960 г.	ОБЩО родените след 31 декември 1959 г.	фонд "Пенсии"р одените преди 1 януари 1960 г.	фонд "Пенсии" родените след 31 декември 1959 г.	фонд "Общо заболяване и майчинство"	фонд "Трудова злополука и професионална болест"	фонд "Безработица"	Допълнително задължително пенсионно осигуряване (Професионален пенсионен фонд)	Допълнително задължително пенсионно осигуряване (Универсиален пенсионен фонд)	
ДОО за работещите по трудови правоотношения										
III категория труд - общо	26.5%	21.5%	22.0%	17.00%	3.5%		1.0%		5.0%	0.5%
Работодател	17.225%	14.0%	14.300%	11.050%	2.275%		0.650%		3.25%	
Наето лице	9.275%	7.5%	7.700%	5.950%	1.225%		0.350%		1.75%	
II категория труд - общо	29.5%	24.5%	25.0%	20.00%	3.5%		1.0%	7.0%	5.0%	0.5%
Работодател	20.225%	17.0%	17.300%	14.050%	2.275%		0.650%	7.0%	3.25%	
Наето лице	9.275%	7.5%	7.700%	5.950%	1.225%		0.350%		1.75%	
I категория труд - общо	29.5%	24.5%	25.0%	20.00%	3.5%		1.0%	12.0%	5.0%	0.5%
Работодател	20.225%	17.0%	17.300%	14.050%	2.275%		0.650%	12.0%	3.25%	
Наето лице	9.275%	7.5%	7.700%	5.950%	1.225%		0.350%		1.75%	
Държавни служители /трета кат. труд/	26.5%	21.5%	22.0%	17.00%	3.5%		1.0%		5.0%	
Трудова злополука						0,4% до 1,1%				
Самоосигурени лица										
- само за фонд "Пенсия"	22.0%	17.0%	22.0%	17.0%					5.0%	
- за всички осигурителни случаи /без труд,злополука и проф. болест и безработица/	25.5%	20.5%	22.0%	17.0%	3.5%				5.0%	
- здравно осигуряване	6.0%									
ЗДРАВНО ОСИГУРЯВАНЕ	6%									
Работодател	3.9%									
Наето лице	2.1%									

4.5. Промени в размера на осигурителните вноски за периода 1979-2010 г.

/продължение/

	2008 г.- първи стълб						2008 г.- втори стълб		фонд "Гарантирани вземания на работниците и служителите"	
	ОБЩО родените преди 1 януари 1960 г.	ОБЩО родените след 31 декември 1959 г.	фонд "Пенсии" родените преди 1 януари 1960 г.	фонд "Пенсии" родените след 31 декември 1959 г.	фонд "Общо заболяване и майчинство"	фонд "Трудова злополука и професионална болест"	фонд "Безработица"	Допълнително задължително пенсионно осигуряване (Професионален пенсионен фонд)		Допълнително задължително пенсионно осигуряване (Универсиален пенсионен фонд)
ДОО за работещите по трудови правоотношения										
III категория труд - общо	26.5%	21.5%	22.0%	17.0%	3.5%		1.0%		5.0%	0.5%
Работодател	15.9%	12.9%	13.2%	10.2%	2.1%		0.6%		3.0%	
Наето лице	10.6%	8.6%	8.8%	6.8%	1.4%		0.4%		2.0%	
II категория труд - общо	29.5%	24.5%	25.0%	20.0%	3.5%		1.0%	7.0%	5.0%	0.5%
Работодател	18.9%	15.9%	16.2%	13.2%	2.1%		0.6%	7.0%	3.0%	
Наето лице	10.6%	8.6%	8.8%	6.8%	1.4%		0.4%		2.0%	
I категория труд - общо	29.5%	24.5%	25.0%	20.0%	3.5%		1.0%	12.0%	5.0%	0.5%
Работодател	18.9%	15.9%	16.2%	13.2%	2.1%		0.6%	12.0%	3.0%	
Наето лице	10.6%	8.6%	8.8%	6.8%	1.4%		0.4%		2.0%	
Държавни служители /трета кат. труд/	26.5%	21.5%	22.0%	17.0%	3.5%		1.0%		5.0%	
Трудова злополука						0,4% до 1,1%				
Самоосигурени лица										
- само за фонд "Пенсия"	22.0%	17.0%	22.0%	17.0%					5.0%	
- за всички осигурителни случаи /без труд,злополука и проф. болест и безработица/	25.5%	20.5%	22.0%	17.0%	3.5%				5.0%	
- здравно осигуряване	6.0%									
ЗДРАВНО ОСИГУРЯВАНЕ	6.0%									
Работодател	3.6%									
Наето лице	2.4%									

4.5. Промени в размера на осигурителните вноски за периода 1979-2010 г.

/продължение/

	2009 г.- първи стълб							2009 г.- втори стълб		фонд "Гарантирани вземания на работниците и служителите"
	ОБЩО родените преди 1 януари 1960 г.	ОБЩО родените след 31 декември 1959 г.	фонд "Пенсии" родените преди 1 януари 1960 г.	фонд "Пенсии" родените след 31 декември 1959 г.	фонд "Общо заболяване и майчинство"	фонд "Трудова злополука и професионална болест"	фонд "Безработица"	Допълнително задължително пенсионно осигуряване (Професионален пенсионен фонд)	Допълнително задължително пенсионно осигуряване (Универсиален пенсионен фонд)	
ДОО за работещите по трудови правоотношения										
III категория труд - общо	22.5%	17.5%	18.0%	13.0%	3.5%		1.0%		5.0%	0.1%
Работодател	12.7%	9.9%	10.0%	7.2%	2.1%		0.6%		2.8%	
Наето лице	9.8%	7.6%	8.0%	5.8%	1.4%		0.4%		2.2%	
II категория труд - общо	25.5%	20.5%	21.0%	16.0%	3.5%		1.0%	7.0%	5.0%	0.1%
Работодател	15.7%	12.9%	13.0%	10.2%	2.1%		0.6%	7.0%	2.8%	
Наето лице	9.8%	7.6%	8.0%	5.8%	1.4%		0.4%		2.2%	
I категория труд - общо	25.5%	20.5%	21.0%	16.0%	3.5%		1.0%	12.0%	5.0%	0.1%
Работодател	15.7%	12.9%	13.0%	10.2%	2.1%		0.6%	12.0%	2.8%	
Наето лице	9.8%	7.6%	8.0%	5.8%	1.4%		0.4%		2.2%	
Държавни служители /трета кат. труд/	22.5%	17.5%	18.0%	13.0%	3.5%		1.0%		5.0%	
Трудова злополука						0,4% до 1,1%				
Самоосигурени лица										
- само за фонд "Пенсия"	18.0%	13.0%	18.0%	13.0%					5.0%	
- за всички осигурителни случаи /без труд,злополука и проф. болест и безработица/	21.5%	17.5%	18.0%	13.0%	3.5%				5.0%	
- здравно осигуряване	8.0%									
ЗДРАВНО ОСИГУРЯВАНЕ	8.0%									
Работодател	4.8%									
Наето лице	3.2%									

Забележка 1: От 1.01.2005 г.осигурителните вноски за трудовата злополука са диференцирани според степента на риск по икономически дейности от 0,4 до 1,1 %.

Забележка 2: Осигурителната вноска за осигурените лица, родени след 31.12.1959 г. за Универсалния фонд е 5% за 2008 г.(3,0% за сметка на работодателя и 2,0% за сметка на осигуреното лице/. Това е част от осигурителната вноска за фонд "Пенсии", която се натрупва в Универсалните фондове.

Забележка 3: Осигурителните вноски за наетите в специалните дейности и държавните служители са за сметка на държавния бюджет.

Забележка 4: Според КСО осигурителните вноски за фондовете: фонд"Пенсии", фонд"Общо заболяване и майчинство" и фонд "Безработица" се внасят от осигурителите и осигурените лица в определено съотношение, което за 2000-2001 г. е 80:20 /осигурител:осигурен/, за 2002 -2004 г. е 75:25, за 2005 г. -70:30 /осигурител:осигурен/, а за 2006-2007 г. -65:35, за 2008 - 2009 г.-60:40 /осигурител:осигурен/. Аналогични са съотношенията и за здравното осигуряване.

Забележка 5: За фонд "Гарантирани вземания на работниците и служителите" трябва да се има в предвид, че това не са осигурителни вноски, а месечни задължителни вноски изцяло за сметка на работодателя.

4.5. Промени в размера на осигурителните вноски за периода 1979-2010 г.

/продължение и край/

	2010 г.- първи стълб						2010 г.- втори стълб			фонд "Гарантирани вземания на работниците и служителите"
	ОБЩО родените преди 1 януари 1960 г.	ОБЩО родените след 31 декември 1959 г.	фонд "Пенсии" родените преди 1 януари 1960 г.	фонд "Пенсии" родените след 31 декември 1959 г.	фонд "Общо заболяване и майчинство"	фонд "Трудова злополука и професионална болест**"	фонд "Безработица"	Допълнително задължително пенсионно осигуряване (Професионален пенсионен фонд)	Допълнително задължително пенсионно осигуряване (Универсиален пенсионен фонд)	
ДОО за работещите по трудови правоотношения										
III категория труд - общо	20.5%	15.5%	16.0%	11.0%	3.5%		1.0%		5.0%	0.1%
Работодател	11.6%	8.8%	8.9%	6.1%	2.1%		0.6%		2.8%	
Наето лице	8.9%	6.7%	7.1%	4.9%	1.4%		0.4%		2.2%	
II категория труд - общо	23.5%	18.5%	19.0%	14.0%	3.5%		1.0%	7.0%	5.0%	0.1%
Работодател	14.6%	11.8%	11.9%	9.1%	2.1%		0.6%	7.0%	2.8%	
Наето лице	8.9%	6.7%	7.1%	4.9%	1.4%		0.4%		2.2%	
I категория труд - общо	23.5%	18.5%	19.0%	14.0%	3.5%		1.0%	12.0%	5.0%	0.1%
Работодател	14.6%	11.8%	11.9%	9.1%	2.1%		0.6%	12.0%	2.8%	
Наето лице	8.9%	6.7%	7.1%	4.9%	1.4%		0.4%		2.2%	
Държавни служители /трета кат. труд/	22.5%	17.5%	16.0%	11.0%	3.5%		1.0%		5.0%	
Трудова злополука						0,4% до 1,1%				
Самоосигурени лица										
- само за фонд "Пенсия"	16.0%	11.0%	16.0%	11.0%					5.0%	
- за всички осигурителни случаи /без труд, злополука и проф. болест и безработица/	19.5%	14.5%	16.0%	11.0%	3.5%				5.0%	
- здравно осигуряване	8.0%									
ЗДРАВНО ОСИГУРЯВАНЕ	8.0%									
Работодател	4.8%									
Наето лице	3.2%									

4.5. Промени в размера на осигурителните вноски за периода 1979 - 2011 г.

/продължение и край/

	2011 г.- първи стълб						2011 г.- втори стълб		фонд "Гарантирани вземания на работниците и служителите"	
	ОБЩО родените преди 1 януари 1960 г.	ОБЩО родените след 31 декември 1959 г.	фонд "Пенсии" родените преди 1 януари 1960 г.	фонд "Пенсии" родените след 31 декември 1959 г.	фонд "Общо заболяване и майчинство"	фонд "Трудова злополука и професионална болест"	фонд "Безработица"	Допълнително задължително пенсионно осигуряване (Професионален пенсионен фонд)		Допълнително задължително пенсионно осигуряване (Универсиален пенсионен фонд)
ДОО за работещите по трудови правоотношения										
III категория труд - общо	22.3%	17.3%	17.8%	12.8%	3.5%		1.0%		5.0%	0.0%
Работодател	12.6%	9.8%	9.9%	7.1%	2.1%		0.6%		2.8%	
Наето лице	9.7%	7.5%	7.9%	5.7%	1.4%		0.4%		2.2%	
II категория труд - общо	25.3%	20.3%	20.8%	15.8%	3.5%		1.0%	7.0%	5.0%	0.0%
Работодател	15.6%	12.8%	12.9%	10.1%	2.1%		0.6%	7.0%	2.8%	
Наето лице	9.7%	7.5%	7.9%	5.7%	1.4%		0.4%		2.2%	
I категория труд - общо	25.3%	20.3%	20.8%	15.8%	3.5%		1.0%	12.0%	5.0%	0.0%
Работодател	15.6%	12.8%	12.9%	10.1%	2.1%		0.6%	12.0%	2.8%	
Наето лице	9.7%	7.5%	7.9%	5.7%	1.4%		0.4%		2.2%	
Държавни служители /трета кат. труд/	22.3%	17.3%	17.8%	12.8%	3.5%		1.0%		5.0%	
Трудова злополука						0,4% до 1,1%				
Самоосигурени лица										
- само за фонд "Пенсия"	17.8%	12.8%	17.8%	12.8%					5.0%	
- за всички осигурителни случаи /без труд, злополука и проф. болест и безработица/	21.3%	16.3%	17.8%	12.8%	3.5%				5.0%	
- здравно осигуряване	8.0%									
ЗДРАВНО ОСИГУРЯВАНЕ	8.0%									
Работодател	4.8%									
Наето лице	3.2%									

4.6. ПРИХОДИ В ДЪРЖАВНОТО ОБЩЕСТВЕНО ОСИГУРЯВАНЕ за периода 2000 - 2010 г.

/хиляди лева/

ПОКАЗАТЕЛИ	2000 г.	2001 г.	2002 г.	2003 г.	2004 г.	2005 г.	2006 г.	2007 г.	2008 г.	2009 г.	2010 г.
ПРИХОДИ-ОБЩО	2 995 985.6	2 934 602.4	3 610 629.2	3 872 035.1	4 204 203.9	4 517 472.7	5 020 603.9	5 569 947.0	6 463 070.6	7 644 096.2	8 171 974.3
I.СОБСТВЕНИ ПРИХОДИ - ОБЩО	2 445 593.7	2 328 895.9	2 581 193.9	2 964 258.9	3 279 495.8	3 501 000.6	3 259 847.6	3 681 358.0	4 247 312.0	3 745 873.9	3 333 580.3
1. Бюджетен остатък от предходната година	108 802.5	10 690.2	12 589.0	10 665.6	9 442.2	9 101.0	11 479.6	12 458.5	12 826.5	11 661.0	224.6
2. Осигурителни вноски - общо	2 197 928.8	2 183 490.1	2 442 751.7	2 906 977.8	3 212 242.6	3 422 899.2	3 221 563.7	3 637 694.7	4 197 954.6	3 708 033.8	3 304 028.2
2.1. Осигур. вноски от работодатели за работници и служители за ДОО	1 594 201.7	1 531 181.7	1 687 488.0	1 942 838.9	2 148 679.0	2 351 290.7	2 074 832.8	2 379 383.0	2 556 853.6	2 184 120.6	2 192 385.6
2.1.1. първа категория труд		15 218.7	145 192.8	158 545.7	167 644.3	159 067.0	143 875.7	165 218.7	143 927.8	136 189.1	128 144.1
2.1.2. втора категория труд		116 080.3									
2.1.3. трета категория труд	1 240 504.5	1 192 397.8	1 310 210.4	1 489 155.7	1 654 703.6	1 676 534.2	1 470 217.8	1 714 545.9	1 867 406.2	1 541 379.8	1 608 449.6
2.1.4. За следователи по Закона на съдебната власт		2 285.0	2 484.3	3 995.6	4 906.4	5 502.2	3 760.7	2 813.0	3 297.6	2 991.0	2 346.1
2.1.5. За съдии, прокурори и съдебни служители по Закона на съдебната власт				20 020.9	27 814.4	30 603.2	30 323.3	35 881.0	43 673.3	36 883.9	34 102.6
2.1.6. Вноски за кадрови военносслужещи, офицери и сержанти	162 531.7	181 023.2	194 838.0	228 367.1	235 574.4	245 431.8	213 030.7	231 775.5	245 975.3	228 966.2	202 512.6
2.1.7. Вноски за държавни служители	8 444.9	24 176.7	34 762.6	42 753.9	58 035.9	69 616.0	63 542.0	68 637.7	73 397.0	72 269.5	69 165.5
2.2. Вноски за осигурените за инвалидност, за старост и смърт и за трудова злополука	3 012.6	1 208.6	2 859.8	3 062.6	3 200.3	3 207.7	2 809.0	3 074.2	3 000.7	2 369.3	2 108.6
2.3. Допълнителни осиг. вноски по § 11 от ПЗР на КСО	109.4	112.4	44.5	15.9	14.7	-36.5	0.9				
2.4. Възстановени суми от трудови злополуки съгласно §10 от ПЗР на КСО	1 989.4	2 012.8	518.3	47.2	-15.8	-4.8	0.1				
2.5. Осигурителни вноски за фонд "Пенсии", върху обезщетенията за оставане без работа по чл. 222, ал.1 от КТ и осигурителни вноски от осигурители, когато лицата не са работили поради незаконно недопускане и отстраняване от работа		2 948.0	2 655.5	15 143.4	3 178.5	3 048.1	2 675.3	2 621.4	4 471.6	5 375.3	3 608.2
2.6. Осиг. вноски от възложит. върху гражд. договори за всички социални рискове без трудова злополука	3 899.8										
2.7. Осигурителни вноски за фонд "Пенсии" върху получените месечни възнаграждения, след намаляването с нормативно признатите разходи, за работещите без трудови правоотношения /от възложители/	10 935.1	16 661.3	1 171.5	15 606.5	17 490.4	18 582.4	15 486.1	16 897.0	21 018.2	17 267.4	20 149.6
2.8. Осиг. вноски за фонд "Пенсии" и фонд "Общо заболяване и майчинство" за членове на кооперации, работещи без трудови правоотношения в кооперацията			13 801.7	1 506.3	1 464.7	1 340.8	1 060.9	1 031.3	1 013.4	305.8	243.8
2.9. Осиг. вноски за фонд "Пенсии" и фонд "Общо заболяване и майчинство" за работници и служители, включени в програмата от социални помощи към осигуряване и заетост				20 715.3	28 217.2	20 458.0	17 374.4	14 467.2	12 028.9	8 046.9	3 141.0
2.10. Осиг. вноски за периода на временна нетрудоспособност	35 356.5	35 628.6	36 014.8	41 651.5	44 307.4	4 494.1	308.3	238.9	218.6	133.7	185.9
2.11. Осиг. вноски върху средствата за социални разходи	65 902.1	63 558.8	56 985.3	64 789.5	65 456.7	62 789.9	47 418.0	42 986.7	36 896.2	25 194.6	22 816.5
2.12. Осигурителни вноски за лица, осигурени само за трудова злополука и професионална болест, за периода преди 1 януари 2002 г.				20.8	15.967		-6.6	-0.9			
2.13. Осигурителни вноски от работодатели за фонд "ПКБ" за периоди преди 1 януари 2002 г.				577.9	376.4	140.9	138.9	53.6			
2.14. Осигурителни вноски от осигурители за ДОО върху изплатени гарантирани вземания						11.7	5.0	4.2	1.5	39.8	72.6
2.15. Осигурителни вноски от работодатели за фонд "Трудова злополука и професионална болест"- 0,4% - 1,1%						50 503.8	62 812.3	79 137.6	100 527.3	106 708.5	95 338.8
2.16. Осигурителни лични вноски	318 488.1	339 260.3	497 131.9	565 165.3	623 964.8	804 448.5	899 222.5	1 039 688.9	1 415 237.7	1 310 390.4	889 924.0
2.17. Осигурителни вноски от самоосигуряващи се лица /ЕТ, своб.проф. и други/	115 716.0	144 387.9	126 559.6	142 878.2	156 277.4	171 007.4	158 786.4	159 089.5	174 434.2	165 097.5	190 966.4
2.18. Вноски от фонд "ПКБ"	48 318.1	46 529.6	7 370.1								
2.19. Осигурителни вноски за безработица от работодатели			10 150.9								
2.20. Главница по ревизионни актове за начет в приход на ДОО				74 239.6	90 599.9	71 420.4	51 478.2	22 378.3	16 997.6	21 780.5	4 947.1
2.21. Главница по ревизионни актове за начет в приход на ДОО от Агенцията за държавни вземания				14 643.5	14 562.3	12 222.0	24 982.7	20 722.2	16 407.1	3 646.2	0.0
2.22. Приходи от професионални пенсионни фондове по чл.157, ал.7 от КСО и § 4, ал.4 от ПЗР на КСО				4 075.5	14 452.9	12 510.1	12 261.0	16 432.8	18 024.4	22 998.7	25 805.0
3. Приходи и доходи от собственост	360.4	1 859.0	1 684.7	679.3	859.9	1 108.2	2 735.3	4 497.9	5 403.0	4 413.8	4 672.2
4. Глоби и административни наказания	135 380.7	127 383.1	113 766.2	39 120.8	50 570.7	60 707.0	19 839.8	24 001.0	28 054.1	22 390.1	25 133.0
5. Други неданъчни приходи	2 336.0	1 558.4	5 837.5	3 725.8	3 154.2	3 372.0	877.8	148.5	347.8	113.2	296.2
6. Приходи от ЧОИ за пенсии по международни спогодби	785.2	3 915.0	4 269.7	3 080.9	3 082.1	3 399.3	3 696.5	3 309.2	3 526.8		
7. Внесени ДДС и други данъци върху продажбите				1.9	8.5	-240.6	-347.8	-752.4	-920.4	-742.0	-779.5
8. Постъпления от продажба на нефинансови активи	0.0		295.2	6.7	135.6	654.3	2.7	0.6	119.6	4.0	5.5
II. ПРИХОДИ ОТ ДРУГИ ИЗТОЧНИЦИ /трансфери, вътрешно и външно финансиране/	550 391.9	605 706.5	1 029 435.3	907 776.2	924 708.1	1 016 472.1	1 760 756.3	1 888 589.0	2 215 758.6	3 898 222.3	4 838 394.0

Забележка : *Това са приходите от осигурителни вноски за фонд "Пенсии" върху паричните обезщетения за временна нетрудоспособност и бременност и раждане за периода преди 1.01.2005 г.

4.7. РАЗХОДИ НА ДЪРЖАВНОТО ОБЩЕСТВЕНО ОСИГУРЯВАНЕ за периода 2000 - 2010 г.

/хил. лв./

ПОКАЗАТЕЛИ	2000 г.	2001 г.	2002 г.	2003 г.	2004 г.	2005 г.	2006 г.	2007 г.	2008 г.	2009 г.	2010 г.
РАЗХОДИ - ОБЩО /I+II+III+IV+V+VI+VII+VIII/	2 985 295	3 027 348.1	3 599 963.6	3 861 793.8	4 195 901.9	4 505 993.1	5 008 145.5	5 557 120.5	6 451 409.6	7 643 871.6	8 171 447.9
I. ПЕНСИИ	2 534 521	2 700 357.7	2 942 682.3	3 159 280.5	3 542 005.4	3 799 442.7	4 233 720.2	4 707 515.3	5 634 271.6	6 521 097.0	7 022 221.8
1.1. Пенсии по бюджета на ДОО	2 362 740	2 509 174.2	2 700 977.0	2 890 475.0	3 240 131.6	3 514 887.2	3 865 670.3	4 213 522.0	4 970 402.1	6 142 721.3	6 614 109.0
1.2. Пенсии за сметка от РБ	60 384	96 015.1	113 210.1	127 060.7	141 951.9	167 633.3	188 893.4	201 194.2	234 086.7	280 493.2	290 336.1
1.4. Пенсии по международни спогодби	26 103	48 522.3	31 824.8	30 359.6	29 661.6	33 424.1	34 178.1	37 544.8	42 936.3	48 384.1	51 550.0
1.5. Еднократна допълнителна сума към пенсиите за м.декември	85 294	46 646.1	96 670.4	111 385.3	102 893.3	55 541.4	115 040.1	223 179.1	349 852.2	8 814.0	25 016.9
1.6. Издръжка /пощенска такса /в т.ч. подменени изплащателни картони/ и ДДС за изплащане на пенсиите/					27 367.0	27 956.6	29 938.3	32 075.2	36 994.3	40 684.5	41 209.7
II. СОЦИАЛНИ ПОМОЩИ И ОБЕЗЩЕТЕНИЯ /II.1+II.2+II.3/	152 311	169 289.3	509 997.4	525 299.7	594 586.1	639 783.5	719 046.6	781 348.0	735 886.0	1 048 998.7	1 078 884.5
II.1. ВСИЧКО РАЗХОДИ ПО КСО	152 311	169 289.3	344 483.3	335 396.3	381 575.1	409 892.7	464 019.0	507 621.6	735 132.1	1 048 385.2	1 078 883.2
2.1.1. Парични обезщетения за временна неработоспособност поради общо заболяване	78 413	83 897.7	95 765.6	110 519.8	145 823.4	163 717.7	180 657.0	159 611.2	228 672.5	287 697.4	252 743.0
2.1.2. Парични обезщетения за временна неработоспособност поради нетрудови злополуки	6 500	6 461.0	7 761.2	8 044.1	9 911.0	11 099.3	12 826.0	20 292.7	36 616.6	44 920.1	42 075.0
2.1.3. Парични обезщетения за временна неработоспособност поради гледане на болен член от семейството и карантина	3 638	3 620.8	3 545.9	4 085.6	6 774.1	7 805.7	7 873.4	8 469.6	12 564.9	15 032.5	11 543.6
2.1.4. Парични обезщетения за временна неработоспособност поради трудова злополука и професионална болест	2 498	2 607.5	3 134.7	3 182.3	3 466.3	3 498.0	4 010.8	4 086.6	6 467.9	6 689.6	6 519.8
2.1.5. Парични обезщетения за трудоустрояване при временно намалена работоспособност	104	237.4	168.2	148.6	197.5	141.8	117.2	104.8	71.1	90.5	106.3
2.1.6. Парични обезщетения за бременност и раждане	18 023	18 170.1	19 162.8	21 316.1	23 923.7	30 114.9	36 551.3	95 324.0	197 807.7	300 904.4	315 394.6
2.1.7. Парични обезщетения за трудоустрояване поради бременност и кърмене	17	74.5	64.3	44.7	34.3	44.9	53.1	33.3	6.0	20.6	0.016
2.1.8. Парични обезщетения за отглеждане малко дете	40 209	45 381.7	52 602.9	67 109.3	78 786.2	86 686.6	114 827.5	114 797.3	129 011.5	127 587.5	125 724.0
2.1.9. Еднократна помощ при смърт	228	348.9	434.7	485.5	603.2	760.9	868.1	926.3	1 331.7	1 698.4	1 654.0
2.1.10. Парични помощи за профилактика и рехабилитация		8 489.6	7 518.7	8 709.9	10 797.9	13 147.3	17 071.0	17 623.1	22 901.1	25 256.7	11 761.5
2.1.11. Обезщетения и помощи за безработни			154 323.8	111 749.0	101 321.9	91 147.2	89 163.7	86 352.7	99 678.4	238 487.0	311 361.2
2.1.12. Стимулиране по 421 Разпореждане на Министерски съвет / 35 ПМС/1982 г./											
2.1.13. Снабдяване с ортопедични средства											
2.1.14. Лечебно хранене	2 682										
2.1.15. Парична помощ за инвалидност поради общо заболяване, когато няма основание за отпускане на пенсия на осигуреното лице по чл.11, ал.3 от КСО			0.7	1.5	0.3	1.2			2.7	0.5	0.4
2.1.16. Възстановени суми по Закона за семейни помощи за деца за минало време					-64.6	1 727.1					
II.2. Здравноосигурителни вноски за пенсионери, безработни и лица до 18 годишна възраст			165 514.1	189 903.5	212 255.0	229 207.3	254 371.2	273 067.7			
II.3. Издръжка /пощенска такса и ДДС за изплащане на обезщетения при безработица/					756.1	683.5	656.4	658.7	753.9	613.5	1.2
III. ПОМОЩИ ПО УКАЗА ЗА НАСЪРЧАВАНЕ НА РАЖДАЕМОСТТА /Закон за семейните помощи за деца/	106 322	102 821.4	103 168.5	125 761.5							
IV. МЕСЕЧНИ ДОБАВКИ ЗА ДЕЦА -ИНВАЛИДИ по чл.40 от ЗЗРСИИ	2 539	2 513.4	3 064.2	4 212.5							
V. Програми, дейности и служби по социално осигуряване, подпомагане и заетостта	36 849	52 366.4	41 051.2	47 239.6	59 209.9	65 081.4	54 421.8	64 640.2	79 809.0	73 057.6	69 481.8
- служби по социално осигуряване				47 225.4	59 179.2	65 036.3	54 367.8	64 598.3	79 746.2	72 930.2	69 329.8
/административни разходи/				14.2	30.7	45.1	54.0	41.9	62.8	76.4	68.1
- програми за временна заетост											
- международни програми и спонсорства, дарения и помощи от чужбина и други служби и дейности										50.9	83.9
VI. Отбранително-мобилизационна подготовка					100.5	892.5	30.9	2 416.1	63.0	47.5	590.5
VII. ВНОСКИ В ЦЕНТРАЛНИЯ РЕПУБЛИКАНСКИ БЮДЖЕТ											
VIII. ДРУГИ РАЗХОДИ	152 753					793.0	925.9	1 200.9	1 380.0	670.8	269.2

Забележка 1: В другите разходи за 1999 г. са включени здравноосигурителните вноски за пенсионерите /55 453,0 хил.лв./ и разходите за обслужване на заема със Световната банка /13 987 хил.лв./.

Забележка 2: В другите разходи за 2000 г. са включени здравноосигурителните вноски за пенсионерите /143 542,4 хил.лв./ и разходите за обслужване на заема със Световната банка /9 210,9 хил.лв./.

Забележка 3: Данните за 1999-2010 г. са в деноминирани лева.

4.8. ПРИХОДИ И РАЗХОДИ ПО ОТЧЕТА ЗА ИЗПЪЛНЕНИЕ НА КОНСОЛИДИРАНИЯ БЮДЖЕТ НА ДОО за периода 2000-2010 г.

/хиляди лев

ПОКАЗАТЕЛИ	2000 г.	2001 г.	2002 г.	2003 г.	2004 г.	2005 г.	2006 г.	2007 г.	2008 г.	2009 г.	2010 г.
I. ПРИХОДИ-ОБЩО	2 336 791.2	2 318 205.6	2 568 604.9	2 953 593.2	3 270 053.6	3 491 899.6	3 248 368.0	3 668 899.5	4 234 485.5	3 734 212.8	3 333 355.7
1. Осигурителни вноски - общо	2 197 928.8	2 183 490.1	2 442 751.7	2 906 977.8	3 212 242.6	3 422 899.3	3 221 563.7	3 637 694.7	4 197 954.6	3 708 033.8	3 304 028.2
2. Други собствени приходи	138 862.5	134 715.6	125 853.2	46 615.4	57 811.0	69 000.3	26 804.3	31 204.8	36 530.9	26 179.0	29 327.5
II. РАЗХОДИ - ОБЩО	2 876 434.4	2 922 013.3	3 599 963.6	3 861 793.8	4 195 901.9	4 505 993.1	5 008 145.5	5 557 120.5	6 451 409.6	7 643 871.6	8 171 447.9
1. ПЕНСИИ	2 534 520.8	2 700 357.7	2 942 682.3	3 159 280.5	3 542 005.4	3 799 442.7	4 233 720.2	4 707 515.3	5 634 271.6	6 521 097.0	7 022 221.8
2. СОЦИАЛНИ ПОМОЩИ И ОБЕЗЩЕТЕНИЯ ПО КСО*	152 310.9	169 289.3	616 230.1	655 273.7	594 586.1	639 783.5	719 046.7	781 348.0	735 886.0	1 048 385.2	1 078 884.5
3. АДМИНИСТРАТИВНИ РАЗХОДИ	36 849.3	52 366.4	41 051.2	47 239.6	59 310.4	65 973.9	54 452.7	67 056.3	79 872.0	73 718.6	70 072.3
4. Други разходи**	152 753.3					793.0	925.9	1 200.9	1 380.0	670.8	269.2
III. ТРАНСФЕРИ - ОБЩО	422 329.5	602 433.6	1 031 354.4	922 412.8	923 289.6	1 036 085.9	1 755 643.4	1 880 529.3	2 236 935.0	3 874 237.4	4 822 707.9
III А. ТРАНСФЕРИ /СУБСИДИИ, ВНОСИ/ МЕЖДУ ЦЕНТРАЛНИЯ/РЕПУБЛИКАНСКИЯ БЮДЖЕТ И ДРУГИ БЮДЖЕТИ	534 986.9	862 340.5	1 026 730.8	923 788.9	927 118.7	1 039 782.7	1 760 866.7	1 887 684.3	2 683 284.0	3 884 670.2	4 827 496.6
Получени трансфери /субсидии/ от ЦБ/+ за ДОО	369 057.7	429 414.0	420 546.6	496 337.2	354 991.3	403 991.2	447 276.0	479 337.8	709 589.7	292 362.2	328 491.2
- пенсии за военна инвалидност, пенсии за гражданска инвалидност, социални пенсии за старост, социални пенсии за инвалидност, персонални пенсии, пенсии за особени заслуги, пенсии по отменения Закон за пенсиите и Закон за общественото осигуряване за които не се дължат осигурителни вноски, както и за индексациите, компенсациите и добавките към тях, в т.ч. и добавката по чл. 84 от КСО	47 535.7	82 945.3	105 481.5	115 357.9	129 820.4	159 729.1	180 043.7	192 918.9	227 092.5	263 553.5	274 809.5
- добавки към пенсиите на участниците и пострадалите от войните, както и на наследниците, получаващи наследствена пенсия на загиналите в ОВ /включително поощрена такса и ДДС/		17 731.8	17 532.4	17 440.1	15 297.6	15 690.4	12 570.8	10 962.5	21 916.5	21 310.0	18 192.3
- добавки на пенсиите на репресираните лица по чл.9 от Закона за политическа и гражданска реабилитация на репресираните лица					1 000.0	2 202.9	3 087.5	6 739.7	7 443.0	6 659.4	10 003.2
- месечни помощи за деца	110 500.5	105 724.4	130 041.0	162 585.7							
- еднократни помощи при раждане	5 013.1	5 535.5	6 491.0	9 177.6							
- месечни добавки за деца инвалиди - по чл.40 от ЗЗРСИИ	3 949.9	3 857.3	3 569.1	5 064.3							
- за здравноосигурителни вноски за пенсионери	143 542.4	153 600.0	156 908.1	165 124.8	188 886.1	204 020.6	227 469.6	242 939.4	293 225.6	0.0	0.0
- за здравноосигурителни вноски за деца до 18-годишна възраст				18 000.0	18 000.0	19 821.9	21 578.5	24 977.3	136 666.4	0.0	0.0
- разходи за отбранително-мобилизационна подготовка	16.0	19.8	23.5	77.1	187.2	1 026.3	1 025.9				
- обезщетения по чл.233, ал.3 от ЗОВС на РБ съгласно чл. 26а, т.3 от КСО			500.0	545.0	300.0	300.0	300.0	300.0	300.0	300.0	300.0
- вноски за фонд "Пенсии" за осигурителен стаж, зачетен при пенсиониране по чл.9, ал.3, т.3 и ал.6 и 7 от КСО				2 964.7	1 500.0	1 200.0	1 200.0	500.0	700.0	500.0	550.0
- трансфер за резерва за реформата в социалното осигуряване	58 500.0	60 000.0							22 245.7	0.0	24 561.1
- трансфер по чл.5 от ППЗВВ и чл.6 от ППЗВВ - ветерани										39.2	75.0
Получени допълнителни субсидии от ЦРБ за покриване недостига от средства	89 609.2	391 660.4	516 041.1	382 744.1	469 886.8	584 091.5	1 198 590.7	1 178 346.5	1 973 694.3	1 522 688.1	2 195 269.0
Получени допълнителни средства за еднократна сума към пенсиите за м. декември	91 000.0	48 000.0	100 000.0	44 707.6	103 000.0	50 000.0	115 000.0	230 000.0			
Възстановени трансфери за ЦБ /здравноосигурителни вноски за пенсионери за минали години/	-14 679.9	-6 733.9	-9 856.9		-759.4	1 700.0					
Трансфери от републиканския бюджет в размер на 12 на сто върху сбора на осигурителните доходи на всички осигурени лица за календарната година										2 069 619.9	2 303 736.4
III.Б. ТРАНСФЕРИ МЕЖДУ БЮДЖЕТНИ СМЕТКИ	-112 657.4	-259 906.9	4 623.6	-1 376.1	-3 829.1	-3 696.8	-5 223.3	-7 155.0	-446 349.0	-10 432.8	-4 788.7
Получени трансфери /+/-	0.0	6 733.9	9 856.9	1 123.9	1 453.0	1 303.2	274.6	41.9	62.7	88.6	76.5
- приходи от НЗОК по чл. 110, ал.11 от КСО по актове за начет за здравното осигуряване		6 733.9	9 856.9	1 109.7	1 422.6	1 258.8	219.5				
- трансфери от МТСП по програми за осигуряване на заетост (+/-)				14.2	30.4	44.4	55.1	41.9	62.7	76.9	67.6
- трансфери от НСИ по международни програми и споразумения (+/-)										11.7	8.9
Предоставени трансфери /-/-	-112 657.4	-266 640.8	-5 233.3	-2 500.0	-5 282.1	-5 000.0	-5 497.9	-7 196.9	-10 748.5	-10 521.4	-4 865.2
- трансфери между бюджетни сметки (+) (между РУСО и НОИ)		969.3									
- предоставени трансфери за фонд "Реабилитация и социална интеграция" /Агенция за хората с увреждания към МТСП/, съгласно чл.11, ал.1, т.2, буква "в", чл.12, ал.1, т.4 и чл.13, ал.1, т.3 от КСО	-2 596.0	-7 000.0	-2 983.3	-1 500.0	-3 089.9	-2 000.0	-1 600.0	-2 500.0	-2 231.4	-2 607.4	-1 653.9
- предоставени трансфери за фонд "Условия на труд"	-1 200.5	-1 675 359.0	-2 250.0	-1 000.0	-2 192.2	-3 000.0	-3 000.0	-3 500.0	-5 750.0	-5 000.0	-2 546.5
- помощи по УНР - месечни добавки за деца	-102 165.1	-98 358.0									
- помощи по УНР - еднократни помощи при раждания	-4 156.7	-4 463.4									
- месечни добавки за деца инвалиди - по чл.40 от ЗЗРСИИ	-2 539.2	-2 513.4									
- за НЗОК (здравноосигурителни вноски за пенсионери)		-153 600.0									
- Предоставен трансфер за ДАИТС							-897.9	-800.0	-1 200.0	0.0	-500.0
- трансфер по бюджета на МТСП за програма "В подкрепа на майчинството"								-396.9	-1 567.1	-2 914.0	-164.9
Трансфери за други здравноосигурителни вноски									-435 663.2	0.0	0.0
IV. ДЕФИЦИТ / ИЗЛИШЪК (II-III)	-117 313.6	-1 374.1	-4.3	14 212.2	-2 558.7	21 992.4	-4 134.1	-7 691.7	20 010.9	-35 421.4	-15 384.3
V. ФИНАНСИРАНЕ	19 201.3	13 963.1	10 669.9	-14 212.2	2 558.7	-21 992.4	4 134.1	7 691.7	-20 010.9	35 421.4	15 384.3
- външно финансиране (получен заем №4081 от МБВР)	9 252.1	12 853.6	793.3								
- погашения по заеми от световната банка		-828.1	-1 753.0	-1 738.5	-1 860.8	-1 991.6	-2 130.2	-2 285.3	-2 440.5	-2 620.0	-2 807.8
- вътрешно финансиране	9 285.8	-9 285.8		-7 819.8							
- преценка на валутни наличности /нереализирани валутни курсови разлики/	663.4	533.2	-959.4	-799.3	-284.6					-2.5	-2.8
- сума по разчети за поети осигурителни вноски				-4 278.9	637.1	-13 725.4	8 775.5	12 508.8	-21 643.8	24 052.5	12 436.2
- друго финансиране					2 926.8	-3 896.8	-1 532.4	-1 733.8	2 742.9	2 549.9	6 055.0
- НАЛИЧНОСТ В НАЧАЛОТО НА ПЕРИОДА	108 802.5	10 690.2	12 589.0	10 665.6	9 442.2	9 101.0	11 479.6	12 458.5	12 826.5	11 661.0	224.6
- НАЛИЧНОСТ В КРАЯ НА ПЕРИОДА	10 690.2	12 589.0	10 665.6	10 241.3	8 302.0	11 479.6	12 458.4	12 826.5	11 661.0	224.6	526.4

Забелжка 1: * За 2002 и 2003 г. в сумите са включени разходите за здравноосигурителни вноски за пенсионери, безработни и деца до 18 г. възраст, а също така и разходите по УНР/ЗСПД/ и чл.40 от ЗЗРСИИ. За 2004 -2008 г. в сумата не са включени разходите по УНР /ЗСПД/ и чл.40 от ЗЗРСИИ, които са за сметка на бюджета на Министерството на труда и социалната политика..

Забелжка 2: ** В други разходи за 2000 г. са включени разходите за здравноосигурителни вноски за пенсионери и разхода за обслужване заема със Световна банка, а за 2005- 2010 г.- разходи неклассифицирани в другите функции"

4.9. ПРИХОДИ И РАЗХОДИ ПО ОТЧЕТА ЗА ФОНД "ПЕНСИИ" за периода 2000-2010 г.

/хиляди лева/

ПОКАЗАТЕЛИ	2000 г.	2001 г.	2002 г.	2003 г.	2004 г.	2005 г.	2006 г.	2007 г.	2008 г.	2009 г.	2010 г.
ПРИХОДИ И ТРАНСФЕРИ - ВСИЧКО											
I. ПРИХОДИ-ОБЩО	1 994 685.0	1 973 648.6	2 000 416.8	2 376 689.6	2 611 406.6	2 799 408.7	2 491 674.2	2 833 661.2	3 364 901.0	4 894 275.5	4 805 730.6
I.1.СОЦИАЛНООСИГУРИТЕЛНИ ВНОСКИ	1 993 899.8	1 969 733.6	1 993 879.6	2 372 454.0	2 608 213.2	2 796 009.4	2 487 977.7	2 830 352.0	3 361 341.2	4 824 155.6	4 476 883.1
1. Общо вноски от работодатели за работници и служители	1 541 981.8	1 474 585.3	1 468 418.7	1 683 740.6	1 834 475.5	1 878 915.2	1 556 882.1	1 811 908.9	1 998 868.4	1 590 534.7	1 579 093.4
1.1. Вноски от работодатели за работници и служители за държавно обществено осигуряване	1 440 723.2	1 375 397.8	1 375 418.7	1 683 740.6	1 834 475.5	1 878 915.2	1 556 882.1	1 811 908.9	1 998 868.4	1 590 534.7	1 579 093.4
1.2. Осигурителни вноски за периода на временна неработоспособност	35 356.5	35 628.6	36 014.7								
1.3. Осигурителни вноски върху средствата за социални разходи	65 902.1	63 558.9	56 985.3								
2. Вноски от работници и служители /лични вноски/ стаж при пенсиониране на лицата, отслужили наборна военна служба, и на неработещите майки	292 244.2	309 578.6	403 669.5	458 368.5	503 788.8	656 806.9	692 976.3	810 330.1	1 149 537.4	1 035 415.7	690 418.3
4. Вноски от самонаети и ненаети лица /самоосигуряващи се лица/	111 355.7	139 040.1	121 791.4	137 386.3	150 333.8	164 134.8	149 397.4	148 579.7	161 506.3	149 779.8	176 619.3
5. Социалноосигурителни вноски върху изплатени помощи за безработни от фонд "ПКБ"	48 318.1	46 529.6									
6. Главница по ревизионни актове за начет в приход на ДОО от НАП				74 239.6	90 599.9	71 420.4	51 478.2	22 378.3	16 997.6	21 780.5	4 947.1
7. Главница по ревизионни актове за начет в приход на ДОО от Агенцията за държавни вземания				14 643.5	14 562.3	12 222.0	24 982.7	20 722.2	16 407.1	3 646.2	0.0
8. Приходи от професионалните пенсионни фондове по чл.157, ал.7 от КСО и §4, ал.4 от ПЗР на КСО			2 267.5	4 075.5	14 452.9	12 510.1	12 261.0	16 432.8	18 024.4	22 998.7	25 805.0
9. Глоби, санкции и наказателни лихви									33.0		
I.2. Приходи от ЧОИ за пенсии по международни спогодби	785.2	3 915.0	4 269.7	3 080.9	3 082.1	3 399.3	3 696.5	3 309.2	3 526.8		
I.3. Други неданъчни приходи			2 267.5	1 154.7	111.3						
Трансфери от републиканския бюджет в размер на 12 на сто върху сбора на осигурителните доходи на всички осигурени лица за календарната година										2 069 619.9	2 303 736.4
Трансфер за резерва за реформата в социалното осигуряване										0.0	24 561.1
Получени трансфери от ЦБ/Н за държавното обществено осигуряване										500.0	550.0
РАЗХОДИ И ТРАНСФЕРИ - ВСИЧКО										6 194 706.6	6 686 000.6
II. РАЗХОДИ - ОБЩО	2 508 406.0	2 673 999.9	2 862 807.9	3 058 693.5	3 551 012.7	3 801 305.7	4 235 442.9	4 707 258.2	5 349 612.8	6 194 706.6	6 686 000.6
II.1. ПЕНСИИ	2 507 949.0	2 673 337.1	2 705 304.5	2 892 867.2	3 336 133.2	3 569 846.1	3 978 440.3	4 433 178.8	5 313 652.8	6 155 305.5	6 646 646.0
1. Пенсии за сметка на ДОО в т.ч. - пенсии за трудова дейност	2 336 167.8	2 482 153.6	2 673 479.7	2 862 507.6	3 210 355.6	3 484 066.6	3 833 144.0	4 179 748.0	4 931 888.2	6 098 672.4	6 570 110.3
- пенсии за кадрови военнослужещи по Закона за отбрана и въоръжените сили на Република България и държавни служители по закона за МВР и закона за изпълнение на наказанията, и следователите, както и за индексирани и компенсирани на пенсиите и добавки - добавки към пенсиите на участниците и пострадалите във войните, както и на наследниците, получаващи наследствена пенсия за загиналите в Отечествената война	141 794.8	158 831.0	168 493.1	186 147.3	241 352.5	256 818.0	276 541.3	297 039.5	352 948.3	457 431.5	503 713.1
2. Пенсии за сметка на РБ - социални пенсии, пенсии за особени заслуги и др. - добавки към пенсиите на участниците и пострадалите във войните, както и на наследниците, получаващи наследствена пенсия за загиналите в Отечествената война	17 966.0	96 015.1									
3. Пенсии по международни спогодби	26 102.5	48 522.3	31 824.8	30 359.6	29 661.6	33 424.1	34 178.1	37 544.8	42 936.3	48 384.1	51 550.0
4. Еднократна допълнителна сума към пенсиите	85 294.4	46 646.1			96 116.0	52 355.4	111 118.2	215 886.0	338 828.3	8 249.0	24 985.6
II.2. ИЗДРЪЖКА /лощенска такса/ в т.ч. подменени изплащателни картони и ДДС за изплащане на пенсиите/ и други финансови услуги					25 820.1	26 283.6	28 169.2	30 215.6	34 901.5	38 384.4	38 957.6
II.3. СОЦИАЛНИ ПОМОЩИ И ОБЕЗЩЕТЕНИЯ	457.0	662.8	157 503.4	165 826.3	189 059.4	205 176.0	228 833.4	243 863.8	1 058.5	1 016.7	397.1
За профилактика и рехабилитация	457.0	662.8	595.3	701.5	932.7	1 155.4	1 363.8	924.4	1 058.5	1 016.7	397.1
Здравноосигурителни вноски за пенсионери			156 908.1	165 124.8	188 126.7	204 020.6	227 469.6	242 939.4			
III. ТРАНСФЕРИ									22 945.7		
III.1. ТРАНСФЕРИ /СУБСИДИИ,ВНОСКИ/ МЕЖДУ ЦЕНТРАЛНИЯ/РЕПУБЛИКАНСКИЯ БЮДЖЕТ И ДРУГИ БЮДЖЕТИ			156 908.1	168 089.5	286 608.7	255 220.6	343 669.6	473 439.4	316 171.3		
Получени трансфери /субсидии/ от ЦБ/Н за фонд "Пенсии"			156 908.1	168 089.5	190 386.1	205 220.6	228 669.6	243 439.4	316 171.3		
- за здравноосигурителни вноски за пенсионери - вноски за фонд "Пенсии" за осигурителен стаж, начетен при пенсиониране по чл.9, ал.3, т.3 и ал.6 и 7 от КСО				165 124.8	188 886.1	204 020.6	227 469.6	242 939.4	293 225.6		
Трансфер за резерва за реформата в социалното осигуряване				2 964.7	1 500.0	1 200.0	1 200.0	500.0	700.0		
и декември 2007 г. /ПМС №282/22.11.2007 г. и ПМС №293/03.12.2007 г./					96 222.6	50 000.0	115 000.0	230 000.0	22 245.7		
III.2.ТРАНСФЕРИ МЕЖДУ БЮДЖЕТНИ СМЕТКИ									-293 225.6		
ДЕФИЦИТ /И/, ИЗЛИШЪК /И/	-513 721.0	-700 351.3	-705 483.0	-513 914.4	-652 997.4	-746 676.4	-1 400 099.1	-1 400 157.6	-1 961 766.1	-1 300 431.1	-1 880 270.0

Забележка 1: От 2004-2010 г. разходите и трансферите за еднократна допълнителна сума към пенсиите за месец декември се отчитат към съответните фондове на ДОО.

4.10. ПРИХОДИ И РАЗХОДИ ПО ОТЧЕТА ЗА ФОНД "ПЕНСИИ, НЕСВЪРЗАНИ С ТРУДОВА ДЕЙНОСТ" за 2002-2010 г.

/хиляди лева/

ПОКАЗАТЕЛИ	2002 г.	2003 г.	2004 г.	2005 г.	2006 г.	2007 г.	2008 г.	2009 г.	2010 г.
ПРИХОДИ И ТРАНСФЕРИ - ВСИЧКО								291 523.0	303 005.1
I. ПРИХОДИ-ОБЩО	123 013.9	132 798.0	152 081.7	177 622.4	195 702.0	210 621.1	256 452.0	291 523.0	303 005.1
ТРАНСФЕРИ /СУБСИДИИ,ВНОСКИ/ МЕЖДУ ЦЕНТРАЛНИЯ/РЕПУБЛИКАНСКИЯ БЮДЖЕТ И ДРУГИ БЮДЖЕТИ	123 013.9	132 798.0	152 081.7	177 622.4	195 702.0	210 621.1	256 452.0	291 523.0	303 005.1
Получени трансфери / субсидии / от ЦБ +/- за фонд "Пенсии, несвързани с трудова дейност":	123 013.9	132 798.0	146 118.0	177 622.4	195 702.0	210 621.1	256 452.0	291 523.0	303 005.1
- пенсии за военна инвалидност, пенсии за гражданска инвалидност, социални пенсии за старост, социални пенсии за инвалидност, персонални пенсии, пенсии за особени заслуги, пенсии по отменените Закон за пенсиите и Закон за общественото осигуряване, за които не се дължат осигурителни вноски, както и за индексациите, компенсациите и добавките към тях, в т.ч. и добавката по чл. 84 от КСО и за пощенска такса и ДДС	105 481.5	115 357.9	129 820.4	159 729.1	180 043.7	192 918.9	227 092.5	263 553.5	274 809.5
- добавки към пенсиите на участниците и пострадалите във войните, както и на наследниците, получаващи наследствена пенсия за загиналите в Отечествената война /включително пощенска такса и ДДС/	17 532.4	17 440.1	15 297.6	15 690.4	12 570.8	10 962.5	21 916.5	21 310.0	18 192.3
- добавки на пенсиите на репресираните лица по чл.9 от Закона за политическа и гражданска реабилитация на репресираните лица			1 000.0	2 202.9	3 087.5	6 739.7	7 443.0	6 659.4	10 003.2
Еднократна допълнителна сума към пенсиите за м. декември			5 963.7						
РАЗХОДИ И ТРАНСФЕРИ - ВСИЧКО								283 034.1	292 337.5
II. РАЗХОДИ - ОБЩО	209 880.5	238 446.0	149 217.3	171 838.2	193 563.4	208 675.6	244 728.2	283 034.1	292 337.5
Пенсии за сметка на републиканския бюджет	209 880.5	238 446.0	147 920.6	170 410.4	192 042.3	207 055.0	242 900.3	281 010.9	290 359.9
Пенсии за военна инвалидност, пенсии за гражданска инвалидност, социални пенсии за старост, социални пенсии за инвалидност, персонални пенсии, пенсии за особени заслуги, пенсии по отменените Закон за пенсиите и Закон за общественото осигуряване, за които не се дължат осигурителни вноски, както и за индексациите, компенсациите и добавките към тях, в т.ч. и добавката по чл. 84 от КСО, определени от пенсии, за които не се дължат осигурителни вноски	96 821.5	111 757.6	126 921.0	152 183.2	172 892.2	180 485.0	207 915.0	253 088.6	264 355.5
Добавки към пенсиите на участниците и пострадалите във войните, както и на наследниците, получаващи наследствена пенсия за загиналите в Отечествената война	16 388.6	15 303.1	14 039.7	13 226.6	12 285.4	16 657.0	21 447.5	21 027.3	17 850.9
Еднократна допълнителна сума към пенсиите за м. декември /в т.ч. за минало време./	96 670.4	111 385.3	5 968.6	2 010.8	3 148.9	5 860.8	8 813.5	517.8	23.8
Добавки на пенсиите на репресираните лица по чл.9 от Закона за политическа и гражданска реабилитация на репресираните лица			991.3	2 223.5	3 715.8	4 052.2	4 724.3	6 377.3	8 129.7
Еднократна допълнителна сума към пенсиите на ветеранети от войните за м. юни 2005 г. /ПМС №91/19.05.2005 г./				766.3					
ИЗДРЪЖКА /пощенска такса /в т.ч. подменени изплащателни картони/ и ДДС за изплащане на пенсиите/			1 296.7	1 427.8	1 521.1	1 606.4	1 809.5	2 004.6	1 970.9
СОЦИАЛНИ ПОМОЩИ И ОБЕЗЩЕТЕНИЯ						14.2	18.4	18.6	6.6
ДЕФИЦИТ /-/, ИЗЛИШЪК +/-	-86 866.6	-105 648.0	2 864.4	5 784.2	2 138.6	1 945.5	11 723.8	8 488.9	10 667.6

Забележка 1: От 2004 -2010 г. разходите и трансферите за еднократна допълнителна сума към пенсиите за месец декември се отчитат към съответните фондове на ДОО.

4.11. ПРИХОДИ И РАЗХОДИ ПО ОТЧЕТА ЗА ФОНД "ТРУДОВА ЗЛОПОЛУКА И ПРОФЕСИОНАЛНА БОЛЕСТ" за периода 2000-2010 г.

/хиляди лева/

ПОКАЗАТЕЛИ	2000 г.	2001 г.	2002 г.	2003 г.	2004 г.	2005 г.	2006 г.	2007 г.	2008 г.	2009 г.	2010 г.
ПРИХОДИ И ТРАНСФЕРИ - ВСИЧКО										106 708.5	95 338.8
I. ПРИХОДИ-ОБЩО	42 438.9	42 162.4	43 184.4	48 314.4	54 906.5	55 148.8	62 807.0	79 136.7	100 527.3	106 708.5	95 338.8
I.1.СОЦИАЛНООСИГУРИТЕЛНИ ВНОСКИ	40 449.5	40 149.6	43 184.4	48 314.4	54 906.5	55 148.8	62 807.0	79 136.7	100 527.3	106 708.5	95 338.8
1. Общо вноски от работодатели за работници и служители	40 449.5	40 149.6	43 184.4	48 314.4	54 906.5	55 148.8	62 807.0	79 136.7	100 527.3	106 708.5	95 338.8
1.1. Вноски от работодатели за работници и служители за държавно обществено осигуряване	37 327.5	38 828.6	43 184.4	48 314.4	54 906.5	55 148.8	62 807.0	79 136.7	100 527.3	106 708.5	95 338.8
1.2. Осигурителни вноски за осигурени само за трудова злополука лица	3 012.6	1 208.6									
1.3. Допълнителни осигурителни вноски по §11 от ПЗР на КСО	109.4	112.4									
I.2. Възстановени суми за трудови злополуки съгласно §10 от ПЗР на КСО	1 989.4	2 012.8									
РАЗХОДИ И ТРАНСФЕРИ - ВСИЧКО										56 316.9	53 511.5
II. РАЗХОДИ - ОБЩО	29 086.6	29 722.1	30 712.8	31 208.9	34 348.5	35 025.4	37 610.6	39 589.8	47 526.2	51 216.9	50 865.0
II.1. ПЕНСИИ	26 571.8	27 020.6	27 497.3	27 967.3	30 834.8	31 474.8	33 547.3	35 459.5	41 007.5	44 391.6	44 287.5
1. Пенсии за сметка на ДОО	26 571.8	27 020.6	27 497.3	27 967.3	30 584.6	31 229.6	33 299.3	35 206.3	40 724.2	44 096.1	44 006.2
в т.ч. - пенсии за инвалидност поради трудова злополука и професионална болест и за индексирание и компенсирание на пенсиите и добавките към тях	26 508.3	26 955.0	27 431.5	27 901.2	29 710.3	30 756.9	32 457.5	33 704.2	38 437.1	43 965.6	43 904.1
- пенсии за кадрови военнослужещи по Закона за отбраната и въоръжените сили на Република България и държавни служители - офицери, сержанти и граждански лица по Закона за Министерство на вътрешните работи и за индексирание и компенсирание на пенсиите и добавките към тях	63.5	65.6	65.8	66.1	65.7	63.8	68.8	69.8	76.8	83.3	94.7
- еднократна допълнителна сума към пенсиите за м.декември					808.6	408.9	773.0	1 432.3	2 210.3	47.2	7.5
ИЗДРЪЖКА /пощенска такса /в т.ч. подменени изплащателни картони/ и ДДС за изплащане на пенсиите/					250.2	245.2	248.0	253.2	283.3	295.5	281.3
II.2. СОЦИАЛНИ ПОМОЩИ И ОБЕЗЩЕТЕНИЯ	2 514.8	2 701.5	3 215.5	3 241.6	3 513.7	3 550.6	4 063.3	4 130.3	6 518.7	6 825.3	6 577.5
1. Обезщетения за трудови и приравнени трудови злополуки и професионални заболявания	2 498.0	2 647.6	3 168.0	3 200.8	3 481.6	3 508.5	4 027.9	4 100.0	6 478.5	6 780.1	6 531.0
1.1. Парични обезщетения за временна неработоспособност поради трудова злополука и професионална болест		2 607.5	3 134.7	3 182.3	3 466.3	3 498.0	4 010.8	4 086.6	6 467.9	6 689.6	6 519.8
1.2. Парични обезщетения за трудоустрояване при временно намалена работоспособност поради трудова злополука и професионална болест		40.1	33.3	18.5	15.3	10.5	17.1	13.4	10.6	90.5	11.2
2. Еднократна помощ при смърт поради трудова злополука или професионална болест	16.8	19.7	17.8	18.5	17.5	23.4	18.5	20.5	21.6	27.3	35.6
3. Парични помощи за профилактика и рехабилитация		34.2	29.7	22.3	14.6	18.7	16.9	9.8	18.6	17.9	11.0
II.3. ПРЕДОСТАВЕНИ ТРАНСФЕРИ										5 100.0	-2 646.5
III. ТРАНСФЕРИ - ОБЩО	-1 200.5	-1 675.4	-2 250.0	-1 000.0	-1 378.5	-3 000.0	-3 000.0	-3 500.0	-5 850.0		
III.1. ТРАНСФЕРИ /СУБСИДИИ,ВНОСКИ/ МЕЖДУ ЦЕНТРАЛНИЯ /РЕПУБЛИКАНСКИЯ БЮДЖЕТ И ДРУГИ БЮДЖЕТИ					813.7						
Еднократна допълнителна сума към пенсиите за м. декември 2004 г./ПМС №308/12.11.2004 г./					813.7						
III.2. ТРАНСФЕРИ МЕЖДУ БЮДЖЕТНИ СМЕТКИ	-1 200.5	-1 675.4	-2 250.0	-1 000.0	-2 192.2	-3 000.0	-3 000.0	-3 500.0	-5 850.0		
Предоставени трансфери	-1 200.5	-1 675.4	-2 250.0	-1 000.0	-2 192.2	-3 000.0	-3 000.0	-3 500.0	-5 850.0		
- на Агенция за хората с увреждания към МТСП, съгласно чл.24, т.5 от КСО									-100		
- за фонд "Условия на труд"	-1 200.5	-1 675.4	-2 250.0	-1 000.0	-2 192.2	-3 000.0	-3 000.0	-3 500.0	-5 750.0		
ДЕФИЦИТ /-, ИЗЛИШЪК /+/(I - II + III)	12 151.8	10 764.9	10 221.6	16 105.5	19 179.5	17 123.4	22 196.4	36 046.9	47 151.1	50 391.6	41 827.3

4.12. ПРИХОДИ И РАЗХОДИ ПО ОТЧЕТА ЗА ФОНД "ОБЩО ЗАБОЛЯВАНЕ И МАЙЧИНСТВО" за периода 2000 - 2010 г.

/хиляди лева/

ПОКАЗАТЕЛИ	2000 г.	2001 г.	2002 г.	2003 г.	2004 г.	2005 г.	2006 г.	2007 г.	2008 г.	2009 г.	2010 г.
ПРИХОДИ И ТРАНСФЕРИ - ВСИЧКО										608 500.7	572 536.1
I. ПРИХОДИ-ОБЩО	161 590.1	171 594.1	186 165.5	212 868.8	240 704.5	267 586.2	367 164.9	456 311.5	576 115.5	608 500.7	572 536.1
Социалноосигурителни вноски	161 590.1	171 594.1	186 165.5	212 868.8	240 704.5	267 586.2	367 164.9	456 311.5	576 115.5	608 500.7	572 536.1
1. Социалноосигурителни вноски	157 229.8	166 246.2	181 397.3	207 376.9	234 760.9	260 713.6	357 775.9	445 801.7	563 187.6	593 183.0	558 189.0
- от работодатели	130 985.9	136 564.6	141 094.4	161 310.1	182 754.2	192 512.6	246 169.1	306 606.0	356 239.4	379 039.7	402 957.5
- лични вноски	26 243.9	29 681.6	40 302.9	46 066.8	52 006.7	68 201.0	111 606.8	139 195.7	206 948.2	214 143.3	155 231.4
2. Вноски от самоосигуряващи се	4 360.3	5 347.9	4 768.2	5 491.9	5 943.6	6 872.6	9 389.0	10 509.8	12 927.9	15 317.7	14 347.1
РАЗХОДИ И ТРАНСФЕРИ - ВСИЧКО										807 548.6	762 259.5
II.1. РАЗХОДИ	149 339.1	165 924.9	292 581.4	349 678.2	275 806.7	314 039.5	369 428.3	416 200.0	627 858.1	802 127.2	760 540.8
2.1. Парични обезщетения за временна неработоспособност поради общо заболяване	78 412.8	83 897.7	95 765.6	110 519.8	145 823.4	163 717.7	180 657.0	159 611.2	228 672.5	287 697.4	252 743.0
2.2. Парични обезщетения за временна неработоспособност поради гледане на болен член от семейството и карантина	3 638.3	3 620.8	3 545.9	4 085.6	6 774.1	7 805.7	7 873.4	8 469.6	12 564.9	15 032.5	11 543.6
2.3. Парични обезщетения за временна неработоспособност поради нетрудови злополуки	6 500.3	6 461.0	7 761.2	8 044.1	9 911.0	11 099.3	12 826.0	20 292.7	36 616.6	44 920.1	42 075.0
2.4. Парични обезщетения за трудоустрояване при временно намалена работоспособност поради общо заболяване	103.5	197.3	134.9	130.1	182.1	131.3	100.1	91.4	60.5	89.4848	95.1
2.5. Парични обезщетения за бременност и раждане	18 023.0	18 170.1	19 162.8	21 316.1	23 923.7	30 115.0	36 551.3	95 324.0	197 807.7	300 904.4	315 394.6
2.6. Парични обезщетения за трудоустрояване поради бременност и кърмене	16.8	74.5	64.2	44.7	34.3	44.9	53.1	33.3	6.0	20.6	0.016
2.7. Парични обезщетения за отглеждане малко дете	40 208.6	45 381.7	52 602.8	67 109.3	78 786.2	86 686.6	114 827.5	114 797.3	129 011.5	127 587.5	125 724.0
2.8. Еднократна помощ при смърт поради общо заболяване	211.0	329.2	416.9	467.0	585.7	737.5	849.6	905.8	1 310.1	1 671.1	1 618.4
2.9. Парични помощи за профилактика и рехабилитация	2 224.8	7 792.6	6 893.7	7 986.1	9 850.5	11 973.2	15 690.3	16 674.7	21 805.6	24 203.5	11 346.8
2.10. Парична помощ за инвалидност поради общо заболяване, когато няма основание за отпускане на пенсия на осигуреното лице по чл.11, ал.3 от КСО			0.7	1.5	0.3	1.2			2.7	0.5	0.4
2.11. Възстановени суми по Закона за семейни помощи за деца за минало време					-64.6	1 727.1					
2.12. Месечни помощи за деца			96 680.9	118 014.4							
2.13. Еднократни помощи при раждане			6 487.6	7 747.1							
2.14. Месечни добавки за деца-инвалиди по чл.40 от ЗЗРСИИ			3 064.2	4 212.4							
II.2. ПРЕДОСТАВЕНИ ТРАНСФЕРИ										5 421.4	-1 718.7
III. ТРАНСФЕРИ - ОБЩО			140 101.1	176 827.6	-3 089.9	-300.0	-1 600.0	-2 896.9	-3 698.5		
III.A. ТРАНСФЕРИ /СУБСИДИИ,ВНОСКИ/ МЕЖДУ ЦЕНТРАЛНИЯ/РЕПУБЛИКАНСКИЯ БЮДЖЕТ И ДРУГИ БЮДЖЕТИ			140 101.1	176 827.6	0.0	1 700.0	0.0	0.0	0.0		
Получени трансфери /субсидии/ от ЦБ /+/ за фонд "Общо заболяване и майчинство":			140 101.1	176 827.6	0.0	1 700.0	0.0	0.0	0.0		
- месечни помощи за деца			130 041.0	162 585.7							
- еднократни помощи при раждане			6 491.0	9 177.6							
- месечни добавки за деца-инвалиди по чл.40 от ЗЗРСИИ			3 569.1	5 064.3							
Получен трансфер съгласно параграф 3 от ПЗР на ЗБ на ДОО за 2005 г.						1 700.0					
Б/ ТРАНСФЕРИ МЕЖДУ БЮДЖЕТНИ СМЕТКИ					-3 089.9	-2 000.0	-1 600.0	-2 896.9	-3 698.5		
Предоставени трансфери /-/					-3 089.9	-2 000.0	-1 600.0	-2 896.9	-3 698.5		
- на Агенция за хората с увреждания към МТСП, съгласно чл.24, т.5 от КСО					-3 089.9	-2 000.0	-1 600.0	-2 500.0	-2 131.4		
трансфер по бюджета на МТСП за програма "В подкрепа на майчинството"								-396.9	-1 567.1		
ДЕФИЦИТ /-, ИЗЛИШЪК /+)	12 251.0	5 669.2	33 685.2	40 018.2	-38 192.1	-46 753.3	-3 863.4	37 214.6	-55 441.1	-199 047.9	-189 723.4

Забележка 1: В резултат на промените в КСО през 2002-2003 г. в разходи -общо за "Фонд общо заболяване и майчинство" са включени разходите за месечни добавки за деца, еднократните помощи при раждане и месечните добавки за деца - инвалиди по чл.40 от ЗЗРСИИ.

4.13. ПРИХОДИ И РАЗХОДИ ПО ОТЧЕТА ЗА ФОНД "БЕЗРАБОТИЦА" ЗА 2002 - 2010 г.

/хиляди лева/

ПОКАЗАТЕЛИ	2002 г.	2003 г.	2004 г.	2005 г.	2006 г.	2007 г.	2008 г.	2009 г.	2010 г.
ПРИХОДИ И ТРАНСФЕРИ - ВСИЧКО								168 969.0	159 570.2
I. ПРИХОДИ-ОБЩО	219 522.2	273 340.6	308 421.4	304 154.9	303 614.1	271 894.5	159 970.6	168 669.0	159 270.2
Социалноосигурителни вноски	219 522.2	273 340.6	308 418.4	304 154.9	303 614.1	271 894.5	159 970.6	168 669.0	159 270.2
1. Вноски от работодатели за работници и служители	166 362.7	212 610.6	240 249.1	224 714.2	208 974.7	181 731.4	101 218.5	107 837.7	114 995.9
2. Лични вноски от работници и служители	53 159.5	60 730.0	68 169.3	79 440.7	94 639.4	90 163.1	58 752.1	60 831.3	44 274.3
Други неданъчни приходи									
1. Възстановени суми за обезщетения и помощи при безработица от осигурители			3.0						
Получени трансфери от ЦБ +/- за държавното обществено осигуряване								300.0	300.0
РАЗХОДИ И ТРАНСФЕРИ - ВСИЧКО								239 100.5	311 362.5
II. РАЗХОДИ	162 929.8	118 527.6	108 206.3	97 195.5	95 143.2	92 162.4	100 432.3	239 100.5	311 362.5
1. Обезщетения за безработица	154 053.6	111 570.8	101 220.5	90 954.9	88 980.9	86 084.2	99 372.8	238 245.2	311 142.8
2. Обезщетения по чл.233 от Закона за отбраната и въоръжените сили на Република България	270.2	178.2	101.4	192.3	182.8	268.5	305.6	241.8	218.4
3. Здравноосигурителни вноски за безработните	8 606.0	6 778.6	6 128.3	5 364.8	5 323.1	5 151.0			
ИЗДРЪЖКА /пощенска такса и ДДС за изплащане на обезщетенията при безработица/			756.1	683.5	656.4	658.7	753.9	613.5	1.2
III. ТРАНСФЕРИ - ОБЩО	500.0	545.0	300.0	300.0	300.0	300.0	-5 471.2		
III.1. ТРАНСФЕРИ /СУБСИДИИ,ВНОСКИ/ МЕЖДУ ЦЕНТРАЛНИЯ/РЕПУБЛИКАНСКИЯ БЮДЖЕТ И ДРУГИ БЮДЖЕТИ	500.0	545.0	300.0	300.0	300.0	300.0	300.0		
Получени трансфери /субсидии/ от ЦБ +/- за фонд "Безработица":	500.0	545.0	300.0	300.0	300.0	300.0	300.0		
- обезщетения по чл.233 от Закона за отбраната и въоръжените сили на Република България	500.0	545.0	300.0	300.0	300.0	300.0	300.0		
III.2. ТРАНСФЕРИ МЕЖДУ БЮДЖЕТНИ СМЕТКИ							-5 771.2		
Трансфери за здравноосигурителни вноски за безработни							-5 771.2		
ДЕФИЦИТ /-, ИЗЛИШЪК +/-	57 092.4	155 358.0	200 515.1	207 259.4	208 770.9	180 032.1	54 067.1	-70 131.5	-151 792.3

4.14. ПРИХОДИ И РАЗХОДИ ПО БЮДЖЕТА НА НАЦИОНАЛНИЯ ОСИГУРИТЕЛЕН ИНСТИТУТ за периода 2000-2010 г.

/хилйади лева/

ПОКАЗАТЕЛИ	2000 г.	2001 г.	2002 г.	2003 г.	2004 г.	2005 г.	2006 г.	2007 г.	2008 г.	2009 г.	2010 г.
ПРИХОДИ И ТРАНСФЕРИ - ВСИЧКО										1 548 995.0	2 224 748.0
I. ПРИХОДИ-ОБЩО	138 077.2	130 800.5	119 316.0	42 379.8	54 614.6	65 601.0	23 107.8	27 895.6	32 971.1	26 179.1	29 327.5
1.1. Приходи и доходи от собственост	360.4	1 859.0	1 684.7	679.3	859.9	1 108.2	2 735.3	4 497.9	5 403.0	4 413.8	4 672.2
1.2. Глоби, санкции и наказателни лихви	135 380.7	127 383.1	113 766.1	39 120.8	50 570.7	60 707.0	19 839.8	24 001.0	28 021.1	22 390.1	25 133.0
1.3. Други неданъчни приходи	2 336.1	1 558.4	3 570.0	2 571.1	3 039.9	3 372.0	877.8	148.5	347.8	113.2	296.2
1.4. Внесени ДДС и други данъци върху продажбите				1.9	8.5	-240.5	-347.8	-752.4	-920.4	-742.0	-779.5
1.5. Постъпления от продажба на нефинансови активи			295.2	6.7	135.6	654.3	2.7	0.6	119.6	4.0	5.5
1.6. Получени допълнителни субсидии от ЦРБ за покриване недостига от средства										1 522 815.9	2 195 344.0
1.7. Получени трансфери между бюджетни сметки											76.5
РАЗХОДИ И ТРАНСФЕРИ - ВСИЧКО										73 775.9	70 841.6
II. РАЗХОДИ - ОБЩО	189 602.7	52 366.4	41 051.2	65 239.6	77 310.4	86 588.8	76 957.1	93 234.5	81 252.0	73 775.9	70 341.6
II.A. ФУНКЦИЯ "СОЦИАЛНО ОСИГУРЯВАНЕ, ПОДПОМАГАНЕ И ГРИЖИ"	189 602.7	52 366.4	41 051.2	65 239.6	77 209.9	84 903.3	76 000.3	89 617.5	79 809.0	73 057.6	69 481.8
II.A.1. СОЦИАЛНИ ПОМОЩИ И ОБЕЗЩЕТЕНИЯ				18 000.0	18 000.0	19 821.9	21 578.5	24 977.3	0.0	0.0	0.0
II.A.1.1. Здравноосигурителни вноски за деца до 18 г. възраст и след навършване на тази възраст, ако учат редовно-до завършване на средно образование				18 000.0	18 000.0	19 821.9	21 578.5	24 977.3			
II.A.2. ПРОГРАМИ, ДЕЙНОСТИ И СЛУЖБИ ПО СОЦИАЛНО ОСИГУРЯВАНЕ, ПОДПОМАГАНЕ И ЗАЕТОСТТА	189 602.7	52 366.4	41 051.2	47 239.6	59 209.9	65 081.4	54 421.8	64 640.2	79 809.0	73 057.6	69 481.8
II.A.2.1. СЛУЖБИ ПО СОЦИАЛНО ОСИГУРЯВАНЕ	189 602.7	52 366.4	41 051.2	47 225.4	59 179.2	65 036.3	54 367.8	64 598.3	79 746.2	72 930.2	69 329.8
1. Заплати, възнаграждения на персонала, нает по трудови правоотношения	15 110.3	12 658.3	16 008.5	21 034.9	27 034.0	30 061.2	25 701.3	31 380.3	35 688.0	39 019.7	40 617.7
2. Други възнаграждения и плащания на персонала	308.4	573.9	688.1	982.9	945.1	2 715.5	2 548.3	3 245.2	3 967.3	3 931.0	3 803.8
3. Осигурителни вноски	149 140.0	4 542.6	5 577.4	6 969.3	8 965.1	9 136.3	6 278.2	7 450.3	7 541.7	7 335.7	7 111.0
3.1. Социални осигуровки за държавното обществено осигуряване	4 379.4	3 483.5	4 754.7	5 981.0	7 363.7	7 451.5	4 864.3	5 601.2	5 542.1	4 707.4	4 325.4
3.2. Вноски за фонд "ПКБ" (за сметка на работодателя)	478.5	407.8									
3.3. Здравноосигурителни вноски от работодатели	739.7	651.3	822.7	988.3	1 270.8	1 337.5	1 063.4	1 270.9	1 362.8	1 972.3	2 071.3
3.4. Вноски за допълнително задължително пенсионно осигуряване					330.6	347.3	350.5	578.2	636.8	656.0	714.3
3.4. Други здравноосигурителни вноски /за пенсионери и за деца до 18 г. възраст/	143 542.4										
4. Издръжка	14 747.5	15 052.4	13 736.0	13 042.2	15 136.9	16 645.5	14 005.4	14 619.8	19 845.6	17 636.8	14 233.3
5. Разходи за лихви по заеми от международни организации и институции /СБ/	1 103.6	1 605.6	1 495.0	1 038.5	882.4						
6. Други служби и дейности по социално осигуряване		5 563.5								39.3	75.0
7. Разходи за членски внос и участие в нетърговски организации и дейности	61.5	64.3	56.9	58.8	56.7	32.4	32.6	32.2	60.5	76.5	82.0
8. Капиталови разходи	9 131.4	12 305.8	3 489.3	4 098.8	6 159.0	6 445.4	5 802.0	7 870.5	12 643.1	4 930.5	3 481.9
9. Международни програми и споразумения, дарения и помощи от чужбина										11.7	8.9
II.A.2.2. ПРОГРАМИ ЗА ВРЕМЕННА ЗАЕТОСТ				14.2	30.7	45.1	54.0	41.9	62.8	76.4	68.1
II.B. ФУНКЦИЯ "ОТБРАНА И СИГУРНОСТ"					100.5	892.5	30.9	2 416.1	63.0	47.5	590.5
II.B. РАЗХОДИ "НЕКЛАСИФИЦИРАНИ В ДРУГИТЕ ФУНКЦИИ"						793.0	925.9	1 200.9	1 380.0	670.8	269.2
II.Г. Предоставен трансфер на Държавна агенция за информационни технологии и съобщения											500.0
III. ТРАНСФЕРИ	423 530.1	604 109.0	613 081.3	445 152.7	488 767.6	606 242.9	1 220 571.8	1 202 565.7	1 972 557.0		
III.A. ТРАНСФЕРИ /СУБСИДИИ,ВНОСИ/ МЕЖДУ ЦЕНТРАЛНИЯ /РЕПУБЛИКАНСКИЯ БЮДЖЕТ И ДРУГИ БЮДЖЕТИ	534 987.0	862 340.5	606 207.7	445 528.8	487 314.6	604 939.7	1 221 195.1	1 203 323.8	2 110 360.7		
Получени трансфери /субсидии/ от ЦБ за фондовете на ДОО	369 057.7	429 414.0	23.5	18 077.1	18 187.2	20 848.2	22 604.4	24 977.3	136 666.4		
- пенсии за военна инвалидност, пенсии за гражданска инвалидност, социални пенсии за старост, социални пенсии за инвалидност, персонални пенсии, пенсии за особени заслуги, пенсии по отменените Закон за пенсиите и Закон за общественото осигуряване за които не се дължат осигурителни вноски, както и за индексациите, компенсациите и добавките към тях, в т.ч. и добавката по чл. 84 от КСО	47 535.8	82 945.3									
- добавки към пенсиите на участниците и пострадалите във войните, както и на наследниците, получаващи наследствена пенсия за загиналите в Отечествената война		17 731.8									
- Месечни добавки за деца	110 500.5	105 724.4									
- Еднократни помощи при раждане	5 013.1	5 535.4									
- Месечни добавки за деца инвалиди - по чл.40 от ЗЗРСИИ	3 949.9	3 857.3									
- За Националната здравноосигурителна каса	143 542.4	153 600.0									
- Здравноосигурителни вноски за деца до 18 г. възраст				18 000.0	18 000.0	19 821.9	21 578.5	24 977.3	136 666.4		
- Разходи за отбранително-мобилизационна подготовка	16.0	19.8	23.5	77.1	187.2	1 026.3	1 025.9				
- Трансфер за резерва за реформата в социалното осигуряване	58 500.0	60 000.0									
Получени допълнителни субсидии от ЦРБ за покриване недостига от средства	89 609.2	391 660.4	516 041.1	382 744.1	469 886.8	584 091.5	1 198 590.7	1 178 346.5	1 973 694.3		
Получени допълнителни средства за еднократна сума към пенсиите за месец декември	91 000.0	48 000.0	100 000.0	44 707.6							
Възстановени трансфери за ЦБ /здравноосигурителни вноски за пенсионери за минали години/	-14 679.9	-6 733.9	-9 856.9		-759.4						
III.B. ТРАНСФЕРИ МЕЖДУ БЮДЖЕТНИ СМЕТКИ	-111 456.9	-258 231.5	6 873.6	-376.1	1 453.0	1 303.2	-623.3	-758.1	-137 803.7		
Получени трансфери /-/	0.0	6 733.9	9 856.9	1 123.9	1 453.0	1 303.2	274.6	41.9	62.7		
- приходи от НЗОК по чл. 110, ал.11 от КСО по актове за начет за здравното осигуряване		6 733.9	9 856.9	1 109.7	1 422.6	1 258.8	219.5				
- трансфери от МТСП по програми за осигуряване на заетост (+/-)				14.2	30.4	44.4	55.1	41.9	62.7		
Предоставени трансфери /-/	-111 456.9	-264 965.4	-2 983.3	-1 500.0			-897.9	-800.0	-137 866.4		
- трансфери между бюджетни сметки (+) (между РУСО и НОИ)		969.3									
- за фонд "Рехабилитация и социална интеграция на инвалидите"	-2 596.0	-7 000.0	-2 983.3	-1 500.0							
- за изплащане месечни добавки за деца	-102 165.0	-98 358.0									
- за изплащане еднократни помощи при раждания	-4 156.7	-4 463.3									
- за изплащане месечни добавки за деца инвалиди - по чл.40 от ЗЗРСИИ	-2 539.2	-2 513.4									
- за НЗОК (здравноосигурителни вноски за пенсионери)		-153 600.0									
- за Държавната агенция за информационни технологии и съобщения							-897.9	-800.0	-1 200.0		
-Трансфери за здравноосигурителни вноски за лицата до 18 г. възраст и след навършване на тази възраст, ако учат редовно-до завършване на средно образование									-136 666.4		
IV. ДЕФИЦИТ / ИЗЛИШЪК (ИИ+III)	372 004.6	682 543.1	691 350.4	422 292.9	466 071.8	585 255.1	1 166 722.5	1 137 226.8	1 924 276.1	1 475 219.2	2 153 906.4
V. ФИНАНСИРАНЕ	128 003.8	13 963.1		-422 292.9	-466 071.8	-585 255.1	-1 166 722.5	-1 137 226.8	-1 924 276.1	-1 475 219.1	-2 153 906.4
- външно финансиране- получен заем №4081 от МБВР	9 252.1	12 853.6									
- погашения по заеми от СБ /-/		-828.1		-1 738.5	-1 860.8	-1 991.6	-2 130.2	-2 285.3	-2 440.5	-2 620.0	-2 807.8
- вътрешно финансиране	9 285.8	-9 285.8		-7 819.8							
- суми по разчети за поети осигурителни вноски				-4 278.9	637.1	-13 725.4	8 775.5	12 508.8	-21 643.8	24 052.5	12 436.2
- преоценка на валутни наличности	663.4	533.2		-799.3	-284.6	572.3	470.1	430.0	-165.0	-2.5	-2.7
- друго финансиране				2 926.8	2 926.8	-4 469.1	-1 062.3	-1 733.8	2 742.9	2 549.9	6 055.0
- остатък от сметки от предходния период(+)	108 802.5	10 690.2		10 665.6	9 442.2	9 101.0	11 479.6	12 458.5	12 826.5	11 661.0	224.6
Наличност в края на периода	500 008.4	696 506.2		418 322.0	476 932.5	574 742.3	1 183 315.0	1 157 745.0	1 915 926.2	1 510 865.0	2 169 817.1

Забележка 1: За 2008 г. дефицитите по фондовете на ДОО в рамките на Консолидирания бюджет се финансират с излишъците и с наличността в края на периода по бюджета на НОИ, като общият финансов резултат е равен на наличността в края на периода по отчета на консолидирания бюджет на ДОО. /(-1 961 766.1)+11 723.8+47151.1-55 441.1+54 067.1+1 915 926.2=11 661.0/

4.15. ФИНАНСОВО СЪСТОЯНИЕ НА БЮДЖЕТА НА ДЪРЖАВНОТО ОБЩЕСТВЕНО ОСИГУРЯВАНЕ за периода 2000 - 2010 г.

/хил. лева/

	2000 г.	2001 г.	2002 г.	2003 г.	2004 г.	2005 г.	2006 г.	2007 г.	2008 г.	2009 г.	2010 г.
ПРИХОДИ И ТРАНСФЕРИ - ВСИЧКО										7 644 096.2	8 171 974.3
ПРИХОДИ - ОБЩО	2 995 985.6	2 934 602.4	3 610 629.2	3 872 035.1	4 204 203.9	4 517 472.7	5 020 603.9	5 569 947.0	6 463 070.6	7 644 096.2	8 171 974.3
I. СОБСТВЕНИ ПРИХОДИ - ОБЩО	2 445 593.7	2 328 895.9	2 581 193.9	2 964 258.8	3 279 495.8	3 501 000.6	3 259 847.6	3 681 358.0	4 247 312.0	3 745 873.9	3 333 580.3
1. Бюджетен остатък от предходната година	108 802.5	10 690.2	12 589.0	10 665.6	9 442.2	9 101.0	11 479.6	12 458.5	12 826.5	11 661.0	224.6
2. Осигурителни вноски - общо	2 197 928.8	2 183 490.1	2 442 751.7	2 906 977.8	3 212 242.6	3 422 899.3	3 221 563.7	3 637 694.7	4 197 954.6	3 708 033.8	3 304 028.2
3. Други собствени приходи	138 862.5	134 715.6	125 853.2	46 615.4	57 811.0	69 000.3	26 804.3	31 204.8	36 530.9	26 179.1	29 327.5
II. ПРИХОДИ ОТ ДРУГИ ИЗТОЧНИЦИ /трансфери, вътрешно и външно финансиране/, в т.ч.:	550 391.9	605 706.5	1 029 435.3	907 776.3	924 708.1	1 016 472.1	1 760 756.3	1 888 589.0	2 215 758.6	3 898 222.3	4 838 394.0
- Трансфери от републиканския бюджет в размер на 12 на сто върху сбора на осигурителните доходи на всички осигурени лица за календарната година										2 069 619.9	2 303 736.4
РАЗХОДИ И ТРАНСФЕРИ - ВСИЧКО											
РАЗХОДИ - ОБЩО / I+II+III+IV+V+VI+VII+VIII/	2 985 295.4	2 922 013.4	3 599 963.6	3 861 793.8	4 195 901.9	4 505 993.1	5 008 145.5	5 557 120.5	6 451 409.6	7 643 871.6	8 171 447.9
I. ПЕНСИИ	2 534 520.8	2 700 357.7	2 942 682.3	3 159 280.5	3 542 005.4	3 799 442.7	4 233 720.2	4 707 515.3	5 634 271.6	6 521 097.0	7 022 221.8
II. СОЦИАЛНИ ПОМОЩИ И ОБЕЗЩЕТЕНИЯ /II.1+II.2+II.3/	152 310.9	169 289.3	509 997.4	525 299.7	594 586.1	639 783.5	719 046.7	781 348.0	735 886.0	1 048 998.7	1 078 884.5
II.1. ВСИЧКО РАЗХОДИ ПО КСО	152 310.9	169 289.3	344 483.3	335 396.3	381 575.1	409 892.7	464 019.1	507 621.6	735 132.2	1 048 385.2	1 078 883.2
II.2. Здравноосигурителни вноски за пенсионери, безработни и лица до 18 годишна възраст			165 514.1	189 903.5	212 255.0	229 207.3	254 371.2	273 067.7	429 892.0		
II.3. Издръжка /Пощенска такса и ДДС за изплащане на обезщетения при безработица/					756.1	683.5	656.4	658.7	753.9	613.5	1.2
III. ПОМОЩИ ПО УКАЗА ЗА НАСЪРЧАВАНЕ НА РАЖДАЕМОСТТА /Закон за семейните помощи за деца/	106 321.7		103 168.5	125 761.5							
IV. МЕСЕЧНИ ДОБАВКИ ЗА ДЕЦА - ИНВАЛИДИ по чл.40 от ЗЗРСИИ	2 539.2		3 064.2	4 212.5							
V. Програми, дейности и служби по социално осигуряване, подпомагане и заетостта	36 849.3	52 366.4	41 051.2	47 239.6	59 209.9	65 081.4	54 421.8	64 640.2	79 809.0	73 057.6	69 481.8
- служби по социално осигуряване /административни разходи/				47 225.4	59 179.2	65 036.3	54 367.8	64 598.3	79 746.2	72 930.2	69 329.8
- програми за временна заетост				14.2	30.7	45.1	54.0	41.9	62.8	76.4	68.1
- други / дейност 558 + дейност 559/										51.0	83.9
VI. Отбранително -мобилизационна подготовка					100.5	892.5	30.9	2 416.1	63	47.5	590.5
VII. ВНОСКИ В ЦЕНТРАЛНИЯ РЕПУБЛИКАНСКИ БЮДЖЕТ											
VIII. ДРУГИ РАЗХОДИ	152 753.3					793.0	925.9	1 200.9	1 380.0	670.8	269.2
Резерв за гарантиране на осигурителните плащания /наличност в края на периода/	10 690.3	12 589.0	10 665.7	10 241.3	8 302.0	11 479.6	12 458.4	12 826.5	11 661.0	224.6	526.4

Забележка 1: Трябва да отбележим, че за периода 1986-2000 г., средствата по УНР са включени и в приходите /като трансфери/, и в разходите. През 2001 г. разходите по УНР /102 821,4 хил.лв./ и месечните добавки за деца-инвалиди по чл.40 от ЗЗРСИИ /2 513,4 хил.лв./ не са включени в общите разходи по бюджета на ДОО /в т.ч. и разходите по КСО/, поради което те са извадени от трансфера от РБ /605 706,5/. През 2002 - 2003 г. те са елемент на трансферите в приходите и едновременно с това са включени и в разходите по КСО и разходи - общо. Освен това през 2002 - 2003 г. към разходите за социални помощи и обезщетения са включени и здравноосигурителните вноски за пенсионерите и за безработните лица и обезщетения и помощи за безработни. През 2004 - 2006 г. разходите по ЗСПД и чл.40 от ЗЗРСИИ са за сметка на бюджета на МТСП.

4.16. ИКОНОМИЧЕСКИ ПОКАЗАТЕЛИ, ХАРАКТЕРИЗИРАЩИ ВРЕМЕННАТА НЕРАБОТОСПОСОБНОСТ НА ОСИГУРЕНИТЕ ЛИЦА, за периода 1999 - 2010г.

ПОКАЗАТЕЛИ	1999 г.	2000 г.	2001 г.	2002 г.	2003 г.	2004 г.
I. Парични обезщетения за временна неработоспособност поради общо заболяване						
1. Изплатена сума - хил.лв.	99 413.19	78 412.79	83 897.68	95 765.57	110 519.81	145 823.44
2. Изплатени работни дни	16 034 009	10 616 357	10 234 892	10 578 639	11 584 669	14 096 296
3. Средно дневно парично обезщетение	6.20	7.39	8.20	9.05	9.54	10.34
4. Изплатени работни дни на 1 осигурено лице	5.87	4.94	4.80	5.44	5.47	6.35
5. Разход на 1 осигурено лице	36.39	36.45	39.38	49.21	52.17	65.68
II. Парични обезщетения за временна неработоспособност поради нетрудови злополуки						
1. Изплатена сума - хил.лв.	8 759.41	6 500.32	6 460.97	7 761.18	8 044.09	9 910.97
2. Изплатени работни дни	1 375 404	841 807	723 939	756 200	742 456	861 246
3. Средно дневно парично обезщетение	6.37	7.72	8.92	10.26	10.83	11.51
4. Изплатени работни дни на 1 осигурено лице	0.50	0.39	0.34	0.39	0.35	0.39
5. Разход на 1 осигурено лице	3.21	3.02	3.03	3.99	3.80	4.46
III. Парични обезщетения за гледане на болен и карантина						
1. Изплатена сума - хил.лв.	8 708.64	3 638.26	3 620.85	3 545.87	4 085.59	6 774.14
2. Изплатени работни дни	1 364 804	550 443	477 305	440 603	467 747	705 828
3. Средно дневно парично обезщетение	6.38	6.61	7.59	8.05	8.73	9.60
4. Изплатени работни дни на 1 осигурено лице	0.50	0.26	0.22	0.23	0.22	0.32
5. Разход на 1 осигурено лице	3.19	1.69	1.70	1.82	1.93	3.05
IV. Парични обезщетения за временна нетрудоспособност поради трудова злополука и професионална болест						
1. Изплатена сума - хил.лв.	2 738.93	2 498.03	2 607.54	3 134.69	3 182.28	3 466.27
2. Изплатени работни дни	389 994	297 804	255 843	260 209	237 182	236 821
3. Средно дневно парично обезщетение	7.02	8.39	10.19	12.05	13.42	14.64
4. Изплатени работни дни на 1 осигурено лице	0.15	0.14	0.12	0.14	0.12	0.11
5. Разход на 1 осигурено лице	1.04	1.20	1.25	1.66	1.55	1.61
V. Парични обезщетения за трудоустрояване при временно намалена работоспособност						
1. Изплатена сума - хил.лв.	91.51	103.51	237.45	168.19	148.56	197.46
2. Изплатени работни дни	91 200	97 701	56 925	26 212	21 069	24 532
3. Средно дневна разлика	1.00	1.06	4.17	6.42	7.05	8.05
VI. Парични обезщетения за бременност и раждане						
1. Изплатена сума - хил.лв.	18 145.51	18 023.03	18 170.08	19 162.79	21 316.07	23 923.68
2. Изплатени работни дни	3 622 373	3 728 276	3 464 119	3 329 472	3 070 182	3 027 833
3. Средно дневно парично обезщетение	5.01	4.83	5.25	5.76	6.94	7.90
4. Изплатени работни дни на 1 осиг. жена	3.07	3.49	3.22	3.40	2.84	2.68
5. Разход на 1 осиг. жена	15.39	16.88	16.91	19.56	19.71	21.16
VII. Парични обезщетения за трудоустрояване поради бременност и кърмене						
1. Изплатена сума - хил.лв.	35.12	16.82	74.52	64.26	44.72	34.274
2. Изплатени работни дни	12 877	4 829	17 289	13 588	8 157	5 946
3. Средно дневна разлика	2.73	3.48	4.31	4.73	5.48	5.76
VIII. Парични обезщетения за отглеждане на малко дете						
1. Изплатена сума - хил.лв.	32 302.52	40 208.57	45 381.72	52 602.86	67 109.30	78 786.18
2. Изплатени работни дни	13 379 331	13 300 903	13 178 508	12 193 997	13 479 109	14 452 902
3. Средно дневно парично обезщетение	2.41	3.02	3.44	4.31	4.98	5.45
4. Изплатени работни дни на 1 осиг. жена	11.34	12.45	12.26	12.45	12.46	12.78
5. Разход за 1 осиг. жена	27.39	37.65	42.23	53.69	62.06	69.69

4.16. ИКОНОМИЧЕСКИ ПОКАЗАТЕЛИ, ХАРАКТЕРИЗИРАЩИ ВРЕМЕННАТА НЕРАБОТОСПОСОБНОСТ НА ОСИГУРЕНИТЕ ЛИЦА, за периода 2000-2010 г.

/ продължение и край /

ПОКАЗАТЕЛИ	2005 г.	2006 г.	2007 г.	2008 г.	2009 г.	2010 г.
I. Парични обезщетения за временна неработоспособност поради общо заболяване						
1.Изплатена сума - хил.лв.	163 717.72	180 657.04	159 611.22	228 672.5	287 697.43	252 742.96
2. Изплатени работни дни	15 533 356	15 197 888	14 098 569	16 793 701	15 716 411	12 557 600
3. Средно дневно парично обезщетение	10.54	11.89	11.32	13.62	18.31	20.13
4. Изплатени работни дни на 1 осигурено лице	6.70	6.22	5.37	6.46	6.08	4.66
5. Разход на 1 осигурено лице	70.61	73.91	60.83	87.95	111.36	93.73
II. Парични обезщетения за временна неработоспособност поради нетрудови злополуки						
1.Изплатена сума - хил.лв.	11 099.30	12 825.96	20 292.64	36 616.60	44 920.12	42 075.00
2. Изплатени работни дни	911 356	959 924	1 753 147	2 709 120	2 463 414	2 099 532
3. Средно дневно парично обезщетение	12.18	13.36	11.57	13.52	18.23	20.04
4. Изплатени работни дни на 1 осигурено лице	0.39	0.39	0.67	1.04	0.95	0.78
5. Разход на 1 осигурено лице	4.79	5.25	7.73	14.08	17.39	15.60
III. Парични обезщетения за гледане на болен и карантина						
1.Изплатена сума - хил.лв.	7 805.72	7 873.43	8 469.64	12 564.94	15 032.54	11 543.59
2. Изплатени работни дни	754 623	700 791	798 811	990 915	896 512	647 445
3. Средно дневно парично обезщетение	10.34	11.24	10.60	12.68	16.77	17.83
4. Изплатени работни дни на 1 осигурено лице	0.33	0.29	0.30	0.38	0.35	0.24
5. Разход на 1 осигурено лице	3.37	3.22	3.23	4.83	5.82	4.28
IV. Парични обезщетения за временна нетрудоспособност поради трудова злополука и професионална болест						
1.Изплатена сума - хил.лв.	3 497.96	4 010.85	4 086.62	6 467.87	6 689.56	6 519.77
2. Изплатени работни дни	229 476	242 252	269 519	372 725	296 167	251 620
3. Средно дневно парично обезщетение	15.24	16.56	15.16	17.35	22.59	25.91
4. Изплатени работни дни на 1 осигурено лице	0.10	0.10	0.11	0.15	0.12	0.10
5. Разход на 1 осигурено лице	1.56	1.70	1.61	2.59	2.71	2.51
V. Парични обезщетения за трудоустрояване при временно намалена работоспособност						
1. Изплатена сума - хил.лв.	141.83	117.17	104.83	71.10	90.53	106.26
2. Изплатени работни дни	18 018	11 328	11 674	9 381	6 757	8 117
3. Средно дневна разлика	7.87	10.34	8.98	7.58	13.40	13.09
VI. Парични обезщетения за бременност и раждане						
1.Изплатена сума - хил.лв.	30 114.94	36 551.31	95 324.05	197 807.69	300 904.44	315 394.59
2. Изплатени работни дни	3 365 679	3 711 654	7 484 618	12 312 179	14 861 382	14 576 886
3. Средно дневно парично обезщетение	8.95	9.85	12.74	16.07	20.25	21.64
4. Изплатени работни дни на 1 осиг. жена	2.86	3.02	5.80	9.62	11.62	12.08
5. Разход на 1 осиг. жена	25.60	29.77	73.88	154.53	235.23	261.43
VII. Парични обезщетения за трудоустрояване поради бременност и кърмене						
1.Изплатена сума - хил.лв.	44.934	53.073	33.321	6.055	20.634	0.016
2. Изплатени работни дни	6 563	6 505	4 008	1046	1 399	32
3. Средно дневна разлика	6.85	8.16	8.31	5.79	14.75	0.50
VIII. Парични обезщетения за отглеждане на малко дете						
1.Изплатена сума - хил.лв.	86 686.56	114 827.52	114 797.28	129 011.50	127 587.48	125 724.03
2. Изплатени работни дни	14 734 488	16 341 661	14 212 539	13 403 009	11 937 706	11 636 347
3. Средно дневно парично обезщетение	5.88	7.03	8.08	9.63	10.69	10.80
4. Изплатени работни дни на 1 осиг. жена	12.52	13.31	11.02	10.47	9.33	9.65
5. Разход за 1 осиг. жена	73.68	93.52	88.97	100.79	99.74	104.21

4.17. **Натурални показатели за паричните помощи за профилактика и рехабилитация и еднократната помощ за смърт за периода 2001-2010 г.**

	2001 г.	2002 г.	2003 г.	2004 г.	2005 г.	2006 г.	2007 г.	2008 г.	2009 г.	2010 г.
1. Парични помощи за профилактика и рехабилитация /лв./	8 489 632	7 518 674	8 709 916	10 797 861	13 147 298	17 071 005	17 623 090	22 901 097	25 256 672	11 761 453
-брой преминали лица /брой/	43 855	29 898	30 790	38 162	44 091	48 829	48 008	57 501	57 258	30 429
-среден брой дни на едно лице /брой/	9.45	13.43	13.44	13.07	13.02	12.78	12.56	12.07	11.76	10.00
-общо изплатени работни дни /брой/	414 490	401 550	413 873	498 864	573 847	624 161	602 875	694 268	673 149	304 273
-среден разход на едно лице /лв./	193.58	251.48	282.88	282.95	298.19	349.61	367.09	398.27	441.10	386.52
2. Еднократна помощ при смърт /лв./	348 891	434 744	485 454	603 173	760 853	868 061	926 278	1 331 705	1 698 361	1 653 973
-брой смъртни случаи /брой/	2 564	2 362	2 277	2 534	2 777	2 842	2 996	7 454	10 084	9 724
-средна помощ /лв./	136.07	184.06	213.20	238.03	273.98	305.44	309.17	178.66	168.42	170.09

**ОСНОВНИ ПОКАЗАТЕЛИ, ХАРАКТЕРИЗИРАЩИ
ДЪРЖАВНОТО ОБЩЕСТВЕНО ОСИГУРЯВАНЕ В
НАЦИОНАЛНИЯ ОСИГУРИТЕЛЕН ИНСТИТУТ**

5. П Е Н С И И

5.1 БРОЙ НА ПЕНСИОНЕРИТЕ ПО ВИДОВЕ ПЕНСИИ /общо лични и наследствени/ за периода 1990-2010 г.
към 31.12. на съответната година

ВИД НА ПЕНСИИТЕ	1990 г.	1991 г.	1992 г.	1993 г.	1994 г.	1995 г.	1996 г.
ПЕНСИИ - общо (I+II+III)	2 273 389	2 374 418	2 443 309	2 439 797	2 423 702	2 409 237	2 381 128
I. Ф О Н Д " П Е Н С И И "	2 177 258	2 280 943	2 351 233	2 350 266	2 332 770	2 314 683	2 284 205
А) Пенсии за трудова дейност	2 177 258	2 280 943	2 300 539	2 297 701	2 279 053	2 259 961	2 222 886
1.Инвалидност поради общо заболяване	221 379	218 490	216 480	216 034	221 938	223 018	217 660
2.Пенсии за осигурителен стаж и възраст	1 631 531	1 763 285	1 811 911	1 836 175	1 836 339	1 840 387	1 831 874
3.Пенсии за осигурит. стаж и възраст-ЗПЗСК	297 981	272 549	245 177	219 124	195 106	171 567	148 635
4.Инвалидност - общо забол. - ЗПЗСК	8 922	8 431	7 858	7 354	6 903	6 445	5 998
5.Инвалидност-общо забол.-СВОЧ на ТПК	3 848	3 748	3 709	3 553	3 452	3 311	3 270
6.Пенсии за осигурителен стаж и възраст-СВОЧ на ТПК	12 890	13 757	14 750	14 815	14 688	14 635	14 853
7.Частни занаятчии, търговци и др.	707	683	654	646	627	598	596
Б) Пенсии за лицата по чл. 69 от КСО	0	0	50 694	52 565	53 717	54 722	61 319
1.Инвалидност поради общо заболяване			143	169	209	243	290
2.Пенсии за осигурителен стаж и възраст			50 551	52 396	53 508	54 479	61 029
II. ФОНД "ПЕНСИИ, НЕСВЪРЗАНИ С ТРУДОВА ДЕЙНОСТ"	63 145	63 110	64 315	63 759	65 939	70 377	72 670
1.Старост/Поборнически/	134	101	75	52	38	30	23
2.Пенсии за военна инвалидност	7 099	6 531	6 141	5 924	5 767	5 648	5 542
3.Народни по отм.чл.28	190	130	118	106	101	88	81
4.Народни по чл.30А	1 902	519	415	357	308	275	236
5.За особени заслуги	74	61	54	37	35	33	23
6.Пенсии за гражданска инвалидност	525	503	473	462	463	444	434
7.Старост на частни земеделски стопани	1 722	1 697	1 684	1 667	1 592	1 522	1 438
8.С отделен указ	991	965	961	1 347	1 765	2 277	2 518
9.Социални пенсии за инвалидност	50 508	52 603	54 394	53 807	55 870	60 060	62 375
10.Персонални пенсии							
11.Социални пенсии за старост							
III. ФОНД "ТРУДОВА ЗЛОПОЛУКА И ПРОФЕСИОНАЛНА БОЛЕСТ"	32 986	30 365	27 761	25 772	24 993	24 177	24 253
А) Пенсии за трудова дейност	32 986	30 365	27 710	25 726	24 956	24 139	24 197
1.Инвалидност поради трудова злополука и професионална болест	32 033	29 480	26 924	25 032	24 308	23 537	23 533
2.Инвалидност поради трудова злополука и професионална болест - ЗПЗСК	744	675	595	522	493	457	519
3.Инвалидност поради трудова злополука и професионална болест - СВОЧ на ТПК	209	210	191	172	155	145	145
Б) Пенсии за лицата по чл. 69 от КСО	0	0	51	46	37	38	56
1.Инвалидност поради трудова злополука и професионална болест			51	46	37	38	56

**5.1 БРОЙ НА ПЕНСИОНЕРИТЕ ПО ВИДОВЕ ПЕНСИИ /общо лични и наследствени/ за периода 1990-2010 г.
към 31.12. на съответната година**

ВИД НА ПЕНСИИТЕ	1997 г.	1998 г.	1999 г.	2000 г.	2001 г.	2002 г.	2003 г.
ПЕНСИИ - общо (I+II+III)	2 391 763	2 387 341	2 380 619	2 375 149	2 369 990	2 344 195	2 330 760
I. Ф О Н Д " П Е Н С И И "	2 293 260	2 289 664	2 283 629	2 277 501	2 276 337	2 256 197	2 244 530
А) Пенсии за трудова дейност	2 225 217	2 216 477	2 205 045	2 191 400	2 187 299	2 165 224	2 151 236
1.Инвалидност поради общо заболяване	210 264	203 639	197 993	201 516	229 252	267 031	316 034
2.Пенсии за осигурителен стаж и възраст	1 862 279	1 880 230	1 891 492	1 890 150	1 871 213	1 824 535	1 772 907
3.Пенсии за осигурит. стаж и възраст-ЗПЗСК	128 752	109 383	93 092	78 344	66 579	54 603	44 490
4.Инвалидност - общо забол. - ЗПЗСК	5 533	5 091	4 657	4 242	3 908	3 558	3 252
5.Инвалидност-общо забол.-СВОЧ на ТПК	3 018	2 816	2 654	2 442	2 276	2 131	1 977
6.Пенсии за осигурителен стаж и възраст-СВОЧ на ТПК	14 813	14 801	14 675	14 245	13 641	12 987	12 232
7.Частни занаятчии, търговци и др.	558	517	482	461	430	379	344
Б) Пенсии за лицата по чл. 69 от КСО	68 043	73 187	78 584	86 101	89 038	90 973	93 294
1.Инвалидност поради общо заболяване	271	266	257	238	216	226	209
2.Пенсии за осигурителен стаж и възраст	67 772	72 921	78 327	85 863	88 822	90 747	93 085
II. ФОНД "ПЕНСИИ, НЕСВЪРЗАНИ С ТРУДОВА ДЕЙНОСТ"	74 066	74 363	74 818	73 776	71 416	67 237	66 519
1.Старост/Поборнически/	16	12	12	7	7	7	6
2.Пенсии за военна инвалидност	5 517	5 405	5 133	5 111	5 189	5 058	4 900
3.Народни по отм.чл.28	73	64	55	46	39	31	25
4.Народни по чл.30А	208	172	150	135	118	102	91
5.За особени заслуги	20	23	20	14	12	13	13
6.Пенсии за гражданска инвалидност	419	413	404	391	357	339	320
7.Старост на частни земеделски стопани	1 331	1 245	1 150	1 052	983	897	827
8.С отделен указ	2 953	3 269	3 410	567	495	466	440
9.Социални пенсии за инвалидност	63 529	63 760	64 484	63 180	60 931	51 226	51 271
10.Персонални пенсии				3 273	3 285	3 262	3 232
11.Социални пенсии за старост						5 836	5 394
III. ФОНД "ТРУДОВА ЗЛОПОЛУКА И ПРОФЕСИОНАЛНА БОЛЕСТ"	24 437	23 314	22 172	23 872	22 237	20 761	19 711
А) Пенсии за трудова дейност	24 381	23 265	22 119	23 817	22 186	20 718	19 671
1.Инвалидност поради трудова злополука и професионална болест	23 667	22 699	21 606	23 274	21 705	20 281	19 265
2.Инвалидност поради трудова злополука и професионална болест - ЗПЗСК	577	445	405	408	362	330	305
3.Инвалидност поради трудова злополука и професионална болест - СВОЧ на ТПК	137	121	108	135	119	107	101
Б) Пенсии за лицата по чл. 69 от КСО	56	49	53	55	51	43	40
1.Инвалидност поради трудова злополука и професионална болест	56	49	53	55	51	43	40

**5.1 БРОЙ НА ПЕНСИОНЕРИТЕ ПО ВИДОВЕ ПЕНСИИ /общо лични и наследствени/ за периода 1990-2010 г.
към 31.12. на съответната година**

ВИД НА ПЕНСИИТЕ	2004 г.	2005 г.	2006 г.	2007 г.	2008 г.	2009 г.	2010 г.
ПЕНСИИ - общо (I+II+III)	2 320 444	2 301 669	2 271 192	2 233 697	2 200 595	2 189 131	2 194 274
I. Ф О Н Д " П Е Н С И И "	2 235 732	2 219 275	2 192 895	2 159 206	2 127 636	2 118 150	2 124 361
А) Пенсии за трудова дейност	2 139 373	2 123 814	2 098 609	2 066 186	2 035 375	2 025 171	2 030 050
1.Инвалидност поради общо заболяване	374 709	414 079	417 270	411 281	410 500	418 772	424 334
2.Пенсии за осигурителен стаж и възраст	1 711 806	1 665 115	1 643 552	1 622 948	1 597 806	1 583 436	1 586 246
3.Пенсии за осигурит. стаж и възраст-ЗПЗСК	36 326	29 263	23 375	18 437	14 423	11 128	8 434
4.Инвалидност - общо забол. - ЗПЗСК	2 982	2 664	2 382	2 121	1 860	1 636	1 464
5.Инвалидност-общо забол.-СВОЧ на ТПК	1 849	1 720	1 607	1 485	1 398	1 314	1 223
6.Пенсии за осигурителен стаж и възраст-СВОЧ на ТПК	11 396	10 695	10 179	9 687	9 181	8 693	8 171
7.Частни занаятчи, търговци и др.	305	278	244	227	207	192	178
Б) Пенсии за лицата по чл. 69 от КСО	96 359	95 461	94 286	93 020	92 261	92 979	94 311
1.Инвалидност поради общо заболяване	235	264	225	194	179	157	143
2.Пенсии за осигурителен стаж и възраст	96 124	95 197	94 061	92 826	92 082	92 822	94 168
II. ФОНД "ПЕНСИИ, НЕСВЪРЗАНИ С ТРУДОВА ДЕЙНОСТ"	66 188	64 874	62 704	59 860	58 261	57 930	57 479
1.Старост/Поборнически/	5	4	4	4	4	3	3
2.Пенсии за военна инвалидност	4744	4 574	4 296	4027	3 826	3 657	3 516
3.Народни по отм.чл.28	23	21	19	15	13	11	11
4.Народни по чл.30А	80	69	59	47	37	31	27
5.За особени заслуги	9	9	10	14	18	17	17
6.Пенсии за гражданска инвалидност	300	283	269	250	235	219	211
7.Старост на частни земеделски стопани	764	686	620	547	476	417	361
8.С отделен указ	278	221	146	8	4	4	4
9.Социални пенсии за инвалидност	51734	51 161	49 817	47 765	46 699	46 869	46 795
10.Персонални пенсии	3324	3 252	3 239	3 207	3 167	3 056	3 025
11.Социални пенсии за старост	4927	4 594	4 225	3 976	3 782	3 646	3 509
III. ФОНД "ТРУДОВА ЗЛОПОЛУКА И ПРОФЕСИОНАЛНА БОЛЕСТ"	18 524	17 520	15 593	14 631	14 698	13 051	12 434
А) Пенсии за трудова дейност	18 490	17 488	15 560	14 600	14 670	13 026	12 412
1.Инвалидност поради трудова злополука и професионална болест	18 113	17 154	15 215	14 293	14 400	12 785	12 199
2.Инвалидност поради трудова злополука и професионална болест - ЗПЗСК	283	248	270	243	213	188	168
3.Инвалидност поради трудова злополука и професионална болест - СВОЧ на ТПК	94	86	75	64	57	53	45
Б) Пенсии за лицата по чл. 69 от КСО	34	32	33	31	28	25	22
1.Инвалидност поради трудова злополука и професионална болест	34	32	33	31	28	25	22

5.2 БРОЙ НА ПЕНСИИТЕ ПО ВИДОВЕ за периода 1989-2010 г. към 31 декември на съответната година

ВИД НА ПЕНСИИТЕ	1989 г.	1990 г.	1991 г.	1992 г.	1993 г.	1994 г.	1995 г.	1996 г.	1997 г.	1998 г.	1999 г.
ПЕНСИИ - общо (I+II+III)	2 307 586	2 372 270	2 426 363	2 494 632	2 489 745	2 472 445	2 456 584	2 427 379	2 437 935	2 433 739	2 426 578
I. Ф О Н Д " П Е Н С И И "	2 129 177	2 193 877	2 294 293	2 362 935	2 360 075	2 341 844	2 323 497	2 294 183	2 304 651	2 301 460	2 295 363
А)Пенсии за трудова дейност	2 129 177	2 193 877	2 294 293	2 312 233	2 307 503	2 288 119	2 268 768	2 232 852	2 236 594	2 228 261	2 216 762
1.Инвалидност поради общо заболяване	231 267	230 053	226 002	223 616	222 368	227 939	228 895	223 500	216 184	209 745	204 149
2.Пенсии за осигурителен стаж и възраст	1 547 646	1 637 831	1 768 499	1 815 961	1 839 220	1 839 023	1 842 975	1 835 596	1 867 281	1 885 455	1 896 628
3.Пенсии за осигурит. стаж и възраст-ЗПЗСК	323 401	299 272	272 948	245 479	219 374	195 327	171 755	148 881	129 047	109 677	93 363
4.Инвалидност - общо забол. - ЗПЗСК	9 549	9 114	8 532	7 949	7 432	6 976	6 512	6 070	5 605	5 156	4 722
5.Инвалидност-общо забол.-СВОЧ на ТПК	4 075	3 936	3 809	3 775	3 614	3 509	3 369	3 320	3 059	2 858	2 696
6.Пенсии за осигурителен стаж и възраст-СВОЧ на ТПК	12 506	12 946	13 807	14 786	14 836	14 706	14 652	14 879	14 851	14 844	14 717
7.Частни занаятчии, търговци и др.	733	725	696	667	659	639	610	606	567	526	487
Б) Пенсии за лицата по чл. 69 от КСО	0	0	0	50 702	52 572	53 725	54 729	61 331	68 057	73 199	78 601
1.Инвалидност поради общо заболяване				144	170	211	244	292	273	268	259
2.Пенсии за осигурителен стаж и възраст				50 558	52 402	53 514	54 485	61 039	67 784	72 931	78 342
II. ФОНД "ПЕНСИИ, НЕСВЪРЗАНИ С ТРУДОВА ДЕЙНОСТ"	117 196	117 632	73 152	73 985	73 096	74 903	78 888	80 642	81 634	81 590	81 766
1.Старост/Поборнически/	178	136	103	77	54	40	32	25	18	13	12
2.Пенсии за военна инвалидност	17 476	16 953	16 027	15 334	14 811	14 313	13 762	13 147	12 736	12 299	11 760
3.Народни по отм.чл.28	2 076	1 851	131	119	106	101	88	81	73	64	55
4.Народни по чл.30А	45 830	44 116	539	421	358	308	275	236	208	172	150
5.За особени заслуги	97	95	77	67	50	44	38	23	20	23	20
6.Пенсии за гражданска инвалидност	1 009	987	960	905	879	858	825	796	765	744	724
7.Старост на частни земеделски стопани	1 642	1 733	1 699	1 685	1 668	1 593	1 524	1 439	1 331	1 245	1 150
8.С отделен указ	1 229	1 253	1 013	983	1 363	1 776	2 284	2 520	2 954	3 270	3 411
9.Социални пенсии за инвалидност	47 659	50 508	52 603	54 394	53 807	55 870	60 060	62 375	63 529	63 760	64 484
10.Персонални пенсии											
11.Социални пенсии за старост											
III. ФОНД "ТРУДОВА ЗЛОПОЛУКА И ПРОФЕСИОНАЛНА БОЛЕСТ"	61 213	60 761	58 918	57 712	56 574	55 698	54 199	52 554	51 650	50 689	49 449
А)Пенсии за трудова дейност	61 213	60 761	58 918	57 574	56 446	55 585	54 090	52 444	51 540	50 588	49 347
1.Инвалидност поради трудова злополука и професионална болест	57 393	57 131	55 609	54 478	53 574	52 912	51 606	50 114	49 364	48 568	47 475
2.Инвалидност поради трудова злополука и професионална болест - ЗПЗСК	3 435	3 259	2 952	2 743	2 529	2 344	2 166	2 016	1 874	1 736	1 602
3.Инвалидност поради трудова злополука и професионална болест - СВОЧ на ТПК	385	371	357	353	343	329	318	314	302	284	270
Б) Пенсии за лицата по чл. 69 от КСО	0	0	0	138	128	113	109	110	110	101	102
1.Инвалидност поради трудова злополука и професионална болест				138	128	113	109	110	110	101	102

5.2 БРОЙ НА ПЕНСИИТЕ ПО ВИДОВЕ за периода 1989-2010 г. към 31 декември на съответната година

/продължение и край/

ВИД НА ПЕНСИИТЕ	2000 г.	2001 г.	2002 г.	2003 г.	2004 г.	2005 г.	2006 г.	2007 г.	2008 г.	2009 г.	2010 г.
ПЕНСИИ - общо (I+II+III)	2 503 773	2 605 580	2 645 698	2 693 911	2 741 282	2 769 575	2 754 943	2 710 961	2 669 876	2 664 378	2 667 474
I. Ф О Н Д " П Е Н С И И "	2 293 450	2 291 955	2 271 075	2 258 637	2 248 996	2 231 916	2 203 925	2 169 555	2 138 141	2 127 199	2 132 957
А)Пенсии за трудова дейност	2 207 330	2 202 899	2 180 083	2 165 325	2 152 621	2 136 437	2 109 620	2 076 515	2 045 866	2 034 205	2 038 631
1.Инвалидност поради общо заболяване	207 778	235 349	272 789	321 515	379 900	419 060	421 918	415 662	414 623	422 661	428 025
2.Пенсии за осигурителен стаж и възраст	1 899 059	1 879 982	1 832 993	1 780 941	1 719 346	1 672 297	1 649 588	1 628 603	1 603 881	1 588 345	1 590 927
3.Пенсии за осигурит. стаж и възраст-ЗПЗСК	78 881	67 094	55 050	44 881	36 675	29 570	23 580	18 618	14 606	11 267	8 552
4.Инвалидност - общо забол. - ЗПЗСК	4 330	3 996	3 635	3 318	3 044	2 719	2 425	2 161	1 901	1 673	1 498
5.Инвалидност-общо забол.-СВОЧ на ТПК	2 483	2 316	2 165	2 011	1 878	1 750	1 631	1 506	1 415	1 331	1 239
6.Пенсии за осигурителен стаж и възраст-СВОЧ на ТПК	14 336	13 729	13 068	12 311	11 469	10 759	10 230	9 734	9 229	8 732	8 209
7.Частни занаятчии, търговци и др.	463	433	383	348	309	282	248	231	211	196	181
Б) Пенсии за лицата по чл. 69 от КСО	86 120	89 056	90 992	93 312	96 375	95 479	94 305	93 040	92 275	92 994	94 326
1.Инвалидност поради общо заболяване	240	217	227	210	236	265	226	195	180	158	144
2.Пенсии за осигурителен стаж и възраст	85 880	88 839	90 765	93 102	96 139	95 214	94 079	92 845	92 095	92 836	94 182
II. ФОНД "ПЕНСИИ, НЕСВЪРЗАНИ С ТРУДОВА ДЕЙНОСТ"	163 006	268 372	331 956	394 622	453 683	500 905	516 253	508 469	500 395	507 272	506 011
1.Старост/Поборнически/	8	7	7	6	5	4	4	4	4	3	3
2.Пенсии за военна инвалидност	11 610	11 759	11 268	10 748	10 292	9 800	9 219	8624	8 134	7 709	7 322
3.Народни по отм.чл.28	46	39	31	25	23	21	19	15	13	11	11
4.Народни по чл.30А	135	119	102	91	80	69	59	47	37	31	27
5.За особени заслуги	14	12	13	13	9	9	10	14	18	17	17
6.Пенсии за гражданска инвалидност	694	653	620	575	547	512	479	448	421	404	383
7.Старост на частни земеделски стопани	1 053	984	898	828	765	687	621	549	478	419	362
8.С отделен указ	568	495	466	440	278	221	146	8	4	4	4
9.Социални пенсии за инвалидност	145 605	251 019	309 453	373 270	433 433	481 736	498 232	491 577	484 337	491 972	491 348
10.Персонални пенсии	3 273	3 285	3 262	3 232	3 324	3 252	3 239	3 207	3 167	3 056	3 025
11.Социални пенсии за старост			5 836	5 394	4 927	4 594	4 225	3 976	3 782	3 646	3 509
III. ФОНД "ТРУДОВА ЗЛОПОЛУКА И ПРОФЕСИОНАЛНА БОЛЕСТ"	47 317	45 253	42 667	40 652	38 603	36 754	34 765	32 937	31 340	29 907	28 506
А)Пенсии за трудова дейност	47 216	45 159	42 582	40 571	38 528	36 683	34 693	32 870	31 280	29 850	28 453
1.Инвалидност поради трудова злополука и професионална болест	45 457	43 568	41153	39 277	37 363	35 634	33 766	32 039	30 531	29 182	27 855
2.Инвалидност поради трудова злополука и професионална болест - ЗПЗСК	1 502	1 356	1211	1 089	970	871	762	689	616	541	483
3.Инвалидност поради трудова злополука и професионална болест - СВОЧ на ТПК	257	235	218	205	195	178	165	142	133	127	115
Б) Пенсии за лицата по чл. 69 от КСО	101	94	85	81	75	71	72	67	60	57	53
1.Инвалидност поради трудова злополука и професионална болест	101	94	85	81	75	71	72	67	60	57	53

5.3 БРОЙ НА ПЕНСИИТЕ И ПЕНСИОНЕРИТЕ за периода 1989-2010 г.

	1989 г.	1990 г.	1991 г.	1992 г.	1993 г.	1994 г.	1995 г.	1996 г.	1997 г.	1998 г.	1999 г.	2000 г.	2001 г.	2002 г.	2003 г.	2004 г.	2005 г.	2006 г.	2007 г.	2008 г.	2009 г.	2010 г.
1. БРОЙ НА ПЕНСИИТЕ	2 307 586	2 372 270	2 426 363	2 494 632	2 489 745	2 472 445	2 456 584	2 427 379	2 437 935	2 433 739	2 426 578	2 503 773	2 605 580	2 645 698	2 693 911	2 741 282	2 769 575	2 754 943	2 710 961	2 669 876	2 664 378	2 667 474
2. Брой на пенсиите, изплащани повече от една на пенсионер																						
А/ ВТОРА	95 969	94 537	51 445	51 063	49 668	48 455	47 069	45 975	45 865	46 072	45 625	125 676	227 976	292 782	353 835	411 330	458 192	474 101	467 944	460 347	466 572	464 930
Б/ ТРЕТА	4 536	4 278	500	260	280	288	278	276	302	326	334	2 948	7 614	8 721	9 316	9 508	9 714	9 650	9 320	8 934	8 675	8 270
В/ ЧЕТВЪРТА	81	66																				
В С И Ч К О Т.2	100 586	98 881	51 945	51 323	49 948	48 743	47 347	46 251	46 167	46 398	45 959	128 624	235 590	301 503	363 151	420 838	467 906	483 751	477 264	469 281	475 247	473 200
Брой на наследниците, с които се превишава броя на наследствените пенсии	2 019																					
3. БРОЙ НА ПЕНСИОНЕРИТЕ	2 209 019	2 273 389	2 374 418	2 443 309	2 439 797	2 423 702	2 409 237	2 381 128	2 391 768	2 387 341	2 380 619	2 375 149	2 369 990	2 344 195	2 330 760	2 320 444	2 301 669	2 271 192	2 233 697	2 200 595	2 189 131	2 194 274
4. БРОЙ ПЕНСИИ НА 100 ПЕНСИОНЕРИ	104	104	102	102	102	102	102	102	102	102	102	105	110	113	116	118	120	121	121	121	122	122

5.4 НАСЕЛЕНИЕ, ОСИГУРЕНИ ЛИЦА, ПЕНСИИ И ПЕНСИОНЕРИ за периода 1989-2010 г.

ПОКАЗАТЕЛИ	1989 г.	1990 г.	1991 г.	1992 г.	1993 г.	1994 г.	1995 г.	1996 г.	1997 г.	1998 г.	1999 г.	2000 г.	2001 г.	2002 г.	2003 г.	2004 г.	2005 г.	2006 г.	2007 г.	2008 г.	2009 г.	2010 г.
I. АБСОЛЮТНИ ДАННИ /в хил.бр./																						
1. ОБЩ БРОЙ НА НАСЕЛЕНИЕТО																						
- В КРАЯ НА ГОДИНАТА	8 767.3	8 669.3	8 595.5	8 484.9	8 459.8	8 427.4	8 384.7	8 340.9	8 283.2	8 230.4	8 190.9	8 149.5	7 891.1	7 845.5	7 801.3	7 761.0	7 718.8	7 679.3	7 640.2	7 606.6	7 563.7	7 504.9
- СРЕДНОГОДИШНО	8 877.0	8 718.3	8 632.4	8 540.2	8 472.4	8 443.6	8 406.1	8 362.8	8 312.1	8 256.8	8 210.6	8 170.2	7 913.3	7 868.3	7 823.4	7 781.2	7 739.9	7 699.0	7 659.8	7 623.4	7 585.1	7 534.3
2. БРОЙ НА НАСЕЛЕНИЕТО В НАД-ТРУДОСПОСОБНА ВЪЗРАСТ																						
- В КРАЯ НА ГОДИНАТА	1 999.1	2 021.6	1 998.6	2 010.4	2 024.0	2 035.6	2 041.0	2 039.7	2 034.0	2 029.3	2 026.7	2 028.0	1 929.7	1 887.0	1 845.2	1 804.9	1 761.5	1 740.0	1 717.0	1 700.7	1 690.7	1 706.0
- СРЕДНОГОДИШНО	1 984.7	2 010.4	2 010.1	2 004.5	2 017.2	2 029.8	2 038.3	2 040.4	2 036.9	2 031.7	2 028.0	2 027.3	1 978.8	1 908.4	1 866.1	1 825.0	1 783.2	1 750.7	1 728.5	1 708.9	1 695.7	1 698.4
3. БРОЙ ЗАЕТИ ЛИЦА В ИКОНОМИКАТА - ср. год. брой	4 347.5	4 096.8	3 564.0	3 273.7	3 221.8	3 241.6	3 282.2	3 285.9	3 157.4	3 152.6	3 087.8	3 239.2	3 214.7	3 222.1	3 317.4	3 403.4	3 495.3	3 612.0	3 714.0	3 835.6	3 722.8	3 505.8
наети лица												2 325.3	2 272.4	2 280.6	2 365.0	2 431.9	2 522.9	2 631.1	2 727.7	2 827.4	2 721.5	2 533.5
самонаети лица												913.8	942.4	941.5	952.4	971.5	972.3	980.9	986.3	1 008.1	1 001.3	972.3
4. РЕГИСТРИРАНИ БЕЗРАБОТНИ																						
В БЮРАТА ПО ТРУДА към 31.12.			419.1	576.9	626.1	488.4	423.8	478.8	523.5	465.2	610.6	682.8	662.3	602.5	500.7	450.6	397.3	337.8	255.9	232.3	280.9	342.4
- СРЕДНОГОДИШНО					600.8	537.0	434.6	422.5	536.7	466.5	527.1	693.5	669.6	656.0	528.0	469.2	424.4	356.1	287.0	233.7	256.6	350.9
5. ОСИГУРЕНИ ЛИЦА -ср. год. брой	4 180.6	4 124.7	3 656.0	3 129.3	3 030.1	2 940.4	3 092.1	3 473.6	3 450.1	3 326.4	2 863.3	2 303.7	2 311.1	2 170.1	2 393.9	2 491.8	2 597.2	2 746.7	2 863.5	2 851.2	2 829.8	2 831.5
а/ осигурени от работодатели лица					3 030.1	2 940.4	3 092.1	3 114.3	3 210.3	3 084.1	2 632.3	2 119.0	2 117.7	2 007.6	2 216.1	2 300.5	2 390.0	2 518.0	2 624.8	2 596.9	2 566.4	2 609.5
б/ осигурени лица за собствена сметка								359.3	239.8	242.3	231.0	184.7	193.4	162.4	177.8	191.3	207.2	228.7	238.7	254.3	263.4	222.0
6. БРОЙ НА ПЕНСИИТЕ																						
- В КРАЯ НА ГОДИНАТА	2 307.6	2 372.3	2 426.4	2 494.6	2 489.7	2 472.4	2 456.6	2 427.4	2 437.9	2 433.7	2 426.6	2 503.8	2 605.7	2 645.7	2 693.9	2 741.3	2 769.6	2 754.9	2 711.0	2 669.9	2 664.4	2 667.5
- СРЕДНОГОДИШНО	2 316.7	2 340.0	2 399.4	2 460.5	2 492.2	2 481.1	2 464.5	2 442.0	2 432.7	2 435.8	2 430.2	2 465.2	2 566.7	2 622.0	2 673.6	2 723.4	2 764.2	2 763.6	2 733.6	2 686.9	2 664.9	2 666.6
7. БРОЙ НА ПЕНСИОНЕРИТЕ																						
- В КРАЯ НА ГОДИНАТА	2 209.0	2 273.4	2 374.4	2 443.3	2 439.8	2 423.7	2 409.2	2 381.1	2 391.8	2 387.3	2 380.6	2 375.1	2 370.0	2 344.2	2 330.8	2 320.4	2 301.7	2 271.2	2 233.7	2 200.6	2 189.1	2 194.3
- СРЕДНОГОДИШНО	2 216.6	2 241.2	2 323.9	2 408.9	2 441.6	2 431.8	2 416.5	2 395.2	2 386.5	2 389.6	2 384.0	2 377.9	2 370.9	2 350.9	2 336.8	2 327.8	2 313.7	2 284.8	2 252.0	2 214.9	2 192.5	2 191.9
II. ОТНОСИТЕЛНИ ДАННИ в %/																						
1. БРОЙ ПЕНСИОНЕРИ /ср.год.брой/ КЪМ НАСЕЛЕНИЕ /ср. год. брой/	25.0%	25.7%	26.9%	28.2%	28.8%	28.8%	28.7%	28.6%	28.7%	28.9%	29.0%	29.1%	30.0%	29.9%	29.9%	29.9%	29.9%	29.7%	29.4%	29.1%	28.9%	29.1%
2. БРОЙ ПЕНСИОНЕРИ /ср.год.брой/ КЪМ НАСЕЛЕНИЕ В НАДТРУД. ВЪЗРАСТ / ср. год. брой /	111.7%	111.5%	115.6%	120.2%	121.0%	119.8%	118.6%	117.4%	117.2%	117.6%	117.6%	117.3%	119.8%	123.2%	125.2%	127.5%	129.8%	130.5%	130.3%	129.6%	129.3%	129.1%
3. БРОЙ ПЕНСИОНЕРИ /ср.год.брой/ КЪМ ЗАЕТИ ЛИЦА /ср.год.брой/	51.0%	54.7%	65.2%	73.6%	75.8%	75.0%	73.6%	72.9%	75.6%	75.8%	77.2%	73.4%	73.8%	73.0%	70.4%	68.4%	66.2%	63.3%	60.6%	57.7%	58.9%	62.5%
4. БРОЙ ПЕНСИОНЕРИ /ср.год.брой/ КЪМ ОСИГУРЕНИ ЛИЦА /ср.год.брой/	53.0%	54.3%	63.6%	77.0%	80.6%	82.7%	78.1%	69.0%	69.2%	71.8%	83.3%	103.2%	102.6%	108.3%	97.6%	93.4%	89.1%	83.2%	78.6%	77.7%	77.5%	77.4%

Забележка 1: Източник на броя на зетите лица е НСИ. През 2007 г. е въведена нова методика за тяхното изчисление, основаваща се на националните сметки, като по тази методика са преизчислени зетите от 2000-2010 г. За повече информация - www.nsi.bg --национални сметки

Коефициент на зависимост /брой пенсионери на 100 осигурени лица/

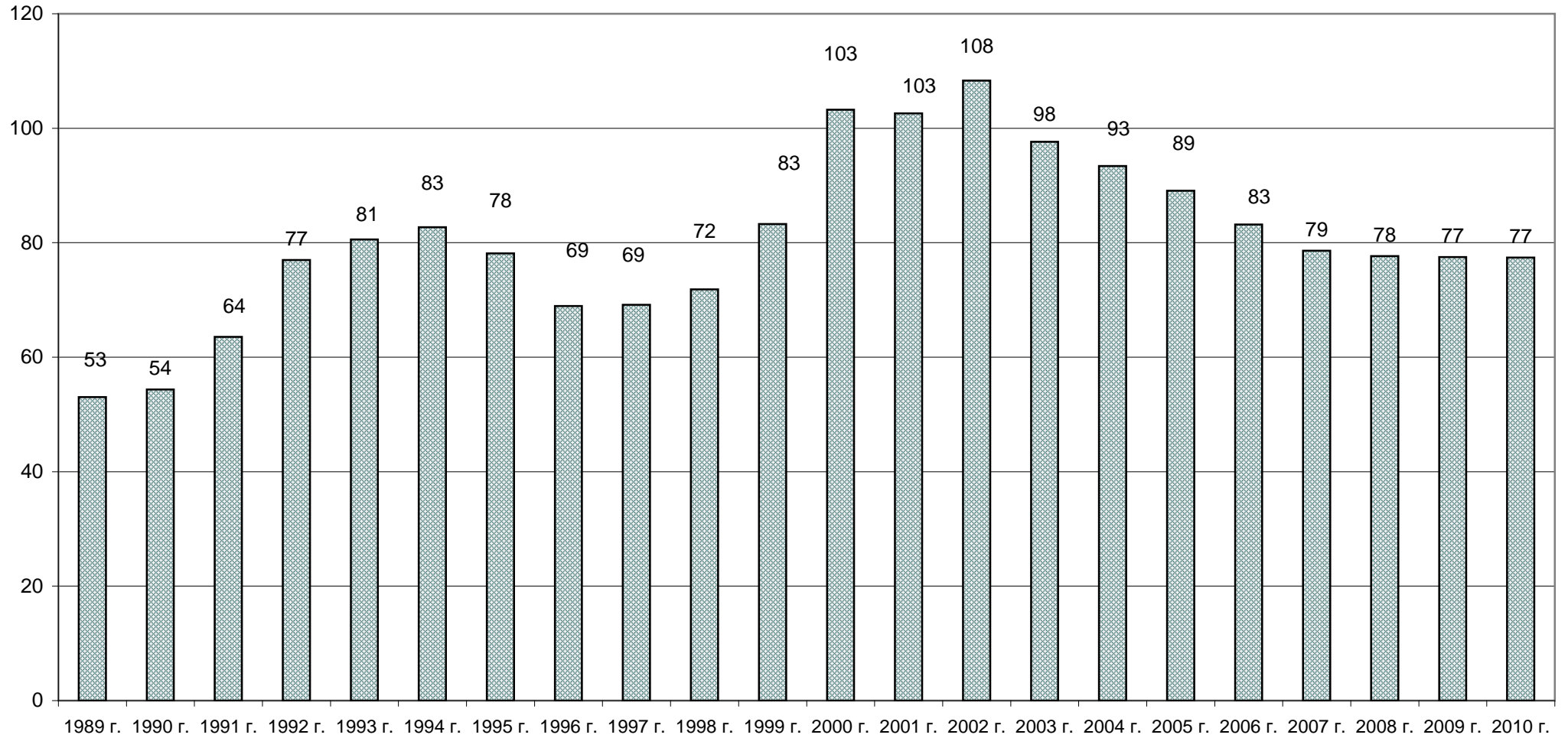

Series1

5.5 БРОЙ НА НОВООТПУСНАТИТЕ ПЕНСИИ за периода 1989-2010 г.
/общо лични и наследствени/

ВИД НА ПЕНСИИТЕ	1989 г.	1990 г.	1991 г.	1992 г.	1993 г.	1994 г.	1995 г.	1996 г.	1997 г.	1998 г.	1999 г.
ПЕНСИИ - общо (I+II+III)	187 543	204 849	270 595	218 216	153 745	134 217	147 512	136 732	179 133	165 209	168 990
I. Ф О Н Д " П Е Н С И И "	176 795	193 891	258 486	208 314	137 550	117 213	127 830	123 031	165 341	153 975	158 544
А)Пенсии за трудова дейност	176 795	193 249	258 486	204 463	133 658	113 914	124 039	113 639	155 613	145 865	148 886
1.Инвалидност поради общо заболяване	28 416	28 529	30 639	27 841	31 908	33 393	30 343	24 362	25 391	24 818	23 631
2.Пенсии за осигурителен стаж и възраст	130 939	154 190	217 482	170 884	97 197	77 055	90 274	85 917	127 189	118 473	122 780
3.Пенсии за осигурит. стаж и възраст-ЗПЗСК	15 846	9 003	8 402	3 784	3 565	2 709	2 498	1 991	2 090	1 653	1 705
4.Инвалидност - общо забол. - ЗПЗСК	260	428	293	181	165	130	141	116	113	106	101
5.Инвалидност-общо забол.-СВОЧ на ТПК	262	218	281	328	265	240	220	297	145	116	110
6.Пенсии за осигурителен стаж и възраст-СВОЧ на ТПК	1 032	846	1 359	1 420	525	359	536	903	667	680	547
7.Частни занаятчии, търговци и др.	40	35	30	25	33	28	27	53	18	19	12
Б) Пенсии за лицата по чл. 69 от КСО	0	642	0	3 851	3 892	3 299	3 791	9 392	9 728	8 110	9 658
1.Инвалидност поради общо заболяване				66	57	60	57	97	46	40	30
2.Пенсии за осигурителен стаж и възраст				3 785	3 835	3 239	3 734	9 295	9 682	8 070	9 628
II. ФОНД "ПЕНСИИ, НЕСВЪРЗАНИ С ТРУДОВА ДЕЙНОСТ"	7 554	8 007	8 636	7 537	13 729	14 421	17 388	10 411	10 127	8 866	8 631
1.Старост/Поборнически/	5	1	2								1
2.Пенсии за военна инвалидност	575	611	632	472	511	460	437	436	554	437	275
3.Народни по отм.чл.28	6	4	3	2	1			2	7	1	
4.Народни по чл.30А	113	38	25	1	4	6	3	4	1	2	1
5.За особени заслуги	5		1	3	1	4	3	2	3	4	1
6.Пенсии за гражданска инвалидност	27	31	39	16	37	25	26	22	30	24	16
7.Старост на частни земеделски стопани	109	179	60	52	60	11	13	17	10	9	13
8.С отделен указ	77	131	137	64	488	552	688	481	977	622	474
9.Социални пенсии за инвалидност	6 637	7 654	7 737	6 927	12 627	13 363	16 218	9 447	8 545	7 767	7 850
10.Персонални пенсии											
11.Социални пенсии за старост											
III. ФОНД "ТРУДОВА ЗЛОПОЛУКА И ПРОФЕСИОНАЛНА БОЛЕСТ"	3 194	2 951	3 473	2 365	2 466	2 583	2 294	3 290	3 665	2 368	1 815
А)Пенсии за трудова дейност	3 194	2 951	3 473	2 357	2 462	2 578	2 289	3 268	3 659	2 366	1 808
1.Инвалидност поради трудова злополука и професионална болест	3 157	2 920	3 397	2 317	2 429	2 547	2 268	3 139	3 536	2 301	1 798
2.Инвалидност поради трудова злополука и професионална болест - ЗПЗСК	19	19	55	21	19	17	12	110	113	59	10
3.Инвалидност поради трудова злополука и професионална болест - СВОЧ на ТПК	18	12	21	19	14	14	9	19	10	6	
Б) Пенсии за лицата по чл. 69 от КСО	0	0	0	8	4	5	5	22	6	2	7
1.Инвалидност поради трудова злополука и професионална болест				8	4	5	5	22	6	2	7

5.5 БРОЙ НА НОВООТПУСНАТИТЕ ПЕНСИИ за периода 1989-2010 г.

/общо лични и наследствени/

/продължение и край/

ВИД НА ПЕНСИИТЕ	2000 г.	2001 г.	2002 г.	2003 г.	2004 г.	2005 г.	2006 г.	2007 г.	2008 г.	2009 г.	2010 г.
ПЕНСИИ - общо (I+II+III)	160 007	150 357	141 910	152 084	165 416	150 430	126 549	116 826	111 878	127 827	148 681
I. Ф О Н Д " П Е Н С И И "	145 603	139 589	125 779	142 620	156 310	142 618	119 534	110 834	105 913	121 613	142 903
А)Пенсии за трудова дейност	134 691	133 859	120 878	137 337	149 995	140 304	117 599	108 972	103 467	117 770	138 272
1.Инвалидност поради общо заболяване	30 267	55 826	66 169	80 544	95 607	83 125	53 573	45 124	43 982	49 817	50 963
2.Пенсии за осигурителен стаж и възраст	102 550	76 654	53 969	56 109	53 920	56 775	63 666	63 604	59 315	67 797	87 240
3.Пенсии за осигурит. стаж и възраст-ЗПЗСК	1 505	1 210	599	553	371	314	278	184	116	103	43
4.Инвалидност - общо забол. - ЗПЗСК	97	84	53	68	50	41	28	23	17	17	10
5.Инвалидност-общо забол.-СВОЧ на ТПК	37	33	26	23	13	14	19	9	11	10	2
6.Пенсии за осигурителен стаж и възраст-СВОЧ на ТПК	220	45	61	35	33	35	33	27	25	24	13
7.Частни занаятчии, търговци и др.	15	7	1	5	1	0	2	1	1	2	1
Б) Пенсии за лицата по чл. 69 от КСО	10 912	5 730	4 901	5 283	6 315	2 314	1 935	1 862	2 446	3 843	4 631
1.Инвалидност поради общо заболяване	23	23	32	16	65	63	5	5	4	6	6
2.Пенсии за осигурителен стаж и възраст	10 889	5 707	4 869	5 267	6 250	2 251	1 930	1 857	2 442	3 837	4 625
II. ФОНД "ПЕНСИИ, НЕСВЪРЗАНИ С ТРУДОВА ДЕЙНОСТ"	13 131	9 275	14 952	8 471	8 244	6 929	6 181	5 313	5 331	5 568	5 194
1.Старост/Поборнически/	1	0	0	0	0	0	0	0	0	0	0
2.Пенсии за военна инвалидност	415	615	389	279	262	230	198	167	153	127	141
3.Народни по отм.чл.28	2	0	1	1	4	0	0	0	0	0	0
4.Народни по чл.30А	0	4	0	0	1	1	1	1	2	0	0
5.За особени заслуги	0	0	3	1	1	1	2	7	5	0	0
6.Пенсии за гражданска инвалидност	11	17	11	7	5	5	6	5	7	9	7
7.Старост на частни земеделски стопани	14	4	0	7	3	1	3	3	0	0	0
8.С отделен указ	307	38	43	22	17	24	13	3	7	0	0
9.Социални пенсии за инвалидност	9 044	8 247	7 619	7 535	7 178	6 011	5 263	4 435	4 403	4 679	4 317
10.Персонални пенсии	3 337	350	325	314	469	323	382	376	395	349	388
11.Социални пенсии за старост			6 561	305	304	333	313	316	359	404	339
III. ФОНД "ТРУДОВА ЗЛОПОЛУКА И ПРОФЕСИОНАЛНА БОЛЕСТ"	1 273	1 493	1 179	993	862	883	834	679	634	646	584
А)Пенсии за трудова дейност	1 270	1 491	1 178	992	859	883	830	678	634	643	583
1.Инвалидност поради трудова злополука и професионална болест	1 256	1475	1164	981	852	878	826	676	634	639	581
2.Инвалидност поради трудова злополука и професионална болест - ЗПЗСК	10	14	12	9	9	3	2	2	0	4	2
3.Инвалидност поради трудова злополука и професионална болест - СВОЧ на ТПК	4	2	2	2	1	2	2	0	0	0	0
Б) Пенсии за лицата по чл. 69 от КСО	3	2	1	1	3	0	4	1	0	3	1
1.Инвалидност поради трудова злополука и професионална болест	3	2	1	1	3	0	4	1	0	3	1

Забележка: Броят на новоотпуснатите пенсии включва преминалите от една област в друга и променилите вида на пенсията си.

5.6 БРОЙ НА ПРЕКРАТЕНИТЕ ПЕНСИИ за периода 1989-2010 г.

ВИД НА ПЕНСИИТЕ	1989 г.	1990 г.	1991 г.	1992 г.	1993 г.	1994 г.	1995 г.	1996 г.	1997 г.	1998 г.	1999 г.
ПЕНСИИ - общо (I+II+III)	201 681	138 956	169 610	149 379	157 276	150 336	162 097	164 910	168 658	167 467	175 012
I. Ф О Н Д " П Е Н С И И "	183 919	128 103	154 839	138 079	138 533	134 734	146 041	153 577	156 447	155 417	163 878
А)Пенсии за трудова дейност	183 919	128 103	154 839	136 334	136 512	132 587	143 261	150 786	153 450	152 457	159 619
1.Инвалидност поради общо заболяване	40 880	29 793	33 542	29 779	32 378	27 510	29 282	29 720	32 822	31 042	29 274
2.Пенсии за осигурителен стаж и възраст	94 632	64 062	85 752	73 797	72 924	76 895	86 338	94 506	96 918	98 787	110 820
3.Пенсии за осигурит. стаж и възраст-ЗПЗСК	45 677	32 588	33 836	31 156	29 618	26 727	26 037	24 923	21 973	21 016	17 996
4.Инвалидност - общо забол. - ЗПЗСК	1 669	855	784	754	670	581	599	563	578	547	535
5.Инвалидност-общо забол.-СВОЧ на ТПК	523	357	379	367	421	341	360	339	397	318	274
6.Пенсии за осигурителен стаж и възраст-СВОЧ на ТПК	483	406	492	425	460	486	589	680	706	689	673
7.Частни занаятчий, търговци и др.	55	42	54	56	41	47	56	55	56	58	47
Б) Пенсии за лицата по чл. 69 от КСО	0	0	0	1 745	2 021	2 147	2 780	2 791	2 997	2 960	4 259
1.Инвалидност поради общо заболяване				19	31	20	23	50	65	45	39
2.Пенсии за осигурителен стаж и възраст				1 726	1 990	2 127	2 757	2 741	2 932	2 915	4 220
II. ФОНД "ПЕНСИИ, НЕСВЪРЗАНИ С ТРУДОВА ДЕЙНОСТ"	10 868	6 675	8 672	6 331	14 288	12 237	12 946	8 120	8 729	8 564	8 177
1.Старост/Поборнически/	54	43	35	26	23	14	8	7	7	4	1
2.Пенсии за военна инвалидност	2 532	1 038	1 201	862	728	617	556	543	579	549	546
3.Народни по отм.чл.28	61	40	63	14	13	5	13	9	15	10	9
4.Народни по чл.30А	1 573	496	1 408	105	62	55	36	40	27	38	23
5.За особени заслуги	5	5	14	10	18	6	3	12	6	1	4
6.Пенсии за гражданска инвалидност	66	44	61	46	48	24	45	32	45	28	25
7.Старост на частни земеделски стопани	236	84	85	65	77	86	83	101	117	95	108
8.С отделен указ	79	85	163	67	104	130	175	246	542	305	336
9.Социални пенсии за инвалидност	6 262	4 840	5 642	5 136	13 215	11 300	12 027	7 130	7 391	7 534	7 125
10.Персонални пенсии											
11.Социални пенсии за старост											
III. ФОНД "ТРУДОВА ЗЛОПОЛУКА И ПРОФЕСИОНАЛНА БОЛЕСТ"	6 894	4 178	6 099	4 969	4 455	3 365	3 110	3 213	3 482	3 486	2 957
А)Пенсии за трудова дейност	6 894	4 178	6 099	4 963	4 446	3 351	3 106	3 209	3 476	3 477	2 954
1.Инвалидност поради трудова злополука и професионална болест	6 472	4 053	5 955	4 824	4 321	3 274	3 039	3 142	3 403	3 264	2 891
2.Инвалидност поради трудова злополука и професионална болест - ЗПЗСК	392	97	124	101	92	46	48	48	55	191	50
3.Инвалидност поради трудова злополука и професионална болест - СВОЧ на ТПК	30	28	20	38	33	31	19	19	18	22	13
Б) Пенсии за лицата по чл. 69 от КСО	0	0	0	6	9	14	4	4	6	9	3
1.Инвалидност поради трудова злополука и професионална болест				6	9	14	4	4	6	9	3

5.6 БРОЙ НА ПРЕКРАТЕНИТЕ ПЕНСИИ за периода 1989-2010 г.

/продължение и край/

ВИД НА ПЕНСИИТЕ	2000 г.	2001 г.	2002 г.	2003 г.	2004 г.	2005 г.	2006 г.	2007 г.	2008 г.	2009 г.	2010 г.
ПЕНСИИ - общо (I+II+III)	165 288	155 516	167 705	165 519	175 732	169 205	157 026	154 321	144 981	139 286	143 538
I. Ф О Н Д " П Е Н С И И "	147 740	140 753	145 919	154 287	165 108	159 075	146 138	144 523	136 679	131 702	136 692
А)Пенсии за трудова дейност	144 346	137 960	142 953	151 325	161 858	155 863	143 027	141 395	133 470	128 575	133 393
1.Инвалидност поради общо заболяване	26 702	28 090	28 390	31 541	36 932	43 755	50 377	51 113	44 718	41 558	45 401
2.Пенсии за осигурителен стаж и възраст	100 256	95 591	100 647	107 737	115 021	103 466	85 422	84 208	83 726	82 754	84 430
3.Пенсии за осигурит. стаж и възраст-ЗПЗСК	16 010	12 975	12575	10 666	8 535	7 377	6 192	5 122	4 106	3 398	2 737
4.Инвалидност - общо забол. - ЗПЗСК	500	418	403	374	320	359	313	284	274	239	182
5.Инвалидност-общо забол.-СВОЧ на ТПК	245	199	171	177	141	143	134	131	98	94	93
6.Пенсии за осигурителен стаж и възраст-СВОЧ на ТПК	597	649	715	790	869	736	553	519	527	515	535
7.Частни занаятчии, търговци и др.	36	38	52	40	40	27	36	18	21	17	15
Б) Пенсии за лицата по чл. 69 от КСО	3 394	2 793	2 966	2 962	3 250	3 212	3 111	3 128	3 209	3 127	3 299
1.Инвалидност поради общо заболяване	42	45	22	33	39	34	44	36	19	28	20
2.Пенсии за осигурителен стаж и възраст	3 352	2 748	2944	2 929	3 211	3 178	3 067	3 092	3 190	3 099	3 279
II. ФОНД "ПЕНСИИ, НЕСВЪРЗАНИ С ТРУДОВА ДЕЙНОСТ"	14 022	11 635	19 131	9 189	8 575	8 243	8 352	8 157	6 936	5 892	5 645
1.Старост/Поборнически/	6	0	0	1	1	1	0	0	0	1	1
2.Пенсии за военна инвалидност	447	537	520	437	418	400	475	436	359	293	282
3.Народни по отм.чл.28	11	7	9	7	6	2	2	4	2	2	2
4.Народни по чл.30А	15	21	16	11	12	12	11	13	12	6	4
5.За особени заслуги	5	2	2	1	5	1	1	3	1	1	2
6.Пенсии за гражданска инвалидност	29	51	29	26	25	22	22	24	23	21	15
7.Старост на частни земеделски стопани	112	39	86	77	66	79	69	76	71	59	56
8.С отделен указ	3 149	144	72	48	179	81	88	141	11	11	11
9.Социални пенсии за инвалидност	10 184	10 496	17 324	7 490	6 715	6 584	6 607	6 487	5 469	4 509	4 391
10.Персонални пенсии	64	338	348	344	377	395	395	408	435	460	419
11.Социални пенсии за старост			725	747	771	666	682	565	553	540	476
III. ФОНД "ТРУДОВА ЗЛОПОЛУКА И ПРОФЕСИОНАЛНА БОЛЕСТ"	3 526	3 128	2 655	2 043	2 049	1 887	2 536	1 641	1 366	1 692	1 201
А)Пенсии за трудова дейност	3 520	3 122	2 646	2 039	2 040	1 885	2 533	1 638	1 361	1 688	1 197
1.Инвалидност поради трудова злополука и професионална болест	3 458	3 044	2 588	1 997	2 004	1 837	2 474	1 598	1 325	1 656	1 167
2.Инвалидност поради трудова злополука и професионална болест - ЗПЗСК	52	60	44	34	28	38	47	29	30	29	22
3.Инвалидност поради трудова злополука и професионална болест - СВОЧ на ТПК	10	18	14	8	8	10	12	11	6	3	8
Б) Пенсии за лицата по чл. 69 от КСО	6	6	9	4	9	2	3	3	5	4	4
1.Инвалидност поради трудова злополука и професионална болест	6	6	9	4	9	2	3	3	5	4	4

5.7 БРОЙ НА ПЕНСИОНЕРИТЕ В РАБОТОСПОСОБНА ВЪЗРАСТ за периода 1989-2010 г.

ПОКАЗАТЕЛИ	1989 г.	1990 г.	1991 г.	1992 г.	1993 г.	1994 г.	1995 г.	1996 г.	1997 г.	1998 г.	1999 г.	2000 г.	2001 г.	2002 г.	2003 г.	2004 г.	2005 г.	2006 г.	2007 г.	2008 г.	2009 г.	2010 г.
1.ОБЩО	220 856	237 325	291 308	318 353	324 207	282 426	260 158	253 110	247 363	248 865	245 915	345 401	346 635	371 260	402 072	436 638	460 016	454 570	439 312	416 025	419 050	410 617
А/МЪЖЕ	156 443	164 510	207 369	219 744	212 673	186 632	172 423	165 787	161 293	162 919	162 245	242 410	243 812	257 068	274 423	294 836	306 283	300 136	289 421	278 562	270 428	267 405
Б/ЖЕНИ	64 413	72 815	83 939	98 609	111 534	95 794	87 735	87 323	86 070	85 946	83 670	102 991	102 823	114 192	127 649	141 802	153 733	154 434	149 891	137 463	148 133	143 212
2.ПЕНСИОНЕРИ ЗА ИНВАЛИДНОСТ																						
В С И Ч К О	136 170	140 627	130 742	114 682	138 451	144 755	151 077	152 674	151 410	149 964	147 248	158 873	167 559	190 506	219 322	248 281	271 783	274 075	266 308	253 840	261 210	261 255
А/МЪЖЕ	84 163	81 509	80 596	70 160	84 038	87 647	91 201	91 958	91 120	90 177	88 950	94 232	98 398	109 487	123 891	138 130	149 274	149 611	145 110	140 403	139 421	141 129
Б/ЖЕНИ	52 007	59 118	50 146	44 522	54 413	57 108	59 876	60 716	60 290	59 787	58 298	64 641	69 161	81 019	95 431	110 151	122 509	124 464	121 198	113 437	121 789	120 126
а/ с намалена работоспособност над 90 %																						
В С И Ч К О	26 038	22 297	8 926	8 778	28 300	28 789	29 198	29 495	29 656	29 689	30 183	33 677	37 949	44 632	50 437	54 673	57 019	54 253	50 860	47 656	48 092	47 051
А/МЪЖЕ	16 463	14 185	5 908	5 741	17 712	17 984	18 264	18 379	18 356	18 403	18 658	20 556	23 123	27 084	30 657	33 347	34 960	33 026	30 943	29 360	28 853	28 421
Б/ЖЕНИ	9 575	8 112	3 018	3 037	10 588	10 805	10 934	11 116	11 300	11 286	11 525	13 121	14 826	17 548	19 780	21 326	22 059	21 227	19 917	18 296	19 239	18 630
б / с намалена работоспособност от 71 до 90%																						
В С И Ч К О	52 064	50 244	49 644	51 511	54 616	58 088	62 932	65 652	65 518	65 238	64 181	70 001	75 514	87 524	101 080	114 903	126 203	120 917	109 940	100 738	103 847	101 910
А/МЪЖЕ	29 885	28 909	28 536	29 496	31 129	33 278	36 207	37 969	37 978	37 954	37 633	40 424	43 152	48 952	55 764	62 651	67 942	65 179	59 386	55 607	55 519	55 427
Б/ЖЕНИ	22 179	21 335	21 108	22 015	23 487	24 810	26 725	27 683	27 540	27 284	26 548	29 577	32 362	38 572	45 316	52 252	58 261	55 738	50 554	45 131	48 328	46 483
в/ с намалена работоспособност от 50 до 70%																						
В С И Ч К О	58 068	68 086	72 172	54 393	55 535	57 878	58 947	57 527	56 236	55 037	52 884	55 195	54 096	58 350	67 805	78 705	88 561	98 905	105 508	105 446	109 271	110 908
А/МЪЖЕ	37 815	38 415	46 152	34 923	35 197	36 385	36 730	35 610	34 786	33 820	32 659	33 252	32 123	33 451	37 470	42 132	46 372	51 406	54 781	55 436	55 049	56 696
Б/ЖЕНИ	20 253	29 671	26 020	19 470	20 338	21 493	22 217	21 917	21 450	21 217	20 225	21 943	21 973	24 899	30 335	36 573	42 189	47 499	50 727	50 010	54 222	54 212
г/ без група																						
В С И Ч К О																					489	1 386
А/МЪЖЕ																					188	585
Б/ЖЕНИ																					301	801
3.Пенсионери с пенсии за осигурителен стаж и възраст, народни по чл.30 А, за особени заслуги, с отделни укази																						
В С И Ч К О	84 686	96 698	160 566	203 671	185 756	137 671	109 081	100 436	95 953	98 901	98 667	186 528	179 076	180 754	182 750	188 357	188 233	180 495	173 004	162 185	157 351	149 362
А/МЪЖЕ	72 280	83 001	126 773	149 584	128 635	98 985	81 222	73 829	70 173	72 742	73 295	148 178	145 414	147 581	150 532	156 706	157 009	150 525	144 311	138 159	131 007	126 276
Б/ЖЕНИ	12 406	13 697	33 793	54 087	57 121	38 686	27 859	26 607	25 780	26 159	25 372	38 350	33 662	33 173	32 218	31 651	31 224	29 970	28 693	24 026	26 344	23 086

Забележка: За 1991 г., 1994 г.-1999 г., броят на пенсионерите е към 31.08. на съответната година, за 1992 г. и 1993 г. е към 30.06.

за 2000 г. е към 31.12.2000 г., а за 2001- 2010 г. е към 30.09.

През 2000 - 2010 г. - пенсионерите за осигурителен стаж и възраст включват данни за вид 02 /чл.68 от КСО/ и вид 32 /чл.69 от КСО/

5.8 БРОЙ НА СОЦИАЛНИТЕ ПЕНСИИ, ОТПУСНАТИ ПО СТАРОСТ И ИНВАЛИДНОСТ за периода 1989-2010 г.

	1989 г.	1990 г.	1991 г.	1992 г.	1993 г.	1994 г.	1995 г.	1996 г.	1997 г.	1998 г.	1999 г.	2000 г.	2001 г.	2002 г.	2003 г.	2004 г.	2005 г.	2006 г.	2007 г.	2008 г.	2009 г.	2010 г.
О Б Щ О	47 659	50 508	52 603	54 394	53 807	55 870	60 060	62 375	63 529	63 760	64 484	145 605	251 020	315 289	378 664	438 360	486 330	502 457	495 553	488 119	495 618	494 857
1.ЗА СТАРОСТ	5 687	6 252	7 045	7 950	6 108	6 575	6 635	6 938	6 705	6 568	6 274	5 596	6 091	5 836	5 394	4 927	4 594	4 225	3 976	3 782	3 646	3 509
2.ЗА ИНВАЛИДНОСТ-вс.	41 972	44 256	45 558	46 444	47 493	49 295	53 425	55 437	56 824	57 192	58 210	140 009	244 929	309 453	373 270	433 433	481 736	498 232	491 577	484 337	491 972	491 348
в т. ч. с намалена работоспособност над 90%	13 993	15 001	14 882	14 949	15 047	15 316	15 648	15 992	16 345	16 465	17 054	61 164	114 105	143 858	170 714	194 036	210 531	214 776	208 650	201 495	199 147	194 677
с намалена работоспособност от 71% до 90%	27 979	29 255	30 676	31 495	32 446	33 979	37 777	39 445	40 479	40 727	41 156	78 845	130 824	165 595	202 556	239 397	271 205	283 456	282 927	282 842	291 442	296 618
НЕПОСОЧЕНА ГРУПА ИНВАЛИДНОСТ					206																1 383	53

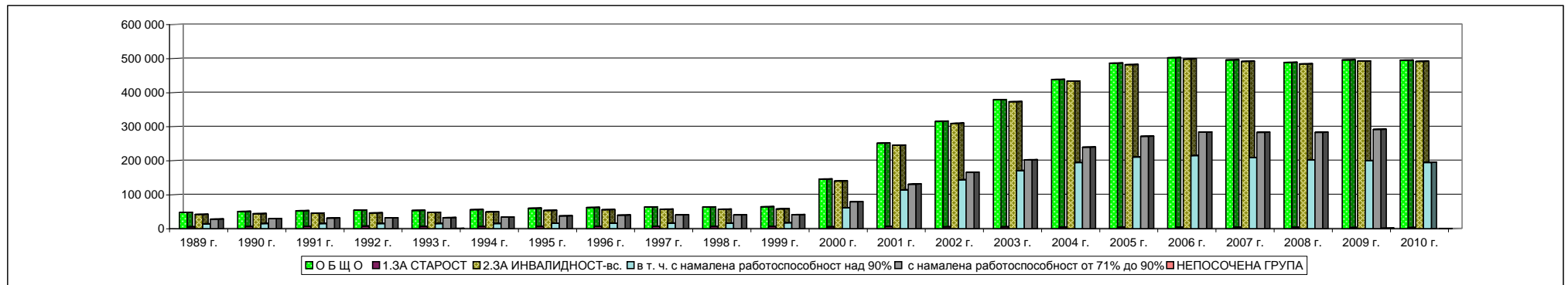

5.9 БРОЙ НА ПЕНСИИТЕ, ОТПУСНАТИ НА НАСЛЕДНИЦИ, СЪОБРАЗНО РОДСТВЕНАТА ВРЪЗКА С НАСЛЕДОДАТЕЛЯ за периода 1989-2010 г.

ПОКАЗАТЕЛИ	1989 г.	1990 г.	1991 г.	1992 г.	1993 г.	1994 г.	1995 г.	1996 г.	1997 г.	1998 г.	1999 г.	2000 г.	2001 г.	2002 г.	2003 г.	2004 г.	2005 г.	2006 г.	2007 г.	2008 г.	2009 г.	2010 г.
В С И Ч К О	190 954	187 511	149 491	137 249	131 639	135 181	137 234	138 606	147 715	154 936	146 072	139 858	148 948	149 143	149 262	147 469	147 759	146 660	144 238	142 643	142 577	141 708
1. Преживял съпруг /съпруга/	107 833	103 923	70 558	59 894	54 848	58 808	61 931	64 451	75 008	84 644	77 321	79 228	86 160	88 273	90 023	91 023	92 506	93 412	93 794	94 755	95 964	96 098
2. Едно дете	79 843	80 761	76 999	75 673	75 248	74 989	72 960	67 285	66 103	63 721	62 104	52 667	55 020	53 564	52 501	49 974	48 759	46 708	43 925	41 430	40 101	39 022
Две деца																						
Три и повече деца																						
Вдовица с едно дете																						
Вдовица с две деца																						
Вдовица с три и повече деца																						
3. Преживелият съпруг - 5 г. по-рано от възрастта по чл. 68, ал.1 и 2.							62	458	402	379	349	884	821	793	741	723	712	688	659	630	614	597
4. Неработоспособен преживял съпруг							680	3 275	3 318	3 365	3 449	2 784	2 360	1 849	1 429	1 173	921	693	532	391	280	209
5. Нетрудоспособни деца							336	1 756	1 674	1 723	1 770	2 159	2 894	2 917	3 028	3 166	3 559	3 955	4 192	4 387	4 603	4 801
6. Неработещ родител							12	36	32	37	51	56	45	37	25	16	13	11	11	10	8	8
7. Родители	3 007	2 554	1 717	1 495	1 361	1 222	1 102	1 275	1 121	1 016	979	2 028	1 606	1 669	1 475	1 361	1 260	1 168	1 101	1 021	989	955
8. Други наследници	271	273	217	187	182	162	151	70	57	51	49	52	43	41	39	32	29	25	24	19	18	17
9. Непоказани																						

ЗАБЕЛЕЖКА: НЕПОКАЗАНИТЕ НАСЛЕДСТВЕНИ ПЕНСИИ СА РАЗПРЕДЕЛЕНИ КЪМ СЪОТВЕТНИТЕ НАСЛЕДНИЦИ СЪОБРАЗНО ТЯХНАТА СТРУКТУРА.

5.10 БРОЙ НА ДОБАВКИТЕ КЪМ ПЕНСИИТЕ, РАЗПРЕДЕЛЕНИ ПО ВИД НА ДОБАВКАТА, ЗА ПЕРИОДА 1995 - 2010 г.

	ДОБ. ЗА ЧУЖДА ПОМОЩ	ДОБ. ЗА ВETERАНИ И ДОБРОВОЛЦИ	ДОБ. ЗА СТАРОСТ(отм. ЗП)		ДОБАВКИ по чл.46 ал.4 (отм.ЗП)	ДОБАВКИ ПО чл.84 ОТ КСО по вид на I пенсия	МЕСЕЧНИ ДОБ. ЗА ДЕЦА	ДОБАВКИ ЗА САМОТНИ МАЙКИ	ДОБАВКИ ЗА ДЕЦА - ИНВАЛИДИ	ДОБАВКИ по чл.9 ЗПГРРЛ
			ОТ 75 ДО 79 ГОД.ВЪЗР.	НАД 80 ГОД.ВЪЗР.						
1995 г.	62 136	119 105	156 384	200 258			51 487			
1996 г.	64 353	108 424	219 314	209 104	47 080		50 267			
1997 г.	67 518	99 753	255 651	191 920	59 442		50 339			
1998 г.	71 441	89 400	279 039	181 336	59 990		49 210	45	602	
1999 г.	74 267	79 796	293 883	185 992	60 779	452 493	49 356	50	746	
2000 г.	78 909	71 306	277 555	171 340	59 702	542 740	49 287	71	864	
2001 г.	92 933	64 551	256 839	145 643	57 881	582 749	49 304	84	650	
2002 г.	104 361	56 836	233 616	119 401	55 784	598 052	16 615		1079	
2003 г.	115 762	49 420	211 036	97 312	53 558	611 777	15 565		1 246	
2004 г.	125 647	42 824	189 442	79 321	51 472	622 146				2 780
2005 г.	129 596	36 504	231 319		49 276	642 431				5 649
2006 г.	128 639	30 572	196 635		47 135	654 969				8 588
2007 г.	122 044	25 372	165 459		44 909	667 764				8 724
2008 г.	115 649	20 827	137 834		42 744	675 734				9 845
2009 г.	112 169	16 961	114 004		40 690	682 997				10 484
2010 г.	106 295	13 512	92 636		38 581	693 283				10 561

Забележка: От 2005 г. добавките за старост, които не се отпускат след 2000 г., но се дават на тези на които вече са отпуснати до 31.12.1999 г., се отчитат общо /над 75-79 г. и над 80 г. възраст/.

5.11 БРОЙ НА ПРЕКРАТЕНИТЕ ПЕНСИИ ПО ПРИЧИНИ НА ПРЕКРАТЯВАНЕ за периода 1989-2010 г.

/Общо за всички видове - лични и наследствени /

Причини за прекратяване	1989 г.	1990 г.	1991 г.	1992 г.	1993 г.	1994 г.	1995 г.	1996 г.	1997 г.	1998 г.	1999 г.	2000 г.	2001 г.	2002 г.	2003 г.	2004 г.	2005 г.	2006 г.	2007 г.	2008 г.	2009 г.	2010 г.
В С И Ч К О	201 681	138 956	169 610	149 379	157 276	150 336	162 097	164 910	168 658	167 467	175 012	165 288	155 516	167 705	165 518	175 732	169 205	157 026	154 321	144 981	139 286	143 538
1.Смърт	97 777	89 177	99 370	97 038	95 988	96 586	106 070	104 229	103 542	107 560	104 447	105 877	94 887	105 398	103 120	100 031	102 095	102 892	101 398	100 605	98 643	100 028
2.Рехабил. на инвалиди	3 379	2 444	1 999	1 783	2 952	2 309	2 952	2 387	2 494	2 582	2 124	4 027	5 249	4 665	4 200	6 281	8 476	12 723	16 203	12 559	6 983	6 606
3.Напускане на страната	42 865	6 135	3 159	3 034	4 310	4 941	7 270	6 655	5 211	6 027	6 941	1 638	931	547	369	332	233	347	2 196	2 327	2 105	1 964
4.Навършване на пределна възраст	7 756	6 501	7 639	7 786	7 502	7 590	8 204	7 243	7 202	7 874	7 533	7 367	7 339	6 091	5 593	5 385	5 378	5 174	4 144	3 805	3 272	3 047
5.Промяна на вида на пенсията	31 966	18 122	33 361	16 425	18 506	9 516	7 787	23 072	27 685	24 005	25 369	24 166	22 082	29 798	30 889	44 205	33 933	15 317	13 852	11 603	15 465	19 742
6.Наследствени пенсионери /съпруги, съпрузи, нов брак/	33	23	98	163	186	212	198	148	73	90	60	34	51	36	30	22	12	16	9	9	11	8
7.Постъпване на работа	446	975	4 488	2 821	1 913	1 246	1 523	1 423	1 007	231	152											
8.По предл. на Директора на пенс. осигуряване при НОИ	6	5	8	16	30	51	83	66	68	47	39	102	185	275	225	238	322	413	816	745	701	498
9.Преминаване в др. окръг	5 358	5 408	7 999	11 890	9 115	11 041	11 191	9 839	13 405	11 020	20 884	15 058	16 741	12 033	11 632	9 456	8 933	7 848	7 051	6 826	5 798	5 131
10. Други	12 095	10 166	11 489	8 423	16 774	16 844	16 819	9 848	7 971	8 031	7 463	7 018	8 051	8 862	9 460	9 782	9 823	12 296	8 652	6 502	6 308	6 514
11. Непоказани																						

ЗАБЕЛЕЖКА: 1.НАБЛЮДАВАТ СЕ САМО ВОДЕЩИТЕ ПЕНСИИ.

2.НЕПОКАЗАНИТЕ ПРЕКРАТЕНИ ПЕНСИИ СА РАЗПРЕДЕЛЕНИ ПО ПРИЧИНИ НА ПРЕКРАТЯВАНЕ СЪОБРАЗНО ТЯХНАТА СТРУКТУРА

5.12 БРОЙ НА ПРЕКРАТЕНИТЕ ЛИЧНИ ПЕНСИИ ПОРАДИ СМЪРТ ПО ВИДОВЕ ПЕНСИИ за периода 1990-2010 г.

ВИД НА ПЕНСИИТЕ	1990 г.			1991 г.			1992 г.			1993 г.			1994 г.			1995 г.			1996 г.		
	ОБЩО	МЪЖЕ	ЖЕНИ	ОБЩО	МЪЖЕ	ЖЕНИ	ОБЩО	МЪЖЕ	ЖЕНИ	ОБЩО	МЪЖЕ	ЖЕНИ	ОБЩО	МЪЖЕ	ЖЕНИ	ОБЩО	МЪЖЕ	ЖЕНИ	ОБЩО	МЪЖЕ	ЖЕНИ
ПЕНСИИ - общо (I+II+III)	85 382	46 317	39 065	95 371	51 086	44 285	93 833	50 759	43 074	93 038	50 458	42 580	93 905	51 079	42 826	96 901	52 146	44 755	100 846	53 653	47 193
I. ФОНД "ПЕНСИИ"	81 065	44 458	36 607	90 785	49 130	41 655	89 581	48 845	40 736	89 250	48 726	40 524	90 100	49 241	40 859	92 888	50 165	42 723	96 563	51 611	44 952
А)Пенсии за трудова дейност	81 065	44 458	36 607	90 785	49 130	41 655	89 581	48 845	40 736	88 254	47 750	40 504	89 077	48 224	40 853	91 679	48 971	42 708	95 196	50 255	44 941
1.Инвалидност поради общо заболяване	9 362	5 982	3 380	10 008	6 198	3 810	9 575	5 916	3 659	9 175	5 782	3 393	9 092	5 691	3 401	9 061	5 686	3 375	8 949	5 506	3 443
2.Пенсии за осигурителен стаж и възраст	41 820	29 516	12 304	49 075	33 981	15 094	51 165	35 063	16 102	51 881	34 857	17 024	54 811	36 460	18 351	58 064	37 552	20 512	62 283	39 644	22 639
3.Пенсии за осигурит. стаж и възраст-ЗПЗСК	29 373	8 800	20 573	31 164	8 790	22 374	28 317	7 711	20 606	26 207	6 758	19 449	24 175	5 738	18 437	23 471	5 343	18 128	22 875	4 739	18 136
4.Инвалидност - общо забол. - ЗПЗСК	484	141	343	506	138	368	488	126	362	429	100	329	426	92	334	440	104	336	435	108	327
5.Инвалидност-общо забол.-СВОЧ на ТПК										159	53	106	163	57	106	181	67	114	157	40	117
6.Пенсии за осигурителен стаж и възраст-СВОЧ на ТПК										375	180	195	377	164	213	421	188	233	456	194	262
7.Частни занаятчии, търговци и др.	26	19	7	32	23	9	36	29	7	28	20	8	33	22	11	41	31	10	41	24	17
Б) Пенсии за лицата по чл. 69 от КСО	0	0	0	0	0	0	0	0	0	996	976	20	1023	1017	6	1209	1194	15	1 367	1 356	11
1.Инвалидност поради общо заболяване										7	6	1	4	4		7	7		12	12	
2.Пенсии за осигурителен стаж и възраст										989	970	19	1 019	1 013	6	1 202	1 187	15	1 355	1 344	11
II. ФОНД "ПЕНСИИ, НЕСВЪРЗАНИ С ТРУДОВА ДЕЙНОСТ"	3 735	1 353	2 382	3 938	1 411	2 527	3 603	1 354	2 249	3 230	1 255	1 975	3 283	1 391	1 892	3 501	1 550	1 951	3 791	1 633	2 158
1.Старост/Поборнически/	13	12	1	5	5		12	11	1	5	5		3	3		1	1				
2.Пенсии за военна инвалидност	165	165		128	127	1	151	151		125	125		153	152	1	120	119	1	122	121	1
3.Народни по отм.чл.28	207	116	91	137	69	68	44	20	24	5		5	2	1	3			3	3	2	1
4.Народни по чл.30А										18	4	14	17	5	12	12	1	11	15	5	10
5.За особени заслуги													0	0	0	0	0	1	4	1	3
6.Пенсии за гражданска инвалидност	3	3		4	2	2	8	7	1	11	10	1	6	4	2	8	6	2	4	3	1
7.Старост на частни земеделски стопани	58	19	39	80	31	49	59	23	36	72	28	44	78	34	44	70	28	42	90	32	58
8.С отделен указ										17	11	6	20	11	9	30	16	14	57	34	23
9.Социални пенсии за инвалидност	3 289	1 038	2 251	3 584	1 177	2 407	3 329	1 142	2 187	2 977	1 072	1 905	3 004	1 181	1 823	3 256	1 378	1 878	3 496	1 435	2 061
10.Персонални пенсии																					
11.Социални пенсии за старост																					
III. ФОНД "ТРУДОВА ЗЛОПОЛУКА И ПРОФЕСИОНАЛНА БОЛЕСТ"	582	506	76	648	545	103	649	560	89	558	477	81	522	447	75	512	431	81	492	409	83
А)Пенсии за трудова дейност	582	506	76	648	545	103	649	560	89	558	477	81	522	447	75	512	431	81	492	409	83
1.Инвалидност поради трудова злополука и професионална болест	554	489	65	628	534	94	633	553	80	534	465	69	496	435	61	496	422	74	467	396	71
2.Инвалидност поради трудова злополука и професионална болест - ЗПЗСК	28	17	11	20	11	9	16	7	9	22	11	11	19	10	9	13	7	6	21	12	9
3.Инвалидност поради трудова злополука и професионална болест - СВОЧ на ТПК										2	1	1	7	2	5	3	2	1	4	1	3
Б) Пенсии за лицата по чл. 69 от КСО	0	0	0	0	0	0	0	0	0	0	0	0	0	0	0	0	0	0	0	0	0
1.Инвалидност поради трудова злополука и професионална болест																					

5.12 БРОЙ НА ПРЕКРАТЕНИТЕ ЛИЧНИ ПЕНСИИ ПОРАДИ СМЪРТ ПО ВИДОВЕ ПЕНСИИ за периода 1990-2010 г.

/продължение/

ВИД НА ПЕНСИИТЕ	1997 г.			1998 г.			1999 г.			2000 г.			2001 г.			2002 г.			2003 г.		
	ОБЩО	МЪЖЕ	ЖЕНИ	ОБЩО	МЪЖЕ	ЖЕНИ	ОБЩО	МЪЖЕ	ЖЕНИ	ОБЩО	МЪЖЕ	ЖЕНИ	ОБЩО	МЪЖЕ	ЖЕНИ	ОБЩО	МЪЖЕ	ЖЕНИ	ОБЩО	МЪЖЕ	ЖЕНИ
ПЕНСИИ - общо (I+II+III)	99 542	52 409	47 133	103 172	55 048	48 124	100 303	52 833	47 470	94 314	48 996	45 318	92 687	48 232	44 455	102 876	53 305	49 571	100 769	52 251	48 518
I. ФОНД "ПЕНСИИ"	94 909	50 110	44 799	98 566	52 695	45 871	96 161	50 781	45 380	90 305	46 993	43 312	89 237	46 613	42 624	99 075	51 491	47 584	97 366	50 671	46 695
А)Пенсии за трудова дейност	93 456	48 670	44 786	96 886	51 031	45 855	94 453	49 090	45 363	88 696	45 405	43 291	87 276	44 676	42 600	96 950	49 390	47 560	95 297	48 614	46 683
1.Инвалидност поради общо заболяване	8 654	5 199	3 455	8 341	4 920	3 421	7 863	4 526	3 337	7 142	4 149	2 993	7 687	4 392	3 295	9 282	5 229	4 053	10 666	5 873	4 793
2.Пенсии за осигурителен стаж и възраст	63 637	39 355	24 282	68 183	42 278	25 905	69 051	41 654	27 397	66 867	39 062	27 805	67 051	38 560	28 491	74 927	42 484	32 443	73 868	41 418	32 450
3.Пенсии за осигурит. стаж и възраст-ЗПЗСК	20 086	3 780	16 306	19 288	3 471	15 817	16 403	2 564	13 839	13 685	1 934	11 751	11 580	1 448	10 132	11 770	1 396	10 374	9 784	1 059	8 725
4.Инвалидност - общо забол. - ЗПЗСК	436	85	351	418	106	312	407	73	334	375	64	311	331	51	280	333	65	268	320	50	270
5.Инвалидност-общо забол.-СВОЧ на ТПК	144	44	100	140	40	100	146	38	108	121	21	100	111	35	76	94	28	66	111	24	87
6.Пенсии за осигурителен стаж и възраст-СВОЧ на ТПК	458	182	276	478	190	288	547	217	330	482	156	326	488	172	316	507	162	345	520	173	347
7.Частни занаятчии, търговци и др.	41	25	16	38	26	12	36	18	18	24	19	5	28	18	10	37	26	11	28	17	11
Б) Пенсии за лицата по чл. 69 от КСО	1 453	1 440	13	1 680	1 664	16	1 708	1 691	17	1 609	1 588	21	1 961	1 937	24	2 125	2 101	24	2 069	2 057	12
1.Инвалидност поради общо заболяване	8	8		9	9		4	4		1	1	0	6	6	0	2	2	0	3	3	0
2.Пенсии за осигурителен стаж и възраст	1 445	1 432	13	1 671	1 655	16	1 704	1 687	17	1 608	1 587	21	1 832	1 815	17	2 123	2 099	24	2 066	2 054	12
II. ФОНД "ПЕНСИИ, НЕСВЪРЗАНИ С ТРУДОВА ДЕЙНОСТ"	4 158	1 915	2 243	4 041	1 881	2 160	3 635	1 649	1 986	3 483	1 591	1 892	2 906	1 196	1 710	3 177	1 343	1 834	2 890	1 195	1 695
1.Старост/Поборнически/				3	3		0														
2.Пенсии за военна инвалидност	158	157	1	154	153	1	148	148		107	107		107	107		136	135	1	119	119	
3.Народни по отм.чл.28	6	4	2	3	1	2	5	1	4	4	1	3	3	2	1	4	0	4	1	0	1
4.Народни по чл.30А	12	4	8	16	5	11	7	3	4	8	0	8	12	5	7	13	4	9	7	2	5
5.За особени заслуги	0			1	1		1	1		1	0	1	1	1	0	1	1	0	0	0	0
6.Пенсии за гражданска инвалидност	5	5		6	4	2	8	5	3	9	4	5	16	9	7	5	5	0	5	3	2
7.Старост на частни земеделски стопани	102	33	69	87	30	57	91	29	62	93	31	62	70	25	45	86	28	58	70	24	46
8.С отделен указ	42	23	19	49	23	26	54	24	30	37	10	27	10	2	8	11	2	9	8	3	5
9.Социални пенсии за инвалидност	3 833	1 689	2 144	3 722	1 661	2 061	3 321	1 438	1 883	3 206	1 436	1 770	2 745	1 159	1 586	2 299	1 019	1 280	2 055	874	1 181
10.Персонални пенсии										18	2	16	65	2	63	50	0	50	53	1	52
11.Социални пенсии за старост															572	149	423	572	169	403	
III. ФОНД "ТРУДОВА ЗЛОПОЛУКА И ПРОФЕСИОНАЛНА БОЛЕСТ"	475	384	91	565	472	93	507	403	104	526	412	114	544	423	121	624	471	153	513	385	128
А)Пенсии за трудова дейност	474	383	91	565	472	93	507	403	104	526	412	114	543	422	121	623	470	153	512	384	128
1.Инвалидност поради трудова злополука и професионална болест	446	371	75	533	458	75	479	387	92	502	397	105	503	403	100	590	454	136	487	369	118
2.Инвалидност поради трудова злополука и професионална болест - ЗПЗСК	25	12	13	25	12	13	26	16	10	20	12	8	34	17	17	28	15	13	22	13	9
3.Инвалидност поради трудова злополука и професионална болест - СВОЧ на ТПК	3		3	7	2	5	2	2	2	4	3	1	6	2	4	5	1	4	3	2	1
Б) Пенсии за лицата по чл. 69 от КСО	1	1	0	0	0	0	0	0	0	0	0	0	1	1	1	1	1	1	1	1	1
1.Инвалидност поради трудова злополука и професионална болест	1	1		0			0						1	1	1	1	1	1	1	1	1

5.12 БРОЙ НА ПРЕКРАТЕНИТЕ ЛИЧНИ ПЕНСИИ ПОРАДИ СМЪРТ ПО ВИДОВЕ ПЕНСИИ за периода 1990-2010 г.

/продължение и край/

ВИД НА ПЕНСИИТЕ	2004 г.			2005 г.			2006 г.			2007 г.			2008 г.			2009 г.			2010 г.		
	ОБЩО	МЪЖЕ	ЖЕНИ	ОБЩО	МЪЖЕ	ЖЕНИ	ОБЩО	МЪЖЕ	ЖЕНИ	ОБЩО	МЪЖЕ	ЖЕНИ	ОБЩО	МЪЖЕ	ЖЕНИ	ОБЩО	МЪЖЕ	ЖЕНИ	ОБЩО	МЪЖЕ	ЖЕНИ
ПЕНСИИ - общо (I+II+III)	97 622	51 061	46 561	99 595	51 770	47 825	100 336	51 532	48 804	98 854	50 455	48 399	98 121	49 832	48 289	95 991	48 599	47 392	97 400	49 554	47 846
I. Ф О Н Д " П Е Н С И И "	94 326	49 528	44 798	96 417	50 279	46 138	97 151	50 085	47 066	95 897	49 092	46 805	95 272	48 514	46 758	93 419	47 389	46 030	94 771	48 284	46 487
А)Пенсии за трудова дейност	92 213	47 431	44 782	94 255	48 152	46 103	94 906	47 876	47 030	93 624	46 854	46 770	92 854	46 122	46 732	91 043	45 049	45 994	92 384	45 922	46 462
1.Инвалидност поради общо заболяване	12 793	6 928	5 865	15 296	8 124	7 172	15 430	8 288	7 142	15 049	8 042	7 007	14 996	7 985	7 011	14 641	7 798	6 843	14 921	7 915	7 006
2.Пенсии за осигурителен стаж и възраст	70 820	39 551	31 269	71 192	39 197	31 995	72 655	38 937	33 718	72 810	38 304	34 506	73 087	37 705	35 382	72 370	36 911	35 459	74 041	37 739	36 302
3.Пенсии за осигурит. стаж и възраст-ЗПЗСК	7 716	688	7 028	6 831	590	6 241	5 944	425	5 519	4 934	298	4 636	3 967	215	3 752	3 279	153	3 126	2 667	111	2 556
4.Инвалидност - общо забол. - ЗПЗСК	273	46	227	313	47	266	269	43	226	246	39	207	236	40	196	204	28	176	155	20	135
5.Инвалидност-общо забол.-СВОЧ на ТПК	89	27	62	87	18	69	77	13	64	89	18	71	63	18	45	64	15	49	76	10	66
6.Пенсии за осигурителен стаж и възраст-СВОЧ на ТПК	495	175	320	517	166	351	500	148	352	480	143	337	486	147	339	473	137	336	509	123	386
7.Частни занаятчии, търговци и др.	27	16	11	19	10	9	31	22	9	16	10	6	19	12	7	12	7	5	15	4	11
Б) Пенсии за лицата по чл. 69 от КСО	2 113	2 097	16	2 162	2 127	35	2 245	2 209	36	2 273	2 238	35	2 418	2 392	26	2 376	2 340	36	2 387	2 362	25
1.Инвалидност поради общо заболяване	4	4	0	4	4	0	4	4	0	4	4	0	3	3		5	5		6	5	1
2.Пенсии за осигурителен стаж и възраст	2 109	2 093	16	2 158	2 123	35	2 241	2 205	36	2 269	2 234	35	2 415	2 389	26	2 371	2 335	36	2 381	2 357	24
II. ФОНД "ПЕНСИИ, НЕСВЪРЗАНИ С ТРУДОВА ДЕЙНОСТ"	2 803	1 172	1 631	2 692	1 143	1 549	2 707	1 118	1 589	2 492	1 034	1 458	2 404	998	1 406	2 187	953	1 234	2 276	1 021	1 255
1.Старост/Поборнически/																					
2.Пенсии за военна инвалидност	134	133	1	106	106		124	124		111	111		79	79		89	89		89	89	
3.Народни по отм.чл.28	0			1		1	2		2	1		1		1		0			0		
4.Народни по чл.30А	5	2	3	9	1	8	8	1	7	8	0	8	6	6	4			4	3	2	1
5.За особени заслуги	3	2	1	1	1	0	1	1	0	2	2	0	1	1	1	1	1		1	1	
6.Пенсии за гражданска инвалидност	8	7	1	9	5	4	6	6	6	9	7	2	10	8	2	6	6		3	2	1
7.Старост на частни земеделски стопани	60	17	43	76	21	55	66	16	50	72	21	51	70	23	47	59	16	43	55	9	46
8.С отделен указ	18	3	15	9	3	6	4	1	3	1	0	1	1	1	0				0		
9.Социални пенсии за инвалидност	1951	862	1089	1 905	845	1 060	1 896	793	1 103	1 769	753	1 016	1 713	727	986	1 529	686	843	1 658	770	888
10.Персонални пенсии	47	1	46	63	2	61	62	2	60	48	0	48	53	2	51	46		46	54	1	53
11.Социални пенсии за старост	577	145	432	513	159	354	538	174	364	471	140	331	470	158	312	453	155	298	413	147	266
III. ФОНД "ТРУДОВА ЗЛОПОЛУКА И ПРОФЕСИОНАЛНА БОЛЕСТ"	493	361	132	486	348	138	478	329	149	465	329	136	445	320	125	385	257	128	353	249	104
А)Пенсии за трудова дейност	492	360	132	486	348	138	478	329	149	465	329	136	445	320	125	385	257	128	352	248	104
1.Инвалидност поради трудова злополука и професионална болест	471	349	122	453	333	120	441	312	129	442	319	123	414	305	109	361	242	119	331	240	91
2.Инвалидност поради трудова злополука и професионална болест - ЗПЗСК	18	10	8	26	14	12	31	17	14	16	9	7	26	13	13	23	14	9	16	5	11
3.Инвалидност поради трудова злополука и професионална болест - СВОЧ на ТПК	3	1	2	7	1	6	6	0	6	7	1	6	5	2	3	1	1		5	3	2
Б) Пенсии за лицата по чл. 69 от КСО	1	1																	1	1	
1.Инвалидност поради трудова злополука и професионална болест	1	1																	1	1	

5.13 СРЕДНА ПРОДЪЛЖИТЕЛНОСТ НА ПОЛУЧАВАНЕ НА ЕДНА ЛИЧНА ПЕНСИЯ ПО ПОЛ за периода 1989-2010 г. /в години/

ВИД НА ПЕНСИТЕ	1989 г.			1992 г.			1993 г.			1994 г.			1995 г.			1996 г.			1997 г.			1998 г.			1999 г.			2000 г.		
	общо	мъже	жени	общо	мъже	жени	общо	мъже	жени	общо	мъже	жени	общо	мъже	жени	общо	мъже	жени	общо	мъже	жени	общо	мъже	жени	общо	мъже	жени	общо	мъже	жени
ПЕНСИИ - общо (I+II+III)	16.0	13.7	18.8	16.6	14.1	19.6	16.8	14.2	19.9	16.9	14.2	20.1	17.2	14.5	20	17.6	14.8	20.8	17.7	15	20.8	17.9	15.2	21.1	18	15.3	21.1	18.2	15.5	21.2
I. ФОНД "ПЕНСИИ"																														
А)Пенсии за трудова дейност																														
1.Инвалидност поради общо заболяване	10.5	9.7	11.8	11.7	10.7	13.4	12.0	10.6	14.3	12.2	10.6	14.8	12.4	10.7	15	13.3	11.4	16.2	13.7	11.8	16.6	14	11.7	17.4	14.1	11.6	17.4	14.4	11.8	17.9
2.Пенсии за осигурителен стаж и възраст	12.4	12.1	13.2	12.9	12.4	14.0	13.2	12.7	14.4	13.7	13.0	15.0	14.3	13.5	15.6	14.6	13.8	16.0	15.1	14.2	16.6	15.5	14.4	17.1	15.9	14.7	17.6	16.3	15.1	18.1
3.Пенсии за осигурит. стаж и възраст-ЗПЗСК	23.8	21.9	24.6	25.5	23.6	26.2	26.2	24.4	26.8	26.8	25	27.3	27.3	25.5	28	28.3	26.3	28.8	28.9	27	29.3	29.5	27.6	29.9	29.9	28.3	30.2	30.4	28.8	30.7
4.Инвалидност - общо забол. - ЗПЗСК	18.9	19.5	18.7	22.1	22.5	21.9	23.2	23.4	23.1	23.8	24.7	23.5	25.8	26.6	26	27.3	27.8	27.1	28.2	28.7	28	29.4	29.9	29.2	30.6	31.3	30.5	31.2	31.8	31
5.Инвалидност-общо забол.-СВОК на ТПК				18.3	16.6	9.4	19.1	19.2	19.0	18.7	15.4	20.4	20.2	20.8	20	21.8	19.4	22.6	24.5	22.5	25.4	22.3	17.4	24.2	23.3	19.9	24.6	23.9	21.7	24.4
6.Пенсии за осигурителен стаж и възраст-СВОК на ТПК				13.6	12.7	14.5	14.1	12,2	15,6	14.5	13.2	15.5	15.4	14	17	15.8	13.9	17.1	17.4	15.8	18.5	16.8	14.8	18.1	17.2	15.6	18.3	17.4	15.1	18.4
7.Частни занаятчии, търговци и др.	14.2	13.4	16.7	14.3	14.3	14.0	16,1	16,5	14,9	17.1	15.5	20.2	17	15.9	20.3	17.3	15	20.6	18.7	17.5	20.6	19.4	19.1	20.1	19.3	17.2	21.3	20.8	20.9	20.4
Б) Пенсии за лицата по чл. 69 от КСО																												21.1	21	26.7
1.Инвалидност поради общо заболяване				6.8	3.3	17.0	4,6	2,2	19,0	0.8	0.8		1.3	1.3		3	3		8.8	8.8		13.2	13.2		13.8	13.8		28	28	
2.Пенсии за осигурителен стаж и възраст				16.7	16.8	11.9	17,3	17,3	15,5	17.3	17.3	16.2	18.1	18.1	23	18.9	18.9	22.5	18.8	18.7	22.5	19.7	19.6	21.7	19.3	19.3	20.2	20.2	20.1	25
II. ФОНД "ПЕНСИИ, НЕСВЪРЗАНИ С ТРУДОВА ДЕЙНОСТ"																												9.7	7.9	11
1.Старост/Поборнически/	21.0	21.0		23.8	22.5	37.0	26,4	26,4		26.3	26.3		23	23								27.7	27.7							
2.Пенсии за военна инвалидност	29.9	29.9		26.9	26.9		30,6	30,6		26.8	26.7	36	27.7	27.6	49	29.9	29.8	37	31.0	31.1	13	35.4	35.4	40	35.2	35.2		33.8	33.8	
3.Народни по отм.чл.28	22.0	22.2	21.8	21.8	14.0	25.8	24,0		24,0	34.5	23.0	46.0	27.3		27.3	32.7	38.5	21.0	29.5	28.0	32.5	40.7	35.0	43.5	30.2	14.0	34.3	37.8	41.0	36.7
4.Народни по чл.30А				24.1	24.0	24.1	23,7	20,8	24,5	25.3	24.8	25.5	22.3	23.0	22	24.9	21.8	26.4	26.1	20.0	29.1	25.1	28.6	23.5	26.4	26.0	26.8	24.9		24.9
5.За особени заслуги				17.5	17.5								1	1		28.8	28	29				26	26		15	15		5		5
6.Пенсии за гражданска инвалидност	28.6	25.7	49.0	20.6	17.7	41.0	26,3	24,7	42,0	34.0	32.5	37.0	39.4	38.7	41.5	28.5	32.0	18.0	23.4	23.4		38.8	33.8	49.0	35.4	30.4	43.7	28.8	22.3	34.0
7.Старост на частни земеделски стопани	13.9	9.2	16.0	14.3	11.0	16.5	13,8	12,0	14,9	13.8	11.6	15.5	15.0	12.9	16.5	17.5	15.1	18.8	17.2	15.3	18.1	17.7	15.4	18.8	18.4	16.7	19.1	19.6	17.1	20.9
8.С отделен указ	13.9	17.6	9.3	14.6	10.4	19.5	20,9	21,7	19,3	13.9	17.6	9.3	12.1	14.6	9.1	19.5	26.8	8.8	17.1	21.8	11.5	14.7	24.4	6.1	17.3	23.5	12.3	12.5	22	9
9.Социални пенсии за инвалидност	7.0	6.7	7.2	8.0	7.6	8.3	8,3	7,5	8,7	7.7	7.1	8.2	8.1	6.9	9.0	8.0	6.8	8.8	8.6	7.4	9.5	8.7	7.2	9.9	8.6	7.1	9.8	9.3	7.6	10.7
10.Персонални пенсии																												5.8	7	5.7
11.Социални пенсии за старост																														
III. ФОНД "ТРУДОВА ЗЛОПОЛУКА И ПРОФЕСИОНАЛНА БОЛЕСТ"																												27.3	27.3	27.4
А)Пенсии за трудова дейност																												27.3	27.3	27.4
1.Инвалидност поради трудова злополука и професионална болест	20.6	20.7	20.2	22.2	22.2	22.1	22,4	22,3	22,7	22.9	22.9	23.5	23.1	22.8	25	23.3	23.2	23.9	25.4	25.4	25.8	25.3	25	27.4	26.7	27	25.3	27	27.1	26.9
2.Инвалидност поради трудова злополука и професионална болест - ЗПЗСК	23.8	23.6	24.1	24.2	22.9	25.2	28,4	28,7	28,0	29.3	29.1	29.4	28.2	31.6	24	31	31.3	30.7	31.4	30.3	32.3	30.9	31.4	30.4	32.7	33.6	31.2	34.9	34.4	35.5
3.Инвалидност поради трудова злополука и професионална болест - СВОК на ТПК				15.8	14.8	18.0	30,5	36,0	25,0	24.6	31.0	22.0	24.7	34.0	6.0	26.3	29.0	25.3				28.3	33.1	42.0	29.6	25.0	25.0	24.5	28.0	14.0
Б) Пенсии за лицата по чл. 69 от КСО																														
1.Инвалидност поради трудова злополука и професионална болест																														

5.13 СРЕДНА ПРОДЪЛЖИТЕЛНОСТ НА ПОЛУЧАВАНЕ НА ЕДНА ЛИЧНА ПЕНСИЯ ПО ПОЛ за периода 1989-2010 г. /в години/

/продължение и край/

ВИД НА ПЕНСИТЕ	2001 г.			2002 г.			2003 г.			2004 г.			2005 г.			2006 г.			2007 г.			2008 г.			2009 г.			2010 г.			
	общо	мъже	жени	общо	мъже	жени	общо	мъже	жени	общо	мъже	жени	общо	мъже	жени	общо	мъже	жени	общо	мъже	жени	общо	мъже	жени	общо	мъже	жени	общо	мъже	жени	
ПЕНСИИ - общо (I+II+III)	18.3	15.6	21.3	18.7	16	21.5	18.7	16.1	21.4	18.4	16	21	18.5	16.1	21	18.9	16.5	21.4	19.3	16.8	21.9	19.6	17.1	22.2	19.8	17.2	22.5	20.2	17.5	22.9	
I. ФОНД "ПЕНСИИ"	18.3	15.5	21.2	18.8	16	21.8	18.8	16.1	21.7	18.5	16	21.3	18.5	16.1	21.2	19	16.5	21.6	19.3	16.7	22.1	19.6	17.1	22.3	19.9	17.2	22.7	20.2	17.5	23.1	
А)Пенсии за трудова дейност	18.4	15.4	21.6	18.8	15.8	21.8	18.7	15.9	21.7	18.5	15.7	21.3	18.4	15.8	21.2	18.9	16.2	21.6	19.2	16.4	22.1	19.5	16.7	22.3	19.8	16.8	22.7	20.1	17.1	23.1	
1.Инвалидност поради общо заболяване	13.2	10.7	16.5	12	10	14.7	10.7	9	12.7	8.9	7.8	10.3	8.1	7.1	9.2	8.7	7.7	9.8	9.2	7.8	10.7	9.6	8.4	10.9	9.8	8.4	11.4	10.3	9.0	11.8	
2.Пенсии за осигурителен стаж и възраст	16.8	15.4	18.7	17.5	16.0	19.5	18.0	16.4	20.1	18.5	16.8	20.7	19.1	17.3	21.3	19.7	17.7	22.0	20.2	18.0	22.6	20.6	18.3	23.2	21.0	18.5	23.6	21.4	18.7	24.2	
3.Пенсии за осигурит. стаж и възраст-ЗПЗСК	31	29.5	31.3	31.6	30.4	31.8	32.1	30.8	32.3	32.6	31.3	32.8	33.4	32.3	33.5	33.9	33.1	33.9	34.4	33.3	34.4	34.9	34.7	34.9	35.5	35.1	35.5	36.2	36.1	36.2	
4.Инвалидност - общо забол. - ЗПЗСК	32.1	33.5	31.8	33.4	34.3	33.1	33.8	34.4	33.7	34.7	35.8	34.5	35.3	36.7	35.1	36.6	37.7	36.4	38.2	39.2	38	38.7	39.1	38.6	40.1	41.6	39.9	40.8	41.8	40.6	
5.Инвалидност-общо забол.-СВОК на ТПК	23.2	17	26	26.2	22.1	28	27.9	23.1	29.2	26.9	27.1	26.8	28.2	21.7	29.9	28.8	27	29.2	30	29.1	30.3	29.1	28.1	29.5	32	30.1	32.6	32.1	26.8	32.9	
6.Пенсии за осигурителен стаж и възраст-СВОК на ТПК	18.5	16.2	19.7	19.4	17	20.5	19.6	16.7	21	19.7	17.1	21.2	20.8	18.1	22.1	22	19.2	23.2	22.1	19.1	23.4	22.7	19.5	24	23.5	20.5	24.7	24.6	21.3	25.7	
7.Частни занаятчии, търговци и др.	19	17.9	20.9	20.3	19.1	23.3	20.7	18.8	23.6	22.8	20.2	26.6	23.5	21.4	25.9	21.4	20.1	24.4	23.7	23	24.8	24.1	22.5	26.7	22	19.7	25.2	27.4	27.0	27.5	
Б) Пенсии за лицата по чл. 69 от КСО	21.1	21	26.7	21.5	21.5	25.7	20.8	20.8	20.5	21.7	21.7	25.1	22.3	22.2	24.9	22.6	22.6	24.4	22.6	22.6	24.4	24.1	24.1	26.5	23.9	23.9	26.5	24.4	24.4	24.0	
1.Инвалидност поради общо заболяване	5	5		9.5	9.5		8.3	8.3		12.8	12.8		5.5	5.5		6.3	6.3		15.5	15.5		12	12		10.4	10.4		12.8	11.0	22.0	
2.Пенсии за осигурителен стаж и възраст	20.5	20.5	19.6	20.8	20.8	22.3	20.8	20.8	20.5	21.7	21.7	25.1	22.3	22.3	24.9	22.6	22.6	24.4	23.4	23.4	23.7	24.1	24.1	26.5	24	23.9	27.3	24.4	24.4	24.1	
II. ФОНД "ПЕНСИИ, НЕСВЪРЗАНИ С ТРУДОВА ДЕЙНОСТ"	9.7	7.9	11	12.4	12.8	12.1	12.8	13.2	12.6	13.1	13.6	12.8	13.7	13.6	13.8	14.5	15.2	14	14.7	14.6	14.7	14.9	13.9	15.6	15.2	14.5	15.8	15.7	15.0	16.3	
1.Старост/Поборнически/																															
2.Пенсии за военна инвалидност	37.6	37.6		37.2	37.1	46	38.3	38.3		36.6	36.5	51	40.5	40.5		40.7	40.7		38.9	38.9		37.8	37.8		37.0	37.0		41.4	41.4		
3.Народни по отм.чл.28	41.3	45.0	34.0	39.0		39.0	39.0		39.0			40.0		40.0		41.0	41.0		34.0	34.0		52.0			52.0						
4.Народни по чл.30А	28.5	27.6	29.1	28	23.8	29.9	29.7	23.5	32.2	28.8	31.5	27	29.3	25.0	29.9	30.1	40.0	28.7	35.1		35.1	37.2		37.2		37.8	37.8	36.0	35.3	37.0	
5.За особени заслуги	6	6		35	35					19	6.5	44	2	2		12	12		3.5	3.5					1	1		47.0	47.0		
6.Пенсии за гражданска инвалидност	34.4	29.8	40.4	41.6	41.6		38.8	25.0	59.5	46.8	47.7	40.0	41.1	35.4	48.3	39.3	39.3		35.4	35.0	37.0	39.0	36.3	50.0	41.5	41.5		43.0	45.5	38.0	
7.Старост на частни земеделски стопани	19.2	17.5	20.2	21.7	19.0	23.0	20.9	17.7	22.6	20.9	18.1	22.1	22.7	19.5	23.9	23.7	20.5	24.8	23.6	20.2	25.0	25.0	22.6	26.2	24.7	23.2	25.2	25.8	21.6	26.6	
8.С отделен указ	17.7	18	17.6	14.4	20	13.1	16.8	30.3	8.6	14.8	28	12.1	17.8	22.3	15.5	29.5	21	32.3	42		42	30		30							
9.Социални пенсии за инвалидност	10.1	8.4	11.3	12.2	10.2	13.7	12.9	10.9	14.4	13.0	10.8	14.7	13.5	11.2	15.3	14.2	12.8	15.2	14.3	12	15.9	14.8	12.2	16.7	15.2	12.8	17.1	15.3	13.0	17.4	
10.Персонални пенсии	6.7	16.5	6.3	6.9	6.9		8.2	16	8.1	9.6	36	9	10	12	10	10.8	12.5	10.8	11.7		11.7	13.1	20.5	12.8	13.8		13.8	14.7	17.0	14.6	
11.Социални пенсии за старост				5.6	6	5.5	6.3	6.2	6.3	6.9	6.2	7.2	7.4	7	7.6	8.1	6.6	8.8	8.7	7.7	9.2	9.4	7.6	10.3	9.5	7	10.8	10.0	8.1	11.0	
III. ФОНД "ТРУДОВА ЗЛОПОЛУКА И ПРОФЕСИОНАЛНА БОЛЕСТ"	27.3	27.3	27.4	29	28.8	29.7	30.3	30.4	30	30.8	31.1	30	31.1	31.4	30.3	31.5	31.7	31.3	31.4	31.4	31.4	33.3	33.2	33.6	33.3	33.8	32.4	33.3	32.9	34.2	
А)Пенсии за трудова дейност	27.3	27.3	27.4	29	28.8	29.7	30.4	30.5	30	30.7	31	30	31.1	31.4	30.3	31.5	31.7	31.3	31.4	31.4	31.4	33.3	33.2	33.6	33.4	33.8	32.4	33.3	32.9	34.2	
1.Инвалидност поради трудова злополука и професионална болест	27.9	28	27.4	28.7	28.6	28.9	30.1	30.3	29.4	30.4	30.7	29.5	30.7	31	29.7	30.9	31.1	30.3	31	31	30.8	32.7	32.7	32.9	32.8	33.3	31.6	32.7	32.5	33.1	
2.Инвалидност поради трудова злополука и професионална болест - ЗПЗСК	34.8	34.1	35.5	36.5	35.5	37.5	37	37	36.9	38.7	40.1	37	39.5	40.4	38.4	40.9	41.5	40.1	40.9	43	38.1	41.3	43.2	39.4	42.9	43.4	42.1	43.9	46.6	42.6	
3.Инвалидност поради трудова злополука и професионална болест - СВОК на ТПК	37.7	44.0	34.5	31.2	28.0	32.0	31.3	27.0	40.0	34.3	37.0	33.0	26.7	35.0	25.3	31.3		31.3	38.0	46.0	36.7	38.4	46.0	33.3	27.0	27.0		41.2	43.7	37.5	
Б) Пенсии за лицата по чл. 69 от КСО	11	11		27	27		12	12		46	46																	29.0	29.0		
1.Инвалидност поради трудова злополука и професионална болест	11	11		27	27		12	12		46	46																	29.0	29.0		

5.14 СРЕДЕН ОСИГУРИТЕЛЕН СТАЖ НА ПЕНСИОНЕРИТЕ С ЛИЧНИ ПЕНСИИ ЗА ОСИГУРИТЕЛЕН СТАЖ И ВЪЗРАСТ за периода 2001-2010 г.

КАТЕГОРИЯ ТРУД	2001 г.				2002 г.				2003 г.				2004 г.				2005 г.			
	ОБЩО	чл.68 от КСО	СВОК на ТПК	чл.69 от КСО	ОБЩО	чл.68 от КСО	СВОК на ТПК	чл.69 от КСО	ОБЩО	чл.68 от КСО	СВОК на ТПК	чл.69 от КСО	ОБЩО	чл.68 от КСО	СВОК на ТПК	чл.69 от КСО	ОБЩО	чл.68 от КСО	СВОК на ТПК	чл.69 от КСО
I. СЪСТОЯНИЕ към 31.12.																				
ОБЩО -вс.категории	34.5	34	30.9	45.8	34.7	34.2	31.1	45.8	35	34.5	31.2	45.7	35.3	34.8	31.3	45.7	35.6	35	31.4	45.9
I категория труд	44.4	44.1	45.8	44.9	44.4	44.0	46	45	44.3	43.8	46.1	44.9	44.1	43.6	45.6	44.8	44.1	43.5	45.5	44.9
II категория труд	40.4	40.4	39.4	40.6	40.3	40.4	39.4	40.7	40.3	40.3	39.3	40.2	40.2	40.2	39.3	40.4	40.2	40.2	39.1	40.4
III категория труд	31	31	30.1	44.5	31.1	31.1	30.2	44.9	31.3	31.3	30.3	45.8	31.4	31.4	30.4	46.1	31.5	31.5	30.5	46.3
Осигурителен стаж, превърнат в съотношение 1 към 3	73.2	75.2	58.1	54.6	72.2	74.4	58.1	54.3	72.7	74.8	58.1	54.1	73.4	75.2		55.8	73.7	75.5		57.2
Осигурителен стаж, превърнат в съотношение 1 към 2	48.1	65.7		43.5	48.6	54.8		47.7	49.5	54.8		48.5	48.6	54.8		47.3	50.8	54.8		49.7
Смесен осигурителен стаж	41.6	40.9	35.4	46.6	41.6	41	35.5	46.3	41.8	41.2	35.6	46	42	41.3	35.8	46	42.1	41.4	35.9	46.2
Непоказани	28.2	28.1	27.4	31.5	28.1	34.2	26.8	30.5	28	28	27.6	30.7	27.8	27.8	27.8	28.3	27.6	27.5	30.3	28.0
		чл.68 от КСО	СВОЧ на ТПК	чл.69 от КСО		чл.68 от КСО	СВОЧ на ТПК	чл.69 от КСО		чл.68 от КСО	СВОЧ на ТПК	чл.69 от КСО		чл.68 от КСО	СВОЧ на ТПК	чл.69 от КСО		чл.68 от КСО	СВОЧ на ТПК	чл.69 от КСО
II. НОВООТПУСНАТИ																				
ОБЩО -вс.категории	40.8	40.7		41.9	40.6	40.4		42	40.1	40.1		40.2	39.8	39.8		40.1	39.8	39.6		46.3
I категория труд	41.4	46.7		40.4	40.1	44.6		39.5	39.1	50		38.4	41.2	57.4		39.5	45.6	46.1		45.4
II категория труд	39.3	39.2		46.4	42.2	42.2			41.8	41.8			41.3	41.3			40.8	40.8		
III категория труд	36.2	36.2			36.2	36.2			36	36			35.9	35.9			35.9	35.9		
Осигурителен стаж, превърнат в съотношение 1 към 3	89.1	89.1			99.3	99.3			90	96.8		42.4	101.3	101.3			133.2	133		
Осигурителен стаж, превърнат в съотношение 1 към 2	67.2	73.2		49	75	75			67.7	67.7						40.1	41.8	41.6		46.3
Смесен осигурителен стаж	42.7	42.8		41.9	42.8	42.9		42.1	42.1	42.4		40.2	41.7	42.1						

* За 2000 г. /състояние/ средният осигурителен стаж е превърнат към трета категория труд и е преизчислен по новите категории труд.

5.14 СРЕДЕН ОСИГУРИТЕЛЕН СТАЖ НА ПЕНСИОНЕРИТЕ С ЛИЧНИ ПЕНСИИ ЗА ОСИГУРИТЕЛЕН СТАЖ И ВЪЗРАСТ за периода 2001-2010 г.

/продължение и край/

КАТЕГОРИЯ ТРУД	2006 г.				2007 г.				2008 г.				2009 г.				2010 г.			
	ОБЩО	чл.68 от КСО	СВОК на ТПК	чл.69 от КСО	ОБЩО	чл.68 от КСО	СВОК на ТПК	чл.69 от КСО	ОБЩО	чл.68 от КСО	СВОК на ТПК	чл.69 от КСО	ОБЩО	чл.68 от КСО	СВОК на ТПК	чл.69 от КСО	ОБЩО	чл.68 от КСО	СВОК на ТПК	чл.69 от КСО
I. СЪСТОЯНИЕ към 31.12.																				
ОБЩО -вс.категории	35.8	35.2	31.5	46.1	36	35.5	31.5	46.3	36.3	35.7	31.6	46.6	36.6	36	31.7	46.9	36,8	36,3	31,8	47,1
I категория труд	44.1	43.4	45.3	45	44	43.4	45.1	45.1	44	43.3	44.8	45.1	44	43.2	44.5	45.2	43,9	43,2	44,3	45,2
II категория труд	40.2	40.2	39	40.3	40.1	40.1	38.8	40.1	40.1	40.1	38.8	39.9	40	40	38.7	40	40.0	40.0	38,6	40,4
III категория труд	31.7	31.7	30.6	46.5	31.8	31.9	30.6	47.1	32	32	30.7	47.3	32.3	32.3	30.8	47.6	32,6	32,6	30,9	47,9
Осигурителен стаж, превърнат в съотношение 1 към 3	74.2	75.9		57.6	74	75.7		56.8	74	75.7		56.9	74.2	75.9		56.7	74,4	76,0		58,0
Осигурителен стаж, превърнат в съотношение 1 към 2	49.9	54.8		48.6	47	30.3		48.6	47.4	30.3		49.1	52.2	82.8		49.1	52,9	70,6		51,0
Смесен осигурителен стаж	42.1	41.4	35.9	46.4	42.1	41.5	36	46.6	42.2	41.5	36	46.9	42.3	41.6	36	47.2	42,2	41,5	36,1	47,5
Непоказани	27.6	27.6	29.9	26.6	27.6	27.6	29.6	26.7	27.3	27.2		31.0	27.8	27.7		32.0	28,1	28,1		32,0
		чл.68 от КСО	СВОЧ на ТПК	чл.69 от КСО		чл.68 от КСО	СВОЧ на ТПК	чл.69 от КСО		чл.68 от КСО	СВОЧ на ТПК	чл.69 от КСО		чл.68 от КСО	СВОК на ТПК	чл.69 от КСО		чл.68 от КСО	СВОК на ТПК	чл.69 от КСО
II. НОВООТПУСНАТИ																				
ОБЩО -вс.категории	39.3	39.1		46.5	39.3	39.1		47.8	39.6	39.4		46.9	39.7	39.3		47	38,8	38,3		47,0
I категория труд	46.6	47.1		46.5	49.9	53.4		48	47.1	46.8		47.3	48.2	64.1		46.9	50,2	53,2		49,7
II категория труд	38.5	38.5			39.9	39.9			38.7	38.7			40.7	40.7			38,5	38,5		
III категория труд	36.1	36.1			36.3	36.3			36.7	36.7			36.8	36.8			36,5	36,5		
Осигурителен стаж, превърнат в съотношение 1 към 3	84.9	84.9			78.2	78.2			68.8	68.8			75.2	82.3		46.5	73,3	73,3		
Осигурителен стаж, превърнат в съотношение 1 към 2					70.8	70.8			75.6	75.6			82.8	82.8			70,6	70,6		
Смесен осигурителен стаж	41.2	41		46.5	41	40.7		47.8	41.2	40.9		46.9	41.2	40.7		47	40,4	39,7		47,0

**5.15 СРЕДЕН ОСИГУРИТЕЛЕН СТАЖ НА ПЕНСИОНЕРИТЕ С ЛИЧНИ ПЕНСИИ ЗА
ОСИГУРИТЕЛЕН СТАЖ И ВЪЗРАСТ, РАЗПРЕДЕЛЕНИ ПО ПОЛ НА ЛИЦАТА за периода 2001-2010 г.**

КАТЕГОРИЯ ТРУД	2001 г.								2002 г.							
	ОБЩО		чл.68 от КСО		СВОК на ТПК		чл.69 от КСО		ОБЩО		чл.68 от КСО		СВОК на ТПК		чл.69 от КСО	
	мъже	жени	мъже	жени	мъже	жени	мъже	жени	мъже	жени	мъже	жени	мъже	жени	мъже	жени
I. СЪСТОЯНИЕ към 31.12.																
ОБЩО - вс.категории	41.0	29.4	40.5	29.4	39.0	28.8	45.9	41.1	41.3	29.7	40.8	29.7	39.2	28.9	45.9	41.1
I категория труд	45.7	38.4	46.4	38.2	47.5	40.7	45	40.9	45.7	38.4	46.4	38.2	47.5	41.1	45.0	41.0
II категория труд	42.1	35.9	42.1	35.9	43.3	36.2	40.8	36.4	42.2	36	42.2	36	43.4	36.2	40.8	36.8
III категория труд	36.8	28.4	36.7	28.4	38.1	28.3	44.9	32.3	37	28.6	36.9	28.6	38.2	28.4	45.3	33.1
Осигурителен стаж, превърнат в съотношение 1 към 3	74.6	60.9	77	60.9		58.1	54.6		73.7	55.6	76.3	55.5		58.1	54.3	
Осигурителен стаж, превърнат в съотношение 1 към 2	47.1	66	65.6	66			43.5		48.6		54.8					
Смесен осигурителен стаж	45.8	33.2	45.6	33.1	41.8	32.8	46.7	42	45.8	33.5	45.6	33.5	41.9	32.9	47.7	
Непоказани	32.9	26.1	32.9	26.1	36.8	25.3	32.6	21.3	32.8	26.2	32.9	26.3	36.3	25.4	46.4	41.7
II. НОВООТПУСНАТИ	ОБЩО		чл.68 от КСО		СВОЧ на ТПК		чл.69 от КСО		ОБЩО		чл.68 от КСО		СВОЧ на ТПК		чл.69 от КСО	
	мъже	жени	мъже	жени	мъже	жени	мъже	жени	мъже	жени	мъже	жени	мъже	жени	мъже	жени
ОБЩО -вс.категории	43.9	36.2	44.1	36.2			41.9	40.3	43.9	36.4	44.3	36.4			42.1	38.5
I категория труд	41.3	42.1	48.5	45.1			40.6	38	39.5	45.1	43.3	45.1			39.4	44.8
II категория труд	38.4	39.7	38.1	39.7			46.4		44.2	42	44.2	42				
III категория труд	39.9	34.8	39.9	34.8					39.7	35.2	39.7	35.2				
Осигурителен стаж, превърнат в съотношение 1 към 3	80.7	103.9	80.7	103.9					96	102.5	96	102.5				
Осигурителен стаж, превърнат в съотношение 1 към 2	64.5	69.9	79.9	69.9			49		44.6	75	45.2	75				
Смесен осигурителен стаж	44.5	37.8	44.9	37.8			42	40.5	44.6	37.9	45.2	37.9			42.2	38.3

**5.15 СРЕДЕН ОСИГУРИТЕЛЕН СТАЖ НА ПЕНСИОНЕРИТЕ С ЛИЧНИ ПЕНСИИ ЗА
ОСИГУРИТЕЛЕН СТАЖ И ВЪЗРАСТ, РАЗПРЕДЕЛЕНИ ПО ПОЛ НА ЛИЦАТА за периода 2001-2010 г.**

/Продължение/

КАТЕГОРИЯ ТРУД	2003 г.								2004 г.							
	ОБЩО		чл.68 от КСО		СВОК на ТПК		чл.69 от КСО		ОБЩО		чл.68 от КСО		СВОК на ТПК		чл.69 от КСО	
	мъже	жени	мъже	жени	мъже	жени	мъже	жени	мъже	жени	мъже	жени	мъже	жени	мъже	жени
I. СЪСТОЯНИЕ към 31.12.																
ОБЩО -вс.категории	41.6	30	41.1	29.9	39.5	29.1	45.8	41.2	41.9	30.2	41.4	30.2	39.6	29.2	45.7	41.3
I категория труд	45.6	38.3	46.2	38.2	48	39.9	45	41	45.5	38.3	46.1	38.2	47.5	39.9	44.9	40.9
II категория труд	42.2	36	42.2	36	43.4	36.2	40.3	37.2	42.2	36	42.2	36	43.4	36.2	40.4	37.5
III категория труд	37.1	28.8	37.1	28.8	38.4	28.5	46.3	33.4	37.3	29.1	37.2	29.1	38.4	28.7	46.7	33.9
Осигурителен стаж, превърнат в съотношение 1 към 3	74.1	55.8	76.5	55.7		58.1	54.1		74.7	56.3	76.9	56.3			55.8	
Осигурителен стаж, превърнат в съотношение 1 към 2	49.5		54.8				48.5		48.6		54.8				47.3	
Смесен осигурителен стаж	45.8	33.8	45.7	33.8	42.6	33	46.1	41.7	45.9	34.1	45.8	34.1	42.9	33	46	41.8
Непоказани	33	26.2	33.1	26.2	36.3	26.1	31.7	22.8	32.8	26.1	33	26.1	36.3	26.1	29.1	23.3
II. НОВООТПУСНАТИ	ОБЩО		чл.68 от КСО		СВОЧ на ТПК		чл.69 от КСО		ОБЩО		чл.68 от КСО		СВОЧ на ТПК		чл.69 от КСО	
	мъже	жени	мъже	жени	мъже	жени	мъже	жени	мъже	жени	мъже	жени	мъже	жени	мъже	жени
ОБЩО -вс.категории	43.3	36.1	43.9	36.1			40.2	40.7	42.9	35.9	43.7	35.9			40.1	39.6
I категория труд	38.1	45.5	51.8	48.3			37.5	44.7	38.1	45.5	62.2	52.6			39	42.7
II категория труд	45.7	41.1	45.7	41.1					37.9	41.7	37.9	41.7				
III категория труд	39.7	35	39.7	35					39.5	35	39.5	35				
Осигурителен стаж, превърнат в съотношение 1 към 3	74.1	106	84.6	106			42.4		107.6	95	107.6	95				
Осигурителен стаж, превърнат в съотношение 1 към 2		67.7		67.7												
Смесен осигурителен стаж	43.9	37.5	44.7	37.4			40.2	40.3	43.4	37.3	44.5	37.2			40.1	39.4

**5.15 СРЕДЕН ОСИГУРИТЕЛЕН СТАЖ НА ПЕНСИОНЕРИТЕ С ЛИЧНИ ПЕНСИИ ЗА
ОСИГУРИТЕЛЕН СТАЖ И ВЪЗРАСТ, РАЗПРЕДЕЛЕНИ ПО ПОЛ НА ЛИЦАТА за периода 2001-2010 г.**

/Продължение/

КАТЕГОРИЯ ТРУД	2005 г.								2006 г.							
	ОБЩО		чл.68 от КСО		СВОК на ТПК		чл.69 от КСО		ОБЩО		чл.68 от КСО		СВОК на ТПК		чл.69 от КСО	
	мъже	жени	мъже	жени	мъже	жени	мъже	жени	мъже	жени	мъже	жени	мъже	жени	мъже	жени
I. СЪСТОЯНИЕ към 31.12.																
ОБЩО -вс.категории	42.2	30.5	41.7	30.5	39.8	29.4	46	41.6	42.4	30.8	41.9	30.8	40.0	29.5	46.2	41.8
I категория труд	45.6	38.4	46.1	38.2	47.4	40	45	41.1	45.6	38.4	46.2	38.2	47	40.6	45.1	41.2
II категория труд	42.2	36	42.2	36	43.3	36.2	40.5	37.5	42.2	36.1	42.2	36.1	43.2	36.2	40.4	37.5
III категория труд	37.4	29.3	37.4	29.3	38.7	28.8	46.9	34.6	37.6	29.5	37.5	29.5	38.8	28.9	47.1	35.2
Осигурителен стаж, превърнат в съотношение 1 към 3	75.1	56.8	77.2	56.8			57.2		75.5	59.6	77.5	59.6			57.6	
Осигурителен стаж, превърнат в съотношение 1 към 2	50.8		54.8				49.7		49.9		54.8				48.6	
Смесен осигурителен стаж	45.9	34.4	45.8	34.3	43.3	33	46.2	42	45.8	34.6	45.6	34.5	43.6	33	46.4	42.3
Непоказани	32.5	26.1	32.7	26.1	38	28.4	28.4	25	32.5	26.1	32.9	26.1	41	28.3	26.8	25
II. НОВООТПУСНАТИ	ОБЩО		чл.68 от КСО		СВОЧ на ТПК		чл.69 от КСО		ОБЩО		чл.68 от КСО		СВОЧ на ТПК		чл.69 от КСО	
	мъже	жени	мъже	жени	мъже	жени	мъже	жени	мъже	жени	мъже	жени	мъже	жени	мъже	жени
ОБЩО -вс.категории	42.8	36	42.6	35.9			46.3	46.7	41.9	35.6	41.7	35.6			46.6	46.2
I категория труд	43.7	48.7	55.6	42.3			41.7	56.7	46.1	48.1	60.8	42.5			45.1	56.6
II категория труд	38.7	41.1	38.7	41.1					30.7	40.8	30.7	40.8				
III категория труд	38.3	35	38.3	35					38.6	35	38.6	35				
Осигурителен стаж, превърнат в съотношение 1 към 3		133.2		133.2					78	102	78	102				
Осигурителен стаж, превърнат в съотношение 1 към 2																
Смесен осигурителен стаж	43.6	37.2	43.4	37.2			46.4	45.4	42.7	36.5	42.6	36.5			46.6	45.5

**5.15 СРЕДЕН ОСИГУРИТЕЛЕН СТАЖ НА ПЕНСИОНЕРИТЕ С ЛИЧНИ ПЕНСИИ ЗА
ОСИГУРИТЕЛЕН СТАЖ И ВЪЗРАСТ, РАЗПРЕДЕЛЕНИ ПО ПОЛ НА ЛИЦАТА за периода 2001-2010 г.**

/Продължение/

КАТЕГОРИЯ ТРУД	2007 г.								2008 г.							
	ОБЩО		чл.68 от КСО		СВОК на ТПК		чл.69 от КСО		ОБЩО		чл.68 от КСО		СВОК на ТПК		чл.69 от КСО	
	мъже	жени	мъже	жени	мъже	жени	мъже	жени	мъже	жени	мъже	жени	мъже	жени	мъже	жени
I. СЪСТОЯНИЕ към 31.12.																
ОБЩО -вс.категории	42.6	31.1	42.1	31.1	40.1	29.6	46.4	42	42.8	31.4	42.3	31.4	40.3	29.8	46.7	42.2
I категория труд	45.7	38.4	46.2	38.2	47.2	39	45.2	41.2	45.7	38.4	46.2	38.3	47.2	39	45.3	41.1
II категория труд	42.2	36.1	42.2	36.1	43.1	36.2	40.1	37.5	42.2	36.1	42.2	36.1	43.1	36.2	40.0	37.5
III категория труд	37.7	29.8	37.7	29.8	39	29	47.8	36	37.9	30.1	37.9	30.1	39.1	29.2	48.1	35.9
Осигурителен стаж, превърнат в съотношение 1 към 3	75.2	59.7	77.2	59.7			56.8		75.1	59.9	77	59.9			56.9	
Осигурителен стаж, превърнат в съотношение 1 към 2	47.0		30.3				48.6		47.4		30.3				49.1	
Смесен осигурителен стаж	45.7	34.8	45.5	34.7	43.9	33.1	46.7	42.5	45.7	35.0	45.4	35.0	44.0	33.2	47.0	42.7
Непоказани	32.7	26.2	33.1	26.2	41	27.7	26.9	25	30.6	26.4	30.6	26.4			32.0	29
II. НОВООТПУСНАТИ	ОБЩО		чл.68 от КСО		СВОЧ на ТПК		чл.69 от КСО		ОБЩО		чл.68 от КСО		СВОЧ на ТПК		чл.69 от КСО	
	мъже	жени	мъже	жени	мъже	жени	мъже	жени	мъже	жени	мъже	жени	мъже	жени	мъже	жени
ОБЩО -вс.категории	41.5	35.9	41.3	35.9			47.8	46.6	41.6	36.4	41.3	36.4			47	44.6
I категория труд	49.5	51.4	53.7	53			47.6	49.8	46.6	50.1	45.2	50.1			47.3	
II категория труд	35.5	41.2	35.5	41.2					31.7	41.2	31.7	41.2				
III категория труд	38.3	35.3	38.3	35.3					38.5	35.8	38.5	35.8				
Осигурителен стаж, превърнат в съотношение 1 към 3	78.2		78.2						68.8		68.8					
Осигурителен стаж, превърнат в съотношение 1 към 2	70.8		70.8						75.6		75.6					
Смесен осигурителен стаж	42.3	36.8	42	36.7			47.8	46.4	42.3	37.3	42	37.2			46.9	44.6

**5.15 СРЕДЕН ОСИГУРИТЕЛЕН СТАЖ НА ПЕНСИОНЕРИТЕ С ЛИЧНИ ПЕНСИИ ЗА
ОСИГУРИТЕЛЕН СТАЖ И ВЪЗРАСТ, РАЗПРЕДЕЛЕНИ ПО ПОЛ НА ЛИЦАТА за периода 2001-2010 г.**

/Продължение и край/

КАТЕГОРИЯ ТРУД	2009 г.								2010 г.							
	ОБЩО		чл.68 от КСО		СВОК на ТПК		чл.69 от КСО		ОБЩО		чл.68 от КСО		СВОК на ТПК		чл.69 от КСО	
	мъже	жени	мъже	жени	мъже	жени	мъже	жени	мъже	жени	мъже	жени	мъже	жени	мъже	жени
I. СЪСТОЯНИЕ към 31.12.																
ОБЩО -вс.категории	43.0	31.7	42.4	31.7	40.3	29.9	47	42.7	43,1	32,1	42,5	32,1	40,5	30.0	47,2	43,1
I категория труд	45.8	38.4	46.2	38.3	47.1	39	45.3	41.3	45.8	38,5	46,2	38,3	47,3	39.0	45,3	41,8
II категория труд	42.3	36.1	42.3	36.1	43	36.2	40	38.9	42,3	36,1	42,3	36,1	43.0	36,1	40,4	38,1
III категория труд	38.1	30.4	38	30.4	39.1	29.3	48.5	36.3	38,2	30,8	38,2	30,8	39,3	29,5	48,7	36,3
Осигурителен стаж, превърнат в съотношение 1 към 3	75.2	60.6	77.1	60.6			56.7		75,2	64.0	77.0	64.0			58.0	
Осигурителен стаж, превърнат в съотношение 1 към 2	49.1	82.2		82.8			49.1		51.0	70,6		70,6			51.0	
Смесен осигурителен стаж	45.6	35.3	45.2	35.2	43.9	33.2	47.3	43.2	45,5	35,5	45,1	35,5	44,3	33,2	47,6	43,7
Непоказани	31.6	26.8	31.5	26.8			32		31,8	27,1	31,8	27,1			32.0	
II. НОВООТПУСНАТИ	ОБЩО		чл.68 от КСО		СВОЧ на ТПК		чл.69 от КСО		ОБЩО		чл.68 от КСО		СВОЧ на ТПК		чл.69 от КСО	
	мъже	жени	мъже	жени	мъже	жени	мъже	жени	мъже	жени	мъже	жени	мъже	жени	мъже	жени
ОБЩО -вс.категории	41.6	36.6	41	36.5			47	46.2	41.0	36,4	40,3	36,4			47.0	46,7
I категория труд	48.2	47.9	67	58.1			47.1	46.2	47,5	55,7	48,7	59,1			47,3	55.0
II категория труд	37.2	42.3	37.2	42.3					31,1	41,6	31,1	41,6				
III категория труд	38.5	35.9	38.5	35.9					38.0	36.0	38.0	36.0				
Осигурителен стаж, превърнат в съотношение 1 към 3	68.9	100.2	76.4	100.2			46.5		52,8	104.0	52,8	104.0				
Осигурителен стаж, превърнат в съотношение 1 към 2		82.8		82.8						70,6		70,6				
Смесен осигурителен стаж	42.3	37.5	41.7	37.4			47	46.2	41,8	37,2	41.0	37,1			47.0	45,9

5.16 СРЕДНИ ВЪЗРАСТИ НА ПЕНСИОНЕРИТЕ С ЛИЧНИ ПЕНСИИ за периода 2000-2010 г.

ВИД НА ПЕНСИИТЕ	2000 г.			2001 г.			2002 г.			2003 г.			2004 г.		
	общо	мъже	жени	общо	мъже	жени	общо	мъже	жени	общо	мъже	жени	общо	мъже	жени
ПЕНСИИ - общо (I+II+III)	66.9	66.2	67.3	67.1	66.3	67.6	67.2	66.4	67.7	67.2	66.4	67.9	67.3	66.3	68.0
I. Ф О Н Д " П Е Н С И И "	66.9	66.3	67.4	67.1	66.4	67.6	67.8	67.3	68.1	67.8	67.3	68.2	67.9	67.3	68.4
<u>А)Пенсии за трудова дейност</u>	67.8	67.9	67.8	68.0	68.0	68.0	68.1	68.1	68.1	68.2	68.1	68.2	68.3	68.1	68.4
1.Инвалидност поради общо заболяване	55.0	53.6	56.4	54.9	53.6	56.1	54.8	53.7	55.8	55.7	54.5	56.8	57.1	55.7	58.2
2.Пенсии за осигурителен стаж и възраст	68.1	69.1	67.4	68.6	69.4	68.0	69.0	69.8	68.5	69.5	70.2	69.0	69.9	70.5	69.5
3.Пенсии за осигурит. стаж и възраст-ЗПЗСК	84.5	88.3	84.1	85.1	89.0	84.8	85.7	89.7	85.4	86.3	90.4	86.1	87.0	91.2	86.7
4.Инвалидност - общо забол. - ЗПЗСК	71.2	69.0	71.5	71.9	69.9	72.3	72.6	70.3	73.0	73.3	70.9	73.7	74.0	71.4	74.4
5.Инвалидност-общо забол.-СВОК на ТПК	59.1	54.8	60.4	59.7	55.4	61.0	60.2	56.1	61.4	60.6	56.6	61.8	61.1	56.8	62.4
6.Пенсии за осигурителен стаж и възраст-СВОК на ТПК	69.3	71.0	68.9	70.1	71.7	69.7	70.9	72.4	70.4	71.6	73.2	71.2	72.3	73.9	72.0
7.Частни занаятчи, търговци и др.	74.8	75.7	73.9	75.4	76.1	74.6	76.0	76.7	75.2	76.7	77.3	76.0	77.2	78.1	76.4
<u>Б) Пенсии за лицата по чл. 69 от КСО</u>	58.8	58.7	61.1	59.1	59.0	61.4	59.9	59.8	61.8	60.0	60.0	61.9	60.0	60.0	61.4
1.Инвалидност поради общо заболяване	45.8	45.7	47.7	46.2	46.1	48.7	46.3	46.1	49.7	46.9	46.7	50.7	45.6	45.4	48.4
2.Пенсии за осигурителен стаж и възраст	59.4	59.4	61.4	59.7	59.6	61.8	59.9	59.9	61.8	60.0	60.0	61.9	60.0	60.0	61.5
II. ФОНД "ПЕНСИИ, НЕСВЪРЗАНИ С ТРУДОВА ДЕЙНОСТ"	48.6	42.0	54.1	48.3	41.2	54.2	48.0	41.4	54.3	47.3	40.9	53.6	46.6	40.5	52.7
1.Старост/Поборнически/ 2.Пенсии за военна инвалидност	46.7	46.7	56.5	47.2	47.2	50.4	47.5	47.5	45.8	47.7	47.7	41.8	47.9	47.9	32.8
3.Народни по отм.чл.28	81.3	79.8	81.6	81.9	75.1	82.2	80.7	76.1	81.0	81.2	77.1	81.6	82.2	78.1	82.6
4.Народни по чл.30А	78.7	78.6	78.7	79.8	80.7	79.6	80.3	82.3	80.1	80.7	81.5	80.7	81.3	81.4	81.2
5.За особени заслуги	76.1	75.9	77.1	75.8	75.4	78.1	74.3	73.6	79.1	73.9	73.1	80.1	68.7	68.7	
6.Пенсии за гражданска инвалидност	50.6	49.4	54.9	50.6	49.5	54.4	51.3	50.1	55.4	51.9	50.8	56.0	52.2	51.1	56.3
7.Старост на частни земеделски стопани	76.2	76.8	76.0	77.0	77.4	76.8	77.6	78.0	77.4	78.3	78.7	78.2	79.1	79.6	78.9
8.С отделен указ	70.2	67.1	70.8	71.2	69.1	71.5	71.5	60.9	73.0	71.6	55.6	73.7	70.0	53.5	73.5
9.Социални пенсии за инвалидност	47.5	41.6	52.8	47.3	40.8	53.0	43.3	38.1	48.3	42.7	37.6	47.8	42.2	37.4	47.2
10.Персонални пенсии	69.8	67.1	69.8	70.4	56.2	70.5	70.6	40.2	71.2	70.9	34.9	71.8	70.4	25.6	72.2
11.Социални пенсии за старост							79.0	77.3	79.5	79.4	77.3	80.0	79.7	77.3	80.4
III. ФОНД "ТРУДОВА ЗЛОПОЛУКА И ПРОФЕСИОНАЛНА БОЛЕСТ"	59.5	58.4	62.4	60.3	59.0	63.4	60.9	59.5	64.2	61.2	59.7	64.7	61.6	60.0	65.4
<u>А)Пенсии за трудова дейност</u>	59.6	58.4	62.4	60.3	59.0	63.4	60.9	59.5	64.2	61.2	59.8	64.7	61.6	60.0	65.4
1.Инвалидност поради трудова злополука и професионална болест	59.2	58.2	61.9	60.0	58.8	62.9	60.6	59.3	63.8	60.9	59.6	64.2	61.3	59.8	64.9
2.Инвалидност поради трудова злополука и професионална болест - ЗПЗСК	70.7	68.6	73.0	71.1	68.7	73.6	71.8	69.5	74.3	72.2	69.7	75.0	72.7	70.1	75.3
3.Инвалидност поради трудова злополука и професионална болест - СВОК на ТПК	63.7	59.7	66.2	64.6	60.5	67.5	65.9	62.5	68.0	66.4	62.0	68.9	67.2	62.8	69.8
<u>Б) Пенсии за лицата по чл. 69 от КСО</u>	48.9	48.9		48.5	48.5		46.7	46.7		46.6	46.6		43.5	43.5	
1.Инвалидност поради трудова злополука и професионална болест	48.9	48.9		48.5	48.5		46.7	46.7		46.6	46.6		43.5	43.5	

5.16 СРЕДНИ ВЪЗРАСТИ НА ПЕНСИОНЕРИТЕ С ЛИЧНИ ПЕНСИИ за периода 2000-2010 г.

/продължение и край/

ВИД НА ПЕНСИИТЕ	2005 г.			2006 г.			2007 г.			2008 г.			2009 г.			2010 г.		
	общо	мъже	жени	общо	мъже	жени	общо	мъже	жени	общо	мъже	жени	общо	мъже	жени	общо	мъже	жени
ПЕНСИИ - общо (I+II+III)	67.4	66.5	68.1	67.7	66.6	68.5	68.0	66.9	68.8	68.3	67.1	69.2	68.4	67.2	69.4	68.50	67.25	69.37
I. Ф О Н Д " П Е Н С И И "	68.1	67.4	68.6	68.3	67.6	68.9	68.6	67.8	69.2	68.9	68.1	69.6	69.1	68.2	69.8	69.17	68.19	69.91
А)Пенсии за трудова дейност	68.4	68.2	68.6	68.6	68.3	68.9	69.0	68.5	69.2	69.2	68.7	69.6	69.4	68.8	69.8	69.46	68.79	69.92
1.Инвалидност поради общо заболяване	57.7	56.4	58.7	57.9	56.6	58.9	58.2	56.8	59.2	58.5	57.1	59.5	58.6	57.3	59.6	58.64	57.37	59.64
2.Пенсии за осигурителен стаж и възраст	70.3	70.8	69.9	70.6	71.0	70.4	71.0	71.2	70.8	71.3	71.4	71.3	71.6	71.5	71.7	71.74	71.59	71.84
3.Пенсии за осигурит. стаж и възраст-ЗПЗСК	87.6	92.0	87.4	88.2	92.7	88.0	88.9	93.6	88.7	89.6	94.2	89.4	90.3	95.0	90.2	91.00	95.68	90.89
4.Инвалидност - общо забол. - ЗПЗСК	74.6	72.0	75.0	75.1	72.8	75.5	75.9	73.1	76.3	76.4	73.6	76.8	76.9	73.7	77.4	77.64	73.88	78.18
5.Инвалидност-общо забол.-СВОК на ТПК	61.6	57.3	62.8	62.2	58.2	63.4	62.6	58.5	63.8	63.3	59.1	64.5	63.8	59.5	65.1	64.09	60.09	65.25
6.Пенсии за осигурителен стаж и възраст-СВОК на ТПК	73.1	74.6	72.7	73.8	75.3	73.4	74.5	76.1	74.2	75.3	76.9	74.9	76.0	77.6	75.7	76.69	78.33	76.37
7.Частни занаятчии, търговци и др.	78.0	79.0	77.1	78.7	79.5	77.9	79.2	79.9	78.7	79.9	80.4	79.5	80.6	81.3	80.1	81.21	81.99	80.60
Б) Пенсии за лицата по чл. 69 от КСО	60.6	60.6	62.0	61.2	61.2	62.3	61.8	61.8	63.3	62.3	62.3	64.0	62.6	62.6	64.1	62.79	62.76	64.06
1.Инвалидност поради общо заболяване	46.0	45.7	49.4	46.9	46.7	50.7	47.5	47.3	51.0	48.6	48.4	52.0	49.3	49.0	52.7	50.25	50.21	50.93
2.Пенсии за осигурителен стаж и възраст	60.6	60.6	62.1	61.2	61.2	62.7	61.8	61.8	63.3	62.3	62.3	64.0	62.6	62.6	64.1	62.80	62.77	64.09
II. ФОНД "ПЕНСИИ, НЕСВЪРЗАНИ С ТРУДОВА ДЕЙНОСТ"	46.1	40.4	52.1	45.8	40.4	51.5	45.7	40.6	51.1	45.5	40.9	50.8	45.2	41.0	50.1	44.89	41.08	49.40
1.Старост/Поборнически/																		
2.Пенсии за военна инвалидност	48.2	48.2	33.8	48.3	48.4	28.4	48.8	48.8	29.4	49.5	49.6	27.7	49.9	49.9	28.7	50.14	50.15	28.42
3.Народни по отм.чл.28	81.3	79.1	81.6	82.8	80.1	83.1	83.6	81.1	84.0	84.5	82.1	85.1	84.8	83.1	85.3	85.77	84.08	86.33
4.Народни по чл.30А	82.5	85.2	82.3	83.2	84.4	83.1	83.6	85.4	83.5	84.2	86.4	84.0	85.1	87.4	84.8	56.09	86.17	86.09
5.За особени заслуги	72.3	72.3		72.2	72.2		76.2	76.2	76.2	78.2	77.8	79.3	79.5	79.2	80.3	79.02	78.90	79.27
6.Пенсии за гражданска инвалидност	52.3	51.5	55.5	52.8	51.9	56.3	53.0	52.2	56.3	53.2	52.3	56.4	53.5	52.4	57.4	54.17	53.12	57.84
7.Старост на частни земеделски стопани	79.8	80.4	79.6	80.4	81.2	80.2	81.2	82.1	80.9	81.8	82.8	81.5	82.6	83.3	82.4	83.43	84.39	83.15
8.С отделен указ	65.8	40.5	72.5	77.8	73.2	79.3	74.9	74.9	70.8	70.8	70.8	71.8	71.8	71.8	71.8	72.79	72.79	72.79
9.Социални пенсии за инвалидност	41.9	37.2	46.8	41.7	37.3	46.4	41.7	37.5	46.3	41.7	37.8	46.0	41.6	38.0	45.7	41.46	38.15	45.28
10.Персонални пенсии	68.1	20.8	71.1	65.3	16.6	69.8	61.9	17.2	67.9	58.0	15.2	65.7	54.4	14.8	63.5	50.23	14.24	59.80
11.Социални пенсии за старост	79.9	77.3	80.9	80.1	77.2	81.3	80.1	77.1	81.5	80.0	76.8	81.6	79.8	76.8	81.6	79.72	76.83	81.55
III. ФОНД "ТРУДОВА ЗЛОПОЛУКА И ПРОФЕСИОНАЛНА БОЛЕСТ"	61.9	60.2	65.9	62.4	60.7	66.5	62.8	61.0	67.0	63.1	61.1	67.7	62.9	60.7	67.7	63.10	60.83	67.71
А)Пенсии за трудова дейност	61.9	60.3	65.9	62.4	60.7	66.5	62.8	61.0	67.0	63.1	61.1	67.7	62.9	60.7	67.7	63.11	60.84	68.14
1.Инвалидност поради трудова злополука и професионална болест	61.6	60.1	65.5	62.1	60.5	66.0	62.5	60.8	66.6	62.8	60.9	67.3	62.6	60.5	67.3	62.82	60.66	67.75
2.Инвалидност поради трудова злополука и професионална болест - ЗПЗСК	73.2	70.8	75.6	73.9	72.2	75.4	74.5	72.5	76.1	74.5	72.2	76.3	74.7	71.9	76.7	75.36	72.71	77.37
3.Инвалидност поради трудова злополука и професионална болест - СВОК на ТПК	67.5	63.2	70.3	68.1	64.3	70.8	67.9	65.4	69.8	67.7	65.7	69.3	68.9	67.4	70.1	70.15	68.41	71.51
Б) Пенсии за лицата по чл. 69 от КСО	45.0	45.0		46.0	46.0		47.0	47.0		49.4	49.4	0.0	50.4	50.4	0.0	50.77	50.77	0.00
1.Инвалидност поради трудова злополука и професионална болест	45.0	45.0		46.0	46.0		47.0	47.0		49.4	49.4		50.4	50.4		50.77	50.77	

5. 17 СРЕДНИ ВЪЗРАСТИ НА ПЕНСИОНЕРИТЕ С ЛИЧНИ НОВООТПУСНАТИ ПЕНСИИ за периода 1989-2010 г.

ВИД НА ПЕНСИТЕ	1989 г.			1990 г.			1991 г.			1992 г.			1993 г.		
	общо	мъже	жени	общо	мъже	жени	общо	мъже	жени	общо	мъже	жени	общо	мъже	жени
ПЕНСИИ - общо (I+II+III)	58.2	57.9	58.5	57.0	56.9	57.1	56.9	56.9	56.9	55.9	56.6	55.3	56.9	56.1	57.8
I. Ф О Н Д " П Е Н С И И "															
<u>А)Пенсии за трудова дейност</u>															
1.Инвалидност поради общо заболяване	48.8	49.5	47.8	48.5	49.6	47.0	48.8	48.2	49.5	47.2	47.7	46.6	46.9	47.6	45.9
2.Пенсии за осигурителен стаж и възраст	57.8	59.4	56.3	57.3	58.1	56.3	57.3	58.2	56.3	56.9	58.6	55.4	58.3	59.6	57.2
3.Пенсии за осигурит. стаж и възраст-ЗПЗСК				76.9	79.2	76.3	77.8	81.3	77.1	79.2	82.0	78.7	80.1	83.3	79.7
4.Инвалидност - общо забол. - ЗПЗСК				58.0	58.9	57.8	63.2	63.0	63.2	62.3	60.6	62.8	62.9	58.7	64.0
5.Инвалидност-общо забол.-СВОК на ТПК															
6.Пенсии за осигурителен стаж и възраст-СВОК на ТПК															
7.Частни занаятчии, търговци и др.															
<u>Б) Пенсии за лицата по чл. 69 от КСО</u>															
1.Инвалидност поради общо заболяване											42.2	42.2		42.9	42.9
2.Пенсии за осигурителен стаж и възраст											51.7	51.7	53.1	50.7	50.6
II. ФОНД "ПЕНСИИ, НЕСВЪРЗАНИ С ТРУДОВА ДЕЙНОСТ"															
1.Старост/Поборнически/				93.0	93.0										
2.Пенсии за военна инвалидност	30.3	30.3	26.3	30.0	29.8	51.8	36.9	36.7	61.5	32.5	32.5	50.0	30.5	30.5	20.0
3.Народни по отм.чл.28	81.6	87.0	80.3	82.3		82.3	81.0		81.0				89.0		89.0
4.Народни по чл.30А	73.4	73.4	73.4	76.3	78.8	73.6	78.4	71.0	79.3	78.0	78.0		71.5		71.5
5.За особени заслуги										87.0	87.0		83.0	83.0	
6.Пенсии за гражданска инвалидност	37.9	39.1	16.0	34.3	35.0	32.3	31.6	30.6	37.2	38.6	38.9	35.0	39.9	38.9	43.2
7.Старост на частни земеделски стопани	64.9	62.7	66.1	64.5	67.1	63.3	63.4	63.8	63.1	63.7	63.7	63.6	63.0	62.4	63.5
8.С отделен указ	67.7	66.3	68.8	53.8	52.9	55.1	58.8	55.1	62.0	47.0	36.0	55.3	56.1	46.4	58.0
9.Социални пенсии за инвалидност	53.5	42.9	59.7	52.8	44.9	58.2	48.4	40.7	54.1	46.7	38.8	52.6	59.6	49.5	65.7
10.Персонални пенсии															
11.Социални пенсии за старост															
III. ФОНД "ТРУДОВА ЗЛОПОЛУКА И ПРОФЕСИОНАЛНА БОЛЕСТ"															
<u>А)Пенсии за трудова дейност</u>															
1.Инвалидност поради трудова злополука и професионална болест	47.9	47.7	48.6	47.8	48.1	47.0	53.7	53.5	54.2	48.7	48.8	48.6	47.7	48.1	46.8
2.Инвалидност поради трудова злополука и професионална болест - ЗПЗСК				53.4	51.4	56.8	66.8	66.2	67.4	64.1	59.6	70.2	66.5	61.2	70.0
3.Инвалидност поради трудова злополука и професионална болест - СВОК на ТПК											44.8	46.6	41.0	48.6	35.5
<u>Б) Пенсии за лицата по чл. 69 от КСО</u>															
1.Инвалидност поради трудова злополука и професионална болест											36.5	36.5		35.5	35.5
										37.0	37.0		47.5	47.5	

5.17. СРЕДНИ ВЪЗРАСТИ НА ПЕНСИОНЕРИТЕ С ЛИЧНИ НОВООТПУСНАТИ ПЕНСИИ за периода 1989-2010 г.

/продължение/

ВИД НА ПЕНСИИТЕ	1994 г.			1995 г.			1996 г.			1997 г.			1998 г.			1999 г.		
	общо	мъже	жени	общо	мъже	жени	общо	мъже	жени	общо	мъже	жени	общо	мъже	жени	общо	мъже	жени
ПЕНСИИ - общо (I+II+III)	56.9	56.1	57.8	56.9	56.0	57.8	56.5	56.8	56.2	56.3	56.5	56.1	56.5	56.6	56.4	57.3	56.2	58.3
I. Ф О Н Д " П Е Н С И И "																		
<u>А)Пенсии за трудова дейност</u>																		
1.Инвалидност поради общо заболяване	46.9	47.6	45.9	47.4	48.2	46.3	48.4	48.7	48.1	48.7	48.8	48.5	49.3	49.4	49.2	49.7	49.7	49.6
2.Пенсии за осигурителен стаж и възраст	58.3	59.6	57.2	58.8	60.6	57.4	58.4	59.9	57.0	58.3	59.9	57.0	58.5	59.9	57.2	59.6	60.1	59.2
3.Пенсии за осигурит. стаж и възраст-ЗПЗСК	80.1	83.3	79.7	80.7	83.6	80.3	81.9	84.4	81.5	82.4	85.8	81.9	82.9	85.8	82.6	83.3	87.8	83.0
4.Инвалидност - общо забол. - ЗПЗСК	62.9	58.7	64.0	64.8	61.7	65.8	66.6	66.5	66.6	69.6	67.6	70.1	71.0	66.7	72.2	69.0	66.0	70.0
5.Инвалидност-общо забол.-СВОК на ТПК				45.8	43.2	47.0	51.4	47.9	52.7	51.1	52.9	50.6	51.9	47.3	54.4	52.1	50.5	52.7
6.Пенсии за осигурителен стаж и възраст-СВОК на ТПК				59.8	61.6	58.7	60.8	62.1	60.4	59.2	61.9	58.4	59.4	62.4	58.2	59.4	62.7	58.5
7.Частни занаятчии, търговци и др.	67.2	65.9	68.8	65.2	64.9	65.9	68.9	68.7	69.0	63.8	63.9	63.8	67.5	67.0	69.7	69.1	69.5	68.3
<u>Б) Пенсии за лицата по чл. 69 от КСО</u>																		
1.Инвалидност поради общо заболяване	41.8	42.0	34.0	42.2	42.2		42.8	42.9	40.0	38.1	38.1	38.0	37.1	37.1		40.1	39.8	45.0
2.Пенсии за осигурителен стаж и възраст	51.4	51.4	50.0	51.7	51.7	53.1	59.0	59.0	58.9	51.5	51.5	51.8	51.6	51.6	52.9	48.7	48.7	49.5
II. ФОНД "ПЕНСИИ, НЕСВЪРЗАНИ С ТРУДОВА ДЕЙНОСТ"																		
1.Старост/Поборнически/																		
2.Пенсии за военна инвалидност	30.5	30.5	20.0	31.5	31.5		39.1	39.1		44.5	44.5		45.9	45.9		37.0	37.0	
3.Народни по отм.чл.28	89.0		89.0				69.0	69.0		74.3		74.3						
4.Народни по чл.30А	71.5		71.5	75.3		75.3	69.0	67.5	72.0	75.0			89.0	85.0	93	75.0		75.0
5.За особени заслуги	83.0	83.0		80.0	88.0	72.0	25.0	25.0		77.0	77.0		69.0	69.0		72.0	72.0	
6.Пенсии за гражданска инвалидност	39.9	38.9	43.2	39.5	40.1	36.0	53.0	48.5	65.0	53.7	51.6	61.0	55.0	46.8	77.5	41.3	42.3	40.0
7.Старост на частни земеделски стопани	63.0	62.4	63.5	74.4	67.5	76.4	83.7	75.0	86.4	77.9	77.5	78.0	74.7	74.0	74.9	75.2	73.7	75.6
8.С отделен указ	56.1	46.4	58.0	57.0	27.2	61.3	64.4	69.8	55.0	32.9	15.7	41.4	56.3	47.3	58.5	47.8	16.6	53.9
9.Социални пенсии за инвалидност	59.6	49.5	65.7	58.7	49.6	64.4	46.0	42.3	49.9	41.8	40.2	43.9	42.0	39.7	45.0	42.9	40.4	46.1
10.Персонални пенсии																		
11.Социални пенсии за старост																		
III. ФОНД "ТРУДОВА ЗЛОПОЛУКА И ПРОФЕСИОНАЛНА БОЛЕСТ"																		
<u>А)Пенсии за трудова дейност</u>																		
1.Инвалидност поради трудова злополука и професионална болест	47.7	48.1	46.8	47.8	47.6	48.1	58.0	57.0	60.1	60.9	60.0	62.6	58.2	56.7	60.7	51.3	50.1	54.2
2.Инвалидност поради трудова злополука и професионална болест - ЗПЗСК	66.5	61.2	70.0	57.5	55.7	60.3	71.6	73.1	69.7	73.1	75.0	71.1	74.7	76.1	73.2	71.4	70.7	73.5
3.Инвалидност поради трудова злополука и професионална болест - СВОК на ТПК				44.8	46.6	41.0	59.2	56.2	61.9	56.4	36.5	63.0	61.3	41.0	71.5			
<u>Б) Пенсии за лицата по чл. 69 от КСО</u>							33.0	33.0					54.0	54.0		31.7	31.7	
1.Инвалидност поради трудова злополука и професионална болест	47.5	47.5		36.5	36.5		33.0	33.0					54.0	54.0		31.7	31.7	

5.17 СРЕДНИ ВЪЗРАСТИ НА ПЕНСИОНЕРИТЕ С ЛИЧНИ НОВООТПУСНАТИ ПЕНСИИ за периода 1989-2010 г.

/продължение/

ВИД НА ПЕНСИИТЕ	2000 г.			2001 г.			2002 г.			2003 г.			2004 г.			2005 г.		
	общо	мъже	жени	общо	мъже	жени	общо	мъже	жени	общо	мъже	жени	общо	мъже	жени	общо	мъже	жени
ПЕНСИИ - общо (I+II+III)	53.5	53.8	53.2	52.5	53.3	51.5	51.5	52.1	50.9	52.5	52.6	51.6	52.3	52.7	52.0	53.6	54.6	52.5
I. Ф О Н Д " П Е Н С И И "	53.5	53.8	53.2	52.5	53.3	51.5	53.0	53.8	52.0	53.4	54.1	52.6	53.5	54.1	52.9	54.8	56.0	53.4
А)Пенсии за трудова дейност	55.3	56.6	54.0	54.2	55.5	52.6	53.3	54.4	52.0	53.8	54.9	52.6	54.0	55.1	52.9	54.8	56.1	53.4
1.Инвалидност поради общо заболяване	48.6	49.7	47.2	49.1	50.2	47.8	49.2	50.3	48.1	50.2	51.4	49.1	50.8	51.9	49.7	51.1	52.3	50.0
2.Пенсии за осигурителен стаж и възраст	57.0	58.4	55.5	57.2	58.4	55.7	57.4	58.6	56.2	57.7	58.8	56.6	58.0	59.0	57.0	58.8	59.8	57.6
3.Пенсии за осигурит. стаж и възраст-ЗПЗСК	84.2	90.8	83.7	84.7	88.0	83.0	87.0		87.0	90.0		90.0						
4.Инвалидност - общо забол. - ЗПЗСК				60.5		60.5	59.0	59.0		59.0	59.0							
5.Инвалидност-общо забол.-СВОК на ТПК	47.5		47.5				52.0		52.0	49.0		49.0						
6.Пенсии за осигурителен стаж и възраст-СВОК на ТПК	56.7	60.8	55.7	63.0		63.0												
7.Частни занаятчии, търговци и др.	59.8	64.0	57.0	62.7	65.5	56.0												
Б) Пенсии за лицата по чл. 69 от КСО	46.7	46.6	48.2	47.0	46.9	48.9	47.3	47.2	48.3	46.1	46.1	49.1	46.0	45.9	47.8	50.2	50.1	53.9
1.Инвалидност поради общо заболяване	39.1	39.1		34.3	34.3		35.9	35.9		46.0	46.0		41.8	40.6	47.0	38.1	38.1	
2.Пенсии за осигурителен стаж и възраст	46.9	46.8	48.2	47.7	47.6	49.5	47.3	47.3	48.3	46.1	46.1	49.1	46.0	45.9	47.8	50.3	50.2	53.9
II. ФОНД "ПЕНСИИ, НЕСВЪРЗАНИ С ТРУДОВА ДЕЙНОСТ"	39.8	39.2	40.5	35.3	34.0	36.9	36.2	35.4	37.3	37.2	36.3	38.5	36.7	36.0	37.6	36.7	36.2	37.3
1.Старост/Поборнически/																		
2.Пенсии за военна инвалидност	29.1	29.1		28.0	28.0	21.0	29.5	29.5		30.3	30.4	20.0	33.1	33.1		33.2	33.2	
3.Народни по отм.чл.28																		
4.Народни по чл.30А				79.0	79.0													
5.За особени заслуги							53	53										
6.Пенсии за гражданска инвалидност	51.3	51.3		32.5	25.0	40.0	57	57										
7.Старост на частни земеделски стопани	67.0		67.0															
8.С отделен указ	57.3	13.0	62.2	17.0		17.0	23	8.7	66	11.5	12.0	10.5	38.0		38.0	10.5	9.3	13.0
9.Социални пенсии за инвалидност	39.7	39.2	40.4	35.3	34.0	37.0	34.8	34.3	35.6	35.9	34.9	37.3	35.3	34.4	36.5	34.6	34.1	35.4
10.Персонални пенсии	29.0	13.0	31.3	12.7	4.0	19.3	10	10	10	8.8	10.0	7.7	14.4	12.3	16.7	19.8	5.8	33.6
11.Социални пенсии за старост							71.3	71.1	71.5	71.4	71.5	71.3	71.4	71.2	71.7	71.6	71.5	71.7
III. ФОНД "ТРУДОВА ЗЛОПОЛУКА И ПРОФЕСИОНАЛНА БОЛЕСТ"	47.0	46.5	48.1	45.0	44.3	47.1	45.4	45.5	45.3	46.3	46.1	47.0	46.7	46.3	48.7	44.4	44.5	43.7
А)Пенсии за трудова дейност	47.0	46.6	48.1	45.0	44.3	47.1	45.4	45.5	45.3	46.3	46.1	47.0	46.7	46.3	48.7	44.4	44.5	43.7
1.Инвалидност поради трудова злополука и професионална болест	47.0	46.6	48.1	45.0	44.3	47.1	45.4	45.5	45.3	46.3	46.1	47.0	46.7	46.3	48.7	44.4	44.5	43.7
2.Инвалидност поради трудова злополука и професионална болест - ЗПЗСК																		
3.Инвалидност поради трудова злополука и професионална болест - СВОК на ТПК																		
Б) Пенсии за лицата по чл. 69 от КСО	44.0	44.0											39.0	39.0				
1.Инвалидност поради трудова злополука и професионална болест	44.0	44.0											39.0	39.0				

5. 17 СРЕДНИ ВЪЗРАСТИ НА ПЕНСИОНЕРИТЕ С ЛИЧНИ НОВООТПУСНАТИ ПЕНСИИ за периода 1989-2010 г.

/продължение и край/

ВИД НА ПЕНСИИТЕ	2006 г.			2007 г.			2008 г.			2009 г.			2010 г.		
	общо	мъже	жени	общо	мъже	жени	общо	мъже	жени	общо	мъже	жени	общо	мъже	жени
ПЕНСИИ - общо (I+II+III)	54.9	55.9	53.6	55.9	56.9	54.4	56.1	57.0	54.7	56.2	56.9	55.1	57.0	57.0	56.9
I. Ф О Н Д " П Е Н С И И "	56.1	57.3	54.6	57.0	58.1	55.4	57.1	58.1	55.7	57.2	58.0	56.0	57.8	58.0	57.6
<u>А)Пенсии за трудова дейност</u>	56.2	57.4	54.6	57.0	58.2	55.4	57.3	58.4	55.7	57.4	58.5	56.0	58.1	58.6	57.7
1.Инвалидност поради общо заболяване	50.9	52.2	49.5	50.9	52.1	49.5	51.3	52.5	50.0	51.5	52.6	50.4	51.5	52.5	50.5
2.Пенсии за осигурителен стаж и възраст	59.8	60.8	58.6	60.3	61.2	59.1	60.6	61.2	59.6	60.8	61.4	59.9	61.1	61.7	60.5
3.Пенсии за осигурит. стаж и възраст-ЗПЗСК							84.0		84.0						
4.Инвалидност - общо забол. - ЗПЗСК															
5.Инвалидност-общо забол.-СВОК на ТПК															
6.Пенсии за осигурителен стаж и възраст-СВОК на ТПК															
7.Частни занаятчии, търговци и др.															
<u>Б) Пенсии за лицата по чл. 69 от КСО</u>	50.4	50.4	53.0	51.3	51.3	53.4	50.0	50.0	51.3	50.4	50.3	52.9	50.6	50.5	53.4
1.Инвалидност поради общо заболяване															
2.Пенсии за осигурителен стаж и възраст	50.4	50.4	53.0	51.3	51.3	53.4	50.0	50.0	51.3	50.4	50.3	52.9	50.6	50.5	53.4
II. ФОНД "ПЕНСИИ, НЕСВЪРЗАНИ С ТРУДОВА ДЕЙНОСТ"	34.8	34.9	34.8	35.5	35.8	34.9	36.9	37.3	36.1	36.2	36.7	35.3	35.7	36.2	34.9
1.Старост/Поборнически/															
2.Пенсии за военна инвалидност	32.5	32.5		33.6	33.6		40.3	40.3		38.2	38.2		35.6	35.6	
3.Народни по отм.чл.28															
4.Народни по чл.30А															
5.За особени заслуги				63.0		63.0									
6.Пенсии за гражданска инвалидност							53.0	53.0							
7.Старост на частни земеделски стопани															
8.С отделен указ	10.0	10.0													
9.Социални пенсии за инвалидност	32.5	32.3	32.7	32.7	33.1	32.0	33.7	34.2	33.0	32.9	33.5	31.8	32.9	33.5	32.0
10.Персонални пенсии	14.3	9.6	18.7	12.2	8.3	15.8	15.3	9.4	21.5	9.9	10.5	9.2	10.7	11.8	9.8
11.Социални пенсии за старост	71.7	71.5	72.0	71.2	71.1	71.4	71.4	71.4	71.5	72.0	72.1	71.7	71.7	72.0	71.4
III. ФОНД "ТРУДОВА ЗЛОПОЛУКА И ПРОФЕСИОНАЛНА БОЛЕСТ"	42.9	43.1	42.3	44.1	43.2	48.9	45.3	45.0	46.6	46.7	45.3	50.9	46.2	45.2	49.2
<u>А)Пенсии за трудова дейност</u>	42.9	43.1	42.3	44.1	43.2	48.9	45.3	45.0	46.6	46.7	45.3	50.9	46.2	45.2	49.2
1.Инвалидност поради трудова злополука и професионална болест	42.9	43.1	42.3	44.1	43.2	48.9	45.3	45.0	46.6	46.7	45.3	50.9	46.2	45.2	49.2
2.Инвалидност поради трудова злополука и професионална болест - ЗПЗСК															
3.Инвалидност поради трудова злополука и професионална болест - СВОК на ТПК															
<u>Б) Пенсии за лицата по чл. 69 от КСО</u>															
1.Инвалидност поради трудова злополука и професионална болест															

**5.18 СРЕДНИ ВЪЗРАСТИ НА ПЕНСИОНЕРИТЕ С ЛИЧНИ ПЕНСИИ ЗА
ОСИГУРИТЕЛЕН СТАЖ И ВЪЗРАСТ ОБЩО, ПО КАТЕГОРИИ ТРУД И ПОЛ НА ЛИЦАТА за 2001-2010 г.**

КАТЕГОРИЯ ТРУД	2001 г.												2002 г.											
	ОБЩО			чл.68 от КСО			СВОК на ТПК			чл.69 от КСО			ОБЩО			чл.68 от КСО			СВОК на ТПК			чл.69 от КСО		
	общо	мъже	жени	общо	мъже	жени	общо	мъже	жени	общо	мъже	жени	общо	мъже	жени	общо	мъже	жени	общо	мъже	жени	общо	мъже	жени
I. СЪСТОЯНИЕ към 31.12.																								
ОБЩО -вс.категории	68.2	68.4	68	68.6	69.4	68	70.1	71.7	69.7	59.7	59.6	61.8	68.6	68.8	68.5	69.1	69.8	68.5	70.9	72.4	70.5	59.9	59.9	61.8
I категория труд	60.6	61	58.7	61.5	62.7	58.6	60.7	61.4	58.7	59.4	59.4	60.8	61.6	62	59.7	62.4	63.6	59.6	62	62.5	60.3	60.5	60.5	61.8
II категория труд	64.7	66.1	61.0	64.7	66.1	61.0	63.6	67	60.7	69	69.2	64.4	65.6	67.1	62.0	65.6	67.1	62.0	64.5	67.8	61.8	70.1	70.2	66.9
III категория труд	70.3	72.8	69.2	70.3	72.9	69.1	70.8	72.7	70.3	58.5	57.9	74	70.9	73.4	69.8	70.9	73.5	69.8	71.6	73.5	71.1	58.7	58.3	73.7
Осигурителен стаж, превърнат в съотношение 1 към 3	64.8	64.2	69.5	66.1	65.7	69.4	74.9		74.9	52.1	52.1		65.5	65	71.2	66.9	66.5	71.1	75.9		75.9	53.2	53.2	
Осигурителен стаж, превърнат в съотношение 1 към 2	58.6	58.5	60.3	66.9	69.1	60.3				56.4	56.4		62.4	62.4		70.1	70.1				61.3	61.3		
Смесен осигурителен стаж	64.1	64.5	63.2	64.7	65.6	63.2	65.2	69.6	63.3	59.8	59.8	61.9	64.3	64.6	63.6	65.0	65.8	63.6	66.0	70.4	64.3	59.5	59.5	61.2
Непоказани	73.6	75.4	72.8	73.6	75.5	72.7	75.6	78.8	74.9	74	73.9	74.7	74.6	76.7	73.7	74.5	76.8	73.7	77.5	82.9	76.8	74.7	74.8	73.3
II. НОВООТПУСНАТИ																								
ОБЩО -вс.категории	56.5	57.1	55.7	57.2	58.4	55.7				47.7	47.6	49.5	56.4	56.7	56.1	57.4	58.6	56.2				47.3	47.3	48.3
I категория труд	48.5	47.8	51.9	54	55.1	53.1				47.4	47.1	50.3	45	44.5	49.1	50.2	51.2	49.8				44.3	44.2	46.8
II категория труд	56.5	63.5	53.7	56.3	63.3	53.7				68.7	68.7		53.9	61.4	53.1	53.9	61.4	53.1						
III категория труд	58.4	62.5	56.8	58.4	62.5	56.8							58.4	62.6	57.2	58.4	62.6	57.2						
Осигурителен стаж, превърнат в съотношение 1 към 3	58.7	59.5	57.3	58.7	59.5	57.3							56.8	56.4	57.3	56.8	56.4	57.3						
Осигурителен стаж, превърнат в съотношение 1 към 2	58.4	59.5	57.3	58.6	61.2	57.3				57.8	57.8		56.4		56.4	56.4		56.4						
Смесен осигурителен стаж	55.8	56.3	54.3	56.7	57.7	54.3				47.7	47.6	49.5	55.5	55.8	54.7	56.9	57.9	54.8				47.4	47.3	48.3

**5.18 СРЕДНИ ВЪЗРАСТИ НА ПЕНСИОНЕРИТЕ С ЛИЧНИ ПЕНСИИ ЗА
ОСИГУРИТЕЛЕН СТАЖ И ВЪЗРАСТ ОБЩО, ПО КАТЕГОРИИ ТРУД И ПОЛ НА ЛИЦАТА за 2001-2010 г.**

/продължение/

КАТЕГОРИЯ ТРУД	2003 г.												2004 г.											
	ОБЩО			чл.68 от КСО			СВОК на ТПК			чл.69 от КСО			ОБЩО			чл.68 от КСО			СВОК на ТПК			чл.69 от КСО		
	общо	мъже	жени	общо	мъже	жени	общо	мъже	жени	общо	мъже	жени	общо	мъже	жени	общо	мъже	жени	общо	мъже	жени	общо	мъже	жени
I. СЪСТОЯНИЕ към 31.12.	69	68.8	68.5	69.5	70.2	69	71.6	73.2	71.2	60	60	61.9	69.4	69.3	69.5	69.9	70.5	69.5	72.4	73.9	72	60	60	61.5
ОБЩО -вс.категории	62.6	62	59.7	63.3	64.6	60.5	62.9	63.6	60.4	61.6	61.5	62.6	63.6	64.1	61.6	64.3	65.6	61.5	63.6	64.3	61.4	62.7	62.7	63.3
I категория труд	66.5	67.1	62.0	66.5	68	63.0	65.4	68.8	62.7	70.8	70.8	68.8	67.4	69	63.9	67.4	69	63.9	66.2	69.6	63.7	71.9	72	67.9
II категория труд	71.4	73.4	69.8	71.4	74.1	70.3	72.3	74.2	71.9	60.7	60.1	74.1	72	74.7	70.9	72	74.7	70.9	73.1	74.9	72.7	63.1	62.4	75.2
III категория труд																								
Осигурителен стаж, превърнат в съотношение 1 към 3	66.1	65	71.2	67.4	67	71.4	76.9		76.9	53.7	53.7		67	66.6	71.9	68.3	67.9	71.9				54.6	54.6	
Осигурителен стаж, превърнат в съотношение 1 към 2	63.8	62.4		71.1	71.1					62.5	62.5		65.4	65.4		72.1	72.1					64	64	
Смесен осигурителен стаж	64.5	64.6	63.6	65.2	66	64	66.7	71	65.1	59.3	59.2	61	64.7	64.8	64.3	65.6	66.3	64.4	67.7	71.9	66	59.0	59	60.2
Непоказани		76.7	73.7	75.2	77.4	74.4	78.9	83.9	78.0	76.3	76.7	72.9	75.8	78.2	75.1	75.8	78.2	75.0	79.7	84.9	78.7	75.7	76.1	72.9
II. НОВООТПУСНАТИ	ОБЩО			чл.68 от КСО			СВОК на ТПК			чл.69 от КСО			ОБЩО			чл.68 от КСО			СВОК на ТПК			чл.69 от КСО		
	общо	мъже	жени	общо	мъже	жени	общо	мъже	жени	общо	мъже	жени	общо	мъже	жени	общо	мъже	жени	общо	мъже	жени	общо	мъже	жени
ОБЩО -вс.категории	56.6	56.6	56.6	57.7	58.8	56.6				46.1	46.1	49.1	56.5	56.2	56.9	58	59	57				46	45.9	47.8
I категория труд	43.7	42.7	49.5	52.7	53.3	52.1				43.1	42.3	48.7	45.5	44.7	49.7	59.2	62	56.4				44.1	43.7	46.9
II категория труд	54.1	60.6	53.1	54.1	60.6	53.1							54	62.2	53	54	62.2	53						
III категория труд	58.7	62.9	57.5	58.7	62.9	57.5							59.1	63.4	58	59.1	63.4	58						
Осигурителен стаж, превърнат в съотношение 1 към 3	52.6	47.9	57.3	54.6	51	57.3				38.8	38.8		61.5	64.3	58.8	61.5	64.3	58.8						
Осигурителен стаж, превърнат в съотношение 1 към 2	57		57	57		57																		
Смесен осигурителен стаж	55.6	55.8	55.3	57.2	58.1	55.4				46.2	46.1	49.1	55.3	55.2	55.4	57.4	58.2	55.6				46	46	47.9

**5.18 СРЕДНИ ВЪЗРАСТИ НА ПЕНСИОНЕРИТЕ С ЛИЧНИ ПЕНСИИ ЗА
ОСИГУРИТЕЛЕН СТАЖ И ВЪЗРАСТ ОБЩО, ПО КАТЕГОРИИ ТРУД И ПОЛ НА ЛИЦАТА за 2001-2010 г.**

/продължение/

КАТЕГОРИЯ ТРУД	2005 г.												2006 г.														
	ОБЩО			чл.68 от КСО			СВОК на ТПК			чл.69 от КСО			ОБЩО			чл.68 от КСО			СВОК на ТПК			чл.69 от КСО					
	общо	мъже	жени	общо	мъже	жени	общо	мъже	жени	общо	мъже	жени	общо	мъже	жени	общо	мъже	жени	общо	мъже	жени	общо	мъже	жени			
I. СЪСТОЯНИЕ към 31.12.																											
ОБЩО -вс.категории	69.8	69.6	70	70.3	70.8	69.9	73.1	74.6	72.7	60.6	60.6	62.1	70.2	69.8	70.4	70.6	71	70.4	73.8	75.3	73.4	61.2	61.2	62.7			
I категория труд	64.6	65.2	62.5	65.1	66.5	62.4	64.8	65.5	62.7	63.9	63.9	64.2	65.6	66.2	63.4	66	67.4	63.3	65.8	66.5	63.7	64.9	64.9	65.3			
II категория труд	68.3	69.9	64.9	68.3	69.9	64.9	67	70.4	64.7	72.8	72.9	68.9	69.2	70.9	65.8	69.2	70.9	65.8	67.9	71.3	65.7	73.7	73.8	69.9			
III категория труд	72.5	75.3	71.4	72.5	75.3	71.4	73.8	75.7	73.5	65.1	64.5	76.4	72.9	75.7	71.9	72.9	75.7	71.9	74.6	76.3	74.2	66.4	65.8	76.2			
Осигурителен стаж, превърнат в съотношение 1 към 3	67.7	67.4	72.3	69	68.7	72.3				56.1	56.1		68.4	68	72.5	69.5	69.2	72.5				57.4	57.4				
Осигурителен стаж, превърнат в съотношение 1 към 2	67.9	67.9		73.1	73.1					66.5	66.5		69.3	69.3		74.1	74.1					68	68				
Смесен осигурителен стаж	65.0	65.2	64.8	65.9	66.6	64.8	68.5	72.6	67	59.5	59.5	60.7	65.4	65.5	65.3	66.2	66.8	65.3	69.3	73.3	67.8	60.1	60.1	61.2			
Непоказани	76.2	78.3	75.6	76.2	78.5	75.6	77.7	82.3	76.6	75.5	74.6	82.8	76.9	78.9	76.4	76.9	79.2	76.3	77.9	85.4	76.8	75.7	74.6	83.8			
II. НОВООТПУСНАТИ	ОБЩО			чл.68 от КСО			СВОК на ТПК			чл.69 от КСО			ОБЩО			чл.68 от КСО			СВОК на ТПК			чл.69 от КСО					
	общо	мъже	жени	общо	мъже	жени	общо	мъже	жени	общо	мъже	жени	общо	мъже	жени	общо	мъже	жени	общо	мъже	жени	общо	мъже	жени	общо	мъже	жени
ОБЩО -вс.категории	58.6	59.3	57.6	58.8	59.8	57.6				50.3	50.2	53.9	59.6	60.4	58.6	59.8	60.8	58.6				50.4	50.4	53			
I категория труд	51.5	48.1	56.6	57	60	55.9				49	46.2	57.6	50.3	49.2	54	56.1	64.1	53.5				49	48.2	54.9			
II категория труд	54.6	60.7	53.7	54.6	60.7	53.7							56.5	65	53.9	56.5	65	53.9									
III категория труд	59.9	64	58.6	59.9	64	58.6							60.7	64	59.2	60.7	64	59.2									
Осигурителен стаж, превърнат в съотношение 1 към 3	68.4		68.4	68.4		68.4							58.1	57.2	60.6	58.1	57.2	60.6									
Осигурителен стаж, превърнат в съотношение 1 към 2																											
Смесен осигурителен стаж	57.9	58.5	56.2	58.2	59	56.2				50.4	50.3	53.4	59	59.5	57.5	59.3	59.9	57.5				50.5	50.4	52.9			

**5.18 СРЕДНИ ВЪЗРАСТИ НА ПЕНСИОНЕРИТЕ С ЛИЧНИ ПЕНСИИ ЗА
ОСИГУРИТЕЛЕН СТАЖ И ВЪЗРАСТ ОБЩО, ПО КАТЕГОРИИ ТРУД И ПОЛ НА ЛИЦАТА за 2001-2010 г.**

/продължение/

КАТЕГОРИЯ ТРУД	2007 г.												2008 г.											
	ОБЩО			чл.68 от КСО			СВОК на ТПК			чл.69 от КСО			ОБЩО			чл.68 от КСО			СВОК на ТПК			чл.69 от КСО		
	общо	мъже	жени	общо	мъже	жени	общо	мъже	жени	общо	мъже	жени	общо	мъже	жени	общо	мъже	жени	общо	мъже	жени	общо	мъже	жени
I. СЪСТОЯНИЕ към 31.12.																								
ОБЩО -вс.категории	70.5	70.1	70.9	71	71.2	70.8	74.5	76.1	74.2	61.8	61.8	63.3	70.9	70.3	71.3	71.3	71.4	71.3	75.3	76.9	74.9	62.3	62.3	64
I категория труд	66.5	67.1	64.3	66.8	68.2	64.2	66.7	67.2	65.3	66	66	66.2	67.4	68.1	65.3	67.7	69.1	65.2	67.7	68.2	66.3	67	67	67.2
II категория труд	70.1	71.8	66.8	70.1	71.8	66.8	68.8	72.3	66.6	74.5	74.6	70.9	71	72.7	67.7	71	72.7	67.7	69.7	73.3	67.5	75.1	75.2	71.9
III категория труд	73.3	76	72.4	73.3	76	72.4	75.3	77.1	74.9	68.3	67.7	77.6	73.7	76.4	72.9	73.7	76.4	72.8	76	77.9	75.7	69.6	69	78.4
Осигурителен стаж, превърнат в съотношение 1 към 3	69.2	68.9	73.0	70.2	70	73.0				58.5	58.5		70	69.7	73.7	71	70.8	73.7				59.3	59.3	
Осигурителен стаж, превърнат в съотношение 1 към 2	70.6	70.6		89.3	89.3					69	69		71.3	71.3		90.3	90.3					69.4	69.4	
Смесен осигурителен стаж	65.8	65.9	65.8	66.6	67.1	65.8	70.2	74	68.7	60.7	60.7	61.9	66.3	66.2	66.3	67.0	67.4	66.4	71.0	74.7	69.7	61.2	61.1	62.5
Непоказани	77.5	79.4	77.0	77.5	79.8	76.9	77.9	86.4	76.5	75.4	74	84.8	78.9	80.5	78.4	78.7	80	78.4				89.6	89.8	89.2
II. НОВООТПУСНАТИ																								
	ОБЩО			чл.68 от КСО			СВОК на ТПК			чл.69 от КСО			ОБЩО			чл.68 от КСО			СВОК на ТПК			чл.69 от КСО		
	общо	мъже	жени	общо	мъже	жени	общо	мъже	жени	общо	мъже	жени	общо	мъже	жени	общо	мъже	жени	общо	мъже	жени	общо	мъже	жени
ОБЩО -вс.категории	60.2	60.8	59.1	60.3	61.2	59.1				51.3	51.3	53.4	60.2	60.6	59.6	60.6	61.2	59.6				50	50	51.3
I категория труд	50.9	50	53.7	53.9	52.5	56.8				49.2	48.9	50.6	52.5	51.7	57	57.8	58.2	57				48.5	48.5	
II категория труд	56.1	64	53.7	56.1	64	53.7							57.2	64.1	54.8	57.2	64.1	54.8						
III категория труд	61.2	64.1	59.7	61.2	64.1	59.7							61.5	64.1	60.2	61.5	64.1	60.2						
Осигурителен стаж, превърнат в съотношение 1 към 3	56.9	56.9		56.9	56.9								56.9	56.9		56.9	56.9							
Осигурителен стаж, превърнат в съотношение 1 към 2	64.8	64.8		64.8	64.8								63.4	63.4		63.4	63.4							
Смесен осигурителен стаж	59.6	60	58.1	59.9	60.4	58.1				51.3	51.3	53.7	59.5	59.8	58.6	60	60.4	58.6				50	50	51.3

**5.18 СРЕДНИ ВЪЗРАСТИ НА ПЕНСИОНЕРИТЕ С ЛИЧНИ ПЕНСИИ ЗА
ОСИГУРИТЕЛЕН СТАЖ И ВЪЗРАСТ ОБЩО, ПО КАТЕГОРИИ ТРУД И ПОЛ НА ЛИЦАТА за 2001-2010 г.**

/продължение и край/

КАТЕГОРИЯ ТРУД	2009 г.												2010 г.											
	ОБЩО			чл.68 от КСО			СВОК на ТПК			чл.69 от КСО			ОБЩО			чл.68 от КСО			СВОК на ТПК			чл.69 от КСО		
	общо	мъже	жени	общо	мъже	жени	общо	мъже	жени	общо	мъже	жени	общо	мъже	жени	общо	мъже	жени	общо	мъже	жени	общо	мъже	жени
I. СЪСТОЯНИЕ към 31.12.																								
ОБЩО -вс.категории	71.2	70.4	71.7	71.6	71.5	71.7	76	77.6	75.7	62.6	62.6	64.2	71.3	70.5	71.9	71.7	71.6	71.9	76.7	78.3	76.4	62.8	62.8	64.1
I категория труд	68.4	69.1	66.2	68.6	70	66.1	68.6	69.3	67.3	68	68	68.1	69.2	70.0	67.1	69.4	70.9	67.0	69.8	70.6	68.3	69.0	69.0	69.0
II категория труд	71.8	73.6	68.7	71.8	73.6	68.7	70.6	74.2	68.5	76.3	76.4	73.3	72.7	74.5	69.6	72.7	74.5	69.6	71.6	75.2	69.5	76.9	76.9	74.3
III категория труд	74.1	76.7	73.3	74.1	76.7	73.3	76.8	78.6	76.5	70.9	70.3	78.7	74.2	76.8	73.4	74.1	76.8	73.4	77.5	79.4	77.2	72.0	71.5	78.9
Осигурителен стаж, превърнат в съотношение 1 към 3	70.5	70.2	74.2	71.5	71.3	74.2				60	60		71.1	70.9	73.8	72.1	71.9	73.8				61.3	61.3	
Осигурителен стаж, превърнат в съотношение 1 към 2	69.5	70.4	60.4	60.4		60.4				70.4	70.4		72.1	73.3	60.7	60.7		60.7				73.3	73.3	
Смесен осигурителен стаж	66.6	66.5	66.8	67.3	67.6	66.8	71.9	75.5	70.6	61.5	61.4	62.5	66.9	66.8	67.1	67.6	67.9	67.1	72.7	76.2	71.5	61.6	61.6	62.4
Непоказани	798.7	82	79.1	79.6	81.6	79.1				90	90		79.8	82.7	79.0	79.7	82.1	79.0				91.0	91.0	
II. НОВООТПУСНАТИ																								
	ОБЩО			чл.68 от КСО			СВОК на ТПК			чл.69 от КСО			ОБЩО			чл.68 от КСО			СВОК на ТПК			чл.69 от КСО		
	общо	мъже	жени	общо	мъже	жени	общо	мъже	жени	общо	мъже	жени	общо	мъже	жени	общо	мъже	жени	общо	мъже	жени	общо	мъже	жени
ОБЩО -вс.категории	60.2	60.6	59.9	60.8	61.4	59.9				50.4	50.3	52.9	60.5	60.5	60.4	61.1	61.7	60.5				50.6	50.5	53.4
I категория труд	49.9	49.9	50.1	63.1	64.1	60.9				487.9	49.1	48.3	52.2	50.3	56.0	61.6	64.3	58.1				50.7	48.5	55.6
II категория труд	57.5	63.3	54.7	57.5	63.3	54.7							58.9	64.5	56.6	58.9	64.5	56.6						
III категория труд	62	64.1	60.8	62	64.1	60.8							61.8	64.2	61.0	61.8	64.2	61.0						
Осигурителен стаж, превърнат в съотношение 1 към 3	54.9	56.9	60.9	58.8	58	60.9				39.3	39.3		56.4	53.8	60.3	56.4	53.8	60.3						
Осигурителен стаж, превърнат в съотношение 1 към 2	60.3		60.3	60.3		60.3							60.7		60.7	60.7		60.7						
Смесен осигурителен стаж	59.4	59.6	58.7	60.2	60.7	58.8				50.4	50.4	53.2	59.5	59.5	59.5	60.5	60.9	59.6				50.6	50.5	53.1

5.19 Среден осигурителен стаж и средна възраст на пенсионерите с новоотпуснати лични пенсии
за осигурителен стаж и възраст /чл.68 от КСО/ за периода 1994-2010 г.

	1994 г.	1995 г.	1996 г.	1997 г.	1998 г.	1999 г.	2000 г.	2001 г.	2002 г.	2003 г.	2004 г.	2005 г.	2006 г.	2007 г.	2008 г.	2009 г.	2010 г.
1. Среден осигурителен стаж																	
общо	30.8	30.7	31.1	31.5	31.4	30.7	34.9	40.7	40.4	40.1	39.8	39.6	39.1	39.1	39.4	39.3	38.3
мъже	33.3	33.1	33.6	34.0	33.9	33.7	38.1	44.1	44.3	43.9	43.7	42.6	41.7	41.3	41.3	41.0	40.3
жени	28.8	28.6	28.8	29.2	29.1	28.4	31.6	36.2	36.4	36.1	35.9	35.9	35.6	35.9	36.4	36.5	36.4
I категория труд																	
общо	22.6	23.4	23.8	24.9	25.0	25.4	28.0	46.7	44.6	50.0	57.4	46.1	47.1	53.4	46.8	64.1	53.2
мъже	22.9	23.7	24.1	25.5	25.5	25.9	28.7	48.5	43.3	51.8	62.2	55.6	60.8	53.7	45.2	67.0	48.7
жени	20.8	21.4	22.3	22.4	22.6	23.3	24.7	45.1	45.1	48.3	52.6	42.3	42.5	53.0	50.1	58.3	59.1
II категория труд																	
общо	31.2	31.7	31.8	31.9	31.8	31.7	33.3	39.2	42.2	41.8	41.3	40.8	38.5	39.9	38.7	40.7	38.5
мъже	32.6	33.0	33.2	33.2	33.1	33.0	34.7	38.1	44.2	45.7	37.9	38.7	30.7	35.5	31.7	37.2	31.1
жени	27.7	27.8	28.1	28.3	28.3	28.1	29.4	39.7	42	41.1	41.7	41.1	40.8	41.2	41.2	42.3	41.6
III категория труд																	
общо	31.5	31.3	31.8	32.2	32.1	31.1	36.0	36.2	36.2	36.0	35.9	35.9	36.1	36.3	36.7	36.8	36.5
мъже	35.8	35.6	36.3	36.7	36.7	36.8	40.9	39.9	39.7	39.7	39.5	38.3	38.6	38.3	38.5	38.5	38.0
жени	28.9	28.8	29.1	29.5	29.4	28.5	32.2	34.8	35.2	35.0	35.0	35.0	35.0	35.3	35.8	35.9	36.0
осигурителен стаж - 1:3																	
общо								89.1	99.3	96.8	101.3	133.2	84.9	78.2	68.8	82.3	73.3
мъже								80.7	96.0	84.6	107.6		78.0	78.2	68.8	68.9	52.8
жени								103.9	102.5	106.0	95.0	133.2	102.0			100.2	104.0
осигурителен стаж - 1:2																	
общо								73.2	75.0	67.7				70.8	75.6	82.8	70.6
мъже								79.9						70.8	75.6		
жени								69.9	75.0	67.7						82.8	70.6
смесен осигурителен стаж																	
общо								42.8	42.9	42.4	42.1	41.6	41.0	40.7	40.9	40.7	39.7
мъже								44.9	45.2	44.7	44.5	43.4	42.6	42.0	42.0	41.7	41.0
жени								37.8	37.9	37.4	37.2	37.2	36.5	36.7	37.2	37.4	37.1
2. Средна възраст																	
общо	58.8	58.7	58.4	58.3	58.5	59.6	57.0	57.2	57.4	57.7	58.0	58.8	59.8	60.3	60.6	60.8	61.1
мъже	60.6	60.2	59.9	59.9	59.9	60.1	58.4	58.4	58.6	58.8	59.0	59.8	60.8	61.2	61.2	61.4	61.7
жени	57.4	57.4	57.0	57.0	57.2	59.2	55.5	55.7	56.2	56.6	57.0	57.6	58.6	59.1	59.6	59.9	60.5
I категория труд																	
общо	51.9	52.5	52.7	53.2	53.1	53.6	52.0	54.0	50.2	52.7	59.2	57.0	56.1	53.9	57.8	63.1	61.6
мъже	52.0	52.9	53.4	53.9	53.7	54.3	52.7	55.1	51.2	53.3	62.0	60.0	64.1	52.5	58.2	64.1	64.3
жени	51.3	50.4	49.8	50.1	50.1	50.6	49.0	53.1	49.8	52.1	56.4	55.9	53.5	56.8	57.0	60.9	58.1
II категория труд																	
общо	58.3	57.0	56.9	56.9	56.8	57.2	56.4	56.3	53.9	54.1	54.0	54.6	56.5	56.1	57.2	57.5	58.9
мъже	59.8	58.3	58.2	58.2	58.2	58.6	57.7	63.3	61.4	60.6	62.2	60.7	65.0	64.0	64.1	63.3	64.5
жени	54.5	53.4	53.2	53.3	53.1	53.6	52.9	53.7	53.1	53.1	53.0	53.7	53.9	53.7	54.8	54.7	56.6
III категория труд																	
общо	60.2	60.5	59.7	59.6	59.8	61.1	57.7	58.4	58.4	58.7	59.1	59.9	60.7	61.2	61.5	62.0	61.8
мъже	63.0	63.5	62.7	62.5	62.8	63.1	59.7	62.5	62.6	62.9	63.4	64.0	64.0	64.1	64.1	64.1	64.2
жени	58.5	58.7	58.0	57.9	58.1	60.2	56.1	56.8	57.2	57.5	58.0	58.6	59.2	59.7	60.2	60.8	61.0
осигурителен стаж - 1:3																	
общо								58.7	56.8	54.6	61.5	68.4	58.1	56.9	56.9	58.8	56.4
мъже								59.5	56.4	51.0	64.3		57.2	56.9	56.9	58.0	53.8
жени								57.3	57.3	57.3	58.8	68.4	60.6			60.9	60.3
осигурителен стаж - 1:2																	
общо								58.6	56.4	57.0				64.8	63.4	60.3	60.7
мъже								61.2						64.8	63.4		0
жени								57.3	56.4	57.0						60.3	60.7
смесен осигурителен стаж																	
общо								56.7	56.9	57.2	57.4	58.2	59.3	59.9	60.0	60.2	60.5
мъже								57.7	57.9	58.1	58.2	59.0	59.9	60.4	60.4	60.7	60.9
жени								54.3	54.8	55.4	55.6	56.2	57.5	58.1	58.6	58.8	59.6

5.19. Среден осигурителен стаж и средна възраст на пенсионерите с **новоотпуснати лични пенсии**
за осигурителен стаж и възраст /чл.68 от КСО/ за периода 1994-2010 г.

(продължение)

	1994 г.	1995 г.	1996 г.	1997 г.	1998 г.	1999 г.	2000 г.	2001 г.	2002 г.	2003 г.	2004 г.	2005 г.	2006 г.	2007 г.	2008 г.	2009 г.	2010 г.
3. ОБЩО ТОЧКИ /среден осигурителен стаж + средна възраст /																	
общо	89.6	89.4	89.5	89.8	89.9	90.3	91.9	97.9	97.8	97.8	97.8	98.4	98.9	99.4	100.0	100.1	99.4
мъже	93.9	93.3	93.5	93.9	93.8	93.8	96.5	102.5	102.9	102.7	102.7	102.4	102.5	102.5	102.5	102.4	102
жени	86.2	86	85.8	86.2	86.3	87.6	87.1	91.9	92.6	92.7	92.9	93.5	94.2	95.0	96.0	96.4	96.9
I категория труд																	
общо	74.5	75.9	76.5	78.1	78.1	79.0	80.0	100.7	94.8	102.7	116.6	103.1	103.2	107.3	104.6	127.2	114.8
мъже	74.9	76.6	77.5	79.4	79.2	80.2	81.4	103.6	94.5	105.1	124.2	115.6	124.9	106.2	103.4	131.1	113
жени	72.1	71.8	72.1	72.5	72.7	73.9	73.7	98.2	94.9	100.4	109.0	98.2	96.0	109.8	107.1	119.2	117.2
II категория труд																	
общо	89.5	88.7	88.7	88.8	88.6	88.9	89.7	95.5	96.1	95.9	95.3	95.4	95	96.0	95.9	98.2	97.4
мъже	92.4	91.3	91.4	91.4	91.3	91.6	92.4	101.4	105.6	106.3	100.1	99.4	95.7	99.5	95.8	100.5	95.6
жени	82.2	81.2	81.3	81.6	81.4	81.7	82.3	93.4	95.1	94.2	94.7	94.8	94.7	94.9	96.0	97.0	98.2
III категория труд																	
общо	91.7	91.8	91.5	91.8	91.9	92.2	93.7	94.6	94.6	94.7	95.0	95.8	96.8	97.5	98.2	98.8	98.3
мъже	98.8	99.1	99.0	99.2	99.5	99.9	100.6	102.4	102.3	102.6	102.9	102.3	102.6	102.4	102.6	102.6	102.2
жени	87.4	87.5	87.1	87.4	87.5	88.7	88.3	91.6	92.4	92.5	93.0	93.6	94.2	95.0	96.0	96.7	97.0
осигурителен стаж - 1:3																	
общо								147.8	156.1	151.4	162.8	201.6	143	135.1	125.7	141.1	129.7
мъже								140.2	152.4	135.6	171.9	0	135.2	135.1	125.7	126.9	106.6
жени								161.2	159.8	163.3	153.8	201.6	162.6				
осигурителен стаж - 1:2																	
общо								131.8	131.4	124.7				135.6	139.0	143.1	131.3
мъже								141.1	0					135.6	139.0		
жени								127.2	131.4	124.7							
смесен осигурителен стаж																	
общо								99.5	99.8	99.6	99.5	99.8	100.3	100.6	100.9	100.9	100.2
мъже								102.6	103.1	102.8	102.7	102.4	102.5	102.4	102.4	102.4	101.9
жени								92.1	92.7	92.8	92.8	93.4	94.0	94.8	95.8	96.2	96.7

Забележка: До 1 юли 2000 г. осигурителният стаж е превърнат към съответната категория труд, а след 1 юли 2000 г. осигурителният стаж на всяка категория труд е превърнат към трета категория труд.

За 2001-2010 г. има промяна в категориите труд, осигурителният стаж от всяка категория е превърнат към трета категория труд.

**5.20. Средни индивидуални коефициенти на пенсионерите с пенсии за трудова дейност по видове пенсии и пол
за периода 2000-2010 г.**

	2000 г.	2001 г.	2002 г.	2003 г.	2004 г.	2005 г.	2006 г.	2007 г.	2008 г.	2009 г.	2010 г.
Лични първи пенсии за осигурителен стаж и възраст											
общо	1.218	1.234	1.243	1.252	1.261	1.267	1.271	1.274	1.278	1.279	1,279
мъже	1.485	1.508	1.521	1.532	1.546	1.555	1.558	1.558	1.557	1.553	1,548
жени	1.027	1.040	1.049	1.058	1.066	1.073	1.079	1.083	1.089	1.093	1,098
Лични първи пенсии за инвалидност поради общо заболяване											
общо	0.786	0.828	0.858	0.895	0.936	0.960	0.965	0.967	0.969	0.968	0,965
мъже	0.886	0.944	0.979	1.020	1.070	1.097	1.100	1.099	1.099	1.095	1,088
жени	0.691	0.720	0.750	0.789	0.831	0.855	0.861	0.865	0.868	0.870	0,869
Лични първи пенсии за инвалидност поради трудова злополука											
общо	1.123	1.132	1.138	1.141	1.148	1.156	1.154	1.156	1.155	1.145	1,144
мъже	1.216	1.228	1.234	1.236	1.242	1.247	1.247	1.251	1.249	1.239	1,237
жени	0.886	0.894	0.905	0.911	0.921	0.931	0.929	0.930	0.942	0.928	0,932

5.21 Средни индивидуални коефициенти на пенсионерите с новоотпуснати лични пенсии по видове пенсии от трудова дейност и пол за периода 2000-2010 г.

	2000 г.	2001 г.	2002 г.	2003 г.	2004 г.	2005 г.	2006 г.	2007 г.	2008 г.	2009 г.	2010 г.
Новоотпуснати лични първи пенсии за осигурителен стаж и възраст											
общо	1.485	1.443	1.404	1.354	1.383	1.359	1.309	1.273	1.294	1.273	1,242
мъже	1.643	1.600	1.588	1.532	1.580	1.511	1.450	1.408	1.411	1.395	1,412
жени	1.243	1.223	1.197	1.158	1.177	1.162	1.108	1.069	1.099	1.080	1,079
Новоотпуснати лични първи пенсии за инвалидност поради общо заболяване											
общо	0.917	1.015	0.988	1.015	1.045	1.068	1.069	1.078	1.073	1.046	1,033
мъже	1.021	1.141	1.110	1.138	1.187	1.195	1.186	1.191	1.180	1.157	1,126
жени	0.786	0.877	0.863	0.890	0.908	0.945	0.942	0.949	0.952	0.924	0,924
Новоотпуснати лични първи пенсии за инвалидност поради трудова злополука											
общо	1.127	1.172	1.143	1.191	1.262	1.156	1.161	1.185	1.085	1.178	1,160
мъже	1.227	1.222	1.209	1.226	1.337	1.149	1.141	1.139	1.193	1.283	1,241
жени	0.882	1.010	0.967	1.095	0.931	1.188	1.245	1.365	0.736	0.993	0,971

**5.22. РАЗХОДИ ЗА ПЕНСИИ
КЪМ 31.XII.2010 г.**

	РАЗХОД лева	31.XII.2010г. В % КЪМ 31.XII.2009г.
РАЗХОД ЗА ПЕНСИИ - общо (1 + 2 + 3)	6 981 012 109	107.7%
1. ПЕНСИИ ЗА СМЕТКА НА ДОО	6 639 102 128	107.9%
в т.ч.: - пенсии за трудова дейност	6 110 301 308	107.5%
- пенсии за кадрови военнослужещи	503 807 732	110.1%
- еднократна допълнителна сума към пенсиите за м. XII.2005г.	213	
- еднократна допълнителна сума към пенсиите за м. XII.2006г.	7 835	
- еднократна допълнителна сума към пенсиите за м. XII.2007г.	84 651	
- еднократна допълнителна сума към пенсиите за м. XII.2008г.	333 412	
- еднократна допълнителна сума към пенсиите за м.XII.2009г.	24 566 977	
2. ПЕНСИИ ЗА СМЕТКА НА РЕПУБЛИКАНСКИЯ БЮДЖЕТ	290 359 940	103.3%
в т.ч.: - социални пенсии, пенсии за особени заслуги и др.	264 355 544	104.5%
- добавки към пенсиите на участниците и пострадалите от войните, както и на наследниците, получаващи наследствени пенсии за	17 850 929	84.9%
- добавки към пенсиите по чл.9 от ЗПГРРЛ	8 129 675	127.5%
- едн. доп. сума към пенсиите (в т.ч. за мин. време)		
- еднократна допълнителна сума към пенсиите за м.XII.2005г.	0	
- еднократна допълнителна сума към пенсиите за м.XII.2006г.	250	
- еднократна допълнителна сума към пенсиите за м. XII.2007г.	4 467	
- еднократна допълнителна сума към пенсиите за м.XII.2008г.	19 075	
3. ПЕНСИИ ПО МЕЖДУНАРОДНИ СПОГОДБИ	51 550 041	106.5%
ПОЩЕНСКА ТАКСА (в т.ч. Подменени изплащателни картони) и ДДС ЗА ИЗПЛАЩАНЕ НА ПЕНСИИТЕ	41 209 293	101.3%
Процент на разходите - общо:	100.0%	
Пенсии за сметка на ДОО	95.1%	
в т.ч.: - пенсии за трудова дейност	87.5%	
- пенсии за кадрови военнослужещи	7.2%	
- еднократна допълнителна сума към пенсиите (2005г.-2009г.)	0.4%	
Пенсии за сметка на републиканския бюджет	4.2%	
в т.ч.: - социални пенсии, пенсии за особени заслуги и др.	3.8%	
- добавки към пенсиите на участниците и пострадалите от войните, както и на наследниците, получаващи наследствени пенсии за загиналите в Отечествената война	0.3%	
- добавки към пенсиите по чл.9 от ЗПГРРЛ	0.1%	
Пенсии по международни спогодби	0.7%	

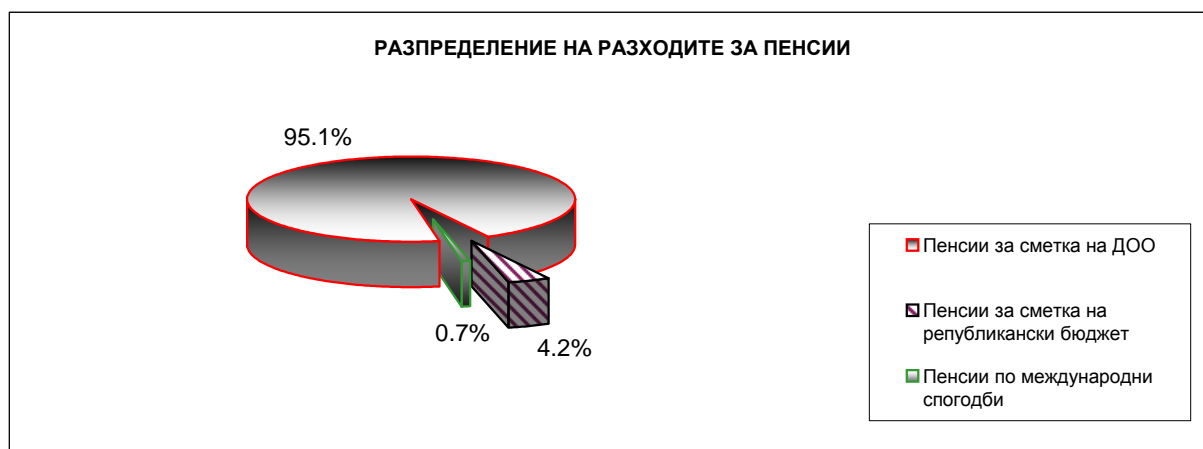

5.23. РАЗХОДИ ЗА ПЕНСИИ ПО ФОНДОВЕ
КЪМ 31.XII.2010 г.

	РАЗХОД лева	31.XII.2010г. В % КЪМ 31.XII.2009г.
РАЗХОД ЗА ПЕНСИИ - общо (I + II + III)	6 981 012 109	107.7%
I. Фонд "Пенсии" в т.ч.	6 646 645 956	108.0%
Пенсии за сметка на ДОО	6 595 095 915	108.0%
- Пенсии за трудова дейност	6 066 397 239	107.5%
- Пенсии за кадрови военносслужещи	503 713 068	110.1%
- Еднократна допълнителна сума към пенсиите за м.XII.2005г.	213	
- Еднократна допълнителна сума към пенсиите за м.XII.2006г.	7 835	
- Еднократна допълнителна сума към пенсиите за м.XII.2007г.	82 951	
- Еднократна допълнителна сума към пенсиите за м.XII.2008г.	327 632	
- Еднократна допълнителна сума към пенсиите за м.XII.2009г.	24 566 977	
Пенсии по международни спогодби	51 550 041	106.5%
ПОЩЕНСКА ТАКСА (в т.ч. Подменени изплащателни картони) и ДДС ЗА ИЗПЛАЩАНЕ НА ПЕНСИИТЕ	38 957 128	
II. Фонд "Пенсии, несвързани с трудова дейност"	290 359 940	103.3%
Социални пенсии, пенсии за особени заслуги и др.	264 355 544	104.5%
Добавки към пенсиите на участниците във войните	17 850 929	84.9%
Добавка по чл.9 от ЗПГРРЛ	8 129 675	127.5%
Еднократна допълнителна сума към пенсиите за м.XII.2006г.	250	
Еднократна допълнителна сума към пенсиите за м.XII.2007г.	4 467	
Еднократна допълнителна сума към пенсиите за м.XII.2008г.	19 075	
ПОЩЕНСКА ТАКСА (в т.ч. Подменени изплащателни картони) и ДДС ЗА ИЗПЛАЩАНЕ НА ПЕНСИИТЕ	1 970 887	
III. Фонд "Трудова злополука и професионална болест"	44 006 213	99.8%
Пенсии за трудова дейност	43 904 069	99.9%
Пенсии за кадрови военносслужещи	94 664	113.6%
Еднократна допълнителна сума към пенсиите за м.XII.2007г.	1 700	
Еднократна допълнителна сума към пенсиите за м.XII.2008г.	5 780	
ПОЩЕНСКА ТАКСА (в т.ч. Подменени изплащателни картони) и ДДС ЗА ИЗПЛАЩАНЕ НА ПЕНСИИТЕ	281 278	

СТРУКТУРА НА РАЗХОДИТЕ ПО ФОНДОВЕ

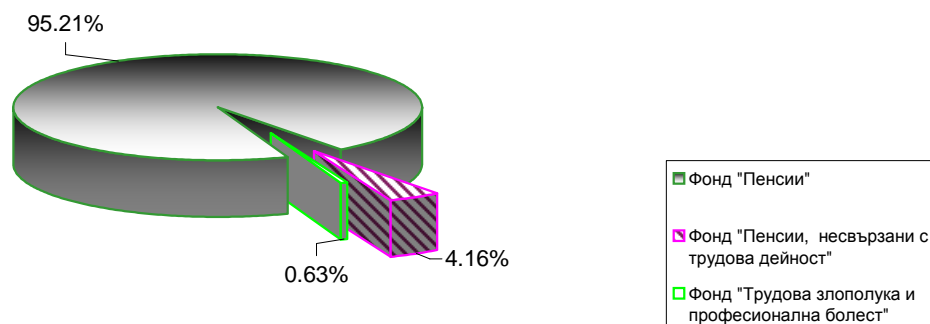

5.24 РАЗХОДИ ЗА ПЕНСИИ ПО ВИДОВЕ ПЕНСИИ за периода 2000-2010 г.
към 31.12.на съответната година

/ лева /

ВИД НА ПЕНСИИТЕ	2000 г.	2001 г.	2002 г.	2003 г.
РАЗХОДИ ЗА ПЕНСИИ - общо (I + II + III)	2 484 997 184	2 627 999 693	2 885 673 949	3 102 914 902
I. ФОНД "ПЕНСИИ"	2 290 928 975	2 453 716 726	2 650 426 303	2 944 804 928
1. Пенсии за трудова дейност	2 155 937 246	2 302 402 914	2 483 196 185	2 653 951 624
1.1. Инвалидност - общо заболяване	150 441 086	184 667 569	234 621 009	301 668 348
1.2. Пенсии за осигурителен стаж и възраст	1 936 244 447	2 053 408 135	2 188 355 781	2 297 124 497
1.3. Пенсии за осиг. стаж и възраст-ЗПЗСК	51 908 453	46 738 885	42 145 694	37 021 625
1.4. Инвалидност -общо забол.-ЗПЗСК	3 500 304	3 509 737	3 510 716	3 452 228
1.5. Инвалидност- общо забол.-СВОЧ на ТПК	1 739 188	1 748 671	1 796 043	1 805 065
1.6. Пенсии за осиг. стаж и възраст-своч на ТПК	11 803 549	12 036 625	12 478 745	12 601 310
1.7. Частни занаятчий, търговци и др.	300 220	293 291	288 198	278 551
2. ПЕНСИИ ЗА ЛИЦАТА ПО ЧЛ. 69 ОТ КСО:	134 991 730	151 313 812	167 230 118	184 869 382
2.1. Инвалидност- общо заболяване	232 058	219 590	237 105	246 442
2.2. Пенсии за осигурителен стаж и възраст	134 759 671	151 094 223	166 993 014	184 622 940
КОЛЕДНИ ДОБАВКИ				105 983 923
ПОЩЕНСКА ТАКСА И ДДС ЗА ПЕНСИИ И ДОБАВКИ в т.ч.:	23 174 814	23 580 293	23 053 361	23 686 668
а)Пенсии за трудова дейност			21 790 423	22 408 706
б)ПЕНСИИ ЗА ЛИЦАТА ПО ЧЛ. 69 ОТ КСО:			1 262 938	1 277 963
ФОНД "ПЕНСИИ" + ПТ + ДДС:			2 673 479 664	2 862 507 674
а)Пенсии за трудова дейност			2 504 986 608	2 676 360 329
б)ПЕНСИИ ЗА ЛИЦАТА ПО ЧЛ. 69 ОТ КСО:			168 493 056	186 147 344
II. ФОНД "ПЕНСИИ, НЕСВЪРЗАНИ С ТРУДОВА ДЕЙНОСТ" /вкл. коледната добавка/	167 746 010	147 517 746	207 990 888	129 497 036
1. Старост/Поборнически/	4 921	4 326	4 202	3 346
2. Пенсии за военна инвалидност	5 168 695	5 867 504	6 149 040	6 312 731
3. Народни по отм.чл.28	40 733	30 140	26 811	24 463
4. Народни по чл.30А	83 783	78 373	74 802	68 199
5. За особени заслуги	23 907	27 436	29 121	31 237
6. Пенсии за гражданска инвалидност	327 511	329 554	335 042	338 693
7. Старост на частни земеделски стопани	635 087	622 996	609 580	609 627
8. С отделен указ	947 318	269 015	256 570	249 017
9. Социални пенсии за инвалидност	56 524 560	72 831 766	81 146 158	94 496 899
10. Персонални пенсии	729 125	1 529 966	1 624 199	1 732 467
11. Социални пенсии за старост			3 659 674	3 911 208
А. Добавка по чл. 9 от ЗПГРРЛ				
В. ДОБАВКИ НА УЧАСТНИЦИТЕ ВЪВ ВОЙНИТЕ	17 965 999	16 991 840	16 240 787	15 137 715
А. КОЛЕДНИ ДОБАВКИ за 2000, 2001 г. вкл. за минал период	85 294 372	48 934 831	1 164 476	6 581 436
Б. КОЛЕДНИ ДОБАВКИ - 2002 г.			96 670 426	
ПОЩЕНСКА ТАКСА И ДДС ЗА ПЕНСИИ И ДОБАВКИ в т.ч.:			1 889 600	2 073 408
ФОНД "ПЕНСИИ, НЕСВЪРЗАНИ С ТР. ДЕЙНОСТ" + ПТ + ДДС:			209 880 488	131 570 445
III. ФОНД "ТРУДОВА ЗЛОПОЛУКА И ПРОФЕСИОНАЛНА БОЛЕСТ"	26 322 198	26 765 220	27 256 758	28 612 937
1. ПЕНСИИ ЗА ТРУДОВА ДЕЙНОСТ	26 259 229	26 700 239	27 191 415	27 655 753
1.1. Инвалидност поради трудова злополука и професионална болест	25 576 498	26 022 475	26 523 693	27 007 338
1.2. Инв.труд.злоп. и проф.болест-ЗПЗСК	553 349	545 972	533 956	516 435
1.3. Инвалидност - трудова злополука и проф.болест-СВОЧ на ТПК	129 382	131 793	133 767	131 979
2. ПЕНСИИ ЗА ЛИЦАТА ПО ЧЛ. 69 ОТ КСО:	62 969	64 981	65 343	65 541
2.1. Инвалидност поради трудова злополука и професионална болест	62 969	64 981	65 343	65 541
КОЛЕДНА ДОБАВКА				891 644
ПОЩЕНСКА ТАКСА И ДДС ЗА ПЕНСИИ И ДОБАВКИ в т.ч.:	249 674	255 357	240 568	245 989
а) Пенсии за трудова дейност	249 094	254 781	240 071	245 409
б) Пенсии за кадрови военнослужащи	580	576	498	581
ФОНД "ТРУДОВА ЗЛ. И ПР. БОЛЕСТ" + ПТ + ДДС:	26 571 872	27 020 577	27 497 326	27 967 283
а) Пенсии за трудова дейност	26 508 323	26 955 021	27 431 486	27 901 161
б) Пенсии за кадрови военнослужащи	63 549	65 557	65 841	66 122
Международни спогодби	26 102 335	48 522 332	31 824 832	30 359 560
РАЗХОД ЗА ПЕНСИИ - общо /вкл. пощенска такса, ДДС и международни спогодби/	2 534 524 007	2 700 357 675	2 942 682 311	3 159 280 528

5.24 РАЗХОДИ ЗА ПЕНСИИ ПО ВИДОВЕ ПЕНСИИ за периода 2000-2010 г.

/към 31.12. на съответната година/

/Продължение /

/ лева /

ВИД НА ПЕНСИИТЕ	2004 г.	2005 г.	2006 г.	2007 г.
РАЗХОДИ ЗА ПЕНСИИ - общо (I + II + III)	3 484 976 792	3 738 061 983	4 169 603 745	4 637 895 251
I. ФОНД "ПЕНСИИ"	3 306 471 585	3 536 421 655	3 944 262 149	4 395 634 080
1. Пенсии за трудова дейност	2 969 003 130	3 227 248 315	3 556 602 706	3 882 708 524
1.1. Инвалидност - общо заболяване	408 089 163	576 980 281	660 495 398	711 439 077
1.2. Пенсии за осигурителен стаж и възраст	2 510 465 274	2 603 391 323	2 849 487 422	3 125 869 047
1.3. Пенсии за осиг. стаж и възраст-ЗПЗСК	32 304 328	28 689 203	27 402 311	25 318 842
1.4. Инвалидност -общо забол.-ЗПЗСК	3 417 656	3 441 620	3 531 091	3 547 888
1.5. Инвалидност- общо забол.-СВОЧ на ТПК	1 816 461	1 888 596	2 035 022	2 100 063
1.6. Пенсии за осиг. стаж и възраст-СВОЧ на ТПК	12 646 093	12 595 820	13 384 877	14 155 719
1.7. Частни занаятчий, търговци и др.	264 155	261 472	266 585	277 888
2. ПЕНСИИ ЗА ЛИЦАТА ПО ЧЛ. 69 ОТ КСО:	241 352 478	256 817 965	276 541 228	297 039 512
2.1. Инвалидност- общо заболяване	273 661	368 506	370 428	345 326
2.2. Пенсии за осигурителен стаж и възраст	241 078 817	256 449 459	276 170 800	296 694 186
КОЛЕДНИ ДОБАВКИ	96 115 977	52 355 375	111 118 215	215 886 044
ПОЩЕНСКА ТАКСА И ДДС ЗА ПЕНСИИ И ДОБАВКИ в т.ч.:	25 820 114	26 283 569	28 169 265	30 212 704
а)Пенсии за трудова дейност	24 348 055			
б)ПЕНСИИ ЗА ЛИЦАТА ПО ЧЛ. 69 ОТ КСО:	1 472 059			
ФОНД "ПЕНСИИ" + ПТ + ДДС:/без кол. Добавка за 2004г./	3 236 175 721	3 562 705 224	3 972 431 414	4 425 846 784
а)Пенсии за трудова дейност	2 993 351 184			
б)ПЕНСИИ ЗА ЛИЦАТА ПО ЧЛ. 69 ОТ КСО:	242 824 537			
II. ФОНД "ПЕНСИИ, НЕСВЪРЗАНИ С ТРУДОВА ДЕЙНОСТ" /вкл. коледната добавка/	147 920 565	170 410 381	192 042 244	207 054 963
1. Старост/Поборнически/	2 965	2 979	2 893	3 299
2. Пенсии за военна инвалидност	6 569 570	6 961 574	7 458 711	7 709 770
3. Народни по отм.чл.28	24 807	22 409	22 749	20 300
4. Народни по чл.30А	63 503	62 417	60 344	53 225
5. За особени заслуги	53 722	47 914	53 369	64 365
6. Пенсии за гражданска инвалидност	342 205	370 771	372 390	385 654
7. Старост на частни земеделски стопани	601 408	605 426	658 096	682 746
8. С отделен указ	234 789	143 120	123 409	59 527
9. Социални пенсии за инвалидност	113 392 366	138 047 062	158 007 524	165 218 512
10. Персонални пенсии	1 810 314	2 032 531	2 211 385	2 346 525
11. Социални пенсии за старост	3 825 304	3 886 956	3 921 293	3 941 113
А. Добавка по чл. 9 от ЗПГРРЛ	991 268	2 223 526	3 715 751	4 052 198
В. ДОБАВКИ НА УЧАСТНИЦИТЕ ВЪВ ВОЙНИТЕ	14 039 691	13 226 648	12 285 378	16 656 979
КОЛЕДНИ ДОБАВКИ	5 968 652	2 777 048	3 148 952	5 860 750
ПОЩЕНСКА ТАКСА И ДДС ЗА ПЕНСИИ И ДОБАВКИ в т.ч.:	1 296 731	1 427 864	1 521 125	1 606 438
ФОНД "ПЕНСИИ, НЕСВЪРЗАНИ С ТР. ДЕЙНОСТ" + ПТ + ДД	149 217 295	171 838 245	193 563 369	208 661 401
III. ФОНД "ТРУДОВА ЗЛОПОЛУКА И ПРОФЕСИОНАЛНА БОЛЕСТ"	30 584 642	31 229 947	33 299 352	35 206 208
1. ПЕНСИИ ЗА ТРУДОВА ДЕЙНОСТ	29 710 241	30 757 126	32 457 445	33 704 155
1.1. Инвалидност поради трудова злополука и професионална болест	29 063 752	30 062 403	31 744 585	32 997 501
1.2. Инв.труд.злоп. и проф.болест-ЗПЗСК	512 695	558 950	571 350	570 466
1.3. Инвалидност - трудова злополука и проф.болест-СВОЧ на ТПК	133 793	135 773	141 510	136 188
2. ПЕНСИИ ЗА ЛИЦАТА ПО ЧЛ. 69 ОТ КСО:	65 776	63 840	68 828	69 776
2.1. Инвалидност поради трудова злополука и професионална болест	65 776	63 840	68 828	69 776
КОЛЕДНА ДОБАВКА	808 625	408 981	773 079	1 432 277
ПОЩЕНСКА ТАКСА И ДДС ЗА ПЕНСИИ И ДОБАВКИ в т.ч.:	250 132	245 203	247 890	253 162
а) Пенсии за трудова дейност	249 678			
б) Пенсии за кадрови военнослужащи	454			
ФОНД "ТРУДОВА ЗЛ. И ПР. БОЛЕСТ" + ПТ + ДДС:	30 026 149	31 475 150	33 547 242	35 459 370
а) Пенсии за трудова дейност	29 959 919			
б) Пенсии за кадрови военнослужащи	66 230			
Международни спогодби	29 661 628	33 424 083	34 178 114	37 544 801
РАЗХОД ЗА ПЕНСИИ - общо /вкл. пощенска такса, ДДС и международни спогодби/	3 542 005 396	3 799 442 702	4 233 720 139	4 707 512 356

5.24 РАЗХОДИ ЗА ПЕНСИИ ПО ВИДОВЕ ПЕНСИИ за периода 2000-2010 г.

/към 31.12. на съответната година/

/Продължение и край /

/ лева /

ВИД НА ПЕНСИИТЕ	2008 г.	2009 г.	2010 г.
РАЗХОДИ ЗА ПЕНСИИ - общо (I + II + III)	5 554 340 966	6 432 028 411	6 929 462 068
I. ФОНД "ПЕНСИИ" /вкл. коледната добавка/	5 270 716 473	6 106 921 374	6 595 095 915
1. Пенсии за трудова дейност	4 578 939 837	5 641 240 886	6 066 397 239
1.1. Инвалидност - общо заболяване	829 852 839	1 009 257 954	1 092 018 725
1.2. Пенсии за осигурителен стаж и възраст	3 703 024 196	4 584 136 980	4 930 895 780
1.3. Пенсии за осиг. стаж и възраст-ЗПЗСК	23 624 705	22 184 394	18 144 206
1.4. Инвалидност -общо забол.-ЗПЗСК	3 724 512	3 976 463	3 704 180
1.5. Инвалидност- общо забол.-СВОЧ на ТПК	2 317 002	2 664 678	2 596 868
1.6. Пенсии за осиг. стаж и възраст-СВОЧ на ТПК	16 092 340	18 680 237	18 712 921
1.7. Частни занаятчий, търговци и др.	304 244	340 180	324 559
2. ПЕНСИИ ЗА ЛИЦАТА ПО ЧЛ. 69 ОТ КСО:	352 948 306	457 431 525	503 713 068
2.1. Инвалидност- общо заболяване	373 254	424 475	414 132
2.2. Пенсии за осигурителен стаж и възраст	352 575 052	457 007 050	503 298 936
<u>КОЛЕДНА ДОБАВКА / вкл. еднокр. изпл сума за м.ХІ.2008/</u>	338 828 329	8 248 963	24 985 608
<u>ПОЩЕНСКА ТАКСА И ДДС ЗА ПЕНСИИ И ДОБАВКИ в т.ч.:</u>	34 899 773	38 382 237	38 957 128
а)Пенсии за трудова дейност			
б)ПЕНСИИ ЗА ЛИЦАТА ПО ЧЛ. 69 ОТ КСО:			
ФОНД "ПЕНСИИ" + ПТ + ДДС:	5 305 616 246	6 145 303 611	6 634 053 043
а)Пенсии за трудова дейност			
б)ПЕНСИИ ЗА ЛИЦАТА ПО ЧЛ. 69 ОТ КСО:			
II. ФОНД "ПЕНСИИ, НЕСВЪРЗАНИ С ТРУДОВА ДЕЙНОСТ"			
/вкл. коледната добавка/	242 900 275	281 010 932	290 359 940
1. Старост/Поборнически/	3 896	3 609	3 760
2. Пенсии за военна инвалидност	8 601 691	9 955 598	9 940 543
3. Народни по отм.чл.28	21 767	21 703	20 777
4. Народни по чл.30А	49 990	49 861	43 607
5. За особени заслуги	97 509	132 824	137 146
6. Пенсии за гражданска инвалидност	465 161	520 240	484 823
7. Старост на частни земеделски стопани	710 723	750 706	656 936
8. С отделен указ	17 281	15 284	46 648
9. Социални пенсии за инвалидност	190 845 394	233 388 225	244 680 389
10. Персонални пенсии	2 731 176	3 215 500	3 309 384
11. Социални пенсии за старост	4 370 379	5 035 097	5 031 531
<u>А. Добавка по чл. 9 от ЗПГРРЛ</u>	<u>4 724 272</u>	<u>6 377 257</u>	<u>8 129 675</u>
<u>В. ДОБАВКИ НА УЧАСТНИЦИТЕ ВЪВ ВОЙНИТЕ</u>	<u>21 447 467</u>	<u>21 027 260</u>	<u>17 850 929</u>
<u>КОЛЕДНИ ДОБАВКИ</u>	8 813 569	517 768	23 792
<u>ПОЩЕНСКА ТАКСА И ДДС ЗА ПЕНСИИ И ДОБАВКИ в т.ч.:</u>	1 809 470	2 000 616	1 970 887
ФОНД "ПЕНСИИ, НЕСВЪРЗАНИ С ТР. ДЕЙНОСТ" + ПТ + ДД	244 709 745	283 011 548	292 330 827
III. ФОНД "ТРУДОВА ЗЛОПОЛУКА И ПРОФЕСИОНАЛНА БОЛЕСТ" /вкл. коледната добавка/	40 724 218	44 096 105	44 006 213
1. ПЕНСИИ ЗА ТРУДОВА ДЕЙНОСТ	38 437 120	43 965 543	43 904 069
1.1. Инвалидност поради трудова злополука и професионална болест	37 689 334	43 145 861	43 031 552
1.2. Инв.труд.злоп. и проф.болест-ЗПЗСК	602 852	655 375	715 170
1.3. Инвалидност - трудова злополука и проф.болест-СВОЧ на ТПК	144 934	164 307	157 347
2. ПЕНСИИ ЗА ЛИЦАТА ПО ЧЛ. 69 ОТ КСО:	76 802	83 341	94 664
2.1. Инвалидност поради трудова злополука и професионална болест	76 802	83 341	94 664
<u>КОЛЕДНА ДОБАВКА</u>	2 210 296	47 221	7 480
<u>ПОЩЕНСКА ТАКСА И ДДС ЗА ПЕНСИИ И ДОБАВКИ в т.ч.:</u>	283 316	299 446	281 278
а) Пенсии за трудова дейност			
б) Пенсии за кадрови военнослужащи			
ФОНД "ТРУДОВА ЗЛ. И ПР. БОЛЕСТ" + ПТ + ДДС:	41 007 534	44 395 551	44 287 491
а) Пенсии за трудова дейност			
б) Пенсии за кадрови военнослужащи			
Международни спогодби	42 936 344	48 384 137	51 550 041
РАЗХОД ЗА ПЕНСИИ - общо /вкл. пощенска такса, ДДС и международни спогодби/	5 634 269 869	6 521 094 847	7 022 221 402

5.25 РАЗХОДИ ЗА ПЕНСИИ И БРУТЕН ВЪТРЕШЕН ПРОДУКТ
за периода 1988-2010 г.

ГОДИНИ	Брутен вътрешен продукт млн.лв.	Разходи за пенсии млн. лв.	Разходи за пенсии към БВП %/
1988	38 345	2 989	7.8%
1989	39 579	3 246	8.2%
1990	45 390	3 932	8.7%
1991	135 711	12 373	9.1%
1992	200 832	19 886	9.9%
1993	298 934	32 596	10.9%
1994	525 552	50 937	9.7%
1995	880 322	70 003	8.0%
1996	1 761 172	121 191	6.9%
1997	17 432 554	1 064 034	6.1%
1998	22 421 142	1 778 941	7.9%
1999	23 790.4	1 913.5	8.0%
2000	26 752.8	2 511.1	9.4%
2001	29 709.0	2 676.5	9.0%
2002	32 401.6	2 917.5	9.0%
2003	34 627.5	3 133.3	9.0%
2004	38 822.3	3 514.6	9.1%
2005	42 797.4	3 771.5	8.8%
2006	51 783	4 203.8	8.1%
2007	60 185	4 675.4	7.8%
2008	69 295	5 597.3	8.1%
2009	68 322	6 480.4	9.5%
2010	70 474.3	6 981.0	9.9%

Забележка: Данните за 1999 - 2010 г. са в деноминирани лева

* Данните за БВП за 2010 г. са предварителни

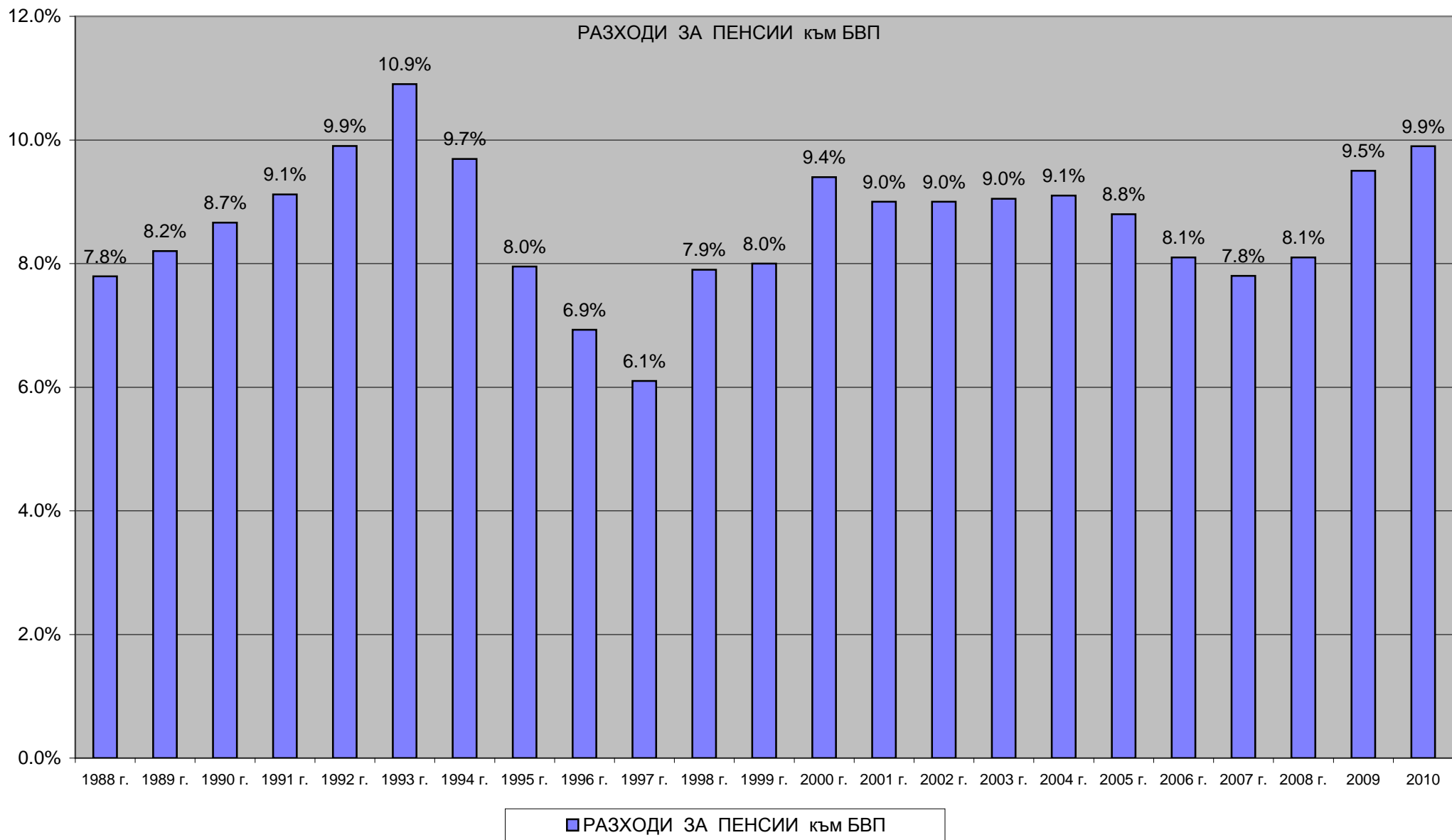

**5.26 СРЕДЕН БРОЙ ПЕНСИОНЕРИ И СРЕДЕН РАЗМЕР ПЕНСИЯ НА
ЕДИН ПЕНСИОНЕР за периода 2001-2010 г.**

ВИД НА ПЕНСИИТЕ	Среден брой пенсионери за 2001 г.	Среден брой пенсии за 2001 г.	Среден размер пенсия на пенсионер за 2001 г.
ПЕНСИИ - общо (I + II)	2 370 871	2 566 711	92.37
I. Ф О Н Д " П Е Н С И И "	2 347 944	2 520 561	92.41
I.1. ПЕНСИИ, ИЗПЛАЩАНИ ОТ ДОО	2 281 502	2 304 167	93.40
А. ПЕНСИИ ЗА ТРУДОВА ДЕЙНОСТ -ВСИЧКО	2 187 879	2 203 655	91.46
1.Инвалидност поради общо заболяване	216 371	222 550	68.49
2.Пенсии за осигурителен стаж и възраст	1 879 381	1 888 224	95.33
3.Пенсии за осигурит. стаж и възраст-ЗПЗСК	71 406	71 938	63.22
4.Инвалидност - общо забол. - ЗПЗСК	4 037	4 126	69.54
5.Инвалидност-общо забол.-СВОЧ на ТПК	2 345	2 386	73.29
6.Пенсии за осигурителен стаж и възраст-СВОЧ на ТПК	13 898	13 986	81.26
7.Частни занаятчии, търговци и др.	442	444	60.54
Б. ПЕНСИИ ЗА КАДРОВИ ВОЕННОСЛУЖЕЩИ, ОФИЦЕРИ И СЕРЖАНТИ	93 623	100 512	138.67
1.Инвалидност поради общо заболяване	228	229	84.67
2.Пенсии за осигурителен стаж и възраст	87 846	87 861	143.42
3.Пенсии за военна инвалидност	5 177	11 750	65.82
4.Пенсии за гражданска инвалидност	371	672	65.15
I.2. ПЕНСИИ, ИЗПЛАЩАНИ ОТ РЕПУБЛИКАНСКИЯ БЮДЖЕТ	66 442	216 395	58.57
1.Старост/Поборнически/	7	8	48.37
2.Народни по отм.чл.28	42	42	52.07
3.Народни по чл.30А	122	122	54.21
4.За особени заслуги	14	14	137.96
5.С отделен указ	1 015	1 016	57.36
6.Старост на частни земеделски стопани	515	515	48.07
7.Социални пенсии	61 425	211 376	59.40
8.Персонални пенсии	3 301	3 301	44.97
II. ФОНД "ТРУДОВА ЗЛОПОЛУКА И ПРОФЕСИОНАЛНА БОЛЕСТ" - ПЕНСИИ, ИЗПЛАЩАНИ ОТ ДОО	22 928	46 150	88.34
А. ПЕНСИИ ЗА ТРУДОВА ДЕЙНОСТ - ВСИЧКО	22 876	46 054	88.33
1.Инвалидност поради трудова злополука и професионална болест	22 368	44 390	88.59
2.Инвалидност поради трудова злополука и професионална болест - ЗПЗСК	382	1 419	74.39
3.Инвалидност поради трудова злополука и професионална болест - СВОЧ на ТПК	127	245	83.64
Б. ПЕНСИИ ЗА КАДРОВИ ВОЕННОСЛУЖЕЩИ, ОФИЦЕРИ И СЕРЖАНТИ	52	96	96.98
1.Инвалидност поради трудова злополука и професионална болест	52	96	96.67

ЗАБЕЛЕЖКА: Средните размери на пенсиите са изчислени от разходите без международните спогодби и без пощенска такса и ДДС, като средствата са разпределени според вида на водещата пенсия.

**5.26. СРЕДЕН БРОЙ ПЕНСИОНЕРИ И СРЕДЕН РАЗМЕР ПЕНСИЯ НА
ЕДИН ПЕНСИОНЕР за периода 2001-2010 г.**

/продължение/

ВИД НА ПЕНСИИТЕ	Среден брой пенсионери за 2002 г.	Среден брой пенсии за 2002 г.	Среден размер пенсия на пенсионер за 2002 г.
ПЕНСИИ - общо (I+II+III)	2 350 900	2 622 006	102.29
I. Ф О Н Д " П Е Н С И И "	2 259 886	2 275 141	103.49
<u>А) Пенсии за трудова дейност</u>	2 170 107	2 185 343	101.28
1.Инвалидност поради общо заболяване	246 613	252 521	78.31
2.Пенсии за осигурителен стаж и възраст	1 844 405	1 853 047	105.51
3.Пенсии за осигурит. стаж и възраст-ЗПЗСК	59 512	59 992	70.25
4.Инвалидност - общо забол. - ЗПЗСК	3 697	3 778	77.92
5.Инвалидност-общо забол.-СВОЧ на ТПК	2 189	2 226	82.32
6.Пенсии за осигурителен стаж и възраст-СВОЧ на ТПК	13 293	13 378	90.37
7.Частни занаятчии, търговци и др.	398	401	67.50
<u>Б) Пенсии за лицата по чл. 69 от КСО</u>	89 779	89 798	156.93
1.Инвалидност поради общо заболяване	223	224	92.95
2.Пенсии за осигурителен стаж и възраст	89 556	89 574	157.09
II. Ф О Н Д " П Е Н С И И , Н Е С В Ъ Р З А Н И С Т Р У Д О В А Д Е Й Н О С Т "	69 555	303 067	64.73
1.Старост/Поборнически/	7	7	54.07
2.Пенсии за военна инвалидност	5 116	11 487	71.58
3.Народни по отм.чл.28	34	34	59.42
4.Народни по чл.30А	110	110	61.78
5.За особени заслуги	13	13	156.22
6.Пенсии за гражданска инвалидност	348	636	71.21
7.Старост на частни земеделски стопани	932	933	63.41
8.С отделен указ	482	482	50.53
9.Социални пенсии за инвалидност	53 298	280 150	66.18
10.Персонални пенсии	3 260	3 260	47.52
11.Социални пенсии за старост	5 955	5 955	56.16
III. Ф О Н Д " Т Р У Д О В А З Л О П О Л У К А И П Р О Ф Е С И О Н А Л Н А Б О Л Е С Т "	21 459	43 798	97.71
<u>А) Пенсии за трудова дейност</u>	21 412	43 709	97.69
1.Инвалидност поради трудова злополука и професионална болест	20 955	42 213	97.94
2.Инвалидност поради трудова злополука и професионална болест - ЗПЗСК	344	1 270	83.36
3.Инвалидност поради трудова злополука и професионална болест - СВОЧ на ТПК	113	226	94.79
<u>Б) Пенсии за лицата по чл. 69 от КСО</u>	47	89	107.26
1.Инвалидност поради трудова злополука и професионална болест	47	89	107.26

ЗАБЕЛЕЖКА: Средните размери на пенсиите са изчислени от разходите без международните спогодби и без пощенска такса и ДДС, като средствата са разпределени според вида на водещата пенсия.

**5.26. СРЕДЕН БРОЙ ПЕНСИОНЕРИ И СРЕДЕН РАЗМЕР ПЕНСИЯ НА
ЕДИН ПЕНСИОНЕР за периода 2001-2010 г.**

/продължение/

ВИД НА ПЕНСИИТЕ	Среден брой пенсионери за 2003 г.	Среден брой пенсии за 2003 г.	Среден размер пенсия на пенсионер за 2003 г.
ПЕНСИИ - общо (I+II+III)	2 336 806	2 673 576	110.65
I. Ф О Н Д " П Е Н С И И "	2 249 812	2 264 259	111.92
<u>А) Пенсии за трудова дейност</u>	2 157 447	2 171 875	109.48
1.Инвалидност поради общо заболяване	293 481	299 089	87.57
2.Пенсии за осигурителен стаж и възраст	1 796 930	1 805 146	114.13
3.Пенсии за осигурит. стаж и възраст-ЗПЗСК	48 689	49 104	76.13
4.Инвалидност - общо забол. - ЗПЗСК	3 379	3 449	84.65
5.Инвалидност-общо забол.-СВОЧ на ТПК	2 042	2 076	89.75
6.Пенсии за осигурителен стаж и възраст-СВОЧ на ТПК	12 565	12 646	97.75
7.Частни занаятчии, търговци и др.	361	365	72.45
<u>Б) Пенсии за лицата по чл. 69 от КСО</u>	92 365	92 384	168.81
1.Инвалидност поради общо заболяване	220	221	99.55
2.Пенсии за осигурителен стаж и възраст	92 145	92 163	168.98
II. Ф О Н Д " П Е Н С И И , Н Е С В Ъ Р З А Н И С Т Р У Д О В А Д Е Й Н О С Т "	66 837	367 791	69.58
1.Старост/Поборнически/	6	6	53.42
2.Пенсии за военна инвалидност	4 965	10 958	76.00
3.Народни по отм.чл.28	28	28	62.74
4.Народни по чл.30А	95	94	66.70
5.За особени заслуги	13	13	175.50
6.Пенсии за гражданска инвалидност	329	596	77.04
7.Старост на частни земеделски стопани	858	859	68.68
8.С отделен указ	450	450	52.89
9.Социални пенсии за инвалидност	51 283	345 977	71.29
10.Персонални пенсии	3 234	3 234	50.04
11.Социални пенсии за старост	5 576	5 576	60.27
III. Ф О Н Д " Т Р У Д О В А З Л О П О Л У К А И П Р О Ф Е С И О Н А Л Н А Б О Л Е С Т "	20 157	41 526	105.52
<u>А) Пенсии за трудова дейност</u>	20 116	41 443	105.50
1.Инвалидност поради трудова злополука и професионална болест	19 694	40 089	105.76
2.Инвалидност поради трудова злополука и професионална болест - ЗПЗСК	317	1 142	90.25
3.Инвалидност поради трудова злополука и професионална болест - СВОЧ на ТПК	105	212	102.30
<u>Б) Пенсии за лицата по чл. 69 от КСО</u>	41	83	118.15
1.Инвалидност поради трудова злополука и професионална болест	41	83	118.15

ЗАБЕЛЕЖКА: Средните размери на пенсиите са изчислени от разходите без международните спогодби и без пощенска такса и ДДС, като е включен разходът за добавката към пенсията на участниците и пострадалите от войните и разходът за коледни добавки през м. декември, а средствата са разпределени според вида на водещата пенсия.

**5.26. СРЕДЕН БРОЙ ПЕНСИОНЕРИ И СРЕДЕН РАЗМЕР ПЕНСИЯ НА
ЕДИН ПЕНСИОНЕР за периода 2001-2010 г.**

/продължение/

ВИД НА ПЕНСИИТЕ	Среден брой пенсионери за 2004 г.	Среден брой пенсии за 2004 г.	Среден размер пенсия на пенсионер за 2004 г.
ПЕНСИИ - общо (I+II+III)	2 327 807	2 723 425	124.76
I. Ф О Н Д " П Е Н С И И "	2 242 348	2 256 020	126.33
А) Пенсии за трудова дейност	2 146 339	2 159 993	122.63
1.Инвалидност поради общо заболяване	347 149	352 487	98.57
2.Пенсии за осигурителен стаж и възраст	1 742 254	1 750 025	128.57
3.Пенсии за осигурит. стаж и възраст-ЗПЗСК	39 811	40 179	81.62
4.Инвалидност - общо забол. - ЗПЗСК	3 114	3 178	91.07
5.Инвалидност-общо забол.-СВОЧ на ТПК	1 905	1 937	96.89
6.Пенсии за осигурителен стаж и възраст-СВОЧ на ТПК	11 785	11 862	105.22
7.Частни занаятчии, търговци и др.	321	325	77.37
Б) Пенсии за лицата по чл. 69 от КСО	96 009	96 027	209.08
1.Инвалидност поради общо заболяване	209	210	113.94
2.Пенсии за осигурителен стаж и възраст	95 800	95 817	209.29
II. Ф О Н Д " П Е Н С И И , Н Е С В Ъ Р З А Н И С Т Р У Д О В А Д Е Й Н О С Т "	66 399	427 870	74.54
1.Старост/Поборнически/	5	5	60.12
2.Пенсии за военна инвалидност	4 824	10 503	81.15
3.Народни по отм.чл.28	25	25	66.68
4.Народни по чл.30А	83	83	72.84
5.За особени заслуги	10	10	376.66
6.Пенсии за гражданска инвалидност	310	558	83.36
7.Старост на частни земеделски стопани	795	796	74.52
8.С отделен указ	402	402	55.62
9.Социални пенсии за инвалидност	51 606	407 149	76.28
10.Персонални пенсии	3 237	3 237	53.55
11.Социални пенсии за старост	5 102	5 102	64.51
III. Ф О Н Д " Т Р У Д О В А З Л О П О Л У К А И П Р О Ф Е С И О Н А Л Н А Б О Л Е С Т "	19 060	39 535	114.56
А) Пенсии за трудова дейност	19 022	39 456	114.54
1.Инвалидност поради трудова злополука и професионална болест	18 634	38 238	114.85
2.Инвалидност поради трудова злополука и професионална болест - ЗПЗСК	291	1 018	96.43
3.Инвалидност поради трудова злополука и професионална болест - СВОЧ на ТПК	97	200	110.56
Б) Пенсии за лицата по чл. 69 от КСО	38	79	122.92
1.Инвалидност поради трудова злополука и професионална болест	38	79	122.92

ЗАБЕЛЕЖКА: Средните размери на пенсиите са изчислени от разходите без международните спогодби и без пощенска такса и ДДС, като е включен разходът за добавката към пенсията на участниците и пострадалите от войните и разходът за коледни добавки през м. декември, а средствата са разпределени според вида на водещата пенсия.

**5.26. СРЕДЕН БРОЙ ПЕНСИОНЕРИ И СРЕДЕН РАЗМЕР ПЕНСИЯ НА
ЕДИН ПЕНСИОНЕР за периода 2001-2010 г.**

/продължение/

ВИД НА ПЕНСИИТЕ	Среден брой пенсионери за 2005 г.	Среден брой пенсии за 2005 г.	Среден размер пенсия на пенсионер за 2005 г.
ПЕНСИИ - общо (I+II+III)	2 313 744	2 764 200	134.63
I. Ф О Н Д " П Е Н С И И "	2 230 125	2 243 066	136.33
А) Пенсии за трудова дейност	2 134 252	2 147 176	132.32
1.Инвалидност поради общо заболяване	404 179	409 273	109.87
2.Пенсии за осигурителен стаж и възраст	1 682 006	1 689 350	138.75
3.Пенсии за осигурит. стаж и възраст-ЗПЗСК	32 225	32 552	89.99
4.Инвалидност - общо забол. - ЗПЗСК	2 806	2 865	99.84
5.Инвалидност-общо забол.-СВОЧ на ТПК	1 781	1 809	106.74
6.Пенсии за осигурителен стаж и възраст-СВОЧ на ТПК	10 965	11 033	113.02
7.Частни занаятчии, търговци и др.	290	294	84.92
Б) Пенсии за лицата по чл. 69 от КСО	95 873	95 890	225.57
1.Инвалидност поради общо заболяване	258	259	122.54
2.Пенсии за осигурителен стаж и възраст	95 615	95 631	225.85
II. Ф О Н Д " П Е Н С И И , Н Е С В Ъ Р З А Н И С Т Р У Д О В А Д Е Й Н О С Т "	65 642	483 554	79.90
1.Старост/Поборнически/	5	5	57.03
2.Пенсии за военна инвалидност	4 649	10 019	86.87
3.Народни по отм.чл.28	22	22	72.72
4.Народни по чл.30А	75	75	78.28
5.За особени заслуги	9	9	355.59
6.Пенсии за гражданска инвалидност	291	526	88.35
7.Старост на частни земеделски стопани	719	720	81.59
8.С отделен указ	261	261	59.44
9.Социални пенсии за инвалидност	51 618	463 924	81.71
10.Персонални пенсии	3 262	3 262	56.78
11.Социални пенсии за старост	4 731	4 731	69.09
III. Ф О Н Д " Т Р У Д О В А З Л О П О Л У К А И П Р О Ф Е С И О Н А Л Н А Б О Л Е С Т "	17 977	37 580	123.34
А) Пенсии за трудова дейност	17 944	37 508	123.32
1.Инвалидност поради трудова злополука и професионална болест	17 593	36 406	123.59
2.Инвалидност поради трудова злополука и професионална болест - ЗПЗСК	262	916	106.73
3.Инвалидност поради трудова злополука и професионална болест - СВОЧ на ТПК	89	186	119.59
Б) Пенсии за лицата по чл. 69 от КСО	33	72	130.75
1.Инвалидност поради трудова злополука и професионална болест	33	72	130.75

ЗАБЕЛЕЖКА: Средните размери на пенсиите са изчислени от разходите без международните спогодби и без пощенска такса и ДДС, като е включен разходът за добавката към пенсията на участниците и пострадалите от войните и разходът за коледни добавки през м. декември, а средствата са разпределени според вида на водещата пенсия.

**5.26. СРЕДЕН БРОЙ ПЕНСИОНЕРИ И СРЕДЕН РАЗМЕР ПЕНСИЯ НА
ЕДИН ПЕНСИОНЕР за периода 2001-2010 г.**

/продължение/

ВИД НА ПЕНСИИТЕ	Среден брой пенсионери за 2006 г.	Среден брой пенсии за 2006 г.	Среден размер пенсия на пенсионер за 2006 г.
ПЕНСИИ - общо (I+II+III)	2 284 794	2 763 596	152.08
I. Ф О Н Д " П Е Н С И И "	2 204 572	2 216 397	153.96
А) Пенсии за трудова дейност	2 109 640	2 121 447	149.68
1.Инвалидност поради общо заболяване	416 869	421 655	125.38
2.Пенсии за осигурителен стаж и възраст	1 652 143	1 658 777	156.70
3.Пенсии за осигурит. стаж и възраст-ЗПЗСК	25 815	26 068	106.83
4.Инвалидност - общо забол. - ЗПЗСК	2 496	2 544	115.32
5.Инвалидност-общо забол.-СВОЧ на ТПК	1 657	1 683	123.49
6.Пенсии за осигурителен стаж и възраст-СВОЧ на ТПК	10 401	10 457	128.54
7.Частни занаятчии, търговци и др.	259	263	99.22
Б) Пенсии за лицата по чл. 69 от КСО	94 932	94 950	249.01
1.Инвалидност поради общо заболяване	246	247	136.35
2.Пенсии за осигурителен стаж и възраст	94 686	94 703	249.30
II. Ф О Н Д " П Е Н С И И , Н Е С В Ъ Р З А Н И С Т Р У Д О В А Д Е Й Н О С Т "	63 702	511 593	90.31
1.Старост/Поборнически/	4	4	69.18
2.Пенсии за военна инвалидност	4 423	9 490	97.97
3.Народни по отм.чл.28	19	19	82.73
4.Народни по чл.30А	64	64	90.15
5.За особени заслуги	9	9	412.29
6.Пенсии за гражданска инвалидност	275	490	100.14
7.Старост на частни земеделски стопани	651	652	96.93
8.С отделен указ	170	170	65.74
9.Социални пенсии за инвалидност	50 496	493 103	92.29
10.Персонални пенсии	3 242	3 242	64.24
11.Социални пенсии за старост	4 349	4 350	77.73
III. Ф О Н Д " Т Р У Д О В А З Л О П О Л У К А И П Р О Ф Е С И О Н А Л Н А Б О Л Е С Т "	16 520	35 606	139.48
А) Пенсии за трудова дейност	16 487	35 535	139.48
1.Инвалидност поради трудова злополука и професионална болест	16 126	34 552	139.69
2.Инвалидност поради трудова злополука и професионална болест - ЗПЗСК	280	810	128.16
3.Инвалидност поради трудова злополука и професионална болест - СВОЧ на ТПК	81	173	136.28
Б) Пенсии за лицата по чл. 69 от КСО	33	71	143.10
1.Инвалидност поради трудова злополука и професионална болест	33	71	143.10

ЗАБЕЛЕЖКА: Средните размери са изчислени от разходите без международните спогодби и без пощенска такса и ДДС, като е включен разхода за добавката към пенсията на участниците и пострадалите от войните и разхода за коледни добавки през м. декември, а средствата са разпределени според вида на водещата пенсия.

**5.26. СРЕДЕН БРОЙ ПЕНСИОНЕРИ И СРЕДЕН РАЗМЕР ПЕНСИЯ НА
ЕДИН ПЕНСИОНЕР за периода 2001-2010 г.**

/продължение/

ВИД НА ПЕНСИИТЕ	Среден брой пенсионери за 2007 г.	Среден брой пенсии за 2007 г.	Среден размер пенсия на пенсионер за 2007 г.
ПЕНСИИ - общо (I+II+III)	2 251 966	2 733 567	171.62
I. Ф О Н Д " П Е Н С И И "	2 175 700	2 186 345	173.71
А) Пенсии за трудова дейност	2 082 217	2 092 842	169.26
1.Инвалидност поради общо заболяване	414 712	419 221	140.69
2.Пенсии за осигурителен стаж и възраст	1 633 076	1 638 883	177.23
3.Пенсии за осигурит. стаж и възраст-ЗПЗСК	20 520	20 713	128.78
4.Инвалидност - общо забол. - ЗПЗСК	2 231	2 272	133.35
5.Инвалидност-общо забол.-СВОЧ на ТПК	1 540	1 562	141.25
6.Пенсии за осигурителен стаж и възраст-СВОЧ на ТПК	9 904	9 953	147.41
7.Частни занаятчии, търговци и др.	234	238	117.90
Б) Пенсии за лицата по чл. 69 от КСО	93 483	93 503	272.91
1.Инвалидност поради общо заболяване	207	208	152.81
2.Пенсии за осигурителен стаж и възраст	93 276	93 295	273.18
II. ФОНД "ПЕНСИИ, НЕСВЪРЗАНИ С ТРУДОВА ДЕЙНОСТ"	61 214	513 483	100.52
1.Старост/Поборнически/	4	4	83.03
2.Пенсии за военна инвалидност	4 138	8 880	108.92
3.Народни по отм.чл.28	16	16	97.21
4.Народни по чл.30А	52	52	104.24
5.За особени заслуги	12	12	406.38
6.Пенсии за гражданска инвалидност	258	462	112.46
7.Старост на частни земеделски стопани	580	581	117.63
8.С отделен указ	75	75	65.62
9.Социални пенсии за инвалидност	48 756	496 078	102.50
10.Персонални пенсии	3 234	3 234	72.47
11.Социални пенсии за старост	4 089	4 089	87.14
III. ФОНД "ТРУДОВА ЗЛОПОЛУКА И ПРОФЕСИОНАЛНА БОЛЕСТ"	15 052	33 739	158.26
А) Пенсии за трудова дейност	15 019	33 669	158.28
1.Инвалидност поради трудова злополука и професионална болест	14 698	32 799	158.37
2.Инвалидност поради трудова злополука и професионална болест - ЗПЗСК	252	718	153.70
3.Инвалидност поради трудова злополука и професионална болест - СВОЧ на ТПК	69	152	154.52
Б) Пенсии за лицата по чл. 69 от КСО	33	70	152.23
1.Инвалидност поради трудова злополука и професионална болест	33	70	152.23

ЗАБЕЛЕЖКА: Средните размери са изчислени от разходите без международните спогодби и без пощенска такса и ДДС, като е включен разхода за добавката към пенсията на участниците и пострадалите от войните и разхода за коледни добавки през м. декември, а средствата са разпределени според вида на водещата пенсия. Средният размер на пенсията за осигурителен стаж и възраст без коледна добавка за 2007г. е 174,14 лв. /това е среднопретегленият размер на пенсиите за ОСВ - чл.68 и чл.69 от КСО/

**5.26. СРЕДЕН БРОЙ ПЕНСИОНЕРИ И СРЕДЕН РАЗМЕР ПЕНСИЯ НА
ЕДИН ПЕНСИОНЕР за периода 2001-2010 г.**

/продължение/

ВИД НА ПЕНСИТЕ	Среден брой пенсионери за 2008 г.	Среден брой пенсии за 2008 г.	Среден размер пенсия на пенсионер за 2008 г.
ПЕНСИИ - общо (I+II+III)	2 214 880	2 686 859	208.97
I. Ф О Н Д " П Е Н С И И "	2 141 561	2 151 765	211.46
А) Пенсии за трудова дейност	2 048 980	2 059 167	206.09
1.Инвалидност поради общо заболяване	410 581	414 816	168.67
2.Пенсии за осигурителен стаж и възраст	1 609 233	1 614 900	216.38
3.Пенсии за осигурит. стаж и възраст-ЗПЗСК	16 130	16 304	156.44
4.Инвалидност - общо забол. - ЗПЗСК	1 975	2 015	161.35
5.Инвалидност-общо забол.-СВОЧ на ТПК	1 433	1 452	170.80
6.Пенсии за осигурителен стаж и възраст-СВОЧ на ТПК	9 413	9 460	180.82
7.Частни занаятчии, търговци и др.	215	220	145.91
Б) Пенсии за лицата по чл. 69 от КСО	92 581	92 598	330.29
1.Инвалидност поради общо заболяване	184	185	187.83
2.Пенсии за осигурителен стаж и възраст	92 397	92 413	330.58
II. Ф О Н Д " П Е Н С И И , Н Е С В Ъ Р З А Н И С Т Р У Д О В А Д Е Й Н О С Т "	58 897	503 053	122.24
1.Старост/Поборнически/	4	4	101.00
2.Пенсии за военна инвалидност	3 899	8 343	131.68
3.Народни по отм.чл.28	14	14	116.86
4.Народни по чл.30А	42	42	126.12
5.За особени заслуги	16	16	484.83
6.Пенсии за гражданска инвалидност	242	434	134.97
7.Старост на частни земеделски стопани	511	512	142.98
8.С отделен указ	10	10	100.16
9.Социални пенсии за инвалидност	47 121	486 640	124.66
10.Персонални пенсии	3 191	3 191	88.64
11.Социални пенсии за старост	3 847	3 847	105.84
III. Ф О Н Д " Т Р У Д О В А З Л О П О Л У К А И П Р О Ф Е С И О Н А Л Н А Б О Л Е С Т "	14 422	32 041	194.07
А) Пенсии за трудова дейност	14 394	31 979	194.07
1.Инвалидност поради трудова злополука и професионална болест	14 111	31 199	194.24
2.Инвалидност поради трудова злополука и професионална болест - ЗПЗСК	223	644	185.68
3.Инвалидност поради трудова злополука и професионална болест - СВОЧ на ТПК	60	136	185.15
Б) Пенсии за лицата по чл. 69 от КСО	28	62	195.12
1.Инвалидност поради трудова злополука и професионална болест	28	62	195.12

ЗАБЕЛЕЖКА: Средните размери са изчислени от разходите без международните спогодби и без пощенска такса и ДДС, като е включен разхода за добавката към пенсията на участниците и пострадалите от войните и разхода за коледни добавки през м. декември, а средствата са разпределени според вида на водещата пенсия. Средният размер на пенсията за осигурителен стаж и възраст без коледна добавка за 2008 г. е 210,00 лв. /това е среднопретегленият размер на пенсиите за ОСВ - чл.68 и чл.69 от КСО/. Средният размер пенсия на пенсионер за всички видове пенсии без коледната добавка за 2008 г. е 196,54 лв.

**5.26. СРЕДЕН БРОЙ ПЕНСИОНЕРИ И СРЕДЕН РАЗМЕР ПЕНСИЯ НА
ЕДИН ПЕНСИОНЕР за периода 2001- 2010 г.**

/продължение/

ВИД НА ПЕНСИТЕ	Среден брой пенсионери за 2009г.	Среден брой пенсии за 2009г.	Среден размер пенсия на пенсионер за 2009г.
ПЕНСИИ - общо (I+II+III)	2 192 524	2 664 909	244.46
I. Ф О Н Д " П Е Н С И И "	2 120 938	2 130 389	247.71
А) Пенсии за трудова дейност	2 028 457	2 037 893	240.30
1.Инвалидност поради общо заболяване	414 654	418 650	187.32
2.Пенсии за осигурителен стаж и възраст	1 589 133	1 594 321	254.92
3.Пенсии за осигурит. стаж и възраст-ЗПЗСК	12 479	12 631	175.26
4.Инвалидност - общо забол. - ЗПЗСК	1 734	1 772	181.21
5.Инвалидност-общо забол.-СВОК на ТПК	1 355	1 371	192.98
6.Пенсии за осигурителен стаж и възраст-СВОК на ТПК	8 903	8 945	208.32
7.Частни занаятчии, търговци и др.	199	203	162.62
Б) Пенсии за лицата по чл. 69 от КСО	92 481	92 496	410.26
1.Инвалидност поради общо заболяване	168	169	215.95
2.Пенсии за осигурителен стаж и възраст	92 313	92 327	410.61
II. Ф О Н Д " П Е Н С И И , Н Е С В Ъ Р З А Н И С Т Р У Д О В А Д Е Й Н О С Т "	58 066	503 973	132.62
1.Старост/Поборнически/	4	4	92.33
2.Пенсии за военна инвалидност	3 730	7 899	143.89
3.Народни по отм.чл.28	12	12	126.56
4.Народни по чл.30А	33	33	137.32
5.За особени заслуги	18	18	599.84
6.Пенсии за гражданска инвалидност	227	415	147.29
7.Старост на частни земеделски стопани	444	445	158.12
8.С отделен указ	4	4	125.97
9.Социални пенсии за инвалидност	46 785	488 334	135.61
10.Персонални пенсии	3 118	3 118	91.93
11.Социални пенсии за старост	3 691	3 691	111.49
III. Ф О Н Д " Т Р У Д О В А З Л О П О Л У К А И П Р О Ф Е С И О Н А Л Н А Б О Л Е С Т "	13 520	30 547	215.69
А) Пенсии за трудова дейност	13 495	30 490	215.68
1.Инвалидност поради трудова злополука и професионална болест	13 242	29 788	215.88
2.Инвалидност поради трудова злополука и професионална болест - ЗПЗСК	197	572	205.84
3.Инвалидност поради трудова злополука и професионална болест - СВОК на ТПК	56	130	203.47
Б) Пенсии за лицата по чл. 69 от КСО	25	57	219.65
1.Инвалидност поради трудова злополука и професионална болест	25	57	219.65

ЗАБЕЛЕЖКА: Средните размери са изчислени от разхода без международни спогодби и без пощенска такса и ДДС, като е включен разхода за добавката към пенсиите на участниците и пострадалите от войните, а средствата са разпределени според вида на водещата пенсия.
Средният размер на пенсията за осигурителен стаж и възраст за 2009г.е 263,47лв.

**5.26 СРЕДЕН БРОЙ ПЕНСИОНЕРИ И СРЕДЕН РАЗМЕР ПЕНСИЯ НА
ЕДИН ПЕНСИОНЕР за периода 2001- 2010 г.**

/продължение и край/

ВИД НА ПЕНСИИТЕ	Среден брой пенсионери за 2010г.	Среден брой пенсии за 2010г.	Среден размер пенсия на пенсионер за 2010г.
ПЕНСИИ - общо (I+II+III)	2 191 946	2 666 614	263,44
I. Ф О Н Д " П Е Н С И И "	2 121 464	2 130 266	266,98
А) Пенсии за трудова дейност	2 028 075	2 036 863	258,72
1.Инвалидност поради общо заболяване	422 875	426 656	199,10
2.Пенсии за осигурителен стаж и възраст	1 584 173	1 588 961	275,37
3.Пенсии за осигурит. стаж и възраст-ЗПЗСК	9 625	9 751	187,75
4.Инвалидност - общо забол. - ЗПЗСК	1 538	1 573	194,46
5.Инвалидност-общо забол.-СВОК на ТПК	1 265	1 282	205,73
6.Пенсии за осигурителен стаж и възраст-СВОК на ТПК	8 415	8 453	223,67
7.Частни занаятчии, търговци и др.	184	187	171,80
Б) Пенсии за лицата по чл. 69 от КСО	93 389	93 403	446,38
1.Инвалидност поради общо заболяване	152	153	237,36
2.Пенсии за осигурителен стаж и възраст	93 237	93 250	446,72
II. Ф О Н Д " П Е Н С И И , Н Е С В Ъ Р З А Н И С Т Р У Д О В А Д Е Й Н О С Т "	57 762	507 197	141,15
1.Старост/Поборнически/	3	3	106,21
2.Пенсии за военна инвалидност	3 583	7 496	153,00
3.Народни по отм.чл.28	11	11	138,70
4.Народни по чл.30А	28	28	141,86
5.За особени заслуги	17	17	656,22
6.Пенсии за гражданска инвалидност	215	393	156,79
7.Старост на частни земеделски стопани	388	389	169,08
8.С отделен указ	4	4	134,29
9.Социални пенсии за инвалидност	46 900	492 243	144,26
10.Персонални пенсии	3 056	3 056	98,65
11.Социални пенсии за старост	3 557	3 557	118,28
III. Ф О Н Д " Т Р У Д О В А З Л О П О Л У К А И П Р О Ф Е С И О Н А Л Н А Б О Л Е С Т "	12 720	29 151	227,96
А) Пенсии за трудова дейност	12 696	29 095	227,97
1.Инвалидност поради трудова злополука и професионална болест	12 471	28 467	228,13
2.Инвалидност поради трудова злополука и професионална болест - ЗПЗСК	177	507	217,18
3.Инвалидност поради трудова злополука и професионална болест - СВОК на ТПК	48	121	225,66
Б) Пенсии за лицата по чл. 69 от КСО	24	56	220,15
1.Инвалидност поради трудова злополука и професионална болест	24	56	220,15

ЗАБЕЛЕЖКА: Средните размери са изчислени от разхода без международни спогодби и без пощенска такса и ДДС, като е включен разхода за добавката към пенсиите на участниците и пострадалите от войните, а средствата са разпределени според вида на водещата пенсия.
Средният размер на пенсията за осигурителен стаж и възраст за 2010г. е **284,14 лв.**

5.27 СРЕДНИ МЕСЕЧНИ РАЗМЕРИ НА ИЗПЛАЩАНИТЕ ПЕНСИИ ПО ВИДОВЕ ПЕНСИИ И ПОЛ
/средногодишно за 2010 г./

ВИД НА ПЕНСИИТЕ	ОБЩО			ЛИЧНИ ПЕНСИИ			НАСЛЕДСТВЕНИ ПЕНСИИ		
	Общо	мъже	жени	Общо	мъже	жени	Общо	мъже	жени
ПЕНСИИ - общо (I+II+III)	263.44	326.94	217.17	268.99	332.16	220.18	172.50	124.83	184.65
I. ФОНД " П Е Н С И И "	266.98	334.02	218.78	272.57	339.26	221.84	172.77	125.82	184.61
А)Пенсии за трудова дейност	258.72	321.26	217.85	264.18	326.32	221.51	166.27	124.71	177.24
1.Инвалидност поради общо заболяване	199.10	215.32	187.85	214.91	228.58	204.13	127.13	119.53	130.03
2.Пенсии за осигурителен стаж и възраст	275.37	350.48	226.11	276.00	350.39	225.66	248.73	170.98	254.63
3.Пенсии за осигурит. стаж и възраст-ЗПЗСК	187.75	204.58	187.21	188.59	215.42	187.93	133.33	144.39	129.76
4.Инвалидност - общо забол. - ЗПЗСК	194.46	186.46	195.66	198.89	189.58	200.24	117.44	121.95	116.41
5.Инвалидност-общо забол.-СВОЧ на ТПК	205.73	208.58	204.91	207.52	212.74	206.02	120.74	103.88	127.03
6.Пенсии за осигурителен стаж и възраст-СВОЧ на ТПК	223.67	297.90	208.12	223.77	299.66	208.41	153.58	104.53	160.84
7.Частни занаятчии, търговци и др.	171.80	170.24	172.86	176.53	172.17	179.76	96.95		96.95
Б) Пенсии за лицата по чл. 69 от КСО	446.38	455.02	343.66	455.78	456.24	436.27	301.68	212.30	306.84
1.Инвалидност поради общо заболяване	237.36	269.49	157.02	293.45	297.34	235.68	143.88	140.87	144.60
2.Пенсии за осигурителен стаж и възраст	446.72	455.24	344.90	455.95	456.40	436.87	303.29	217.05	307.97
II. ФОНД "ПЕНСИИ, НЕСВЪРЗАНИ С ТРУДОВА ДЕЙНОСТ"	141.15	140.64	141.72	143.10	142.19	144.17	100.32	97.08	102.83
1.Старост/Поборнически/	106.21	124.88	99.99				106.21	124.88	99.99
2.Пенсии за военна инвалидност	153.00	159.13	116.88	162.09	162.08	181.84	115.79	112.03	117.26
3.Народни по отм.чл.28	138.70	145.60	136.41	167.98	213.47	152.82	121.97	105.37	128.62
4.Народни по чл.30А	141.86	136.31	142.62	147.06	168.93	145.97	123.64	101.74	126.92
5.За особени заслуги	656.22	729.60	540.92	732.82	729.60	741.72	273.18		273.18
6.Пенсии за гражданска инвалидност	156.79	152.35	169.46	158.22	152.22	179.17	134.59	111.05	143.82
7.Старост на частни земеделски стопани	169.08	162.49	171.00	169.41	162.19	171.48	105.34		105.34
8.С отделен указ	134.29	126.26	136.96	158.70		158.70	109.87	125.94	93.81
9.Социални пенсии за инвалидност	144.26	141.57	147.25	144.26	141.61	147.29			
10.Персонални пенсии	98.65	94.54	101.16	105.52	94.80	108.21	94.48	94.47	94.48
11.Социални пенсии за старост	118.28	110.24	122.72	118.25	110.45	123.00			
III. ФОНД "ТРУДОВА ЗЛОПОЛУКА И ПРОФЕСИОНАЛНА БОЛЕСТ"	227.96	232.80	223.55	240.38	242.72	235.15	206.56	142.31	214.91
А)Пенсии за трудова дейност	227.97	232.82	223.57	240.36	242.70	235.15	206.58	142.62	214.84
1.Инвалидност поради трудова злополука и професионална болест	228.13	233.16	223.55	240.89	243.21	235.57	206.62	142.41	214.89
2.Инвалидност поради трудова злополука и професионална болест - ЗПЗСК	217.18	208.37	223.72	220.80	209.76	229.20	140.51	176.82	119.63
3.Инвалидност поради трудова злополука и професионална болест - СВОЧ на ТПК	225.66	223.86	226.82	221.93	222.77	221.26	267.57		267.57
Б) Пенсии за лицата по чл. 69 от КСО	220.15	202.17	239.62	258.66	258.66		200.89	109.16	235.74
1.Инвалидност поради трудова злополука и професионална болест	220.15	202.17	239.62	258.66	258.66		200.89	109.16	235.74

Забележка: Информацията за средномесечните размери на изплащаните пенсии по видове пенсии и пол е получена въз основа на месечните справки за изплащаните размери на пенсиите от Информационния център на НОИ /това е предварителна информация за изплатения размер на пенсиите, окончателният се дава в касовите отчети, но информацията не е по пол/. Трябва да се има предвид, че в средния размер на изплатените пенсии не е включена коледната добавка.

5.28 СРЕДНИ ОСНОВНИ МЕСЕЧНИ РАЗМЕРИ НА ПЕНСИТЕ ПО ВИДОВЕ ПЕНСИИ И ПОЛ
/средногодишно за 2010 г./

ВИД НА ПЕНСИТЕ	ОБЩО			ЛИЧНИ ПЕНСИИ			НАСЛЕДСТВЕНИ ПЕНСИИ		
	Общо	мъже	жени	Общо	мъже	жени	Общо	мъже	жени
ПЕНСИИ - общо (I+II+III)	232,77	301,69	182,35	237,10	306,95	183,13	161,87	116,64	173,37
I. Ф О Н Д " П Е Н С И И "	236,36	308,92	184,01	240,68	314,20	184,74	163,61	117,57	175,19
А)Пенсии за трудова дейност	227,44	294,93	183,18	231,57	300,33	184,35	157,45	116,49	168,24
1.Инвалидност поради общо заболяване	167,81	186,76	154,59	178,05	196,87	163,21	121,18	113,00	124,29
2.Пенсии за осигурителен стаж и възраст	244,33	325,18	191,35	244,59	325,92	189,56	233,19	145,74	239,75
3.Пенсии за осигурит. стаж и възраст-ЗПЗСК	135,43	128,93	135,62	136,08	136,08	136,08	93,36	85,35	96,11
4.Инвалидност - общо забол. - ЗПЗСК	135,70	137,94	135,37	137,78	141,32	137,27	100,68	99,08	101,04
5.Инвалидност-общо забол.-СВОЧ на ТПК	148,44	161,36	144,70	149,25	163,00	145,30	109,25	102,06	112,31
6.Пенсии за осигурителен стаж и възраст-СВОЧ на ТПК	179,52	266,12	162,00	179,60	266,36	162,04	130,45	102,06	135,47
7.Частни занаятчии, търговци и др.	128,19	132,60	125,24	129,71	132,60	127,57	102,06		102,06
Б) Пенсии за лицата по чл. 69 от КСО	430,25	439,60	321,73	439,63	440,46	404,27	285,88	199,92	290,80
1.Инвалидност поради общо заболяване	206,30	229,82	148,42	246,82	248,94	212,91	138,84	138,48	139,01
2.Пенсии за осигурителен стаж и възраст	430,62	439,86	322,76	439,84	440,66	404,80	287,36	203,88	291,88
II. ФОНД "ПЕНСИИ, НЕСВЪРЗАНИ С ТРУДОВА ДЕЙНОСТ"	113,73	115,03	112,25	114,67	115,90	113,23	94,20	92,73	95,34
1.Старост/Поборнически/	102,06		102,06				102,06		102,06
2.Пенсии за военна инвалидност	125,04	128,74	102,72	130,55	130,55	141,20	102,46	102,02	102,63
3.Народни по отм.чл.28	101,62	101,66	101,61	100,86	100,86	100,86	102,06	102,06	102,06
4.Народни по чл.30А	101,13	101,37	101,11	100,86	100,86	100,86	102,06	102,06	102,06
5.За особени заслуги	633,09	700,00	533,54	700,00	700,00	700,00	245,00		245,00
6.Пенсии за гражданска инвалидност	128,60	129,23	126,76	129,80	129,77	129,89	110,13	102,06	112,71
7.Старост на частни земеделски стопани	135,90	136,08	135,86	136,08	136,08	136,08	102,06		102,06
8.С отделен указ	95,82	90,77	97,50	100,86		100,86	90,77	90,77	90,77
9.Социални пенсии за инвалидност	114,92	114,86	114,98	114,92	114,86	114,98			
10.Персонални пенсии	90,77	90,77	90,77	90,77	90,77	90,77	90,77	90,77	90,77
11.Социални пенсии за старост	100,86	100,86	100,86	100,86	100,86	100,86			
III. ФОНД "ТРУДОВА ЗЛОПОЛУКА И ПРОФЕСИОНАЛНА БОЛЕСТ"	174,83	191,82	159,25	185,81	198,02	158,60	155,92	126,86	159,64
А)Пенсии за трудова дейност	174,83	191,88	159,19	185,80	198,03	158,60	155,88	127,01	159,55
1.Инвалидност поради трудова злополука и професионална болест	175,39	192,59	159,55	186,90	198,86	159,42	155,98	127,15	159,63
2.Инвалидност поради трудова злополука и професионална болест - ЗПЗСК	140,97	142,72	139,66	142,98	144,39	141,90	99,63	102,06	98,22
3.Инвалидност поради трудова злополука и професионална болест - СВОЧ на ТПК	154,30	166,69	145,90	153,95	166,69	143,88	158,12		158,12
Б) Пенсии за лицата по чл. 69 от КСО	175,94	162,30	190,77	195,46	195,46		166,83	110,27	190,77
1.Инвалидност поради трудова злополука и професионална болест	175,94	162,30	190,77	195,45	195,45		166,83	110,27	190,77

Забележка: Данните за основните месечни размери на пенсиите са средногодишни за 2010 г. и са получени въз основа на месечната статистика от Информационния център на НОИ.

5.29 СРЕДНА РАБОТНА ЗАПЛАТА, СРЕДЕН ОСИГУРИТЕЛЕН ДОХОД И СРЕДНА ПЕНСИЯ
за периода 1989-2010 г.

ПОКАЗАТЕЛИ	1989 г.	1990 г.	1991 г.	1992 г.	1993 г.	1994 г.	1995 г.	1996 г.	1997 г.	1998 г.	1999 г.	2000 г.	2001 г.	2002 г.	2003 г.	2004 г.	2005 г.	2006 г.	2007 г.	2008 г.	2009 г.	2010 г.
I. АБСОЛЮТНИ ДАННИ /в лв./																						
1. Средна месечна работна заплата за страната	274.33	378.00	1012.00	2047	3 231	4 960	7 597	13 965	132 317	183 250	201	225	240	258	273	292	324	360	431	524	585	647
2. Среден осигурителен доход									113 557	164 790	180.05	217.1	242.96	259.75	280.76	308.80	331.62	354.50	398.17	500.6	554.78	570.34
3. Среден месечен размер на изплатена пенсия за осигурителен стаж и възраст - на един пенсионер	132.59	155.11	451.40	710	1 151	1 813	2 501	4 425	38 759	64 898	69.78	89.51	95.33	105.51	114.13	128.57	138.75	156.70	177.23	216.4	254.92	275.37
4. Среден месечен размер на изплатена пенсия на един пенсионер общо за всички видове пенсии	117.21	146.32	445.13	684	1 111	1 747	2 415	4 221	37 273	62 080	66.93	86.41	92.37	102.29	110.65	124.76	134.63	152.08	171.62	209	244.46	263.44
II. ОТНОСИТЕЛНИ ДАННИ /в %/																						
1. Среден месечен размер на пенсията за осигурителен стаж и възраст на един пенсионер към средната месечна заплата	48.3%	41.0%	44.6%	34.7%	35.6%	36.6%	32.9%	31.7%	29.3%	35.4%	34.7%	39.8%	39.7%	41.0%	41.8%	44.0%	42.9%	43.5%	41.1%	41.3%	43.6%	42.6%
2. Среден месечен размер на изплатена пенсия на един пенсионер общо за всички видове пенсии към средната месечна заплата	42.7%	38.7%	44.0%	33.4%	34.4%	35.2%	31.8%	30.2%	28.2%	33.9%	33.3%	38.4%	38.5%	39.7%	40.5%	42.7%	41.6%	42.2%	39.8%	39.9%	41.8%	40.7%
3. Среден месечен размер на пенсията за осигурителен стаж и възраст на един пенсионер към среден осигурителен доход									34.1%	39.4%	38.8%	41.2%	39.2%	40.6%	40.7%	41.6%	41.8%	44.2%	44.5%	43.2%	45.9%	48.3%
4. Среден месечен размер на изплатена пенсия на един пенсионер общо за всички видове пенсии към среден осигурителен доход									32.8%	37.7%	37.2%	39.8%	38.0%	39.4%	39.4%	40.4%	40.6%	42.9%	43.1%	41.7%	44.1%	46.2%

Коефициент на заместване (средна пенсия на един пенсионер към среден осигурителен доход - %)

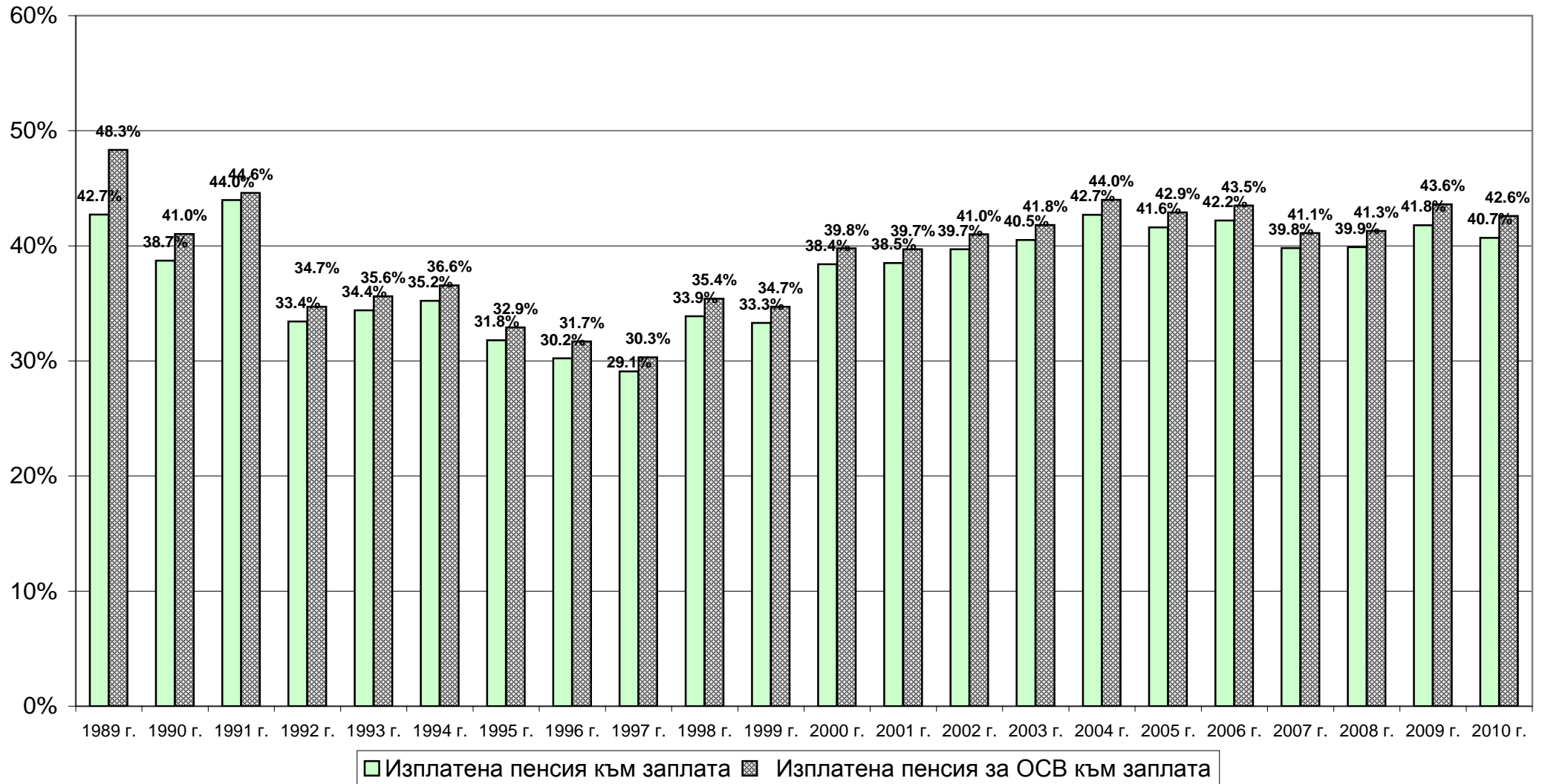

5.30 СОЦИАЛНА И МИНИМАЛНА ПЕНСИЯ ЗА ОСИГУРИТЕЛЕН СТАЖ И ВЪЗРАСТ ПО МЕСЕЦИ ЗА ПЕРИОДА 1991-2010 г.

Години	1991 г.	1992 г.	1993 г.	1994 г.	1995 г.	1996 г.	1997 г.	1998 г.	1999 г.	2000 г.	2001 г.	2002 г.	2003 г.	2004 г.	2005 г.	2006 г.	2007 г.		2008 г.		2009 г.		2010 г.	
																	социална пенсия	минимална пенсия за ОСВ	социална пенсия	минимална пенсия за ОСВ	социална пенсия	минимална пенсия за ОСВ	социална пенсия	минимална пенсия за ОСВ
Средно за годината	357	451	758	1 141	1 567	2 342	22 053	31 675	35 825	40	42.33	45.54	48.60	51.75	57.08	63.00	67.88	85.31	80.18	108.17	96.70	130.46	100.86	136.08
ЯНУАРИ	187	403	480	1 060	1 296	1 780	3 148	30 350	34 650	40	40	44	46.64	50	53	63	63	72.45	76.23	102.85	92.53	124.84	100.86	136.08
ФЕВРУАРИ	289	603	480	1 060	1 296	1 780	9 148	30 350	34 650	40	40	44	46.64	50	53	63	63	72.45	76.23	102.85	92.53	124.84	100.86	136.08
МАРТ	289	403	747	1 060	1 296	1 780	13 148	30 350	34 650	40	40	44	46.64	50	53	63	63	72.45	76.23	102.85	92.53	124.84	100.86	136.08
АПРИЛ	361	403	747	1 060	1 560	1 940	23 148	30 350	34 650	40	40	44	46.64	50	53	63	63	72.45	76.23	102.85	92.53	124.84	100.86	136.08
МАЙ	354	450	747	1 060	1 560	1 940	24 040	30 350	34 650	40	40	44	46.64	50	53	63	63	72.45	76.23	102.85	92.53	124.84	100.86	136.08
ЮНИ	380	450	747	1 060	1 560	1 940	24 300	30 350	34 650	40	44	46.64	50.00	53	60	63	63	72.45	76.23	102.85	92.53	124.84	100.86	136.08
ЮЛИ	403	450	836	1 146	1 560	2 500	27 000	33 000	37 000	40	44	46.64	50.00	53	60	63	69.3	93.5	84.12	113.49	100.86	136.08	100.86	136.08
АВГУСТ	403	450	836	1 146	1 560	2 500	27 000	33 000	37 000	40	44	46.64	50.00	53	60	63	69.3	93.5	84.12	113.49	100.86	136.08	100.86	136.08
СЕПТЕМВРИ	403	450	836	1 146	1 780	2 500	27 000	33 000	37 000	40	44	46.64	50.00	53	60	63	69.3	93.5	84.12	113.49	100.86	136.08	100.86	136.08
ОКТОМВРИ	403	450	880	1 296	1 780	3 148	28 900	33 000	37 000	40	44	46.64	50.00	53	60	63	76.23	102.85	84.12	113.49	100.86	136.08	100.86	136.08
НОЕМВРИ	403	450	880	1 296	1 780	3 148	28 900	33 000	37 000	40	44	46.64	50.00	53	60	63	76.23	102.85	84.12	113.49	100.86	136.08	100.86	136.08
ДЕКЕМВРИ	403	450	880	1 296	1 780	3 148	28 900	33 000	37 000	40	44	46.64	50.00	53	60	63	76.23	102.85	84.12	113.49	100.86	136.08	100.86	136.08

Забележка: За периода 1990-1997 г. в социалната пенсия са включени и компенсациите .

Социалните пенсии се определят с постановления на Министерския съвет.

От 1 юли 2007 г. пенсиите, несвързани с трудова дейност се определят в процент от социалната пенсия за старост.

Минималната пенсия за ОСВ по чл.68, ал.1-3 от КСО се определя със ЗБ на ДОО, от 1 юли до 31 декември 2007 г. -93,50 лв., въз основа на ЗИБДОО. От 1.10.2007 г. въз основа на ЗИБДОО-102,85 лв..

5.31. БРОЙ ПЕНСИОНЕРИТЕ ПО ОБЛАСТИ за периода 2000-2010 г.

/към 31.12. на съответната година/

ОБЛАСТИ	2000 г.	2001 г.	2002 г.	2003 г.	2004 г.	2005 г.	2006 г.	2007 г.	2008 г.	2009 г.	2010 г.
ОБЩО ЗА СТРАНАТА	2 375 149	2 369 990	2 344 195	2 330 760	2 320 444	2 301 669	2 271 192	2 233 697	2 200 595	2 189 131	2 194 274
1.БЛАГОЕВГРАД	86 530	86 526	85 239	84 127	83 238	82 745	82 175	81 627	80 846	81 088	81 828
2.БУРГАС	118 570	118 470	117 138	116 348	115 400	113 947	112 643	110 973	109 764	109 041	109 737
3.ВАРНА	122 588	123 391	122 723	122 853	123 947	124 568	124 291	123 136	121 885	122 492	123 121
4.В. ТЪРНОВО	91 659	90 382	88 750	87 139	85 445	83 588	82 387	80 841	79 296	78 503	78 370
5.ВИДИН	49 711	48 726	47 316	45 801	44 745	43 525	41 926	40 813	39 765	38 926	38 461
6.ВРАЦА	80 579	75 529	71 964	70 649	69 535	68 882	67 339	65 987	64 654	64 031	63 883
7.ГАБРОВО	49 832	49 591	49 106	48 798	48 744	48 637	48 138	47 279	46 634	46 476	46 468
8.КЪРДЖАЛИ	41 799	43 004	43 086	43 162	43 902	44 347	44 440	44 490	44 368	44 638	45 535
9.КЮСТЕНДИЛ	56 927	56 465	55 715	54 930	54 322	53 560	52 694	51 649	50 742	50 236	50 215
10.ЛОВЕЧ	58 071	57 278	56 147	55 034	53 848	52 550	51 357	50 216	49 272	48 638	48 803
11.МОНТАНА	65 867	64 789	63 158	61 709	59 842	58 510	56 836	54 945	53 310	52 044	51 254
12.ПАЗАРДЖИК	85 781	85 285	83 650	83 035	81 983	80 879	79 750	78 383	77 357	77 023	77 418
13.ПЕРНИК	53 283	53 249	52 557	51 881	51 461	50 831	49 892	48 983	48 188	47 640	47 657
14.ПЛЕВЕН	104 607	107 264	106 592	104 994	103 957	102 552	100 141	97 619	95 725	94 313	93 717
15.ПЛОВДИВ	214 959	214 469	212 507	211 958	211 768	209 830	208 659	205 754	203 007	202 640	202 913
16.РАЗГРАД	42 534	40 401	39 993	39 929	39 931	39 799	39 509	39 327	39 119	39 106	39 494
17.РУСЕ	81 853	82 549	81 472	80 472	79 956	78 998	77 693	76 402	75 481	74 916	75 168
18.СИЛИСТРА	42 427	42 422	42 180	42 045	42 118	42 652	42 434	41 855	41 506	41 686	41 773
19.СЛИВЕН	61 127	61 130	60 127	59 989	59 394	58 462	57 602	56 800	55 886	55 417	55 389
20.СМОЛЯН	38 633	38 788	38 448	37 962	37 722	37 419	37 091	36 386	36 056	36 067	36 552
21.СОФИЯ-град	329 680	333 279	335 459	340 581	346 843	349 593	346 733	341 553	336 841	336 237	339 035
22.СОФИЯ	85 832	85 721	84 898	84 808	84 044	83 417	82 171	80 446	78 831	78 216	78 128
23.СТАРА ЗАГОРА	114 203	113 817	112 833	112 482	111 825	110 752	108 821	107 022	105 565	104 959	104 727
24.ДОБРИЧ	59 024	59 020	58 608	58 399	58 103	57 581	56 655	55 668	54 605	54 361	54 724
25.ТЪРГОВИЩЕ	39 169	39 835	39 082	38 406	37 710	37 151	36 447	35 791	35 222	34 978	34 970
26.ХАСКОВО	90 102	89 096	87 173	85 925	84 694	82 965	81 332	79 796	78 536	77 930	77 513
27.ШУМЕН	57 427	57 660	57 354	56 986	56 062	55 179	54 386	53 773	53 096	53 260	53 707
28.ЯМБОЛ	52 375	51 854	50 920	50 358	49 905	48 750	47 650	46 183	45 038	44 269	43 714

Източник: НАЦИОНАЛЕН ОСИГУРИТЕЛЕН ИНСТИТУТ

5.32. БРОЙ НА ПЕНСИИТЕ ПО ВИДОВЕ ПЕНСИИ И ОБЛАСТИ за периода 2001-2010 г.

УПРАВЛЕНИЯ	О Б Щ О										ФОНД "ПЕНСИИ"									
	2001 г.	2002 г.	2003 г.	2004 г.	2005 г.	2006 г.	2007 г.	2008 г.	2009 г.	2010 г.	2001 г.	2002 г.	2003 г.	2004 г.	2005 г.	2006 г.	2007 г.	2008 г.	2009 г.	2010 г.
ВСИЧКО	2 605 580	2 645 698	2 693 911	2 741 282	2 769 575	2 754 943	2 710 961	2 669 876	2 664 378	2 667 474	2 291 955	2 271 075	2 258 637	2 248 996	2 231 916	2 203 925	2 169 555	2 138 141	2 127 199	2 132 957
1.БЛАГОЕВГРАД	91 231	91 057	90 700	90 651	90 839	90 547	90 260	89 772	90 501	91 467	83 633	82 575	81 519	80 666	80 198	79 625	79 188	78 448	78 730	79 508
2.БУРГАС	125 742	126 111	126 904	127 969	126 964	125 706	123 769	122 169	121 466	121 912	114 274	113 197	112 435	111 502	110 193	109 025	107 543	106 463	105 802	106 611
3.ВАРНА	134 197	135 959	138 386	142 092	146 410	147 727	146 466	144 485	145 768	146 776	119 493	119 122	119 328	120 396	121 070	120 916	119 900	118 770	119 331	119 964
4.В. ТЪРНОВО	96 675	96 220	95 570	94 585	93 173	92 437	90 761	88 814	88 417	88 564	87 826	86 385	84 800	83 128	81 299	80 173	78 752	77 214	76 455	76 332
5.ВИДИН	52 570	52 177	51 459	51 187	50 249	48 407	47 103	45 998	45 229	44 732	47 433	46 067	44 593	43 549	42 360	40 837	39 769	38 749	37 914	37 435
6.ВРАЦА	82 946	80 923	81 407	81 720	82 762	81 879	80 640	79 389	79 378	79 392	73 269	69 812	68 487	67 423	66 783	65 317	64 079	62 756	62 125	61 951
7.ГАБРОВО	55 797	56 851	58 317	59 986	61 510	61 199	59 963	59 157	59 238	59 130	48 483	48 080	47 800	47 748	47 653	47 232	46 416	45 765	45 632	45 616
8.КЪРДЖАЛИ	45 991	46 911	47 728	49 600	50 463	50 619	50 501	50 151	50 435	51 258	41 194	41 264	41 317	41 964	42 386	42 512	42 607	42 512	42 775	43 630
9.КЮСТЕНДИЛ	61 045	61 412	61 553	61 839	62 270	61 727	60 656	59 637	59 193	59 313	54 945	54 319	53 572	53 019	52 313	51 468	50 477	49 613	49 097	49 117
10.ЛОВЕЧ	63 753	63 961	63 702	62 962	62 115	60 810	59 294	58 086	57 477	57 863	55 340	54 322	53 260	52 163	50 939	49 837	48 813	47 897	47 254	47 376
11.МОНТАНА	72 579	73 031	73 218	72 506	72 170	70 845	68 419	66 327	64 841	63 760	62 564	61 086	59 687	57 891	56 616	55 060	53 320	51 723	50 505	49 774
12.ПАЗАРДЖИК	93 838	93 768	94 730	94 975	94 462	93 489	91 860	90 607	90 591	91 097	81 203	79 825	79 367	78 391	77 424	76 396	75 141	74 183	73 885	74 316
13.ПЕРНИК	60 537	61 302	61 907	63 088	63 457	62 953	62 388	61 765	61 301	61 212	51 678	51 110	50 493	50 120	49 542	48 683	47 825	47 087	46 567	46 640
14.ПЛЕВЕН	116 990	119 301	119 982	122 771	125 105	123 271	120 521	118 362	117 036	116 511	103 975	103 624	102 131	101 121	99 742	97 462	95 115	93 295	91 913	91 330
15.ПЛОВДИВ	234 712	237 866	242 506	246 412	250 214	256 602	254 911	252 063	253 428	253 703	207 203	205 765	205 312	205 183	203 496	202 369	199 735	197 198	196 830	197 169
16.РАЗГРАД	43 936	44 425	45 183	46 175	46 584	46 481	46 701	46 704	46 973	47 545	38 389	38 083	38 015	37 987	37 855	37 586	37 420	37 272	37 278	37 647
17.РУСЕ	89 996	90 661	92 016	93 971	94 046	92 333	90 580	89 513	89 014	88 841	79 970	79 137	78 168	77 638	76 755	75 516	74 296	73 440	72 923	73 166
18.СИЛИСТРА	47 982	49 935	51 436	53 302	56 472	57 259	56 779	56 611	57 292	57 557	40 413	40 325	40 215	40 271	40 832	40 660	40 131	39 793	39 963	40 026
19.СЛИВЕН	66 233	66 369	67 263	67 358	67 020	66 171	65 285	64 132	63 728	63 588	58 801	57 866	57 806	57 239	56 396	55 588	54 783	53 856	53 382	53 384
20.СМОЛЯН	42 496	42 763	42 807	43 073	43 123	42 738	41 908	41 479	41 456	41 982	36 819	36 620	36 218	36 025	35 813	35 579	35 010	34 749	34 845	35 360
21.СОФИЯ-град	385 588	408 712	434 628	459 767	474 256	472 049	462 705	454 057	452 681	453 452	323 876	326 184	331 067	337 265	340 271	337 927	333 408	329 076	328 593	331 575
22.СОФИЯ	95 054	96 495	98 897	99 712	102 003	102 135	100 381	98 266	97 766	97 800	82 479	81 898	81 894	81 273	80 742	79 612	78 016	76 489	75 930	75 879
23.СТАРА ЗАГОРА	124 228	125 729	127 087	128 152	129 251	127 716	125 698	124 046	123 676	123 039	110 910	110 292	109 983	109 359	108 296	106 483	104 749	103 321	102 740	102 556
24.ДОБРИЧ	62 949	63 844	64 673	65 512	65 642	64 728	63 490	62 233	62 332	62 898	56 813	56 564	56 369	56 086	55 614	54 721	53 810	52 798	52 549	52 875
25.ТЪРГОВИЩЕ	42 332	42 208	42 041	41 922	41 503	40 843	40 051	39 442	39 229	39 278	38 326	37 637	36 961	36 271	35 698	35 048	34 460	33 893	33 646	33 668
26.ХАСКОВО	94 587	94 532	94 817	94 915	93 533	91 833	90 214	89 209	88 899	88 051	86 883	85 107	83 917	82 693	80 955	79 384	77 873	76 637	76 011	75 597
27.ШУМЕН	65 014	66 177	66 869	65 907	65 353	64 748	63 974	63 269	63 885	64 494	55 332	55 163	54 807	53 963	53 116	52 385	51 786	51 142	51 247	51 708
28.ЯМБОЛ	56 582	56 998	58 125	59 179	58 626	57 691	55 683	54 133	53 148	52 259	50 431	49 646	49 116	48 662	47 559	46 524	45 133	44 002	43 277	42 747

5.32. БРОЙ НА ПЕНСИИТЕ ПО ВИДОВЕ ПЕНСИИ И ОБЛАСТИ за периода 2001-2010 г.

/продължение/

УПРАВЛЕНИЯ	А. Пенсии за трудова дейност										Инвалидност поради общо заболяване									
	2001 г.	2002 г.	2003 г.	2004 г.	2005 г.	2006 г.	2007 г.	2008 г.	2009 г.	2010 г.	2001 г.	2002 г.	2003 г.	2004 г.	2005 г.	2006 г.	2007 г.	2008 г.	2009 г.	2010 г.
ВСИЧКО	2 202 899	2 180 083	2 165 325	2 152 621	2 136 437	2 109 620	2 076 515	2 045 866	2 034 205	2 038 631	235 349	272 789	321 515	379 900	419 060	421 918	415 662	414 623	422 661	428 025
1.БЛАГОЕВГРАД	81 473	80 242	79 141	78 205	77 738	77 174	76 748	76 049	76 322	77 049	8 499	8 960	9 469	10 205	11 312	11 646	11 998	12 252	12 714	13 222
2.БУРГАС	109 479	108 246	107 323	106 223	104 960	103 878	102 442	101 355	100 656	101 429	10 709	11 533	12 617	13 563	14 437	14 301	14 030	13 926	14 180	14 476
3.ВАРНА	113 685	113 184	113 261	114 103	114 859	114 769	113 846	112 733	113 257	113 880	13 746	15 284	17 027	19 125	21 426	22 290	21 968	21 755	22 719	23 304
4.В. ТЪРНОВО	84 564	83 046	81 327	79 592	77 796	76 735	75 366	73 877	73 100	72 939	7 112	7 950	8 631	9 360	9 740	9 976	9 898	9 848	10 096	10 389
5.ВИДИН	46 631	45 248	43 759	42 713	41 536	40 021	38 953	37 949	37 090	36 573	3 781	4 354	4 866	5 636	6 018	5 799	5 694	5 729	5 685	5 733
6.ВРАЦА	71 765	68 319	66 980	65 875	65 209	63 768	62 559	61 251	60 569	60 333	6 815	7 541	9 100	10 728	12 218	12 316	12 347	12 441	12 913	13 279
7.ГАБРОВО	47 635	47 236	46 952	46 889	46 802	46 377	45 578	44 935	44 790	44 767	4 991	5 808	7 110	8 857	10 163	10 187	9 812	9 808	9 915	9 920
8.КЪРДЖАЛИ	40 537	40 588	40 631	41 254	41 670	41 801	41 906	41 818	42 031	42 860	3 878	4 493	5 376	7 111	7 958	8 116	8 183	8 284	8 638	8 937
9.КЮСТЕНДИЛ	53 487	52 828	52 067	51 492	50 795	49 974	49 009	48 168	47 630	47 649	4 805	5 532	6 427	7 171	7 714	7 577	7 351	7 273	7 302	7 427
10.ЛОВЕЧ	53 936	52 885	51 782	50 632	49 423	48 340	47 348	46 444	45 798	45 875	5 451	6 163	7 305	8 198	8 498	8 416	8 261	8 197	8 281	8 540
11.МОНТАНА	61 341	59 854	58 438	56 576	55 322	53 787	52 066	50 471	49 237	48 469	6 264	7 668	9 703	11 469	12 463	12 179	11 514	11 036	10 799	10 688
12.ПАЗАРДЖИК	79 705	78 298	77 815	76 801	75 839	74 844	73 609	72 662	72 348	72 755	10 936	11 752	13 201	14 709	15 640	15 639	15 526	15 568	15 891	16 304
13.ПЕРНИК	50 663	50 058	49 406	49 004	48 430	47 572	46 745	45 986	45 454	45 466	4 631	5 259	5 960	7 027	7 936	7 972	8 006	8 121	8 345	8 513
14.ПЛЕВЕН	100 023	99 517	97 895	96 700	95 389	93 167	90 884	89 137	87 738	87 115	10 015	11 580	13 461	16 923	19 380	19 075	18 485	18 397	18 276	18 306
15.ПЛОВДИВ	198 283	196 691	195 915	195 305	193 702	192 660	190 180	187 660	187 240	187 520	21 352	24 994	29 279	34 426	37 803	39 655	39 484	39 725	40 950	41 684
16.РАЗГРАД	37 775	37 459	37 381	37 352	37 227	36 970	36 814	36 668	36 669	37 026	6 298	7 025	7 911	9 175	9 851	10 092	10 411	10 680	11 000	11 297
17.РУСЕ	78 051	77 200	76 192	75 592	74 722	73 512	72 342	71 498	70 939	71 154	8 410	9 590	10 856	12 566	13 198	12 970	12 650	12 785	12 901	13 067
18.СИЛИСТРА	39 996	39 916	39 790	39 839	40 395	40 228	39 699	39 356	39 512	39 550	6 788	8 797	10 504	12 558	14 710	15 031	15 032	15 182	15 610	15 749
19.СЛИВЕН	56 254	55 182	54 919	54 065	53 243	52 478	51 703	50 806	50 327	50 271	6 563	7 045	7 965	8 452	8 821	8 844	8 760	8 641	8 866	8 913
20.СМОЛЯН	35 998	35 793	35 377	35 167	34 968	34 753	34 195	33 952	34 041	34 533	4 584	5 096	5 503	6 179	6 581	6 556	6 362	6 370	6 476	6 624
21.СОФИЯ-град	296 614	298 685	303 325	309 035	312 416	310 471	306 268	302 227	301 683	304 318	30 805	39 604	52 708	69 727	81 442	82 341	80 764	79 986	80 876	80 948
22.СОФИЯ	79 787	79 126	78 992	78 185	77 648	76 525	74 933	73 409	72 805	72 650	9 369	10 703	12 603	14 288	15 954	16 170	15 888	15 691	15 931	16 107
23.СТАРА ЗАГОРА	106 708	105 945	105 505	104 722	103 648	101 891	100 231	98 869	98 240	97 994	9 284	11 183	13 692	16 679	17 919	17 472	17 040	16 929	17 301	17 182
24.ДОБРИЧ	55 158	54 860	54 589	54 244	53 781	52 893	52 019	51 018	50 761	51 055	6 258	7 294	8 576	9 673	10 192	10 102	9 829	9 657	9 903	10 110
25.ТЪРГОВИЩЕ	37 675	36 960	36 280	35 566	35 008	34 357	33 789	33 231	32 973	32 954	4 306	4 877	5 526	6 276	6 523	6 484	6 358	6 369	6 425	6 439
26.ХАСКОВО	84 074	82 215	80 962	79 666	77 966	76 437	74 946	73 727	73 051	72 584	6 425	7 312	8 360	9 867	10 438	10 333	10 250	10 531	10 964	11 106
27.ШУМЕН	53 490	53 240	52 796	51 898	51 078	50 371	49 816	49 204	49 317	49 767	8 272	9 506	10 577	11 299	11 770	11 613	11 480	11 488	11 904	12 167
28.ЯМБОЛ	48 112	47 262	46 525	45 926	44 867	43 867	42 521	41 406	40 627	40 096	5 002	5 886	7 202	8 653	8 955	8 766	8 281	7 954	7 800	7 594

5.32. БРОЙ НА ПЕНСИТЕ ПО ВИДОВЕ ПЕНСИИ И ОБЛАСТИ за периода 2001-2010 г.

/продължение/

УПРАВЛЕНИЯ	Пенсии за осигурителен стаж и възраст										Пенсии за осигурителен стаж и възраст-ЗПЗК									
	2001 г.	2002 г.	2003 г.	2004 г.	2005 г.	2006 г.	2007 г.	2008 г.	2009 г.	2010 г.	2001 г.	2002 г.	2003 г.	2004 г.	2005 г.	2006 г.	2007 г.	2008 г.	2009 г.	2010 г.
ВСИЧКО	1 879 982	1 832 993	1 780 941	1 719 346	1 672 297	1 649 588	1 628 603	1 603 881	1 588 345	1 590 927	67 094	55 050	44 881	36 675	29 570	23 580	18 618	14 606	11 267	8 552
1.БЛАГОЕВГРАД	70 747	69 403	68 087	66 664	65 300	64 623	63 976	63 134	63 039	63 335	1 688	1 381	1 125	903	720	550	410	318	246	185
2.БУРГАС	95 223	93 767	92 221	90 559	88 727	88 080	87 200	86 442	85 658	86 257	2 943	2 401	1 967	1 625	1 347	1 076	823	630	492	387
3.ВАРНА	95 616	94 095	92 893	91 989	90 799	90 153	89 797	89 095	88 860	89 094	2 453	2 013	1 637	1 380	1 112	882	709	579	440	323
4.В. ТЪРНОВО	73 612	71 882	69 988	67 968	66 132	65 140	64 112	62 904	62 054	61 745	3 070	2 484	2 011	1 611	1 303	1 034	803	600	463	349
5.ВИДИН	39 635	38 161	36 627	35 175	33 963	32 939	32 177	31 321	30 665	30 236	2 706	2 246	1 801	1 460	1 139	898	723	558	417	297
6.ВРАЦА	60 470	57 002	54 715	52 468	50 757	49 584	48 645	47 511	46 587	46 164	3 693	3 039	2 469	2 021	1 623	1 288	1 012	788	593	445
7.ГАБРОВО	41 127	40 113	38 749	37 123	35 867	35 524	35 178	34 612	34 427	34 462	1 063	877	680	522	414	326	266	211	157	120
8.КЪРДЖАЛИ	35 469	35 076	34 394	33 414	33 109	33 162	33 280	33 172	33 115	33 695	1 071	904	755	629	512	438	364	291	214	176
9.КЮСТЕНДИЛ	47 146	46 058	44 661	43 523	42 463	41 909	41 266	40 603	40 099	40 044	1 388	1 107	867	699	535	417	325	229	169	128
10.ЛОВЕЧ	44 583	43 374	41 630	39 968	38 819	38 108	37 530	36 889	36 327	36 294	2 635	2 143	1 728	1 422	1 119	878	683	525	409	307
11.МОНТАНА	50 261	48 141	45 333	42 289	40 471	39 550	38 782	37 908	37 123	36 650	3 494	2 820	2 273	1 797	1 441	1 167	923	733	570	438
12.ПАЗАРДЖИК	65 802	64 041	62 498	60 355	58 762	57 993	57 076	56 246	55 731	55 827	2 471	2 027	1 661	1 302	1 036	834	656	514	410	325
13.ПЕРНИК	44 554	43 559	42 434	41 156	39 818	39 045	38 283	37 497	36 809	36 718	1 368	1 136	919	736	596	480	383	298	233	175
14.ПЛЕВЕН	84 376	83 220	80 487	76 489	73 349	71 938	70 657	69 323	68 306	67 894	5 075	4 196	3 470	2 850	2 260	1 786	1 396	1 097	859	638
15.ПЛОВДИВ	169 208	165 137	161 063	156 099	151 820	149 569	147 782	145 466	144 203	144 075	6 299	5 218	4 309	3 592	2 955	2 386	1 926	1 550	1 216	936
16.РАЗГРАД	29 315	28 604	27 894	26 811	26 210	25 905	25 581	25 285	25 075	25 213	1 616	1 306	1 083	905	741	579	454	365	270	211
17.РУСЕ	66 744	65 164	63 283	61 259	59 993	59 257	58 622	57 830	57 278	57 435	2 350	1 919	1 557	1 297	1 082	864	674	511	400	307
18.СИЛИСТРА	31 063	29 331	27 802	26 011	24 618	24 300	23 911	23 517	23 337	23 317	1 585	1 283	1 031	865	697	551	430	351	275	212
19.СЛИВЕН	47 516	46 284	45 345	44 219	43 244	42 632	42 103	41 440	40 837	40 831	1 574	1 293	1 085	902	730	585	453	366	296	216
20.СМОЛЯН	29 992	29 468	28 831	28 101	27 640	27 583	27 315	27 148	27 194	27 605	1 309	1 119	939	791	661	535	447	364	307	244
21.СОФИЯ-град	260 455	254 246	246 261	235 443	227 575	225 043	222 712	219 745	218 561	221 380	1 473	1 211	1 008	840	682	571	471	360	275	201
22.СОФИЯ	67 339	65 860	64 244	62 107	60 214	59 116	58 025	56 862	56 162	55 941	2 599	2 115	1 717	1 387	1 109	897	695	553	426	323
23.СТАРА ЗАГОРА	93 562	91 482	89 097	85 793	83 880	82 913	81 947	80 911	80 120	80 160	3 443	2 889	2 353	1 918	1 541	1 218	972	776	582	438
24.ДОБРИЧ	45 826	44 901	43 747	42 613	41 871	41 313	40 896	40 218	39 872	40 080	2 137	1 768	1 422	1 157	953	740	588	464	349	263
25.ТЪРГОВИЩЕ	31 634	30 660	29 561	28 313	27 676	27 221	26 906	26 446	26 210	26 258	1 594	1 296	1 082	871	712	563	443	345	278	208
26.ХАСКОВО	74 897	72 657	70 764	68 305	66 317	65 121	63 923	62 595	61 635	61 116	2 552	2 066	1 668	1 336	1 065	847	652	494	356	273
27.ШУМЕН	42 981	41 832	40 595	39 200	38 121	37 737	37 471	36 982	36 789	37 059	1 664	1 355	1 099	900	717	579	458	358	280	213
28.ЯМБОЛ	40 829	39 475	37 737	35 932	34 782	34 130	33 450	32 779	32 272	32 042	1 781	1 438	1 165	957	768	611	479	378	285	214

5.32. БРОЙ НА ПЕНСИТЕ ПО ВИДОВЕ ПЕНСИИ И ОБЛАСТИ за периода 2001-2010 г.

/продължение/

УПРАВЛЕНИЯ	Инвалидност - общо заболяване-ЗПЗСК										Инвалидност - общо заболяване-СВОЧ на ТПК										Пенсии за осигурителен стаж и възраст-СВОЧ на ТПК									
	2001г.	2002г.	2003г.	2004г.	2005г.	2006г.	2007г.	2008г.	2009г.	2010г.	2001 г.	2002 г.	2003 г.	2004 г.	2005 г.	2006 г.	2007 г.	2008 г.	2009 г.	2010 г.	2001 г.	2002 г.	2003 г.	2004 г.	2005 г.	2006 г.	2007 г.	2008 г.	2009 г.	2010 г.
ВСИЧКО	3 996	3 635	3 318	3 044	2 719	2 425	2 161	1 901	1 673	1 498	2 316	2 165	2 011	1 878	1 750	1 631	1 506	1 415	1 331	1 239	13 729	13 068	12 311	11 469	10 759	10 230	9 734	9 229	8 732	8 209
1.БЛАГОЕВГРАД	123	107	101	97	87	50	70	60	54	52	82	70	58	53	45	42	40	39	39	37	325	312	293	276	267	257	248	241	225	213
2.БУРГАС	210	182	168	151	140	130	120	108	98	89	58	56	56	51	48	45	42	40	37	35	328	300	288	269	257	242	223	205	188	182
3.ВАРНА	155	145	141	126	112	98	85	76	69	62	245	234	215	203	191	180	164	154	145	131	1 452	1 398	1 333	1 266	1 205	1 155	1 113	1 064	1 015	958
4.В. ТЪРНОВО	157	143	133	121	103	91	79	73	59	52	71	67	61	55	55	51	48	44	40	34	525	506	490	464	452	432	415	397	378	361
5.ВИДИН	122	109	98	88	75	58	47	40	36	35	21	20	19	18	18	18	16	15	15	15	364	356	346	333	320	307	294	284	270	255
6.ВРАЦА	165	146	135	125	107	96	89	68	62	56	33	32	29	29	27	25	24	24	22	21	576	550	523	495	470	453	436	415	388	365
7.ГАБРОВО	55	51	42	39	35	33	29	23	18	17	48	45	42	40	34	33	30	29	27	23	338	331	319	298	280	265	254	243	236	216
8.КЪРДЖАЛИ	90	89	81	77	70	65	60	55	49	42	8	8	8	8	8	8	7	6	6	5	21	18	17	15	13	12	12	10	9	5
9.КЮСТЕНДИЛ	99	86	76	66	53	42	40	36	32	21	11	10	9	9	8	9	7	7	8	8	37	34	26	23	21	20	20	20	20	21
10.ЛОВЕЧ	176	160	143	124	108	87	68	61	47	43	100	92	85	77	71	67	64	61	51	47	978	941	879	832	799	775	733	703	675	637
11.МОНТАНА	162	147	135	124	114	100	88	76	64	52	172	158	143	126	116	111	102	95	92	88	975	911	843	765	713	676	654	620	586	550
12.ПАЗАРДЖИК	185	172	158	147	128	119	105	94	84	75	29	28	26	24	21	20	15	14	14	12	272	268	261	255	243	232	225	220	214	209
13.ПЕРНИК	43	38	32	27	24	21	20	18	17	15	12	12	10	10	9	7	7	7	6	5	49	49	46	44	43	44	43	42	42	38
14.ПЛЕВЕН	260	235	206	190	172	149	136	119	101	90	65	58	55	53	48	45	41	39	39	36	202	200	194	177	164	159	154	148	143	136
15.ПЛОВДИВ	355	318	286	263	238	220	205	180	166	156	243	234	224	220	215	202	194	182	175	171	787	753	719	674	643	604	565	533	508	478
16.РАЗГРАД	206	198	185	173	161	147	133	114	107	102	78	75	71	66	57	54	51	51	48	44	255	246	231	218	203	190	181	170	166	157
17.РУСЕ	145	134	121	116	105	94	82	74	73	67	38	35	33	31	32	29	25	23	22	20	344	339	324	307	297	284	277	264	256	250
18.СИЛИСТРА	130	118	103	97	85	74	63	54	48	41	122	115	112	105	100	93	92	87	84	81	304	268	235	201	184	178	170	164	157	149
19.СЛИВЕН	88	83	78	70	62	56	49	43	37	33	71	64	57	57	49	43	38	35	33	32	435	408	385	362	335	316	298	279	256	244
20.СМОЛЯН	53	52	49	44	37	33	26	24	21	19	4	4	4	4	4	4	4	4	3	3	53	51	48	46	43	40	39	40	38	36
21.СОФИЯ-град	42	40	39	32	26	24	23	22	19	16	449	414	381	350	323	293	266	249	231	208	3 282	3 076	2 845	2 568	2 297	2 135	1 978	1 821	1 681	1 526
22.СОФИЯ	82	69	65	60	54	45	39	33	26	24	48	43	42	38	31	28	26	23	22	22	341	328	314	299	281	266	257	244	236	231
23.СТАРА ЗАГОРА	161	146	128	111	94	86	75	64	56	49	26	23	22	19	19	18	18	14	11	10	208	200	193	186	182	173	168	164	159	145
24.ДОБРИЧ	113	99	92	88	80	76	68	64	57	48	117	112	99	91	88	81	74	70	65	61	696	675	642	612	588	573	556	538	508	487
25.ТЪРГОВИЩЕ	103	93	83	78	71	65	59	51	41	33	23	20	15	14	13	12	11	9	7	7	7	6	6	7	6	6	7	6	7	5
26.ХАСКОВО	166	148	138	129	120	109	95	85	75	67	8	8	9	8	8	8	8	7	7	7	13	13	13	12	9	10	10	9	8	10
27.ШУМЕН	216	205	195	183	169	153	140	128	111	101	74	70	70	68	63	57	50	45	43	41	268	258	246	236	226	222	207	194	182	179
28.ЯМБОЛ	134	122	107	98	89	104	68	58	46	41	60	58	56	51	49	48	42	42	39	35	294	273	252	229	218	204	197	191	181	166

5.32. БРОЙ НА ПЕНСИИТЕ ПО ВИДОВЕ ПЕНСИИ И ОБЛАСТИ за периода 2001-2010 г.

/продължение/

УПРАВЛЕНИЯ	Частни занаятчи и търговци										Б. ПЕНСИИ ЗА ЗА ЛИЦАТА ПО ЧЛ.69 ОТ КСО									
	2001 г.	2002 г.	2003 г.	2004 г.	2005 г.	2006 г.	2007 г.	2008 г.	2009 г.	2010 г.	2001 г.	2002 г.	2003 г.	2004 г.	2005 г.	2006 г.	2007 г.	2008 г.	2009 г.	2010 г.
ВСИЧКО	433	383	348	309	282	248	231	211	196	181	89 056	90 992	93 312	96 375	95 479	94 305	93 040	92 275	92 994	94 326
1.БЛАГОЕВГРАД	9	9	8	7	7	6	6	5	5	5	2 160	2 333	2 378	2 461	2 460	2 451	2 440	2 399	2 408	2 459
2.БУРГАС	8	7	6	5	4	4	4	4	3	3	4 795	4 951	5 112	5 279	5 233	5 147	5 101	5 108	5 146	5 182
3.ВАРНА	18	15	15	14	14	11	10	10	9	8	5 808	5 938	6 067	6 293	6 211	6 147	6 054	6 037	6 074	6 084
4.В. ТЪРНОВО	17	14	13	13	11	11	11	11	10	9	3 262	3 339	3 473	3 536	3 503	3 438	3 386	3 337	3 355	3 393
5.ВИДИН	2	2	2	3	3	2	2	2	2	2	802	819	834	836	824	816	816	800	824	862
6.ВРАЦА	13	9	9	9	7	6	6	4	4	3	1 504	1 493	1 507	1 548	1 574	1 549	1 520	1 505	1 556	1 618
7.ГАБРОВО	13	11	10	10	9	9	9	9	10	9	848	844	848	859	851	855	838	830	842	849
8.КЪРДЖАЛИ											657	676	686	710	716	711	701	694	744	770
9.КЮСТЕНДИЛ	1	1	1	1	1						1 458	1 491	1 505	1 527	1 518	1 494	1 468	1 445	1 467	1 468
10.ЛОВЕЧ	13	12	12	11	9	9	9	8	8	7	1 404	1 437	1 478	1 531	1 516	1 497	1 465	1 453	1 456	1 501
11.МОНТАНА	13	9	8	6	4	4	3	3	3	3	1 223	1 232	1 249	1 315	1 294	1 273	1 254	1 252	1 268	1 305
12.ПАЗАРДЖИК	10	10	10	9	9	7	6	6	4	3	1 498	1 527	1 552	1 590	1 585	1 552	1 532	1 521	1 537	1 561
13.ПЕРНИК	6	5	5	4	4	3	3	3	2	2	1 015	1 052	1 087	1 116	1 112	1 111	1 080	1 101	1 113	1 174
14.ПЛЕВЕН	30	28	22	18	16	15	15	14	14	15	3 952	4 107	4 236	4 421	4 353	4 295	4 231	4 158	4 175	4 215
15.ПЛОВДИВ	39	37	35	31	28	24	24	24	22	20	8 920	9 074	9 397	9 878	9 794	9 709	9 555	9 538	9 590	9 649
16.РАЗГРАД	7	5	6	4	4	3	3	3	3	2	614	624	634	635	628	616	606	604	609	621
17.РУСЕ	20	19	18	16	15	14	12	11	9	8	1 919	1 937	1 976	2 046	2 033	2 004	1 954	1 942	1 984	2 012
18.СИЛИСТРА	4	4	3	2	1	1	1	1	1	1	417	409	425	432	437	432	432	437	451	476
19.СЛИВЕН	7	5	4	3	2	2	2	2	2	2	2 547	2 684	2 887	3 174	3 153	3 110	3 080	3 050	3 055	3 113
20.СМОЛЯН	3	3	3	2	2	2	2	2	2	2	821	827	841	858	845	826	815	797	804	827
21.СОФИЯ-град	108	94	83	75	71	64	54	44	40	39	27 262	27 499	27 742	28 230	27 855	27 456	27 140	26 849	26 910	27 257
22.СОФИЯ	9	8	7	6	5	3	3	3	2	2	2 692	2 772	2 902	3 088	3 094	3 087	3 083	3 080	3 125	3 229
23.СТАРА ЗАГОРА	24	22	20	16	13	11	11	11	11	10	4 202	4 347	4 478	4 637	4 648	4 592	4 518	4 452	4 500	4 562
24.ДОБРИЧ	11	11	11	10	9	8	8	7	7	6	1 655	1 704	1 780	1 842	1 833	1 828	1 791	1 780	1 788	1 820
25.ТЪРГОВИЩЕ	8	8	7	7	7	6	5	5	5	4	651	677	681	705	690	691	671	662	673	714
26.ХАСКОВО	13	11	10	9	9	9	8	6	6	5	2 809	2 892	2 955	3 027	2 989	2 947	2 927	2 910	2 960	3 013
27.ШУМЕН	15	14	14	12	12	10	10	9	8	7	1 842	1 923	2 011	2 065	2 038	2 014	1 970	1 938	1 930	1 941
28.ЯМБОЛ	12	10	6	6	6	4	4	4	4	4	2 319	2 384	2 591	2 736	2 692	2 657	2 612	2 596	2 650	2 651

5.32. БРОЙ НА ПЕНСИИТЕ ПО ВИДОВЕ ПЕНСИИ И ОБЛАСТИ за периода 2001-2010 г.

/продължение/

УПРАВЛЕНИЯ	Инвалидност поради общо заболяване										Пенсии за осигурителен стаж и възраст									
	2001 г.	2002 г.	2003 г.	2004 г.	2005 г.	2006 г.	2007 г.	2008 г.	2009 г.	2010 г.	2001 г.	2002 г.	2003 г.	2004 г.	2005 г.	2006 г.	2007 г.	2008 г.	2009 г.	2010 г.
ВСИЧКО	217	227	210	236	265	226	195	180	158	144	88 839	90 765	93 102	96 139	95 214	94 079	92 845	92 095	92 836	94 182
1.БЛАГОЕВГРАД											2 160	2 333	2 378	2 461	2 460	2 451	2 440	2 399	2 408	2 459
2.БУРГАС	6	7	8	7	10	8	5	3	3	3	4 789	4 944	5 104	5 272	5 223	5 139	5 096	5 105	5 143	5 179
3.ВАРНА	42	43	39	39	38	37	29	28	24	22	5 766	5 895	6 028	6 254	6 173	6 110	6 025	6 009	6 050	6 062
4.В. ТЪРНОВО	9	10	9	13	18	13	11	10	8	6	3 253	3 329	3 464	3 523	3 485	3 425	3 375	3 327	3 347	3 387
5.ВИДИН											802	819	834	836	824	816	816	800	824	862
6.ВРАЦА	5	5	5	4	4	4	4	3	3	3	1 499	1 488	1 502	1 544	1 570	1 545	1 516	1 502	1 553	1 615
7.ГАБРОВО	3	2	3	3	4	5	5	5	5	3	845	842	845	856	847	850	833	825	837	846
8.КЪРДЖАЛИ											657	676	686	710	716	711	701	694	744	770
9.КЮСТЕНДИЛ	3	3	1	1	1	1					1 455	1 488	1 504	1 526	1 517	1 493	1 468	1 445	1 467	1 468
10.ЛОВЕЧ	6	7	7	8	8	7	6	6	5	5	1 398	1 430	1 471	1 523	1 508	1 490	1 459	1 447	1 451	1 496
11.МОНТАНА	9	9	9	7	7	6	6	6	5	5	1 214	1 223	1 240	1 308	1 287	1 267	1 248	1 246	1 263	1 300
12.ПАЗАРДЖИК	3	3	3	3	3	2	2	1	1		1 495	1 524	1 549	1 587	1 582	1 550	1 530	1 520	1 536	1 561
13.ПЕРНИК	2	6	6	7	5	4	4	5	5	5	1 013	1 046	1 081	1 109	1 107	1 107	1 076	1 096	1 108	1 169
14.ПЛЕВЕН	2	2	3	2	2	2	2	2	2	2	3 950	4 105	4 233	4 419	4 351	4 293	4 229	4 156	4 173	4 213
15.ПЛОВДИВ	5	6	6	18	24	21	19	19	17	15	8 915	9 068	9 391	9 860	9 770	9 688	9 536	9 519	9 573	9 634
16.РАЗГРАД	2	2	2	2	2	2	1	1	1	1	612	622	632	633	626	614	605	603	608	620
17.РУСЕ	6	9	9	12	11	11	9	9	7	6	1 913	1 928	1 967	2 034	2 022	1 993	1 945	1 933	1 977	2 006
18.СИЛИСТРА	6	6	5	5	5	1	1	1	1	1	411	403	420	427	432	431	431	436	450	475
19.СЛИВЕН	7	8	9	9	13	10	8	7	7	7	2 540	2 676	2 878	3 165	3 140	3 100	3 072	3 043	3 048	3 106
20.СМОЛЯН	5	5	5	5	4	2	2	2	1	1	816	822	836	853	841	824	813	795	803	826
21.СОФИЯ-град	40	38	34	34	45	39	30	25	20	21	27 222	27 461	27 708	28 196	27 810	27 417	27 110	26 824	26 890	27 236
22.СОФИЯ	3	3	3	4	4	4	5	4	4	4	2 689	2 769	2 899	3 084	3 090	3 083	3 078	3 076	3 121	3 225
23.СТАРА ЗАГОРА	7	6	6	6	5	5	6	6	6	6	4 195	4 341	4 472	4 631	4 643	4 587	4 512	4 446	4 494	4 556
24.ДОБРИЧ	11	15	13	16	16	14	12	10	9	9	1 644	1 689	1 767	1 826	1 817	1 814	1 779	1 770	1 779	1 811
25.ТЪРГОВИЩЕ											651	677	681	705	690	691	671	662	673	714
26.ХАСКОВО	4	4	3	11	11	10	11	10	7	6	2 805	2 888	2 952	3 016	2 978	2 937	2 916	2 900	2 953	3 007
27.ШУМЕН	11	11	9	6	7	7	7	7	8	7	1 831	1 912	2 002	2 059	2 031	2 007	1 963	1 931	1 922	1 934
28.ЯМБОЛ	20	17	13	14	18	11	10	10	9	6	2 299	2 367	2 578	2 722	2 674	2 646	2 602	2 586	2 641	2 645

5.32. БРОЙ НА ПЕНСИИТЕ ПО ВИДОВЕ ПЕНСИИ И ОБЛАСТИ за периода 2001-2010 г.

/продължение/

УПРАВЛЕНИЯ	ФОНД "ПЕНСИИ, НЕСВЪРЗАНИ С ТРУДОВА ДЕЙНОСТ"										Пенсии за военна инвалидност									
	2001 г.	2002 г.	2003 г.	2004 г.	2005 г.	2006 г.	2007 г.	2008 г.	2009 г.	2010 г.	2001 г.	2002 г.	2003 г.	2004 г.	2005 г.	2006 г.	2007 г.	2008 г.	2009 г.	2010 г.
ВСИЧКО	268 372	331 956	394 622	453 683	500 905	516 253	508 469	500 395	507 272	506 011	11 759	11 268	10 748	10 292	9 800	9 219	8 624	8 134	7 709	7 322
1.БЛАГОЕВГРАД	6 204	7 174	7 923	8 790	9 481	9 826	10 017	10 317	10 806	11 038	412	401	390	377	362	346	332	325	312	302
2.БУРГАС	9 500	11 056	12 692	14 769	15 153	15 134	14 778	14 311	14 329	14 025	577	553	517	494	465	440	410	381	377	359
3.ВАРНА	12 590	14 811	17 093	19 828	23 537	25 093	24 939	24 161	24 968	25 393	531	516	485	463	436	410	384	347	330	312
4.В. ТЪРНОВО	7 513	8 598	9 599	10 333	10 807	11 270	11 051	10 694	11 115	11 429	480	465	435	412	385	360	336	315	296	284
5.ВИДИН	4 378	5 400	6 202	7 020	7 313	7 027	6 824	6 761	6 858	6 871	252	238	230	218	198	177	157	146	141	134
6.ВРАЦА	8 027	9 612	11 505	12 972	14 713	15 379	15 447	15 583	16 260	16 500	428	405	385	366	345	316	296	275	260	238
7.ГАБРОВО	6 109	7 647	9 460	11 237	12 928	13 105	12 731	12 610	12 856	12 800	227	216	199	194	189	176	161	156	145	138
8.КЪРДЖАЛИ	4 127	5 004	5 784	7 025	7 476	7 527	7 327	7 083	7 123	7 099	183	183	197	207	206	203	197	182	177	175
9.КЮСТЕНДИЛ	4 838	5 896	6 849	7 759	8 944	9 299	9 264	9 169	9 281	9 429	369	352	324	306	283	261	240	228	207	191
10.ЛОВЕЧ	7 362	8 649	9 512	9 912	10 335	10 203	9 765	9 505	9 572	9 857	324	305	284	260	240	225	210	188	179	162
11.МОНТАНА	8 621	10 642	12 308	13 475	14 476	14 766	14 150	13 711	13 499	13 207	352	337	319	315	301	281	248	236	216	206
12.ПАЗАРДЖИК	10 883	12 269	13 772	15 057	15 571	15 719	15 413	15 179	15 516	15 646	496	482	462	450	417	400	382	371	349	326
13.ПЕРНИК	6 859	8 297	9 615	11 254	12 292	12 739	13 128	13 314	13 436	13 344	246	227	212	199	189	181	167	156	153	149
14.ПЛЕВЕН	11 262	14 015	16 261	20 111	23 893	24 422	24 082	23 809	23 917	24 054	562	547	516	499	477	446	407	373	351	338
15.ПЛОВДИВ	23 428	28 251	33 502	37 732	43 425	51 050	52 158	51 976	53 802	53 845	1 019	986	941	893	852	795	747	701	675	639
16.РАЗГРАД	4 891	5 733	6 587	7 625	8 172	8 366	8 773	8 950	9 215	9 439	221	217	217	219	213	208	209	207	197	187
17.РУСЕ	8 265	9 886	12 285	14 849	15 894	15 518	15 055	14 919	14 980	14 596	404	380	372	355	338	316	305	295	278	256
18.СИЛИСТРА	6 990	9 056	10 691	12 527	15 159	16 137	16 221	16 393	16 921	17 138	218	204	195	185	180	171	166	163	152	144
19.СЛИВЕН	6 270	7 414	8 428	9 141	9 699	9 692	9 651	9 461	9 573	9 457	309	289	291	284	279	263	247	237	228	221
20.СМОЛЯН	3 726	4 268	4 796	5 325	5 659	5 587	5 406	5 315	5 257	5 320	236	222	215	209	210	202	199	188	183	176
21.СОФИЯ-град	56 102	77 227	98 513	117 713	129 426	129 822	125 214	121 090	120 393	118 365	1 277	1 238	1 185	1 123	1 080	1 019	952	902	849	814
22.СОФИЯ	10 179	12 350	14 866	16 430	19 343	20 751	20 691	20 204	20 350	20 509	544	512	477	441	420	394	362	344	324	305
23.СТАРА ЗАГОРА	11 267	13 476	15 230	17 031	19 277	19 654	19 444	19 286	19 577	19 201	571	560	545	525	504	489	463	422	399	382
24.ДОБРИЧ	5 339	6 520	7 573	8 724	9 350	9 345	9 043	8 845	9 215	9 471	257	245	231	223	206	200	185	177	168	165
25.ТЪРГОВИЩЕ	3 229	3 856	4 399	5 010	5 202	5 225	5 059	5 057	5 110	5 165	246	226	209	203	191	179	165	161	157	150
26.ХАСКОВО	6 312	8 118	9 672	11 065	11 496	11 426	11 379	11 652	12 011	11 630	433	405	378	350	334	300	280	258	232	213
27.ШУМЕН	8 803	10 180	11 257	11 169	11 482	11 649	11 514	11 494	12 016	12 194	336	328	318	301	298	279	254	246	228	218
28.ЯМБОЛ	5 298	6 551	8 248	9 800	10 402	10 522	9 945	9 546	9 316	8 989	249	229	219	221	202	182	163	154	146	138

6.32. БРОЙ НА ПЕНСИТЕ ПО ВИДОВЕ ПЕНСИИ И ОБЛАСТИ за периода 2001-2010 г.

/продължение/

УПРАВЛЕНИЯ	Пенсии за гражданска инвалидност											Старост-поборнически и народни										Персонална пенсия									
	2001 г.	2002 г.	2003 г.	2004 г.	2005 г.	2006 г.	2007 г.	2008 г.	2009 г.	2010 г.	2001 г.	2002 г.	2003 г.	2004 г.	2005 г.	2006 г.	2007 г.	2008 г.	2009 г.	2010 г.	2001 г.	2002 г.	2003 г.	2004 г.	2005 г.	2006 г.	2007 г.	2008 г.	2009 г.	2010 г.	
ВСИЧКО	653	620	575	547	512	479	448	421	404	383	672	619	575	395	320	238	88	76	66	62	3285	3 262	3 232	3 324	3 252	3 239	3 207	3 167	3 056	3 025	
1.БЛАГОЕВГРАД	17	15	13	13	10	9	9	9	8	8	21	20	19	15	13	7	7	7	7	6	196	196	197	192	185	191	176	164	150	135	
2.БУРГАС	32	30	28	25	26	27	26	25	24	24	17	12	12	12	12	7	2	1	1	2	147	142	142	128	133	126	130	141	141	144	
3.ВАРНА	25	23	23	25	24	25	20	18	18	17	8	8	6	7	4	2	2	1	1	1	180	176	181	179	162	160	153	157	152	144	
4.В. ТЪРНОВО	30	27	25	25	23	21	16	17	14	15	7	7	6	4	4	2	0	0	0		126	124	122	122	116	119	114	116	107	112	
5.ВИДИН	13	12	11	11	12	12	10	9	9	5	5	5	5	6	9	8	0	0	0		43	32	31	33	28	25	30	27	26	29	
6.ВРАЦА	26	26	26	24	22	20	21	20	19	17	3	4	3	2	2	2	0	1	0		71	75	88	84	84	83	79	73	79	89	
7.ГАБРОВО	16	15	13	13	12	11	9	8	7	8	26	21	18	15	14	2	2	2	2	2	3	5	6	7	5	12	15	16	14	15	
8.КЪРДЖАЛИ	4	4	3	3	3	2	2	2	2	2	2	6	8	8	7	9					13	13	11	13	12	13	23	24	28	36	
9.КЮСТЕНДИЛ	18	17	15	12	12	10	9	8	8	7	6	4	4	3	2	3	3	1	1	1	42	36	35	36	34	30	32	29	36	35	
10.ЛОВЕЧ	18	18	18	17	15	13	12	13	13	13	3	3	3	3	3	3	3	3	3	2	131	126	124	108	102	94	87	92	90	87	
11.МОНТАНА	18	18	17	15	15	14	12	12	11	11	5	3	3	2	2	2	2	2	1	1	117	118	114	117	121	110	106	109	94	98	
12.ПАЗАРДЖИК	15	13	13	13	13	11	11	11	11	10	17	14	13	12	12	4	2	2	2	2	366	352	332	314	296	279	259	238	232	218	
13.ПЕРНИК	16	14	12	12	11	12	11	10	10	9	7	6	3	2	2	3	1	2	1	1	48	47	38	39	39	42	43	42	42	36	
14.ПЛЕВЕН	27	26	24	23	23	24	23	23	22	20	7	6	6	6	5	4	2	1	1	1	162	158	158	162	154	156	149	157	146	141	
15.ПЛОВДИВ	54	51	45	41	39	37	34	34	33	32	36	33	33	28	27	21	6	4	4	4	234	231	209	209	194	187	193	184	175	157	
16.РАЗГРАД	11	11	11	11	11	8	8	7	7	7	2	2	2	2	2	2	1	1	1	1	72	70	70	75	80	77	77	80	78	76	
17.РУСЕ	18	17	18	17	15	14	13	11	12	12	4	4	3	3	1						128	121	119	129	123	115	110	109	96	100	
18.СИЛИСТРА	8	8	5	5	4	5	5	3	3	2	66	61	54	46	3						9	13	23	23	66	75	75	72	75	71	
19.СЛИВЕН	31	31	28	27	23	22	20	18	18	15	11	11	11	9	6	4	4	4	3	3	263	268	259	272	247	249	235	226	216	211	
20.СМОЛЯН	9	9	9	9	9	9	9	8	7	7	3	2	2	2	1	2	2	2	1		118	107	102	100	96	90	82	79	72	65	
21.СОФИЯ-град	77	76	69	63	57	57	55	52	52	51	166	139	129	109	98	82	35	30	26	25	233	242	249	267	264	286	310	293	282	278	
22.СОФИЯ	40	38	34	34	32	29	29	28	27	24	152	157	145	17	7	3	3	2	2	2	5	5	19	145	142	143	127	127	130	133	
23.СТАРА ЗАГОРА	35	34	32	31	27	22	22	19	19	18	15	12	10	10	7	5	4	3	2	2	160	158	164	151	150	139	127	116	110	109	
24.ДОБРИЧ	26	24	23	21	20	20	19	17	17	16	11	11	10	9	7	5	1	1	1	1	65	62	60	59	59	72	71	83	91	97	
25.ТЪРГОВИЩЕ	11	11	10	8	8	5	4	4	4	4	13	13	17	21	28	23	1	1	1	1	109	116	107	98	93	93	108	109	103	102	
26.ХАСКОВО	14	12	12	12	10	9	8	6	2	2	9	9	8	8	8	3	2	2	2	1	68	75	78	85	93	93	94	99	90	96	
27.ШУМЕН	24	23	22	21	21	19	20	19	17	17	2	2	2	1	2						150	152	145	129	126	128	123	125	128	133	
28.ЯМБОЛ	20	17	16	16	15	12	11	10	10	10	48	44	40	33	32	30	3	3	3	3	26	42	49	48	48	52	79	80	73	78	

5.32. БРОЙ НА ПЕНСИИТЕ ПО ВИДОВЕ ПЕНСИИ И ОБЛАСТИ за периода 2001-20010 г.

/продължение/

УПРАВЛЕНИЯ	Старост на частни земеделски стопани										Социални пенсии - ОБЩО									
	2001 г.	2002 г.	2003 г.	2004 г.	2005 г.	2006 г.	2007 г.	2008 г.	2009 г.	2010 г.	2001 г.	2002 г.	2003 г.	2004 г.	2005 г.	2006 г.	2007 г.	2008 г.	2009 г.	2010 г.
ВСИЧКО	984	898	828	765	687	621	549	478	419	362	251 019	315 289	378 664	438 360	486 330	502 457	495 553	488 119	495 618	494 857
1.БЛАГОЕВГРАД	1	1	1	1	1	1	1	1	1	1	5 557	6 541	7 303	8 192	8 908	9 272	9 492	9 811	10 328	10 586
2.БУРГАС	524	489	461	431	393	359	323	277	238	208	8 203	9 830	11 532	13 679	14 124	14 175	13 887	13 486	13 548	13 288
3.ВАРНА	11	10	10	8	5	5	6	4	3	2	11 835	14 078	16 388	19 146	22 906	24 491	24 374	23 634	24 464	24 917
4.В. ТЪРНОВО	64	53	44	40	35	27	23	20	17	14	6 806	7 922	8 967	9 730	10 244	10 741	10 562	10 226	10 681	11 004
5.ВИДИН	10	10	8	7	6	5	3	3	3	2	4 055	5 103	5 917	6 745	7 060	6 800	6 624	6 576	6 679	6 701
6.ВРАЦА	2	2	2	2	2	1	1				7 497	9 100	11 001	12 494	14 258	14 957	15 050	15 214	15 902	16 156
7.ГАБРОВО	4	4	4	4	2	1	1	1	1	1	5 833	7 386	9 220	11 004	12 706	12 903	12 543	12 427	12 687	12 636
8.КЪРДЖАЛИ	17	15	14	14	13	12	11	11	9	8	3 908	4 783	5 551	6 780	7 235	7 288	7 094	6 864	6 907	6 878
9.КЮСТЕНДИЛ	1	1	1								4 402	5 486	6 470	7 402	8 612	8 995	8 980	8 903	9 029	9 195
10.ЛОВЕЧ	8	6	7	5	5	3	3	3	3	3	6 878	8 191	9 076	9 519	9 970	9 865	9 450	9 206	9 284	9 590
11.МОНТАНА	8	7	7	7	7	7	6	6	5	5	8 121	10 159	11 848	13 019	14 030	14 352	13 776	13 346	13 172	12 886
12.ПАЗАРДЖИК	20	18	16	15	14	14	13	12	12	11	9 969	11 390	12 936	14 253	14 819	15 011	14 746	14 545	14 910	15 079
13.ПЕРНИК											6 542	8 003	9 350	11 002	12 051	12 501	12 906	13 104	13 230	13 149
14.ПЛЕВЕН	21	19	17	16	14	11	7	5	4	3	10 483	13 259	15 540	19 405	23 220	23 781	23 494	23 250	23 393	23 551
15.ПЛОВДИВ	78	73	65	62	55	51	45	43	41	36	22 007	26 877	32 209	36 499	42 258	49 959	51 133	51 010	52 874	52 977
16.РАЗГРАД	12	12	9	8	8	7	7	6	5	5	4 573	5 421	6 278	7 310	7 858	8 064	8 471	8 649	8 927	9 163
17.РУСЕ	12	9	8	8	5	5	5	3	3	1	7 699	9 355	11 765	14 337	15 412	15 068	14 622	14 501	14 591	14 227
18.СИЛИСТРА	1	1	1	1	1	1	1	1			6 688	8 769	10 413	12 267	14 905	15 885	15 974	16 154	16 691	16 921
19.СЛИВЕН	24	22	21	20	19	16	11	10	10	9	5 632	6 793	7 818	8 529	9 125	9 138	9 134	8 966	9 098	8 998
20.СМОЛЯН	11	11	11	11	10	9	7	6	5	3	3 349	3 917	4 457	4 994	5 332	5 275	5 107	5 032	4 989	5 069
21.СОФИЯ-град	6	4	5	5	3	2	3	4	3	3	54 343	75 528	96 876	116 146	127 924	128 376	123 859	119 809	119 181	117 194
22.СОФИЯ	69	64	59	51	47	43	35	31	29	24	9 369	11 574	14 132	15 742	18 695	20 139	20 135	19 672	19 838	20 021
23.СТАРА ЗАГОРА	14	10	9	9	8	8	7	6	4	3	10 472	12 702	14 470	16 305	18 581	18 991	18 821	18 720	19 043	18 687
24.ДОБРИЧ	13	10	10	9	6	7	5	4	4	3	4 967	6 168	7 239	8 403	9 052	9 041	8 762	8 563	8 934	9 189
25.ТЪРГОВИЩЕ	9	7	5	5	5	4	4	3	3	2	2 841	3 483	4 051	4 675	4 877	4 921	4 777	4 779	4 842	4 906
26.ХАСКОВО	24	23	21	17	16	16	15	13	11	10	5 764	7 594	9 175	10 593	11 035	11 005	10 980	11 274	11 674	11 308
27.ШУМЕН	5	5	4	3	2	2	2	2	2	2	8 286	9 670	10 766	10 714	11 033	11 221	11 115	11 102	11 641	11 824
28.ЯМБОЛ	15	12	8	6	5	4	4	3	3	3	4 940	6 207	7 916	9 476	10 100	10 242	9 685	9 296	9 081	8 757

5.32. БРОЙ НА ПЕНСИИТЕ ПО ВИДОВЕ ПЕНСИИ И ОБЛАСТИ за периода 2001-2010 г.

/продължение/

УПРАВЛЕНИЯ	Социални пенсии за инвалидност									Социални пенсии за старост								
	2002 г.	2003 г.	2004 г.	2005 г.	2006 г.	2007 г.	2008 г.	2009 г.	2010 г.	2002 г.	2003 г.	2004 г.	2005 г.	2006 г.	2007 г.	2008 г.	2009 г.	2010 г.
ВСИЧКО	309 453	373 270	433 433	481 736	498 232	491 577	484 337	491 348	491 972	5 836	5 394	4 927	4 594	4 225	3 976	3 782	3646	3 509
1.БЛАГОЕВГРАД	6 373	7 149	8 045	8 768	9 136	9 357	9 693	10 483	10 217	168	154	147	140	136	135	118	111	103
2.БУРГАС	9 555	11 284	13 457	13 909	13 972	13 686	13 287	13 089	13 349	275	248	222	215	203	201	199	199	199
3.ВАРНА	13 843	16 167	18 936	22 716	24 320	24 218	23 496	24 791	24 333	235	221	210	190	171	156	138	131	126
4.В. ТЪРНОВО	7 716	8 784	9 553	10 064	10 570	10 399	10 072	10 871	10 539	206	183	177	180	171	163	154	142	133
5.ВИДИН	4 970	5 790	6 635	6 959	6 707	6 535	6 493	6 623	6 602	133	127	110	101	93	89	83	77	78
6.ВРАЦА	8 929	10 845	12 351	14 127	14 839	14 929	15 101	16 063	15 797	171	156	143	131	118	121	113	105	93
7.ГАБРОВО	7 313	9 151	10 939	12 646	12 853	12 501	12 387	12 606	12 652	73	69	65	60	50	42	40	35	30
8.КЪРДЖАЛИ	4 684	5 453	6 685	7 139	7 190	7 001	6 765	6 774	6 806	99	98	95	96	98	93	99	101	104
9.КЮСТЕНДИЛ	5 375	6 369	7 311	8 530	8 923	8 910	8 839	9 139	8 966	111	101	91	82	72	70	64	63	56
10.ЛОВЕЧ	8 015	8 911	9 368	9 826	9 722	9 318	9 070	9 458	9 144	176	165	151	144	143	132	136	140	132
11.МОНТАНА	9 928	11 642	12 840	13 874	14 217	13 650	13 230	12 783	13 056	231	206	179	156	135	126	116	116	103
12.ПАЗАРДЖИК	11 014	12 587	13 923	14 511	14 721	14 473	14 280	14 832	14 653	376	349	330	308	290	273	265	257	247
13.ПЕРНИК	7 953	9 304	10 962	12 014	12 465	12 875	13 073	13 122	13 203	50	46	40	37	36	31	31	27	27
14.ПЛЕВЕН	13 002	15 307	19 189	23 022	23 597	23 326	23 099	23 414	23 253	257	233	216	198	184	168	151	140	137
15.ПЛОВДИВ	26 299	31 665	35 998	41 794	49 526	50 730	50 641	52 642	52 523	578	544	501	464	433	403	369	351	335
16.РАЗГРАД	5 269	6 130	7 167	7 718	7 940	8 346	8 526	9 052	8 816	152	148	143	140	124	125	123	111	111
17.РУСЕ	9 186	11 606	14 188	15 275	14 947	14 505	14 397	14 143	14 503	169	159	149	137	121	117	104	88	84
18.СИЛИСТРА	8 586	10 235	12 112	14 762	15 768	15 873	16 053	16 834	16 601	183	178	155	143	117	101	101	90	87
19.СЛИВЕН	6 610	7 645	8 375	8 985	9 002	9 005	8 831	8 873	8 973	183	173	154	140	136	129	135	125	125
20.СМОЛЯН	3 763	4 313	4 863	5 211	5 165	5 010	4 942	4 995	4 907	154	144	131	121	110	97	90	82	74
21.СОФИЯ-град	75 066	96 465	115 805	127 613	128 102	123 611	119 559	116 869	118 870	462	411	341	311	274	248	250	311	325
22.СОФИЯ	11 267	13 856	15 492	18 477	19 946	19 967	19 522	19 912	19 706	307	276	250	218	193	168	150	132	109
23.СТАРА ЗАГОРА	12 517	14 301	16 147	18 441	18 869	18 703	18 599	18 577	18 933	185	169	158	140	122	118	121	110	110
24.ДОБРИЧ	5 942	7 034	8 210	8 873	8 870	8 606	8 418	9 048	8 793	226	205	193	179	171	156	145	141	141
25.ТЪРГОВИЩЕ	3 283	3 857	4 492	4 692	4 744	4 602	4 610	4 752	4 683	200	194	183	185	177	175	169	159	154
26.ХАСКОВО	7 429	9 024	10 467	10 908	10 885	10 863	11 167	11 205	11 569	165	151	126	127	120	117	107	105	103
27.ШУМЕН	9 461	10 573	10 531	10 858	11 060	10 952	10 947	11 690	11 497	209	193	183	175	161	163	155	144	134
28.ЯМБОЛ	6 105	7 823	9 392	10 024	10 176	9 626	9 240	8 708	9 028	102	93	84	76	66	59	56	53	49

6.ПЕНСИИ, ИЗПЛАЩАНИ ПО МЕЖДУНАРОДНИ СПОГОДБИ*

* Данните се отнасят само за пенсии, дължими от българското социално осигуряване

6.1. Брой пенсии по международни спогодби за 2005-2010 г. по страни

ОБЩО	2005 г.			2006 г.			2007 г.			2008 г.			2009 г.			2010 г.		
	Общо пенсии и добавки	Пенсии	Добавки	Общо пенсии и добавки	Пенсии	Добавки	Общо пенсии и добавки	Пенсии	Добавки	Общо пенсии и добавки	Пенсии	Добавки	Общо пенсии и добавки	Пенсии	Добавки	Общо пенсии и добавки	Пенсии	Добавки
	10 652	9 306	1 346	10 119	8 772	1 347	8 431	7 837	594	10 265	9 509	756	12 475	11 423	1 052	15 118	14 223	895
Германия	4 623	4 115	508	4 534	3 991	543	3 903	3 650	253	4 251	3 956	295	4 525	4 175	350	4 926	4 623	303
Полша	568	507	61	526	468	58	387	348	39	465	413	52	511	455	56	543	492	51
Словакия	391	351	40	400	377	23	317	306	11	335	318	17	359	335	24	353	340	13
Унгария	298	264	34	278	244	34	203	186	17	218	199	19	222	201	21	231	210	21
Чехия	4 058	3 436	622	3 585	2 996	589	2 251	2 021	230	2 423	2 131	292	2 441	2 117	324	2 512	2 153	359
Македония	273	241	32	256	238	18	196	181	15	219	196	23	211	194	17	204	193	11
Хърватска	47	42	5	47	39	8	30	28	2	30	27	3	25	23	2	27	25	2
Словения	20	18	2	19	16	3	16	16		17	16	1	18	18		21	21	
Сърбия и Черна гора	194	171	23	183	152	31	133	118	15	132	114	18	134	120	14	137	126	11
Босна и Херцеговина	18	11	7	17	10	7	9	7	2	9	7	2	8	6	2	8	6	2
Украйна	98	89	9	148	120	28	129	127	2	161	158	3	191	185	6	243	238	5
Испания	64	61	3	126	121	5	186	185	1	300	298	2	596	557	39	981	959	22
Австрия				56	49	7	151	148	3	216	208	8	360	331	29	614	586	28
Румъния							10	10		13	13		20	19	1	22	22	
Албания							2	2		3	3		3	3		3	3	
Холандия							2	2		7	7		16	16		22	21	1
Белгия							13	12	1	27	27		58	54	4	85	81	4
Кипър							63	63		159	158	1	259	249	10	367	363	4
Естония							4	4		1	1		2	2		8	7	1
Финландия							2	2		10	10		16	16		21	21	
Франция							17	15	2	48	45	3	111	101	10	153	149	4
Гърция							325	324	1	986	972	14	1 872	1 752	120	2 497	2 458	39
Ирландия							1	1					1	1		2	2	
Италия							42	42		123	122	1	277	265	12	527	522	5
Литва							2	2		4	4		5	5		11	11	
Португалия							16	16		35	34	1	64	61	3	97	96	1
Швеция							13	13		30	29	1	77	72	5	105	101	4
Великобритания							8	8		22	22		52	50	2	123	120	3
Люксембург										2	2		5	5		6	6	
Дания										1	1		2	2		5	5	
Латвия										6	6		9	9		10	10	
Малта										1	1		3	2	1	4	4	0
Норвегия										4	4		7	7		14	14	
Швейцария										7	7		15	15		31	31	
Израел																54	54	
Молдова																11	11	
Корея																1	1	
Русия																139	138	1

6.2. Брой пенсии за осигурителен стаж и възраст, изплащани по международни спогодби по страни, за периода 2005-2010г.*

ОБЩО	2005 г.			2006 г.			2007 г.			2008 г.			2009 г.			2010 г.		
	ОБЩО	лични	наследствени	ОБЩО	лични	наследствени	ОБЩО	лични	наследствени	ОБЩО	лични	наследствени	ОБЩО	лични	наследствени	ОБЩО	лични	наследствени
	6 670	6 309	361	7 102	6 681	421	6 484	6 203	281	7 906	7 558	348	9 326	8 806	520	11 406	10 783	623
Германия	2 879	2 708	171	3 126	2 950	176	3 007	2 863	144	3 297	3 124	173	3 445	3 232	213	3 794	3 554	240
Полша	331	311	20	340	317	23	287	277	10	327	316	11	363	350	13	395	383	12
Словакия	249	249	0	295	249	46	249	219	30	255	226	29	267	233	34	273	240	33
Унгария	192	183	9	195	185	10	155	147	8	166	157	9	167	159	8	176	167	9
Чехия	2 621	2 492	129	2 657	2 526	131	1 768	1 700	68	1 857	1 771	86	1 832	1 748	84	1 859	1 777	82
Македония	174	155	19	179	158	21	141	131	10	157	146	11	151	136	15	150	136	14
Хърватска	33	32	1	33	32	1	24	24		24	24		21	21		21	21	
Словения	7	7		8	8		8	8		10	10		12	12		15	15	
Сърбия и Черна гора	96	89	7	99	91	8	83	77	6	83	77	6	82	75	7	88	80	8
Босна и Херцеговина	10	9	1	10	9	1	7	7		7	7		6	6		6	6	
Украйна	33	30	3	72	69	3	83	83		96	94	2	124	118	6	166	158	8
Испания	45	44	1	88	87	1	130	130		202	199	3	367	347	20	605	576	29
Австрия				42	40	2	116	113	3	158	155	3	256	240	16	406	372	34
Румъния							8	8		12	12		18	17	1	21	20	1
Албания							1	1		2	2		2	2		2	2	
Холандия							2	2		7	7		15	15		19	18	1
Белгия							10	10		26	26		46	44	2	62	55	7
Кипър							54	54		132	131	1	202	198	4	296	293	3
Естония							2	2					1	1		4	4	
Финландия							2	2		7	7		12	12		16	16	
Франция							11	11		37	37		83	78	5	125	118	7
Гърция							273	271	2	856	842	14	1 473	1 395	78	2 020	1 912	108
Ирландия							1	1		0			1	1		2	2	
Италия							33	33		110	110		217	210	7	413	394	19
Литва										1	1		2	2		8	8	
Португалия							11	11		23	23		40	39	1	66	65	1
Швеция							12	12		22	22		49	46	3	68	65	3
Великобритания							6	6		17	17		39	36	3	98	95	3
Люксембург										2	2		5	5		4	4	
Дания													2	2		5	5	
Латвия										6	6		9	9		10	10	
Малта													1	1		2	2	
Норвегия										1	1		3	3		5	5	
Швейцария										6	6		13	13		25	25	
Израел																48	48	
Молдова																8	8	
Корея																1	1	
Русия																124	123	1

* без добавките

6.3. Брой пенсии за Инвалидност поради общо заболяване, изплащани по международни спогодби по страни, за периода 2005-2010 г.

ОБЩО	2005 г.			2006 г.			2007 г.			2008 г.			2009 г.			2010 г.		
	ОБЩО	лични	насле- дствени	ОБЩО	лични	насле- дствени	ОБЩО	лични	насле- дствени	ОБЩО	лични	насле- дствени	ОБЩО	лични	насле- дствени	ОБЩО	лични	насле- дствени
	2 636	2 162	474	1 670	1 176	494	1 353	1 032	321	1 603	1 180	423	2 097	1 467	630	2 817	2 039	778
Германия	1 236	999	237	865	615	250	643	477	166	659	478	181	730	524	206	829	614	215
Полша	176	139	37	128	91	37	61	52	9	86	70	16	92	74	18	97	77	20
Словакия	102	64	38	82	43	39	57	34	23	63	37	26	68	37	31	67	41	26
Унгария	72	60	12	49	37	12	31	29	2	33	30	3	34	31	3	34	29	5
Чехия	815	708	107	339	243	96	253	188	65	274	203	71	285	201	84	294	212	82
Македония	67	46	21	59	37	22	40	30	10	39	30	9	43	30	13	43	28	15
Хърватска	9	9		6	4	2	4	4		3	3		2	2		4	4	
Словения	11	9	2	8	6	2	8	6	2	6	4	2	6	4	2	6	3	3
Сърбия и Черна гора	75	67	8	53	45	8	35	32	3	31	28	3	38	31	7	38	32	6
Босна и Херцеговина	1	1																0
Украйна	56	44	12	48	34	14	44	35	9	62	46	16	61	48	13	72	62	10
Испания	16	16		33	21	12	55	35	20	96	58	38	190	122	68	354	259	95
Австрия				7	7		32	29	3	50	37	13	75	55	20	180	141	39
Румъния							2		2	1		1	1		1	1		1
Албания							1	1		1	1		1	1		1	1	
Холандия													1	1		2	1	1
Белгия							2	2		1	1		8	5	3	19	14	5
Кипър							9	8	1	26	24	2	47	35	12	67	48	19
Естония							2	2		1	1		1	1		3	2	1
Финландия										3	3		4	4		5	5	
Франция							4	4		8	8		18	12	6	24	14	10
Гърция							51	45	6	116	83	33	279	162	117	438	273	165
Ирландия																		
Италия							9	9		12	8	4	48	31	17	109	67	42
Литва							2	2		3	2	1	3	2	1	3	2	1
Португалия							5	5		11	8	3	21	17	4	30	25	5
Швеция							1	1		7	7		23	22	1	33	32	1
Великобритания							2	2		5	4	1	11	8	3	22	16	6
Люксембург																2	2	
Дания										1	1		0			0		
Латвия																		
Малта										1	1		1	1		2	1	1
Норвегия										3	3		4	4		9	9	
Швейцария										1	1		2	2		6	6	
Израел																6	5	1
Молдова																3	1	2
Корея																0		
Русия																14	13	1

6.4. Брой пенсионери с пенсии по Международни спогодби по местоживеене /чужбина и България/ и по страни

	2005 г.			2006 г.			2007 г.			2008 г.			2009 г.			2010 г.		
	Пенсионери живеещи в чужбина	Пенсионери живеещи в България	Общо	Пенсионери живеещи в чужбина	Пенсионери живеещи в България	Общо	Пенсионери живеещи в чужбина	Пенсионери живеещи в България	Общо	Пенсионери живеещи в чужбина	Пенсионери живеещи в България	Общо	Пенсионери живеещи в чужбина	Пенсионери живеещи в България	Общо	Пенсионери живеещи в чужбина	Пенсионери живеещи в България	Общо
ОБЩО	2 464	6 079	8 543	2 591	6 166	8 757	2 887	5 225	8 112	3 393	6 310	9 703	4 451	7 125	11 576	5 778	8 492	14 270
Германия	1 540	2 211	3 751	1 620	2 330	3 950	1 713	2 066	3 779	1 808	2 220	4 028	1 984	2 303	4 287	2 223	2 465	4 688
Полша	146	319	465	141	331	472	95	269	364	134	285	419	160	315	475	172	345	517
Словакия	218	166	384	224	150	374	203	105	308	197	120	317	203	128	331	205	134	339
Унгария	119	130	249	119	130	249	95	102	197	98	108	206	110	102	212	105	110	215
Чехия	178	2 924	3 102	184	2 808	2 992	227	1 937	2 164	250	1 981	2 231	275	2 049	2 324	322	2 088	2 410
Македония	147	92	239	153	85	238	120	65	185	121	72	193	128	68	196	125	71	196
Хърватска	18	23	41	19	20	39	15	15	30	13	16	29	10	14	24	12	13	25
Словения	5	10	15	6	10	16	4	12	16	4	10	14	4	14	18	5	16	21
Сърбия и Черна гора	77	81	158	80	72	152	56	70	126	53	67	120	58	71	129	52	73	125
Босна и Херцеговина	1	9	10	1	9	10		7	7		7	7		6	6		6	6
Украйна	8	63	71	12	106	118	11	118	129	10	149	159	21	167	188	27	213	240
Испания	7	51	58	19	104	123	77	104	181	117	182	299	250	278	528	451	447	898
Австрия				13	11	24	103	41	144	156	55	211	242	68	310	409	90	499
Румъния							1	9	10	1	12	13	2	17	19	3	18	21
Албания								2	2		2	3		3	3		3	3
Холандия							2	2	2	5	2	7	10	6	16	12	7	19
Белгия							5	8	13	17	10	27	35	12	47	58	16	74
Кипър							5	56	61	12	146	158	26	215	241	49	308	357
Естония							1	1	2		1	1	1	1	2	2	5	7
Финландия							1	1	2	4	6	10	8	7	15	10	10	20
Франция							3	13	16	16	31	47	49	47	96	79	63	142
Гърция							123	174	297	321	650	971	692	941	1633	1065	1295	2360
Ирландия							1	1	1				1		1	2		2
Италия							17	21	38	22	100	122	84	169	253	223	288	511
Литва							1	1	2	2	2	4	3	2	5	2	7	9
Португалия								15	15	4	31	35	9	48	57	13	81	94
Швеция							8	5	13	19	10	29	51	20	71	71	23	94
Великобритания								8	8	2	20	22	17	30	47	42	71	113
Люксембург										2		2	4	1	5	4	1	5
Дания											1	1		3	3	1	5	6
Латвия										1	5	6	2	7	9	2	8	10
Малта											1	1	1	1	2	1	2	3
Норвегия											4	4	2	6	8	6	7	13
Швейцария										4	3	7	9	6	15	15	10	25
Израел																5	48	53
Молдова																2	8	10
Корея																	1	1
Русия																3	136	139

6.5. Брой пенсии, отпуснати въз основа на споразумение между България и Турция

ПОКАЗАТЕЛИ	2005 г.	2006 г.	2007 г.	2008 г.	2009 г.	2010 г.
I. Брой пенсии - общо	29 991	28 884	28 545	27 223	26 877	26 309
1. Брой пенсии за осигурителен стаж и възраст	26 319	24 975	24 388	23 057	22 742	22 393
-лични	24 838	23 387	22 592	21 163	20 706	20 176
-наследствени	1 481	1 588	1 796	1 894	2 036	2 217
2. Брой пенсии за инвалидност поради общо заболяване	1 942	1 861	1 844	1 780	1 767	1 747
-лични	884	816	768	726	695	670
-наследствени	1 058	1 045	1 076	1 054	1 072	1 077
3. Други						
4. Добавки към пенсия	1 679	1 981	2 235	2 304	2 284	2 071
5. Добавки по чл.9 от ЗПГРРЛ	51	67	78	82	84	98
II. Брой пенсионери - общо	26 404	26 128	23 906	22 842	22 334	21 498
1. Брой починали	640	1079	690	612	451	337
2. Брой новоотпуснати пенсии	280	377	376	259	154	191

Пенсиите се отпускат по СПОРАЗУМЕНИЕ между правителството на Република България и правителството на Република Турция за изплащане на български пенсии в Р Турция от 04.11.1998 г. в сила от 01.03.1999 г. Необнародвано в ДВ.

Това споразумение не урежда отношенията в областта на социалното осигуряване между двете държави, а урежда само начина на изплащане на пенсии, отпуснати в България на лица, живеещи в Турция. То ще действа до влизане в сила на Спогодба за социално осигуряване между двете страни. Прилага се спрямо лица, преселили се в Турция след 01.05.1989 г., на които са отпуснати пенсии съгласно българското законодателство или са придобили право на пенсия след тази дата съгласно българското законодателство.

7. КРАТКОСРОЧНИ ОБЕЗЩЕТЕНИЯ (ПОВН* И ПОБ)**

Парични обезщетения за временна неработоспособност

*Парични обезщетения за временна нетрудоспособност и за отглеждане на дете до 2г. възраст

**Парични обезщетения за безработица

7.1 Брой, структура и размер на паричните обезщетения за Общо заболяване, разпределени по области за 2008г.

Област	Брой обезщетения	Изплатена сума	Изплатени дни	Среднодневен размер	Среден размер на обезщетение
1.БЛАГОЕВГРАД	134 067	9 538 185	704 136	13.55 лв	71.14 лв
2.БУРГАС	124 059	12 567 408	686 974	18.29 лв	101.30 лв
3.ВАРНА	162 959	16 919 661	923 596	18.32 лв	103.83 лв
4.В. ТЪРНОВО	91 403	7 326 273	486 035	15.07 лв	80.15 лв
5.ВИДИН	20 088	1 684 251	120 303	14.00 лв	83.84 лв
6.ВРАЦА	62 221	6 228 467	362 666	17.17 лв	100.10 лв
7.ГАБРОВО	71 828	7 181 054	408 774	17.57 лв	99.98 лв
8.КЪРДЖАЛИ	38 223	2 960 700	209 354	14.14 лв	77.46 лв
9.КЮСТЕНДИЛ	56 821	4 567 757	313 844	14.55 лв	80.39 лв
10.ЛОВЕЧ	50 504	4 428 294	296 024	14.96 лв	87.68 лв
11.МОНТАНА	40 781	3 699 200	258 064	14.33 лв	90.71 лв
12.ПАЗАРДЖИК	109 135	8 770 355	586 220	14.96 лв	80.36 лв
13.ПЕРНИК	50 223	4 825 178	311 186	15.51 лв	96.08 лв
14.ПЛЕВЕН	86 315	7 824 721	495 353	15.80 лв	90.65 лв
15.ПЛОВДИВ	293 578	23 640 087	1 499 547	15.76 лв	80.52 лв
16.РАЗГРАД	27 661	2 486 535	169 848	14.64 лв	89.89 лв
17.РУСЕ	96 695	8 256 725	554 939	14.88 лв	85.39 лв
18.СИЛИСТРА	21 418	2 015 083	137 737	14.63 лв	94.08 лв
19.СЛИВЕН	50 897	4 154 602	290 801	14.29 лв	81.63 лв
20.СМОЛЯН	39 003	3 277 032	220 160	14.88 лв	84.02 лв
21.СОФИЯ-град	750 403	92 550 115	4 067 114	22.76 лв	123.33 лв
22.СОФИЯ	81 422	8 082 274	459 100	17.60 лв	99.26 лв
23.СТАРА ЗАГОРА	158 447	14 305 802	778 897	18.37 лв	90.29 лв
24.ДОБРИЧ	41 514	3 695 140	245 096	15.08 лв	89.01 лв
25.ТЪРГОВИЩЕ	30 507	2 799 308	200 051	13.99 лв	91.76 лв
26.ХАСКОВО	66 980	5 288 328	384 520	13.75 лв	78.95 лв
27.ШУМЕН	42 254	3 435 837	226 697	15.16 лв	81.31 лв
28.ЯМБОЛ	48 019	4 205 636	274 345	15.33 лв	87.58 лв
ЗА ЦЯЛАТА СТРАНА:	2 847 425	276 714 008	15 671 381	17.66 лв	97.18 лв

7.2 Брой, структура и размер на паричните обезщетения за Трудова злополука и професионална болест, разпределени по области за 2008г.

Област	Брой обезщетения	Изплатена сума	Изплатени дни	Среднодневен размер	Среден размер на обезщетение
1.БЛАГОЕВГРАД	679	128 375	6 275	20.46 лв	189.06 лв
2.БУРГАС	1 449	329 812	13 472	24.48 лв	227.61 лв
3.ВАРНА	2 552	603 396	23 647	25.52 лв	236.44 лв
4.В. ТЪРНОВО	846	162 094	8 314	19.50 лв	191.60 лв
5.ВИДИН	148	24 078	1 415	17.02 лв	162.69 лв
6.ВРАЦА	507	106 357	5 496	19.35 лв	209.78 лв
7.ГАБРОВО	601	105 349	5 727	18.40 лв	175.29 лв
8.КЪРДЖАЛИ	418	111 196	3 944	28.19 лв	266.02 лв
9.КЮСТЕНДИЛ	282	55 853	2 704	20.66 лв	198.06 лв
10.ЛОВЕЧ	431	77 965	3 841	20.30 лв	180.89 лв
11.МОНТАНА	294	53 641	2 952	18.17 лв	182.45 лв
12.ПАЗАРДЖИК	531	105 107	4 650	22.60 лв	197.94 лв
13.ПЕРНИК	770	177 680	7 462	23.81 лв	230.75 лв
14.ПЛЕВЕН	904	183 134	8 524	21.48 лв	202.58 лв
15.ПЛОВДИВ	2 501	557 608	22 989	24.26 лв	222.95 лв
16.РАЗГРАД	379	65 056	3 698	17.59 лв	171.65 лв
17.РУСЕ	1 154	228 184	11 207	20.36 лв	197.73 лв
18.СИЛИСТРА	193	38 593	1 849	20.87 лв	199.96 лв
19.СЛИВЕН	499	93 860	4 586	20.47 лв	188.10 лв
20.СМОЛЯН	743	190 459	6 846	27.82 лв	256.34 лв
21.СОФИЯ-град	8 180	1 972 685	76 606	25.75 лв	241.16 лв
22.СОФИЯ	618	163 623	5 773	28.34 лв	264.76 лв
23.СТАРА ЗАГОРА	1 566	334 805	14 275	23.45 лв	213.80 лв
24.ДОБРИЧ	462	76 162	4 213	18.08 лв	164.85 лв
25.ТЪРГОВИЩЕ	192	37 861	1 838	20.60 лв	197.19 лв
26.ХАСКОВО	321	62 944	3 203	19.65 лв	196.09 лв
27.ШУМЕН	661	126 501	6 140	20.60 лв	191.38 лв
28.ЯМБОЛ	455	96 036	4 450	21.58 лв	211.07 лв
ЗА ЦЯЛАТА СТРАНА:	28 336	6 268 413	266 096	23.56 лв	221.22 лв

7.3 Брой, структура и размер на паричните обезщетения за Бременност и раждане, разпределени по области за 2008г.

Област	Брой обезщетения	Изплатена сума	Изплатени дни	Среднодневен размер	Среден размер на обезщетение
1.БЛАГОЕВГРАД	38 438	7 654 299	496 942	15.40 лв	199.13 лв
2.БУРГАС	42 978	9 486 531	553 596	17.14 лв	220.73 лв
3.ВАРНА	53 827	13 081 295	701 398	18.65 лв	243.02 лв
4.В. ТЪРНОВО	20 038	4 293 720	259 425	16.55 лв	214.28 лв
5.ВИДИН	4 876	926 934	62 582	14.81 лв	190.10 лв
6.ВРАЦА	12 905	2 856 938	169 227	16.88 лв	221.38 лв
7.ГАБРОВО	10 112	2 438 225	131 837	18.49 лв	241.12 лв
8.КЪРДЖАЛИ	19 638	4 350 655	248 209	17.53 лв	221.54 лв
9.КЮСТЕНДИЛ	9 687	2 008 030	126 406	15.89 лв	207.29 лв
10.ЛОВЕЧ	9 547	1 880 825	122 763	15.32 лв	197.01 лв
11.МОНТАНА	7 521	1 470 385	99 033	14.85 лв	195.50 лв
12.ПАЗАРДЖИК	19 226	3 857 752	247 781	15.57 лв	200.65 лв
13.ПЕРНИК	8 693	1 700 373	114 215	14.89 лв	195.60 лв
14.ПЛЕВЕН	18 574	3 977 714	240 634	16.53 лв	214.15 лв
15.ПЛОВДИВ	65 718	15 308 216	855 610	17.89 лв	232.94 лв
16.РАЗГРАД	9 619	1 775 560	127 254	13.95 лв	184.59 лв
17.РУСЕ	21 570	4 542 276	278 444	16.31 лв	210.58 лв
18.СИЛИСТРА	6 857	1 265 771	88 470	14.31 лв	184.60 лв
19.СЛИВЕН	13 273	2 618 936	172 567	15.18 лв	197.31 лв
20.СМОЛЯН	13 158	2 921 641	174 607	16.73 лв	222.04 лв
21.СОФИЯ-град	206 318	71 186 891	2 730 015	26.08 лв	345.03 лв
22.СОФИЯ	16 356	3 815 475	213 000	17.91 лв	233.28 лв
23.СТАРА ЗАГОРА	26 365	5 918 256	344 029	17.20 лв	224.47 лв
24.ДОБРИЧ	13 729	2 823 038	177 880	15.87 лв	205.63 лв
25.ТЪРГОВИЩЕ	8 976	1 616 266	117 056	13.81 лв	180.07 лв
26.ХАСКОВО	20 345	3 954 687	266 041	14.86 лв	194.38 лв
27.ШУМЕН	13 924	2 772 481	179 619	15.44 лв	199.12 лв
28.ЯМБОЛ	8 127	1 795 456	104 664	17.15 лв	220.92 лв
ЗА ЦЯЛАТА СТРАНА:	720 395	182 298 628	9 403 304	19.39 лв	253.05 лв

7.4 Брой, структура и размер на паричните обезщетения за Отглеждане на дете , разпределени по области за 2008г.

Област	<i>Брой обезщетения</i>	<i>Изплатена сума</i>	<i>Изплатени дни</i>	<i>Среднодневен размер</i>	<i>Среден размер на обезщетение</i>
1.БЛАГОЕВГРАД	20 464	4 156 399	403 483	10.30 лв	203.11 лв
2.БУРГАС	20 781	4 176 933	408 675	10.22 лв	201.00 лв
3.ВАРНА	22 843	4 531 172	447 334	10.13 лв	198.36 лв
4.В. ТЪРНОВО	9 676	1 923 010	190 095	10.12 лв	198.74 лв
5.ВИДИН	2 253	446 380	44 006	10.14 лв	198.13 лв
6.ВРАЦА	6 518	1 291 268	128 285	10.07 лв	198.11 лв
7.ГАБРОВО	5 296	1 060 598	103 888	10.21 лв	200.26 лв
8.КЪРДЖАЛИ	11 320	2 297 788	223 299	10.29 лв	202.98 лв
9.КЮСТЕНДИЛ	4 808	958 690	94 186	10.18 лв	199.39 лв
10.ЛОВЕЧ	4 502	901 620	88 540	10.18 лв	200.27 лв
11.МОНТАНА	3 667	715 253	71 825	9.96 лв	195.05 лв
12.ПАЗАРДЖИК	9 181	1 859 523	181 042	10.27 лв	202.54 лв
13.ПЕРНИК	4 253	859 076	83 612	10.27 лв	201.99 лв
14.ПЛЕВЕН	8 192	1 617 306	159 959	10.11 лв	197.43 лв
15.ПЛОВДИВ	30 364	6 122 280	604 695	10.12 лв	201.63 лв
16.РАЗГРАД	5 279	1 050 203	103 436	10.15 лв	198.94 лв
17.РУСЕ	9 521	1 870 977	185 900	10.06 лв	196.51 лв
18.СИЛИСТРА	3 392	681 353	66 547	10.24 лв	200.87 лв
19.СЛИВЕН	6 294	1 248 831	123 320	10.13 лв	198.42 лв
20.СМОЛЯН	7 262	1 473 997	143 545	10.27 лв	202.97 лв
21.СОФИЯ-град	87 704	16 881 907	1 715 903	9.84 лв	192.49 лв
22.СОФИЯ	7 805	1 554 321	153 383	10.13 лв	199.14 лв
23.СТАРА ЗАГОРА	12 525	2 495 242	245 621	10.16 лв	199.22 лв
24.ДОБРИЧ	7 056	1 412 780	138 862	10.17 лв	200.22 лв
25.ТЪРГОВИЩЕ	4 160	831 695	81 878	10.16 лв	199.93 лв
26.ХАСКОВО	10 445	2 113 075	205 751	10.27 лв	202.30 лв
27.ШУМЕН	7 386	1 487 492	145 865	10.20 лв	201.39 лв
28.ЯМБОЛ	4 501	897 332	88 806	10.10 лв	199.36 лв
ЗА ЦЯЛАТА СТРАНА:	337 448	66 916 501	6 631 741	10.09 лв	198.30 лв

7.5 Брой, структура и размер на паричните обезщетения за Общо заболяване, разпределени по области за 2009г.

Област	Брой обезщетения	Изплатена сума	Изплатени дни	Среднодневен размер	Среден размер на обезщетение
1.БЛАГОЕВГРАД	130 140	11 814 354	723 353	16.33 лв	90.78 лв
2.БУРГАС	122 628	15 141 840	718 172	21.08 лв	123.48 лв
3.ВАРНА	167 355	21 517 443	990 852	21.72 лв	128.57 лв
4.В. ТЪРНОВО	89 147	8 559 452	495 820	17.26 лв	96.02 лв
5.ВИДИН	20 284	2 132 880	127 383	16.74 лв	105.15 лв
6.ВРАЦА	65 417	7 985 168	406 705	19.63 лв	122.07 лв
7.ГАБРОВО	69 925	8 301 597	424 254	19.57 лв	118.72 лв
8.КЪРДЖАЛИ	35 296	3 421 071	208 409	16.42 лв	96.93 лв
9.КЮСТЕНДИЛ	58 594	5 872 310	346 766	16.93 лв	100.22 лв
10.ЛОВЕЧ	47 525	5 104 987	301 524	16.93 лв	107.42 лв
11.МОНТАНА	42 800	4 677 525	282 197	16.58 лв	109.29 лв
12.ПАЗАРДЖИК	113 173	11 457 923	686 335	16.69 лв	101.24 лв
13.ПЕРНИК	50 830	6 084 584	326 764	18.62 лв	119.70 лв
14.ПЛЕВЕН	85 117	9 340 594	514 455	18.16 лв	109.74 лв
15.ПЛОВДИВ	295 579	30 338 586	1 607 939	18.87 лв	102.64 лв
16.РАЗГРАД	29 090	3 235 464	186 556	17.34 лв	111.22 лв
17.РУСЕ	94 674	10 005 891	567 761	17.62 лв	105.69 лв
18.СИЛИСТРА	21 034	2 358 776	139 085	16.96 лв	112.14 лв
19.СЛИВЕН	48 052	4 708 662	289 397	16.27 лв	97.99 лв
20.СМОЛЯН	36 787	3 743 700	215 149	17.40 лв	101.77 лв
21.СОФИЯ-град	802 660	125 709 514	4 536 914	27.71 лв	156.62 лв
22.СОФИЯ	83 785	10 166 744	505 437	20.11 лв	121.34 лв
23.СТАРА ЗАГОРА	155 631	17 467 282	795 950	21.95 лв	112.24 лв
24.ДОБРИЧ	36 790	4 121 321	231 517	17.80 лв	112.02 лв
25.ТЪРГОВИЩЕ	30 953	3 366 640	207 129	16.25 лв	108.77 лв
26.ХАСКОВО	65 050	6 261 586	394 278	15.88 лв	96.26 лв
27.ШУМЕН	39 211	3 974 393	224 234	17.72 лв	101.36 лв
28.ЯМБОЛ	50 240	5 171 234	291 162	17.76 лв	102.93 лв
ЗА ЦЯЛАТА СТРАНА:	2 887 767	352 041 518	16 745 497	21.02 лв	121.91 лв

7.6 Брой, структура и размер на паричните обезщетения за Трудова злополука и професионална болест, разпределени по области за 2009г.

Област	Брой обезщетения	Изплатена сума	Изплатени дни	Среднодневен размер	Среден размер на обезщетение
1.БЛАГОЕВГРАД	567	156 379	5 405	28.93 лв	275.80 лв
2.БУРГАС	1 001	265 720	9 151	29.04 лв	265.45 лв
3.ВАРНА	2 046	511 097	19 080	26.79 лв	249.80 лв
4.В. ТЪРНОВО	886	198 399	8 838	22.45 лв	223.93 лв
5.ВИДИН	154	33 156	1 351	24.54 лв	215.30 лв
6.ВРАЦА	481	145 195	4 863	29.86 лв	301.86 лв
7.ГАБРОВО	530	119 814	5 349	22.40 лв	226.06 лв
8.КЪРДЖАЛИ	149	41 233	1 377	29.94 лв	276.73 лв
9.КЮСТЕНДИЛ	385	86 188	3 455	24.95 лв	223.87 лв
10.ЛОВЕЧ	311	77 843	2 990	26.03 лв	250.30 лв
11.МОНТАНА	138	39 510	1 401	28.20 лв	286.30 лв
12.ПАЗАРДЖИК	532	142 734	5 205	27.42 лв	268.30 лв
13.ПЕРНИК	776	187 839	7 347	25.57 лв	242.06 лв
14.ПЛЕВЕН	884	220 692	8 515	25.92 лв	249.65 лв
15.ПЛОВДИВ	2 501	643 692	23 480	27.41 лв	257.37 лв
16.РАЗГРАД	311	64 211	2 892	22.20 лв	206.47 лв
17.РУСЕ	1 023	232 040	9 928	23.37 лв	226.82 лв
18.СИЛИСТРА	231	53 113	2 294	23.15 лв	229.93 лв
19.СЛИВЕН	479	101 108	4 485	22.54 лв	211.08 лв
20.СМОЛЯН	1 050	297 692	9 487	31.38 лв	283.52 лв
21.СОФИЯ-град	6 835	2 021 309	64 940	31.13 лв	295.73 лв
22.СОФИЯ	611	186 450	5 800	32.15 лв	305.16 лв
23.СТАРА ЗАГОРА	1 234	355 771	11 532	30.85 лв	288.31 лв
24.ДОБРИЧ	418	94 187	4 123	22.84 лв	225.33 лв
25.ТЪРГОВИЩЕ	324	70 497	3 306	21.32 лв	217.58 лв
26.ХАСКОВО	366	81 017	3 557	22.78 лв	221.36 лв
27.ШУМЕН	414	94 352	3 799	24.84 лв	227.90 лв
28.ЯМБОЛ	292	67 065	2 889	23.21 лв	229.68 лв
ЗА ЦЯЛАТА СТРАНА:	24 929	6 588 302	236 839	27.82 лв	264.28 лв

7.7 Брой, структура и размер на паричните обезщетения за Бременност и раждане, разпределени по области за 2009г.

Област	Брой обезщетения	Изплатена сума	Изплатени дни	Среднодневен размер	Среден размер на обезщетение
1.БЛАГОЕВГРАД	43 696	12 122 904	711 581	17.04 лв	277.44 лв
2.БУРГАС	50 867	15 423 620	833 228	18.51 лв	303.21 лв
3.ВАРНА	64 024	22 015 515	1 047 971	21.01 лв	343.86 лв
4.В. ТЪРНОВО	23 767	6 936 866	402 036	17.25 лв	291.87 лв
5.ВИДИН	5 719	1 486 893	91 773	16.20 лв	259.99 лв
6.ВРАЦА	13 840	4 291 438	228 693	18.77 лв	310.08 лв
7.ГАБРОВО	11 744	3 830 048	191 703	19.98 лв	326.13 лв
8.КЪРДЖАЛИ	22 902	8 198 054	377 981	21.69 лв	357.96 лв
9.КЮСТЕНДИЛ	11 641	3 320 424	196 125	16.93 лв	285.24 лв
10.ЛОВЕЧ	10 779	2 894 275	175 950	16.45 лв	268.51 лв
11.МОНТАНА	8 637	2 295 634	145 181	15.81 лв	265.79 лв
12.ПАЗАРДЖИК	22 615	6 210 813	367 141	16.92 лв	274.63 лв
13.ПЕРНИК	10 288	2 839 786	177 512	16.00 лв	276.03 лв
14.ПЛЕВЕН	21 334	6 312 452	349 366	18.07 лв	295.89 лв
15.ПЛОВДИВ	78 891	25 329 702	1 318 297	19.21 лв	321.07 лв
16.РАЗГРАД	10 669	2 669 465	182 154	14.65 лв	250.21 лв
17.РУСЕ	24 886	7 185 138	417 838	17.20 лв	288.72 лв
18.СИЛИСТРА	8 167	2 033 913	133 794	15.20 лв	249.04 лв
19.СЛИВЕН	14 796	4 027 283	239 548	16.81 лв	272.19 лв
20.СМОЛЯН	15 873	4 990 592	262 585	19.01 лв	314.41 лв
21.СОФИЯ-град	257 277	124 085 817	4 274 913	29.03 лв	482.30 лв
22.СОФИЯ	19 231	6 096 967	317 493	19.20 лв	317.04 лв
23.СТАРА ЗАГОРА	31 268	9 604 374	541 740	17.73 лв	307.16 лв
24.ДОБРИЧ	15 606	4 380 792	251 490	17.42 лв	280.71 лв
25.ТЪРГОВИЩЕ	9 994	2 475 873	163 554	15.14 лв	247.74 лв
26.ХАСКОВО	23 550	6 145 112	396 598	15.49 лв	260.94 лв
27.ШУМЕН	16 602	4 407 026	274 341	16.06 лв	265.45 лв
28.ЯМБОЛ	9 380	2 856 481	150 474	18.98 лв	304.53 лв
ЗА ЦЯЛАТА СТРАНА:	858 043	304 467 257	14 221 060	21.41 лв	354.84 лв

7.8 Брой, структура и размер на паричните обезщетения за Отглеждане на дете , разпределени по области за 2009г.

Област	Брой обезщетения	Изплатена сума	Изплатени дни	Среднодневен размер	Среден размер на обезщетение
1.БЛАГОЕВГРАД	32 392	7 087 954	640 833	11.06 лв	218.82 лв
2.БУРГАС	34 374	7 475 701	679 677	11.00 лв	217.48 лв
3.ВАРНА	41 031	8 734 744	806 329	10.83 лв	212.88 лв
4.В. ТЪРНОВО	15 923	3 408 317	312 367	10.91 лв	214.05 лв
5.ВИДИН	3 778	808 525	74 685	10.83 лв	214.01 лв
6.ВРАЦА	10 068	2 136 962	197 250	10.83 лв	212.25 лв
7.ГАБРОВО	8 072	1 717 673	158 113	10.86 лв	212.79 лв
8.КЪРДЖАЛИ	17 052	3 766 784	340 989	11.05 лв	220.90 лв
9.КЮСТЕНДИЛ	8 168	1 772 315	160 469	11.04 лв	216.98 лв
10.ЛОВЕЧ	7 546	1 609 406	147 719	10.90 лв	213.28 лв
11.МОНТАНА	6 124	1 312 201	120 553	10.88 лв	214.27 лв
12.ПАЗАРДЖИК	15 852	3 474 004	313 111	11.10 лв	219.15 лв
13.ПЕРНИК	7 043	1 544 427	139 938	11.04 лв	219.29 лв
14.ПЛЕВЕН	14 609	3 098 458	286 546	10.81 лв	212.09 лв
15.ПЛОВДИВ	51 229	11 075 991	1 010 334	10.96 лв	216.21 лв
16.РАЗГРАД	8 383	1 816 177	165 609	10.97 лв	216.65 лв
17.РУСЕ	16 957	3 604 301	331 333	10.88 лв	212.56 лв
18.СИЛИСТРА	5 368	1 174 072	105 703	11.11 лв	218.72 лв
19.СЛИВЕН	10 402	2 249 415	205 145	10.97 лв	216.25 лв
20.СМОЛЯН	10 366	2 281 825	204 980	11.13 лв	220.13 лв
21.СОФИЯ-град	149 754	30 658 971	2 933 540	10.45 лв	204.73 лв
22.СОФИЯ	13 005	2 814 622	256 983	10.95 лв	216.43 лв
23.СТАРА ЗАГОРА	20 785	4 456 285	408 654	10.90 лв	214.40 лв
24.ДОБРИЧ	11 174	2 406 000	219 197	10.98 лв	215.32 лв
25.ТЪРГОВИЩЕ	7 001	1 491 179	137 061	10.88 лв	213.00 лв
26.ХАСКОВО	16 809	3 686 134	331 665	11.11 лв	219.30 лв
27.ШУМЕН	11 488	2 433 109	224 796	10.82 лв	211.80 лв
28.ЯМБОЛ	6 565	1 421 838	128 914	11.03 лв	216.58 лв
ЗА ЦЯЛАТА СТРАНА:	561 318	119 517 388	11 042 493	10.82 лв	212.92 лв

7.9. Брой, структура и размер на паричните обезщетения за Общо заболяване, разпределени по области за 2010г.

Област	Брой обезщетения	Изплатена сума	Изплатени дни	Среднодневен размер	Среден размер на обезщетение
1.БЛАГОЕВГРАД	99 127	9 140 474	529 217	17.27 лв	92.21 лв
2.БУРГАС	98 382	12 462 171	570 482	21.84 лв	126.67 лв
3.ВАРНА	138 357	17 401 524	793 186	21.94 лв	125.77 лв
4.В. ТЪРНОВО	71 015	6 792 844	375 418	18.09 лв	95.65 лв
5.ВИДИН	15 404	1 803 567	99 944	18.05 лв	117.08 лв
6.ВРАЦА	50 594	6 490 281	307 473	21.11 лв	128.28 лв
7.ГАБРОВО	55 634	6 596 649	326 311	20.22 лв	118.57 лв
8.КЪРДЖАЛИ	26 784	2 550 390	152 283	16.75 лв	95.22 лв
9.КЮСТЕНДИЛ	48 372	5 115 865	283 137	18.07 лв	105.76 лв
10.ЛОВЕЧ	37 600	4 029 326	230 184	17.50 лв	107.16 лв
11.МОНТАНА	32 491	3 770 129	212 830	17.71 лв	116.04 лв
12.ПАЗАРДЖИК	88 954	9 218 262	545 207	16.91 лв	103.63 лв
13.ПЕРНИК	37 072	4 337 664	238 417	18.19 лв	117.01 лв
14.ПЛЕВЕН	65 563	7 038 310	385 654	18.25 лв	107.35 лв
15.ПЛОВДИВ	241 436	25 235 227	1 269 756	19.87 лв	104.52 лв
16.РАЗГРАД	22 452	2 632 612	141 184	18.65 лв	117.26 лв
17.РУСЕ	73 132	8 039 900	433 857	18.53 лв	109.94 лв
18.СИЛИСТРА	15 458	1 791 511	101 919	17.58 лв	115.90 лв
19.СЛИВЕН	36 701	3 705 028	211 924	17.48 лв	100.95 лв
20.СМОЛЯН	29 055	2 925 969	164 467	17.79 лв	100.70 лв
21.СОФИЯ-град	662 184	101 009 965	3 572 304	28.28 лв	152.54 лв
22.СОФИЯ	68 341	8 457 958	403 536	20.96 лв	123.76 лв
23.СТАРА ЗАГОРА	130 879	14 705 967	622 237	23.63 лв	112.36 лв
24.ДОБРИЧ	28 461	3 215 866	175 733	18.30 лв	112.99 лв
25.ТЪРГОВИЩЕ	21 853	2 429 243	142 013	17.11 лв	111.16 лв
26.ХАСКОВО	50 722	5 136 178	302 415	16.98 лв	101.26 лв
27.ШУМЕН	31 511	3 173 606	173 875	18.25 лв	100.71 лв
28.ЯМБОЛ	39 816	4 398 577	233 430	18.84 лв	110.47 лв
ЗА ЦЯЛАТА СТРАНА:	2 317 350	283 605 066	12 998 393	21.82 лв	122.38 лв

7.10 Брой, структура и размер на паричните обезщетения за Трудова злополука и професионална болест, разпределени по области за 2010г.

Област	Брой обезщетения	Изплатена сума	Изплатени дни	Среднодневен размер	Среден размер на обезщетение
1.БЛАГОЕВГРАД	588	142 188	5 364	26.51 лв	241.82 лв
2.БУРГАС	934	248 428	8 387	29.62 лв	265.98 лв
3.ВАРНА	2 306	673 615	22 164	30.39 лв	292.11 лв
4.В. ТЪРНОВО	733	170 714	7 491	22.79 лв	232.90 лв
5.ВИДИН	86	19 257	799	24.10 лв	223.92 лв
6.ВРАЦА	457	123 526	4 421	27.94 лв	270.30 лв
7.ГАБРОВО	467	106 823	4 695	22.75 лв	228.74 лв
8.КЪРДЖАЛИ	121	35 935	1 223	29.38 лв	296.98 лв
9.КЮСТЕНДИЛ	243	55 374	2 390	23.17 лв	227.88 лв
10.ЛОВЕЧ	559	123 395	5 115	24.12 лв	220.74 лв
11.МОНТАНА	340	97 301	3 333	29.19 лв	286.18 лв
12.ПАЗАРДЖИК	452	113 277	4 270	26.53 лв	250.61 лв
13.ПЕРНИК	424	110 652	3 979	27.81 лв	260.97 лв
14.ПЛЕВЕН	655	188 473	6 464	29.16 лв	287.75 лв
15.ПЛОВДИВ	1 970	514 537	17 937	28.69 лв	261.19 лв
16.РАЗГРАД	274	61 903	2 533	24.44 лв	225.92 лв
17.РУСЕ	837	210 345	8 163	25.77 лв	251.31 лв
18.СИЛИСТРА	215	54 405	2 119	25.67 лв	253.05 лв
19.СЛИВЕН	326	71 759	3 110	23.07 лв	220.12 лв
20.СМОЛЯН	595	174 813	5 256	33.26 лв	293.80 лв
21.СОФИЯ-град	6 510	2 084 324	61 244	34.03 лв	320.17 лв
22.СОФИЯ	466	134 577	4 304	31.27 лв	288.79 лв
23.СТАРА ЗАГОРА	1 182	349 507	11 035	31.67 лв	295.69 лв
24.ДОБРИЧ	401	101 383	3 906	25.96 лв	252.82 лв
25.ТЪРГОВИЩЕ	173	34 597	1 655	20.90 лв	199.98 лв
26.ХАСКОВО	266	64 673	2 589	24.98 лв	243.13 лв
27.ШУМЕН	746	203 695	7 042	28.93 лв	273.05 лв
28.ЯМБОЛ	199	50 869	1 867	27.25 лв	255.62 лв
ЗА ЦЯЛАТА СТРАНА:	22 525	6 320 348	212 855	29.69 лв	280.59 лв

7.11. Брой, структура и размер на паричните обезщетения за Бременност и раждане, разпределени по области за 2010г.

Област	Брой обезщетения	Изплатена сума	Изплатени дни	Среднодневен размер	Среден размер на обезщетение
1.БЛАГОЕВГРАД	39 280	11 144 620	655 052	17.01 лв	283.72 лв
2.БУРГАС	46 299	14 680 493	790 384	18.57 лв	317.08 лв
3.ВАРНА	61 347	22 603 539	1 020 829	22.14 лв	368.45 лв
4.В. ТЪРНОВО	22 247	6 601 753	394 363	16.74 лв	296.75 лв
5.ВИДИН	5 100	1 492 485	83 331	17.91 лв	292.64 лв
6.ВРАЦА	11 863	3 708 670	196 669	18.86 лв	312.63 лв
7.ГАБРОВО	10 972	3 645 967	176 819	20.62 лв	332.30 лв
8.КЪРДЖАЛИ	20 863	7 326 946	367 332	19.95 лв	351.19 лв
9.КЮСТЕНДИЛ	10 498	3 092 165	180 688	17.11 лв	294.55 лв
10.ЛОВЕЧ	9 538	2 660 122	157 329	16.91 лв	278.90 лв
11.МОНТАНА	7 889	2 185 874	136 754	15.98 лв	277.08 лв
12.ПАЗАРДЖИК	20 697	6 012 265	343 252	17.52 лв	290.49 лв
13.ПЕРНИК	9 395	2 690 795	161 149	16.70 лв	286.41 лв
14.ПЛЕВЕН	18 345	5 412 114	302 083	17.92 лв	295.02 лв
15.ПЛОВДИВ	76 195	25 627 395	1 277 312	20.06 лв	336.34 лв
16.РАЗГРАД	10 267	2 945 439	167 645	17.57 лв	286.88 лв
17.РУСЕ	23 211	6 983 217	388 943	17.95 лв	300.86 лв
18.СИЛИСТРА	7 280	1 917 569	120 168	15.96 лв	263.40 лв
19.СЛИВЕН	13 060	3 680 865	227 833	16.16 лв	281.84 лв
20.СМОЛЯН	14 299	4 759 432	246 993	19.27 лв	332.85 лв
21.СОФИЯ-град	263 902	139 971 092	4 419 979	31.67 лв	530.39 лв
22.СОФИЯ	18 337	5 960 498	314 341	18.96 лв	325.05 лв
23.СТАРА ЗАГОРА	30 053	9 617 431	516 707	18.61 лв	320.02 лв
24.ДОБРИЧ	13 566	3 978 304	226 940	17.53 лв	293.26 лв
25.ТЪРГОВИЩЕ	9 206	2 500 225	150 729	16.59 лв	271.59 лв
26.ХАСКОВО	22 766	6 175 006	382 042	16.16 лв	271.24 лв
27.ШУМЕН	15 203	4 313 448	252 448	17.09 лв	283.72 лв
28.ЯМБОЛ	9 505	2 933 628	155 907	18.82 лв	308.64 лв
ЗА ЦЯЛАТА СТРАНА:	821 183	314 621 358	13 814 021	22.78 лв	383.13 лв

7.12. Брой, структура и размер на паричните обезщетения за Отглеждане на дете, разпределени по области за 2010г.

Област	Брой обезщетения	Изплатена сума	Изплатени дни	Среднодневен размер	Среден размер на обезщетение
1.БЛАГОЕВГРАД	31 843	6 812 084	615 690	11.06 лв	213.93 лв
2.БУРГАС	36 189	7 715 583	702 548	10.98 лв	213.20 лв
3.ВАРНА	44 551	9 225 691	858 185	10.75 лв	207.08 лв
4.В. ТЪРНОВО	17 040	3 523 876	327 242	10.77 лв	206.80 лв
5.ВИДИН	4 067	865 037	79 320	10.91 лв	212.70 лв
6.ВРАЦА	9 978	2 052 132	192 136	10.68 лв	205.67 лв
7.ГАБРОВО	8 224	1 682 646	157 985	10.65 лв	204.60 лв
8.КЪРДЖАЛИ	17 233	3 767 920	337 298	11.17 лв	218.65 лв
9.КЮСТЕНДИЛ	8 446	1 766 430	162 857	10.85 лв	209.14 лв
10.ЛОВЕЧ	7 986	1 673 402	154 200	10.85 лв	209.54 лв
11.МОНТАНА	6 199	1 305 939	119 933	10.89 лв	210.67 лв
12.ПАЗАРДЖИК	16 668	3 600 296	324 689	11.09 лв	216.00 лв
13.ПЕРНИК	7 271	1 569 739	140 988	11.13 лв	215.89 лв
14.ПЛЕВЕН	15 228	3 123 443	292 237	10.69 лв	205.11 лв
15.ПЛОВДИВ	54 937	11 622 146	1 062 113	10.94 лв	211.55 лв
16.РАЗГРАД	8 079	1 694 212	155 570	10.89 лв	209.71 лв
17.РУСЕ	17 742	3 726 042	342 241	10.89 лв	210.01 лв
18.СИЛИСТРА	6 065	1 290 064	118 089	10.92 лв	212.71 лв
19.СЛИВЕН	11 050	2 337 361	213 267	10.96 лв	211.53 лв
20.СМОЛЯН	10 884	2 360 432	211 306	11.17 лв	216.87 лв
21.СОФИЯ-град	169 373	33 582 018	3 254 636	10.32 лв	198.27 лв
22.СОФИЯ	13 636	2 876 549	264 434	10.88 лв	210.95 лв
23.СТАРА ЗАГОРА	21 951	4 613 772	424 256	10.87 лв	210.19 лв
24.ДОБРИЧ	10 792	2 251 796	207 400	10.86 лв	208.65 лв
25.ТЪРГОВИЩЕ	7 390	1 554 393	142 715	10.89 лв	210.34 лв
26.ХАСКОВО	17 331	3 702 548	335 459	11.04 лв	213.64 лв
27.ШУМЕН	12 585	2 640 627	243 551	10.84 лв	209.82 лв
28.ЯМБОЛ	6 873	1 459 950	133 094	10.97 лв	212.42 лв
ЗА ЦЯЛАТА СТРАНА:	599 611	124 396 127	11 573 439	10.75 лв	207.46 лв

7. КРАТКОСРОЧНИ ОБЕЗЩЕТЕНИЯ (ПОВН* И ПОБ)**

Парични обезщетения за безработица

*Парични обезщетения за временна нетрудоспособност и за отглеждане на дете до 2г. възраст

**Парични обезщетения за безработица

7.13. Брой на осигурените лица за фонд "Безработица", регистрираните безработни и с право на обезщетение по пол и възраст за периода 2004-2010г.

Показатели	Осигурени лица за фонд "Безработица"							Регистрирани безработни лица *							Регистрирани безработни лица с право на парично обезщетение за безработица (ПОБ)						
	Година	2004	2005	2006	2007	2008	2009	2010	2004	2005	2006	2007	2008	2009	2010	2004	2005	2006	2007	2008	2009
Брой лица	1 903 060	1 879 909	2 065 539	2 443 252	2 483 975	2 396 571	2 288 652	469 223	424 381	356 054	286 980	233 719	280 980	350 945	87 433	77 744	70 014	65 072	67 481	121 034	136 755
в т. ч.:																					
По пол																					
Мъже	918 922	918 676	1 022 041	1 236 489	1 237 473	1 196 165	1 130 468	211 476	187 025	151 448	115 523	87 735	118 873	159 261	38 758	31 963	28 176	24 607	24 679	55 532	65 208
Жени	983 889	961 234	1 043 499	1 206 763	1 246 502	1 200 406	1 158 184	257 747	237 355	204 606	171 457	145 984	162 107	191 684	48 675	45 781	41 838	40 465	42 794	65 502	71 547
По възраст																					
до 19 г.	9 923	11 719	14 473	19 770	7 023	13 953	14 971	19 806	17 148	12 382	8 434	5 310	5 392	5 754	37	55	25	3	2	107	125
от 20 до 24 г.	134 373	134 592	152 900	189 492	181 545	176 476	164 602	47 089	39 888	30 229	20 932	14 981	19 327	24 414	3 521	3 311	2 756	1 734	1 685	5 705	6 225
от 25 до 29 г.	232 526	224 985	240 871	276 079	273 348	252 867	240 132	56 928	49 855	39 394	28 517	21 366	26 616	33 332	8 177	7 120	6 235	4 934	4 737	10 199	11 559
от 30 до 34 г.	249 613	246 801	272 432	320 886	322 556	298 532	281 609	56 696	50 639	41 375	31 545	24 356	29 809	37 502	9 617	8 336	7 436	6 520	6 518	12 493	14 111
от 35 до 39 г.	246 328	246 304	271 977	317 673	320 212	308 322	300 140	52 956	47 725	39 738	30 330	23 787	29 345	37 561	10 273	8 890	8 093	6 966	7 007	13 387	15 314
от 40 до 44 г.	254 893	243 797	256 627	291 967	298 918	292 415	287 718	53 556	47 807	39 254	29 856	23 212	29 657	37 781	11 379	9 783	8 543	7 336	7 399	14 387	16 193
от 45 до 49 г.	262 530	253 578	270 591	310 202	311 128	295 164	279 864	58 172	51 567	43 522	34 700	28 159	34 188	42 714	13 345	11 619	10 205	8 847	8 955	16 625	18 848
от 50 до 54 г.	255 955	246 364	268 192	311 150	314 305	299 147	283 811	64 000	57 123	49 172	41 488	34 698	40 688	50 722	15 365	13 355	11 875	10 692	10 693	19 028	21 945
над 55 г.	256 920	271 769	317 475	406 033	454 940	459 695	435 805	60 019	62 629	60 989	61 178	57 850	65 960	81 165	15 720	15 275	14 845	18 040	20 485	29 103	32 435

* Източник на данните за регистрираните безработни лица е Агенция по Заетостта

7.14 Брой регистрирани безработни лица с право на ПОБ, разпределени по продължителност на осигурителния им стаж за периода 2004-2010г.

	2004	2005	2006	2007	2008	2009	2010
до 3 години	10 395	13 546	15 483	15 646	17 599	36 640	35313
от 3 до 5 години	5 752	5 034	4 403	4 122	4 318	7 226	9098
от 5 до 10 години	10 124	8 408	7 461	6 900	7 173	12 681	16526
от 10 до 15 години	9 197	7 226	5 928	5 401	5 387	10 335	12905
от 15 до 20 години	10 585	8 481	7 085	6 315	6 116	11 753	14097
от 20 до 25 години	12 629	10 104	8 654	7 727	7 582	14 127	16920
над 25 години	28 751	24 945	21 000	18 961	19 306	28 272	31896

7.15 Регистрирани безработни лица с право на обезщетение, разпределени по степен на образование за периода 2004-2010г.

Година	Без образование	Начално-средно	Висше образование
2004 г.	537	76 456	10 440
2005 г.	446	68 105	9 193
2006 г.	463	61 128	8 424
2007 г.	564	56 572	7 936
2008 г.	954	57 442	9 094
2009 г.	1 387	102 532	17 115
2010 г.	1 601	115 122	20 032

7.16 Новорегистрирани безработни лица с право на обезщетение за периода 2004-2010г.

	2004	2005	2006	2007	2008	2009	2010
януари	20 016	17 628	15 472	15 771	14 933	22 789	31 007
февруари	14 821	13 908	13 077	11 549	10 755	18 163	16 409
март	13 135	12 828	11 922	10 057	8 979	19 593	15 624
април	10 841	9 872	8 525	7 801	8 304	19 456	14 434
май	9 273	8 747	8 985	7 699	8 438	17 086	13 767
юни	10 135	9 308	9 005	8 014	8 533	17 696	14 964
юли	11 187	9 958	9 948	8 890	10 829	18 613	18 137
август	9 541	9 455	9 328	8 472	9 784	15 011	13 587
септември	10 286	9 399	8 762	7 810	9 912	19 796	16 855
октомври	12 613	10 872	10 254	9 394	11 621	21 815	19 726
ноември	14 923	13 155	11 971	10 057	12 149	23 484	17 544
декември	14 697	12 688	10 853	9 949	15 020	22 057	19 144
средно за годината	12 622	11 485	10 675	9 622	10 771	19 630	17 600

7.17 Брой регистрирани безработни лица с право на ПОБ с край на обезщетението за периода 2004-2010г

	2004	2005	2006	2007	2008	2009	2010
януари	13 376	13 445	12 767	11 184	9 736	10 353	20 842
февруари	15 226	13 251	12 972	11 529	10 058	11 215	21 314
март	20 181	17 737	16 580	15 152	12 724	14 390	23 219
април	17 662	18 014	16 326	12 377	10 876	14 564	24 627
май	16 451	15 319	14 225	11 819	10 213	15 209	24 627
юни	13 729	12 208	11 131	9 816	8 663	15 136	21 096
юли	12 945	10 191	10 308	9 020	9 024	16 332	19 169
август	11 908	10 959	9 853	8 652	8 552	15 205	19 114
септември	14 354	12 820	10 597	10 812	11 358	15 858	20 287
октомври	13 030	12 437	9 786	10 224	10 553	17 837	21 290
ноември	13 511	11 592	9 199	9 738	10 198	16 920	19 812
декември	12 059	11 507	8 381	9 099	9 457	18 997	20 233
средно за годината	14 536	13 290	11 844	10 785	10 118	15 168	21 303

7.18. Средни размери на паричните обезщетения за безработица, разпределени по области за периода 2004-2010г.

Област	Средно парично обезщетение за безработица						
	2004	2005	2006	2007	2008	2009	2010
1. Благоевград	96.76	101.13	109.06	117.82	139.24	135.49	170.82
2. Бургас	98.14	100.83	110.07	121.25	143.66	144.69	196.50
3. Варна	99.22	102.39	112.64	124.40	143.70	146.40	190.66
4. Велико Търново	100.84	102.31	115.54	122.88	140.66	143.93	177.79
5. Видин	96.60	100.58	112.25	118.18	136.81	135.68	174.13
6. Враца	101.69	104.33	112.47	119.66	140.68	148.17	183.13
7. Габрово	101.81	105.68	114.29	123.74	144.37	142.60	185.65
8. Кърджали	98.49	101.92	113.33	122.41	141.27	139.63	176.43
9. Кюстендил	100.46	101.92	111.35	119.35	146.85	142.86	176.47
10. Ловеч	99.54	101.53	111.34	122.41	143.16	130.27	174.99
11. Монтана	99.07	102.80	113.13	119.59	138.42	145.88	172.78
12. Пазарджик	95.60	96.27	104.99	113.62	136.35	137.10	169.86
13. Перник	103.02	108.17	112.46	118.93	139.17	148.05	195.30
14. Плевен	103.07	105.73	115.18	119.77	140.83	146.78	180.45
15. Пловдив	100.74	103.74	112.94	124.43	142.67	145.05	193.56
16. Разград	99.58	98.50	113.16	115.13	135.97	138.48	177.37
17. Русе	101.48	104.94	113.15	122.54	141.39	142.88	188.11
18. Силистра	95.11	97.84	110.35	118.40	137.63	139.95	174.59
19. Сливен	100.89	100.26	109.91	120.90	138.71	148.98	186.00
20. Смолян	95.22	97.14	106.60	117.87	141.37	142.17	195.39
21. София-град	106.26	106.82	116.48	128.58	146.79	149.16	255.94
22. София-окръг	102.41	103.77	111.87	121.51	143.16	147.03	204.08
23. Стара Загора	100.73	102.39	113.92	126.58	146.12	147.95	199.85
24. Добрич	96.79	102.45	111.85	122.72	142.74	145.80	177.48
25. Търговище	98.19	100.66	109.15	113.28	136.68	140.25	172.59
26. Хасково	102.62	103.32	110.18	118.48	135.92	139.58	178.91
27. Шумен	99.53	103.59	114.52	120.37	140.58	151.71	173.50
28. Ямбол	96.34	98.32	108.29	119.18	140.43	141.46	178.95
Общо за страната	100.30	101.58	112.11	121.27	141.38	143.97	192.26

7.19 Брой регистрирани безработни с право на парични обезщетения за безработица, разпределени по области и пол за периода 2004- 2010г.

Област	2004			2005			2006			2007			2008			2009			2010		
	Общ брой	В т.ч.		Общ брой	В т.ч.		Общ брой	В т.ч.		Общ брой	В т.ч.		Общ брой	В т.ч.		Общ брой	В т.ч.		Общ брой	В т.ч.	
		мъже	жени		мъже	жени		мъже	жени		мъже	жени		мъже	жени		мъже	жени		мъже	жени
1. Благоевград	4 095	1 853	2 242	4 623	2 035	2 588	3 922	1 770	2 152	3 570	1 500	2 070	4 452	1 814	2 638	8 223	3 919	4 304	8 778	4 055	4 723
2. Бургас	4 590	1 532	3 058	4 222	1 223	2 999	4 038	1 010	3 028	3 589	853	2 736	3 687	967	2 720	6 684	2 624	4 060	8 769	3 742	5 027
3. Варна	5 122	1 922	3 200	4 648	1 462	3 186	4 254	1 264	2 991	3 756	1 050	2 706	3 482	998	2 484	6 697	2 770	3 927	8 139	3 552	4 587
4. Велико Търново	3 974	1 985	1 989	3 407	1 610	1 797	3 549	1 601	1 948	3 005	1 275	1 730	3 176	1 289	1 887	5 301	2 544	2 757	5 386	2 699	2 687
5. Видин	1 226	590	636	1 091	432	659	1 003	423	581	1 027	444	583	1 061	442	619	1 509	683	826	1 827	830	997
6. Враца	2 514	1 299	1 215	2 095	932	1 162	1 904	877	1 028	1 772	776	996	1 980	805	1 175	3 090	1 551	1 539	3 938	1 976	1 962
7. Габрово	1 761	848	913	1 617	771	846	1 439	665	774	1 199	502	697	1 325	525	800	2 702	1 377	1 325	2 807	1 523	1 284
8. Кърджали	1 763	802	961	1 539	645	894	1 541	670	870	1 519	663	856	1 525	557	968	2 470	1 115	1 355	2 659	1 293	1 366
9. Кюстендил	1 798	746	1 052	1 888	748	1 140	1 446	582	863	1 510	530	980	1 849	627	1 222	2 572	1 006	1 566	2 864	1 221	1 643
10. Ловеч	2 039	968	1 071	1 811	793	1 018	1 625	766	859	1 602	729	873	1 715	728	987	3 639	1 789	1 850	3 409	1 691	1 718
11. Монтана	1 982	1 007	975	1 660	797	863	1 401	653	749	1 393	614	779	1 523	680	843	2 579	1 348	1 231	2 867	1 417	1 450
12. Пазарджик	3 760	1 713	2 047	3 600	1 550	2 050	3 288	1 330	1 958	3 184	1 226	1 958	3 282	1 236	2 046	5 842	2 818	3 024	5 612	2 782	2 830
13. Перник	1 867	767	1 100	1 768	667	1 101	1 274	470	804	1 275	412	863	1 305	402	903	2 472	1 084	1 388	2 655	1 244	1 411
14. Плевен	4 015	2 089	1 926	3 615	1 809	1 806	3 323	1 674	1 649	2 737	1 232	1 505	3 013	1 350	1 663	5 125	2 582	2 543	5 609	2 951	2 658
15. Пловдив	7 066	3 077	3 989	6 913	2 713	4 200	6 172	2 244	3 927	5 881	2 100	3 781	5 787	2 067	3 720	10 710	4 691	6 019	11 655	5 393	6 262
16. Разград	1 801	985	816	1 323	670	653	1 476	747	729	1 316	623	693	1 286	565	721	2 272	1 112	1 160	2 634	1 361	1 273
17. Русе	3 113	1 549	1 564	2 553	1 205	1 348	2 233	968	1 266	2 023	831	1 192	2 126	782	1 344	4 101	1 888	2 213	4 878	2 414	2 464
18. Силистра	1 531	806	725	1 362	675	687	1 303	667	637	1 292	597	695	1 374	599	775	2 250	1 226	1 024	2 406	1 318	1 088
19. Сливен	2 018	904	1 114	1 464	601	864	1 361	545	816	1 460	534	926	1 520	520	1 000	2 863	1 348	1 515	3 027	1 496	1 531
20. Смолян	2 747	1 057	1 690	2 297	850	1 447	2 361	876	1 485	2 349	799	1 550	2 701	926	1 775	4 459	1 938	2 521	4 643	2 294	2 349
21. София-град	9 012	3 320	5 692	7 439	2 674	4 765	5 881	2 042	3 839	4 917	1 678	3 239	4 285	1 346	2 939	9 632	4 027	5 605	14 726	6 767	7 959
22. София-окръг	3 563	1 543	2 020	2 829	1 090	1 739	2 306	859	1 447	2 169	757	1 412	2 350	780	1 570	4 346	1 977	2 369	5 074	2 327	2 747
23. Стара Загора	3 535	1 457	2 078	3 047	1 200	1 847	2 706	1 058	1 648	2 814	1 023	1 791	2 905	1 023	1 882	5 003	2 337	2 666	5 072	2 417	2 655
24. Добрич	2 761	1 357	1 404	2 690	1 185	1 505	2 438	1 002	1 437	2 403	887	1 516	2 368	873	1 495	4 119	1 938	2 181	4 120	2 072	2 048
25. Търговище	1 859	969	890	1 582	788	794	1 554	769	785	1 533	699	834	1 542	652	890	2 199	1 090	1 109	2 768	1 473	1 295
26. Хасково	3 860	1 708	2 152	3 305	1 404	1 901	2 788	1 171	1 618	2 666	1 078	1 588	2 806	1 003	1 803	4 626	2 030	2 596	4 794	2 172	2 622
27. Шумен	2 447	1 183	1 264	1 989	902	1 087	1 953	912	1 041	1 816	746	1 070	1 816	688	1 128	3 398	1 662	1 736	3 335	1 676	1 659
28. Ямбол	1 614	722	892	1 369	533	836	1 474	564	910	1 295	449	846	1 232	435	797	2 151	1 058	1 093	2 304	1 052	1 252
Общо за страната	87 433	38 758	48 675	77 744	31 963	45 781	70 014	28 176	41 838	65 072	24 607	40 465	67 473	24 679	42 794	121 034	55 532	65 502	136 755	65 208	71 547

7.20. Регистрирани безработни лица с право на обезщетение за дълготрайна безработица, разпределени по пол и области, през месеците на 2007-2010 г.

Област	2007			2008			2009			2010		
	Общ брой	в т. ч.		Общ брой	в т. ч.		Общ брой	в т. ч.		Общ брой	в т. ч.	
		мъже	жени		мъже	жени		мъже	жени		мъже	жени
януари	375	176	199	2 244	964	1 280	3 474	1 245	2 229	3 225	960	2 265
февруари	836	415	421	2 532	1 054	1 478	3 547	1 234	2 313	3 193	960	2 233
март	1 051	517	534	2 758	1 127	1 631	3 588	1 191	2 397	3 132	952	2 180
април	1 212	591	621	2 944	1 173	1 771	3 636	1 181	2 455	3 101	970	2 131
май	1 337	630	707	3 108	1 210	1 898	3 699	1 165	2 534	3 051	960	2 091
юни	1 457	676	781	3 265	1 240	2 025	3 760	1 155	2 605	3 035	950	2 085
юли	1 529	697	832	3 341	1 250	2 091	3 694	1 128	2 566	3 009	949	2 060
август	1 585	723	862	3 360	1 245	2 115	3 581	1 082	2 499	2 953	939	2 014
септември	1 647	756	891	3 395	1 245	2 150	3 486	1 039	2 447	2 954	949	2 005
октомври	1 714	776	938	3 411	1 248	2 163	3 369	1 000	2 369	2 873	928	1 945
ноември	1 795	795	1 000	3 405	1 255	2 150	3 311	985	2 326	2 844	923	1 921
декември	2 000	882	1 118	3 400	1 245	2 155	3 251	965	2 286	2 764	924	1 840
средно за годината	1 378	636	742	3 097	1 188	1 909	3 533	1 114	2 419	3 011	947	2 064

**8. ПОКАЗАТЕЛИ ХАРАКТЕРИЗИРАЩИ
ФОНД
" ГАРАНТИРАНИ ВЗЕМАНИЯ НА РАБОТНИЦИТЕ И
СЛУЖИТЕЛИТЕ "**

**8.1 Натурални показатели за Фонд "Гарантирани вземания на работниците и служителите"
за периода 2005 - 2010г.**

Показатели	2005 г.	2006 г.	2007 г.	2008 г.	2009 г.	2010 г.
Средногодишен брой осигурени лица		1 688 235	1 961 134	2 072 635	1 930 272	1 817 951
Средномесечно брутно трудово възнаграждение /лв./		326.92	379.5	480.3	540.30	570.31
Процент на вноската за фонд ГВРС	0.5%	0.5%	0.5%	0.5%	0.1%	0.1%
Доходност от инвестиции в ДЦК	0.0%	0.0%	2.6%	4.5%	4.31%	4.46%
Лихвени проценти по срочни депозити	0.0%	0.0%	3.0%	3.2%	0.48%	0.44%
Разходи за издръжка на фонда, като % от годишните приходи на фонда	0.3%	0.3%	0.3%	0.3%	0.3%	0.3%
Разходи за дейността по чл.13 от ЗБДОО - % от приходите от вноски			0.8%	0.8%	1.5%	1.5%
Брой на осигурените лица, на които се се изплатили гарантирани вземания	118	48	45	20	433	514
Брой на осигурените лица, на които са издадени откази за изплащане на гарантирани вземания		2	2	9	3	291
Средно обезщетение на лице /лв./	510.67	646.18	620.01	500.24	1048.01	1271.19

**8.2 Финансово състояние по отчета на фонд Гарантирани вземания на работниците и служителите
за периода 2005 - 2010 г.**

в лева

ПОКАЗАТЕЛИ	2005 г.	2006 г.	2007 г.	2008 г.	2009 г.	2010 г.
I. ПРИХОДИ	24 863 679	32 333 212	41 817 873	58 255 771	21 804 912	18 202 806
1. Осигурителни вноски	24 771 541	32 249 643	41 844 413	54 867 644	15 492 062	11 537 562
1.1 Вноски от работод. за работници и служители внесени за фонд ГВРС	24 692 657	32 160 370	41 660 542	54 633 032	15 331 866	11 537 562
1.2. Главници по ревизионни актове за начет	78 884	89 273	183 871	234 612	160 195	0
2. Приходи и доходи от собственост	1	3	-107 668	3 194 032	6 114 791	6 421 356
2.1. Приходи от лихви и отстъпки от ДЦК и общински			-359 660	2 353 821	4 716 086	6 226 284
2.2. Приходи от лихви по срочни депозити за сметка на ЦБ (+/-)			251 992	840 169	1 393 088	195 072
2.3. Приход от други лихви	1	3	0	42	5 617	0
3. Приходи от глоби, санкции и наказателни лихви		20 358	80 898	193 416	203 302	243 888
4. Други неданъчни приходи	92 138	63 208	230	679	-5 244	0
9.5 Приходи от лихви за периода 2005 - 2010 годи	83 240	266 248	438 017	498 615	710 487	885 854
2.1. Заплати, други възнаграждения и осигурителни вноски	33 487	32 820	36 428	49 210	109 470	137 228
2.2. Други текущи трансфери за домакинствата	46 418	25 028	21 688	-8 019	321 817	539 789
2.2.1. Плащания от фонд"ГВРС" на вземания на работниците и служителите от предприятия в несъстоятелност	46 418	25 028	22 846	8 195	382 967	558 413
2.2.2. Възстановени суми на работодатели за изплатени от ф.ГВРС гарантирани вземания на работниците и служителите /-/	0	0	-1 157	-16 214	-61 150	-18 625
2.3. Разходи за издръжка на фонда	3 334	208 400	379 900	457 424	279 200	208 837
III. ТРАНСФЕРИ	0	0	0	0	0	0
IV. ДЕФИЦИТ / ИЗЛИШЪК	24 780 439	32 066 964	41 379 856	57 757 156	21 094 425	17 316 953
V. ФИНАНСИРАНЕ	0	-32 066 964	-41 379 856	-57 757 156	-21 094 425	-17 316 953
5.1. Покупка на Д /Общ./ ЦК на първичния пазар /-/			-59 597 262	-45 620 271	-31 344 086	-57 373 710
5.2. Получени погашения по Д/Общ./ЦК на първичния пазар /+/				4 650 000		20 771 429
5.3. Вноски към 31.12. прехвърлени в разч. с/ка на банката		-70 574	-68 966	30 935	139 997	
5.4. Наличност по сметката на фонд ГВРС в началото на периода /+/		24 681 875	56 678 265	16 391 893	15 209 713	5 100 049
5.5. Остатък в БНБ към края на периода /-/		-56 678 265	-16 391 893	-15 209 713	-5 100 049	-6 714 990
5.6. Остатък по срочни депозити/лв./в БНБ към началото на периода				22 000 000	40 000 000	40 000 000
5.7. Наличност по срочни депозити в края на периода /-/			-22 000 000	-40 000 000	-40 000 000	-18 000 000
5.8. Средства на разпореждане предоставени / събрани от/за бюджетни сметки						-1 100 800
5.9. Суми по разчети за централизирани осигурителни вноски от фонд ГВРС						1 070

8.3 Обобщена справка на лицата с право или не на гарантирано вземане, общо изплатена сума за годината, реимбурсирани средства към съответното плащане за година за периода 2005 - 2010 г.

/в лева /

По години	Брой фирми	Брой лица, подали молби		Сума на ГВ, в т.ч. осиг. за с/ка на лицето	Осиг. в-ки за с/ка на работодателя	Обща сума, изпл. от ф "ГВРС"	Реимбурсирани средства /общо/	Остават за възстановяване средства
		С право на ГВ	Без право на ГВ					
2005 г.	6	118	8	46 418	13 841	60 259	8 351	51 908
2006 г.	4	48	2	25 028	5 989	31 017	24 090	6 927
2007 г.	6	45	2	22 846	5 055	27 900	0	27 900
2008 г.	3	20	9	8 195	1 809	10 005	10 005	0
2009 г.	9	433	3	382 967	70 822	453 789	72 843	380 946
2010 г.	27	514	291	558 413	94 976	653 379	0	653 389
ОБЩО :		1178	315	1 043 868	192 492	1 236 349	115 288	1 121 071

8.4 Направени общо приходи и общо разходи по години за фонд ГВРС за периода 2005 - 2010 година

Приходи	лева	Разходи	лева
приходи към 31.12.2005г.	24 872 051	направени разходи към 31.12.2005г.	83 240
приходи към 31.12.2006г.	32 333 212	направени разходи към 31.12.2006г.	266 248
приходи към 31.12.2007г.	41 817 873	направени разходи към 31.12.2007г.	438 017
приходи към 31.12.2008г.	58 255 771	направени разходи към 31.12.2008г.	498 615
приходи към 31.12.2009г.	21 804 912	направени разходи към 31.12.2009г.	710 487
приходи към 31.12.2010г.	18 202 806	направени разходи към 31.12.2010г.	885 854
Общо приходи :	197 286 625	Общо разходи :	2 882 460

8.5 Приходи от лихви за периода 2005 - 2010 година

Приходи от лихви от ДЦК	лева	Приходи от лихви от депозити в БНБ	лева
Приходи от лихви от ДЦК към 31.12.2005г.	0	Приходи от лихви по срочни депозити към 31.12.2005г.	0
Приходи от лихви от ДЦК към 31.12.2006г.	0	Приходи от лихви по срочни депозити към 31.12.2006г.	0
Приходи от лихви от ДЦК към 31.12.2007г.	-359 660	Приходи от лихви по срочни депозити към 31.12.2007г.	251 992
Приходи от лихви от ДЦК към 31.12.2008г.	2 353 821	Приходи от лихви по срочни депозити към 31.12.2008г.	840 169
Приходи от лихви от ДЦК към 31.12.2009г.	4 716 086	Приходи от лихви по срочни депозити към 31.12.2009г.	1 393 088
Приходи от лихви от ДЦК към 31.12.2010г.	6 226 284	Приходи от лихви по срочни депозити към 31.12.2010г.	195 072
Общо приходи :	12 936 531	Общо приходи :	2 680 322

8.6 Изплатени от фонд ГВРС гарантирани вземания и реимбурсирани средства за периода 2005 - 2010 година

Плащания от фонд ГВРС за ГВ	Общо ГВ и осигуровки за сметка на работодателя /лева/	Реимбурсирани средства	Общо ГВ и осигуровки за сметка на работодателя /лева/
Плащания от фонда за ГВ на работници и служители към 31.12.2005г.	60 259	Възстановени суми /реимбурсирани/ от работодатели към 31.12.2005г.	0
Плащания от фонда за ГВ на работници и служители към 31.12.2006г.	31 017	Възстановени суми /реимбурсирани/ от работодатели към 31.12.2006г.	0
Плащания от фонда за ГВ на работници и служители към 31.12.2007г.	27 900	Възстановени суми /реимбурсирани/ от работодатели към 31.12.2007г.	1 351
Плащания от фонда за ГВ на работници и служители към 31.12.2008г.	10 005	Възстановени суми /реимбурсирани/ от работодатели към 31.12.2008г.	18 024
Плащания от фонда за ГВ на работници и служители към 31.12.2009г.	453 789	Възстановени суми /реимбурсирани/ от работодатели към 31.12.2009г.	72 843
Плащания от фонда за ГВ на работници и служители към 31.12.2010г.	653 379	Възстановени суми /реимбурсирани/ от работодатели към 31.12.2010г.	23 071
Общо за периода :	1 236 349	Общо за периода :	115 288

8.7 Инвестирани средства от фонд Гарантирани вземания на работниците и служителите в ДЦК по срочност и погашения за периода 2005 - 2010г.

в лева

По години	Срочност	Емисия	Размер на ДЦК в лв. /по номинал /	Погасени ДЦК в лв. /по номинал /
2005 г.			-	-
2006 г.			-	-
2007 г.	3 - годишен	301 / 2007г.	20 771 429	20 771 429
	5 - годишен	300 / 2007г.	20 710 611	-
	10 - годишен	400 / 2007г.	19 689 855	-
2008 г.	3 - месечен		4 650 000	4 650 000
	5 - годишен	300 / 2008г.	7 632 143	-
	10 - годишен	400 / 2008г.	37 827 535	-
2009 г.		300 / 2006г.	1 146 199	-
	5 - годишен	300 / 2007г.	4 869 748	-
	5 - годишен	300 / 2009г.	8 207 747	-
	10 - годишен	400 / 2009г.	20 753 981	-
2010 г.	1 - годишен	2010г.	3 000 000	-
	1 - годишен	2010г.	7 800 000	-
	3 - годишен	301 / 2010г.	3 000 000	-
	5 - годишен	300 / 2009г.	8 900 000	-
	7 - годишен	401 / 2010г.	19 351 682	-
	10 - годишен	400 / 2010г.	17 750 676	-
ОБЩО :			206 061 606	25 421 429

Размер и дялово съотношение по срочност на закупените ДЦК по номинал от фонд ГВРС за периода 2005 - 2010г.

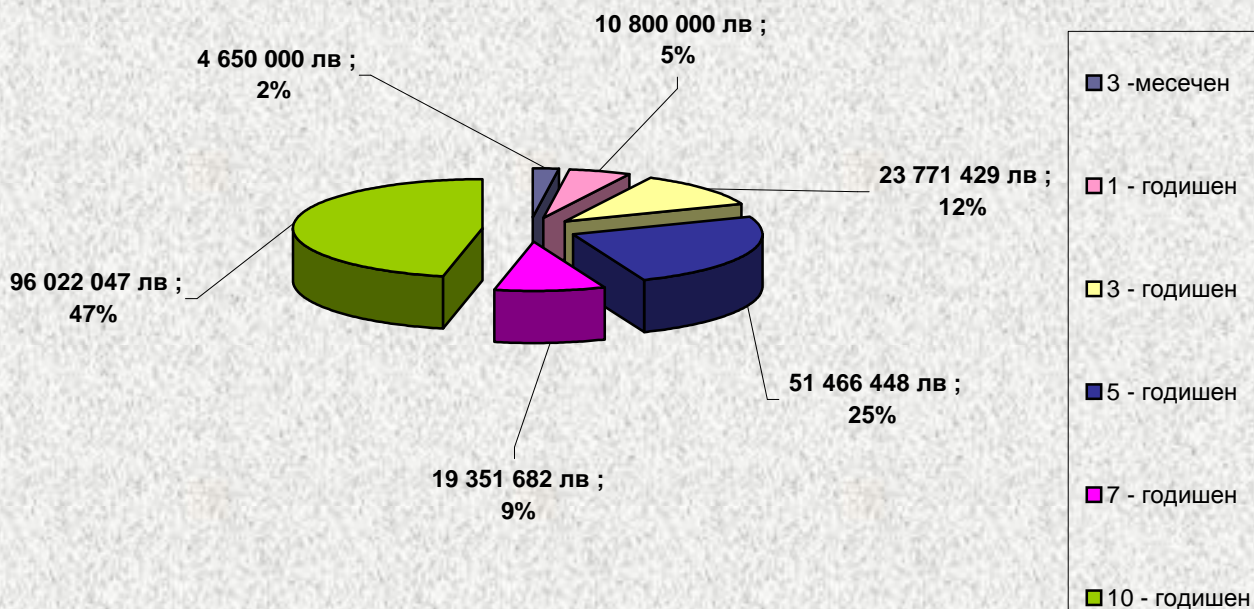

НАЦИОНАЛЕН ОСИГУРИТЕЛЕН ИНСТИТУТ

Дата на издаване : м.август 2011г.

Тираж : 70 броя