

РЕПУБЛИКА БЪЛГАРИЯ
НАЦИОНАЛЕН ОСИГУРИТЕЛЕН ИНСТИТУТ



СТАТИСТИЧЕСКИ ГОДИШНИК
ПЕНСИИ
2015 г.

СОФИЯ 2016 г.

СЪДЪРЖАНИЕ

ПРЕДГОВОР	8
1. ПЕНСИОНЕРИ И ПЕНСИИ ОТ ДЪРЖАВНОТО ОБЩЕСТВЕНО ОСИГУРЯВАНЕ	
1.1. Население, осигурени лица, пенсии и пенсионери за периода 2011-2015 г.	11
1.2. Основни показатели, характеризиращи пенсионерите с лични пенсии за ОСВ, за периода 2011-2015 г.	12
1.3. Средна работна заплата, среден осигурителен доход и средна пенсия за периода 2011-2015 г.	13
2. БРОЙ НА ПЕНСИИТЕ И ПЕНСИОНЕРИТЕ ОБЩО И ПО ВИДОВЕ ПЕНСИИ	
2.1. Брой на пенсионерите по вид на водещата пенсия към 31.12.2015 г.	15
2.2. Брой на пенсионерите по вид и пол на водещата пенсия към 31.12.2015 г.	16
2.3. Брой на пенсионерите (общо лични и наследствени) за периода 2011-2015 г. към 31.12. на съответната година	17
2.4. Брой на пенсиите към 31.12.2015 г.	19
2.5. Брой на пенсиите по вид и пол на пенсионерите към 31.12.2015 г.	20
2.6. Брой на пенсиите (общо лични и наследствени) за периода 2011-2015 г. към 31.12. на съответната година	21
2.7. Брой на пенсиите и на получаваните повече от една пенсия от един пенсионер към 31.12.2014 г. и към 31.12.2015 г.	23
2.8. Брой на пенсиите по видове пенсии и поредност на пенсиите към 31.12.2015г.	24
2.9. Брой на пенсионерите с новоотпуснати пенсии през 2015 г.	25
2.10. Брой на пенсионерите с новоотпуснати лични пенсии по пол, вид и причина на отпускане през 2015 г.	26
2.11. Брой на пенсионерите с новоотпуснати наследствени пенсии по пол, вид и причина на отпускане през 2015 г.	27
2.12. Брой на пенсионерите с новоотпуснати пенсии по пол, вид и причина на отпускане през 2015 г.	28
2.13. Брой на новоотпуснатите пенсии (общо лични и наследствени) за периода 2011-2015 г.	29
2.14. Брой новоотпуснати лични пенсии, разпределени по вид и поредност на пенсията през 2015 г.	30
2.15. Брой новоотпуснати наследствени пенсии, разпределени по вид и поредност на пенсията през 2015 г.	31
2.16. Брой новоотпуснати пенсии (лични и наследствени), разпределени по вид и поредност на пенсията през 2015 г.	32
2.17. Брой на изменените пенсии през 2015 г.	33
2.18. Брой на изменените пенсии (общо лични и наследствени) за периода 2011 – 2015 г.	34
2.19. Брой на прекратените пенсии (включително преминалите от едно ТП на НОИ в друго и променилите вида на пенсията си) през 2015 г.	35
2.20. Брой на прекратените пенсии през 2015 г.	36
2.21. Брой на прекратените пенсии (общо лични и наследствени) за периода 2011-2015 г.	37
2.22. Брой на личните пенсии за осигурителен стаж и възраст, разпределени по категории труд към 31.12.2015 г.	39
2.23. Брой на пенсионерите с лични пенсии за осигурителен стаж и възраст, отпуснати при непълнен осигурителен стаж за периода 1970-2015 г.	40
2.24. Брой на личните пенсии за инвалидност по видове пенсии и процент намалена работоспособност към 31.12.2015 г.	41
2.25. Брой на пенсионерите в работоспособна възраст за периода 2011-2015 г.	42
2.26. Брой на социалните пенсии, отпуснати за старост и за инвалидност за периода 2011-2015 г.	44
2.27. Брой на пенсиите, отпуснати на наследници, съобразно родствената връзка с наследодателя по фондове на ДОО към 31.12.2015 г.	45
2.28. Брой на пенсиите, отпуснати на наследници, съобразно родствената връзка с наследодателя за периода 2011-2015 г.	46
2.29. Брой на прекратените пенсии по причини на прекратяване и фондове на ДОО към 31.12.2015 г.	47

2.30.	Брой на прекратените пенсии по причини на прекратяване за периода 2011 - 2015 г.	48
2.31.	Брой на прекратените лични пенсии поради смърт по видове пенсии и фондове на ДОО през 2015 г., както и средна продължителност в години за получаване на една пенсия от мъжете, жените и общо	49
2.32.	Брой на прекратените лични пенсии поради смърт за някои видове пенсии независимо от фондовете на ДОО и поради рехабилитиране при пенсиите за инвалидност през 2015 г., както и средна продължителност в години за получаване на една пенсия от мъжете, жените и общо	50
2.33.	Брой и средни основни месечни размери на личните пенсии, автоматично отпуснати за трудова дейност през 2015 г., на военизирани лица и други служители и работници, работещи при специални условия	51
2.34.	Брой на отпуснатите пенсии през 2015 г. с осигурителен стаж и вноски от държавния бюджет	52
2.35.	Брой осигурени лица, получаващи лични пенсии за осигурителен стаж и възраст през 2014 г.	53
2.36.	Брой осигурени лица, получаващи лични пенсии за осигурителен стаж и възраст през 2015 г.	57

3. БРОЙ ПЕНСИОНЕРИ ПО ВЪЗРАСТОВИ ГРУПИ, ВИДОВЕ ПЕНСИИ И ПОЛ

3.1.	Брой и структура на пенсионерите с новоотпуснати лични пенсии по групи възраст и пол за периода 2007-2015 г.	61
3.2.	Брой и структура на пенсионерите с новоотпуснати наследствени пенсии по групи възраст и пол за периода 2007-2015 г.	62
3.3.	Брой и структура на пенсионерите с новоотпуснати пенсии по групи възраст и пол за периода 2007-2015 г.	63
3.4.	Брой и структура на пенсионерите с новоотпуснати лични пенсии за ОСВ по групи възраст и пол за периода 2007-2015 г.	64
3.5.	Брой и структура на пенсионерите с новоотпуснати наследствени пенсии за ОСВ по групи възраст и пол за периода 2007-2015 г.	65
3.6.	Брой и структура на пенсионерите с новоотпуснати пенсии за ОСВ по групи възраст и пол за периода 2007-2015 г.	66
3.7.	Брой и структура на пенсионерите с новоотпуснати лични пенсии за инвалидност поради общо заболяване по групи възраст и пол за периода 2007-2015 г.	67
3.8.	Брой и структура на пенсионерите с новоотпуснати наследствени пенсии за инвалидност поради общо заболяване по групи възраст и пол за периода 2007-2015 г.	68
3.9.	Брой и структура на пенсионерите с новоотпуснати пенсии за инвалидност поради общо заболяване по групи възраст и пол за периода 2007-2015 г.	69
3.10.	Брой на пенсионерите с лични пенсии по възрастови групи, видове пенсии и пол към 31.12.2015 г.	70
3.11.	Брой на пенсионерите с наследствени пенсии по възрастови групи, видове пенсии и пол към 31.12.2015 г.	73
3.12.	Брой на пенсионерите по възрастови групи, видове пенсии и пол към 31.12.2015 г.	76
3.13.	Брой и структура на пенсионерите с лични пенсии по групи възраст и пол за периода 2007-2015 г.	79
3.14.	Брой и структура на пенсионерите с наследствени пенсии по групи възраст и пол за периода 2007-2015 г.	80
3.15.	Брой и структура на пенсионерите по групи възраст и пол за периода 2007-2015 г.	81
3.16.	Брой и структура на пенсионерите с лични пенсии за ОСВ (чл.68 от КСО) по групи възраст и пол за периода 2007-2015 г.	82
3.17.	Брой и структура на пенсионерите с наследствени пенсии за ОСВ (чл.68 от КСО) по групи възраст и пол за периода 2007-2015 г.	83
3.18.	Брой и структура на пенсионерите с пенсии за ОСВ (чл.68 от КСО) по групи възраст и пол за периода 2007-2015 г.	84
3.19.	Брой и структура на пенсионерите с лични пенсии за ИОЗ (чл.74 от КСО) по групи възраст и пол за периода 2007-2015 г.	85

3.20.	Брой и структура на пенсионерите с наследствени пенсии за ИОЗ (чл.74 от КСО) по групи възраст и пол за периода 2007-2015 г.	86
3.21.	Брой и структура на пенсионерите с пенсии за ИОЗ (чл.74 от КСО) по групи възраст и пол за периода 2007-2015 г.	87
4.	<u>СРЕДЕН ИНДИВИДУАЛЕН КОЕФИЦИЕНТ ПО ВИДОВЕ ПЕНСИИ И ПОЛ, И РАЗПРЕДЕЛЕНИЕ НА ПЕНСИОНЕРИТЕ ПО ГРУПИ РАЗМЕРИ НА ИНДИВИДУАЛНИЯ КОЕФИЦИЕНТ</u>	
4.1.	Средна месечна работна заплата и среден месечен осигурителен доход за страната за изчисляване на индивидуален коефициент за периода 1948-2015 г.	89
4.2.	Средномесечен и дванадесет месечен осигурителен доход за страната за периода 2000-2015 г.	92
4.3.	Среден индивидуален коефициент на пенсионерите с лични първи пенсии по видове и пол към 31.12.2015 г.	97
4.4.	Среден индивидуален коефициент на пенсионерите с новоотпуснати първи пенсии по видове и пол през 2015 г.	98
4.5.	Разпределение на пенсионерите с новоотпуснати лични първи пенсии за ОСВ по размер на индивидуалния коефициент, пол и среден осигурителен стаж през 2015 г.	99
4.6.	Разпределение на пенсионерите с лични първи пенсии за ОСВ по размер на индивидуалния коефициент, пол и среден осигурителен стаж към 31.12.2015	105
4.7.	Разпределение на пенсионерите с лични първи пенсии за инвалидност поради общо заболяване по размер на индивидуалния коефициент, пол и среден осигурителен стаж към 31.12.2015 г.	111
4.8.	Разпределение на пенсионерите с лични първи пенсии за инвалидност поради трудова злополука и професионална болест по размер на индивидуалния коефициент и пол на пенсионерите към 31.12.2015 г.	117
4.9.	Разпределение на пенсионерите с лични първи пенсии за ОСВ по среден размер на индивидуалния коефициент, групи възраст, пол и среден основен месечен размер на пенсията към 31.12.2015 г.	120
4.10.	Разпределение на пенсионерите с лични първи пенсии за инвалидност поради общо заболяване по среден размер на индивидуалния коефициент, групи възраст, пол и среден основен месечен размер на пенсията към 31.12.2015 г.	123
4.11.	Разпределение на пенсионерите с лични първи пенсии за инвалидност поради трудова злополука по среден размер на индивидуалния коефициент, възраст, пол и среден основен месечен размер на пенсията към 31.12.2015 г.	126
5.	<u>БРОЙ НА ПЕНСИИТЕ И ПЕНСИОНЕРИТЕ, РАЗПРЕДЕЛЕНИ ПО ГРУПИ МЕСЕЧНИ РАЗМЕРИ НА ПЕНСИИТЕ</u>	
5.1.	Брой на пенсионерите, разпределени по групи основни месечни размери на пенсиите им, без тези получавани като втори и следващи, към 31.12.2015 г.	130
5.2.	Брой на пенсионерите по групи месечни размери на изплащаните им пенсии общо и по фондове на ДОО към 31.12.2015 г.	132
5.3.	Брой на пенсионерите за ОСВ, разпределени по групи месечни размери на пенсиите им към 31.12.2015 г.	134
5.4.	Брой на пенсионерите по групи месечни размери на изплащаните им пенсии за периода 2011-2015 г. към 31.12. на съответната година.	135
5.5.	Брой на пенсионерите по групи месечни размери на пенсиите и възрастови групи към 31.12.2015 г.	136
5.6.	Брой на пенсионерите по групи месечни размери на пенсиите, възрастови групи и пол към 31.12.2015 г.	139
5.7.	Брой на пенсиите с минимални размери към 31.12.2015 г., разпределени по вид на водещата пенсия и процент на намалена работоспособност.	142
5.8.	Разпределение на пенсионерите с месечен размер на първата пенсия, приравнен на минималния и сума на разликата между получавания и действителния месечен размер към 31.12.2015 г.	145
5.9.	Разпределение на пенсионерите с месечен размер на първата пенсия, ограничен на максималния и сума на разликата между получавания и действителния месечен размер към 31.12.2015 г.	146

6.	<u>РАЗХОДИ ЗА ПЕНСИИ</u>	
6.1.	Разходи за пенсии към 31.12.2015 г.	148
6.2.	Разходи за пенсии по фондове към 31.12.2015 г.	149
6.3.	Разходи за пенсии по видове пенсии за периода 2010-2015 г. към 31.12. на съответната година	150
7.	<u>СРЕДНИ МЕСЕЧНИ РАЗМЕРИ НА ПЕНСИИТЕ , СРЕДЕН ОСИГУРИТЕЛЕН СТАЖ И СРЕДНИ ВЪЗРАСТИ НА ПЕНСИОНЕРИТЕ</u>	
7.1.	Среден брой пенсионери и среден размер пенсия на един пенсионер по видове пенсии за 2015 г.	154
7.2.	Средни основни месечни размери на пенсиите по видове пенсии към 31.12.2015 г.	155
7.3.	Брой пенсионери по видове пенсии и пол, средногодишно за 2015 г.	156
7.4.	Средни основни месечни размери на пенсиите по видове пенсии и пол, средногодишно за 2015 г.	157
7.5.	Средни месечни размери на изплащаните пенсии по видове пенсии и пол, средногодишно за 2015 г.	158
7.6.	Средни основни месечни размери на новоотпуснатите пенсии за 2014 г. и изменените и прекратените пенсии през 2015 г.	159
7.7.	Среден осигурителен стаж на пенсионерите с лични пенсии за осигурителен стаж и възраст за периода 2011-2015 г.	160
7.8.	Среден осигурителен стаж на пенсионерите с лични пенсии за осигурителен стаж и възраст, по пол на лицата за периода 2011-2015 г.	161
7.9.	Относителен брой и среден осигурителен стаж на пенсионерите с лични пенсии за осигурителен стаж и възраст (общо) по категория труд, групи осигурителен стаж и пол на лицата (състояние към 31.12.2015 г.).	163
7.10.	Относителен брой и среден осигурителен стаж на пенсионерите с лични пенсии за осигурителен стаж и възраст (чл.68 от КСО) по категория труд, групи осигурителен стаж и пол на лицата (състояние към 31.12.2015 г.).	165
7.11.	Относителен брой и среден осигурителен стаж на пенсионерите с лични пенсии за осигурителен стаж и възраст (СВОЧ на ТПК) по категория труд, групи осигурителен стаж и пол на лицата (състояние към 31.12.2015 г.).	167
7.12.	Относителен брой и среден осигурителен стаж на пенсионерите с лични пенсии за осигурителен стаж и възраст (чл.69 от КСО) по категория труд, групи осигурителен стаж и пол на лицата (състояние към 31.12.2015 г.).	169
7.13.	Относителен брой и среден осигурителен стаж на пенсионерите с лични пенсии за осигурителен стаж и възраст (общо) по категория труд, групи осигурителен стаж и пол на лицата (новоотпуснати през 2015 г.).	171
7.14.	Относителен брой и среден осигурителен стаж на пенсионерите с лични пенсии за осигурителен стаж и възраст (чл.68 от КСО) по категория труд, групи осигурителен стаж и пол на лицата (новоотпуснати през 2015 г.).	173
7.15.	Относителен брой и среден осигурителен стаж на пенсионерите с лични пенсии за осигурителен стаж и възраст (чл.69 от КСО) по категория труд, групи осигурителен стаж и пол на лицата (новоотпуснати през 2015 г.).	175
7.16.	Средни възрасти на пенсионерите с лични пенсии за периода 2013 - 2015 г. към 31.12. на съответната година.	176
7.17.	Средни възрасти на пенсионерите с лични новоотпуснати пенсии за периода 2013 – 2015 г.	177
7.18.	Средни възрасти на пенсионерите с лични пенсии за ОСВ общо, по категории труд и пол на лицата за 2014-2015 г.	178
7.19.	Среден осигурителен стаж и средна възраст на пенсионерите с новоотпуснати лични пенсии за ОСВ (чл.68 от КСО) за периода 2011-2015 г. ...	179
7.20.	Средни възрасти и среден осигурителен стаж на пенсионерите с лични пенсии за инвалидност поради общо заболяване по процент на намалена работоспособност към 31.12.2015 г.	180
7.21.	Среден осигурителен стаж на пенсионерите за инвалидност поради общо заболяване (без вторите) по пол и процент на намалена работоспособност към 31.12.2015 г.	181
7.22.	Средна възраст на пенсионерите за инвалидност поради общо заболяване по пол и процент на намалена работоспособност към 31.12.2015 г.	182

7.23.	Новоотпуснати наследствени пенсии за инвалидност през 2015 г. (инвалидност поради общо заболяване и трудова злополука и професионална болест) по пол и възрастови групи на лицата, средни възрасти и очаквана продължителност на получаване на пенсиите	183
7.24.	Новоотпуснати наследствени пенсии през 2015 г. за осигурителен стаж и възраст по пол, възрастови групи на лицата, средни възрасти и вероятности за получаване на пенсиите.	184
8.	<u>ДОБАВКИ КЪМ ПЕНСИИТЕ</u>	
8.1.	Брой на добавките към пенсиите, разпределени по вид на пенсията и вид на добавките към 31.12.2015 г.	186
8.2.	Брой и средна възраст на вдовците и вдовиците, съгласно чл. 84 от КСО, разпределени по вид на водещата пенсия и пол на пенсионерите към 31.12.2015 г.	187
8.3.	Брой и среден месечен размер на добавките, съгласно чл. 84 от КСО, отпуснати на вдовците и вдовиците, разпределени по вид на добавката и пол на пенсионерите, към 31.12.2015 г.	188
8.4.	Брой и среден месечен размер на добавките, съгласно чл. 84 от КСО, отпуснати на вдовците и вдовиците, разпределени по вид на основната пенсия и на получаваната добавка към основната пенсия към 31.12.2015 г. ...	189
8.5.	Брой на пенсиите, към които се получават добавки, общо и по фондове на ДОО към 31.12.2015 г.	190
8.6.	Брой на пенсиите, към които се получават добавки за периода 2011-2015 г. към 31 декември на съответната година.	193
8.7.	Брой на пенсионерите, на които е отпусната чужда помощ, разпределени по вид на водещата пенсия, за периода 1.01.2015-31.12.2015 г.	194
9.	<u>ПЕНСИИ ПО РАЙОННИ УПРАВЛЕНИЯ</u>	
9.1.	Брой на пенсиите и пенсионерите по ТП на НОИ към 31.12.2015 г.	196
9.2.	Брой на пенсиите по видове и ТП на НОИ към 31.12.2015 г.	200
9.3.	Брой на пенсионерите с лични пенсии за инвалидност поради общо заболяване по ТП на НОИ и процент на намалена работоспособност към 31.12.2015 г.	206
9.4.	Относителен дял на броя на пенсиите за инвалидност поради общо заболяване по ТП на НОИ и процент на намалена работоспособност към 31.12.2015 г.	207
9.5.	Брой на новоотпуснати, изменени и прекратени пенсии през 2015 г., по ТП на НОИ и фондове на ДОО.	208
9.6.	Брой на новоотпуснатите пенсии (лични и наследствени) през 2015 г., разпределени по ТП на НОИ, фондове и поредност на пенсията.	214
9.7.	Разходи за пенсии по видове и ТП на НОИ към 31.12.2015 г.	218
9.8.	Средни месечни размери на изплатените пенсии по ТП на НОИ за 2015 г.	225
9.9.	Брой на добавките към пенсиите към 31.12.2015 г., разпределени по ТП на НОИ и вид на добавките.	226
9.10.	Брой на пенсионерите, на които е отпусната чужда помощ, разпределени по ТП на НОИ за периода 1.01.2015 -31.12.2015 г.	227
9.11.	Брой и сума на пенсиите, изплащани по банков път и ТП на НОИ към 31.12.2015 г.	228
9.12.	Брой на пенсиите със запори по ТП на НОИ към 31.12.2015 г.	232
10.	<u>ПЕНСИИ, ИЗПЛАЩАНИ ОТ УЧИТЕЛСКИЯ ПЕНСИОНЕН ФОНД</u>	
10.1.	Брой пенсионери от УПФ към 31.12.2015 г.	237
10.2.	Брой на новоотпуснатите, изменени и прекратени пенсии от УПФ (§ 5, ал.2 и ал.4 от ПЗР на КСО) за периода 1.01.2015 г. - 31.12.2015 г.	238
10.3.	Брой на пенсионерите от УПФ (§ 5, ал.2 и ал.4 от ПЗР на КСО) по възрастови групи (състояние към 31.12.2015 г.).	239

10.4.	Брой на пенсионерите от УПФ (§ 5, ал.2 и ал.4 от ПЗР на КСО), по възрастови групи (новоотпуснати през 2015 г.).	240
10.5.	Брой на прекратените и спрени пенсии по причини на прекратяване от УПФ през 2015 г.	241
10.6.	Брой пенсионери с учителски осигурителен стаж, пенсионирали се по-рано от необходимата възраст по чл.68, ал. 1-3 (§5, ал.2 от ПЗР на КСО), за периода 1.01.2015 - 31.12.2015 г.	242
10.7.	Брой пенсионери с учителски осигурителен стаж, пенсионирали се след навършване на възрастта по чл.68, ал.1 и ал.2, до изпълнение на условията за придобиване право на пенсия по чл.68, ал. 1-3 по §5, ал.2 и ал.4 от ПЗР на КСО - месечно за 2015 г.	243
10.8.	Брой пенсионери с учителски осигурителен стаж, положен след 1.01.1997г. с права на добавка от УПФ за периода 1.01.2015- 31.12.2015 г.	244
10.9.	Разпределение на броя на пенсионерите от УПФ (§5, ал.2 и ал.4 от ПЗР на КСО) по размер на индивидуалният коефициент, пол и среден осигурителен стаж на пенсионерите към 31.12.2015 г.	245
10.10.	Разпределение на броя на пенсионерите от УПФ по размер на индивидуалният коефициент, групи възраст, пол и среден месечен размер на пенсията към 31.12.2015 г.	246
10.11.	Брой на пенсионерите от УПФ, пенсионирани по § 5, ал.2 и ал.4 от ПЗР на КСО, разпределени по групи основни месечни размери на пенсиите им към 31.12.2015 г.	247
10.12.	Брой на пенсионерите от УПФ, пенсионирани по § 5, ал.2 и ал.4 от ПЗР на КСО, разпределени по групи месечни размери на пенсиите им към 31.12.2015 г.	247
10.13.	Брой пенсионери с учителски осигурителен стаж, пенсионирали се по-рано от необходимата възраст за трета категория труд, по ТП на НОИ към 31.12.2015 г.	248
10.14.	Брой пенсионери с учителски осигурителен стаж, пенсионирали се по § 5, ал.4 от ПЗР на КСО по ТП на НОИ, към 31.12.2015 г.	249
10.15.	Брой пенсионери с учителски осигурителен стаж, положен след 1.01.1997г., с права на добавка от УПФ, по ТП на НОИ към 31.12.2015 г.	250
10.16.	Брой на новоотпуснатите, изменени и прекратени пенсии от УПФ (§ 5, ал.2 и ал.4 от ПЗР на КСО), разпределени по ТП на НОИ към 31.12.2015 г.	251
10.17.	Разходи за пенсии от УПФ към 31.12.2015 г.	252
10.18.	Разходи за пенсии от УПФ по ТП на НОИ към 31.12.2015 г.	252
11.	<u>ПЕНСИИ, ИЗПЛАЩАНИ ПО ЕРМД И СПОРАЗУМЕНИЯ</u>	
11.1.	Брой пенсии и добавки по ЕРМД, на лица със стаж в други държави за 2011-2015 г. по страни.	254
11.2.	Брой пенсии за осигурителен стаж и възраст по ЕРМД, на лица със стаж в други държави по страни за 2011-2015 г.	255
11.3.	Брой пенсии за инвалидност поради общо заболяване по ЕРМД, на лица със стаж в други държави по страни за 2011-2015 г.	256
11.4.	Брой пенсионери с пенсии по ЕРМД по местоживееене (чужбина и България) по страни за 2011-2015 г.	257
11.5.	Брой български пенсии и добавки и брой пенсионери по ЕРМД, на лица с адрес в чужбина по страни за 2015 г.....	258
11.6.	Брой български пенсии и добавки по ЕРМД, на лица с адрес в чужбина, на които пенсиите се изплащат в чужбина по страни за 2015 г.	259
11.7.	Брой пенсионери получаващи чужди пенсии в България, изплащани с посредничеството на НОИ за 2015 г.	260
11.8.	Брой пенсии, отпуснати въз основа на споразумение между България и Турция за периода 2011-2015 г.	261
	Приложение 1. Промени на пенсиите за периода 2013 - 2015 г.	262
	Приложение 2. Схема за пенсиониране по КСО за периода за 2000 – 2015 г.	264
	Приложение 3. Видове пенсии по КСО	265

ИЗПОЛЗВАНИ СЪКРАЩЕНИЯ

КСО -	КОДЕКС ЗА СОЦИАЛНО ОСИГУРЯВАНЕ
ПЗР -	ПРЕХОДНИ И ЗАКЛЮЧИТЕЛНИ РАЗПОРЕДБИ
ПМС -	ПОСТАНОВЛЕНИЕ НА МИНИСТЕРСКИЯ СЪВЕТ
ДВ -	ДЪРЖАВЕН ВЕСТНИК
ДОО -	ДЪРЖАВНО ОБЩЕСТВЕНО ОСИГУРЯВАНЕ
ДДС -	ДАНЪК ДОБАВЕНА СТОЙНОСТ
ЗЗРСИИ -	ЗАКОН ЗА ЗАЩИТА, РЕХАБИЛИТАЦИЯ И СОЦИАЛНА ИНТЕГРАЦИЯ НА ИНВАЛИДИ
ЗПЗСК -	ЗАКОН ЗА ПЕНСИИТЕ НА ЗЕМЕДЕЛСКИТЕ СТОПАНИ КООПЕРАТОРИ
ЗПГРРЛ -	ЗАКОН ЗА ПОЛИТИЧЕСКА И ГРАЖДАНСКА РЕАБИЛИТАЦИЯ НА РЕПРЕСИРАНИТЕ ЛИЦА
ЗП -	ЗАКОН ЗА ПЕНСИИТЕ
СВОК на ТПК -	СЪВЕТ ЗА ВЗАИМНО ОСИГУРЯВАНЕ НА ЧЛЕНОВЕТЕ НА ТРУДОВО ПРОИЗВОДИТЕЛНИТЕ КООПЕРАЦИИ
ТП на НОИ	ТЕРИТОРИАЛНО ПОДЕЛЕНИЕ НА НОИ
ОСВ -	ОСИГУРИТЕЛЕН СТАЖ И ВЪЗРАСТ
ИОЗ -	ИНВАЛИДНОСТ ПОРАДИ ОБЩО ЗАБОЛЯВАНЕ
УПФ -	УЧИТЕЛСКИ ПЕНСИОНЕН ФОНД
ДБ -	ДЪРЖАВЕН БЮДЖЕТ
ЕРМД -	ЕВРОПЕЙСКИ РЕГЛАМЕНТИ И МЕЖДУНАРОДНИ ДОГОВОРИ
ОВ -	ОТЕЧЕСТВЕНА ВОЙНА

ПРЕДГОВОР

Статистическият годишник съдържа значителна по обем отчетна информация за движението и състоянието на пенсиите, отпускани по Част първа на Кодекса за социално осигуряване (ДВ, бр.67/2003 г.) през 2015 г., а за редица показатели и за периода 2007 – 2014 г. и 2011 – 2014 г., което дава възможност да се правят сравнителни анализи и изводи за промените, които са настъпили през последните години.

През 2015 г. бяха извършени следните промени в нормативната база, свързани с пенсиите, изплащани от държавно обществено осигуряване през годината:

1. Месечната добавка по чл.9 от Закона за политическа и гражданска реабилитация на репресираните лица /ЗПГРРЛ/ се определя в процент от средната пенсия за осигурителен стаж и възраст за предходната календарна година и се преизчислява ежегодно от 1 януари. В тази връзка със заповед № 85 от 29.01.2015 г. Управителят на НОИ определи средна пенсия за осигурителен стаж и възраст за 2014 г. в размер на 334,81 лв. Средният брой на тези добавки през 2015 г. е 9 685, а средният месечен размер – 76,26 лв.

2. На основание чл.9 от Закона за бюджета на ДОО за 2015 г. от 1 юли 2015 г. минималният размер на пенсията за ОСВ по чл. 68, ал.1 от КСО се промени от 154,50 лв. на 157,44 лв.

3. На основание чл. 100 от КСО, Надзорния съвет реши: Пенсиите, отпуснати до 31.12.2014 г., се осъвременяват от 1 юли 2015г. с 1,9 на сто (Протокол № 6 / 8.05.2015 г.).

4. На основание Постановление на Министерски съвет №130 от 28.05.2015 г. размерът на социалната пенсия за старост от 1 юли 2015 г. се промени от 113,00 лв. на 115,15 лв. месечно.

5. На основание чл. 8, ал. 1, т. 4 от ЗБДОО, §6, т. 33 в от ПЗР на ЗБДОО и § 6, ал. 1 от ПЗР на КСО, от 1 юли 2015 г. максималният размер на получаваните една или повече пенсии, без добавките към тях е 910,00 лв.

6. С ПМС № 49 / 6.03.2015 г. (Обн., ДВ, бр.18 от 10.03.2015 г.) се одобрява допълнителен трансфер в размер на 50,0 млн. лв. по бюджета на ДОО за 2015 г. за еднократно изплащане на допълнителна сума към пенсиите за м. април 2015 г. Средствата са осигурени за сметка на реструктуриране на разходите и/или трансферите по централния бюджет за 2015 г. Допълнителната сума е в размер 40 лв. и се изплаща на пенсионери, на които пенсията или сборът от пенсиите заедно с добавките и компенсациите към тях за м. април 2015 г. е в размер до 286,00 лв. включително.

7. С ПМС № 310 / 11.11.2015 г. е одобрен допълнителен трансфер в размер на 51,0 млн. лв. по бюджета на ДОО за 2015 г. за еднократно изплащане на допълнителна сума към пенсиите за м. декември 2015 г. Тези средства се осигуряват за сметка на реструктуриране на разходите и/или трансферите по централния бюджет за 2015 г. Съгласно чл.1 ал.2 допълнителната сума е 40 лв. и се изплаща на пенсионери, на които пенсията или сборът от пенсиите заедно с добавките и компенсациите към тях за м. декември 2015 г. е в размер до 300,00 лв. включително.

В раздел първи на статистическия годишник са представени обобщени показатели, характеризиращи пенсиите в държавното обществено осигуряване и основни икономически, демографски и социални показатели за периода 2011 - 2015 г.

В следващите раздели е представена информация за:

- броя на пенсиите и пенсионерите общо и по видове пенсии;
- броя на пенсионерите по възрастови групи, видове пенсии и пол;
- средния индивидуален коефициент по видове пенсии и пол, разпределение на пенсионерите по групи и размери на индивидуалния коефициент
- броя на пенсиите и пенсионерите, разпределени по групи месечни размери на пенсиите;
- разходите за пенсии;
- средните месечни размери на пенсиите, среден осигурителен стаж и средни възрасти на пенсионерите;
- добавките към пенсиите;
- пенсиите по ТП на НОИ.

В самостоятелни раздели е систематизирана и информацията, характеризираща пенсионерите и пенсиите от Учителския пенсионен фонд и информация за броя на пенсиите, изплащани по Европейски регламенти и международни договори и споразумения .

1. ПЕНСИОНЕРИ И ПЕНСИИ ОТ ДЪРЖАВНОТО ОБЩЕСТВЕНО ОСИГУРЯВАНЕ

1.1. Население, осигурени лица, пенсии и пенсионери
за периода 2011 - 2015 г.

ПОКАЗАТЕЛИ	2011 г.	2012 г.	2013 г.	2014 г.	2015 г.
I. АБСОЛЮТНИ ДАННИ /в хил.бр./					
1. ОБЩ БРОЙ НА НАСЕЛЕНИЕТО					
- В края на годината	7 327,2	7 284,6	7 245,7	7 202,2	7 153,8
- Средногодишно	7 416,1	7 305,9	7 265,1	7 223,9	7 178,0
2. РЕГИСТРИРАНИ БЕЗРАБОТНИ					
- В бюрата по труда към 31 декември	342,4	375,8	386,2	351,1	328,9
- Средногодишно	332,6	364,5	371,4	366,5	330,8
3. ОСИГУРЕНИ ЛИЦА ОБЩО-ср. год. брой	2 765,7	2 770,0	2 729,8	2 735,1	2 755,9
- осигурени от работодатели лица	2 552,8	2 533,3	2 497,6	2 501,9	2 514,1
- осигурени лица за собствена сметка	212,9	236,8	232,2	233,3	241,8
4. БРОЙ НА ПЕНСИИТЕ					
- В края на годината	2 676,2	2 687,0	2 670,1	2 668,7	2 644,8
- Средногодишно	2 675,5	2 696,9	2 677,6	2 669,1	2 658,5
5. БРОЙ НА ПЕНСИОНЕРИТЕ					
- В края на годината	2 198,9	2 208,4	2 186,6	2 180,0	2 178,1
- Средногодишно	2 199,6	2 217,6	2 195,9	2 181,9	2 177,7
6. БРОЙ НА ПЕНСИОНЕРИТЕ ЗА ОСИГУРИТЕЛЕН СТАЖ И ВЪЗРАСТ					
- В края на годината	1 689,9	1 693,8	1 667,0	1 662,3	1 658,4
- Средногодишно	1 692,1	1 703,8	1 678,3	1 664,0	1 659,0
II. ОТНОСИТЕЛНИ ДАННИ В /%/					
1. БРОЙ ПЕНСИОНЕРИ /ср.год.брой/					
- към население /ср. год. брой/	29,7%	30,4%	30,2%	30,2%	30,3%
2. БРОЙ ПЕНСИОНЕРИ /ср.год.брой/					
- към осигурени лица /ср.год.брой/	79,5%	80,1%	80,4%	79,8%	79,0%

включени видовете по чл.68 и чл.69 от КСО и пенсионерите от СВОК на ТПК.

Броят на пенсионерите и пенсиите до 2011г. /вкл./ е без МС

Средногодишният брой на пенсионерите с МС за 2011г. е - 2 227,3

Средногодишният брой на пенсиите с МС за 2011г. е - 2 703,7

Средногодишният брой на пенсионерите за ОСВ с МС за 2011г. е - 1

1.2. Основни показатели, характеризиращи пенсионерите с лични пенсии за ОСВ, за периода 2011-2015 г.

	2011 г.	2012 г.	2013 г.	2014 г.	2015 г.
<u>I. Състояние към 31.12. на съответната година</u>					
Среден осигурителен стаж на пенсионерите с лични пенсии за ОСВ /чл.68 от КСО/					
общо	36,5	36,5	36,7	36,9	37,1
мъже	42,6	42,5	42,6	42,6	42,5
жени	32,5	32,6	32,9	33,2	33,5
Средна възраст на пенсионерите с лични пенсии за ОСВ /чл.68 от КСО/					
общо	71,90	72,22	72,55	72,7	72,9
мъже	71,72	72,00	72,27	72,4	72,5
жени	72,02	72,36	72,73	73,0	73,1
Среден индивидуален коефициент на пенсионерите с лични пенсии за ОСВ /чл.68 от КСО/					
общо	1,277	1,273	1,272	1,270	1,268
мъже	1,541	1,532	1,527	1,518	1,509
жени	1,101	1,102	1,106	1,109	1,112
Средна продължителност на получаване на една пенсия на пенсионер /чл.68 от КСО/					
общо	21,8	22,1	22,3	22,7	23,0
мъже	18,9	19,1	19,2	19,4	19,6
жени	24,6	25,0	25,4	25,7	26,1
<u>II. Пенсионери с новоотпуснати лични пенсии</u>					
Среден осигурителен стаж на пенсионерите с лични пенсии за ОСВ /чл.68 от КСО/					
общо	37,8	37,8	37,7	37,3	36,9
мъже	39,6	39,5	39,4	38,9	38,3
жени	36,1	36,0	35,9	35,6	35,6
Средна възраст на пенсионерите с лични пенсии за ОСВ /чл.68 от КСО/					
общо	61,3	61,4	61,6	62,1	62,3
мъже	61,9	62,0	62,1	62,6	62,9
жени	60,6	60,7	61,1	61,5	61,8
Среден индивидуален коефициент на пенсионерите с лични пенсии за ОСВ /чл.68 от КСО/					
общо	1,227	1,247	1,215	1,178	1,185
мъже	1,380	1,384	1,326	1,301	1,313
жени	1,084	1,100	1,091	1,044	1,065

Забележка: Показателите се отнасят общо за всички категории труд .

1.3. Средна работна заплата, среден осигурителен доход и средна пенсия
за периода 2011-2015 г.

ПОКАЗАТЕЛИ	2011 г.	2012 г.	2013 г.	2014 г.	2015 г.
I. АБСОЛЮТНИ ДАННИ /в лв./					
1. Средна месечна работна заплата за страната*	686	731	775	822	894
2. Среден осигурителен доход	594,15	618,06	648,73	683,34	726,40
4. Среден месечен размер на изплатена пенсия на един пенсионер общо за всички видове пенсии	266,63	271,21	293,96	310,00	321,78
II. ОТНОСИТЕЛНИ ДАННИ /в %/					
2. Среден месечен размер на изплатена пенсия на един пенсионер общо за всички видове пенсии към средната месечна заплата	38,9%	37,1%	37,9%	37,7%	36,0%
4. Среден месечен размер на изплатена пенсия на един пенсионер общо за всички видове пенсии към среден осигурителен доход	44,9%	43,9%	45,3%	45,4%	44,3%

* - Данните за 2015 г. са предварителни

2. БРОЙ НА ПЕНСИИТЕ И ПЕНСИОНЕРИТЕ ОБЩО И ПО ВИДОВЕ ПЕНСИИ

2.1. Брой пенсионери по вид на водещата пенсия към 31.12.2015 г.

ВИД НА ПЕНСИИТЕ	ОБЩО		ЛИЧНИ		НАСЛЕДСТВЕНИ	
	БРОЙ	% към общия брой	БРОЙ	% към общия брой	БРОЙ	% към общия брой
БРОЙ ПЕНСИОНЕРИ - общо (I+II+III)	2 178 123	100,00%	2 066 931	100,00%	111 192	100,00%
I. Ф О Н Д " П Е Н С И И "	2 111 089	96,92%	2 004 976	97,00%	106 113	95,43%
A. ПЕНСИИ ЗА ТРУДОВА ДЕЙНОСТ -ВСИЧКО	2 017 179	92,61%	1 915 890	92,69%	101 289	91,09%
1.Инвалидност поради общо заболяване	450 941	20,70%	380 789	18,42%	70 152	63,09%
2.Пенсии за осигурителен стаж и възраст	1 556 982	71,48%	1 525 999	73,83%	30 983	27,86%
3.Пенсии за осигурит. стаж и възраст-ЗПЗСК	1 831	0,08%	1 756	0,08%	75	0,07%
4.Инвалидност - общо забол. - ЗПЗСК	752	0,03%	699	0,03%	53	0,05%
5.Инвалидност-общо забол.-СВОК на ТПК	864	0,04%	851	0,04%	13	0,01%
6.Пенсии за осигурителен стаж и възраст-СВОК на ТПК	5 711	0,26%	5 703	0,28%	8	0,01%
7.Частни занаятчии, търговци и др.	98	0,004%	93	0,004%	5	0,004%
Б.ПЕНСИИ ЗА ЛИЦАТА ПО ЧЛ. 69 ОТ КСО:	93 910	4,31%	89 086	4,31%	4 824	4,34%
1.Инвалидност поради общо заболяване	80	0,00%	64	0,00%	16	0,01%
2.Пенсии за осигурителен стаж и възраст	93 830	4,31%	89 022	4,31%	4 808	4,32%
II. ФОНД "ПЕНСИИ, НЕСВЪРЗАНИ С ТРУДОВА ДЕЙНОСТ"	57 676	2,65%	55 783	2,70%	1 893	1,70%
1.Старост/Поборнически/	1	0,00005%			1	0,001%
2.Пенсии за военна инвалидност	2 751	0,13%	2 303	0,11%	448	0,40%
3.Народни по отм.чл.28	5	0,0002%	1	0,00005%	4	0,004%
4.Народни по чл.30А	9	0,0004%	6	0,0003%	3	0,003%
5.За особени заслуги	16	0,001%	14	0,001%	2	0,002%
6.Пенсии за гражданска инвалидност	159	0,01%	155	0,01%	4	0,00%
7.Старост на частни земеделски стопани	159	0,01%	156	0,01%	3	0,003%
8.С отделен указ	3	0,0001%	2	0,0001%	1	0,001%
9.Социални пенсии за инвалидност	48 548	2,23%	48 548	2,35%		
10.Персонални пенсии	2 906	0,13%	1 479	0,07%	1 427	1,28%
11.Социални пенсии за старост	3 119	0,14%	3 119	0,15%		
III. ФОНД "ТРУДОВА ЗЛОПОЛУКА И ПРОФЕСИОНАЛНА БОЛЕСТ"	9 358	0,43%	6 172	0,30%	3 186	2,87%
A.ПЕНСИИ ЗА ТРУДОВА ДЕЙНОСТ - ВСИЧКО	9 343	0,43%	6 164	0,30%	3 179	2,86%
1.Инвалидност поради трудова злополука и професионална болест	9 196	0,42%	6 034	0,29%	3 162	2,84%
2.Инвалидност поради трудова злополука и професионална болест - ЗПЗСК	113	0,01%	99	0,005%	14	0,01%
3.Инвалидност поради трудова злополука и професионална болест - СВОК на ТПК	34	0,002%	31	0,001%	3	0,003%
Б.ПЕНСИИ ЗА ЛИЦАТА ПО ЧЛ. 69 ОТ КСО:	15	0,001%	8	0,0004%	7	0,01%
1.Инвалидност поради трудова злополука и професионална болест	15	0,001%	8	0,0004%	7	0,01%

2.2. Брой пенсионери по вид и пол на водещата пенсия към 31.12.2015 г.

ВИД НА ПЕНСИИТЕ	ОБЩО		ЛИЧНИ		НАСЛЕДСТВЕНИ	
	МЪЖЕ	ЖЕНИ	МЪЖЕ	ЖЕНИ	МЪЖЕ	ЖЕНИ
БРОЙ ПЕНСИОНЕРИ - общо (I+II+III)	916 498	1 261 625	893 708	1 173 223	22 790	88 402
I. Ф О Н Д " П Е Н С И И "	879 040	1 232 049	857 443	1 147 533	21 597	84 516
А. ПЕНСИИ ЗА ТРУДОВА ДЕЙНОСТ -ВСИЧКО	792 237	1 224 942	770 872	1 145 018	21 365	79 924
1.Инвалидност поради общо заболяване	189 067	261 874	169 834	210 955	19 233	50 919
2.Пенсии за осигурителен стаж и възраст	602 000	954 982	599 907	926 092	2 093	28 890
3.Пенсии за осигурит. стаж и възраст-ЗПЗСК	41	1 790	18	1 738	23	52
4.Инвалидност - общо забол. - ЗПЗСК	100	652	88	611	12	41
5.Инвалидност-общо забол.-СВОК на ТПК	199	665	197	654	2	11
6.Пенсии за осигурителен стаж и възраст-СВОК на ТПК	793	4 918	792	4 911	1	7
7.Пенсии за частни занаятчии, търговци и др.	37	61	36	57	1	4
Б.ПЕНСИИ ЗА ЛИЦАТА ПО ЧЛ. 69 ОТ КСО:	86 803	7 107	86 571	2 515	232	4 592
1.Инвалидност поради общо заболяване	65	15	61	3	4	12
2.Пенсии за осигурителен стаж и възраст	86 738	7 092	86 510	2 512	228	4 580
II. ФОНД "ПЕНСИИ, НЕСВЪРЗАНИ С ТРУДОВА ДЕЙНОСТ"	32 814	24 862	31 965	23 818	849	1 044
1.Старост/Поборнически/		1				1
2.Пенсии за военна инвалидност	2 403	348	2 302	1	101	347
3.Народни по отм.чл.28	1	4		1	1	3
4.Народни по чл.30А	2	7	1	5	1	2
5.За особени заслуги	7	9	7	7		2
6.Пенсии за гражданска инвалидност	124	35	124	31		4
7.Пенсии за старост на частни земеделски стопани	28	131	28	128		3
8.С отделен указ	0	3		2		1
9.Социални пенсии за инвалидност	27 372	21 176	27 372	21 176		
10.Персонални пенсии	1 308	1 598	562	917	746	681
11.Социални пенсии за старост	1 569	1 550	1 569	1 550		
III. ФОНД "ТРУДОВА ЗЛОПОЛУКА И ПРОФЕСИОНАЛНА БОЛЕСТ"	4 644	4 714	4 300	1 872	344	2 842
А. ПЕНСИИ ЗА ТРУДОВА ДЕЙНОСТ - ВСИЧКО	4 637	4 706	4 293	1 871	344	2 835
1.Инвалидност поради трудова злополука и професионална болест	4 585	4 611	4 244	1 790	341	2 821
2.Инвалидност поради трудова злополука и професионална болест - ЗПЗСК	39	74	36	63	3	11
3.Инвалидност поради трудова злополука и професионална болест - СВОК на ТПК	13	21	13	18		3
Б.ПЕНСИИ ЗА ЛИЦАТА ПО ЧЛ. 69 ОТ КСО:	7	8	7	1		7
1.Инвалидност поради трудова злополука и професионална болест	7	8	7	1		7

2.3. Брой на пенсионерите (общо лични и наследствени) за периода 2011 - 2015 г.
към 31.12. на съответната година

Видове пенсии	2011 г.	2011 г.*	2012 г.	2013 г.	2014 г.	2015 г.
БРОЙ ПЕНСИОНЕРИ - общо (I+II+III)	2 198 857	2 227 065	2 208 446	2 186 570	2 179 989	2 178 123
I. Ф О Н Д " П Е Н С И И "	2 129 676	2 157 518	2 140 116	2 118 565	2 112 742	2 111 089
А. ПЕНСИИ ЗА ТРУДОВА ДЕЙНОСТ -ВСИЧКО	2 035 344	2 063 114	2 045 465	2 025 099	2 019 349	2 017 179
1.Инвалидност поради общо заболяване	430 670	432 825	438 968	445 643	448 461	450 941
2.Пенсии за осигурителен стаж и възраст	1 587 952	1 613 263	1 592 009	1 566 943	1 560 133	1 556 982
3.Пенсии за осигурит. стаж и възраст-ЗПЗСК	6 398	6 656	4 912	3 697	2 641	1 831
4.Инвалидност - общо забол. - ЗПЗСК	1 305	1 349	1 138	981	864	752
5.Инвалидност-общо забол.-СВОК на ТПК	1 148	1 148	1 069	995	935	864
6.Пенсии за осигурителен стаж и възраст-СВОК на ТПК	7 713	7 715	7 226	6 708	6 205	5 711
7.Частни занаятчии, търговци и др.	158	158	143	132	110	98
Б.ПЕНСИИ ЗА ЛИЦАТА ПО ЧЛ. 69 ОТ КСО:	94 332	94 404	94 651	93 466	93 393	93 910
1.Инвалидност поради общо заболяване	119	119	105	96	86	80
2.Пенсии за осигурителен стаж и възраст	94 213	94 285	94 546	93 370	93 307	93 830
II. ФОНД "ПЕНСИИ, НЕСВЪРЗАНИ С ТРУДОВА ДЕЙНОСТ"	57 431	57 620	57 225	57 314	57 229	57 676
1.Старост/Поборнически/	3	3	2	2	1	1
2.Пенсии за военна инвалидност	3 345	3 380	3 214	3 056	2 797	2 751
3.Народни по отм.чл.28	9	9	7	5	124	5
4.Народни по чл.30А	23	23	17	13	10	9
5.За особени заслуги	22	22	25	21	19	16
6.Пенсии за гражданска инвалидност	202	204	187	177	166	159
7.Старост на частни земеделски стопани	317	318	268	224	196	159
8.С отделен указ	4	4	3	3	3	3
9.Социални пенсии за инвалидност	47 136	47 284	47 307	47 720	47 893	48 548
10.Персонални пенсии	3 009	3 012	2 937	2 927	2 900	2 906
11.Социални пенсии за старост	3 361	3 361	3 258	3 166	3 120	3 119
III. ФОНД "ТРУДОВА ЗЛОПОЛУКА И ПРОФЕСИОНАЛНА БОЛЕСТ"	11 750	11 927	11 105	10 691	10 018	9 358
А. ПЕНСИИ ЗА ТРУДОВА ДЕЙНОСТ - ВСИЧКО	11 727	11 904	11 084	10 670	10 000	9 343
1.Инвалидност поради трудова злополука и професионална болест	11 535	11 705	10 901	10 502	9 846	9 196
2.Инвалидност поради трудова злополука и професионална болест - ЗПЗСК	152	159	143	132	121	113
3.Инвалидност поради трудова злополука и професионална болест - СВОК на ТПК	40	40	40	36	33	34
Б.ПЕНСИИ ЗА ЛИЦАТА ПО ЧЛ. 69 ОТ КСО:	23	23	21	21	18	15
1.Инвалидност поради трудова злополука и професионална болест	23	23	21	21	18	15

* Забележка: Данните за 2011 г. са с включен брой пенсионери по Международни спогодби, по споразумения с РТурция и по Европейските регламенти

Структура на пенсионерите по фондове на ДОО

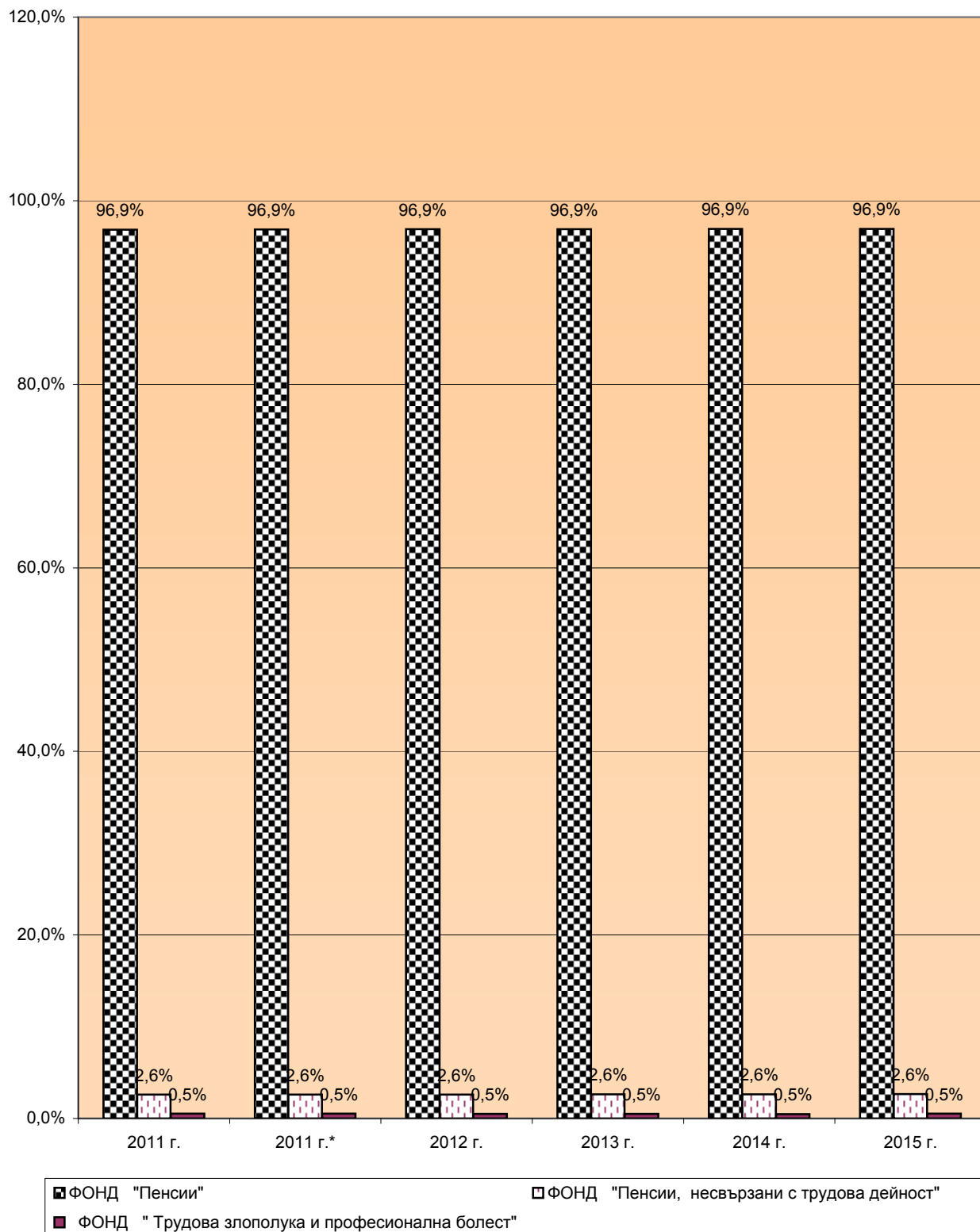

2.4. Брой на пенсиите към 31.12.2015 г.

ВИД НА ПЕНСИИТЕ	ОБЩО		ЛИЧНИ		НАСЛЕДСТВЕНИ	
	БРОЙ	% към общия брой	БРОЙ	% към общия брой	БРОЙ	% към общия брой
БРОЙ ПЕНСИИ - общо (I+II+III)	2 644 808	100,0%	2 521 579	100,0%	123 229	100,0%
I. Ф О Н Д " П Е Н С И И "	2 117 387	80,1%	2 008 045	79,6%	109 342	88,7%
A. ПЕНСИИ ЗА ТРУДОВА ДЕЙНОСТ -ВСИЧКО	2 023 461	76,5%	1 918 953	76,1%	104 508	84,8%
1.Инвалидност поради общо заболяване	453 621	17,2%	381 093	15,1%	72 528	58,9%
2.Пенсии за осигурителен стаж и възраст	1 560 460	59,0%	1 528 725	60,6%	31 735	25,8%
3.Пенсии за осигурит. стаж и възраст-ЗПЗСК	1 905	0,1%	1 763	0,1%	142	0,1%
4.Инвалидност - общо забол. - ЗПЗСК	772	0,03%	703	0,03%	69	0,1%
5.Инвалидност-общо забол.-СВОК на ТПК	871	0,03%	854	0,03%	17	0,01%
6.Пенсии за осигурителен стаж и възраст-СВОК на ТПК	5 734	0,2%	5 722	0,2%	12	0,01%
7.Частни занаятчии, търговци и др.	98	0,004%	93	0,004%	5	0,00%
Б.ПЕНСИИ ЗА ЛИЦАТА ПО ЧЛ. 69 ОТ КСО:	93 926	3,6%	89 092	3,5%	4 834	3,9%
1.Инвалидност поради общо заболяване	81	0,003%	64	0,003%	17	0,01%
2.Пенсии за осигурителен стаж и възраст	93 845	3,5%	89 028	3,5%	4 817	3,9%
II. ФОНД "ПЕНСИИ, НЕСВЪРЗАНИ С ТРУДОВА ДЕЙНОСТ"	506 095	19,1%	501 771	19,9%	4 324	3,5%
1.Старост/Поборнически/	1	0,0000%			1	0,001%
2.Пенсии за военна инвалидност	5 548	0,21%	2 724	0,11%	2 824	2,29%
3.Народни по отм.чл.28	5	0,0002%	1	0,00004%	4	0,003%
4.Народни по чл.30А	9	0,0003%	6	0,0002%	3	0,002%
5.За особени заслуги	16	0,001%	14	0,001%	2	0,002%
6.Пенсии за гражданска инвалидност	298	0,01%	239	0,01%	59	0,05%
7.Старост на частни земеделски стопани	160	0,01%	157	0,01%	3	0,002%
8.С отделен указ	3	0,0001%	2	0,0001%	1	0,001%
9.Социални пенсии за инвалидност	494 029	18,7%	494 029	19,6%		
10.Персонални пенсии	2 907	0,1%	1 480	0,06%	1 427	1,16%
11.Социални пенсии за старост	3 119	0,1%	3 119	0,1%		
III. ФОНД "ТРУДОВА ЗЛОПОЛУКА И ПРОФЕСИОНАЛНА БОЛЕСТ"	21 326	0,8%	11 763	0,5%	9 563	7,8%
A. ПЕНСИИ ЗА ТРУДОВА ДЕЙНОСТ - ВСИЧКО	21 292	0,8%	11 742	0,5%	9 550	7,7%
1.Инвалидност поради трудова злополука и професионална болест	20 925	0,8%	11 503	0,5%	9 422	7,6%
2.Инвалидност поради трудова злополука и професионална болест - ЗПЗСК	289	0,01%	171	0,01%	118	0,1%
3.Инвалидност поради трудова злополука и професионална болест - СВОК на ТПК	78	0,003%	68	0,003%	10	0,01%
Б.ПЕНСИИ ЗА ЛИЦАТА ПО ЧЛ. 69 ОТ КСО:	34	0,001%	21	0,001%	13	0,01%
1.Инвалидност поради трудова злополука и професионална болест	34	0,001%	21	0,001%	13	0,01%

2.5. Брой на пенсиите по вид и пол на пенсионерите към 31.12.2015 г.

ВИД НА ПЕНСИИТЕ	ОБЩО		ЛИЧНИ		НАСЛЕДСТВЕНИ	
	МЪЖЕ	ЖЕНИ	МЪЖЕ	ЖЕНИ	МЪЖЕ	ЖЕНИ
БРОЙ ПЕНСИИ - общо (I+II+III)	1 109 875	1 534 933	1 085 558	1 436 021	24 317	98 912
I. Ф О Н Д " П Е Н С И И "	880 661	1 236 726	858 219	1 149 826	22 442	86 900
А. ПЕНСИИ ЗА ТРУДОВА ДЕЙНОСТ -ВСИЧКО	793 852	1 229 609	771 644	1 147 309	22 208	82 300
1.Инвалидност поради общо заболяване	189 562	264 059	169 838	211 255	19 724	52 804
2.Пенсии за осигурителен стаж и възраст	603 080	957 380	600 672	928 053	2 408	29 327
3.Пенсии за осигурит. стаж и възраст-ЗПЗСК	71	1 834	19	1 744	52	90
4.Инвалидност - общо забол. - ЗПЗСК	104	668	88	615	16	53
5.Инвалидност-общо забол.-СВОК на ТПК	200	671	197	657	3	14
6.Пенсии за осигурителен стаж и възраст-СВОК на ТПК	798	4 936	794	4 928	4	8
7.Частни занаятчий, търговци и др.	37	61	36	57	1	4
Б.ПЕНСИИ ЗА ЛИЦАТА ПО ЧЛ. 69 ОТ КСО:	86 809	7 117	86 575	2 517	234	4 600
1.Инвалидност поради общо заболяване	65	16	61	3	4	13
2.Пенсии за осигурителен стаж и възраст	86 744	7 101	86 514	2 514	230	4 587
II. ФОНД "ПЕНСИИ, НЕСВЪРЗАНИ С ТРУДОВА ДЕЙНОСТ"	220 971	285 124	219 611	282 160	1 360	2 964
1.Старост/Поборнически/		1				1
2.Пенсии за военна инвалидност	3 331	2 217	2 723	1	608	2 216
3.Народни по отм.чл.28	1	4		1	1	3
4.Народни по чл.30А	2	7	1	5	1	2
5.За особени заслуги	7	9	7	7		2
6.Пенсии за гражданска инвалидност	191	107	187	52	4	55
7.Старост на частни земеделски стопани	28	132	28	129		3
8.С отделен указ		3		2		1
9.Социални пенсии за инвалидност	214 534	279 495	214 534	279 495		
10.Персонални пенсии	1 308	1 599	562	918	746	681
11.Социални пенсии за старост	1 569	1 550	1 569	1 550		
III. ФОНД "ТРУДОВА ЗЛОПОЛУКА И ПРОФЕСИОНАЛНА БОЛЕСТ"	8 243	13 083	7 728	4 035	515	9 048
А. ПЕНСИИ ЗА ТРУДОВА ДЕЙНОСТ - ВСИЧКО	8 224	13 068	7 709	4 033	515	9 035
1.Инвалидност поради трудова злополука и професионална болест	8 123	12 802	7 614	3 889	509	8 913
2.Инвалидност поради трудова злополука и професионална болест - ЗПЗСК	78	211	72	99	6	112
3.Инвалидност поради трудова злополука и професионална болест - СВОК на ТПК	23	55	23	45		10
Б.ПЕНСИИ ЗА ЛИЦАТА ПО ЧЛ. 69 ОТ КСО:	19	15	19	2		13
1.Инвалидност поради трудова злополука и професионална болест	19	15	19	2		13

2.6. Брой на пенсиите за периода 2011 - 2015 г.

Видове пенсии	2011 г.	2011 г.*	2012 г.	2013 г.	2014 г.	2015 г.
БРОЙ ПЕНСИИ - общо (I+II+III)	2 676 233	2 705 028	2 687 012	2 670 141	2 668 704	2 644 808
I. Ф О Н Д " П Е Н С И И "	2 137 800	2 165 698	2 147 644	2 125 807	2 119 573	2 117 387
А. ПЕНСИИ ЗА ТРУДОВА ДЕЙНОСТ -ВСИЧКО	2 043 454	2 071 280	2 052 977	2 032 325	2 026 163	2 023 461
1.Инвалидност поради общо заболяване	434 147	436 323	442 234	448 708	451 356	453 621
2.Пенсии за осигурителен стаж и възраст	1 592 398	1 617 743	1 596 084	1 570 947	1 563 912	1 560 460
3.Пенсии за осигурит. стаж и възраст-ЗПЗСК	6 504	6 762	5 009	3 786	2 723	1 905
4.Инвалидност - общо забол. - ЗПЗСК	1 336	1 381	1 166	1 007	887	772
5.Инвалидност-общо забол.-СВОК на ТПК	1 161	1 161	1 078	1 004	943	871
6.Пенсии за осигурителен стаж и възраст-СВОК на ТПК	7 749	7 751	7 262	6 740	6 231	5 734
7.Частни занаятчии, търговци и др.	159	159	144	133	111	98
Б.ПЕНСИИ ЗА ЛИЦАТА ПО ЧЛ. 69 ОТ КСО:	94 346	94 418	94 667	93 482	93 410	93 926
1.Инвалидност поради общо заболяване	120	120	106	97	87	81
2.Пенсии за осигурителен стаж и възраст	94 226	94 298	94 561	93 385	93 323	93 845
II. ФОНД "ПЕНСИИ, НЕСВЪРЗАНИ С ТРУДОВА ДЕЙНОСТ"	511 354	511 987	513 635	520 065	526 328	506 095
1.Старост/Поборнически/	3	3	2	2	1	1
2.Пенсии за военна инвалидност	6 935	7 005	6 586	6 235	5 902	5 548
3.Народни по отм.чл.28	9	9	7	5	5	5
4.Народни по чл.30А	23	23	17	13	10	9
5.За особени заслуги	22	22	25	21	18	16
6.Пенсии за гражданска инвалидност	372	374	355	329	313	298
7.Старост на частни земеделски стопани	318	319	269	225	197	160
8.С отделен указ	4	4	3	3	3	3
9.Социални пенсии за инвалидност	497 298	497 855	500 176	507 139	513 858	494 029
10.Персонални пенсии	3 009	3 012	2 937	2 927	2 901	2 907
11.Социални пенсии за старост	3 361	3 361	3 258	3 166	3 120	3 119
III. ФОНД "ТРУДОВА ЗЛОПОЛУКА И ПРОФЕСИОНАЛНА БОЛЕСТ"	27 079	27 343	25 733	24 269	22 803	21 326
А. ПЕНСИИ ЗА ТРУДОВА ДЕЙНОСТ - ВСИЧКО	27 029	27 293	25 688	24 225	22 764	21 292
1.Инвалидност поради трудова злополука и професионална болест	26 485	26 739	25 185	23 771	22 356	20 925
2.Инвалидност поради трудова злополука и професионална болест - ЗПЗСК	438	448	402	365	325	289
3.Инвалидност поради трудова злополука и професионална болест - СВОК на ТПК	106	106	101	89	83	78
Б.ПЕНСИИ ЗА ЛИЦАТА ПО ЧЛ. 69 ОТ КСО:	50	50	45	44	39	34
1.Инвалидност поради трудова злополука и професионална болест	50	50	45	44	39	34

* Забележка: Данните за 2011 г. са с включен брой пенсионери по Международни спогодби, по споразумения с Р.Турция и по Европейските регламенти

Структура на пенсиите по фондове на ДОО

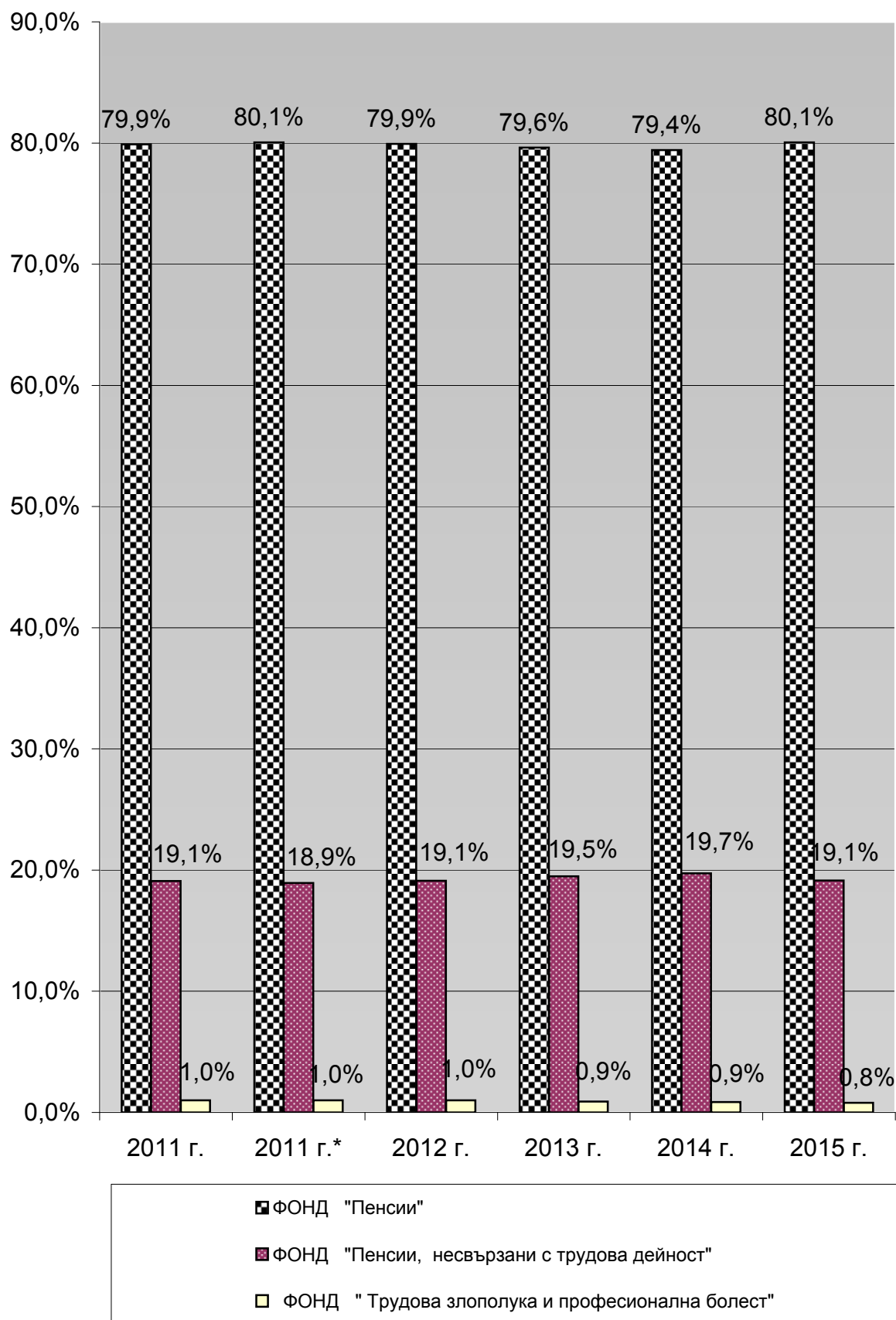

2.7. Брой на пенсиите и на получаваните повече от една пенсия от един пенсионер към 31.12.2014 г. и към 31.12.2015 г.

Видове пенсии	Към 31.12.2014 г.			Към 31.12.2015 г.		
	ВСИЧКО	в т.ч. получавани повече от една пенсия		ВСИЧКО	в т.ч. получавани повече от една пенсия	
		БРОЙ	%		БРОЙ	%
БРОЙ ПЕНСИИ - общо (I+II+III)	2 668 704	488 715	18,3%	2 644 808	466 685	17,6%
I. ФОНД "ПЕНСИИ"	2 119 573	6 831	0,3%	2 117 387	6 298	0,3%
А. ПЕНСИИ ЗА ТРУДОВА ДЕЙНОСТ -ВСИЧКО	2 026 163	6 814	0,3%	2 023 461	6 282	0,3%
1.Инвалидност поради общо заболяване	451 356	2 895	0,6%	453 621	2 680	0,6%
2.Пенсии за осигурителен стаж и възраст	1 563 912	3 779	0,2%	1 560 460	3 478	0,2%
3.Пенсии за осигурит. стаж и възраст-ЗПЗСК	2 723	82	3,0%	1 905	74	3,9%
4.Инвалидност - общо забол. - ЗПЗСК	887	23	2,6%	772	20	2,6%
5.Инвалидност-общо забол.-СВОК на ТПК	943	8	0,8%	871	7	0,8%
6.Пенсии за осигурителен стаж и възраст-СВОК на ТПК	6 231	26	0,4%	5 734	23	0,4%
7.Частни занаятчии, търговци и др.	111	1	0,9%	98		0,0%
Б.ПЕНСИИ ЗА ЛИЦАТА ПО ЧЛ. 69 ОТ КСО:	93 410	17	0,02%	93 926	16	0,02%
1.Инвалидност поради общо заболяване	87	1	1,1%	81	1	1,2%
2.Пенсии за осигурителен стаж и възраст	93 323	16	0,02%	93 845	15	0,02%
II. ФОНД "ПЕНСИИ, НЕСВЪРЗАНИ С ТРУДОВА ДЕЙНОСТ"	526 328	469 099	89,1%	506 095	448 419	88,6%
1.Старост /Поборнически/	1			1		
2.Пенсии за военна инвалидност	5 902	2 985	50,6%	5 548	2 797	50,4%
3.Народни по отм.чл.28	5			5		
4.Народни по чл.30А	10			9		
5.За особени заслуги	18			16		
6.Пенсии за гражданска инвалидност	313	147	47,0%	298	139	46,6%
7.Старост на частни земеделски стопани	197	1	0,5%	160	1	0,6%
8.С отделен указ	3			3		
9.Социални пенсии за инвалидност	513 858	465 965	90,7%	494 029	445 481	90,2%
10.Персонални пенсии	2 901	1	0,03%	2 907	1	0,03%
11.Социални пенсии за старост	3 120			3 119		
III. ФОНД "ТРУДОВА ЗЛОПОЛУКА И ПРОФЕСИОНАЛНА БОЛЕСТ"	22 803	12 785	56,1%	21 326	11 968	56,1%
А. ПЕНСИИ ЗА ТРУДОВА ДЕЙНОСТ - ВСИЧКО	22 764	12 764	56,1%	21 292	11 949	56,1%
1.Инвалидност поради трудова злополука и професионална болест	22 356	12 510	56,0%	20 925	11 729	56,1%
2.Инвалидност поради трудова злополука и професионална болест - ЗПЗСК	325	204	62,8%	289	176	60,9%
3.Инвалидност поради трудова злополука и професионална болест - СВОК на ТПК	83	50	60,2%	78	44	56,4%
Б.ПЕНСИИ ЗА ЛИЦАТА ПО ЧЛ. 69 ОТ КСО:	39	21	53,8%	34	19	55,9%
1.Инвалидност поради трудова злополука и професионална болест	39	21	53,8%	34	19	55,9%

2.8. Брой на пенсиите по видове пенсии и поредност на пенсиите към 31.12. 2015 г.

Видове пенсии	Брой пенсии- всичко	Първи пенсии	Втори пенсии	Трети и четвърти пенсии
БРОЙ ПЕНСИИ - общо (I+II+III)	2 644 808	2 178 123	460 136	6 549
I. Ф О Н Д " П Е Н С И И "	2 117 387	2 111 089	6 243	55
А. ПЕНСИИ ЗА ТРУДОВА ДЕЙНОСТ - ВСИЧКО	2 023 461	2 017 179	6 227	55
1.Инвалидност поради общо заболяване	453 621	450 941	2 657	23
2.Пенсии за осигурителен стаж и възраст	1 560 460	1 556 982	3 450	28
3.Пенсии за осигурит. стаж и възраст - ЗПЗСК	1 905	1 831	70	4
4.Инвалидност - общо забол. - ЗПЗСК	772	752	20	
5.Инвалидност-общо забол.- СВОК на ТПК	871	864	7	
6.Пенсии за осигурителен стаж и възраст - СВОК на ТПК	5 734	5 711	23	
7.Частни занаятчии, търговци и др.	98	98		
Б.ПЕНСИИ ЗА ЛИЦАТА ПО ЧЛ. 69 ОТ КСО:	93 926	93 910	16	
1.Инвалидност поради общо заболяване	81	80	1	
2.Пенсии за осигурителен стаж и възраст	93 845	93 830	15	
II. ФОНД "ПЕНСИИ, НЕСВЪРЗАНИ С ТРУДОВА ДЕЙНОСТ"	506 095	57 676	441 976	6 443
1.Старост/Поборнически/	1	1		
2.Пенсии за военна инвалидност	5 548	2 751	2 764	33
3.Народни по отм.чл.28	5	5		
4.Народни по чл.30А	9	9		
5.За особени заслуги	16	16		
6.Пенсии за гражданска инвалидност	298	159	135	4
7.Старост на частни земеделски стопани	160	159	1	
8.С отделен указ	3	3		
9.Социални пенсии за инвалидност	494 029	48 548	439 075	6 406
10.Персонални пенсии	2 907	2 906	1	
11.Социални пенсии за старост	3 119	3 119		
III. ФОНД "ТРУДОВА ЗЛОПОЛУКА И ПРОФЕСИОНАЛНА БОЛЕСТ"	21 326	9 358	11 917	51
А. ПЕНСИИ ЗА ТРУДОВА ДЕЙНОСТ - ВСИЧКО	21 292	9 343	11 898	51
1.Инвалидност поради трудова злополука и професионална болест	20 925	9 196	11 680	49
2.Инвалидност поради трудова злополука и професионална болест - ЗПЗСК	289	113	174	2
3.Инвалидност поради трудова злополука и професионална болест - СВОК на ТПК	78	34	44	
Б.ПЕНСИИ ЗА ЛИЦАТА ПО ЧЛ. 69 ОТ КСО:	34	15	19	
1.Инвалидност поради трудова злополука и професионална болест	34	15	19	

2.9. Брой на пенсионерите с новоотпуснати пенсии през 2015 г.

ВИД НА ПЕНСИИТЕ	ОБЩО		ЛИЧНИ		НАСЛЕДСТВЕНИ	
	БРОЙ	% към общия брой	БРОЙ	% към общия брой	БРОЙ	% към общия брой
БРОЙ ПЕНСИОНЕРИ - общо (I+II+III)	143 367	100,0%	126 163	100,0%	17 204	100,0%
I. Ф О Н Д " П Е Н С И И "	136 787	95,4%	119 946	95,1%	16 841	97,9%
А. ПЕНСИИ ЗА ТРУДОВА ДЕЙНОСТ -ВСИЧКО	132 652	92,5%	116 371	92,2%	16 281	94,6%
1.Инвалидност поради общо заболяване	50 218	35,0%	37 234	29,5%	12 984	75,5%
2.Пенсии за осигурителен стаж и възраст	82 409	57,5%	79 115	62,7%	3 294	19,1%
3.Пенсии за осигурит. стаж и възраст-ЗПЗСК	11	0,01%	10	0,01%	1	0,01%
4.Инвалидност - общо забол. - ЗПЗСК	2	0,001%			2	0,012%
5.Инвалидност-общо забол.-СВОК на ТПК	2	0,001%	2	0,002%		
6.Пенсии за осигурителен стаж и възраст-СВОК на ТПК	10	0,01%	10	0,008%		
7.Частни занаятчии, търговци и др.						
Б.ПЕНСИИ ЗА ЛИЦАТА ПО ЧЛ. 69 ОТ КСО:	4 135	2,9%	3 575	2,8%	560	3,3%
1.Инвалидност поради общо заболяване	2	0,001%			2	0,012%
2.Пенсии за осигурителен стаж и възраст	4 133	2,9%	3 575	2,8%	558	3,2%
II. ФОНД "ПЕНСИИ, НЕСВЪРЗАНИ С ТРУДОВА ДЕЙНОСТ"	6 201	4,3%	6 072	4,8%	129	0,7%
1.Старост/Поборнически/						
2.Пенсии за военна инвалидност	89	0,1%	63	0,05%	26	0,2%
3.Народни по отм.чл.28						
4.Народни по чл.30А						
5.За особени заслуги						
6.Пенсии за гражданска инвалидност	1	0,001%	1	0,001%		
7.Старост на частни земеделски стопани						
8.С отделен указ						
9.Социални пенсии за инвалидност	5 227	3,65%	5 227	4,1%		
10.Персонални пенсии	458	0,32%	355	0,3%	103	0,6%
11.Социални пенсии за старост	426	0,30%	426	0,3%		
III. ФОНД "ТРУДОВА ЗЛОПОЛУКА И ПРОФЕСИОНАЛНА БОЛЕСТ"	379	0,3%	145	0,1%	234	1,4%
А. ПЕНСИИ ЗА ТРУДОВА ДЕЙНОСТ - ВСИЧКО	379	0,3%	145	0,1%	234	1,4%
1.Инвалидност поради трудова злополука и професионална болест	375	0,3%	144	0,1%	231	1,3%
2.Инвалидност поради трудова злополука и професионална болест - ЗПЗСК	3	0,002%	1	0,001%	2	0,01%
3.Инвалидност поради трудова злополука и професионална болест - СВОК на ТПК	1	0,001%			1	0,01%
Б.ПЕНСИИ ЗА ЛИЦАТА ПО ЧЛ. 69 ОТ КСО:						
1.Инвалидност поради трудова злополука и професионална болест						

Забележка: Като новоотпуснати се отчитат и пенсиите, преминали от едно ТП на НОИ в друго, а също така и променилите вида на пенсията си.

2.10.Брой на пенсионерите с новоотпуснати лични пенсии по пол, вид и причина на отпускане през 2015 г.

Видове пенсии	НОВООТПУСНАТИ - ОБЩО			Новоотпуснати			Постъпили от друг район			Възобновени с разпореждане			Възобновени без разпореждане		
	ВСИЧКО	МЪЖЕ	ЖЕНИ	ВСИЧКО	МЪЖЕ	ЖЕНИ	ВСИЧКО	МЪЖЕ	ЖЕНИ	ВСИЧКО	МЪЖЕ	ЖЕНИ	ВСИЧКО	МЪЖЕ	ЖЕНИ
БРОЙ ПЕНСИОНЕРИ - общо (I+II+III)	126 163	60 971	65 192	95 666	49 648	46 018	4 212	1 749	2 463	19 942	6 473	13 469	6 343	3 101	3 242
I. ФОНД "ПЕНСИИ"	119 946	57 172	62 774	91 604	47 063	44 541	3 742	1 486	2 256	19 294	6 184	13 110	5 306	2 439	2 867
А. ПЕНСИИ ЗА ТРУДОВА ДЕЙНОСТ -ВСИЧКО	116 371	53 762	62 609	88 292	43 900	44 392	3 560	1 309	2 251	19 223	6 124	13 099	5 296	2 429	2 867
1.Инвалидност поради общо заболяване	37 234	18 868	18 366	29 113	15 262	13 851	868	416	452	2 216	855	1 361	5 037	2 335	2 702
2.Пенсии за осигурителен стаж и възраст	79 115	34 891	44 224	59 179	28 638	30 541	2 671	890	1 781	17 007	5 269	11 738	258	94	164
3.Пенсии за осигурит. стаж и възраст-ЗПЗСК	10		10				9		9				1		1
4.Инвалидност - общо забол. - ЗПЗСК															
5.Инвалидност-общо забол.-СВОК на ТПК	2	2					2	2							
6.Пенсии за осигурителен стаж и възраст-СВОК на ТПК	10	1	9				10	1	9						
7.Частни занаятчии, търговци и др.															
Б.ПЕНСИИ ЗА ЛИЦАТА ПО ЧЛ. 69 ОТ КСО:	3 575	3 410	165	3 312	3 163	149	182	177	5	71	60	11	10	10	
1.Инвалидност поради общо заболяване															
2.Пенсии за осигурителен стаж и възраст	3 575	3 410	165	3 312	3 163	149	182	177	5	71	60	11	10	10	
II. ФОНД "ПЕНСИИ, НЕСВЪРЗАНИ С ТРУДОВА ДЕЙНОСТ"	6 072	3 685	2 387	3 982	2 516	1 466	456	255	201	621	271	350	1 013	643	370
1.Старост/Поборнически/															
2.Пенсии за военна инвалидност	63	63		6	6		10	10		7	7		40	40	
3.Народни по отм.чл.28															
4.Народни по чл.30А															
5.За особени заслуги															
6.Пенсии за гражданска инвалидност	1		1							1		1			
7.Старост на частни земеделски стопани															
8.С отделен указ															
9.Социални пенсии за инвалидност	5 227	3 189	2 038	3 302	2 124	1 178	419	235	184	606	260	346	900	570	330
10.Персонални пенсии	355	171	184	263	132	131	16	5	11	7	4	3	69	30	39
11.Социални пенсии за старост	426	262	164	411	254	157	11	5	6				4	3	1
III. ФОНД "ТРУДОВА ЗЛОПОЛУКА И ПРОФЕСИОНАЛНА БОЛЕСТ"	145	114	31	80	69	11	14	8	6	27	18	9	24	19	5
А. ПЕНСИИ ЗА ТРУДОВА ДЕЙНОСТ - ВСИЧКО	145	114	31	80	69	11	14	8	6	27	18	9	24	19	5
1.Инвалидност поради трудова злополука и професионална болест	144	113	31	80	69	11	14	8	6	26	17	9	24	19	5
2.Инвалидност поради трудова злополука и професионална болест - ЗПЗСК	1	1								1	1				
3.Инвалидност поради трудова злополука и професионална болест - СВОК на ТПК															
Б.ПЕНСИИ ЗА ЛИЦАТА ПО ЧЛ. 78 ОТ КСО:															
1.Инвалидност поради трудова злополука и професионална болест															

2.11. Брой на пенсионерите с новоотпуснати наследствени пенсии по пол, вид и причина на отпускане през 2015 г.

Видове пенсии	НОВООТПУСНАТИ - ОБЩО			Новоотпуснати			Постъпили от друг район			Възобновени с разпореждане			Възобновени без разпореждане		
	ВСИЧКО	МЪЖЕ	ЖЕНИ	ВСИЧКО	МЪЖЕ	ЖЕНИ	ВСИЧКО	МЪЖЕ	ЖЕНИ	ВСИЧКО	МЪЖЕ	ЖЕНИ	ВСИЧКО	МЪЖЕ	ЖЕНИ
БРОЙ ПЕНСИОНЕРИ - общо (I+II+III)	17 204	4 798	12 406	11 997	3 131	8 866	411	92	319	1 537	141	1 396	3 259	1 434	1 825
I. ФОНД "ПЕНСИИ"	16 841	4 674	12 167	11 791	3 059	8 732	392	88	304	1 480	129	1 351	3 178	1 398	1 780
А. ПЕНСИИ ЗА ТРУДОВА ДЕЙНОСТ -ВСИЧКО	16 281	4 606	11 675	11 451	3 034	8 417	386	88	298	1 334	121	1 213	3 110	1 363	1 747
1.Инвалидност поради общо заболяване	12 984	4 251	8 733	9 195	2 812	6 383	288	77	211	611	89	522	2 890	1 273	1 617
2.Пенсии за осигурителен стаж и възраст	3 294	354	2 940	2 255	222	2 033	98	11	87	722	31	691	219	90	129
3.Пенсии за осигурит. стаж и възраст-ЗПЗСК	1	1								1	1				
4.Инвалидност - общо забол. - ЗПЗСК	2		2	1		1							1		1
5.Инвалидност-общо забол.-СВОК на ТПК															
6.Пенсии за осигурителен стаж и възраст-СВОК на ТПК															
7.Частни занаятчии, търговци и др.															
Б.ПЕНСИИ ЗА ЛИЦАТА ПО ЧЛ. 69 ОТ КСО:	560	68	492	340	25	315	6		6	146	8	138	68	35	33
1.Инвалидност поради общо заболяване	2	1	1										2	1	1
2.Пенсии за осигурителен стаж и възраст	558	67	491	340	25	315	6		6	146	8	138	66	34	32
II. ФОНД "ПЕНСИИ, НЕСВЪРЗАНИ С ТРУДОВА ДЕЙНОСТ"	129	59	70	97	47	50	6	3	3	10	3	7	16	6	10
1.Старост/Поборнически/															
2.Пенсии за военна инвалидност	26	7	19	17	2	15	1	1		4	1	3	4	3	1
3.Народни по отм.чл.28															
4.Народни по чл.30А															
5.За особени заслуги															
6.Пенсии за гражданска инвалидност															
7.Старост на частни земеделски стопани															
8.С отделен указ															
9.Социални пенсии за инвалидност															
10.Персонални пенсии	103	52	51	80	45	35	5	2	3	6	2	4	12	3	9
11.Социални пенсии за старост															
III. ФОНД "ТРУДОВА ЗЛОПОЛУКА И ПРОФЕСИОНАЛНА БОЛЕСТ"	234	65	169	109	25	84	13	1	12	47	9	38	65	30	35
А. ПЕНСИИ ЗА ТРУДОВА ДЕЙНОСТ - ВСИЧКО	234	65	169	109	25	84	13	1	12	47	9	38	65	30	35
1.Инвалидност поради трудова злополука и професионална болест	231	65	166	106	25	81	13	1	12	47	9	38	65	30	35
2.Инвалидност поради трудова злополука и професионална болест - ЗПЗСК	2		2	2		2									
3.Инвалидност поради трудова злополука и професионална болест - СВОК на ТПК	1		1	1		1									
Б.ПЕНСИИ ЗА ЛИЦАТА ПО ЧЛ. 78 ОТ КСО:															
1.Инвалидност поради трудова злополука и професионална болест															

2.12. Брой на пенсионерите с новоотпуснати пенсии по пол, вид и причина на отпускане през 2015 г.

Видове пенсии	НОВООТПУСНАТИ - ОБЩО			Новоотпуснати			Постъпили от друг район			Възобновени с разпореждане			Възобновени без разпореждане		
	ВСИЧКО	МЪЖЕ	ЖЕНИ	ВСИЧКО	МЪЖЕ	ЖЕНИ	ВСИЧКО	МЪЖЕ	ЖЕНИ	ВСИЧКО	МЪЖЕ	ЖЕНИ	ВСИЧКО	МЪЖЕ	ЖЕНИ
БРОЙ ПЕНСИОНЕРИ - общо (I+II+III)	143 367	65 769	77 598	107 663	52 779	54 884	4 623	1 841	2 782	21 479	6 614	14 865	9 602	4 535	5 067
I. Ф О Н Д " П Е Н С И И "	136 787	61 846	74 941	103 395	50 122	53 273	4 134	1 574	2 560	20 774	6 313	14 461	8 484	3 837	4 647
А. ПЕНСИИ ЗА ТРУДОВА ДЕЙНОСТ - ВСИЧКО	132 652	58 368	74 284	99 743	46 934	52 809	3 946	1 397	2 549	20 557	6 245	14 312	8 406	3 792	4 614
1.Инвалидност поради общо заболяване	50 218	23 119	27 099	38 308	18 074	20 234	1 156	493	663	2 827	944	1 883	7 927	3 608	4 319
2.Пенсии за осигурителен стаж и възраст	82 409	35 245	47 164	61 434	28 860	32 574	2 769	901	1 868	17 729	5 300	12 429	477	184	293
3.Пенсии за осигурит. стаж и възраст-ЗПЗСК	11		10				9		9				1		1
4.Инвалидност - общо забол. - ЗПЗСК	2		2	1		1									
5.Инвалидност-общо забол.-СВОК на ТПК	2	2					2	2							
6.Пенсии за осигурителен стаж и възраст-СВОК на ТПК	10	1	9				10		9						
7.Частни занаятчи, търговци и др.															
Б.ПЕНСИИ ЗА ЛИЦАТА ПО ЧЛ. 69 ОТ КСО:	4 135	3 478	657	3 652	3 188	464	188	177	11	217	68	149	78	45	33
1.Инвалидност поради общо заболяване	2	1	1										2	1	1
2.Пенсии за осигурителен стаж и възраст	4 133	3 477	656	3 652	3 188	464	188	177	11	217	68	149	76	44	32
II. ФОНД "ПЕНСИИ, НЕСВЪРЗАНИ С ТРУДОВА ДЕЙНОСТ"	6 201	3 744	2 457	4 079	2 563	1 516	462	258	204	631	274	357	1 029	649	380
1.Старост/Поборнически/															
2.Пенсии за военна инвалидност	89	70	19	23	8	15	11	11		11	8	3	44	43	1
3.Народни по отм.чл.28															
4.Народни по чл.30А															
5.За особени заслуги															
6.Пенсии за гражданска инвалидност	1		1							1		1			
7.Старост на частни земеделски стопани															
8.С отделен указ															
9.Социални пенсии за инвалидност	5 227	3 189	2 038	3 302	2 124	1 178	419	235	184	606	260	346	900	570	330
10.Персонални пенсии	458	223	235	343	177	166	21	7	14	13	6		81	33	48
11.Социални пенсии за старост	426	262	164	411	254	157	11	5	6				4	3	1
III. ФОНД "ТРУДОВА ЗЛОПОЛУКА И ПРОФЕСИОНАЛНА БОЛЕСТ"	379	179	200	189	94	95	27	9	18	74	27	47	89	49	40
А. ПЕНСИИ ЗА ТРУДОВА ДЕЙНОСТ - ВСИЧКО	379	179	200	189	94	95	27	9	18	74	27	47	89	49	40
1.Инвалидност поради трудова злополука и професионална болест	375	178	197	186	94	92	27	9	18	73	26	47	89	49	40
2.Инвалидност поради трудова злополука и професионална болест - ЗПЗСК	3	1	2	2		2				1	1				
3.Инвалидност поради трудова злополука и професионална болест - СВОК на ТПК	1		1	1		1									
Б.ПЕНСИИ ЗА ЛИЦАТА ПО ЧЛ. 69 ОТ КСО:															
1.Инвалидност поради трудова злополука и професионална болест															

2.13. Брой на пенсионерите с новоотпуснати пенсии за периода 2011-2015 г.
(общо лични и наследствени)

Видове пенсии	2011 г.	2012 г.	2013 г.	2014 г.	2015 г.
БРОЙ ПЕНСИОНЕРИ - общо (I+II+III)	145 195	122 886	111 992	132 963	143 367
I. ФОНД "ПЕНСИИ"	139 276	117 183	106 156	127 413	136 787
A. ПЕНСИИ ЗА ТРУДОВА ДЕЙНОСТ -ВСИЧКО	135 750	113 403	103 920	124 112	132 652
1.Инвалидност поради общо заболяване	51 196	49 051	47 132	47 704	50 218
2.Пенсии за осигурителен стаж и възраст	84 485	64 293	56 750	76 365	82 409
3.Пенсии за осигурит. стаж и възраст-ЗПЗСК	37	28	19	18	10
4.Инвалидност - общо забол. - ЗПЗСК	5	5	5	6	2
5.Инвалидност-общо забол.-СВОК на ТПК	8	8	4	8	3
6.Пенсии за осигурителен стаж и възраст-СВОК на ТПК	18	15	10	11	10
7.Частни занаятчии, търговци и др.	1	3	0		
Б.ПЕНСИИ ЗА ЛИЦАТА ПО ЧЛ. 69 ОТ КСО:	3 526	3 780	2 236	3 301	4 135
1.Инвалидност поради общо заболяване	5	2	3		2
2.Пенсии за осигурителен стаж и възраст	3 521	3 778	2 233	3 301	4 133
II. ФОНД "ПЕНСИИ, НЕСВЪРЗАНИ С ТРУДОВА ДЕЙНОСТ"	5 404	5 197	5 468	5 219	6 201
1.Старост/Поборнически/					
2.Пенсии за военна инвалидност	131	93	106	74	89
3.Народни по отм.чл.28					
4.Народни по чл.30А					
5.За особени заслуги		7			
6.Пенсии за гражданска инвалидност	2	3	3	1	1
7.Старост на частни земеделски стопани		1			
8.С отделен указ					
9.Социални пенсии за инвалидност	4 517	4 339	4 518	4 348	5 227
10.Персонални пенсии	434	393	425	427	458
11.Социални пенсии за старост	314	361	416	369	426
III. ФОНД "ТРУДОВА ЗЛОПОЛУКА И ПРОФЕСИОНАЛНА БОЛЕСТ"	515	506	368	331	379
A. ПЕНСИИ ЗА ТРУДОВА ДЕЙНОСТ - ВСИЧКО	514	506	366	331	379
1.Инвалидност поради трудова злополука и професионална болест	511	504	363	330	375
2.Инвалидност поради трудова злополука и професионална болест - ЗПЗСК	3	1	3	1	3
3.Инвалидност поради трудова злополука и професионална болест - СВОК на ТПК		1			1
Б.ПЕНСИИ ЗА ЛИЦАТА ПО ЧЛ. 69 ОТ КСО:	1		2		
1.Инвалидност поради трудова злополука и професионална болест	1		2		

Забележка: В броя на новоотпуснатите пенсии са включени преминалите от едно ТП на НОИ в друго и възобновените с (без) разпореждане.

2.14. Брой новоотпуснати лични пенсии, разпределени по вид и поредност на пенсията през 2015 г.

Видове пенсии	ОБЩО	ПЪРВИ ПЕНСИИ	ВТОРИ ПЕНСИИ	ТРЕТИ ПЕНСИИ	ЧЕТВЪРТИ ПЕНСИИ
БРОЙ ПЕНСИИ - общо (I+II+III)	116 555	95 666	20 743	143	3
I. Ф О Н Д " П Е Н С И И "	91 646	91 604	42		
А. ПЕНСИИ ЗА ТРУДОВА ДЕЙНОСТ -ВСИЧКО	88 334	88 292	42		
1.Инвалидност поради общо заболяване	29 115	29 113	2		
2.Пенсии за осигурителен стаж и възраст	59 219	59 179	40		
3.Пенсии за осигурит. стаж и възраст-ЗПЗСК					
4.Инвалидност - общо забол. - ЗПЗСК					
5.Инвалидност-общо забол.-СВОК на ТПК					
6.Пенсии за осигурителен стаж и възраст-СВОК на ТПК					
7.Частни занаятчии, търговци и др.					
Б.ПЕНСИИ ЗА ЛИЦАТА ПО ЧЛ. 69 ОТ КСО:	3 312	3 312			
1.Инвалидност поради общо заболяване					
2.Пенсии за осигурителен стаж и възраст	3 312	3 312			
II. ФОНД "ПЕНСИИ, НЕСВЪРЗАНИ С ТРУДОВА ДЕЙНОСТ"	24 807	3 982	20 679	143	3
1.Старост/Поборнически/					
2.Пенсии за военна инвалидност	7	6	1		
3.Народни по отм.чл.28					
4.Народни по чл.30А					
5.За особени заслуги					
6.Пенсии за гражданска инвалидност	1		1		
7.Старост на частни земеделски стопани					
8.С отделен указ					
9.Социални пенсии за инвалидност	24 125	3 302	20 677	143	3
10.Персонални пенсии	263	263			
11.Социални пенсии за старост	411	411			
III. ФОНД "ТРУДОВА ЗЛОПОЛУКА И ПРОФЕСИОНАЛНА БОЛЕСТ"	102	80	22		
А. ПЕНСИИ ЗА ТРУДОВА ДЕЙНОСТ - ВСИЧКО	102	80	22		
1.Инвалидност поради трудова злополука и професионална болест	102	80	22		
2.Инвалидност поради трудова злополука и професионална болест - ЗПЗСК					
3.Инвалидност поради трудова злополука и професионална болест - СВОК на ТПК					
Б.ПЕНСИИ ЗА ЛИЦАТА ПО ЧЛ. 69 ОТ КСО:					
1.Инвалидност поради трудова злополука и професионална болест					

Забележка: Броят на първите пенсии е равен на броя на пенсионерите с новоотпуснати лични пенсии.

2.15. Брой новоотпуснати наследствени пенсии, разпределени по вид и поредност на пенсията през 2015 г.

Видове пенсии	ОБЩО ПЕНСИИ	ПЪРВИ ПЕНСИИ	ВТОРИ ПЕНСИИ	ТРЕТИ ПЕНСИИ	ЧЕТВЪРТИ ПЕНСИИ
БРОЙ ПЕНСИИ - общо (I+II+III)	12 206	11 997	206	3	
I. Ф О Н Д " П Е Н С И И "	11 972	11 791	180	1	
А. ПЕНСИИ ЗА ТРУДОВА ДЕЙНОСТ -ВСИЧКО	11 632	11 451	180	1	
1.Инвалидност поради общо заболяване	9 352	9 195	156	1	
2.Пенсии за осигурителен стаж и възраст	2 278	2 255	23		
3.Пенсии за осигурит. стаж и възраст-ЗПЗСК					
4.Инвалидност - общо забол. - ЗПЗСК	1	1			
5.Инвалидност-общо забол.-СВОК на ТПК	1		1		
6.Пенсии за осигурителен стаж и възраст-СВОК на ТПК					
7.Частни занаятчии, търговци и др.					
Б.ПЕНСИИ ЗА ЛИЦАТА ПО ЧЛ. 69 ОТ КСО:	340	340			
1.Инвалидност поради общо заболяване					
2.Пенсии за осигурителен стаж и възраст	340	340			
II. ФОНД "ПЕНСИИ, НЕСВЪРЗАНИ С ТРУДОВА ДЕЙНОСТ"	106	97	7	2	
1.Старост/Поборнически/					
2.Пенсии за военна инвалидност	26	17	7	2	
3.Народни по отм.чл.28					
4.Народни по чл.30А					
5.За особени заслуги					
6.Пенсии за гражданска инвалидност					
7.Старост на частни земеделски стопани					
8.С отделен указ					
9.Социални пенсии за инвалидност					
10.Персонални пенсии	80	80			
11.Социални пенсии за старост					
III. ФОНД "ТРУДОВА ЗЛОПОЛУКА И ПРОФЕСИОНАЛНА БОЛЕСТ"	128	109	19		
А. ПЕНСИИ ЗА ТРУДОВА ДЕЙНОСТ - ВСИЧКО	128	109	19		
1.Инвалидност поради трудова злополука и професионална болест	125	106	19		
2.Инвалидност поради трудова злополука и професионална болест - ЗПЗСК	2	2			
3.Инвалидност поради трудова злополука и професионална болест - СВОК на ТПК	1	1			
Б.ПЕНСИИ ЗА ЛИЦАТА ПО ЧЛ. 69 ОТ КСО:					
1.Инвалидност поради трудова злополука и професионална болест					

Забележка: Броят на първите пенсии е равен на броя на пенсионерите с новоотпуснати наследствени пенсии.

2.16. Брой новоотпуснати (лични и наследствени) пенсии, разпределени по вид и поредност на пенсията през 2015 г.

Видове пенсии	ОБЩО ПЕНСИИ	ПЪРВИ ПЕНСИИ	ВТОРИ ПЕНСИИ	ТРЕТИ ПЕНСИИ	ЧЕТВЪРТИ ПЕНСИИ
БРОЙ ПЕНСИИ - общо (I+II+III)	128 761	107 663	20 949	146	3
I. Ф О Н Д " П Е Н С И И "	103 618	103 395	222	1	
А. ПЕНСИИ ЗА ТРУДОВА ДЕЙНОСТ -ВСИЧКО	99 966	99 743	222	1	
1.Инвалидност поради общо заболяване	38 467	38 308	158	1	
2.Пенсии за осигурителен стаж и възраст	61 497	61 434	63		
3.Пенсии за осигурит. стаж и възраст-ЗПЗСК					
4.Инвалидност - общо забол. - ЗПЗСК	1	1			
5.Инвалидност-общо забол.-СВОК на ТПК	1		1		
6.Пенсии за осигурителен стаж и възраст-СВОК на ТПК					
7.Частни занаятчии, търговци и др.					
Б.ПЕНСИИ ЗА ЛИЦАТА ПО ЧЛ. 69 ОТ КСО:	3 652	3 652			
1.Инвалидност поради общо заболяване					
2.Пенсии за осигурителен стаж и възраст	3 652	3 652			
II. ФОНД "ПЕНСИИ, НЕСВЪРЗАНИ С ТРУДОВА ДЕЙНОСТ"	24 913	4 079	20 686	145	3
1.Старост /Поборнически/					
2.Пенсии за военна инвалидност	33	23	8	2	
3.Народни по отм.чл.28					
4.Народни по чл.30А					
5.За особени заслуги					
6.Пенсии за гражданска инвалидност	1		1		
7.Старост на частни земеделски стопани					
8.С отделен указ					
9.Социални пенсии за инвалидност	24 125	3 302	20 677	143	3
10.Персонални пенсии	343	343			
11.Социални пенсии за старост	411	411			
III. ФОНД "ТРУДОВА ЗЛОПОЛУКА И ПРОФЕСИОНАЛНА БОЛЕСТ"	230	189	41		
А. ПЕНСИИ ЗА ТРУДОВА ДЕЙНОСТ - ВСИЧКО	230	189	41		
1.Инвалидност поради трудова злополука и професионална болест	227	186	41		
2.Инвалидност поради трудова злополука и професионална болест - ЗПЗСК	2	2			
3.Инвалидност поради трудова злополука и професионална болест - СВОК на ТПК	1	1			
Б.ПЕНСИИ ЗА ЛИЦАТА ПО ЧЛ. 69 ОТ КСО:					
1.инвалидност поради трудова злополука и професионална болест					

Забележка: Броят на първите пенсии е равен на броя на пенсионерите с новоотпуснати /лични и наследствени/ пенсии.

2.17. Брой на изменените пенсии през 2015 г.

ВИД НА ПЕНСИИТЕ	ОБЩО		ЛИЧНИ		НАСЛЕДСТВЕНИ	
	БРОЙ	% към общия брой	БРОЙ	% към общия брой	БРОЙ	% към общия брой
БРОЙ ПЕНСИИ - общо (I+II+III)	259 884	100,0%	255 917	100,0%	3 967	100,0%
I. Ф О Н Д " П Е Н С И И "	258 222	99,4%	254 341	99,4%	3 881	97,8%
А. ПЕНСИИ ЗА ТРУДОВА ДЕЙНОСТ -ВСИЧКО	224 482	86,4%	220 723	86,2%	3 759	94,8%
1.Инвалидност поради общо заболяване	70 903	27,3%	67 507	26,4%	3 396	85,6%
2.Пенсии за осигурителен стаж и възраст	153 434	59,0%	153 071	59,8%	363	9,2%
3.Пенсии за осигурит. стаж и възраст-ЗПЗСК	25	0,01%	25	0,01%		
4.Инвалидност - общо забол. - ЗПЗСК	12	0,005%	12	0,00%		
5.Инвалидност-общо забол.-СВОК на ТПК	32	0,01%	32	0,01%		
6.Пенсии за осигурителен стаж и възраст-СВОК на ТПК	75	0,03%	75	0,03%		
7.Частни занаятчии, търговци и др.	1	0,0004%	1	0,0004%		
Б.ПЕНСИИ ЗА ЛИЦАТА ПО ЧЛ. 69 ОТ КСО:	33 740	13,0%	33 618	13,1%	122	3,1%
1.Инвалидност поради общо заболяване	10	0,004%	10	0,004%		0,00%
2.Пенсии за осигурителен стаж и възраст	33 730	13,0%	33 608	13,1%	122	3,1%
II. ФОНД "ПЕНСИИ, НЕСВЪРЗАНИ С ТРУДОВА ДЕЙНОСТ"	1 078	0,4%	1 076	0,4%	2	0,1%
1.Старост/Поборнически/ 2.Пенсии за военна инвалидност	40	0,02%	38	0,01%	2	0,05%
3.Народни по отм.чл.28 4.Народни по чл.30А 5.За особени заслуги						
6.Пенсии за гражданска инвалидност	1	0,0004%	1	0,0004%		
7.Старост на частни земеделски стопани 8.С отделен указ						
9.Социални пенсии за инвалидност	1 035	0,4%	1 035	0,4%		
10.Персонални пенсии	1	0,0004%	1	0,0004%		
11.Социални пенсии за старост	1	0,0004%	1	0,0004%		
III. ФОНД "ТРУДОВА ЗЛОПОЛУКА И ПРОФЕСИОНАЛНА БОЛЕСТ"	584	0,2%	500	0,2%	84	2,1%
А. ПЕНСИИ ЗА ТРУДОВА ДЕЙНОСТ - ВСИЧКО	583	0,2%	499	0,2%	84	2,1%
1.Инвалидност поради трудова злополука и професионална болест	579	0,2%	496	0,2%	83	2,1%
2.Инвалидност поради трудова злополука и професионална болест - ЗПЗСК	1	0,0004%	1			
3.Инвалидност поради трудова злополука и професионална болест - СВОК на ТПК	3	0,0012%	2	0,0008%	1	0,03%
Б.ПЕНСИИ ЗА ЛИЦАТА ПО ЧЛ. 69 ОТ КСО:	1	0,0004%	1	0,0004%		
1.Инвалидност поради трудова злополука и професионална болест	1	0,0004%	1	0,0004%		

2.18. Брой на изменените пенсии (общо лични и наследствени) за периода 2010-2015 г.

Видове пенсии	2010 г.	2011 г.	2012 г.	2013 г.	2014 г.	2015 г.
БРОЙ ПЕНСИИ - общо (I+II+III)	221 266	229 144	886 802	230 380	243 092	259 884
I. Ф О Н Д " П Е Н С И И "	219 677	227 361	878 961	228 572	241 196	258 222
А. ПЕНСИИ ЗА ТРУДОВА ДЕЙНОСТ -ВСИЧКО	191 328	199 120	849 528	199 663	211 066	224 482
1.Инвалидност поради общо заболяване	58 420	65 295	317 403	71 669	73 584	70 903
2.Пенсии за осигурителен стаж и възраст	132 549	133 538	520 761	127 792	137 304	153 434
3.Пенсии за осигурит. стаж и възраст-ЗПЗСК	143	96	5 673	42	40	25
4.Инвалидност - общо забол. - ЗПЗСК	18	31	1 250	18	10	12
5.Инвалидност-общо забол.-СВОК на ТПК	52	54	1 028	43	42	32
6.Пенсии за осигурителен стаж и възраст-СВОК на ТПК	143	104	3 264	95	84	75
7.Частни занаятчии, търговци и др.	3	2	149	4	2	1
Б.ПЕНСИИ ЗА ЛИЦАТА ПО ЧЛ. 69 ОТ КСО:	28 349	28 241	29 433	28 909	30 130	33 740
1.Инвалидност поради общо заболяване	13	16	31	9	6	10
2.Пенсии за осигурителен стаж и възраст	28 336	28 225	29 402	28 900	30 124	33 730
II. ФОНД "ПЕНСИИ, НЕСВЪРЗАНИ С ТРУДОВА ДЕЙНОСТ"	982	1 104	2 147	1 154	1 140	1 078
1.Старост/Поборнически/			3			
2.Пенсии за военна инвалидност	69	83	825	100	74	40
3.Народни по отм.чл.28			6		1	
4.Народни по чл.30А			5			
5.За особени заслуги					1	
6.Пенсии за гражданска инвалидност	1	5	18	8	5	1
7.Старост на частни земеделски стопани	3	3	294	2	3	
8.С отделен указ				2	0	
9.Социални пенсии за инвалидност	906	1 013	995	1 037	1 054	1 035
10.Персонални пенсии				5	1	1
11.Социални пенсии за старост	3		1		1	1
III. ФОНД "ТРУДОВА ЗЛОПОЛУКА И ПРОФЕСИОНАЛНА БОЛЕСТ"	607	679	5 694	654	756	584
А. ПЕНСИИ ЗА ТРУДОВА ДЕЙНОСТ - ВСИЧКО	605	679	5 688	654	750	583
1.Инвалидност поради трудова злополука и професионална болест	603	679	5512	653	745	579
2.Инвалидност поради трудова злополука и професионална болест - ЗПЗСК	1		147	1	3	1
3.Инвалидност поради трудова злополука и професионална болест - СВОК на ТПК	1		29		2	3
Б.ПЕНСИИ ЗА ЛИЦАТА ПО ЧЛ. 69 ОТ КСО:	2		6		6	1
1.Инвалидност поради трудова злополука и професионална болест	2		6		6	1

2.19. Брой на прекратените пенсии
(включително преминалите от едно ТП на НОИ в друго и променилите вида на пенсията си)
през 2015 г.

ВИД НА ПЕНСИИТЕ	ОБЩО		ЛИЧНИ		НАСЛЕДСТВЕНИ	
	БРОЙ	% към общия брой	БРОЙ	% към общия брой	БРОЙ	% към общия брой
БРОЙ ПЕНСИИ - общо (I+II+III)	145 233	100,0%	123 532	100,0%	21 701	100,0%
I. Ф О Н Д " П Е Н С И И "	138 441	95,3%	117 570	95,2%	20 871	96,2%
А. ПЕНСИИ ЗА ТРУДОВА ДЕЙНОСТ -ВСИЧКО	134 823	92,8%	114 723	92,9%	20 100	92,6%
1.Инвалидност поради общо заболяване	47 738	32,9%	32 236	26,1%	15 502	71,4%
2.Пенсии за осигурителен стаж и възраст	85 561	58,9%	80 994	65,6%	4 567	21,0%
3.Пенсии за осигурит. стаж и възраст-ЗПЗСК	821	0,6%	806	0,7%	15	0,1%
4.Инвалидност - общо забол. - ЗПЗСК	114	0,1%	107	0,1%	7	0,03%
5.Инвалидност-общо забол.-СВОК на ТПК	73	0,1%	67	0,1%	6	0,03%
6.Пенсии за осигурителен стаж и възраст-СВОК на ТПК	504	0,3%	502	0,4%	2	0,009%
7.Частни занаятчии, търговци и др.	12	0,01%	11	0,01%	1	
Б.ПЕНСИИ ЗА ЛИЦАТА ПО ЧЛ. 69 ОТ КСО:	3 618	2,5%	2 847	2,3%	771	3,6%
1.Инвалидност поради общо заболяване	8	0,01%	4	0,003%	4	0,02%
2.Пенсии за осигурителен стаж и възраст	3 610	2,5%	2 843	2,3%	767	3,5%
II. ФОНД "ПЕНСИИ, НЕСВЪРЗАНИ С ТРУДОВА ДЕЙНОСТ"	5 754	4,0%	5 449	4,4%	305	1,4%
1.Старост/Поборнически/						0,000%
2.Пенсии за военна инвалидност	255	0,2%	179	0,1%	76	0,4%
3.Народни по отм.чл.28						
4.Народни по чл.30А	1	0,001%	1	0,001%		
5.За особени заслуги	2	0,001%	2	0,002%		
6.Пенсии за гражданска инвалидност	8	0,01%	8	0,01%		
7.Старост на частни земеделски стопани	37	0,03%	37	0,03%		
8.С отделен указ						
9.Социални пенсии за инвалидност	4 572	3,1%	4 572	3,7%		
10.Персонални пенсии	452	0,3%	223	0,2%	229	1,1%
11.Социални пенсии за старост	427	0,3%	427	0,3%		
III. ФОНД "ТРУДОВА ЗЛОПОЛУКА И ПРОФЕСИОНАЛНА БОЛЕСТ"	1 038	0,7%	513	0,4%	525	2,4%
А. ПЕНСИИ ЗА ТРУДОВА ДЕЙНОСТ - ВСИЧКО	1 035	0,7%	513	0,4%	522	2,4%
1.Инвалидност поради трудова злополука и професионална болест	1 024	0,7%	502	0,4%	522	2,4%
2.Инвалидност поради трудова злополука и професионална болест - ЗПЗСК	11	0,01%	11	0,01%		
3.Инвалидност поради трудова злополука и професионална болест - СВОК на ТПК						
Б.ПЕНСИИ ЗА ЛИЦАТА ПО ЧЛ. 69 ОТ КСО:	3	0,002%			3	0,002%
1.Инвалидност поради трудова злополука и професионална болест	3	0,002%			3	0,002%

2.20. Брой на прекратените пенсии
за периода 1.1.2015 г. - 31.12.2015 г.

ВИД НА ПЕНСИИТЕ	ОБЩО		ЛИЧНИ		НАСЛЕДСТВЕНИ	
	БРОЙ	% към общия брой	БРОЙ	% към общия брой	БРОЙ	% към общия брой
БРОЙ ПЕНСИИ - общо (I+II+III)	119 826	100,0%	108 389	100,0%	11 437	100,0%
I. Ф О Н Д " П Е Н С И И "	114 795	95,8%	103 956	95,9%	10 839	94,8%
А. ПЕНСИИ ЗА ТРУДОВА ДЕЙНОСТ -ВСИЧКО	111 706	93,2%	101 315	93,5%	10 391	90,9%
1.Инвалидност поради общо заболяване	31 024	25,9%	22 725	21,0%	8 299	72,6%
2.Пенсии за осигурителен стаж и възраст	79 190	66,1%	77 125	71,2%	2 065	18,1%
3.Пенсии за осигурит. стаж и възраст-ЗПЗСК	811	0,7%	797	0,7%	14	0,1%
4.Инвалидност - общо забол. - ЗПЗСК	110	0,1%	105	0,1%	5	0,04%
5.Инвалидност-общо забол.-СВОК на ТПК	66	0,1%	61	0,1%	5	0,04%
6.Пенсии за осигурителен стаж и възраст-СВОК на ТПК	493	0,4%	491	0,5%	2	0,02%
7.Частни занаятчии, търговци и др.	12	0,01%	11	0,01%	1	0,01%
Б.ПЕНСИИ ЗА ЛИЦАТА ПО ЧЛ. 69 ОТ КСО:	3 089	2,6%	2 641	2,4%	448	3,9%
1.Инвалидност поради общо заболяване	7	0,01%	4	0,004%	3	0,03%
2.Пенсии за осигурителен стаж и възраст	3 082	2,6%	2 637	2,4%	445	3,9%
II. ФОНД "ПЕНСИИ, НЕСВЪРЗАНИ С ТРУДОВА ДЕЙНОСТ"	4 302	3,6%	4 059	3,7%	243	2,1%
1.Старост/Поборнически/						
2.Пенсии за военна инвалидност	164	0,1%	133	0,1%	31	0,3%
3.Народни по отм.чл.28						
4.Народни по чл.30А	1	0,001%	1	0,001%		
5.За особени заслуги	2	0,002%	2	0,002%		
6.Пенсии за гражданска инвалидност	5	0,004%	5	0,005%		
7.Старост на частни земеделски стопани	37	0,03%	37	0,03%		
8.С отделен указ						
9.Социални пенсии за инвалидност	3 321	2,8%	3 321	3,1%		
10.Персонални пенсии	399	0,3%	187	0,2%	212	1,9%
11.Социални пенсии за старост	373	0,3%	373	0,3%		
III. ФОНД "ТРУДОВА ЗЛОПОЛУКА И ПРОФЕСИОНАЛНА БОЛЕСТ"	729	0,7%	374	0,3%	355	3,1%
А. ПЕНСИИ ЗА ТРУДОВА ДЕЙНОСТ - ВСИЧКО	726	0,6%	374	0,3%	352	3,1%
1.Инвалидност поради трудова злополука и професионална болест	715	0,6%	363	0,3%	352	3,1%
2.Инвалидност поради трудова злополука и професионална болест - ЗПЗСК	11	0,01%	11	0,01%		
3.Инвалидност поради трудова злополука и професионална болест - СВОК на ТПК						
Б.ПЕНСИИ ЗА ЛИЦАТА ПО ЧЛ. 69 ОТ КСО:	3	0,003%			3	0,03%
1.Инвалидност поради трудова злополука и професионална болест	3	0,003%			3	0,03%

Забележка:В броя на прекратените пенсии не са включени прекратените поради преминаване от едно ТП на НОИ в друго и поради промяна на вида на пенсията.

2.21. Брой прекратени пенсии (общо лични и наследствени)
за периода 2011 - 2015 г.

Видове пенсии	2011 г.	2012 г.	2013 г.	2014 г.	2015 г.
БРОЙ ПЕНСИИ - общо (I+II+III)	140 612	141 505	133 868	139 544	145 233
I. Ф О Н Д " П Е Н С И И "	133 961	134 585	127 543	133 249	138 441
A. ПЕНСИИ ЗА ТРУДОВА ДЕЙНОСТ - ВСИЧКО	130 456	131 052	124 120	129 875	134 823
1.Инвалидност поради общо заболяване	44 860	42 908	40 435	44 887	47 738
2.Пенсии за осигурителен стаж и възраст	82 779	85 547	81 674	83 187	85 561
3.Пенсии за осигурит. стаж и възраст-ЗПЗСК	2 072	1 772	1 232	1 074	821
4.Инвалидност - общо забол. - ЗПЗСК	165	216	162	123	114
5.Инвалидност-общо забол.-СВОК на ТПК	87	87	77	68	73
6.Пенсии за осигурителен стаж и възраст-СВОК на ТПК	472	504	529	514	504
7.Частни занаятчии, търговци и др.	21	18	11	22	12
Б.ПЕНСИИ ЗА ЛИЦАТА ПО ЧЛ. 69 ОТ КСО:	3 505	3 533	3 423	3 374	3 618
1.Инвалидност поради общо заболяване	29	16	12	10	8
2.Пенсии за осигурителен стаж и възраст	3476	3517	3411	3364	3610
II. ФОНД "ПЕНСИИ, НЕСВЪРЗАНИ С ТРУДОВА ДЕЙНОСТ"	5 452	5 592	5 381	5 304	5 754
1.Старост/Поборнически/		1		1	
2.Пенсии за военна инвалидност	302	259	264	213	255
3.Народни по отм.чл.28	2	2	2		
4.Народни по чл.30А	4	6	6	3	1
5.За особени заслуги		4	4	3	2
6.Пенсии за гражданска инвалидност	11	20	13	12	8
7.Старост на частни земеделски стопани	45	51	44	28	37
8.С отделен указ		1			
9.Социални пенсии за инвалидност	4 176	4 316	4 105	4 175	4 572
10.Персонални пенсии	450	468	435	454	452
11.Социални пенсии за старост	462	464	508	415	427
III. ФОНД "ТРУДОВА ЗЛОПОЛУКА И ПРОФЕСИОНАЛНА БОЛЕСТ"	1 199	1 328	944	991	1 038
A. ПЕНСИИ ЗА ТРУДОВА ДЕЙНОСТ - ВСИЧКО	1 199	1 326	942	988	1 035
1.Инвалидност поради трудова злополука и професионална болест	1 175	1 308	924	973	1 024
2.Инвалидност поради трудова злополука и професионална болест - ЗПЗСК	19	17	14	12	11
3.Инвалидност поради трудова злополука и професионална болест - СВОК на ТПК	5	1	4	3	
Б.ПЕНСИИ ЗА ЛИЦАТА ПО ЧЛ. 69 ОТ КСО:		2	2	3	3
1.Инвалидност поради трудова злополука и професионална болест		2	2	3	3

Забележка:В броя на прекратените пенсии са включени прекратените поради преминаване от едно ТП на НОИ в друго и поради промяна на вида на пенсията.

**ПРОЦЕНТ НА БРОЯ ПРЕКРАТЕНИ ПЕНСИИ ПО ФОНДОВЕ НА ДОО за
периода 2011-2015 г.**

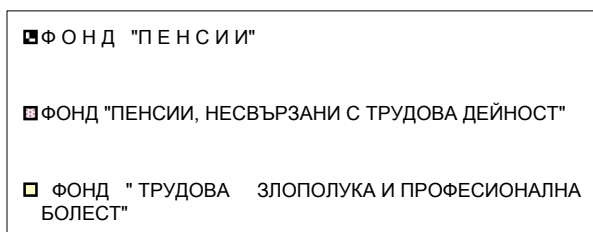
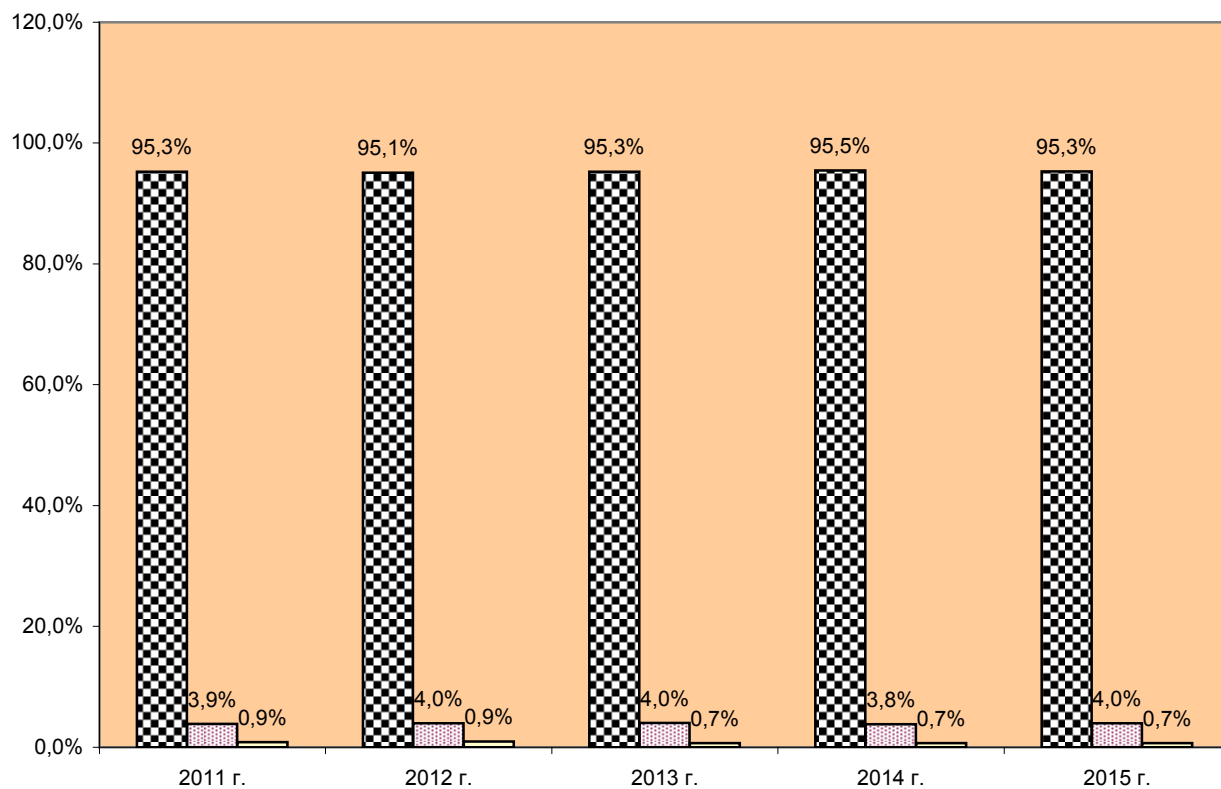

2.22. Брой на личните пенсии за осигурителен стаж и възраст, разпределени по категории труд към 31.12.2015 г.

КАТЕГОРИЯ ТРУД	ОБЩО		Пенсии за трудова дейност		Пенсии за кадрови военносслужещи	
	БРОЙ	%	БРОЙ	%	БРОЙ	%
СЪСТОЯНИЕ КЪМ 31.XII.2015 г.						
ПЪРВИ, ВТОРИ, ТРЕТИ И ЧЕТВЪРТИ ПЕНСИИ - ВСИЧКО:	1 623 475	100,0%	1 534 447	100,0%	89 028	100,0%
1. I-ва категория труд	26 457	1,6%	17 280	1,1%	9 177	10,3%
2. II-ра категория труд	65 277	4,0%	65 238	4,3%	39	0,04%
3. III-та категория труд	828 913	51,1%	828 730	54,0%	183	0,2%
4. Осиг.стаж превърнат в съотн. 1:3	286	0,02%	263	0,02%	23	0,03%
5. Осиг.стаж превърнат в съотн. 1:2	7	0,0004%			7	0,01%
6. Смесен осигурителен стаж	702 491	43,3%	622 893	40,6%	79 598	89,4%
7. Непоказани	44	0,003%	43	0,003%	1	0,001%
НОВООТПУСНАТИ ОТ 1.I. ДО 31.XII.2015 г.						
ПЪРВИ ПЕНСИИ - ВСИЧКО:	62 491	100,0%	59 179	100,0%	3 312	100,0%
1. I-ва категория труд	52	0,1%	23	0,04%	29	0,9%
2. II-ра категория труд	88	0,1%	88	0,1%		
3. III-та категория труд	29 231	46,8%	29 231	49,4%		
4. Осиг.стаж превърнат в съотн. 1:3	9	0,014%	9	0,015%		
5. Осиг.стаж превърнат в съотн. 1:2	1				1	
6. Смесен осигурителен стаж	33 110	53,0%	29 828	50,4%	3 282	99,1%
7. Непоказани						

Структура на личните пенсии за ОСВ по категории труд към 31.12.2015 г.

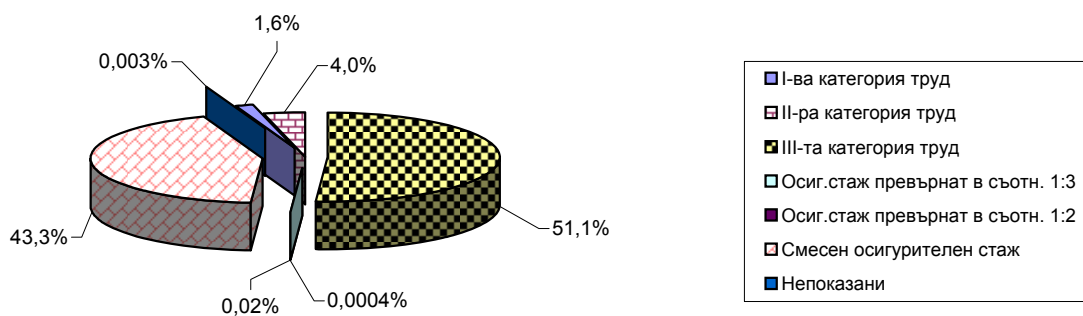

2.23. Брой на пенсионерите с лични пенсии за осигурителен стаж и възраст, отпуснати при непълнен осигурителен стаж

ГОДИНИ	БРОЙ	Относителен дял в % от общия брой на личните пенсионери за осигурителен стаж и възраст
1970	93 028	31,0%
1975	139 238	32,4%
1980	224 729	27,6%
1981	225 273	24,6%
1982	224 050	22,4%
1983	224 395	20,7%
1984	222 712	19,2%
1985	219 965	17,9%
1986	217 284	16,5%
1987	213 356	15,5%
1988	209 102	14,4%
1989	194 017	13,0%
1990	193 239	12,2%
1991	191 638	11,0%
1992	186 033	10,1%
1993	174 721	9,3%
1994	163 945	8,8%
1995	154 581	8,2%
1996	143 296	7,7%
1997	132 465	7,0%
1998	122 289	6,6%
1999	115 726	6,0%
2000	108 655	5,6%
2001	100 654	5,2%
2002	91 785	4,9%
2003	83 125	4,5%
2004	75 106	4,2%
2005	69 568	4,0%
2006	66 032	3,9%
2007	63 047	3,7%
2008	60 179	3,6%
2009	58 635	3,6%
2010	59 344	3,6%
2011	63 015	3,8%
2012	68 918	4,2%
2013	71 524	4,4%
2014	79 357	4,9%
2015	88 853	5,5%

2.24. Брой на личните пенсии за инвалидност
по видове пенсии и процент на намалена работоспособност към 31.12.2015 г.

ВИДОВЕ ПЕНСИИ	ОБЩО	НАМАЛЕНА РАБОТОСПОСОБНОСТ			% на загубена трудоспособност	Непосочена група инвал.
		над 90%	от 71 до 90%	от 50 до 70%		
СЪСТОЯНИЕ КЪМ 31.12.2015 г.						
БРОЙ ПЕНСИИ - ОБЩО	891 469	254 866	464 660	169 618	4	2 321
ОБЩО %	100,0%	28,6%	52,1%	19,0%	0,0004%	0,3%
I. ФОНД "ПЕНСИИ":	382 714	73 643	148 464	158 386		2 221
ОБЩО В %:	100,0%	19,2%	38,8%	41,4%		0,58%
1.Инвалидност поради общо заболяване, в т.ч. ЗПЗСК	382 714	73 643	148 464	158 386		2 221
ОБЩО В %:	100,0%	19,2%	38,8%	41,3%		0,6%
II. ФОНД "ПЕНСИИ, НЕСВЪРЗАНИ С ТРУДОВА ДЕЙНОСТ":	496 992	180 505	314 662	1 728	4	93
1.Пенсии за военна инвалидност	2 724	322	843	1 552	4	3
2.Пенсии за гражданска инвалидност	239	26	37	176		
3.Социални пенсии за инвалидност	494 029	180 157	313 782			90
ОБЩО В %:	100,0%	36,3%	63,3%	0,3%	0,001%	0,02%
III. ФОНД "ТРУДОВА ЗЛОПОЛУКА И ПРОФЕСИОНАЛНА БОЛЕСТ"-ОБЩО	11 763	718	1 534	9 504		7
ОБЩО %	100,0%	6,1%	13,0%	80,8%		0,06%
НОВООТПУСНАТИ ПРЕЗ 2015 г.						
БРОЙ ПЕНСИИ - ОБЩО	32 501	5 062	11 081	15 518		840
ОБЩО %	100,0%	15,6%	34,1%	47,7%		2,6%
I. ФОНД "ПЕНСИИ":	29 113	3 998	8 862	15 455		798
ОБЩО В %:	100,0%	13,7%	30,4%	53,1%		2,7%
1.Инвалидност поради общо заболяване,	29 113	3 998	8 862	15 455		798
ОБЩО В %:	100,0%	13,7%	30,4%	53,1%		2,7%
II. ФОНД "ПЕНСИИ, НЕСВЪРЗАНИ С ТРУДОВА ДЕЙНОСТ":	3 308	1 060	2 205	3		40
1.Пенсии за военна инвалидност	6		3	3		
2.Пенсии за гражданска инвалидност						
3.Социални пенсии за инвалидност	3 302	1 060	2 202			40
ОБЩО В %:	100,0%	32,0%	66,7%	0,1%		1,2%
III. ФОНД "ТРУДОВА ЗЛОПОЛУКА И ПРОФЕСИОНАЛНА БОЛЕСТ"-ОБЩО	80	4	14	60		2
ОБЩО %	100,0%	5,0%	17,5%	74,9%		2,5%
А. Пенсии за трудова дейност - всичко	80	4	14	60		2
Б. Пенсии за кадрови военнослужещи, офицери и сержанти						

Забележка: В състоянието се наблюдават всички лични пенсии за инвалидност, като новоотпуснати се наблюдават само първите пенсии.

2.25. Брой на пенсионерите в работоспособна възраст за периода 2011 - 2015 г.

	2011 г.	2012 г.	2013 г.	2014 г.	2015 г.
О Б Щ О	403 065	410 928	408 301	374 410	370 065
А/МЪЖЕ	262 686	266 442	263 246	241 298	238 899
Б/ЖЕНИ	140 379	144 486	145 055	133 112	131 166
1.ПЕНСИОНЕРИ С ПЕНСИИ ЗА ИНВАЛИДНОСТ					
В С И Ч К О	261 379	269 509	273 253	260 816	259 686
А/МЪЖЕ	141 785	145 692	147 558	141 932	141 993
Б/ЖЕНИ	119 594	123 817	125 695	118 884	117 693
а/ с намалена работоспособност над 90 %					
В С И Ч К О	47 709	49 073	49 852	47 549	47 166
А/МЪЖЕ	28 812	29 463	29 910	28 530	28 339
Б/ЖЕНИ	18 897	19 610	19 942	19 019	18 827
б/с намалена работоспособност от 71 до 90 %					
В С И Ч К О	101 666	103 826	105 049	100 556	100 161
А/МЪЖЕ	55 992	57 388	58 280	56 441	56 638
Б/ЖЕНИ	45 674	46 438	46 769	44 115	43 523
в/с намалена работоспособност от 50 до 70 %					
В С И Ч К О	111 029	115 035	116 452	110 555	110 244
А/МЪЖЕ	56 537	58 094	58 486	55 976	55 976
Б/ЖЕНИ	54 492	56 941	57 966	54 579	54 268
г/ без група					
В С И Ч К О	975	1 575	1 900	2 156	2 115
А/МЪЖЕ	444	747	882	985	1 040
Б/ЖЕНИ	531	828	1 018	1 171	1 075
2.ПЕНСИОНЕРИ С ПЕНСИИ ЗА ОСИГУРИТЕЛЕН СТАЖ И ВЪЗРАСТ					
В С И Ч К О	141 686	141 419	135 048	113 594	110 379
А/МЪЖЕ	120 901	120 750	115 688	99 366	96 906
Б/ЖЕНИ	20 785	20 669	19 360	14 228	13 473

Забележка: Броят на пенсионерите е към 30.09. на съответната година.

През 2011 - 2015 г.- пенсионерите за осигурителен стаж и възраст включват данни за вид 02 /чл.68 от КСО/ и вид 32 /чл.69 от КСО/

БРОЙ НА ПЕНСИОНЕРИТЕ В РАБОТОСПОСОБНА ВЪЗРАСТ

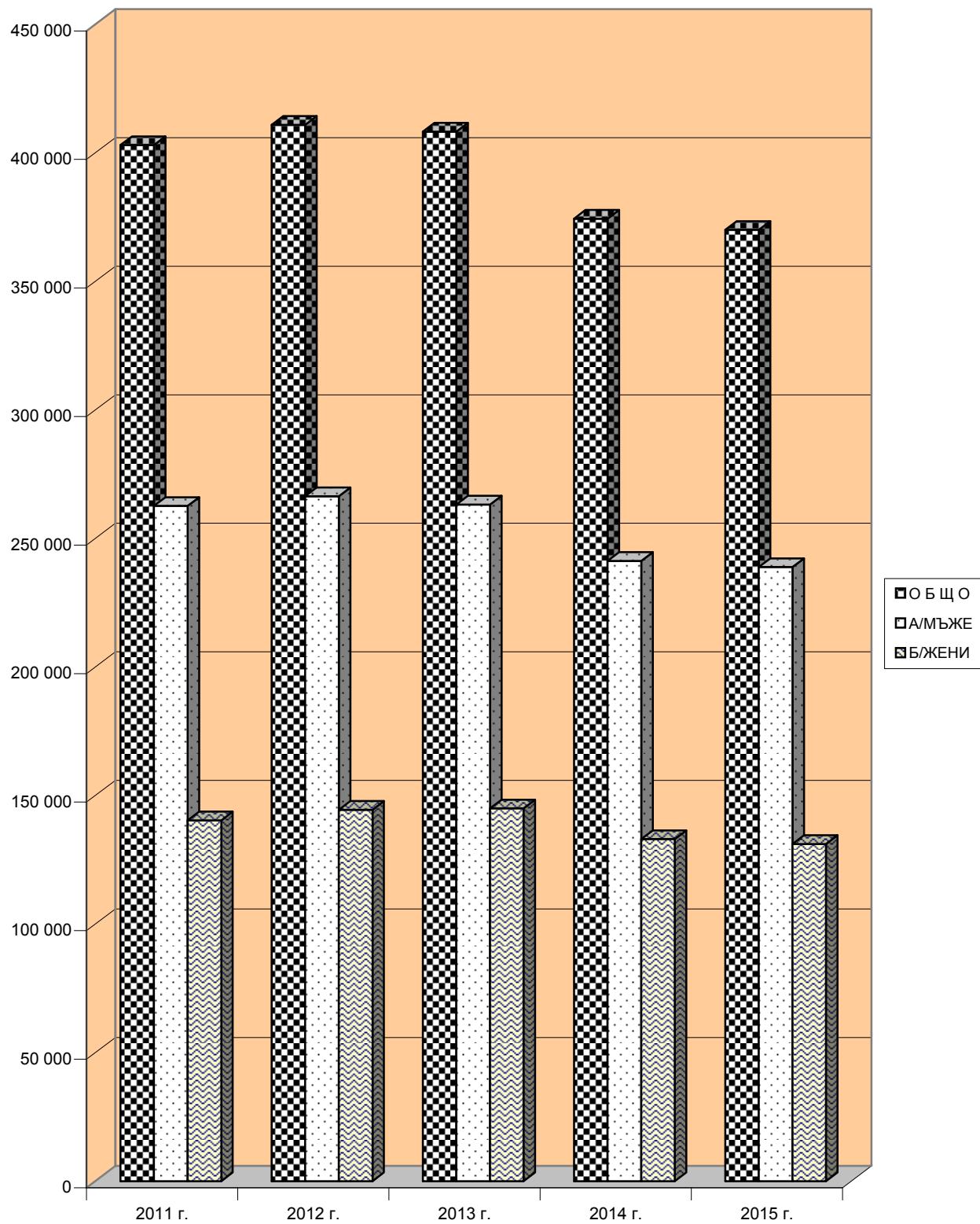

2.26. Брой на социалните пенсии, отпуснати за старост и инвалидност, за периода 2011 - 2015 г.

ПОКАЗАТЕЛИ	2011 г.	2012 г.	2013 г.	2014 г.	2015 г.
О Б Щ О	500 659	503 434	510 305	516 978	497 148
1.3А СТАРОСТ	3 361	3 258	3 166	3 120	3 119
2.3А ИНВАЛИДНОСТ - всичко	497 298	500 176	507 139	513 858	494 029
- в т.ч. с намалена работоспособност над 90 %	193 975	191 548	190 940	189 683	180 157
- с намалена работоспособност от 71 до 90 %	303 280	308 560	316 127	324 086	313 782
- с непосочена група инвалидност	43	68	72	89	90

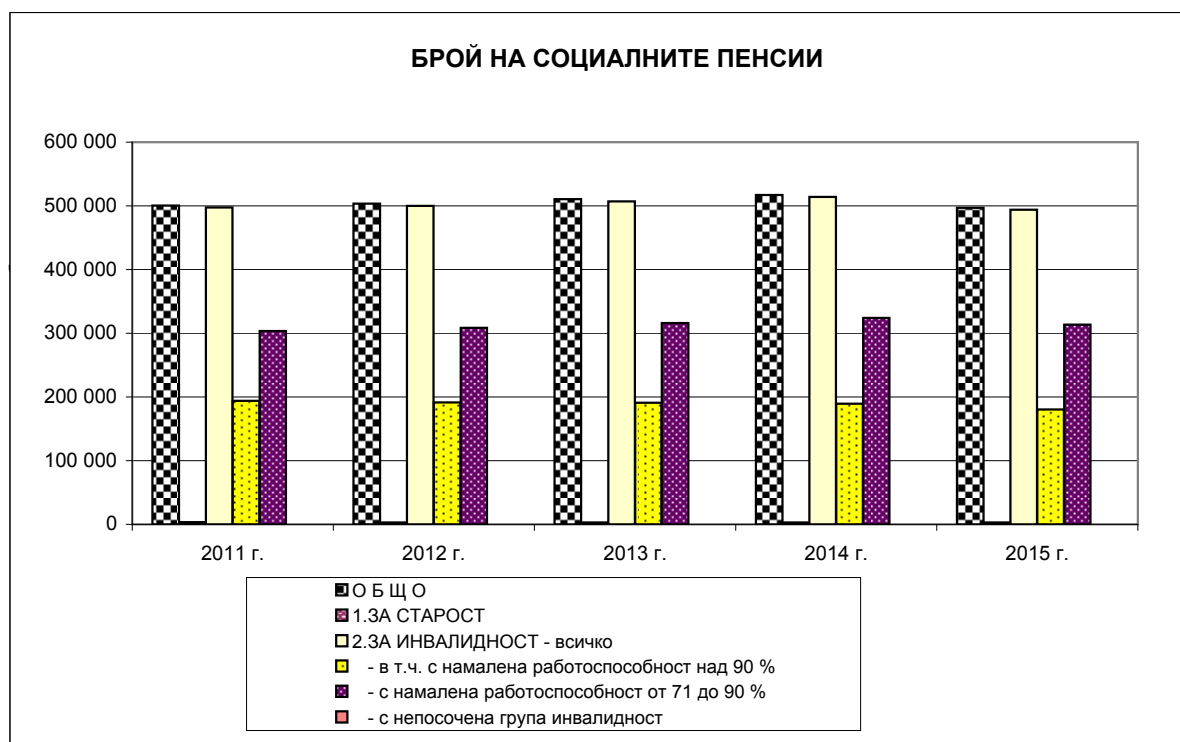

2.27. Брой на пенсиите, отпуснати на наследници, съобразно родствената връзка с наследодателя по фондове на ДОО към 31.12.2015 г.

ПОКАЗАТЕЛИ	О Б Щ О	Ф О Н Д "П Е Н С И И"	Ф О Н Д "П Е Н С И И", НЕСВЪРЗАНИ С ТРУДОВА ДЕЙНОСТ"	Ф О Н Д "ТРУДОВА ЗЛОПОЛУКА"
В С И Ч К О	123 229	109 342	4 324	9 563
1.ВДОВИЦИ / ВДОВЦИ	84 736	74 626	1 575	8 535
2.ЕДНО ДЕТЕ	31 859	29 061	2 253	545
3.ПРЕЖИВЕЛИЯТ СЪПРУГ- 5 г. по-рано от възрастта по чл.68, ал.1	503	396	21	86
4. НЕРАБОТОСПОСОБЕН ПРЕЖИВЯЛ СЪПРУГ	29	22	2	5
5.НЕТРУДОСПОСОБНИ ДЕЦА	5 309	4 881	120	308
6.НЕРАБОТЕЩ РОДИТЕЛ	7	7	0	0
7.РОДИТЕЛИ	774	348	345	81
8.ДРУГИ НАСЛЕДНИЦИ	12	1	8	3

Структура на пенсиите, отпуснати на наследници, съобразно родствената връзка с наследодателя към 31.12.2015 г.

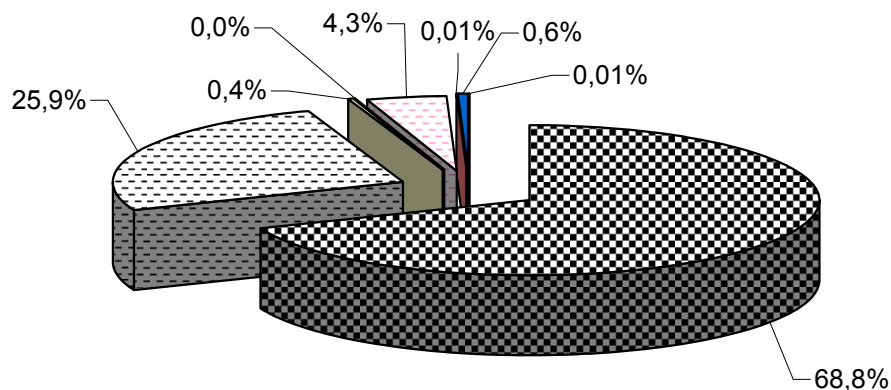

- 1.Вдовици /вдовци/
- 2.Едно дете
- 3.Преживелият съпруг /съпруга/- 5 г. по-рано от възрастта по чл.68, ал.1
- 4. Неработоспособен преживял съпруг
- 5.Нетрудоспособни деца
- 6.Неработещ родител
- 7.Родители
- 8.Други наследници

2.28. Брой на пенсиите, отпуснати на наследници, съобразно родствената връзка с наследодателя за периода 2011 - 2015 г.

ПОКАЗАТЕЛИ	2011 г.	2012 г.	2013 г.	2014 г.	2015 г.
В С И Ч К О	140 124	139 603	135 395	128 613	123 229
1.ВДОВИЦИ / ВДОВЦИ	95 529	96 035	93 079	87 784	84 736
2.ЕДНО ДЕТЕ	37 948	36 776	35 310	33 619	31 859
3.ПРЕЖИВЕЛИЯТ СЪПРУГ /А/ - 5 г. по-рано от възрастта по чл.68, ал.1	574	548	531	520	503
4. НЕРАБОТОСПОСОБЕН ПРЕЖИВЯЛ СЪПРУГ /А/	150	116	95	33	29
5.НЕТРУДОСПОСОБНИ ДЕЦА	4 985	5 220	5 489	5 816	5 309
6.НЕРАБОТЕЩ РОДИТЕЛ	11	10	11	7	7
7.РОДИТЕЛИ	913	885	866	820	774
8.ДРУГИ НАСЛЕДНИЦИ	16	14	14	14	12

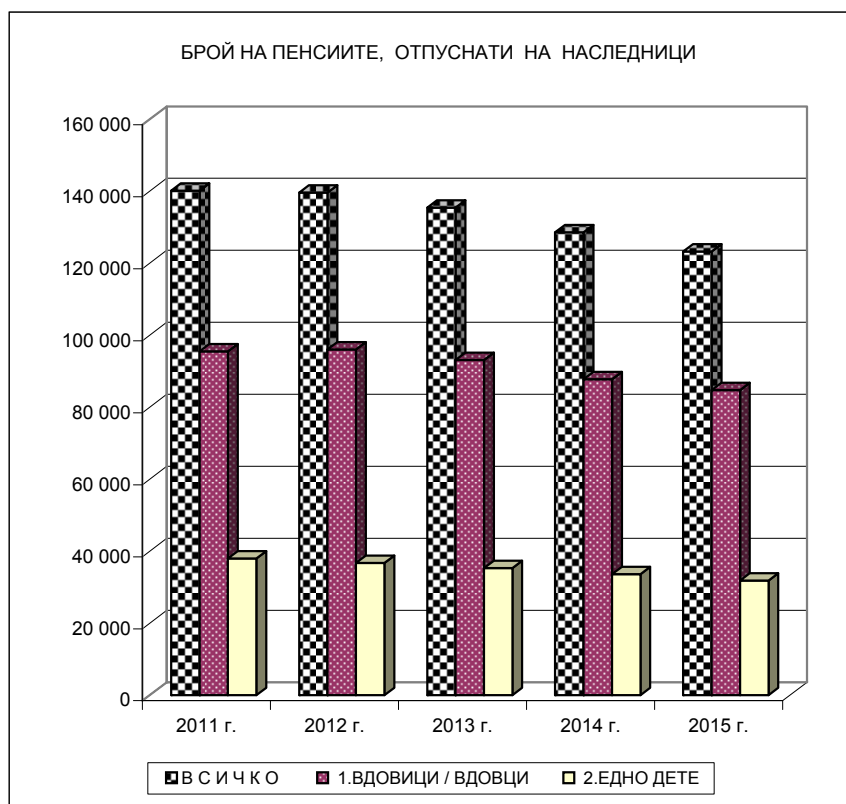

2.29. Брой на прекратените пенсии по причини
на прекратяване и фондове на ДОО
към 31.12.2015 г.
(Общо за всички видове - лични и наследствени)

ПРИЧИНИ ЗА ПРЕКРАТЯВАНЕ	ОБЩО ДОО	ФОНД "ПЕНСИИ"	Пенсии за трудова дейност	Пенсии за лицата по чл.69 от КСО	ФОНД "ПЕНСИИ, НЕСВЪРЗАН И С ТРУДОВА ДЕЙНОСТ"	ФОНД "ТРУДОВА ЗЛОПОЛУКА И ПРОФЕСИО- НАЛНА БОЛЕСТ"
В С И Ч К О	145 233	138 441	134 823	3 618	5 754	1 038
1.СМЪРТ	100 846	98 288	95 416	2 872	2 038	520
2.НЕ ПОПАДА В ГРУПА ИНВАЛИДНОСТ	6 851	5 471	5 467	4	1 328	52
3.ОТПАДА ОСНОВАНИЕТО ЗА ПОЛУЧАВАНЕ	2 657	2 428	2 406	22	197	32
4.НАВЪРШВАНЕ НА ПРЕДЕЛНА ВЪЗРАСТ (ЗА УЧАЩИ И ВДОВИЦИ/ВДОВЦИ)	1 177	1 103	1 087	16	49	25
5.ПО ИСКАНЕ НА ПЕНСИОНЕРА						
6.ПРОМЯНА НА ВИДА НА ПЕНСИЯТА	20 816	19 535	19 192	343	994	287
7.ВСЪПВАНЕ В БРАК НА ВДОВИЦА/ВДОВЕЦ	8	8	8			
8.ИЗКЛЮЧВАНЕ ОТ РАЗПЛАЩАТЕЛНИ ВЕДОМОСТИ	6 946	6 323	6 170	153	547	76
9.ПРЕМИНАВАНЕ В ДРУГО ТП НА НОИ	4 623	4 134	3 947	187	462	27
10. Д Р У Г И	1 309	1 151	1 130	21	139	19

ЗАБЕЛЕЖКА: НАБЛЮДАВАТ СЕ САМО ВОДЕЩИТЕ ПЕНСИИ.

2.30. Брой на прекратените пенсии по причини
на прекратяване за периода 2011 - 2015 г.
(Общо за всички видове - лични и наследствени)

ПРИЧИНИ ЗА ПРЕКРАТЯВАНЕ	2011 г.	2012 г.	2013 г.	2014 г.	2015 г.
В С И Ч К О	140 612	141 505	133 868	139 544	145 233
1.СМЪРТ	96 756	99 772	95 434	97 978	100 846
2.НЕ ПОПАДА В ГРУПА ИНВАЛИДНОСТ	5 063	5 197	4 188	5 504	6 851
3.ОТПАДА ОСНОВАНИЕТО ЗА ПОЛУЧАВАНЕ	2 008	1 928	2 327	2 429	2 657
4.НАВЪРШВАНЕ НА ПРЕДЕЛНА ВЪЗРАСТ (ЗА УЧАЩИ И ВДОВИЦИ/ВДОВЦИ)	2 705	2 507	1 697	1 215	1 177
5.ПО ИСКАНЕ НА ПЕНСИОНЕРА					
6.ПРОМЯНА НА ВИДА НА ПЕНСИЯТА	21 600	17 643	14 662	18 399	20 816
7.ВСЪПВАНЕ В БРАК НА ВДОВИЦА/ВДОВЕЦ	5	5	9	12	8
8.ИЗКЛЮЧВАНЕ ОТ РАЗПЛАЩАТЕЛНИ ВЕДОМОСТИ	408	463	4 522	6 516	6 946
9.ПРЕМИНАВАНЕ В ДРУГО ТП НА НОИ	5 192	5 482	5 801	5 748	4 623
10. Д Р У Г И	6 875	8 508	5 227	1 743	1 309

Забележка: 1. Наблюдават се само водещите пенсии.

2. Непоказаните прекратени пенсии са разпределени по причини на прекратяване съобразно тяхната структура.

2.31. Брой на прекратените лични пенсии поради смърт по видове пенсии и фондове на ДОО през 2015 г., както и средна продължителност в години за получаване на една пенсия от мъжете, жените и общо

Видове пенсии	БРОЙ НА ПРЕКРАТЕНИТЕ ПЕНСИИ през 2015 г.			СРЕДНА ПРОДЪЛЖИТЕЛНОСТ ЗА ПОЛУЧАВАНЕ НА ЕДНА ПЕНСИЯ /в години/		
	ОБЩО	МЪЖЕ	ЖЕНИ	ОБЩО	МЪЖЕ	ЖЕНИ
БРОЙ ПЕНСИИ - общо (I+II+III)	98 133	49 052	49 081	21,5	18,5	24,5
I. ФОНД "ПЕНСИИ"	95 790	47 859	47 931	21,5	18,5	24,6
А. ПЕНСИИ ЗА ТРУДОВА ДЕЙНОСТ -ВСИЧКО	93 171	45 280	47 891	21,4	18,0	24,6
1.Инвалидност поради общо заболяване	15 147	8 245	6 902	12,0	10,5	13,9
2.Пенсии за осигурителен стаж и възраст	76 563	36 884	39 679	23,0	19,6	26,1
3.Пенсии за осигурит. стаж и възраст-ЗПЗСК	795	14	781	39,5	39,0	39,5
4.Инвалидност - общо забол. - ЗПЗСК	105	15	90	45,2	45,2	45,1
5.Инвалидност-общо забол.-СВОК на ТПК	60	7	53	35,9	31,1	36,5
6.Пенсии за осигурителен стаж и възраст-СВОК на ТПК	491	114	377	27,6	24,7	28,5
7.Частни занаятчии, търговци и др.	10	1	9	26,9	28,0	26,8
Б.ПЕНСИИ ЗА ЛИЦАТА ПО ЧЛ. 69 ОТ КСО:	2 619	2 579	40	26,2	26,2	24,7
1.Инвалидност поради общо заболяване	3	3		21,7	21,7	
2.Пенсии за осигурителен стаж и възраст	2 616	2 576	40	26,2	26,2	24,7
II. ФОНД "ПЕНСИИ, НЕСВЪРЗАНИ С ТРУДОВА ДЕЙНОСТ"	2 020	976	1 044	17,5	16,2	18,7
1.Старост/Поборнически/						
2.Пенсии за военна инвалидност	73	73		41,9	41,9	
3.Народни по отм.чл.28						
4.Народни по чл.30А	1		1	29,0		29,0
5.За особени заслуги	2	1	1	6,0	8,0	4,0
6.Пенсии за гражданска инвалидност	4	4		37,5	37,5	
7.Старост на частни земеделски стопани	37	9	28	29,1	27,8	29,5
8.С отделен указ						
9.Социални пенсии за инвалидност	1 491	744	747	17,4	15,1	19,7
10.Персонални пенсии	50		50	19,7		19,7
11.Социални пенсии за старост	362	145	217	11,1	7,5	13,5
III. ФОНД "ТРУДОВА ЗЛОПОЛУКА И ПРОФЕСИОНАЛНА БОЛЕСТ"	323	217	106	36,2	36,2	36,3
А. ПЕНСИИ ЗА ТРУДОВА ДЕЙНОСТ - ВСИЧКО	323	217	106	36,2	36,2	36,3
1.Инвалидност поради трудова злополука и професионална болест	312	211	101	35,7	35,8	35,5
2.Инвалидност поради трудова злополука и професионална болест - ЗПЗСК	11	6	5	51,0	50,5	51,6
3.Инвалидност поради трудова злополука и професионална болест - СВОК на ТПК						
Б.ПЕНСИИ ЗА ЛИЦАТА ПО ЧЛ. 69 ОТ КСО:						
1.Инвалидност поради трудова злополука и професионална болест						

2.32. Брой на прекратените лични пенсии поради смърт по видове пенсии, независимо от фондовете на ДОО и поради рехабилитиране при пенсиите за инвалидност през 2015 г., както и средна продължителност в години за получаване на една пенсия от мъжете, жените и общо

Видове пенсии	БРОЙ НА ПРЕКРАТЕНИТЕ ПЕНСИИ през 2015 г.			СРЕДНА ПРОДЪЛЖИТЕЛНОСТ ЗА ПОЛУЧАВАНЕ НА ЕДНА ПЕНСИЯ /в години/		
	ОБЩО	МЪЖЕ	ЖЕНИ	ОБЩО	МЪЖЕ	ЖЕНИ
I. ИНВАЛИДНОСТ - ОБЩО	20 903	10 919	9 984	11,1	10,1	12,1
В Т.Ч.						
а/ ПОЧИНАЛИ	15 522	8 466	7 056	12,6	11,2	14,3
б/ РЕХАБИЛИТИРАНИ	5 381	2 453	2 928	6,6	6,6	6,6
1.ИНВАЛИДНОСТ ПОРАДИ ТРУДОВА ЗЛОПОЛУКА И ПРОФ. БОЛЕСТ	357	247	110	32,7	32,3	33,5
В Т.Ч.						
а/ ПОЧИНАЛИ	312	211	101	35,7	35,8	35,5
б/ РЕХАБИЛИТИРАНИ	45	36	9	11,7	11,8	11,3
2.ИНВАЛИДНОСТ ПОРАДИ ОБЩО ЗАБОЛЯВАНЕ	20 546	10 672	9 874	10,7	9,6	11,8
В Т.Ч.						
а/ ПОЧИНАЛИ	15 210	8 255	6 955	12,1	10,5	14,0
б/ РЕХАБИЛИТИРАНИ	5 336	2 417	2 919	6,6	6,5	6,6
II. ПЕНСИИ ЗА ОСИГУРИТЕЛЕН СТАЖ И ВЪЗРАСТ - починали	79 670	39 574	40 096	23,1	20,1	26,1
В Т.Ч.						
С осигурителен стаж I категория	1 617	1 378	239	26,3	26,4	26,1
С осигурителен стаж II категория	4 811	3 762	1 049	23,1	22,9	23,8
С осигурителен стаж III категория	48 451	15 440	33 011	25,7	22,6	27,1
С осигурителен стаж, зачитащ се 1 за 3 г.	14	14		26,9	26,9	
С осигурителен стаж, зачитащ се 1 за 2 г.						
Със смесен осигурителен стаж	24 772	18 979	5 793	17,9	17,0	20,7
НЕПОКАЗАН	5	1	4	37,2	26,0	40,0

2.33. Брой и средни основни месечни размери на личните пенсии,
отпуснати за трудова дейност през 2015 г.
на военизирани лица и други служители и работници,
работещи при специални условия

ВИД НА УПРАЖНЯВАНИТЕ ДЕЙНОСТИ	ОСИГУРИТЕЛЕН СТАЖ И ВЪЗРАСТ		
	БРОЙ	мес. суми лева	СРЕДЕН МЕСЕЧЕН РАЗМЕР
ВСИЧКО	3 242	898 724	277,21
1. Кадрови военнослужещи от МО	979	245 301	250,56
2. Държавни служители - граждански лица от МВР, офицери и сержанти от ДА "НС", от ГД "ИН" и ГД "Охрана" на МП, офицери, сержанти и граждански лица по ЗИНЗС	346	112 484	325,10
3. Офицери и сержанти от МВР	1 848	499 138	270,10
4. Служители в ДА "Разузнаване" и служба "Военна информация" на МО	69	41 801	605,81

2.34. Брой на отпуснати пенсии през 2015 г, с осигурителен стаж
и вноски от държавния бюджет

ПОКАЗАТЕЛИ	ОБЩО ЗА ГОДИНАТА		
	Брой	Осигурителен стаж в дни	Среден осигурителен стаж в месеци
1.Наборна военна служба след 02.12.1995 г.	5	2 140	14,3
2.Неработещи майки след 02.12.1995 г.	57	64 274	37,6
3.Гледане на дете - инвалид до 16 г. след 01.01.1996 г. до 31.12.2000 г.	1	1 800	60,0
4.Платен и неплатен отпуск за отглеждане на малко дете след 01.01.2000 г.	106	47 651	15,0
5.Неплатен отпуск до 30 раб. дни след 01.01.2000г.	4 177	218 195	1,7
6. Неплатен отпуск за временна неработоспособност след 01.01.2000 г. до 31.12.2002 г.	12	2 711	7,5
7. Гледане на дете - инвалид или съпруг/а - инвалид след 01.01.2001 г.	27	52 647	65,0
8. Мирновременна алтернативна служба след 01.01.2002 г.			
9. Обезщетение за безработица след 01.01.2002 г.	6 077	2 172 296	11,9
10. Стаж по чл.10. ал.2. т.6 и 7 от КСО и чл.9. ал.3 т.3 от КСО	9	3 392	12,6
11. Платен и неплатен отпуск за временна неработоспособност и бременност и раждане след 01.01.2003 г.	2 106	231 739	3,7
ВСИЧКО	12 577	2 796 845	7,4

2.35. Брой осигурени лица, получаващи лични пенсии за осигурителен стаж и възраст през 2014 г.

Наименование на икономическа дейност	Общо	мъже	жени
ОБЩО:	140 711	84 842	55 869
Растениевъдство, животновъдство и лов, спомагателни дейности;Рибно стопанство	5 099	3 720	1 379
Горско стопанство	669	555	114
Отглеждане на други животни /пчеларство/	21	16	5
Добив на въглища	699	677	22
Добив на нефт и природен газ	64	55	9
Добив на метални руди	476	442	34
Добив на строителни материали	16	16	
Добив на декоративни скални материали	40	35	5
Добив на варовик, суров гипс, креда, доломит и шисти	20	18	2
Добив на трошен камък, чакъл и пясък	334	300	34
Добив на глина и каолин	4	3	1
Добив на други неметални материали и суровини; Спомагателни дейности в добива	79	76	3
Производство и преработка на месо; производство на месни продукти, без готови ястия; Преработка и консервиране на риба и други водни животни, без готови ястия	639	363	276
Производство и преработка на месо от домашни птици	231	140	91
Преработка и консервиране на плодове и зеленчуци, без готови ястия	458	226	232
Производство на растителни и животински масла и мазнини	214	184	30
Производство на мляко и млечни продукти	350	243	107
Производство на мелничарски продукти, нишесте и нишестени продукти	149	111	38
Производство на хлебни и тестени изделия; Производство на други хранителни продукти	1 504	542	962
Производство на захар; Производство на какао, шоколадови и захарни изделия	132	60	72
Производство на готови храни за животни	143	107	36
Производство на напитки	324	213	111
Производство на пиво и малц	28	24	4
Производство на безалкохолни напитки, минерални и други бутилирани води	98	67	31
Производство на тютюневи изделия	117	45	72
Производство на текстил и изделия от текстил, без облекло	579	250	329
Производство на облекло	4 058	605	3 453
Производство на други трикотажни изделия	481	104	377
Обработка на кожи; производство на обувки и други изделия от обработени кожи без косъм	1 150	157	993
Производство на дървен материал и изделия от дървен материал и корк, без мебели; производство на изделия от слама и материали за плетене	863	681	182
Производство на хартия, картон и изделия от хартия и картон	409	233	176

2.35. Брой осигурени лица, получаващи лични пенсии за осигурителен стаж и възраст през 2014 г.

(Продължение)

Наименование на икономическа дейност	Общо	мъже	жени
Печатна дейност и възпроизвеждане на записани носители; Издателска дейност; Производство на филми и телевизионни предавания, звукозаписване и издаване на музика	694	339	355
Производство на кокс и рафинирани нефтопродукти	10	8	2
Производство на химични продукти	774	544	230
Производство на лекарствени вещества и продукти	435	271	164
Производство на изделия от каучук и пластмаси	1 104	760	344
Производство на изделия от други неметални минерални суровини	1 133	908	225
Производство на основни метали	190	156	34
Леене на метали	336	236	100
Производство на метални изделия, без машини и оборудване	3 339	2 681	658
Производство на компютърна и комуникационна техника, електронни и оптични продукти.	435	255	180
Производство на електрически съоръжения	743	515	228
Производство на машини и оборудване с общо и специално предназначение; Производство на въоръжение и боеприпаси	2 835	2 121	714
Производство на турбини и двигатели, без авиационни, автомобилни и мотоциклетни	23	15	8
Производство на автомобили, ремаркета и полуремаркета; Производство на превозни средства, без автомобили	504	366	138
Производство на мебели	841	558	283
Производство, неklasифицирано другаде; Ремонт и инсталиране на машини и оборудване	1 497	1 167	330
Производство на медицински и зъболекарски инструменти и средства (Дейности в зъботехнически лаборатории)	126	79	47
Производство, пренос и разпределение на електрическа енергия	375	350	25
Производство и разпределение на газообразни горива по газоразпределителните мрежи; Тръбопроводен транспорт	61	46	15
Производство и разпределение на топлинна енергия	205	175	30
Събиране, пречистване и доставяне на води; Събиране, отвеждане и пречистване на отпадъчни води	340	303	37
Събиране и обезвреждане на отпадъци; рециклиране на материали; Възстановяване и други услуги по управление на отпадъци	1 198	900	298
Събиране на опасни отпадъци; Обработване и обезвреждане на опасни отпадъци	39	29	10
Строителство на сгради; Строителство на съоръжения; Специализирани строителни дейности	8 373	7 212	1 161
Строителство на автомагистрала, пътища и самолетни писти	1 849	1 651	198
Строителство на преносни и разпределителни електрически и далекосъобщителни мрежи	406	360	46
Търговия на едро и дребно с автомобили и мотоциклети, техническо обслужване и ремонт; Търговия на едро, без търговията с автомобили и мотоциклети; Търговия на дребно, без търговията с автомобили и мотоциклети	12 362	5 858	6 504

2.35. Брой осигурени лица, получаващи лични пенсии за осигурителен стаж и възраст през 2014 г.

(Продължение и край)

Наименование на икономическа дейност	Общо	мъже	жени
Търговия на едро с фармацевтични стоки, медицинска техника и апаратура; Търговия на дребно с лекарства и други фармацевтични стоки; Търговия на дребно с медицински и ортопедични стоки	2 247	358	1 889
Хотелиерство; Ресторантьорство; Туристическа агентска и операторска дейност; други дейности, свързани с пътувания и резервации	4 455	1 326	3 129
Пътнически железопътен транспорт, междуселищен; Товарен железопътен транспорт; Складиране на товари и спомагателни дейности в железопътния транспорт	430	381	49
Друг пътнически сухопътен транспорт; Товарен автомобилен транспорт и услуги по преместване	4 580	4 062	518
Воден транспорт	108	96	12
Въздушен транспорт	305	284	21
Складиране на товари и спомагателни дейности в транспорта (без железопътен транспорт)	874	745	129
Пощенски и куриерски дейности	358	166	192
Радио- и телевизионна дейност; Далекосъобщения	210	154	56
ФИНАНСОВИ И ЗАСТРАХОВАТЕЛНИ ДЕЙНОСТИ	1 638	1 133	505
Дейности в областта на информационните технологии; Информационни услуги; ОПЕРАЦИИ С НЕДВИЖИМИ ИМОТИ; ПРОФЕСИОНАЛНИ ДЕЙНОСТИ И НАУЧНИ ИЗСЛЕДВАНИЯ; АДМИНИСТРАТИВНИ И СПОМАГАТЕЛНИ ДЕЙНОСТИ	7 871	4 216	3 655
Дейности по охрана и разследване	18 719	18 385	334
Научноизследователска и развойна дейност	227	128	99
ДЪРЖАВНО УПРАВЛЕНИЕ	612	380	232
ОБРАЗОВАНИЕ	1 282	616	666
ХУМАННО ЗДРАВЕОПАЗВАНЕ И СОЦИАЛНА РАБОТА /без медицинска сестра, акушерка, рехабилитатор, фелдшер и лаборант, включително главните и старшите/; Ветеринарномедицинска дейност	3 497	937	2 560
Дейност на болници /без началник клиника/отделение, медицинска сестра, акушерка, рехабилитатор, фелдшер и лаборант, включително главните и старшите/	3 592	1 423	2 169
Медико-социални грижи с настаняване; Социална работа без настаняване	440	75	365
КУЛТУРА, СПОРТ И РАЗВЛЕЧЕНИЯ, без 93.12	1 202	543	659
Ремонт на компютърна техника, на лични и домакински вещи; Други персонални услуги; ДЕЙНОСТИ НА ДОМАКИНСТВА КАТО	1 171	420	751
Дейности на организации с нестопанска цел /без длъжностите в Българската православна църква/; Дейности на екстериториални	1 311	521	790
Дейност на спортни клубове	27	24	3
Централен кооперативен съюз	842	276	566
ХУМАННО ЗДРАВЕОПАЗВАНЕ И СОЦИАЛНА РАБОТА /само за медицинска сестра, акушерка, рехабилитатор, фелдшер и лаборант/	1 441	103	1 338
Дейност на болници /само за началник клиника/отделение /	315	133	182
Дейност на болници /само за медицинска сестра, акушерка, рехабилитатор, фелдшер и лаборант/	2 382	49	2 333
Дейност на религиозни организации /само за длъжностите в Българската православна църква/	46	38	8
Бюджетен сектор	16 829	7 403	9 426
Спомагателни дейности	4 025	2 336	1 689

Забележка: Източник - Национален Осигурителен Институт

Данните са от регистър "Пенсии" и "Осигурени лица" към края на 2014 г.

2.36. Брой осигурени лица, получаващи лични пенсии за осигурителен стаж и възраст през 2015 г.

Наименование на икономическа дейност	Общо	мъже	жени
ОБЩО:	155 836	91 409	64 427
Растениевъдство, животновъдство и лов, спомагателни дейности;Рибно стопанство	5 494	3 945	1 549
Горско стопанство	751	599	152
Отглеждане на други животни /пчеларство/	24	15	9
Добив на въглища	798	756	42
Добив на нефт и природен газ	60	54	6
Добив на метални руди	541	502	39
Добив на строителни материали	15	15	-
Добив на декоративни скални материали	46	39	7
Добив на варовик, суров гипс, креда, доломит и шисти	16	14	2
Добив на трошен камък, чакъл и пясък	366	324	42
Добив на глина и каолин	7	5	2
Добив на други неметални материали и суровини; Спомагателни дейности в добива	69	68	1
Производство и преработка на месо; производство на месни продукти, без готови ястия; Преработка и консервиране на риба и други водни животни, без готови ястия	693	386	307
Производство и преработка на месо от домашни птици	243	139	104
Преработка и консервиране на плодове и зеленчуци, без готови ястия	517	220	297
Производство на растителни и животински масла и мазнини	256	214	42
Производство на мляко и млечни продукти	382	255	127
Производство на мелничарски продукти, нишесте и нишестени продукти	143	105	38
Производство на хлебни и тестени изделия; Производство на други хранителни продукти	1 664	598	1 066
Производство на захар; Производство на какао, шоколадови и захарни изделия	142	69	73
Производство на готови храни за животни	157	110	47
Производство на напитки	337	209	128
Производство на пиво и малц	38	32	6
Производство на безалкохолни напитки, минерални и други бутилирани води	144	102	42
Производство на тютюневи изделия	137	43	94
Производство на текстил и изделия от текстил, без облекло	645	279	366
Производство на облекло	4 494	606	3 888
Производство на други трикотажни изделия	458	91	367
Обработка на кожи; производство на обувки и други изделия от обработени кожи без косъм	1 196	159	1 037

2.36. Брой осигурени лица, получаващи лични пенсии за осигурителен стаж и възраст през 2015 г.

(продължение)

Наименование на икономическа дейност	Общо	мъже	жени
Производство на дървен материал и изделия от дървен материал и корк, без мебели; производство на изделия от слама и материали за плетене	925	741	184
Производство на хартия, картон и изделия от хартия и картон	444	263	181
Печатна дейност и възпроизвеждане на записани носители ;Издателска дейност; Производство на филми и телевизионни предавания, звукозаписване и издаване на музика	750	349	401
Производство на кокс и рафинирани нефтопродукти	20	18	2
Производство на химични продукти	818	551	267
Производство на лекарствени вещества и продукти	413	259	154
Производство на изделия от каучук и пластмаси	1 137	749	388
Производство на изделия от други неметални минерални суровини	1 184	934	250
Производство на основни метали	185	151	34
Леене на метали	429	287	142
Производство на метални изделия, без машини и оборудване	3 706	2 935	771
Производство на компютърна и комуникационна техника, електронни и оптични продукти.	495	297	198
Производство на електрически съоръжения	857	595	262
Производство на машини и оборудване с общо и специално предназначение; Произвдство на въоръжение и боеприпаси	3 367	2 454	913
Производство на турбини и двигатели, без авиационни, автомобилни и мотоциклетни	22	14	8
Производство на автомобили, ремаркета и полуремаркета; Производство на превозни средства, без автомобили	559	378	181
Производство на мебели	886	601	285
Производство, неklasифицирано другаде; Ремонт и инсталиране на машини и оборудване	1 573	1 219	354
Производство на медицински и зъболекарски инструменти и средства (Дейности в зъботехнически лаборатории)	120	70	50
Производство, пренос и разпределение на електрическа енергия	436	391	45
Производство и разпределение на газообразни горива по газоразпределителните мрежи; Тръбопроводен транспорт	60	42	18
Производство и разпределение на топлинна енергия	196	144	52
Събиране, пречистване и доставяне на води; Събиране, отвеждане и пречистване на отпадъчни води	436	370	66
Събиране и обезвреждане на отпадъци; рециклиране на материали; Възстановяване и други услуги по управление на отпадъци	1 166	890	276

2.36. Брой осигурени лица, получаващи лични пенсии за осигурителен стаж и възраст през 2015 г.

(продължение)

Наименование на икономическа дейност	Общо	мъже	жени
Събиране на опасни отпадъци; Обработване и обезвреждане на опасни отпадъци	33	22	11
Строителство на сгради; Строителство на съоръжения; Специализирани строителни дейности	8 706	7 436	1 270
Строителство на автомагистрала, пътища и самолетни писти	2 038	1 835	203
Строителство на преносни и разпределителни електрически и далекосъобщителни мрежи	398	355	43
Търговия на едро и дребно с автомобили и мотоциклети, техническо обслужване и ремонт; Търговия на едро, без търговията с автомобили и мотоциклети; Търговия на дребно, без търговията с автомобили и мотоциклети	13 112	6 181	6 931
Търговия на едро с фармацевтични стоки, медицинска техника и апаратура; Търговия на дребно с лекарства и други фармацевтични стоки; Търговия на дребно с медицински и ортопедични стоки	2 280	367	1 913
Хотелиерство; Ресторантьорство; Туристическа агентска и операторска дейност; други дейности, свързани с пътувания и резервации	5 056	1 449	3 607
Пътнически железопътен транспорт, м/уселищен; Товарен железопътен транспорт; Складиране на товари и спомагателни дейности в ЖП транспорт	646	574	72
Друг пътнически сухопътен транспорт; Товарен автомобилен транспорт и услуги по преместване	5 340	4 699	641
Воден транспорт	138	130	8
Въздушен транспорт	330	312	18
Складиране на товари и спомагателни дейности в транспорта/без ЖП транспорт/	920	760	160
Пощенски и куриерски дейности	469	211	258
Радио- и телевизионна дейност; Далекосъобщения	263	193	70
ФИНАНСОВИ И ЗАСТРАХОВАТЕЛНИ ДЕЙНОСТИ	1 816	1 225	591
Дейности в областта на информационните технологии; Информационни услуги; ОПЕРАЦИИ С НЕДВИЖИМИ ИМОТИ; ПРОФЕСИОНАЛНИ ДЕЙНОСТИ И НАУЧНИ ИЗСЛЕДВАНИЯ; АДМИНИСТРАТИВНИ И СПОМАГАТЕЛНИ ДЕЙНОСТИ	8 760	4 507	4 253
Дейности по охрана и разследване	20 142	19 760	382
Научноизследователска и развойна дейност	263	152	111
ДЪРЖАВНО УПРАВЛЕНИЕ	544	334	210
ОБРАЗОВАНИЕ	1 481	660	821
ХУМАННО ЗДРАВЕОПАЗВАНЕ И СОЦИАЛНА РАБОТА /без маедицинска сестра, акушерка, рехабилитатор и лаборант, включително главните и старшите/; Ветеринарномедицинска дейност	3 851	985	2 866

2.36. Брой осигурени лица, получаващи лични пенсии за осигурителен стаж и възраст през 2015 г.

(продължение и край)

Наименование на икономическа дейност	Общо	мъже	жени
Дейност на болници /без началник клиника/отделение, медицинска сестра, акушерка, рехабилитатор и лаборант, включително главните и старшите/	4 013	1 517	2496
Медико-социални грижи с настаняване; Социална работа без настаняване	543	83	460
КУЛТУРА, СПОРТ И РАЗВЛЕЧЕНИЯ	1 374	615	759
Ремонт на компютърна техника, на лични и домакински вещи; Други персонални услуги; ДЕЙНОСТИ НА ДОМАКИНСТВА КАТО РАБОТОДАТЕЛИ;	1 109	428	681
Дейности на организации с нестопанска цел /без длъжностите в Българската православна църква/; Дейности на екстериториални организации и служби	1 486	558	928
Дейност на спортни клубове	13	12	1
Централен кооперативен съюз	827	268	559
ХУМАННО ЗДРАВЕОПАЗВАНЕ И СОЦИАЛНА РАБОТА /само за медицинска сестра, акушерка, рехабилитатор, фелдшер и лаборант/	1 607	108	1499
Дейност на болници /само за началник клиника/отделение /	394	168	226
Дейност на болници /само за медицинска сестра, акушерка, рехабилитатор, фелдшер и лаборант/	3 024	53	2971
Дейност на религиозни организации /само за длъжностите в Българската православна църква/	65	50	15
Бюджетен сектор	20 014	8 213	11801
Спомагателни дейности	4 764	2534	2230

Забележка: Източник - Национален Осигурителен Институт
Данните са от регистър "Пенсии" и "Осигурени лица" към края на 2015 г.

3. БРОЙ ПЕНСИОНЕРИ ПО ВЪЗРАСТОВИ ГРУПИ, ВИДОВЕ ПЕНСИИ И ПОЛ

3.1. Брой и структура на пенсионерите с новоотпуснати лични пенсии по групи възраст и пол за периода 2007 - 2015 г.

ВЪЗРАСТОВИ ГРУПИ	2007 г.		2008 г.		2009 г.		2010 г.		2011 г.		2012 г.		2013 г.		2014 г.		2015 г.	
	ОБЩО	Процент от общия брой	ОБЩО	Процент от общия брой	ОБЩО	Процент от общия брой	ОБЩО	Процент от общия брой	ОБЩО	Процент от общия брой	ОБЩО	Процент от общия брой	ОБЩО	Процент от общия брой	ОБЩО	Процент от общия брой	ОБЩО	Процент от общия брой
ОБЩО (МЪЖЕ И ЖЕНИ)	72 792	100,0%	70 690	100,0%	82 752	100,0%	97 915	100,0%	92 842	100,0%	76 210	100,0%	71 531	100,0%	90 488	100,0%	95 666	100,0%
до 44 г.	7 743	10,6%	7 296	10,3%	8 562	10,3%	8 638	8,8%	8 984	9,7%	8 839	11,6%	8 497	11,9%	8 199	9,1%	7 815	8,2%
от 45 г. до 49 г.	4 589	6,3%	4 778	6,8%	5 916	7,1%	5 969	6,1%	5 577	6,0%	5 402	7,1%	5 155	7,2%	5 274	5,8%	6 045	6,3%
от 50 г. до 54 г.	9 095	12,5%	8 692	12,3%	10 711	12,9%	10 731	11,0%	9 670	10,4%	8 919	11,7%	8 364	11,7%	9 573	10,6%	9 176	9,6%
от 55 г. до 59 г.	27 684	38,0%	25 501	36,1%	20 939	25,3%	16 734	17,1%	15 105	16,3%	13 765	18,1%	13 298	18,6%	15 824	17,5%	15 103	15,8%
от 60 г. до 64 г.	19 278	26,5%	19 703	27,9%	31 266	37,8%	48 222	49,2%	44 886	48,3%	31 895	41,9%	28 513	39,9%	39 005	43,1%	42 185	44,1%
от 65 г. до 69 г.	3 959	5,4%	4 238	6,0%	4 806	5,8%	7 072	7,2%	8 126	8,8%	6 778	8,9%	7 066	9,9%	11 977	13,2%	14 652	15,3%
от 70 г. до 74 г.	381	0,5%	410	0,6%	456	0,6%	464	0,5%	426	0,5%	524	0,7%	560	0,8%	567	0,6%	616	0,6%
от 75 г. до 79 г.	40	0,1%	50	0,1%	68	0,1%	57	0,1%	49	0,1%	58	0,1%	53	0,1%	46	0,1%	56	0,1%
над 80 г. и повече	23	0,03%	22	0,03%	28	0,03%	28	0,03%	19	0,02%	30	0,04%	25	0,03%	23	0,03%	18	0,02%
МЪЖЕ - всичко	42 575	100,0%	42 058	100,0%	49 082	100,0%	51 065	100,0%	47 806	100,0%	41 299	100,0%	38 686	100,0%	48 903	100,0%	49 648	100,0%
до 44 г.	3 957	9,3%	3 790	9,0%	4 591	9,4%	4 765	9,3%	4 812	10,1%	4 719	11,4%	4 317	11,2%	4 218	8,6%	4 056	8,2%
от 45 г. до 49 г.	2 467	5,8%	2 757	6,6%	3 569	7,3%	3 782	7,4%	3 358	7,0%	3 358	8,1%	3 103	8,0%	3 061	6,3%	4 002	8,1%
от 50 г. до 54 г.	4 753	11,2%	4 768	11,3%	5 710	11,6%	5 904	11,6%	5 140	10,8%	4 777	11,6%	4 343	11,2%	5 273	10,8%	5 062	10,2%
от 55 г. до 59 г.	11 991	28,2%	11 214	26,7%	11 818	24,1%	11 796	23,1%	10 315	21,6%	9 101	22,0%	8 578	22,2%	10 609	21,7%	9 859	19,9%
от 60 г. до 64 г.	15 654	36,8%	15 600	37,1%	18 958	38,6%	19 303	37,8%	18 326	38,3%	14 303	34,6%	13 386	34,6%	17 712	36,2%	17 073	34,4%
от 65 г. до 69 г.	3 486	8,2%	3 631	8,6%	4 084	8,3%	5 175	10,1%	5 534	11,6%	4 627	11,2%	4 563	11,8%	7 607	15,6%	9 128	18,4%
от 70 г. до 74 г.	241	0,6%	261	0,6%	290	0,6%	291	0,6%	278	0,6%	350	0,8%	350	0,9%	377	0,8%	416	0,8%
от 75 г. до 79 г.	16	0,04%	29	0,1%	46	0,1%	33	0,1%	31	0,1%	45	0,1%	32	0,1%	32	0,1%	39	0,1%
над 80 г. и повече	10	0,02%	8	0,02%	16	0,03%	16	0,03%	12	0,03%	19	0,05%	14	0,04%	14	0,03%	13	0,03%
ЖЕНИ - всичко	30 217	100,0%	28 632	100,0%	33 670	100,0%	46 850	100,0%	45 036	100,0%	34 911	100,0%	32 845	100,0%	41 585	100,0%	46 018	100,0%
до 44 г.	3 786	12,5%	3 506	12,2%	3 971	11,8%	3 873	8,3%	4 172	9,3%	4 120	11,8%	4 180	12,7%	3 981	9,6%	3 759	8,2%
от 45 г. до 49 г.	2 122	7,0%	2 021	7,1%	2 347	7,0%	2 187	4,7%	2 219	4,9%	2 044	5,9%	2 052	6,2%	2 213	5,3%	2 043	4,4%
от 50 г. до 54 г.	4 342	14,4%	3 924	13,7%	5 001	14,9%	4 827	10,3%	4 530	10,1%	4 142	11,9%	4 021	12,2%	4 300	10,3%	4 114	8,9%
от 55 г. до 59 г.	15 693	51,9%	14 287	49,9%	9 121	27,1%	4 938	10,5%	4 790	10,6%	4 664	13,4%	4 720	14,4%	5 215	12,5%	5 244	11,4%
от 60 г. до 64 г.	3 624	12,0%	4 103	14,3%	12 308	36,6%	28 919	61,7%	26 560	59,0%	17 592	50,4%	15 127	46,1%	21 293	51,2%	25 112	54,6%
от 65 г. до 69 г.	473	1,6%	607	2,1%	722	2,1%	1 897	4,0%	2 592	5,8%	2 151	6,2%	2 503	7,6%	4 370	10,5%	5 524	12,0%
от 70 г. до 74 г.	140	0,5%	149	0,5%	166	0,5%	173	0,4%	148	0,3%	174	0,5%	210	0,6%	190	0,5%	200	0,4%
от 75 г. до 79 г.	24	0,1%	21	0,1%	22	0,1%	24	0,1%	18	0,04%	13	0,04%	21	0,1%	14	0,03%	17	0,04%
над 80 г. и повече	13	0,04%	14	0,05%	12	0,04%	12	0,03%	7	0,02%	11	0,03%	11	0,03%	9	0,02%	5	0,01%

3.2. Брой и структура на пенсионерите с новоотпуснати наследствени пенсии по групи възраст и пол за периода 2007 - 2015 г.

ВЪЗРАСТОВИ ГРУПИ	2007 г.		2008 г.		2009 г.		2010 г.		2011 г.		2012 г.		2013 г.		2014 г.		2015 г.	
	ОБЩО	Процент от общия брой	ОБЩО	Процент от общия брой	ОБЩО	Процент от общия брой	ОБЩО	Процент от общия брой	ОБЩО	Процент от общия брой	ОБЩО	Процент от общия брой	ОБЩО	Процент от общия брой	ОБЩО	Процент от общия брой	ОБЩО	Процент от общия брой
ОБЩО (МЪЖЕ И ЖЕНИ)	12 958	100,0%	12 490	100,0%	12 802	100,0%	15 292	100,0%	15 413	100,0%	13 669	100,0%	9 770	100,0%	8 891	100,0%	11 997	100,0%
до 44 г.	5 411	41,8%	5 031	40,3%	4 807	37,5%	5 006	32,7%	4 680	30,4%	4 493	32,9%	4 277	43,8%	4 173	46,9%	3 646	30,4%
от 45 г. до 49 г.	4	0,03%	2	0,02%	1	0,01%	2	0,01%	4	0,03%	2	0,01%	1	0,01%	1	0,01%	1	0,01%
от 50 г. до 54 г.	2 747	21,2%	2 290	18,3%	844	6,6%	9	0,1%	5	0,03%	9	0,1%	3	0,03%	1	0,01%	3	0,03%
от 55 г. до 59 г.	3 637	28,1%	3 954	31,7%	5 670	44,3%	8 534	55,8%	8 789	57,0%	7 019	51,3%	3 080	31,5%	2 029	22,8%	5 022	41,9%
от 60 г. до 64 г.	981	7,6%	1 010	8,1%	1 306	10,2%	1 553	10,2%	1 698	11,0%	1 831	13,4%	2 009	20,6%	2 246	25,3%	2 798	23,3%
от 65 г. до 69 г.	80	0,6%	109	0,9%	92	0,7%	130	0,9%	147	1,0%	201	1,5%	269	2,8%	325	3,7%	394	3,3%
от 70 г. до 74 г.	31	0,2%	34	0,3%	32	0,2%	23	0,2%	42	0,3%	49	0,4%	64	0,7%	59	0,7%	72	0,6%
от 75 г. до 79 г.	30	0,2%	28	0,2%	21	0,2%	19	0,1%	21	0,1%	29	0,2%	31	0,3%	26	0,3%	25	0,2%
над 80 г. и повече	37	0,3%	32	0,3%	29	0,2%	16	0,1%	27	0,2%	36	0,3%	37	0,4%	31	0,3%	36	0,3%
МЪЖЕ - всичко	3 968	100,0%	3 722	100,0%	3 746	100,0%	3 954	100,0%	3 865	100,0%	3 634	100,0%	3 089	100,0%	3 009	100,0%	3 131	100,0%
до 44 г.	2 704	68,1%	2 439	65,5%	2 324	62,0%	2 464	62,3%	2 240	58,0%	2 181	60,0%	2 156	69,8%	2 078	69,1%	1 791	57,2%
от 45 г. до 49 г.	1	0,03%			1	0,03%	1	0,03%	3	0,1%	2	0,1%			1	0,03%		
от 50 г. до 54 г.	1	0,03%	2	0,1%					4	0,1%	4	0,1%	1	0,03%			1	0,03%
от 55 г. до 59 г.	721	18,2%	764	20,5%	801	21,4%	834	21,1%	872	22,6%	698	19,2%	206	6,7%	5	0,2%	4	0,1%
от 60 г. до 64 г.	496	12,5%	475	12,8%	584	15,6%	618	15,6%	697	18,0%	666	18,3%	631	20,4%	796	26,5%	1 201	38,4%
от 65 г. до 69 г.	41	1,0%	36	1,0%	28	0,7%	31	0,8%	42	1,1%	62	1,7%	82	2,7%	111	3,7%	110	3,5%
от 70 г. до 74 г.	3	0,1%	6	0,2%	6	0,2%	4	0,1%	6	0,2%	13	0,4%	9	0,3%	14	0,5%	17	0,5%
от 75 г. до 79 г.	1	0,03%							1	0,03%	3	0,1%	1	0,03%			3	0,1%
над 80 г. и повече					2	0,1%	2	0,1%			5	0,1%	3	0,1%	4	0,1%	4	0,1%
ЖЕНИ - всичко	8 990	100,0%	8 768	100,0%	9 056	100,0%	11 338	100,0%	11 548	100,0%	10 035	100,0%	6 681	100,0%	5 882	100,0%	8 866	100,0%
до 44 г.	2 707	30,1%	2 592	29,6%	2 483	27,4%	2 542	22,4%	2 440	21,1%	2 312	23,0%	2 121	31,7%	2 095	35,6%	1 855	20,9%
от 45 г. до 49 г.	3	0,03%	2	0,02%			1	0,01%	1	0,01%							1	0,01%
от 50 г. до 54 г.	2 746	30,5%	2 288	26,1%	844	9,3%	9	0,1%	1	0,01%	5	0,05%	2	0,03%	1	0,02%	2	0,02%
от 55 г. до 59 г.	2 916	32,4%	3 190	36,4%	4 869	53,8%	7 700	67,9%	7 917	68,6%	6 321	63,0%	2 874	43,0%	2 024	34,4%	5 018	56,6%
от 60 г. до 64 г.	485	5,4%	535	6,1%	722	8,0%	935	8,2%	1 001	8,7%	1 165	11,6%	1 378	20,6%	1 450	24,7%	1 597	18,0%
от 65 г. до 69 г.	39	0,4%	73	0,8%	64	0,7%	99	0,9%	105	0,9%	139	1,4%	187	2,8%	214	3,6%	284	3,2%
от 70 г. до 74 г.	28	0,3%	28	0,3%	26	0,3%	19	0,2%	36	0,3%	36	0,4%	55	0,8%	45	0,8%	55	0,6%
от 75 г. до 79 г.	29	0,3%	28	0,3%	21	0,2%	19	0,2%	20	0,2%	26	0,3%	30	0,4%	26	0,4%	22	0,2%
над 80 г. и повече	37	0,4%	32	0,4%	27	0,3%	14	0,1%	27	0,2%	31	0,3%	34	0,5%	27	0,5%	32	0,4%

3.3. Брой и структура на пенсионерите с новоотпуснати пенсии по групи възраст и пол за периода 2007 - 2015 г.

ВЪЗРАСТОВИ ГРУПИ	2007 г.		2008 г.		2009 г.		2010 г.		2011 г.		2012 г.		2013 г.		2014 г.		2015 г.	
	ОБЩО	Процент от общия брой	ОБЩО	Процент от общия брой	ОБЩО	Процент от общия брой	ОБЩО	Процент от общия брой	ОБЩО	Процент от общия брой	ОБЩО	Процент от общия брой	ОБЩО	Процент от общия брой	ОБЩО	Процент от общия брой	ОБЩО	Процент от общия брой
ОБЩО (МЪЖЕ И ЖЕНИ)	85 750	100,0%	83 180	100,0%	95 554	100,0%	113 207	100,0%	108 255	100,0%	89 879	100,0%	81 301	100,0%	99 379	100,0%	107 663	100,0%
до 44 г.	13 154	15,3%	12 327	14,8%	13 369	14,0%	13 644	12,1%	13 664	12,6%	13 332	14,8%	12 774	15,7%	12 372	12,4%	11 461	10,6%
от 45 г. до 49 г.	4 593	5,4%	4 780	5,7%	5 917	6,2%	5 971	5,3%	5 581	5,2%	5 404	6,0%	5 155	6,3%	5 275	5,3%	6 046	5,6%
от 50 г. до 54 г.	11 842	13,8%	10 982	13,2%	11 555	12,1%	10 740	9,5%	9 675	8,9%	8 928	9,9%	8 367	10,3%	9 574	9,6%	9 179	8,5%
от 55 г. до 59 г.	31 321	36,5%	29 455	35,4%	26 609	27,8%	25 268	22,3%	23 894	22,1%	20 784	23,1%	16 378	20,1%	17 853	18,0%	20 125	18,7%
от 60 г. до 64 г.	20 259	23,6%	20 713	24,9%	32 572	34,1%	49 775	44,0%	46 584	43,0%	33 726	37,5%	30 522	37,5%	41 251	41,5%	44 983	41,8%
от 65 г. до 69 г.	4 039	4,7%	4 347	5,2%	4 898	5,1%	7 202	6,4%	8 273	7,6%	6 979	7,8%	7 335	9,0%	12 302	12,4%	15 046	14,0%
от 70 г. до 74 г.	412	0,5%	444	0,5%	488	0,5%	487	0,4%	468	0,4%	573	0,6%	624	0,8%	626	0,6%	688	0,6%
от 75 г. до 79 г.	70	0,1%	78	0,1%	89	0,1%	76	0,1%	70	0,1%	87	0,1%	84	0,1%	72	0,1%	81	0,1%
над 80 г. и повече	60	0,1%	54	0,1%	57	0,1%	44	0,04%	46	0,04%	66	0,1%	62	0,1%	54	0,1%	54	0,1%
МЪЖЕ - всичко	46 543	100,0%	45 780	100,0%	52 828	100,0%	55 019	100,0%	51 671	100,0%	44 933	100,0%	41 775	100,0%	51 912	100,0%	52 779	100,0%
до 44 г.	6 661	14,3%	6 229	13,6%	6 915	13,1%	7 229	13,1%	7 052	13,6%	6 900	15,4%	6 473	15,5%	6 296	12,1%	5 847	11,1%
от 45 г. до 49 г.	2 468	5,3%	2 757	6,0%	3 570	6,8%	3 783	6,9%	3 361	6,5%	3 360	7,5%	3 103	7,4%	3 062	5,9%	4 002	7,6%
от 50 г. до 54 г.	4 754	10,2%	4 770	10,4%	5 710	10,8%	5 904	10,7%	5 144	10,0%	4 781	10,6%	4 344	10,4%	5 273	10,2%	5 063	9,6%
от 55 г. до 59 г.	12 712	27,3%	11 978	26,2%	12 619	23,9%	12 630	23,0%	11 187	21,7%	9 799	21,8%	8 784	21,0%	10 614	20,4%	9 863	18,7%
от 60 г. до 64 г.	16 150	34,7%	16 075	35,1%	19 542	37,0%	19 921	36,2%	19 023	36,8%	14 969	33,3%	14 017	33,6%	18 508	35,7%	18 274	34,6%
от 65 г. до 69 г.	3 527	7,6%	3 667	8,0%	4 112	7,8%	5 206	9,5%	5 576	10,8%	4 689	10,4%	4 645	11,1%	7 718	14,9%	9 238	17,5%
от 70 г. до 74 г.	244	0,5%	267	0,6%	296	0,6%	295	0,5%	284	0,5%	363	0,8%	359	0,9%	391	0,8%	433	0,8%
от 75 г. до 79 г.	17	0,04%	29	0,1%	46	0,1%	33	0,1%	32	0,1%	48	0,1%	33	0,1%	32	0,1%	42	0,1%
над 80 г. и повече	10	0,02%	8	0,02%	18	0,03%	18	0,03%	12	0,02%	24	0,1%	17	0,04%	18	0,03%	17	0,0%
ЖЕНИ - всичко	39 207	100,0%	37 400	100,0%	42 726	100,0%	58 188	100,0%	56 584	100,0%	44 946	100,0%	39 526	100,0%	47 467	100,0%	54 884	100,0%
до 44 г.	6 493	16,6%	6 098	16,3%	6 454	15,1%	6 415	11,0%	6 612	11,7%	6 432	14,3%	6 301	15,9%	6 076	12,8%	5 614	10,2%
от 45 г. до 49 г.	2 125	5,4%	2 023	5,4%	2 347	5,5%	2 188	3,8%	2 220	3,9%	2 044	4,5%	2 052	5,2%	2 213	4,7%	2 044	3,7%
от 50 г. до 54 г.	7 088	18,1%	6 212	16,6%	5 845	13,7%	4 836	8,3%	4 531	8,0%	4 147	9,2%	4 023	10,2%	4 301	9,1%	4 116	7,5%
от 55 г. до 59 г.	18 609	47,5%	17 477	46,7%	13 990	32,7%	12 638	21,7%	12 707	22,5%	10 985	24,4%	7 594	19,2%	7 239	15,3%	10 262	18,7%
от 60 г. до 64 г.	4 109	10,5%	4 638	12,4%	13 030	30,5%	29 854	51,3%	27 561	48,7%	18 757	41,7%	16 505	41,8%	22 743	47,9%	26 709	48,7%
от 65 г. до 69 г.	512	1,3%	680	1,8%	786	1,8%	1 996	3,4%	2 697	4,8%	2 290	5,1%	2 690	6,8%	4 584	9,7%	5 808	10,6%
от 70 г. до 74 г.	168	0,4%	177	0,5%	192	0,4%	192	0,3%	184	0,3%	210	0,5%	265	0,7%	235	0,5%	255	0,5%
от 75 г. до 79 г.	53	0,1%	49	0,1%	43	0,1%	43	0,1%	38	0,1%	39	0,1%	51	0,1%	40	0,1%	39	0,1%
над 80 г. и повече	50	0,1%	46	0,1%	39	0,1%	26	0,04%	34	0,1%	42	0,1%	45	0,1%	36	0,1%	37	0,1%

3.4. Брой и структура на пенсионерите с новоотпуснати лични пенсии за осигурителен стаж и възраст по групи възраст и пол за периода 2007 - 2015 г.

ВЪЗРАСТОВИ ГРУПИ	2007 г.		2008 г.		2009 г.		2010 г.		2011 г.		2012 г.		2013 г.		2014 г.		2015 г.	
	ОБЩО	Процент от общия брой	ОБЩО	Процент от общия брой	ОБЩО	Процент от общия брой	ОБЩО	Процент от общия брой	ОБЩО	Процент от общия брой	ОБЩО	Процент от общия брой	ОБЩО	Процент от общия брой	ОБЩО	Процент от общия брой	ОБЩО	Процент от общия брой
ОБЩО (МЪЖЕ И ЖЕНИ)	44 285	100,0%	42 264	100,0%	48 111	100,0%	62 718	100,0%	58 655	100,0%	42 141	100,0%	37 802	100,0%	53 954	100,0%	59 179	100,0%
до 44 г.									1	0,002%	6	0,01%	5	0,01%	4	0,01%	3	0,005%
от 45 г. до 49 г.	382	0,9%	521	1,2%	660	1,4%	590	0,9%	448	0,8%	486	1,2%	469	1,2%	513	1,0%	412	0,7%
от 50 г. до 54 г.	2 656	6,0%	2 357	5,6%	2 940	6,1%	2 898	4,6%	2 399	4,1%	1 873	4,4%	1 814	4,8%	1 953	3,6%	1 949	3,3%
от 55 г. до 59 г.	20 804	47,0%	18 581	44,0%	12 489	26,0%	8 165	13,0%	7 076	12,1%	5 636	13,4%	5 330	14,1%	6 602	12,2%	6 422	10,9%
от 60 г. до 64 г.	16 524	37,3%	16 683	39,5%	27 317	56,8%	44 074	70,3%	40 718	69,4%	27 445	65,1%	23 361	61,8%	33 330	61,8%	36 338	61,4%
от 65 г. до 69 г.	3 810	8,6%	4 031	9,5%	4 591	9,5%	6 819	10,9%	7 846	13,4%	6 481	15,4%	6 624	17,5%	11 352	21,0%	13 834	23,4%
от 70 г. до 74 г.	84	0,2%	75	0,2%	85	0,2%	142	0,2%	136	0,2%	165	0,4%	156	0,4%	168	0,31%	174	0,3%
от 75 г. до 79 г.	17	0,04%	14	0,03%	23	0,05%	27	0,04%	25	0,04%	37	0,1%	27	0,07%	22	0,04%	36	0,1%
над 80 г. и повече	8	0,02%	2	0,005%	6	0,01%	3	0,005%	6	0,01%	12	0,03%	16	0,04%	10	0,02%	11	0,02%
МЪЖЕ - всичко	26 574	100,0%	26 022	100,0%	29 354	100,0%	30 228	100,0%	28 295	100,0%	21 698	100,0%	19 964	100,0%	28 213	100,0%	28 638	100,0%
до 44 г.																	1	0,003%
от 45 г. до 49 г.	278	1,0%	449	1,7%	557	1,9%	487	1,6%	349	1,2%	414	1,9%	415	2,1%	455	1,6%	375	1,3%
от 50 г. до 54 г.	1 410	5,3%	1 418	5,4%	1 596	5,4%	1 492	4,9%	1 234	4,4%	928	4,3%	921	4,6%	1 013	3,6%	1 014	3,5%
от 55 г. до 59 г.	8 088	30,4%	7 444	28,6%	7 164	24,4%	6 911	22,9%	5 961	21,1%	4 699	21,7%	4 365	21,9%	5 551	19,7%	5 249	18,3%
от 60 г. до 64 г.	13 341	50,2%	13 153	50,5%	16 008	54,5%	16 206	53,6%	15 267	54,0%	11 052	50,9%	9 836	49,3%	13 849	49,1%	13 233	46,2%
от 65 г. до 69 г.	3 374	12,7%	3 485	13,4%	3 935	13,4%	4 995	16,5%	5 351	18,9%	4 425	20,4%	4 274	21,4%	7 192	25,5%	8 587	30,0%
от 70 г. до 74 г.	64	0,2%	60	0,2%	71	0,2%	114	0,4%	108	0,4%	138	0,6%	122	0,6%	128	0,5%	142	0,5%
от 75 г. до 79 г.	13	0,05%	11	0,04%	20	0,1%	20	0,1%	19	0,1%	32	0,1%	19	0,1%	17	0,1%	27	0,1%
над 80 г. и повече	6	0,02%	2	0,01%	3	0,01%	3	0,01%	6	0,02%	10	0,05%	12	0,1%	8	0,03%	10	0,03%
ЖЕНИ - всичко	17 711	100,0%	16 242	100,0%	18 757	100,0%	32 490	100,0%	30 360	100,0%	20 443	100,0%	17 838	100,0%	25 741	100,0%	30 541	100,0%
до 44 г.									1	0,003%	6	0,03%	5	0,03%	4	0,02%	2	0,01%
от 45 г. до 49 г.	104	0,6%	72	0,4%	103	0,5%	103	0,3%	99	0,3%	72	0,4%	54	0,3%	58	0,2%	37	0,1%
от 50 г. до 54 г.	1 246	7,0%	939	5,8%	1 344	7,2%	1 406	4,3%	1 165	3,8%	945	4,6%	893	5,0%	940	3,7%	935	3,1%
от 55 г. до 59 г.	12 716	71,8%	11 137	68,6%	5 325	28,4%	1 254	3,9%	1 115	3,7%	937	4,6%	965	5,4%	1 051	4,1%	1 173	3,8%
от 60 г. до 64 г.	3 183	18,0%	3 530	21,7%	11 309	60,3%	27 868	85,8%	25 451	83,8%	16 393	80,2%	13 525	75,8%	19 481	75,7%	23 105	75,7%
от 65 г. до 69 г.	436	2,5%	546	3,4%	656	3,5%	1 824	5,6%	2 495	8,2%	2 056	10,1%	2 350	13,2%	4 160	16,2%	5 247	17,2%
от 70 г. до 74 г.	20	0,1%	15	0,1%	14	0,1%	28	0,1%	28	0,1%	27	0,1%	34	0,2%	40	0,2%	32	0,1%
от 75 г. до 79 г.	4	0,02%	3	0,02%	3	0,02%	7	0,02%	6	0,02%	5	0,02%	8	0,04%	5	0,02%	9	0,03%
над 80 г. и повече	2	0,01%			3	0,02%					2	0,01%	4	0,02%	2	0,01%	1	0,003%

3.5. Брой и структура на пенсионерите с новоотпуснати наследствени пенсии за осигурителен стаж и възраст по групи възраст и пол за периода 2007 - 2015 г.

ВЪЗРАСТОВИ ГРУПИ	2007 г.		2008 г.		2009 г.		2010 г.		2011 г.		2012 г.		2013 г.		2014 г.		2015 г.	
	ОБЩО	Процент от общия брой	ОБЩО	Процент от общия брой	ОБЩО	Процент от общия брой	ОБЩО	Процент от общия брой	ОБЩО	Процент от общия брой	ОБЩО	Процент от общия брой	ОБЩО	Процент от общия брой	ОБЩО	Процент от общия брой	ОБЩО	Процент от общия брой
ОБЩО (МЪЖЕ И ЖЕНИ)	2 367	100,0%	2 200	100,0%	2 360	100,0%	2 649	100,0%	2 614	100,0%	2 405	100,0%	1 850	100,0%	1 730	100,0%	2 255	100,0%
до 44 г.	353	14,9%	272	12,4%	260	11,0%	304	11,5%	266	10,2%	249	10,4%	209	11,3%	200	11,6%	170	7,5%
от 45 г. до 49 г.	2	0,1%							2	0,1%	2	0,1%			1	0,1%		
от 50 г. до 54 г.	470	19,9%	335	15,2%	119	5,0%	1	0,04%			5	0,2%	1	0,1%			1	0,04%
от 55 г. до 59 г.	1 050	44,4%	1 073	48,8%	1 375	58,3%	1 679	63,4%	1 633	62,5%	1 331	55,3%	665	35,9%	588	34,0%	996	44,2%
от 60 г. до 64 г.	363	15,3%	378	17,2%	487	20,6%	543	20,5%	561	21,5%	614	25,5%	729	39,4%	712	41,2%	776	34,4%
от 65 г. до 69 г.	44	1,9%	67	3,0%	54	2,3%	73	2,8%	79	3,0%	110	4,6%	146	7,9%	136	7,9%	207	9,2%
от 70 г. до 74 г.	26	1,1%	23	1,0%	23	1,0%	17	0,6%	30	1,1%	38	1,6%	47	2,5%	41	2,4%	52	2,3%
от 75 г. до 79 г.	28	1,2%	23	1,0%	18	0,8%	18	0,7%	17	0,7%	23	1,0%	25	1,4%	23	1,3%	22	1,0%
над 80 г. и повече	31	1,3%	29	1,3%	24	1,0%	14	0,5%	26	1,0%	33	1,4%	28	1,5%	29	1,7%	31	1,4%
МЪЖЕ - всичко	399	100,0%	356	100,0%	346	100,0%	315	100,0%	334	100,0%	328	100,0%	266	100,0%	233	100,0%	222	100,0%
до 44 г.	166	41,6%	127	35,7%	122	35,3%	144	45,7%	119	35,6%	128	39,0%	98	36,8%	93	39,9%	71	32,0%
от 45 г. до 49 г.									2	0,6%	2	0,6%			1	0,4%		
от 50 г. до 54 г.											3	0,9%						
от 55 г. до 59 г.	79	19,8%	84	23,6%	71	20,5%	55	17,5%	60	18,0%	47	14,3%	10	3,8%			2	0,9%
от 60 г. до 64 г.	134	33,6%	121	34,0%	138	39,9%	101	32,1%	136	40,7%	115	35,1%	125	47,0%	107	45,9%	100	45,0%
от 65 г. до 69 г.	16	4,0%	20	5,6%	10	2,9%	12	3,8%	13	3,9%	19	5,8%	26	9,8%	21	9,0%	33	14,9%
от 70 г. до 74 г.	3	0,8%	4	1,1%	3	0,9%	1	0,3%	4	1,2%	9	2,7%	4	1,5%	7	3,0%	11	5,0%
от 75 г. до 79 г.	1	0,3%									1	0,3%	1	0,4%			2	0,9%
над 80 г. и повече					2	0,6%	2	0,6%			4	1,2%	2	0,8%	4	1,7%	3	1,4%
ЖЕНИ - всичко	1 968	100,0%	1 844	100,0%	2 014	100,0%	2 334	100,0%	2 280	100,0%	2 077	100,0%	1 584	100,0%	1 497	100,0%	2 033	100,0%
до 44 г.	187	9,5%	145	7,9%	138	6,9%	160	6,9%	147	6,4%	121	5,8%	111	7,0%	107	7,1%	99	4,9%
от 45 г. до 49 г.	2	0,1%																
от 50 г. до 54 г.	470	23,9%	335	18,2%	119	5,9%	1	0,04%			2	0,1%	1	0,1%			1	0,05%
от 55 г. до 59 г.	971	49,3%	989	53,6%	1304	64,7%	1624	69,6%	1573	69,0%	1284	61,8%	655	41,4%	588	39,3%	994	48,9%
от 60 г. до 64 г.	229	11,6%	257	13,9%	349	17,3%	442	18,9%	425	18,6%	499	24,0%	604	38,1%	605	40,4%	676	33,3%
от 65 г. до 69 г.	28	1,4%	47	2,5%	44	2,2%	61	2,6%	66	2,9%	91	4,4%	120	7,6%	115	7,7%	174	8,6%
от 70 г. до 74 г.	23	1,2%	19	1,0%	20	1,0%	16	0,7%	26	1,1%	29	1,4%	43	2,7%	34	2,3%	41	2,0%
от 75 г. до 79 г.	27	1,4%	23	1,2%	18	0,9%	18	0,8%	17	0,7%	22	1,1%	24	1,5%	23	1,5%	20	1,0%
над 80 г. и повече	31	1,6%	29	1,6%	22	1,1%	12	0,5%	26	1,1%	29	1,4%	26	1,6%	25	1,7%	28	1,4%

3.6. Брой и структура на пенсионерите с новоотпуснати пенсии (лични и наследствени) за осигурителен стаж и възраст за периода 2007 - 2015 г.

ВЪЗРАСТОВИ ГРУПИ	2007 г.		2008 г.		2009 г.		2010 г.		2011 г.		2012 г.		2013 г.		2014 г.		2015 г.	
	ОБЩО	Процент от общия брой	ОБЩО	Процент от общия брой	ОБЩО	Процент от общия брой	ОБЩО	Процент от общия брой	ОБЩО	Процент от общия брой	ОБЩО	Процент от общия брой	ОБЩО	Процент от общия брой	ОБЩО	Процент от общия брой	ОБЩО	Процент от общия брой
ОБЩО (МЪЖЕ И ЖЕНИ)	46 652	100,0%	44 464	100,0%	50 471	100,0%	65 367	100,0%	61 269	100,0%	44 546	100,0%	39 652	100,0%	55 684	100,0%	61 434	100,0%
до 44 г.	353	0,8%	272	0,6%	260	0,5%	304	0,5%	267	0,4%	255	0,6%	214	0,5%	204	0,4%	173	0,3%
от 45 г. до 49 г.	384	0,8%	521	1,2%	660	1,3%	590	0,9%	450	0,7%	488	1,1%	469	1,2%	514	0,9%	412	0,7%
от 50 г. до 54 г.	3 126	6,7%	2 692	6,1%	3 059	6,1%	2 899	4,4%	2 399	3,9%	1 878	4,2%	1 815	4,6%	1 953	3,5%	1 950	3,2%
от 55 г. до 59 г.	21 854	46,8%	19 654	44,2%	13 864	27,5%	9 844	15,1%	8 709	14,2%	6 967	15,6%	5 995	15,1%	7 190	12,9%	7 418	12,1%
от 60 г. до 64 г.	16 887	36,2%	17 061	38,4%	27 804	55,1%	44 617	68,3%	41 279	67,4%	28 059	63,0%	24 090	60,8%	34 042	61,1%	37 114	60,4%
от 65 г. до 69 г.	3 854	8,3%	4 098	9,2%	4 645	9,2%	6 892	10,5%	7 925	12,9%	6 591	14,8%	6 770	17,1%	11 488	20,6%	14 041	22,9%
от 70 г. до 74 г.	110	0,2%	98	0,2%	108	0,2%	159	0,2%	166	0,3%	203	0,5%	203	0,5%	209	0,4%	226	0,4%
от 75 г. до 79 г.	45	0,1%	37	0,1%	41	0,1%	45	0,1%	42	0,1%	60	0,1%	52	0,1%	45	0,1%	58	0,1%
над 80 г. и повече	39	0,1%	31	0,1%	30	0,1%	17	0,03%	32	0,1%	45	0,1%	44	0,1%	39	0,1%	42	0,1%
МЪЖЕ - всичко	26 973	100,0%	26 378	100,0%	29 700	100,0%	30 543	100,0%	28 629	100,0%	22 026	100,0%	20 230	100,0%	28 446	100,0%	28 860	100,0%
до 44 г.	166	0,6%	127	0,5%	122	0,4%	144	0,5%	119	0,4%	128	0,6%	98	0,5%	93	0,3%	72	0,2%
от 45 г. до 49 г.	278	1,0%	449	1,7%	557	1,9%	487	1,6%	351	1,2%	416	1,9%	415	2,1%	456	1,6%	375	1,3%
от 50 г. до 54 г.	1 410	5,2%	1 418	5,4%	1 596	5,4%	1 492	4,9%	1 234	4,3%	931	4,2%	921	4,6%	1 013	3,6%	1 014	3,5%
от 55 г. до 59 г.	8 167	30,3%	7 528	28,5%	7 235	24,4%	6 966	22,8%	6 021	21,0%	4 746	21,5%	4 375	21,6%	5 551	19,5%	5 251	18,2%
от 60 г. до 64 г.	13 475	50,0%	13 274	50,3%	16 146	54,4%	16 307	53,4%	15 403	53,8%	11 167	50,7%	9 961	49,2%	13 956	49,1%	13 333	46,2%
от 65 г. до 69 г.	3 390	12,6%	3 505	13,3%	3 945	13,3%	5 007	16,4%	5 364	18,7%	4 444	20,2%	4 300	21,3%	7 213	25,4%	8 620	29,9%
от 70 г. до 74 г.	67	0,2%	64	0,2%	74	0,2%	115	0,4%	112	0,4%	147	0,7%	126	0,6%	135	0,5%	153	0,5%
от 75 г. до 79 г.	14	0,1%	11	0,04%	20	0,1%	20	0,1%	19	0,1%	33	0,1%	20	0,1%	17	0,1%	29	0,1%
над 80 г. и повече	6	0,02%	2	0,01%	5	0,02%	5	0,02%	6	0,02%	14	0,1%	14	0,1%	12	0,04%	13	0,0%
ЖЕНИ - всичко	19 679	100,0%	18 086	100,0%	20 771	100,0%	34 824	100,0%	32 640	100,0%	22 520	100,0%	19 422	100,0%	27 238	100,0%	32 574	100,0%
до 44 г.	187	1,0%	145	0,8%	138	0,7%	160	0,5%	148	0,5%	127	0,6%	116	0,6%	111	0,4%	101	0,3%
от 45 г. до 49 г.	106	0,5%	72	0,4%	103	0,5%	103	0,3%	99	0,3%	72	0,3%	54	0,3%	58	0,2%	37	0,1%
от 50 г. до 54 г.	1 716	8,7%	1 274	7,0%	1 463	7,0%	1 407	4,0%	1 165	3,6%	947	4,2%	894	4,6%	940	3,5%	936	2,9%
от 55 г. до 59 г.	13 687	69,6%	12 126	67,0%	6 629	31,9%	2 878	8,3%	2 688	8,2%	2 221	9,9%	1 620	8,3%	1 639	6,0%	2 167	6,7%
от 60 г. до 64 г.	3 412	17,3%	3 787	20,9%	11 658	56,1%	28 310	81,3%	25 876	79,3%	16 892	75,0%	14 129	72,7%	20 086	73,7%	23 781	73,0%
от 65 г. до 69 г.	464	2,4%	593	3,3%	700	3,4%	1 885	5,4%	2 561	7,8%	2 147	9,5%	2 470	12,7%	4 275	15,7%	5 421	16,6%
от 70 г. до 74 г.	43	0,2%	34	0,2%	34	0,2%	44	0,1%	54	0,2%	56	0,2%	77	0,4%	74	0,3%	73	0,2%
от 75 г. до 79 г.	31	0,2%	26	0,1%	21	0,1%	25	0,1%	23	0,1%	27	0,1%	32	0,2%	28	0,1%	29	0,1%
над 80 г. и повече	33	0,2%	29	0,2%	25	0,1%	12	0,03%	26	0,1%	31	0,1%	30	0,2%	27	0,1%	29	0,1%

3.7. Брой и структура на пенсионерите с новоотпуснати лични пенсии за инвалидност поради общо заболяване по групи възраст и пол за периода 2007 - 2015 г.

ВЪЗРАСТОВИ ГРУПИ	2007 г.		2008 г.		2009 г.		2010 г.		2011 г.		2012 г.		2013 г.		2014 г.		2015 г.	
	ОБЩО	Процент от общия брой	ОБЩО	Процент от общия брой	ОБЩО	Процент от общия брой	ОБЩО	Процент от общия брой	ОБЩО	Процент от общия брой	ОБЩО	Процент от общия брой	ОБЩО	Процент от общия брой	ОБЩО	Процент от общия брой	ОБЩО	Процент от общия брой
ОБЩО (МЪЖЕ И ЖЕНИ)	23 752	100,0%	23 162	100,0%	27 727	100,0%	27 696	100,0%	27 680	100,0%	27 452	100,0%	28 217	100,0%	30 147	100,0%	29 113	100,0%
до 44 г.	5 057	21,3%	4 608	19,9%	5 347	19,3%	5 481	19,8%	5 565	20,1%	5 572	20,3%	5 591	19,8%	5 537	18,4%	4 987	17,1%
от 45 г. до 49 г.	3 642	15,3%	3 427	14,8%	4 020	14,5%	3 884	14,0%	3 987	14,4%	3 628	13,2%	3 692	13,1%	3 846	12,8%	3 633	12,5%
от 50 г. до 54 г.	5 849	24,6%	5 645	24,4%	6 731	24,3%	6 514	23,5%	6 401	23,1%	6 147	22,4%	5 957	21,1%	6 361	21,1%	5 994	20,6%
от 55 г. до 59 г.	6 554	27,6%	6 531	28,2%	7 783	28,1%	7 731	27,9%	7 551	27,3%	7 595	27,7%	7 620	27,0%	8 371	27,8%	8 080	27,8%
от 60 г. до 64 г.	2 525	10,6%	2 788	12,0%	3 658	13,2%	3 870	14,0%	3 945	14,3%	4 227	15,4%	4 937	17,5%	5 418	18,0%	5 648	19,4%
от 65 г. до 69 г.	114	0,5%	146	0,6%	170	0,6%	196	0,7%	216	0,8%	260	0,9%	396	1,4%	566	1,9%	734	2,5%
от 70 г. до 74 г.	9	0,04%	13	0,1%	16	0,1%	18	0,1%	12	0,04%	21	0,1%	22	0,1%	43	0,1%	34	0,1%
от 75 г. до 79 г.	2	0,01%	1	0,004%			1	0,004%	2	0,01%	1	0,004%	2	0,01%	4	0,01%	2	0,01%
над 80 г. и повече			3	0,01%	2	0,01%	1	0,004%	1	0,004%	1	0,004%			1	0,003%	1	0,003%
МЪЖЕ - всичко	12 728	100,0%	12 239	100,0%	14 407	100,0%	14 964	100,0%	14 597	100,0%	14 526	100,0%	14 771	100,0%	15 776	100,0%	15 262	100,0%
до 44 г.	2 294	18,0%	2 062	16,8%	2 419	16,8%	2 637	17,6%	2 521	17,3%	2 509	17,3%	2 520	17,1%	2 542	16,1%	2 296	15,0%
от 45 г. до 49 г.	1 711	13,4%	1 575	12,9%	1 874	13,0%	1 899	12,7%	1 946	13,3%	1 745	12,0%	1 778	12,0%	1 767	11,2%	1 751	11,5%
от 50 г. до 54 г.	2 859	22,5%	2 763	22,6%	3 178	22,1%	3 218	21,5%	3 131	21,4%	3 045	21,0%	2 887	19,5%	3 098	19,6%	2 935	19,2%
от 55 г. до 59 г.	3 652	28,7%	3 454	28,2%	4 092	28,4%	4 177	27,9%	3 968	27,2%	3 961	27,3%	3 933	26,6%	4 300	27,3%	4 084	26,8%
от 60 г. до 64 г.	2 119	16,6%	2 269	18,5%	2 710	18,8%	2 881	19,3%	2 877	19,7%	3 070	21,1%	3 383	22,9%	3 665	23,2%	3 690	24,2%
от 65 г. до 69 г.	88	0,7%	111	0,9%	122	0,8%	139	0,9%	147	1,0%	182	1,3%	259	1,8%	375	2,4%	484	3,2%
от 70 г. до 74 г.	5	0,04%	5	0,04%	10	0,1%	12	0,1%	7	0,05%	12	0,1%	11	0,1%	24	0,2%	21	0,1%
от 75 г. до 79 г.											1	0,01%			4	0,03%		
над 80 г. и повече					2	0,01%	1	0,01%			1	0,01%			1	0,01%	1	0,01%
ЖЕНИ - всичко	11 024	100,0%	10 923	100,0%	13 320	100,0%	12 732	100,0%	13 083	100,0%	12 926	100,0%	13 446	100,0%	14 371	100,0%	13 851	100,0%
до 44 г.	2 763	25,1%	2 546	23,3%	2 928	22,0%	2 844	22,3%	3 044	23,3%	3 063	23,7%	3 071	22,8%	2 995	20,8%	2 691	19,4%
от 45 г. до 49 г.	1 931	17,5%	1 852	17,0%	2 146	16,1%	1 985	15,6%	2 041	15,6%	1 883	14,6%	1 914	14,2%	2 079	14,5%	1 882	13,6%
от 50 г. до 54 г.	2 990	27,1%	2 882	26,4%	3 553	26,7%	3 296	25,9%	3 270	25,0%	3 102	24,0%	3 070	22,8%	3 263	22,7%	3 059	22,1%
от 55 г. до 59 г.	2 902	26,3%	3 077	28,2%	3 691	27,7%	3 554	27,9%	3 583	27,4%	3 634	28,1%	3 687	27,4%	4 071	28,3%	3 996	28,8%
от 60 г. до 64 г.	406	3,7%	519	4,8%	948	7,1%	989	7,8%	1068	8,2%	1 157	9,0%	1 554	11,6%	1 753	12,2%	1 958	14,1%
от 65 г. до 69 г.	26	0,2%	35	0,3%	48	0,4%	57	0,4%	69	0,5%	78	0,6%	137	1,0%	191	1,3%	250	1,8%
от 70 г. до 74 г.	4	0,04%	8	0,1%	6	0,05%	6	0,05%	5	0,04%	9	0,1%	11	0,1%	19	0,1%	13	0,1%
от 75 г. до 79 г.	2	0,02%	1	0,01%			1	0,01%	2	0,02%			2	0,01%			2	0,01%
над 80 г. и повече			3	0,03%					1	0,01%								

3.8. Брой и структура на пенсионерите с новоотпуснати наследствени пенсии за инвалидност поради общо заболяване по групи възраст и пол за периода 2007 - 2015 г

ВЪЗРАСТОВИ ГРУПИ	2007 г.		2008 г.		2009 г.		2010 г.		2011 г.		2012 г.		2013 г.		2014 г.		2015 г.	
	ОБЩО	Процент от общия брой	ОБЩО	Процент от общия брой	ОБЩО	Процент от общия брой	ОБЩО	Процент от общия брой	ОБЩО	Процент от общия брой	ОБЩО	Процент от общия брой	ОБЩО	Процент от общия брой	ОБЩО	Процент от общия брой	ОБЩО	Процент от общия брой
ОБЩО (МЪЖЕ И ЖЕНИ)	9 929	100,0%	9 559	100,0%	9 803	100,0%	11 824	100,0%	12 007	100,0%	10 531	100,0%	7 465	100,0%	6 747	100,0%	9 195	100,0%
до 44 г.	4 725	47,6%	4 381	45,8%	4 251	43,4%	4 354	36,8%	4 096	34,1%	3 936	37,4%	3 805	51,0%	3 751	55,6%	3 301	35,9%
от 45 г. до 49 г.	2	0,02%			1	0,01%	1	0,01%									2	0,02%
от 50 г. до 54 г.	2 126	21,4%	1 806	18,9%	665	6,8%	1	0,0%	2	0,02%	1	0,01%	2	0,03%			3 730	40,6%
от 55 г. до 59 г.	2 436	24,5%	2 708	28,3%	4 041	41,2%	6 435	54,4%	6 725	56,0%	5 334	50,7%	2 294	30,7%	1 320	19,6%	1 964	21,4%
от 60 г. до 64 г.	600	6,0%	614	6,4%	800	8,2%	972	8,2%	1 105	9,2%	1 161	11,0%	1 225	16,4%	1 476	21,9%	1 964	21,4%
от 65 г. до 69 г.	35	0,4%	39	0,4%	36	0,4%	56	0,5%	67	0,6%	86	0,8%	115	1,5%	181	2,7%	175	1,9%
от 70 г. до 74 г.	2	0,02%	8	0,1%	7	0,1%	5	0,04%	9	0,1%	8	0,1%	14	0,2%	18	0,3%	18	0,2%
от 75 г. до 79 г.			2	0,02%	1	0,01%			3	0,02%	4	0,04%	3	0,04%			3	0,03%
над 80 г. и повече	3	0,03%	1	0,01%	1	0,01%					1	0,01%	7	0,1%	1	0,01%	2	0,02%
МЪЖЕ - всичко	3 406	100,0%	3 163	100,0%	3 250	100,0%	3 455	100,0%	3 339	100,0%	3 151	100,0%	2 685	100,0%	2 668	100,0%	2 812	100,0%
до 44 г.	2 390	70,2%	2 125	67,2%	2 058	63,3%	2 145	62,1%	1 947	58,3%	1 908	60,6%	1 923	71,6%	1 878	70,4%	1 630	58,0%
от 45 г. до 49 г.	1	0,03%			1	0,03%	1	0,03%									1	0,04%
от 50 г. до 54 г.									1	0,03%		1	0,04%				1	0,04%
от 55 г. до 59 г.	631	18,5%	671	21,2%	725	22,3%	773	22,4%	804	24,1%	647	20,5%	196	7,3%	5	0,2%	2	0,1%
от 60 г. до 64 г.	359	10,5%	350	11,1%	445	13,7%	514	14,9%	555	16,6%	546	17,3%	504	18,8%	688	25,8%	1094	38,9%
от 65 г. до 69 г.	25	0,7%	15	0,5%	18	0,6%	19	0,5%	29	0,9%	43	1,4%	55	2,0%	90	3,4%	77	2,7%
от 70 г. до 74 г.			2	0,1%	3	0,1%	3	0,1%	2	0,1%	4	0,1%	5	0,2%	7	0,3%	6	0,2%
от 75 г. до 79 г.									1	0,03%	2	0,1%					1	0,04%
над 80 г. и повече											1	0,03%	1	0,04%			1	0,04%
ЖЕНИ - всичко	6 523	100,0%	6 396	100,0%	6 553	100,0%	8 369	100,0%	8 668	100,0%	7 380	100,0%	4 780	100,0%	4 079	100,0%	6 383	100,0%
до 44 г.	2 335	35,8%	2 256	35,3%	2 193	33,5%	2 209	26,4%	2 149	24,8%	2 028	27,5%	1 882	39,4%	1 873	45,9%	1 671	26,2%
от 45 г. до 49 г.	1	0,02%															1	0,02%
от 50 г. до 54 г.	2 126	32,6%	1 806	28,2%	665	10,1%	1	0,01%	1	0,01%	1	0,01%	1	0,02%			1	0,02%
от 55 г. до 59 г.	1 805	27,7%	2 037	31,8%	3 316	50,6%	5 662	67,7%	5 921	68,3%	4 687	63,5%	2 098	43,9%	1 315	32,2%	3 728	58,4%
от 60 г. до 64 г.	241	3,7%	264	4,1%	355	5,4%	458	5,5%	550	6,3%	615	8,3%	721	15,1%	788	19,3%	870	13,6%
от 65 г. до 69 г.	10	0,2%	24	0,4%	18	0,3%	37	0,4%	38	0,4%	43	0,6%	60	1,3%	91	2,2%	98	1,5%
от 70 г. до 74 г.	2	0,03%	6	0,1%	4	0,1%	2	0,02%	7	0,08%	4	0,05%	9	0,2%	11	0,3%	12	0,2%
от 75 г. до 79 г.			2	0,03%	1	0,02%			2	0,02%	2	0,03%	3	0,06%			2	0,03%
над 80 г. и повече	3	0,05%	1	0,02%	1	0,02%							6	0,1%	1	0,02%	1	0,02%

3.9. Брой и структура на пенсионерите с новоотпуснати пенсии (лични и наследствени) за инвалидност поради общо заболяване по групи възраст и пол за периода 2007 - 2015 г.

ВЪЗРАСТОВИ ГРУПИ	2007 г.		2008 г.		2009 г.		2010 г.		2011 г.		2012 г.		2013 г.		2014 г.		2015 г.	
	ОБЩО	Процент от общия брой	ОБЩО	Процент от общия брой	ОБЩО	Процент от общия брой	ОБЩО	Процент от общия брой	ОБЩО	Процент от общия брой	ОБЩО	Процент от общия брой	ОБЩО	Процент от общия брой	ОБЩО	Процент от общия брой	ОБЩО	Процент от общия брой
ОБЩО (МЪЖЕ И ЖЕНИ)	33 681	100,0%	32 721	100,0%	37 530	100,0%	39 520	100,0%	39 687	100,0%	37 983	100,0%	35 682	100,0%	36 894	100,0%	38 308	100,0%
до 44 г.	9 782	29,0%	8 989	27,5%	9 598	25,6%	9 835	24,9%	9 661	24,3%	9 508	25,0%	9 396	26,3%	9 288	25,2%	8 288	21,6%
от 45 г. до 49 г.	3 644	10,8%	3 427	10,5%	4 021	10,7%	3 885	9,8%	3 987	10,0%	3 628	9,6%	3 692	10,3%	3 846	10,4%	3 633	9,5%
от 50 г. до 54 г.	7 975	23,7%	7 451	22,8%	7 396	19,7%	6 515	16,5%	6 403	16,1%	6 148	16,2%	5 959	16,7%	6 361	17,2%	5 996	15,7%
от 55 г. до 59 г.	8 990	26,7%	9 239	28,2%	11 824	31,5%	14 166	35,8%	14 276	36,0%	12 929	34,0%	9 914	27,8%	9 691	26,3%	11 810	30,8%
от 60 г. до 64 г.	3 125	9,3%	3 402	10,4%	4 458	11,9%	4 842	12,3%	5 050	12,7%	5 388	14,2%	6 162	17,3%	6 894	18,7%	7 612	19,9%
от 65 г. до 69 г.	149	0,4%	185	0,6%	206	0,5%	252	0,6%	283	0,7%	346	0,9%	511	1,4%	747	2,0%	909	2,4%
от 70 г. до 74 г.	11	0,03%	21	0,1%	23	0,1%	23	0,1%	21	0,1%	29	0,1%	36	0,1%	61	0,2%	52	0,1%
от 75 г. до 79 г.	2	0,01%	3	0,01%	1	0,003%	1	0,003%	5	0,01%	5	0,01%	5	0,014%	4	0,01%	5	0,01%
над 80 г. и повече	3	0,01%	4	0,01%	3	0,01%	1	0,003%	1	0,003%	2	0,01%	7	0,020%	2	0,01%	3	0,01%
МЪЖЕ - всичко	16 134	100,0%	15 402	100,0%	17 657	100,0%	18 419	100,0%	17 936	100,0%	17 677	100,0%	17 456	100,0%	18 444	100,0%	18 074	100,0%
до 44 г.	4 684	29,0%	4 187	27,2%	4 477	25,4%	4 782	26,0%	4 468	24,9%	4 417	25,0%	4 443	25,5%	4 420	24,0%	3 926	21,7%
от 45 г. до 49 г.	1 712	10,6%	1 575	10,2%	1 875	10,6%	1 900	10,3%	1 946	10,8%	1 745	9,9%	1 778	10,2%	1 767	9,6%	1 751	9,7%
от 50 г. до 54 г.	2 859	17,7%	2 763	17,9%	3 178	18,0%	3 218	17,5%	3 132	17,5%	3 045	17,2%	2 888	16,5%	3 098	16,8%	2 936	16,2%
от 55 г. до 59 г.	4 283	26,5%	4 125	26,8%	4 817	27,3%	4 950	26,9%	4 772	26,6%	4 608	26,1%	4 129	23,7%	4 305	23,3%	4 086	22,6%
от 60 г. до 64 г.	2 478	15,4%	2 619	17,0%	3 155	17,9%	3 395	18,4%	3 432	19,1%	3 616	20,5%	3 887	22,3%	4 353	23,6%	4 784	26,5%
от 65 г. до 69 г.	113	0,7%	126	0,8%	140	0,8%	158	0,9%	176	1,0%	225	1,3%	314	1,8%	465	2,5%	561	3,1%
от 70 г. до 74 г.	5	0,03%	7	0,05%	13	0,1%	15	0,1%	9	0,1%	16	0,1%	16	0,1%	31	0,2%	27	0,1%
от 75 г. до 79 г.																		
над 80 г. и повече																		
ЖЕНИ - всичко	17 547	100,0%	17 319	100,0%	19 873	100,0%	21 101	100,0%	21 751	100,0%	20 306	100,0%	18 226	100,0%	18 450	100,0%	20 234	100,0%
до 44 г.	5 098	29,1%	4 802	27,7%	5 121	25,8%	5 053	23,9%	5 193	23,9%	5 091	25,1%	4 953	27,2%	4 868	26,4%	4 362	21,6%
от 45 г. до 49 г.	1 932	11,0%	1 852	10,7%	2 146	10,8%	1 985	9,4%	2 041	9,4%	1 883	9,3%	1 914	10,5%	2 079	11,3%	1 882	9,3%
от 50 г. до 54 г.	5 116	29,2%	4 688	27,1%	4 218	21,2%	3 297	15,6%	3 271	15,0%	3 103	15,3%	3 071	16,8%	3 263	17,7%	3 060	15,1%
от 55 г. до 59 г.	4 707	26,8%	5 114	29,5%	7 007	35,3%	9 216	43,7%	9 504	43,7%	8 321	41,0%	5 785	31,7%	5 386	29,2%	7 724	38,2%
от 60 г. до 64 г.	647	3,7%	783	4,5%	1 303	6,6%	1 447	6,9%	1 618	7,4%	1 772	8,7%	2 275	12,5%	2 541	13,8%	2 828	14,0%
от 65 г. до 69 г.	36	0,2%	59	0,3%	66	0,3%	94	0,4%	107	0,5%	121	0,6%	197	1,1%	282	1,5%	348	1,7%
от 70 г. до 74 г.	6	0,03%	14	0,1%	10	0,1%	8	0,04%	12	0,1%	13	0,1%	20	0,1%	30	0,2%	25	0,1%
от 75 г. до 79 г.	2	0,01%	3	0,02%	1	0,01%	1	0,005%	4	0,02%	2	0,01%	5	0,03%			4	0,02%
над 80 г. и повече	3	0,02%	4	0,02%	1	0,01%									1	0,01%	1	0,005%

3.10. Брой на пенсионерите с лични пенсии по възрастови групи, видове пенсии и пол към 31.12.2015 г.

ВЪЗРАСТОВИ ГРУПИ	ОБЩО		I. ФОНД "ПЕНСИИ"														
	ОБЩО	Процент от общия брой	ОБЩО	Процент от общия брой	А. ПЕНСИИ ЗА ТРУДОВА ДЕЙНОСТ									Б. ПЕНСИИ ЗА ЛИЦАТА ПО ЧЛ. 69 ОТ КСО:			
					ОБЩО	Процент от общия брой	Инвалид. общо заболяване	Пенсии за ОСВ	Пенсии за ОСВ - ЗПЗСК	Инвалид. общо заболяване - ЗПЗСК	Инвалид. общо заболяване - СВОК на ТПК	Пенсии за ОСВ - СВОК на ТПК	Частни занаятчии, търговци и др.	ОБЩО	Процент от общия брой	Инвалид. общо заболяване	Пенсии за ОСВ
ОБЩО (МЪЖЕ И ЖЕНИ)	2 066 931	100,0%	2 004 976	100,0%	1 915 890	100,0%	380 789	1 525 999	1 756	699	851	5 703	93	89 086	100,0%	64	89 022
до 44 г.	73 466	3,6%	39 180	2,0%	39 049	2,0%	39 028	4			17			131	0,1%	9	122
от 45 г. до 49 г.	40 363	2,0%	34 975	1,7%	30 663	1,6%	28 966	1 645			52			4 312	4,8%	13	4 299
от 50 г. до 54 г.	67 806	3,3%	63 807	3,2%	52 155	2,7%	46 555	5 534			66			11 652	13,1%	18	11 634
от 55 г. до 59 г.	124 003	6,0%	120 356	6,0%	103 019	5,4%	72 625	30 299		1	94			17 337	19,5%	6	17 331
от 60 г. до 64 г.	296 991	14,4%	293 946	14,7%	276 345	14,4%	82 067	194 110		12	151	4	1	17 601	19,8%	9	17 592
от 65 г. до 69 г.	476 095	23,0%	473 563	23,6%	457 834	23,9%	60 280	397 259		49	176	68	2	15 729	17,7%	6	15 723
от 70 г. до 74 г.	366 831	17,7%	363 586	18,1%	355 094	18,5%	24 707	329 112		90	141	1 042	2	8 492	9,5%	3	8 489
от 75 г. до 79 г.	281 051	13,6%	278 747	13,9%	273 207	14,3%	11 637	259 628	1	171	51	1 706	13	5 540	6,2%		5 540
над 80 г. и повече	340 325	16,5%	336 816	16,8%	328 524	17,1%	14 924	308 408	1 755	376	103	2 883	75	8 292	9,3%		8 292
МЪЖЕ - всичко	893 708	100,0%	857 443	100,0%	770 872	100,0%	169 834	599 907	18	88	197	792	36	86 571	100,0%	61	86 510
до 44 г.	39 694	4,4%	18 944	2,2%	18 814	2,4%	18 806	1			7			130	0,2%	8	122
от 45 г. до 49 г.	22 955	2,6%	19 420	2,3%	15 203	2,0%	13 589	1 596			18			4 217	4,9%	13	4 204
от 50 г. до 54 г.	39 791	4,5%	37 132	4,3%	25 787	3,3%	22 016	3 749			22			11 345	13,1%	17	11 328
от 55 г. до 59 г.	72 121	8,1%	69 743	8,1%	52 836	6,9%	32 880	19 926			30			16 907	19,5%	5	16 902
от 60 г. до 64 г.	120 628	13,5%	118 669	13,8%	101 668	13,2%	39 866	61 752		2	48			17 001	19,6%	9	16 992
от 65 г. до 69 г.	209 084	23,4%	207 697	24,2%	192 365	25,0%	25 158	167 155		18	28	4	2	15 332	17,7%	6	15 326
от 70 г. до 74 г.	154 138	17,2%	152 499	17,8%	144 273	18,7%	11 208	133 003		15	21	26		8 226	9,5%	3	8 223
от 75 г. до 79 г.	110 864	12,4%	109 832	12,8%	104 440	13,5%	3 113	101 049		26	7	239	6	5 392	6,2%		5 392
над 80 г. и повече	124 433	13,9%	123 507	14,4%	115 486	15,0%	3 198	111 676	18	27	16	523	28	8 021	9,3%		8 021
ЖЕНИ - всичко	1 173 223	100,0%	1 147 533	100,0%	1 145 018	100,0%	210 955	926 092	1 738	611	654	4 911	57	2 515	100,0%	3	2 512
до 44 г.	33 772	2,9%	20 236	1,8%	20 235	1,8%	20 222	3			10			1	0,0%	1	
от 45 г. до 49 г.	17 408	1,5%	15 555	1,4%	15 460	1,4%	15 377	49			34			95	3,8%		95
от 50 г. до 54 г.	28 015	2,4%	26 675	2,3%	26 368	2,3%	24 539	1 785			44			307	12,2%	1	306
от 55 г. до 59 г.	51 882	4,4%	50 613	4,4%	50 183	4,4%	39 745	10 373			64			430	17,1%	1	429
от 60 г. до 64 г.	176 363	15,0%	175 277	15,3%	174 677	15,3%	42 201	132 358		10	103	4	1	600	23,9%		600
от 65 г. до 69 г.	267 011	22,8%	265 866	23,2%	265 469	23,2%	35 122	230 104		31	148	64		397	15,8%		397
от 70 г. до 74 г.	212 693	18,1%	211 087	18,4%	210 821	18,4%	13 499	196 109		75	120	1 016	2	266	10,6%		266
от 75 г. до 79 г.	170 187	14,5%	168 915	14,7%	168 767	14,7%	8 524	158 579	1	145	44	1 467	7	148	5,9%		148
над 80 г. и повече	215 892	18,4%	213 309	18,6%	213 038	18,6%	11 726	196 732	1 737	349	87	2 360	47	271	10,8%		271

3.10. Брой на пенсионерите с лични пенсии по възрастови групи, видове пенсии и пол към 31.12 .2015 г.

(Продължение)

ВЪЗРАСТОВИ ГРУПИ	II. ФОНД "ПЕНСИИ, НЕСВЪРЗАНИ С ТРУДОВА ДЕЙНОСТ"											
	ОБЩО	Процент от общия брой	Пенсии за военна инвалидност	Народни пенсии по отм.чл.28 от отм.ЗП	Народни пенсии по отм.чл.30 от отм.ЗП	Пенсии за особени заслуги	Пенсии за граж. инвалидност	Пенсии за старост на частни земедел. стопани	Пенсии с отделен указ	Социална пенсия за инвалидност	Персонална пенсия	Социални пенсии - старост
ОБЩО (МЪЖЕ И ЖЕНИ)	55 783	100,0%	2 303	1	6	14	155	156	2	48 548	1 479	3 119
до 44 г.	33 839	60,7%	638				25			32 028	1148	
от 45 г. до 49 г.	4 994	9,0%	429				21			4 544		
от 50 г. до 54 г.	3 395	6,1%	356				36			3 003		
от 55 г. до 59 г.	2 767	5,0%	325				28			2 414		
от 60 г. до 64 г.	2 089	3,7%	271			1	15			1 802		
от 65 г. до 69 г.	1 674	3,0%	118			1	8			1 545	2	
от 70 г. до 74 г.	2 594	4,7%	67			3	10		1	1 186	8	1 319
от 75 г. до 79 г.	1 743	3,1%	36			1	4	11		813	64	814
над 80 г. и повече	2 688	4,8%	63	1	6	8	8	145	1	1 213	257	986
МЪЖЕ - всичко	31 965	100,0%	2 302		1	7	124	28		27 372	562	1 569
до 44 г.	20 367	63,7%	637				21			19 148	561	
от 45 г. до 49 г.	3 218	10,1%	429				17			2 772		
от 50 г. до 54 г.	2 157	6,7%	356				27			1 774		
от 55 г. до 59 г.	1 693	5,3%	325				24			1 344		
от 60 г. до 64 г.	1 221	3,8%	271			1	15			934		
от 65 г. до 69 г.	782	2,4%	118			1	7			656		
от 70 г. до 74 г.	1 232	3,9%	67				6			385		774
от 75 г. до 79 г.	726	2,3%	36				2			207		481
над 80 г. и повече	569	1,8%	63		1	5	5	28		152	1	314
ЖЕНИ - всичко	23 818	100,0%	1	1	5	7	31	128	2	21 176	917	1 550
до 44 г.	13 472	56,6%	1				4			12 880	587	
от 45 г. до 49 г.	1 776	7,5%					4			1 772		
от 50 г. до 54 г.	1 238	5,2%					9			1 229		
от 55 г. до 59 г.	1 074	4,5%					4			1 070		
от 60 г. до 64 г.	868	3,6%								868		
от 65 г. до 69 г.	892	3,7%					1			889	2	
от 70 г. до 74 г.	1 362	5,7%				3	4		1	801	8	545
от 75 г. до 79 г.	1 017	4,3%				1	2	11		606	64	333
над 80 г. и повече	2 119	8,9%		1	5	3	3	117	1	1 061	256	672

3.10. Брой на пенсионерите с лични пенсии по възрастови групи, видове пенсии и пол към 31.12 .2015 г.

(Продължение и край)

ВЪЗРАСТОВИ ГРУПИ	III. ФОНД "ТРУДОВА ЗЛОПОЛУКА И ПРОФЕСИОНАЛНА БОЛЕСТ "									
	ОБЩО	Процент от общия брой	А.ПЕНСИИ ЗА ТРУДОВА ДЕЙНОСТ				Б.ПЕНСИИ ЗА ЛИЦАТА ПО ЧЛ. 69 ОТ КСО:			
			ОБЩО	Процент от общия брой	Инвалидност, труд.злополука и проф. болест	Инвалидност, трудова злоп. и проф.болест ЗПЗСК	Инвалидност, трудова злоп. и проф.болест - СВОК на ТПК	ОБЩО	Процент от общия брой	Инвалидност, труд.злополука и проф. болест
ОБЩО /МЪЖЕ И ЖЕНИ/	6 172	100,0%	6 164	100,0%	6 034	99	31	6	100,0%	8
до 44 г.	447	7,2%	445	7,2%	444		1	2	33,3%	2
от 45 г. до 49 г.	394	6,4%	393	6,4%	393					1
от 50 г. до 54 г.	604	9,8%	602	9,8%	601		1	2		2
от 55 г. до 59 г.	880	14,3%	879	14,3%	874	2	3	1		1
от 60 г. до 64 г.	956	15,5%	955	15,5%	944	6	5			1
от 65 г. до 69 г.	858	13,9%	858	13,9%	843	9	6			
от 70 г. до 74 г.	651	10,5%	651	10,6%	624	25	2			
от 75 г. до 79 г.	561	9,1%	561	9,1%	541	16	4			
над 80 г. и повече	821	13,3%	820	13,3%	770	41	9	1	16,7%	1
МЪЖЕ - всичко	4 300	100,0%	4 293	100,0%	4 244	36	13	7	85,7%	7
до 44 г.	383	8,9%	381	8,9%	381			2	28,6%	2
от 45 г. до 49 г.	317	7,4%	316	7,4%	316			1		1
от 50 г. до 54 г.	502	11,7%	500	11,6%	499		1	2	28,6%	2
от 55 г. до 59 г.	685	15,9%	685	16,0%	682	1	2			
от 60 г. до 64 г.	738	17,2%	737	17,2%	729	4	4	1	14,3%	1
от 65 г. до 69 г.	605	14,1%	605	14,1%	597	6	2			
от 70 г. до 74 г.	407	9,5%	407	9,5%	394	13				
от 75 г. до 79 г.	306	7,1%	306	7,1%	301	4	1			
над 80 г. и повече	357	8,3%	356	8,3%	345	8	3	1	14,3%	1
ЖЕНИ - всичко	1 872	100,0%	1 871	100,0%	1 790	63	18	1	100,0%	1
до 44 г.	64	3,4%	64	3,4%	63		1			
от 45 г. до 49 г.	77	4,1%	77	4,1%	77					
от 50 г. до 54 г.	102	5,4%	102	5,5%	102					
от 55 г. до 59 г.	195	10,4%	194	10,4%	192	1	1	1	100,0%	1
от 60 г. до 64 г.	218	11,6%	218	11,7%	215	2	1			
от 65 г. до 69 г.	253	13,5%	253	13,5%	246	3	4			
от 70 г. до 74 г.	244	13,0%	244	13,0%	230	12	2			
от 75 г. до 79 г.	255	13,6%	255	13,6%	240	12	3			
над 80 г. и повече	464	24,8%	464	24,8%	425	33	6			

3.11. Брой на пенсионерите с наследствени пенсии по възрастови групи, видове пенсии и пол към 31.12 .2015 г.

ВЪЗРАСТОВИ ГРУПИ	ОБЩО		I. ФОНД "ПЕНСИИ"														
	ОБЩО	Процент от общия брой	ОБЩО	Процент от общия брой	А. ПЕНСИИ ЗА ТРУДОВА ДЕЙНОСТ								Б. ПЕНСИИ ЗА ЛИЦАТА ПО ЧЛ. 69 ОТ КСО:				
					ОБЩО	Процент от общия брой	Инвалид. общо заболяване	Пенсии за ОСВ	Пенсии за ОСВ - ЗПЗСК	Инвалид. общо заболяване ЗПЗСК	Инвалид. общо заболяване СВОК на ТПК	Пенсии за ОСВ - СВОК на ТПК	Частни занаятчии, търговци и др.	ОБЩО	Процент от общия брой	Инвалид. общо заболяване	Пенсии за ОСВ
ОБЩО /МЪЖЕ И ЖЕНИ/	111 192	100,0%	106 113	100,0%	101 289	100,0%	70 152	30 983	75	53	13	8	5	4 824	100,0%	16	4 808
до 44 г.	32 841	29,5%	30 795	29,0%	30 377	30,0%	28 652	1 719	1	3	1	1		418	8,7%	13	405
от 45 г. до 49 г.	343	0,3%	329	0,3%	318	0,3%	112	202	1	1	1	1		11	0,2%		11
от 50 г. до 54 г.	360	0,3%	328	0,3%	323	0,3%	108	213	2					5	0,1%		5
от 55 г. до 59 г.	15 147	13,6%	14 793	13,9%	14 218	14,0%	11 301	2 903	8	2	3	1		575	11,9%	1	574
от 60 г. до 64 г.	27 932	25,1%	27 339	25,8%	26 604	26,3%	20 322	6 260	5	15		1	1	735	15,2%	1	734
от 65 г. до 69 г.	12 263	11,0%	11 870	11,2%	11 536	11,4%	6 183	5 323	16	8	4	1	1	334	6,9%		334
от 70 г. до 74 г.	6 254	5,6%	5 935	5,6%	5 648	5,6%	1 501	4 128	12	4	1	1	1	287	5,9%		287
от 75 г. до 79 г.	5 494	4,9%	5 121	4,8%	4 563	4,5%	750	3 791	12	8	2			558	11,6%	1	557
над 80 г. и повече	10 558	9,5%	9 603	9,0%	7 702	7,6%	1 223	6 444	18	12	1	2	2	1 901	39,4%		1 901
МЪЖЕ - всичко	22 790	100,0%	21 597	100,0%	21 365	100,0%	19 233	2 093	23	12	2	1	1	232	100,0%	4	228
до 44 г.	16 257	71,3%	15 209	70,4%	15 008	70,2%	14 131	874		1	1	1		201	86,6%	4	197
от 45 г. до 49 г.	199	0,9%	188	0,9%	181	0,8%	67	112	1	1				7	3,0%		7
от 50 г. до 54 г.	169	0,7%	159	0,7%	156	0,7%	51	104	1					3	1,3%		3
от 55 г. до 59 г.	196	0,9%	172	0,8%	166	0,8%	46	118	2					6	2,6%		6
от 60 г. до 64 г.	4 137	18,2%	4 084	18,9%	4 075	19,1%	3 684	382	2	7				9	3,9%		9
от 65 г. до 69 г.	1 365	6,0%	1 342	6,2%	1 340	6,3%	1 021	311	7			1		2	0,9%		2
от 70 г. до 74 г.	292	1,3%	278	1,3%	277	1,3%	169	103	4	1				1	0,4%		1
от 75 г. до 79 г.	110	0,5%	105	0,5%	104	0,5%	44	52	5	2	1			1	0,4%		1
над 80 г. и повече	65	0,3%	60	0,3%	58	0,3%	20	37	1					2	0,9%		2
ЖЕНИ - всичко	88 402	100,0%	84 516	100,0%	79 924	100,0%	50 919	28 890	52	41	11	7	4	4 592	100,0%	12	4 580
до 44 г.	16 584	18,8%	15 586	18,4%	15 369	19,2%	14 521	845	1	2				217	4,7%	9	208
от 45 г. до 49 г.	144	0,2%	141	0,2%	137	0,2%	45	90			1	1		4	0,09%		4
от 50 г. до 54 г.	191	0,2%	169	0,2%	167	0,2%	57	109	1					2	0,04%		2
от 55 г. до 59 г.	14 951	16,9%	14 621	17,3%	14 052	17,6%	11 255	2 785	6	2	3	1		569	12,4%	1	568
от 60 г. до 64 г.	23 795	26,9%	23 255	27,5%	22 529	28,2%	16 638	5 878	3	8		1	1	726	15,8%	1	725
от 65 г. до 69 г.	10 898	12,3%	10 528	12,5%	10 196	12,8%	5 162	5 012	9	8		4	1	332	7,2%		332
от 70 г. до 74 г.	5 962	6,7%	5 657	6,7%	5 371	6,7%	1 332	4 025	8	3	1	1	1	286	6,2%		286
от 75 г. до 79 г.	5 384	6,1%	5 016	5,9%	4 459	5,6%	706	3 739	7	6	1			557	12,1%	1	556
над 80 г. и повече	10 493	11,9%	9 543	11,3%	7 644	9,6%	1 203	6 407	17	12	1	2	2	1 899	41,4%		1 899

3.11. Брой на пенсионерите с наследствени пенсии по възрастови групи, видове пенсии и пол към 31.12 .2015 г.

(Продължение)

ВЪЗРАСТОВИ ГРУПИ	II. ФОНД "ПЕНСИИ, НЕСВЪРЗАНИ С ТРУДОВА ДЕЙНОСТ"											
	ОБЩО	Процент от общия брой	Старост-поборнически	Пенсии за военна инвалидност	Народни пенсии по отм.чл.28 от отм.ЗП	Народни пенсии по отм.чл.30 от отм.ЗП	Пенсии за особени заслуги	Пенсии за граж. инвалидност	Пенсии за старост на частни земедел. стопани	Пенсии с отделен указ	Социална пенсия за инвалидност	Персонална пенсия
ОБЩО /МЪЖЕ И ЖЕНИ/	1 893	100,0%	1	448	4	3	2	4	3	1		1 427
до 44 г.	1 491	78,8%		67								1 424
от 45 г. до 49 г.	2	0,1%		2								
от 50 г. до 54 г.	14	0,7%		14								
от 55 г. до 59 г.	102	5,4%		102								
от 60 г. до 64 г.	146	7,7%		143		1						2
от 65 г. до 69 г.	53	2,8%		52				1				
от 70 г. до 74 г.	26	1,4%	1	21	1			1	2			
от 75 г. до 79 г.	23	1,2%		19	2			1				1
над 80 г. и повече	36	1,9%		28	1	2	2	1	1	1		
МЪЖЕ - всичко	849	100,0%		101	1	1						746
до 44 г.	776	91,4%		32								744
от 45 г. до 49 г.	2	0,2%		2								
от 50 г. до 54г.	2	0,2%		2								
от 55 г. до 59 г.	15	1,8%		15								
от 60 г. до 64 г.	32	3,8%		29		1						2
от 65 г. до 69 г.	10	1,2%		10								
от 70 г. до 74 г.	7	0,8%		6	1							
от 75 г. до 79 г.	3	0,4%		3								
над 80 г. и повече	2	0,2%		2								
ЖЕНИ - всичко	1 044	100,0%	1	347	3	2	2	4	3	1		681
до 44 г.	715	68,5%		35								680
от 45 г. до 49 г.	0	0,0%										
от 50 г. до 54 г.	12	1,1%		12								
от 55 г. до 59 г.	87	8,3%		87								
от 60 г. до 64 г.	114	10,9%		114								
от 65 г. до 69 г.	43	4,1%		42				1				
от 70 г. до 74 г.	19	1,8%	1	15				1	2			
от 75 г. до 79 г.	20	1,9%		16	2			1				1
над 80 г. и повече	34	3,3%		26	1	2	2	1	1	1		

3.11. Брой на пенсионерите с наследствени пенсии по възрастови групи, видове пенсии и пол към 31.12 .2015 г.

(Продължение и край)

ВЪЗРАСТОВИ ГРУПИ	III. ФОНД "ТРУДОВА ЗЛОПОЛУКА И ПРОФЕСИОНАЛНА БОЛЕСТ "									
	ОБЩО	Процент от общия брой	А.ПЕНСИИ ЗА ТРУДОВА ДЕЙНОСТ					Б.ПЕНСИИ ЗА ЛИЦАТА ПО ЧЛ. 69 ОТ КСО:		
			ОБЩО	Процент от общия брой	Инвалидност, труд.злополука и проф. болест	Инвалидност, трудова злоп. и проф.болест - ЗПЗСК	Инвалидност, трудова злоп. и проф.болест - СВОК на ТПК	ОБЩО	Процент от общия брой	Инвалидност, труд.злополука и проф. болест
ОБЩО /МЪЖЕ И ЖЕНИ/	3 186	100,0%	3 179	100,0%	3 162	14	3	7	100,0%	7
до 44 г.	555	17,4%	555	17,5%	555					
от 45 г. до 49 г.	12	0,4%	12	0,4%	12					
от 50 г. до 54 г.	18	0,6%	18	0,6%	18					
от 55 г. до 59 г.	252	7,9%	252	7,9%	249	2	1			
от 60 г. до 64 г.	447	14,0%	446	14,0%	443	3		1	14,3%	1
от 65 г. до 69 г.	340	10,7%	340	10,7%	339	1				
от 70 г. до 74 г.	293	9,2%	293	9,2%	290	2	1			
от 75 г. до 79 г.	350	11,0%	349	11,0%	347	2		1	14,3%	1
над 80 г. и повече	919	28,8%	914	28,8%	909	4	1	5	71,4%	5
МЪЖЕ - всичко	344	100,0%	344	100,0%	341	3				
до 44 г.	272	79,1%	272	79,1%	272					
от 45 г. до 49 г.	9	2,6%	9	2,6%	9					
от 50 г. до 54г.	8	2,3%	8	2,3%	8					
от 55 г. до 59 г.	9	2,6%	9	2,6%	9					
от 60 г. до 64 г.	21	6,1%	21	6,1%	20	1				
от 65 г. до 69 г.	13	3,8%	13	3,8%	13					
от 70 г. до 74 г.	7	2,0%	7	2,0%	6	1				
от 75 г. до 79 г.	2	0,6%	2	0,6%	2					
над 80 г. и повече	3	0,9%	3	0,9%	2		1			
ЖЕНИ - всичко	2 842	100,0%	2 835	100,0%	2 821	11	3	7	100,0%	7
до 44 г.	283	10,0%	283	10,0%	283					
от 45 г. до 49 г.	3	0,1%	3	0,1%	3					
от 50 г. до 54 г.	10	0,4%	10	0,4%	10					
от 55 г. до 59 г.	243	8,6%	243	8,6%	240	2	1			
от 60 г. до 64 г.	426	15,0%	425	15,0%	423	2		1	14,3%	1
от 65 г. до 69 г.	327	11,5%	327	11,5%	326	1				
от 70 г. до 74 г.	286	10,1%	286	10,1%	284	1	1			
от 75 г. до 79 г.	348	12,2%	347	12,2%	345	2		1	14,3%	1
над 80 г. и повече	916	32,2%	911	32,1%	907	3	1	5	71,4%	5

3.12. Брой на пенсионерите (лични и наследствени) по възрастови групи, видове пенсии и пол към 31.12.2015 г.

ВЪЗРАСТОВИ ГРУПИ	ОБЩО		I. ФОНД "ПЕНСИИ"														
	ОБЩО	Процент от общия брой	ОБЩО	Процент от общия брой	А. ПЕНСИИ ЗА ТРУДОВА ДЕЙНОСТ									Б. ПЕНСИИ ЗА ЛИЦАТА ПО ЧЛ. 69 ОТ КСО:			
					ОБЩО	Процент от общия брой	Инвалид. общо заболяване	Пенсии за ОСВ	Пенсии за ОСВ - ЗПЗСК	Инвалид. общо заболяване - ЗПЗСК	Инвалид. общо заболяване СВОК на ТПК	Пенсии за ОСВ - СВОК на ТПК	Частни занаятчии, търговци и др.	ОБЩО	Процент от общия брой	Инвалид. общо заболяване	Пенсии за ОСВ
ОБЩО /МЪЖЕ И ЖЕНИ/	2 178 123	100,0%	2 111 089	100,0%	2 017 179	100,0%	450 941	1 556 982	1 831	752	864	5 711	98	93 910	100,0%	80	93 830
до 44 г.	106 307	4,9%	69 975	3,3%	69 426	3,4%	67 680	1 723	1	3	18	1		549	0,6%	22	527
от 45 г. до 49 г.	40 706	1,9%	35 304	1,7%	30 981	1,5%	29 078	1 847	1	1	53	1		4 323	4,6%	13	4 310
от 50 г. до 54 г.	68 166	3,1%	64 135	3,0%	52 478	2,6%	46 663	5 747	2		66			11 657	12,4%	18	11 639
от 55 г. до 59 г.	139 150	6,4%	135 149	6,4%	117 237	5,8%	83 926	33 202	8	3	97	1		17 912	19,1%	7	17 905
от 60 г. до 64 г.	324 923	14,9%	321 285	15,2%	302 949	15,0%	102 389	200 370	5	27	151	5	2	18 336	19,5%	10	18 326
от 65 г. до 69 г.	488 358	22,4%	485 433	23,0%	469 370	23,3%	66 463	402 582	16	57	180	69	3	16 063	17,1%	6	16 057
от 70 г. до 74 г.	373 085	17,1%	369 521	17,5%	360 742	17,9%	26 208	333 240	12	94	142	1 043	3	8 779	9,3%	3	8 776
от 75 г. до 79 г.	286 545	13,2%	283 868	13,4%	277 770	13,8%	12 387	263 419	13	179	53	1 706	13	6 098	6,5%	1	6 097
над 80 г. и повече	350 883	16,1%	346 419	16,4%	336 226	16,7%	16 147	314 852	1 773	388	104	2 885	77	10 193	10,9%		10 193
МЪЖЕ - всичко	916 498	100,0%	879 040	100,0%	792 237	100,0%	189 067	602 000	41	100	199	793	37	86 803	100,0%	65	86 738
до 44 г.	55 951	6,1%	34 153	3,9%	33 822	4,3%	32 937	875		1	8	1		331	0,4%	12	319
от 45 г. до 49 г.	23 154	2,5%	19 608	2,2%	15 384	1,9%	13 656	1 708	1	1	18			4 224	4,9%	13	4 211
от 50 г. до 54 г.	39 960	4,4%	37 291	4,2%	25 943	3,3%	22 067	3 853	1		22			11 348	13,1%	17	11 331
от 55 г. до 59 г.	72 317	7,9%	69 915	8,0%	53 002	6,7%	32 926	20 044	2		30			16 913	19,5%	5	16 908
от 60 г. до 64 г.	124 765	13,6%	122 753	14,0%	105 743	13,3%	43 550	62 134	2	9	48			17 010	19,6%	9	17 001
от 65 г. до 69 г.	210 449	23,0%	209 039	23,8%	193 705	24,5%	26 179	167 466	7	18	28		3	15 334	17,7%	6	15 328
от 70 г. до 74 г.	154 430	16,9%	152 777	17,4%	144 550	18,2%	11 377	133 106	4	16	21	26		8 227	9,5%	3	8 224
от 75 г. до 79 г.	110 974	12,1%	109 937	12,5%	104 544	13,2%	3 157	101 101	5	28	8	239	6	5 393	6,2%		5 393
над 80 г. и повече	124 498	13,6%	123 567	14,1%	115 544	14,6%	3 218	111 713	19	27	16	523	28	8 023	9,2%		8 023
ЖЕНИ - всичко	1 261 625	100,0%	1 232 049	100,0%	1 224 942	100,0%	261 874	954 982	1 790	652	665	4 918	61	7 107	100,0%	15	7 092
до 44 г.	50 356	4,0%	35 822	2,9%	35 604	2,9%	34 743	848	1	2	10			218	3,1%	10	208
от 45 г. до 49 г.	17 552	1,4%	15 696	1,3%	15 597	1,3%	15 422	139			35	1		99	1,4%		99
от 50 г. до 54 г.	28 206	2,2%	26 844	2,2%	26 535	2,2%	24 596	1 894	1		44			309	4,3%	1	308
от 55 г. до 59 г.	66 833	5,3%	65 234	5,3%	64 235	5,2%	51 000	13 158	6	3	67	1		999	14,1%	2	997
от 60 г. до 64 г.	200 158	15,9%	198 532	16,1%	197 206	16,1%	58 839	138 236	3	18	103	5	2	1 326	18,7%	1	1 325
от 65 г. до 69 г.	277 909	22,0%	276 394	22,4%	275 665	22,5%	40 284	235 116	9	39	152	65		729	10,3%		729
от 70 г. до 74 г.	218 655	17,3%	216 744	17,6%	216 192	17,6%	14 831	200 134	8	78	121	1 017	3	552	7,8%		552
от 75 г. до 79 г.	175 571	13,9%	173 931	14,1%	173 226	14,1%	9 230	162 318	8	151	45	1 467	7	705	9,9%	1	704
над 80 г. и повече	226 385	17,9%	222 852	18,1%	220 682	18,0%	12 929	203 139	1 754	361	88	2 362	49	2 170	30,5%		2 170

3.12. Брой на пенсионерите (лични и наследствени) по възрастови групи, видове пенсии и пол към 31.12.2015 г.

(Продължение)

ВЪЗРАСТОВИ ГРУПИ	II. ФОНД "ПЕНСИИ, НЕСВЪРЗАНИ С ТРУДОВА ДЕЙНОСТ"												
	ОБЩО	Процент от общия брой	Старост-поборнически	Пенсии за военна инвалидност	Народни пенсии по отм.чл.28 от отм.ЗП	Народни пенсии по отм.чл.30 от отм.ЗП	Пенсии за особени заслуги	Пенсии за граж. инвалидност	Пенсии за старост на частни земедел. стопани	Пенсии с отделен указ	Социална пенсия за инвалидност	Персонална пенсия	Социални пенсии за старост
ОБЩО /МЪЖЕ И ЖЕНИ/	57 676	100,0%	1	2 751	5	9	16	159	159	3	48 548	2 906	3 119
до 44 г.	35 330	61,3%		705				25			32 028	2 572	
от 45 г. до 49 г.	4 996	8,7%		431				21			4 544		
от 50 г. до 54 г.	3 409	5,9%		370				36			3 003		
от 55 г. до 59 г.	2 869	5,0%		427				28			2 414		
от 60 г. до 64 г.	2 235	3,9%		414		1	1	15			1 802	2	
от 65 г. до 69 г.	1 727	3,0%		170			1	9			1 545	2	
от 70 г. до 74 г.	2 620	4,5%	1	88	1		3	11	2	1	1 186	8	1 319
от 75 г. до 79 г.	1 766	3,1%		55	2		1	5	11		813	65	814
над 80 г. и повече	2 724	4,7%		91	2	8	10	9	146	2	1 213	257	986
МЪЖЕ - всичко	32 814	100,0%		2 403	1	2	7	124	28		27 372	1 308	1569
до 44 г.	21 143	64,4%		669				21			19 148	1 305	
от 45 г. до 49 г.	3 220	9,8%		431				17			2 772		
от 50 г. до 54 г.	2 159	6,6%		358				27			1 774		
от 55 г. до 59 г.	1 708	5,2%		340				24			1 344		
от 60 г. до 64 г.	1 253	3,8%		300		1	1	15			934	2	
от 65 г. до 69 г.	792	2,4%		128			1	7			656		
от 70 г. до 74 г.	1 239	3,8%		73	1			6			385		774
от 75 г. до 79 г.	729	2,2%		39				2			207		481
над 80 г. и повече	571	1,7%		65		1	5	5	28		152	1	314
ЖЕНИ - всичко	24 862	100,0%	1	348	4	7	9	35	131	3	21 176	1 598	1550
до 44 г.	14 187	57,1%		36				4			12 880	1 267	
от 45 г. до 49 г.	1 776	7,1%		0				4			1 772		
от 50 г. до 54 г.	1 250	5,0%		12				9			1 229		
от 55 г. до 59 г.	1 161	4,7%		87				4			1 070		
от 60 г. до 64 г.	982	3,9%		114							868		
от 65 г. до 69 г.	935	3,8%		42				2			889	2	
от 70 г. до 74 г.	1 381	5,6%	1	15			3	5	2	1	801	8	545
от 75 г. до 79 г.	1 037	4,2%		16	2		1	3	11		606	65	333
над 80 г. и повече	2 153	8,7%		26	2	7	5	4	118	2	1 061	256	672

3.12. Брой на пенсионерите (лични и наследствени) по възрастови групи, видове пенсии и пол към 31.12.2015 г.

(Продължение и край)

ВЪЗРАСТОВИ ГРУПИ	III. ФОНД "ТРУДОВА ЗЛОПОЛУКА И ПРОФЕСИОНАЛНА БОЛЕСТ "									
	ОБЩО	Процент от общия брой	А.ПЕНСИИ ЗА ТРУДОВА ДЕЙНОСТ					Б.ПЕНСИИ ЗА ЛИЦАТА ПО ЧЛ. 69 ОТ КСО:		
			ОБЩО	Процент от общия брой	Инвалидност, труд.злополука и проф. болест	Инвалидност, трудова злоп. и проф.болест ЗПЗСК	Инвалидност, трудова злоп. и проф.болест СВОК на ТПК	ОБЩО	Процент от общия брой	Инвалидност, труд.злополука и проф. болест
ОБЩО /МЪЖЕ И ЖЕНИ/	9 358	100,0%	9 343	100,0%	9 196	113	34	15	100,0%	15
до 44 г.	1 002	10,7%	1 000	10,7%	999		1	2	13,3%	2
от 45 г. до 49 г.	406	4,3%	405	4,3%	405			1		1
от 50 г. до 54 г.	622	6,6%	620	6,6%	619		1	2	13,3%	2
от 55 г. до 59 г.	1 132	12,1%	1 131	12,1%	1 123	4	4	1	6,7%	1
от 60 г. до 64 г.	1 403	15,0%	1 401	15,0%	1 387	9	5	2	13,3%	2
от 65 г. до 69 г.	1 198	12,8%	1 198	12,8%	1 182	10	6			
от 70 г. до 74 г.	944	10,1%	944	10,1%	914	27	3			
от 75 г. до 79 г.	911	9,7%	910	9,7%	888	18	4	1	6,7%	1
над 80 г. и повече	1 740	18,6%	1 734	18,6%	1 679	45	10	6	40,0%	6
МЪЖЕ - всичко	4 644	100,0%	4 637	100,0%	4 585	39	13	7	71,4%	7
до 44 г.	655	14,1%	653	14,1%	653			2	28,6%	2
от 45 г. до 49 г.	326	7,0%	325	7,0%	325			1		1
от 50 г. до 54г.	510	11,0%	508	11,0%	507		1	2	28,6%	2
от 55 г. до 59 г.	694	14,9%	694	15,0%	691	1	2			
от 60 г. до 64 г.	759	16,3%	758	16,3%	749	5	4	1		1
от 65 г. до 69 г.	618	13,3%	618	13,3%	610	6	2			
от 70 г. до 74 г.	414	8,9%	414	8,9%	400	14				
от 75 г. до 79 г.	308	6,6%	308	6,6%	303	4	1			
над 80 г. и повече	360	7,8%	359	7,7%	347	9	3	1	14,3%	1
ЖЕНИ - всичко	4 714	100,0%	4 706	100,0%	4 611	74	21	8	100,0%	8
до 44 г.	347	7,4%	347	7,4%	346		1			
от 45 г. до 49 г.	80	1,7%	80	1,7%	80					
от 50 г. до 54 г.	112	2,4%	112	2,4%	112					
от 55 г. до 59 г.	438	9,3%	437	9,3%	432	3	2	1	12,5%	1
от 60 г. до 64 г.	644	13,7%	643	13,7%	638	4	1	1	12,5%	1
от 65 г. до 69 г.	580	12,3%	580	12,3%	572	4	4			
от 70 г. до 74 г.	530	11,2%	530	11,3%	514	13	3			
от 75 г. до 79 г.	603	12,8%	602	12,8%	585	14	3	1	12,5%	1
над 80 г. и повече	1 380	29,3%	1 375	29,2%	1 332	36	7	5	62,5%	5

3.13. Брой и структура на пенсионерите с лични пенсии по групи възраст за периода 2007 - 2015 г.
(състояние към 31.12. на съответната година.)

ВЪЗРАСТОВИ ГРУПИ	2007 г.		2008 г.		2009 г.		2010 г.		2011 г.		2012 г.		2013 г.		2014 г.		2015 г.	
	ОБЩО	Процент от общия брой	ОБЩО	Процент от общия брой	ОБЩО	Процент от общия брой	ОБЩО	Процент от общия брой	ОБЩО	Процент от общия брой	ОБЩО	Процент от общия брой	ОБЩО	Процент от общия брой	ОБЩО	Процент от общия брой	ОБЩО	Процент от общия брой
ОБЩО (МЪЖЕ И ЖЕНИ)	2 108 341	100,0%	2 075 027	100,0%	2 063 457	100,0%	2 068 711	100,0%	2 074 098	100,0%	2 083 587	100,0%	2 064 851	100,0%	2 064 300	100,0%	2 066 931	100,0%
до 44 г.	74 424	3,5%	71 539	3,4%	71 843	3,5%	72 431	3,5%	73 701	3,6%	74 498	3,6%	74 446	3,6%	74 136	3,6%	73 466	3,6%
от 45 г. до 49 г.	46 930	2,2%	43 702	2,1%	42 782	2,1%	41 835	2,0%	40 468	2,0%	39 483	1,9%	39 345	1,9%	39 379	1,9%	40 363	2,0%
от 50 г. до 54 г.	85 275	4,0%	79 622	3,8%	78 283	3,8%	76 698	3,7%	74 870	3,6%	72 615	3,5%	70 257	3,4%	69 393	3,4%	67 806	3,3%
от 55 г. до 59 г.	183 100	8,7%	159 922	7,7%	148 726	7,2%	141 385	6,8%	139 121	6,7%	134 451	6,5%	129 363	6,3%	127 061	6,2%	124 003	6,0%
от 60 г. до 64 г.	381 955	18,1%	382 401	18,4%	380 733	18,5%	387 091	18,7%	374 691	18,1%	354 818	17,0%	327 882	15,9%	311 089	15,1%	296 991	14,4%
от 65 г. до 69 г.	389 807	18,5%	393 288	19,0%	398 092	19,3%	406 287	19,6%	425 848	20,5%	440 243	21,1%	449 316	21,8%	463 777	22,5%	476 095	23,0%
от 70 г. до 74 г.	373 982	17,7%	362 139	17,5%	346 964	16,8%	343 262	16,6%	338 931	16,3%	348 272	16,7%	352 969	17,1%	358 584	17,4%	366 831	17,7%
от 75 г. до 79 г.	296 143	14,0%	298 057	14,4%	304 826	14,8%	300 687	14,5%	301 668	14,5%	299 584	14,4%	292 591	14,2%	282 094	13,7%	281 051	13,6%
над 80 г. и повече	276 725	13,1%	284 357	13,7%	291 208	14,1%	299 035	14,5%	304 800	14,7%	319 623	15,3%	328 682	15,9%	338 787	16,4%	340 325	16,5%
МЪЖЕ - всичко	910 603	100,0%	899 683	100,0%	900 036	100,0%	901 149	100,0%	901 301	100,0%	902 500	100,0%	893 186	100,0%	893 665	100,0%	893 708	100,0%
до 44 г.	41 200	4,5%	39 281	4,4%	39 312	4,4%	39 670	4,4%	40 199	4,5%	40 498	4,5%	40 173	4,5%	39 967	4,5%	39 694	4,4%
от 45 г. до 49 г.	28 758	3,2%	26 668	3,0%	25 829	2,9%	25 182	2,8%	24 068	2,7%	23 436	2,6%	22 970	2,6%	22 418	2,5%	22 955	2,6%
от 50 г. до 54 г.	48 407	5,3%	46 590	5,2%	46 289	5,1%	45 738	5,1%	44 497	4,9%	43 030	4,8%	41 364	4,6%	40 779	4,6%	39 791	4,5%
от 55 г. до 59 г.	90 100	9,9%	85 821	9,5%	82 744	9,2%	79 755	8,9%	79 393	8,8%	77 212	8,6%	74 279	8,3%	73 684	8,2%	72 121	8,1%
от 60 г. до 64 г.	143 399	15,7%	143 860	16,0%	148 649	16,5%	151 514	16,8%	145 538	16,1%	138 702	15,4%	130 406	14,6%	125 882	14,1%	120 628	13,5%
от 65 г. до 69 г.	172 978	19,0%	174 452	19,4%	176 557	19,6%	180 113	20,0%	189 075	21,0%	194 173	21,5%	197 412	22,1%	203 564	22,8%	209 084	23,4%
от 70 г. до 74 г.	160 129	17,6%	154 398	17,2%	147 482	16,4%	145 619	16,2%	143 594	15,9%	146 931	16,3%	148 702	16,6%	151 116	16,9%	154 138	17,2%
от 75 г. до 79 г.	121 958	13,4%	122 432	13,6%	124 372	13,8%	122 120	13,6%	121 557	13,5%	120 002	13,3%	116 483	13,0%	111 696	12,5%	110 864	12,4%
над 80 г. и повече	103 674	11,4%	106 181	11,8%	108 802	12,1%	111 438	12,4%	113 380	12,6%	118 516	13,1%	121 397	13,6%	124 559	13,9%	124 433	13,9%
ЖЕНИ - всичко	1 197 738	100,0%	1 175 344	100,0%	1 163 421	100,0%	1 167 562	100,0%	1 172 797	100,0%	1 181 087	100,0%	1 171 665	100,0%	1 170 635	100,0%	1 173 223	100,0%
до 44 г.	33 224	2,8%	32 258	2,7%	32 531	2,8%	32 761	2,8%	33 502	2,9%	34 000	2,9%	34 273	2,9%	34 169	2,9%	33 772	2,9%
от 45 г. до 49 г.	18 172	1,5%	17 034	1,4%	16 953	1,5%	16 653	1,4%	16 400	1,4%	16 047	1,4%	16 375	1,4%	16 961	1,4%	17 408	1,5%
от 50 г. до 54 г.	36 868	3,1%	33 032	2,8%	31 994	2,7%	30 960	2,7%	30 373	2,6%	29 585	2,5%	28 893	2,5%	28 614	2,4%	28 015	2,4%
от 55 г. до 59 г.	93 000	7,8%	74 101	6,3%	65 982	5,7%	61 630	5,3%	59 728	5,1%	57 239	4,8%	55 084	4,7%	53 377	4,6%	51 882	4,4%
от 60 г. до 64 г.	238 556	19,9%	238 541	20,3%	232 084	19,9%	235 577	20,2%	229 153	19,5%	216 116	18,3%	197 476	16,9%	185 207	15,8%	176 363	15,0%
от 65 г. до 69 г.	216 829	18,1%	218 836	18,6%	221 535	19,0%	226 174	19,4%	236 773	20,2%	246 070	20,8%	251 904	21,5%	260 213	22,2%	267 011	22,8%
от 70 г. до 74 г.	213 853	17,9%	207 741	17,7%	199 482	17,1%	197 643	16,9%	195 337	16,7%	201 341	17,0%	204 267	17,4%	207 468	17,7%	212 693	18,1%
от 75 г. до 79 г.	174 185	14,5%	175 625	14,9%	180 454	15,5%	178 567	15,3%	180 111	15,4%	179 582	15,2%	176 108	15,0%	170 398	14,6%	170 187	14,5%
над 80 г. и повече	173 051	14,4%	178 176	15,2%	182 406	15,7%	187 597	16,1%	191 420	16,3%	201 107	17,0%	207 285	17,7%	214 228	18,3%	215 892	18,4%

3.14. Брой и структура на пенсионерите с наследствени пенсии по групи възраст и пол за периода 2007 - 2015 г.
(състояние към 31.12. на съответната година.)

ВЪЗРАСТОВИ ГРУПИ	2007 г.		2008 г.		2009 г.		2010 г.		2011 г.		2012 г.		2013 г.		2014 г.		2015 г.	
	ОБЩО	Процент от общия брой	ОБЩО	Процент от общия брой	ОБЩО	Процент от общия брой	ОБЩО	Процент от общия брой	ОБЩО	Процент от общия брой	ОБЩО	Процент от общия брой	ОБЩО	Процент от общия брой	ОБЩО	Процент от общия брой	ОБЩО	Процент от общия брой
ОБЩО (МЪЖЕ И ЖЕНИ)	125 356	100,0%	125 568	100,0%	125 674	100,0%	125 563	100,0%	124 759	100,0%	124 859	100,0%	121 719	100,0%	115 689	100,0%	111 192	100,0%
до 44 г.	43 882	35,0%	41 516	33,1%	40 290	32,1%	39 375	31,4%	38 441	30,8%	37 434	30,0%	36 202	29,7%	34 927	30,2%	32 841	29,5%
от 45 г. до 49 г.	509	0,4%	436	0,3%	392	0,3%	356	0,3%	346	0,3%	330	0,3%	350	0,3%	356	0,3%	343	0,3%
от 50 г. до 54 г.	4 222	3,4%	1 722	1,4%	565	0,4%	519	0,4%	469	0,4%	442	0,4%	421	0,3%	400	0,3%	360	0,3%
от 55 г. до 59 г.	33 188	26,5%	34 856	27,8%	32 915	26,2%	31 411	25,0%	31 556	25,3%	29 665	23,8%	23 829	19,6%	17 912	15,5%	15 147	13,6%
от 60 г. до 64 г.	14 297	11,4%	16 956	13,5%	21 473	17,1%	22 648	18,0%	22 751	18,2%	25 519	20,4%	28 180	23,2%	28 229	24,4%	27 932	25,1%
от 65 г. до 69 г.	5 887	4,7%	6 268	5,0%	6 503	5,2%	7 534	6,0%	8 075	6,5%	8 854	7,1%	10 227	8,4%	11 593	10,0%	12 263	11,0%
от 70 г. до 74 г.	6 676	5,3%	6 553	5,2%	6 189	4,9%	6 171	4,9%	5 902	4,7%	5 881	4,7%	5 936	4,9%	5 988	5,2%	6 254	5,6%
от 75 г. до 79 г.	7 038	5,6%	7 159	5,7%	7 361	5,9%	7 279	5,8%	7 005	5,6%	6 480	5,2%	6 153	5,1%	5 693	4,9%	5 494	4,9%
над 80 г. и повече	9 657	7,7%	10 102	8,0%	9 986	7,9%	10 270	8,2%	10 214	8,2%	10 254	8,2%	10 421	8,6%	10 591	9,2%	10 558	9,5%
МЪЖЕ - всичко	26 759	100,0%	25 692	100,0%	25 290	100,0%	25 303	100,0%	25 184	100,0%	25 244	100,0%	24 782	100,0%	23 901	100,0%	22 790	100,0%
до 44 г.	21 583	80,7%	20 200	78,6%	19 478	77,0%	19 146	75,7%	18 649	74,1%	18 267	72,4%	17 787	71,8%	17 304	72,4%	16 257	71,3%
от 45 г. до 49 г.	176	0,7%	169	0,7%	165	0,7%	165	0,7%	169	0,7%	168	0,7%	184	0,7%	196	0,8%	199	0,9%
от 50 г. до 54 г.	206	0,8%	211	0,8%	212	0,8%	190	0,8%	183	0,7%	182	0,7%	184	0,7%	185	0,8%	169	0,7%
от 55 г. до 59 г.	1 165	4,4%	1 211	4,7%	1 265	5,0%	1 260	5,0%	1 387	5,5%	1 234	4,9%	617	2,5%	221	0,9%	196	0,9%
от 60 г. до 64 г.	3 097	11,6%	3 265	12,7%	3 473	13,7%	3 753	14,8%	3 941	15,6%	4 327	17,1%	4 629	18,7%	4 354	18,2%	4 137	18,2%
от 65 г. до 69 г.	329	1,2%	423	1,6%	474	1,9%	543	2,1%	607	2,4%	750	3,0%	1 011	4,1%	1 227	5,1%	1 365	6,0%
от 70 г. до 74 г.	131	0,5%	139	0,5%	138	0,5%	153	0,6%	154	0,6%	202	0,8%	241	1,0%	262	1,1%	292	1,3%
от 75 г. до 79 г.	40	0,1%	42	0,2%	56	0,2%	61	0,2%	69	0,3%	77	0,3%	92	0,4%	94	0,4%	110	0,5%
над 80 г. и повече	32	0,1%	32	0,1%	29	0,1%	32	0,1%	25	0,1%	37	0,1%	37	0,1%	58	0,2%	65	0,3%
ЖЕНИ - всичко	98 597	100,0%	99 876	100,0%	100 384	100,0%	100 260	100,0%	99 575	100,0%	99 615	100,0%	96 937	100,0%	91 788	100,0%	88 402	100,0%
до 44 г.	22 299	22,6%	21 316	21,3%	20 812	20,7%	20 229	20,2%	19 792	19,9%	19 167	19,2%	18 415	19,0%	17 623	19,2%	16 584	18,8%
от 45 г. до 49 г.	333	0,3%	267	0,3%	227	0,2%	191	0,2%	177	0,2%	162	0,2%	166	0,2%	160	0,2%	144	0,2%
от 50 г. до 54 г.	4 016	4,1%	1 511	1,5%	353	0,4%	329	0,3%	286	0,3%	260	0,3%	237	0,2%	215	0,2%	191	0,2%
от 55 г. до 59 г.	32 023	32,5%	33 645	33,7%	31 650	31,5%	30 151	30,1%	30 169	30,3%	28 431	28,5%	23 212	23,9%	17 691	19,3%	14 951	16,9%
от 60 г. до 64 г.	11 200	11,4%	13 691	13,7%	18 000	17,9%	18 895	18,8%	18 810	18,9%	21 192	21,3%	23 551	24,3%	23 875	26,0%	23 795	26,9%
от 65 г. до 69 г.	5 558	5,6%	5 845	5,9%	6 029	6,0%	6 991	7,0%	7 468	7,5%	8 104	8,1%	9 216	9,5%	10 366	11,3%	10 898	12,3%
от 70 г. до 74 г.	6 545	6,6%	6 414	6,4%	6 051	6,0%	6 018	6,0%	5 748	5,8%	5 679	5,7%	5 695	5,9%	5 726	6,2%	5 962	6,7%
от 75 г. до 79 г.	6 998	7,1%	7 117	7,1%	7 305	7,3%	7 218	7,2%	6 936	7,0%	6 403	6,4%	6 061	6,3%	5 599	6,1%	5 384	6,1%
над 80 г. и повече	9 625	9,8%	10 070	10,1%	9 957	9,9%	10 238	10,2%	10 189	10,2%	10 217	10,3%	10 384	10,7%	10 533	11,5%	10 493	11,9%

3.15. Брой и структура на пенсионерите (лични и наследствени) по групи възраст и пол за периода 2007 - 2015 г.
(състояние към 31.12. на съответната година.)

ВЪЗРАСТОВИ ГРУПИ	2007 г.		2008 г.		2009 г.		2010 г.		2011 г.		2012 г.		2013 г.		2014 г.		2015 г.	
	ОБЩО	Процент от общия брой	ОБЩО	Процент от общия брой	ОБЩО	Процент от общия брой	ОБЩО	Процент от общия брой	ОБЩО	Процент от общия брой	ОБЩО	Процент от общия брой	ОБЩО	Процент от общия брой	ОБЩО	Процент от общия брой	ОБЩО	Процент от общия брой
ОБЩО (МЪЖЕ И ЖЕНИ)	2 233 697	100,0%	2 200 595	100,0%	2 189 131	100,0%	2 194 274	100,0%	2 198 857	100,0%	2 208 446	100,0%	2 186 570	100,0%	2 179 989	100,0%	2 178 123	100,0%
до 44 г.	118 306	5,3%	113 054	5,1%	112 133	5,1%	111 806	5,1%	112 142	5,1%	111 932	5,1%	110 648	5,1%	109 063	5,0%	106 307	4,9%
от 45 г. до 49 г.	47 439	2,1%	44 138	2,0%	43 174	2,0%	42 191	1,9%	40 814	1,9%	39 813	1,8%	39 695	1,8%	39 735	1,8%	40 706	1,9%
от 50 г. до 54 г.	89 497	4,0%	81 344	3,7%	78 848	3,6%	77 217	3,5%	75 339	3,4%	73 057	3,3%	70 678	3,3%	69 793	3,2%	68 166	3,1%
от 55 г. до 59 г.	216 288	9,7%	194 778	8,9%	181 641	8,3%	172 796	7,9%	170 677	7,8%	164 116	7,4%	153 192	7,4%	144 973	6,7%	139 150	6,4%
от 60 г. до 64 г.	396 252	17,7%	399 357	18,1%	402 206	18,4%	409 739	18,7%	397 442	18,1%	380 337	17,2%	356 062	17,2%	339 318	15,6%	324 923	14,9%
от 65 г. до 69 г.	395 694	17,7%	399 556	18,2%	404 595	18,5%	413 821	18,9%	433 923	19,7%	449 097	20,3%	459 543	20,3%	475 370	21,8%	488 358	22,4%
от 70 г. до 74 г.	380 658	17,0%	368 692	16,8%	353 153	16,1%	349 433	15,9%	344 833	15,7%	354 153	16,0%	358 905	16,0%	364 572	16,7%	373 085	17,1%
от 75 г. до 79 г.	303 181	13,6%	305 216	13,9%	312 187	14,3%	307 966	14,0%	308 673	14,0%	306 064	13,9%	298 744	13,9%	287 787	13,2%	286 545	13,2%
над 80 г. и повече	286 382	12,8%	294 460	13,4%	301 194	13,8%	309 305	14,1%	315 014	14,3%	329 877	14,9%	339 103	14,9%	349 378	16,0%	350 883	16,1%
МЪЖЕ - всичко	937 362	100,0%	925 375	100,0%	925 326	100,0%	926 452	100,0%	926 485	100,0%	927 744	100,0%	917 968	100,0%	917 566	100,0%	916 498	100,0%
до 44 г.	62 783	6,7%	59 481	6,4%	58 790	6,4%	58 816	6,3%	58 848	6,4%	58 765	6,3%	57 960	6,3%	57 271	6,2%	55 951	6,1%
от 45 г. до 49 г.	28 934	3,1%	26 837	2,9%	25 994	2,8%	25 347	2,7%	24 237	2,6%	23 604	2,5%	23 154	2,5%	22 614	2,5%	23 154	2,5%
от 50 г. до 54 г.	48 613	5,2%	46 801	5,1%	46 501	5,0%	45 928	5,0%	44 680	4,8%	43 212	4,7%	41 548	4,7%	40 964	4,5%	39 960	4,4%
от 55 г. до 59 г.	91 265	9,7%	87 032	9,4%	84 009	9,1%	81 015	8,7%	80 780	8,7%	78 446	8,5%	74 896	8,5%	73 905	8,1%	72 317	7,9%
от 60 г. до 64 г.	146 496	15,6%	147 125	15,9%	152 122	16,4%	155 267	16,8%	149 479	16,1%	143 029	15,4%	135 035	15,4%	130 236	14,2%	124 765	13,6%
от 65 г. до 69 г.	173 307	18,5%	174 875	18,9%	177 031	19,1%	180 656	19,5%	189 682	20,5%	194 923	21,0%	198 423	21,0%	204 791	22,3%	210 449	23,0%
от 70 г. до 74 г.	160 260	17,1%	154 537	16,7%	147 620	16,0%	145 772	15,7%	143 748	15,5%	147 133	15,9%	148 943	15,9%	151 378	16,5%	154 430	16,9%
от 75 г. до 79 г.	121 998	13,0%	122 474	13,2%	124 428	13,4%	122 181	13,2%	121 626	13,1%	120 079	12,9%	116 575	12,9%	111 790	12,2%	110 974	12,1%
над 80 г. и повече	103 706	11,1%	106 213	11,5%	108 831	11,8%	111 470	12,0%	113 405	12,2%	118 553	12,8%	121 434	12,8%	124 617	13,6%	124 498	13,6%
ЖЕНИ - всичко	1 296 335	100,0%	1 275 220	100,0%	1 263 805	100,0%	1 267 822	100,0%	1 272 372	100,0%	1 280 702	100,0%	1 268 602	100,0%	1 262 423	100,0%	1 261 625	100,0%
до 44 г.	55 523	4,3%	53 573	4,2%	53 343	4,2%	52 990	4,2%	53 294	4,2%	53 167	4,2%	52 688	4,2%	51 792	4,1%	50 356	4,0%
от 45 г. до 49 г.	18 505	1,4%	17 301	1,4%	17 180	1,4%	16 844	1,3%	16 577	1,3%	16 209	1,3%	16 541	1,3%	17 121	1,4%	17 552	1,4%
от 50 г. до 54 г.	40 884	3,2%	34 543	2,7%	32 347	2,6%	31 289	2,5%	30 659	2,4%	29 845	2,3%	29 130	2,3%	28 829	2,3%	28 206	2,2%
от 55 г. до 59 г.	125 023	9,6%	107 746	8,4%	97 632	7,7%	91 781	7,2%	89 897	7,1%	85 670	6,7%	78 296	6,7%	71 068	5,6%	66 833	5,3%
от 60 г. до 64 г.	249 756	19,3%	252 232	19,8%	250 084	19,8%	254 472	20,1%	247 963	19,5%	237 308	18,5%	221 027	18,5%	209 082	16,6%	200 158	15,9%
от 65 г. до 69 г.	222 387	17,2%	224 681	17,6%	227 564	18,0%	233 165	18,4%	244 241	19,2%	254 174	19,8%	261 120	19,8%	270 579	21,4%	277 909	22,0%
от 70 г. до 74 г.	220 398	17,0%	214 155	16,8%	205 533	16,3%	203 661	16,1%	201 085	15,8%	207 020	16,2%	209 962	16,2%	213 194	16,9%	218 655	17,3%
от 75 г. до 79 г.	181 183	14,0%	182 742	14,3%	187 759	14,9%	185 785	14,7%	187 047	14,7%	185 985	14,5%	182 169	14,5%	175 997	13,9%	175 571	13,9%
над 80 г. и повече	182 676	14,1%	188 247	14,8%	192 363	15,2%	197 835	15,6%	201 609	15,8%	211 324	16,5%	217 669	16,5%	224 761	17,8%	226 385	17,9%

3.16. Брой и структура на пенсионерите с лични пенсии за ОСВ (чл. 68 от КСО) по групи възраст и пол за периода 2007 - 2015 г.
(състояние към 31.12. на съответната година.)

ВЪЗРАСТОВИ ГРУПИ	2007 г.		2008 г.		2009 г.		2010 г.		2011 г.		2012 г.		2013 г.		2014 г.		2015 г.	
	ОБЩО	Процент от общия брой	ОБЩО	Процент от общия брой	ОБЩО	Процент от общия брой	ОБЩО	Процент от общия брой	ОБЩО	Процент от общия брой	ОБЩО	Процент от общия брой	ОБЩО	Процент от общия брой	ОБЩО	Процент от общия брой	ОБЩО	Процент от общия брой
ОБЩО (МЪЖЕ И ЖЕНИ)	1 585 636	100,0%	1 560 991	100,0%	1 546 477	100,0%	1 549 849	100,0%	1 552 706	100,0%	1 557 396	100,0%	1 533 339	100,0%	1 527 877	100,0%	1 525 999	100,0%
до 44 г.	1	0,0001%							1	0,0001%	6	0,0004%	7	0,0005%	5	0,0003%	4	0,0003%
от 45 г. до 49 г.	2 426	0,2%	2 141	0,1%	2 030	0,1%	1 902	0,1%	1 720	0,1%	1 666	0,1%	1 665	0,1%	1 687	0,1%	1 645	0,1%
от 50 г. до 54 г.	13 183	0,8%	10 810	0,7%	9 784	0,6%	9 193	0,6%	8 276	0,5%	7 101	0,5%	6 342	0,4%	5 954	0,4%	5 534	0,4%
от 55 г. до 59 г.	81 010	5,1%	61 046	3,9%	51 472	3,3%	46 268	3,0%	43 142	2,8%	38 440	2,5%	34 133	2,2%	32 070	2,1%	30 299	2,0%
от 60 г. до 64 г.	304 235	19,2%	296 104	19,0%	285 376	18,5%	287 310	18,5%	275 307	17,7%	253 135	16,3%	224 245	14,6%	207 692	13,6%	194 110	12,7%
от 65 г. до 69 г.	352 050	22,2%	353 354	22,6%	355 548	23,0%	358 701	23,1%	372 141	24,0%	380 716	24,4%	382 479	24,9%	389 990	25,5%	397 259	26,0%
от 70 г. до 74 г.	340 324	21,5%	330 508	21,2%	317 591	20,5%	314 040	20,3%	309 760	19,9%	317 987	20,4%	321 080	20,9%	324 659	21,2%	329 112	21,6%
от 75 г. до 79 г.	263 868	16,6%	267 508	17,1%	275 492	17,8%	273 334	17,6%	275 521	17,7%	275 392	17,7%	269 748	17,6%	260 682	17,1%	259 628	17,0%
над 80 г. и повече	228 539	14,4%	239 520	15,3%	249 184	16,1%	259 101	16,7%	266 838	17,2%	282 953	18,2%	293 640	19,2%	305 138	20,0%	308 408	20,2%
МЪЖЕ - всички	637 456	100,0%	628 979	100,0%	626 269	100,0%	623 404	100,0%	620 742	100,0%	618 224	100,0%	606 025	100,0%	603 298	100,0%	599 907	100,0%
до 44 г.	1	0,0002%															1	0,0002%
от 45 г. до 49 г.	2 202	0,3%	2 006	0,3%	1 919	0,3%	1 808	0,3%	1 639	0,3%	1 599	0,3%	1 607	0,3%	1 625	0,3%	1 596	0,3%
от 50 г. до 54 г.	7 084	1,1%	6 540	1,0%	6 393	1,0%	6 065	1,0%	5 533	0,9%	4 814	0,8%	4 279	0,7%	4 013	0,7%	3 749	0,6%
от 55 г. до 59 г.	35 562	5,6%	32 899	5,2%	30 266	4,8%	27 943	4,5%	26 776	4,3%	24 221	3,9%	21 692	3,6%	21 028	3,5%	19 926	3,3%
от 60 г. до 64 г.	96 395	15,1%	93 538	14,9%	95 264	15,2%	95 280	15,3%	88 981	14,3%	80 868	13,1%	71 196	11,7%	66 583	11,0%	61 752	10,3%
от 65 г. до 69 г.	152 208	23,9%	151 311	24,1%	150 864	24,1%	152 131	24,4%	158 423	25,5%	161 139	26,1%	161 579	26,7%	164 822	27,3%	167 155	27,9%
от 70 г. до 74 г.	145 141	22,8%	140 131	22,3%	134 030	21,4%	131 694	21,1%	129 052	20,8%	130 960	21,2%	131 093	21,6%	131 630	21,8%	133 003	22,2%
от 75 г. до 79 г.	106 971	16,8%	108 554	17,3%	111 391	17,8%	110 175	17,7%	110 297	17,8%	109 657	17,7%	106 550	17,6%	102 230	16,9%	101 049	16,8%
над 80 г. и повече	91 892	14,4%	94 000	14,9%	96 142	15,4%	98 308	15,8%	100 041	16,1%	104 966	17,0%	108 029	17,8%	111 367	18,5%	111 676	18,6%
ЖЕНИ - всички	948 180	100,0%	932 012	100,0%	920 208	100,0%	926 445	100,0%	931 964	100,0%	939 172	100,0%	927 314	100,0%	924 579	100,0%	926 092	100,0%
до 44 г.									1	0,0001%	6	0,0006%	7	0,0008%	5	0,0005%	3	0,0003%
от 45 г. до 49 г.	224	0,02%	135	0,01%	111	0,01%	94	0,01%	81	0,01%	67	0,01%	58	0,01%	62	0,01%	49	0,01%
от 50 г. до 54 г.	6 099	0,6%	4 270	0,5%	3 391	0,4%	3 128	0,3%	2 743	0,3%	2 287	0,2%	2 063	0,2%	1 941	0,2%	1 785	0,2%
от 55 г. до 59 г.	45 448	4,8%	28 147	3,0%	21 206	2,3%	18 325	2,0%	16 366	1,8%	14 219	1,5%	12 441	1,3%	11 042	1,2%	10 373	1,1%
от 60 г. до 64 г.	207 840	21,9%	202 566	21,7%	190 112	20,7%	192 030	20,7%	186 326	20,0%	172 267	18,3%	153 049	16,5%	141 109	15,3%	132 358	14,3%
от 65 г. до 69 г.	199 842	21,1%	202 043	21,7%	204 684	22,2%	206 570	22,3%	213 718	22,9%	219 577	23,4%	220 900	23,8%	225 168	24,4%	230 104	24,8%
от 70 г. до 74 г.	195 183	20,6%	190 377	20,4%	183 561	19,9%	182 346	19,7%	180 708	19,4%	187 027	19,9%	189 987	20,5%	193 029	20,9%	196 109	21,2%
от 75 г. до 79 г.	156 897	16,5%	158 954	17,1%	164 101	17,8%	163 159	17,6%	165 224	17,7%	165 735	17,6%	163 198	17,6%	158 452	17,1%	158 579	17,1%
над 80 г. и повече	136 647	14,4%	145 520	15,6%	153 042	16,6%	160 793	17,4%	166 797	17,9%	177 987	19,0%	185 611	20,0%	193 771	21,0%	196 732	21,2%

3.17. Брой и структура на пенсионерите с наследствени пенсии за ОСВ (чл. 68 от КСО) по групи възраст и пол за периода 2007 - 2015 г. (състояние към 31.12. на съответната година.)

ВЪЗРАСТОВИ ГРУПИ	2007 г.		2008 г.		2009 г.		2010 г.		2011 г.		2012 г.		2013 г.		2014 г.		2015 г.	
	ОБЩО	Процент от общия брой	ОБЩО	Процент от общия брой	ОБЩО	Процент от общия брой	ОБЩО	Процент от общия брой	ОБЩО	Процент от общия брой	ОБЩО	Процент от общия брой	ОБЩО	Процент от общия брой	ОБЩО	Процент от общия брой	ОБЩО	Процент от общия брой
ОБЩО (МЪЖЕ И ЖЕНИ)	37 312	100,0%	36 815	100,0%	36 959	100,0%	36 397	100,0%	35 246	100,0%	34 613	100,0%	33 604	100,0%	32 256	100,0%	30 983	100,0%
до 44 г.	3 747	10,0%	3 261	8,9%	2 924	7,9%	2 719	7,5%	2 533	7,2%	2 325	6,7%	2 140	6,4%	2 002	6,2%	1 719	5,5%
от 45 г. до 49 г.	225	0,6%	204	0,6%	190	0,5%	183	0,5%	190	0,5%	187	0,5%	193	0,6%	211	0,7%	202	0,7%
от 50 г. до 54 г.	902	2,4%	458	1,2%	276	0,7%	252	0,7%	234	0,7%	235	0,7%	235	0,7%	230	0,7%	213	0,7%
от 55 г. до 59 г.	8 963	24,0%	8 347	22,7%	6 959	18,8%	6 314	17,3%	6 048	17,2%	5 563	16,1%	4 442	13,2%	3 427	10,6%	2 903	9,4%
от 60 г. до 64 г.	6 002	16,1%	6 826	18,5%	8 292	22,4%	7 798	21,4%	7 103	20,2%	7 131	20,6%	7 156	21,3%	6 630	20,6%	6 260	20,2%
от 65 г. до 69 г.	3 597	9,6%	3 777	10,3%	3 998	10,8%	4 465	12,3%	4 696	13,3%	4 879	14,1%	5 191	15,4%	5 538	17,2%	5 323	17,2%
от 70 г. до 74 г.	4 024	10,8%	3 972	10,8%	3 955	10,7%	4 046	11,1%	3 940	11,2%	3 939	11,4%	3 982	11,8%	3 995	12,4%	4 128	13,3%
от 75 г. до 79 г.	4 072	10,9%	4 089	11,1%	4 353	11,8%	4 445	12,2%	4 343	12,3%	4 122	11,9%	4 012	11,9%	3 843	11,9%	3 791	12,2%
над 80 г. и повече	5 780	15,5%	5 881	16,0%	6 012	16,3%	6 175	17,0%	6 159	17,5%	6 232	18,0%	6 253	18,6%	6 380	19,8%	6 444	20,8%
МЪЖЕ - всичко	3 044	100,0%	2 801	100,0%	2 625	100,0%	2 476	100,0%	2 424	100,0%	2 410	100,0%	2 372	100,0%	2 311	100,0%	2 093	100,0%
до 44 г.	1 799	59,1%	1 543	55,1%	1 372	52,3%	1 271	51,3%	1 195	49,3%	1 150	47,7%	1 062	44,8%	1 021	44,2%	874	41,8%
от 45 г. до 49 г.	94	3,1%	93	3,3%	90	3,4%	93	3,8%	100	4,1%	95	3,9%	103	4,3%	115	5,0%	112	5,4%
от 50 г. до 54 г.	108	3,5%	113	4,0%	117	4,5%	107	4,3%	100	4,1%	102	4,2%	107	4,5%	108	4,7%	104	5,0%
от 55 г. до 59 г.	197	6,5%	185	6,6%	186	7,1%	168	6,8%	194	8,0%	176	7,3%	143	6,0%	125	5,4%	118	5,6%
от 60 г. до 64 г.	609	20,0%	600	21,4%	584	22,2%	553	22,3%	554	22,9%	538	22,3%	550	23,2%	475	20,6%	382	18,3%
от 65 г. до 69 г.	123	4,0%	150	5,4%	160	6,1%	162	6,5%	162	6,7%	198	8,2%	240	10,1%	286	12,4%	311	14,9%
от 70 г. до 74 г.	77	2,5%	78	2,8%	70	2,7%	66	2,7%	65	2,7%	83	3,4%	95	4,0%	96	4,2%	103	4,9%
от 75 г. до 79 г.	19	0,6%	25	0,9%	33	1,3%	38	1,5%	41	1,7%	42	1,7%	45	1,9%	47	2,0%	52	2,5%
над 80 г. и повече	18	0,6%	14	0,5%	13	0,5%	18	0,7%	13	0,5%	26	1,1%	27	1,1%	38	1,6%	37	1,8%
ЖЕНИ - всичко	34 268	100,0%	34 014	100,0%	34 334	100,0%	33 921	100,0%	32 822	100,0%	32 203	100,0%	31 232	100,0%	29 945	100,0%	28 890	100,0%
до 44 г.	1 948	5,7%	1 718	5,1%	1 552	4,5%	1 448	4,3%	1 338	4,1%	1 175	3,6%	1 078	3,5%	981	3,3%	845	2,9%
от 45 г. до 49 г.	131	0,4%	111	0,3%	100	0,3%	90	0,3%	90	0,3%	92	0,3%	90	0,3%	96	0,3%	90	0,3%
от 50 г. до 54 г.	794	2,3%	345	1,0%	159	0,5%	145	0,4%	134	0,4%	133	0,4%	128	0,4%	122	0,4%	109	0,4%
от 55 г. до 59 г.	8 766	25,6%	8 162	24,0%	6 773	19,7%	6 146	18,1%	5 854	17,8%	5 387	16,7%	4 299	13,8%	3 302	11,0%	2 785	9,6%
от 60 г. до 64 г.	5 393	15,7%	6 226	18,3%	7 708	22,5%	7 245	21,4%	6 549	20,0%	6 593	20,5%	6 606	21,2%	6 155	20,6%	5 878	20,3%
от 65 г. до 69 г.	3 474	10,1%	3 627	10,7%	3 838	11,2%	4 303	12,7%	4 534	13,8%	4 681	14,5%	4 951	15,9%	5 252	17,5%	5 012	17,3%
от 70 г. до 74 г.	3 947	11,5%	3 894	11,4%	3 885	11,3%	3 980	11,7%	3 875	11,8%	3 856	12,0%	3 887	12,4%	3 899	13,0%	4 025	13,9%
от 75 г. до 79 г.	4 053	11,8%	4 064	11,9%	4 320	12,6%	4 407	13,0%	4 302	13,1%	4 080	12,7%	3 967	12,7%	3 796	12,7%	3 739	12,9%
над 80 г. и повече	5 762	16,8%	5 867	17,2%	5 999	17,5%	6 157	18,2%	6 146	18,7%	6 206	19,3%	6 226	19,9%	6 342	21,2%	6 407	22,2%

3.18. Брой и структура на пенсионерите с пенсии за ОСВ (чл. 68 от КСО) по групи възрасти и пол за периода 2007 - 2015 г.
(състояние към 31.12. на съответната година.)

ВЪЗРАСТОВИ ГРУПИ	2007 г.		2008 г.		2009 г.		2010 г.		2011 г.		2012 г.		2013 г.		2014 г.		2015 г.	
	ОБЩО	Процент от общия брой	ОБЩО	Процент от общия брой	ОБЩО	Процент от общия брой	ОБЩО	Процент от общия брой	ОБЩО	Процент от общия брой	ОБЩО	Процент от общия брой	ОБЩО	Процент от общия брой	ОБЩО	Процент от общия брой	ОБЩО	Процент от общия брой
ОБЩО (МЪЖЕ И ЖЕНИ)	1 622 948	100,0%	1 597 806	100,0%	1 583 436	100,0%	1 586 246	100,0%	1 587 952	100,0%	1 592 009	100,0%	1 566 943	100,0%	1 560 133	100,0%	1 556 982	100,0%
до 44 г.	3 748	0,2%	3 261	0,2%	2 924	0,2%	2 719	0,2%	2 534	0,2%	2 331	0,1%	2 147	0,1%	2 007	0,1%	1 723	0,1%
от 45 г. до 49 г.	2 651	0,2%	2 345	0,1%	2 220	0,1%	2 085	0,1%	1 910	0,1%	1 853	0,1%	1 858	0,1%	1 898	0,1%	1 847	0,1%
от 50 г. до 54 г.	14 085	0,9%	11 268	0,7%	10 060	0,6%	9 445	0,6%	8 510	0,5%	7 336	0,5%	6 577	0,4%	6 184	0,4%	5 747	0,4%
от 55 г. до 59 г.	89 973	5,5%	69 393	4,3%	58 431	3,7%	52 582	3,3%	49 190	3,1%	44 003	2,8%	38 575	2,5%	35 497	2,3%	33 202	2,1%
от 60 г. до 64 г.	310 237	19,1%	302 930	19,0%	293 668	18,5%	295 108	18,6%	282 410	17,8%	260 266	16,3%	231 401	14,8%	214 322	13,7%	200 370	12,9%
от 65 г. до 69 г.	355 647	21,9%	357 131	22,4%	359 546	22,7%	363 166	22,9%	376 837	23,7%	385 595	24,2%	387 670	24,7%	395 528	25,4%	402 582	25,9%
от 70 г. до 74 г.	344 348	21,2%	334 480	20,9%	321 546	20,3%	318 086	20,1%	313 700	19,8%	321 926	20,2%	325 062	20,7%	328 654	21,1%	333 240	21,4%
от 75 г. до 79 г.	267 940	16,5%	271 597	17,0%	279 845	17,7%	277 779	17,5%	279 864	17,6%	279 514	17,6%	273 760	17,5%	264 525	17,0%	263 419	16,9%
над 80 г. и повече	234 319	14,4%	245 401	15,4%	255 196	16,1%	265 276	16,7%	272 997	17,2%	289 185	18,2%	299 893	19,1%	311 518	20,0%	314 852	20,2%
МЪЖЕ - всичко	640 500	100,0%	631 780	100,0%	628 894	100,0%	625 880	100,0%	623 166	100,0%	620 634	100,0%	608 397	100,0%	605 609	100,0%	602 000	100,0%
до 44 г.	1 800	0,3%	1 543	0,2%	1 372	0,2%	1 271	0,2%	1 195	0,2%	1 150	0,2%	1 062	0,2%	1 021	0,2%	875	0,1%
от 45 г. до 49 г.	2 296	0,4%	2 099	0,3%	2 009	0,3%	1 901	0,3%	1 739	0,3%	1 694	0,3%	1 710	0,3%	1 740	0,3%	1 708	0,3%
от 50 г. до 54 г.	7 192	1,1%	6 653	1,1%	6 510	1,0%	6 172	1,0%	5 633	0,9%	4 916	0,8%	4 386	0,7%	4 121	0,7%	3 853	0,6%
от 55 г. до 59 г.	35 759	5,6%	33 084	5,2%	30 452	4,8%	28 111	4,5%	26 970	4,3%	24 397	3,9%	21 835	3,6%	21 153	3,5%	20 044	3,3%
от 60 г. до 64 г.	97 004	15,1%	94 138	14,9%	95 848	15,2%	95 833	15,3%	89 535	14,4%	81 406	13,1%	71 746	11,8%	67 058	11,1%	62 134	10,3%
от 65 г. до 69 г.	152 331	23,8%	151 461	24,0%	151 024	24,0%	152 293	24,3%	158 585	25,4%	161 337	26,0%	161 819	26,6%	165 108	27,3%	167 466	27,8%
от 70 г. до 74 г.	145 218	22,7%	140 209	22,2%	134 100	21,3%	131 760	21,1%	129 117	20,7%	131 043	21,1%	131 188	21,6%	131 726	21,8%	133 106	22,1%
от 75 г. до 79 г.	106 990	16,7%	108 579	17,2%	111 424	17,7%	110 213	17,6%	110 338	17,7%	109 699	17,7%	106 595	17,5%	102 277	16,9%	101 101	16,8%
над 80 г. и повече	91 910	14,3%	94 014	14,9%	96 155	15,3%	98 326	15,7%	100 054	16,1%	104 992	16,9%	108 056	17,8%	111 405	18,4%	111 713	18,6%
ЖЕНИ - всичко	982 448	100,0%	966 026	100,0%	954 542	100,0%	960 366	100,0%	964 786	100,0%	971 375	100,0%	958 546	100,0%	954 524	100,0%	954 982	100,0%
до 44 г.	1 948	0,2%	1 718	0,2%	1 552	0,2%	1 448	0,2%	1 339	0,1%	1 181	0,1%	1 085	0,1%	986	0,1%	848	0,1%
от 45 г. до 49 г.	355	0,04%	246	0,03%	211	0,02%	184	0,02%	171	0,02%	159	0,02%	148	0,02%	158	0,02%	139	0,0%
от 50 г. до 54 г.	6 893	0,7%	4 615	0,5%	3 550	0,4%	3 273	0,3%	2 877	0,3%	2 420	0,2%	2 191	0,2%	2 063	0,2%	1 894	0,2%
от 55 г. до 59 г.	54 214	5,5%	36 309	3,8%	27 979	2,9%	24 471	2,5%	22 220	2,3%	19 606	2,0%	16 740	1,7%	14 344	1,5%	13 158	1,4%
от 60 г. до 64 г.	213 233	21,7%	208 792	21,6%	197 820	20,7%	199 275	20,7%	192 875	20,0%	178 860	18,4%	159 655	16,7%	147 264	15,4%	138 236	14,5%
от 65 г. до 69 г.	203 316	20,7%	205 670	21,3%	208 522	21,8%	210 873	22,0%	218 252	22,6%	224 258	23,1%	225 851	23,6%	230 420	24,1%	235 116	24,6%
от 70 г. до 74 г.	199 130	20,3%	194 271	20,1%	187 446	19,6%	186 326	19,4%	184 583	19,1%	190 883	19,7%	193 874	20,2%	196 928	20,6%	200 134	21,0%
от 75 г. до 79 г.	160 950	16,4%	163 018	16,9%	168 421	17,6%	167 566	17,4%	169 526	17,6%	169 815	17,5%	167 165	17,4%	162 248	17,0%	162 318	17,0%
над 80 г. и повече	142 409	14,5%	151 387	15,7%	159 041	16,7%	166 950	17,4%	172 943	17,9%	184 193	19,0%	191 837	20,0%	200 113	21,0%	203 139	21,3%

3.19. Брой и структура на пенсионерите с лични пенсии за инвалидност общо заболяване (чл. 74 от КСО) по групи възраст и пол за периода 2007 - 2015 г. (състояние към 31.12. на съответната година.)

ВЪЗРАСТОВИ ГРУПИ	2007 г.		2008 г.		2009 г.		2010 г.		2011 г.		2012 г.		2013 г.		2014 г.		2015 г.	
	ОБЩО	Процент от общия брой	ОБЩО	Процент от общия брой	ОБЩО	Процент от общия брой	ОБЩО	Процент от общия брой	ОБЩО	Процент от общия брой	ОБЩО	Процент от общия брой	ОБЩО	Процент от общия брой	ОБЩО	Процент от общия брой	ОБЩО	Процент от общия брой
ОБЩО (МЪЖЕ И ЖЕНИ)	337 180	100,0%	336 132	100,0%	343 488	100,0%	348 258	100,0%	353 759	100,0%	360 594	100,0%	369 007	100,0%	375 791	100,0%	380 789	100,0%
до 44 г.	39 428	11,7%	37 867	11,3%	38 030	11,1%	38 386	11,0%	39 132	11,1%	39 761	11,0%	39 848	10,8%	39 720	10,6%	39 028	10,2%
от 45 г. до 49 г.	30 302	9,0%	28 806	8,6%	28 848	8,4%	28 598	8,2%	28 314	8,0%	27 621	7,7%	28 024	7,6%	28 610	7,6%	28 966	7,6%
от 50 г. до 54 г.	51 942	15,4%	49 119	14,6%	49 030	14,3%	48 145	13,8%	47 975	13,6%	47 652	13,2%	47 234	12,8%	47 249	12,6%	46 555	12,2%
от 55 г. до 59 г.	79 823	23,7%	77 001	22,9%	75 626	22,0%	73 782	21,2%	74 484	21,1%	74 473	20,7%	73 947	20,0%	73 567	19,6%	72 625	19,1%
от 60 г. до 64 г.	60 226	17,9%	67 773	20,2%	75 621	22,0%	78 798	22,6%	78 185	22,1%	80 266	22,3%	82 214	22,3%	82 175	21,9%	82 067	21,6%
от 65 г. до 69 г.	23 709	7,0%	25 938	7,7%	28 588	8,3%	33 719	9,7%	39 289	11,1%	44 388	12,3%	50 708	13,7%	56 508	15,0%	60 280	15,8%
от 70 г. до 74 г.	19 412	5,8%	17 932	5,3%	16 496	4,8%	16 395	4,7%	16 487	4,7%	17 558	4,9%	19 076	5,2%	21 025	5,6%	24 707	6,5%
от 75 г. до 79 г.	16 547	4,9%	15 851	4,7%	15 554	4,5%	14 742	4,2%	14 357	4,1%	13 275	3,7%	12 435	3,4%	11 588	3,1%	11 637	3,1%
над 80 г. и повече	15 791	4,7%	15 845	4,7%	15 695	4,6%	15 693	4,5%	15 536	4,4%	15 600	4,3%	15 521	4,2%	15 349	4,1%	14 924	3,9%
МЪЖЕ - всичко	148 080	100,0%	147 696	100,0%	150 803	100,0%	153 997	100,0%	156 904	100,0%	160 212	100,0%	164 021	100,0%	167 221	100,0%	169 834	100,0%
до 44 г.	19 347	13,1%	18 540	12,6%	18 539	12,3%	18 764	12,2%	18 988	12,1%	19 191	12,0%	19 112	11,7%	19 040	11,4%	18 806	11,1%
от 45 г. до 49 г.	14 101	9,5%	13 534	9,2%	13 641	9,0%	13 642	8,9%	13 579	8,7%	13 287	8,3%	13 400	8,2%	13 514	8,1%	13 589	8,0%
от 50 г. до 54 г.	23 076	15,6%	22 164	15,0%	22 194	14,7%	22 098	14,3%	22 139	14,1%	22 120	13,8%	22 086	13,5%	22 249	13,3%	22 016	13,0%
от 55 г. до 59 г.	34 446	23,3%	33 060	22,4%	32 787	21,7%	32 365	21,0%	32 980	21,0%	33 241	20,7%	33 069	20,2%	33 004	19,7%	32 880	19,4%
от 60 г. до 64 г.	32 415	21,9%	34 332	23,2%	35 926	23,8%	37 346	24,3%	37 274	23,8%	38 318	23,9%	39 671	24,2%	39 919	23,9%	39 866	23,5%
от 65 г. до 69 г.	10 513	7,1%	12 780	8,7%	15 137	10,0%	17 161	11,1%	18 978	12,1%	20 357	12,7%	21 831	13,3%	23 370	14,0%	25 158	14,8%
от 70 г. до 74 г.	5 621	3,8%	5 097	3,5%	4 647	3,1%	5 089	3,3%	5 723	3,6%	6 886	4,3%	8 338	5,1%	9 931	5,9%	11 208	6,6%
от 75 г. до 79 г.	4 601	3,1%	4 304	2,9%	4 125	2,7%	3 835	2,5%	3 663	2,3%	3 273	2,0%	3 030	1,8%	2 805	1,7%	3 113	1,8%
над 80 г. и повече	3 960	2,7%	3 885	2,6%	3 807	2,5%	3 697	2,4%	3 580	2,3%	3 539	2,2%	3 484	2,1%	3 389	2,0%	3 198	1,9%
ЖЕНИ - всичко	189 100	100,0%	188 436	100,0%	192 685	100,0%	194 261	100,0%	196 855	100,0%	200 382	100,0%	204 986	100,0%	208 570	100,0%	210 955	100,0%
до 44 г.	20 081	10,6%	19 327	10,3%	19 491	10,1%	19 622	10,1%	20 144	10,2%	20 570	10,3%	20 736	10,1%	20 680	9,9%	20 222	9,6%
от 45 г. до 49 г.	16 201	8,6%	15 272	8,1%	15 207	7,9%	14 956	7,7%	14 735	7,5%	14 334	7,2%	14 624	7,1%	15 096	7,2%	15 377	7,3%
от 50 г. до 54 г.	28 866	15,3%	26 955	14,3%	26 836	13,9%	26 047	13,4%	25 836	13,1%	25 532	12,7%	25 148	12,3%	25 000	12,0%	24 539	11,6%
от 55 г. до 59 г.	45 377	24,0%	43 941	23,3%	42 839	22,2%	41 417	21,3%	41 504	21,1%	41 232	20,6%	40 878	19,9%	40 563	19,4%	39 745	18,8%
от 60 г. до 64 г.	27 811	14,7%	33 441	17,7%	39 695	20,6%	41 452	21,3%	40 911	20,8%	41 948	20,9%	42 543	20,8%	42 256	20,3%	42 201	20,0%
от 65 г. до 69 г.	13 196	7,0%	13 158	7,0%	13 451	7,0%	16 558	8,5%	20 311	10,3%	24 031	12,0%	28 877	14,1%	33 138	15,9%	35 122	16,6%
от 70 г. до 74 г.	13 791	7,3%	12 835	6,8%	11 849	6,1%	11 306	5,8%	10 764	5,5%	10 672	5,3%	10 738	5,2%	11 094	5,3%	13 499	6,4%
от 75 г. до 79 г.	11 946	6,3%	11 547	6,1%	11 429	5,9%	10 907	5,6%	10 694	5,4%	10 002	5,0%	9 405	4,6%	8 783	4,2%	8 524	4,0%
над 80 г. и повече	11 831	6,3%	11 960	6,3%	11 888	6,2%	11 996	6,2%	11 956	6,1%	12 061	6,0%	12 037	5,9%	11 960	5,7%	11 726	5,6%

3.20. Брой и структура на пенсионерите с наследствени пенсии за инвалидност поради общо заболяване (чл.74 от КСО) по групи възраст и пол за периода 2007 - 2015 г.
(състояние към 31.12. на съответната година.)

ВЪЗРАСТОВИ ГРУПИ	2007 г.		2008 г.		2009 г.		2010 г.		2011 г.		2012 г.		2013 г.		2014 г.		2015 г.	
	ОБЩО	Процент от общия брой	ОБЩО	Процент от общия брой	ОБЩО	Процент от общия брой	ОБЩО	Процент от общия брой	ОБЩО	Процент от общия брой	ОБЩО	Процент от общия брой	ОБЩО	Процент от общия брой	ОБЩО	Процент от общия брой	ОБЩО	Процент от общия брой
ОБЩО (МЪЖЕ И ЖЕНИ)	74 101	100,0%	74 368	100,0%	75 284	100,0%	76 076	100,0%	76 911	100,0%	78 374	100,0%	76 636	100,0%	72 670	100,0%	70 152	100,0%
до 44 г.	36 110	48,7%	34 426	46,3%	33 787	44,9%	33 234	43,7%	32 645	42,4%	32 029	40,9%	31 138	40,6%	30 209	41,6%	28 652	40,8%
от 45 г. до 49 г.	185	0,2%	151	0,2%	144	0,2%	132	0,2%	122	0,2%	115	0,1%	127	0,2%	115	0,2%	112	0,2%
от 50 г. до 54 г.	2 906	3,9%	1 010	1,4%	142	0,2%	133	0,2%	118	0,2%	112	0,1%	109	0,1%	112	0,2%	108	0,2%
от 55 г. до 59 г.	22 182	29,9%	24 363	32,8%	23 903	31,8%	23 172	30,5%	23 624	30,7%	22 336	28,5%	17 949	23,4%	13 384	18,4%	11 301	16,1%
от 60 г. до 64 г.	7 358	9,9%	9 038	12,2%	11 963	15,9%	13 611	17,9%	14 462	18,8%	17 105	21,8%	19 656	25,6%	20 186	27,8%	20 322	29,0%
от 65 г. до 69 г.	1 486	2,0%	1 646	2,2%	1 796	2,4%	2 353	3,1%	2 659	3,5%	3 303	4,2%	4 318	5,6%	5 320	7,3%	6 183	8,8%
от 70 г. до 74 г.	1 025	1,4%	1 011	1,4%	971	1,3%	1 009	1,3%	1 048	1,4%	1 169	1,5%	1 228	1,6%	1 331	1,8%	1 501	2,1%
от 75 г. до 79 г.	952	1,3%	894	1,2%	895	1,2%	844	1,1%	806	1,0%	820	1,0%	800	1,0%	737	1,0%	750	1,1%
над 80 г. и повече	1 897	2,6%	1 829	2,5%	1 683	2,2%	1 588	2,1%	1 427	1,9%	1 385	1,8%	1 311	1,7%	1 276	1,8%	1 223	1,7%
МЪЖЕ - всичко	21 341	100,0%	20 650	100,0%	20 585	100,0%	20 839	100,0%	20 860	100,0%	21 034	100,0%	20 683	100,0%	19 989	100,0%	19 233	100,0%
до 44 г.	17 776	83,3%	16 765	81,2%	16 339	79,4%	16 177	77,6%	15 824	75,9%	15 575	74,0%	15 240	73,7%	14 909	74,6%	14 131	73,5%
от 45 г. до 49 г.	50	0,2%	49	0,2%	54	0,3%	56	0,3%	54	0,3%	58	0,3%	66	0,3%	62	0,3%	67	0,3%
от 50 г. до 54 г.	50	0,2%	50	0,2%	55	0,3%	50	0,2%	49	0,2%	50	0,2%	51	0,2%	55	0,3%	51	0,3%
от 55 г. до 59 г.	862	4,0%	926	4,5%	1 000	4,9%	1 017	4,9%	1 128	5,4%	1 005	4,8%	428	2,1%	57	0,3%	46	0,2%
от 60 г. до 64 г.	2 371	11,1%	2 558	12,4%	2 783	13,5%	3 101	14,9%	3 298	15,8%	3 695	17,6%	3 991	19,3%	3 801	19,0%	3 684	19,2%
от 65 г. до 69 г.	178	0,8%	244	1,2%	284	1,4%	351	1,7%	411	2,0%	519	2,5%	739	3,6%	911	4,6%	1 021	5,3%
от 70 г. до 74 г.	40	0,2%	45	0,2%	53	0,3%	66	0,3%	71	0,3%	101	0,5%	126	0,6%	144	0,7%	169	0,9%
от 75 г. до 79 г.	10	0,05%	9	0,04%	13	0,1%	18	0,1%	21	0,1%	26	0,1%	37	0,2%	38	0,2%	44	0,2%
над 80 г. и повече	4	0,02%	4	0,02%	4	0,0%	3	0,01%	4	0,02%	5	0,02%	5	0,0%	12	0,1%	20	0,1%
ЖЕНИ - всичко	52 760	100,0%	53 718	100,0%	54 699	100,0%	55 237	100,0%	56 051	100,0%	57 340	100,0%	55 953	100,0%	52 681	100,0%	50 919	100,0%
до 44 г.	18 334	34,7%	17 661	32,9%	17 448	31,9%	17 057	30,9%	16 821	30,0%	16 454	28,7%	15 898	28,4%	15 300	29,0%	14 521	28,5%
от 45 г. до 49 г.	135	0,3%	102	0,2%	90	0,2%	76	0,1%	68	0,1%	57	0,1%	61	0,1%	53	0,1%	45	0,1%
от 50 г. до 54 г.	2 856	5,4%	960	1,8%	87	0,2%	83	0,2%	69	0,1%	62	0,1%	58	0,1%	57	0,1%	57	0,1%
от 55 г. до 59 г.	21 320	40,4%	23 437	43,6%	22 903	41,9%	22 155	40,1%	22 496	40,1%	21 331	37,2%	17 521	31,3%	13 327	25,3%	11 255	22,1%
от 60 г. до 64 г.	4 987	9,5%	6 480	12,1%	9 180	16,8%	10 510	19,0%	11 164	19,9%	13 410	23,4%	15 665	28,0%	16 385	31,1%	16 638	32,7%
от 65 г. до 69 г.	1 308	2,5%	1 402	2,6%	1 512	2,8%	2 002	3,6%	2 248	4,0%	2 784	4,9%	3 579	6,4%	4 409	8,4%	5 162	10,1%
от 70 г. до 74 г.	985	1,9%	966	1,8%	918	1,7%	943	1,7%	977	1,7%	1 068	1,9%	1 102	2,0%	1 187	2,3%	1 332	2,6%
от 75 г. до 79 г.	942	1,8%	885	1,6%	882	1,6%	826	1,5%	785	1,4%	794	1,4%	763	1,4%	699	1,3%	706	1,4%
над 80 г. и повече	1 893	3,6%	1 825	3,4%	1 679	3,1%	1 585	2,9%	1 423	2,5%	1 380	2,4%	1 306	2,3%	1 264	2,4%	1 203	2,4%

3.21. Брой и структура на пенсионерите с пенсии за инвалидност общо заболяване (лични и наследствени)
(чл. 74 от КСО) по групи възрасти и пол за периода 2007 - 2015 г.
(състояние към 31.12. на съответната година.)

ВЪЗРАСТОВИ ГРУПИ	2007 г.		2008 г.		2009 г.		2010 г.		2011 г.		2012 г.		2013 г.		2014 г.		2015 г.	
	ОБЩО	Процент от общия брой	ОБЩО	Процент от общия брой	ОБЩО	Процент от общия брой	ОБЩО	Процент от общия брой	ОБЩО	Процент от общия брой	ОБЩО	Процент от общия брой	ОБЩО	Процент от общия брой	ОБЩО	Процент от общия брой	ОБЩО	Процент от общия брой
ОБЩО (МЪЖЕ И ЖЕНИ)	411 281	100,0%	410 500	100,0%	418 772	100,0%	424 334	100,0%	430 670	100,0%	438 968	100,0%	445 643	100,0%	448 461	100,0%	450 941	100,0%
до 44 г.	75 538	18,4%	72 293	17,6%	71 817	17,1%	71 620	16,9%	71 777	16,7%	71 790	16,4%	70 986	15,9%	69 929	15,6%	67 680	15,0%
от 45 г. до 49 г.	30 487	7,4%	28 957	7,1%	28 992	6,9%	28 730	6,8%	28 436	6,6%	27 736	6,3%	28 151	6,3%	28 725	6,4%	29 078	6,4%
от 50 г. до 54 г.	54 848	13,3%	50 129	12,2%	49 172	11,7%	48 278	11,4%	48 093	11,2%	47 764	10,9%	47 343	10,6%	47 361	10,6%	46 663	10,3%
от 55 г. до 59 г.	102 005	24,8%	101 364	24,7%	99 529	23,8%	96 954	22,8%	98 108	22,8%	96 809	22,1%	91 896	20,6%	86 951	19,4%	83 926	18,6%
от 60 г. до 64 г.	67 584	16,4%	76 811	18,7%	87 584	20,9%	92 409	21,8%	92 647	21,5%	97 371	22,2%	101 870	22,9%	102 361	22,8%	102 389	22,7%
от 65 г. до 69 г.	25 195	6,1%	27 584	6,7%	30 384	7,3%	36 072	8,5%	41 948	9,7%	47 691	10,9%	55 026	12,3%	61 828	13,8%	66 463	14,7%
от 70 г. до 74 г.	20 437	5,0%	18 943	4,6%	17 467	4,2%	17 404	4,1%	17 535	4,1%	18 727	4,3%	20 304	4,6%	22 356	5,0%	26 208	5,8%
от 75 г. до 79 г.	17 499	4,3%	16 745	4,1%	16 449	3,9%	15 586	3,7%	15 163	3,5%	14 095	3,2%	13 235	3,0%	12 325	2,7%	12 387	2,7%
над 80 г. и повече	17 688	4,3%	17 674	4,3%	17 378	4,1%	17 281	4,1%	16 963	3,9%	16 985	3,9%	16 832	3,8%	16 625	3,7%	16 147	3,6%
МЪЖЕ - всичко	169 421	100,0%	168 346	100,0%	171 388	100,0%	174 836	100,0%	177 764	100,0%	181 246	100,0%	184 704	100,0%	187 210	100,0%	189 067	100,0%
до 44 г.	37 123	21,9%	35 305	21,0%	34 878	20,4%	34 941	20,0%	34 812	19,6%	34 766	19,2%	34 352	18,6%	33 949	18,1%	32 937	17,4%
от 45 г. до 49 г.	14 151	8,4%	13 583	8,1%	13 695	8,0%	13 698	7,8%	13 633	7,7%	13 345	7,4%	13 466	7,3%	13 576	7,3%	13 656	7,2%
от 50 г. до 54 г.	23 126	13,7%	22 214	13,2%	22 249	13,0%	22 148	12,7%	22 188	12,5%	22 170	12,2%	22 137	12,0%	22 304	11,9%	22 067	11,7%
от 55 г. до 59 г.	35 308	20,8%	33 986	20,2%	33 787	19,7%	33 382	19,1%	34 108	19,2%	34 246	18,9%	33 497	18,1%	33 061	17,7%	32 926	17,4%
от 60 г. до 64 г.	34 786	20,5%	36 890	21,9%	38 709	22,6%	40 447	23,1%	40 572	22,8%	42 013	23,2%	43 662	23,6%	43 720	23,4%	43 550	23,0%
от 65 г. до 69 г.	10 691	6,3%	13 024	7,7%	15 421	9,0%	17 512	10,0%	19 389	10,9%	20 876	11,5%	22 570	12,2%	24 281	13,0%	26 179	13,8%
от 70 г. до 74 г.	5 661	3,3%	5 142	3,1%	4 700	2,7%	5 155	2,9%	5 794	3,3%	6 987	3,9%	8 464	4,6%	10 075	5,4%	11 377	6,0%
от 75 г. до 79 г.	4 611	2,7%	4 313	2,6%	4 138	2,4%	3 853	2,2%	3 684	2,1%	3 299	1,8%	3 067	1,7%	2 843	1,5%	3 157	1,7%
над 80 г. и повече	3 964	2,3%	3 889	2,3%	3 811	2,2%	3 700	2,1%	3 584	2,0%	3 544	2,0%	3 489	1,9%	3 401	1,8%	3 218	1,7%
ЖЕНИ - всичко	241 860	100,0%	242 154	100,0%	247 384	100,0%	249 498	100,0%	252 906	100,0%	257 722	100,0%	260 939	100,0%	261 251	100,0%	261 874	100,0%
до 44 г.	38 415	15,9%	36 988	15,3%	36 939	14,9%	36 679	14,7%	36 965	14,6%	37 024	14,4%	36 634	14,0%	35 980	13,8%	34 743	13,3%
от 45 г. до 49 г.	16 336	6,8%	15 374	6,3%	15 297	6,2%	15 032	6,0%	14 803	5,9%	14 391	5,6%	14 685	5,6%	15 149	5,8%	15 422	5,9%
от 50 г. до 54 г.	31 722	13,1%	27 915	11,5%	26 923	10,9%	26 130	10,5%	25 905	10,2%	25 594	9,9%	25 206	9,7%	25 057	9,6%	24 596	9,4%
от 55 г. до 59 г.	66 697	27,6%	67 378	27,8%	65 742	26,6%	63 572	25,5%	64 000	25,3%	62 563	24,3%	58 399	22,4%	53 890	20,6%	51 000	19,5%
от 60 г. до 64 г.	32 798	13,6%	39 921	16,5%	48 875	19,8%	51 962	20,8%	52 075	20,6%	55 358	21,5%	58 208	22,3%	58 641	22,4%	58 839	22,5%
от 65 г. до 69 г.	14 504	6,0%	14 560	6,0%	14 963	6,0%	18 560	7,4%	22 559	8,9%	26 815	10,4%	32 456	12,4%	37 547	14,4%	40 284	15,4%
от 70 г. до 74 г.	14 776	6,1%	13 801	5,7%	12 767	5,2%	12 249	4,9%	11 741	4,6%	11 740	4,6%	11 840	4,5%	12 281	4,7%	14 831	5,7%
от 75 г. до 79 г.	12 888	5,3%	12 432	5,1%	12 311	5,0%	11 733	4,7%	11 479	4,5%	10 796	4,2%	10 168	3,9%	9 482	3,6%	9 230	3,5%
над 80 г. и повече	13 724	5,7%	13 785	5,7%	13 567	5,5%	13 581	5,4%	13 379	5,3%	13 441	5,2%	13 343	5,1%	13 224	5,1%	12 929	4,9%

4. СРЕДЕН ИНДИВИДУАЛЕН КОЕФИЦИЕНТ ПО
ВИДОВЕ ПЕНСИИ И ПОЛ. РАЗПРЕДЕЛЕНИЕ НА
ПЕНСИОНЕРИТЕ ПО ГРУПИ И РАЗМЕРИ НА
ИНДИВИДУАЛНИЯ КОЕФИЦИЕНТ

4.1. Средно месечна работна заплата и среден месечен осигурителен доход за страната за изчисляване на индивидуален коефициент

ГОДИНА	Средно месечна работна заплата - НСИ				
	Общо за годината	I трим.	II трим.	III трим.	IV трим.
1948	10110				
1949	10585				
1950	11396				
1951	12327				
1952	539				
1953	579				
1954	612				
1955	628				
1956	648				
1957	679				
1958	696				
1959	720				
1960	782				
1961	828				
1962	85,00				
1963	87,58				
1964	89,67				
1965	92,42				
1966	96,42				
1967	107,00				
1968	113,83				
1969	117,17				
1970	123,83				
1971	126,50				
1972	130,92				
1973	139,17				
1974	142,00				
1975	146,42				
1976	148,08				
1977	151,42				
1978	157,25	137,67	148,33	153,67	188,33
1979	164,92	143,67	152,67	158,67	202,67
1980	182,50	164,67	173,67	179,33	211,00
1981	191,58	171,33	182,33	188,33	221,67
1982	196,92	180,67	181,00	192,33	233,67
1983	199,42	184,33	191,33	194,00	227,00
1984	207,33	187,67	194,67	202,00	243,33
1985	213,67	190,33	205,00	210,33	247,67
1986	224,75	202,67	213,67	220,00	261,00
1987	234,33	209,33	219,33	224,67	280,67
1988	252,08	220,67	229,33	239,33	316,67
1989	274,33	231,67	243,67	267,00	351,33
1990	377,75	287,67	323,00	355,67	545,00
1991	1 011,75	513,33	766,67	1 006,00	1 857,33
1992	2 047,33	1 554,00	1 818,00	2 140,33	2 663,00
1993	3 231,33	2 465,33	2 966,00	3 309,00	3 903,00
1994	4 960,42	3 822,00	4 432,00	4 903,33	6 062,00
1995	7 597,17	6 178,00	7 135,00	7 716,67	8 611,67
1996	13 269,00	8 477,67	10 404,00	13 880,00	20 515,00

4.1. Средно месечна работна заплата и среден месечен осигурителен доход за страната за изчисляване на индивидуален коефициент

(Продължение)

МЕСЕЦИ	1997 г.		1998 г.		1999 г.		2000 г.	
	Средна месечна работна заплата - НСИ	Среден месечен осигурителен доход - НОИ	Средна месечна работна заплата - НСИ	Среден месечен осигурителен доход - НОИ	Средна месечна работна заплата - НСИ	Среден месечен осигурителен доход - НОИ	Средна месечна работна заплата - НСИ	Среден месечен осигурителен доход - НОИ
януари	30 322	27 782	159 480	152 017	183 368	177 303	199	192,10
февруари	55 909	52 713	160 333	150 119	182 758	175 802	203	195,53
март	101 617	80 121	171 930	157 686	193 111	176 152	217	209,46
април	117 995	101 144	175 095	162 211	192 412	174 496	218	208,52
май	137 301	119 402	174 865	160 687	201 197	178 629	225	215,74
юни	152 230	125 833	180 575	161 619	197 043	178 851	223	208,23
юли	146 690	129 270	179 763	164 605	199,83	183,93	223	215,66
август	148 124	132 939	178 093	164 840	200,09	181,88	222	218,11
септември	166 750	138 426	187 998	171 604	210,91	185,75	235	224,27
октомври	161 765	142 115	183 862	177 458	201,95	183,23	224	226,35
ноември	169 738	150 185	183 745	180 828	205,32	183,97	234	248,50
декември	185 173	167 614	190 410	183 587	211,47	186,99	246	252,52
средногодишно	132 317	113 557	187 438	164 790	201,00	180,05	225	217,11

МЕСЕЦИ	2001 г.		2002 г.		2003 г.		2004 г.	
	Средна месечна работна заплата - НСИ	Среден месечен осигурителен доход - НОИ	Средна месечна работна заплата - НСИ	Среден месечен осигурителен доход - НОИ	Средна месечна работна заплата - НСИ	Среден месечен осигурителен доход - НОИ	Средна месечна работна заплата - НСИ	Среден месечен осигурителен доход - НОИ
януари	231	230,68	245	248,45	262	276,08	275	290,23
февруари	228	221,10	246	245,76	257	273,19	274	288,60
март	239	233,01	257	249,00	273	273,89	288	306,58
април	248	243,28	253	258,77	272	283,40	285	302,89
май	254	253,53	260	262,41	279	280,47	292	306,90
юни	254	251,61	257	254,14	273	271,37	287	302,95
юли	249	248,07	259	259,44	272	277,69	291	307,78
август	248	248,63	258	258,68	270	269,61	288	307,92
септември	256	245,20	265	260,68	283	275,14	300	309,14
октомври	253	248,92	263	259,07	272	272,16	293	306,81
ноември	255	259,59	263	271,61	281	282,09	300	315,96
декември	270	265,24	273	285,13	298	328,52	318	356,40
средногодишно	240	242,96	258	259,75	273,33	280,76	292,42	308,80

МЕСЕЦИ	2005 г.		2006 г.		2007 г.		2008 г.	
	Средна месечна работна заплата - НСИ	Среден месечен осигурителен доход - НОИ	Средна месечна работна заплата - НСИ	Среден месечен осигурителен доход - НОИ	Средна месечна работна заплата - НСИ	Среден месечен осигурителен доход - НОИ	Средна месечна работна заплата - НСИ	Среден месечен осигурителен доход - НОИ
януари	294	319,29	324	339,83	377	369,74	479	460,81
февруари	293	316,50	322	338,47	380	370,98	474	466,25
март	310	326,28	340	345,52	396	379,43	500	480,55
април	310	330,95	343	353,71	400	385,25	512	489,46
май	319	336,43	346	355,97	411	382,22	503	488,42
юни	314	324,16	345	348,38	408	380,62	515	489,41
юли	317	331,50	350	351,36	420	397,13	517	492,42
август	310	327,76	349	345,24	419	397,96	514	493,38
септември	324	332,84	363	352,54	434	406,24	538	509,75
октомври	317	328,31	354	351,39	430	398,76	538	510,61
ноември	321	340,39	361	361,38	448	429,00	542	538,60
декември	340	370,11	388	404,35	474	473,53	566	584,02
средногодишно	324	331,62	360	354,50	431	398,17	524	500,56

(Продължение и край)

МЕСЕЦИ	2009 г.		2010 г.		2011 г.		2012 г.	
	Средна месечна работна заплата - НСИ	Среден месечен осигурителен доход - НОИ	Средна месечна работна заплата - НСИ	Среден месечен осигурителен доход - НОИ	Средна месечна работна заплата - НСИ	Среден месечен осигурителен доход - НОИ	Средна месечна работна заплата - НСИ	Среден месечен осигурителен доход - НОИ
януари	557	536,51	611	558,83	663	579,57	720	601,80
февруари	553	534,58	610	558,85	633	574,60	719	595,51
март	579	549,59	636	567,60	689	589,06	754	610,36
април	593	555,67	643	568,12	710	598,05	760	620,10
май	585	556,82	640	568,71	698	592,28	758	615,84
юни	587	552,90	636	562,38	690	583,56	755	609,30
юли	578	548,94	637	562,53	691	587,98	750	613,80
август	576	545,71	630	559,52	683	582,68	744	608,17
септември	594	558,69	649	568,39	704	595,52	768	621,38
октомври	594	555,50	650	569,73	706	596,51	776	626,95
ноември	600	565,77	667	586,11	723	612,72	778	630,61
декември	625	597,26	691	612,90	752	636,48	812	661,75
средногодишно	585	554,78	648	570,34	686	594,15	731	618,06

МЕСЕЦИ	2013 г.		2014 г.		2015 г.	
	Средна месечна работна заплата - НСИ	Среден месечен осигурителен доход - НОИ	Средна месечна работна заплата - НСИ	Среден месечен осигурителен доход - НОИ	Средна месечна работна заплата - НСИ	Среден месечен осигурителен доход - НОИ
януари	773	634,55	794	664,17	856	706,55
февруари	766	628,85	780	659,26	839	701,06
март	796	644,26	813	678,89	882	721,40
април	809	646,14	834	687,91	897	727,52
май	799	651,65	816	681,99	873	723,54
юни	789	642,24	802	671,28	868	714,05
юли	800	643,49	815	676,38	879	715,57
август	777	636,96	793	671,51	858	714,91
септември	801	647,28	820	683,34	885	724,60
октомври	820	652,72	841	689,62	902	733,36
ноември	818	661,26	833	700,16	905	749,74
декември	846	694,83	865	735,46	937	783,76
средногодишно	775	648,73	822	683,34	894	726,40

4.2. Средномесечен и дванадесет месечен осигурителен доход за страната за периода 2000-2015 г.

Година	Месец	Месечен осигурителен доход по чл. 70, ал. 4 КСО		12-месечен осигурителен доход по чл. 70, ал. 2 КСО	ПЕРИОДИ
2000 година	Януари	192,10		180,05	01.01.1999 г. - 31.12.1999 г.
	Февруари	195,53		180,95	01.02.1999 г. - 31.01.2000 г.
	Март	209,46		182,25	01.03.1999 г. - 29.02.2000 г.
	Април	208,52		184,38	01.04.1999 г. - 31.03.2000 г.
	Май	215,74		186,69	01.05.1999 г. - 30.04.2000 г.
	Юни	208,23		189,60	01.06.1999 г. - 31.05.2000 г.
	Юли	215,66		192,32	01.07.1999 г. - 30.06.2000 г.
	Август	218,11		195,18	01.08.1999 г. - 31.07.2000 г.
	Септември	224,27		198,81	01.09.1999 г. - 31.08.2000 г.
	Октомври	226,35		202,92	01.10.1999 г. - 30.09.2000 г.
	Ноември	248,50		207,42	01.11.1999 г. - 31.10.2000 г.
	Декември	252,52		213,75	01.12.1999 г. - 30.11.2000 г.
2001 година	Януари	230,68		217,11	01.01.2000 г. - 31.12.2000 г.
	Февруари	221,10		222,89	01.02.2000 г. - 31.01.2001 г.
	Март	233,01		224,67	01.03.2000 г. - 28.02.2001 г.
	Април	243,28		226,36	01.04.2000 г. - 31.03.2001 г.
	Май	253,53		228,78	01.05.2000 г. - 30.04.2001 г.
	Юни	251,61		231,85	01.06.2000 г. - 31.05.2001 г.
	Юли	248,07		235,26	01.07.2000 г. - 30.06.2001 г.
	Август	248,63		237,63	01.08.2000 г. - 31.07.2001 г.
	Септември	245,20		240,11	01.09.2000 г. - 31.08.2001 г.
	Октомври	248,92		242,01	01.10.2000 г. - 30.09.2001 г.
	Ноември	259,59		243,91	01.11.2000 г. - 31.10.2001 г.
	Декември	265,24		244,92	01.12.2000 г. - 30.11.2001 г.
2002 година	Януари	248,45		242,96	01.01.2001 г. - 31.12.2001 г.
	Февруари	245,76		247,64	01.02.2001 г. - 31.01.2002 г.
	Март	249,00		249,61	01.03.2001 г. - 28.02.2002 г.
	Април	258,77		250,76	01.04.2001 г. - 31.03.2002 г.
	Май	262,41		252,06	01.05.2001 г. - 30.04.2002 г.
	Юни	254,14		252,87	01.06.2001 г. - 31.05.2002 г.
	Юли	259,44		253,07	01.07.2001 г. - 30.06.2002 г.
	Август	258,68		253,93	01.08.2001 г. - 31.07.2002 г.
	Септември	260,68		254,75	01.09.2001 г. - 31.08.2002 г.
	Октомври	259,07		256,11	01.10.2001 г. - 30.09.2002 г.
	Ноември	271,61		256,99	01.11.2001 г. - 31.10.2002 г.
	Декември	285,13		258,01	01.12.2001 г. - 30.11.2002 г.

4.2. Средномесечен и дванадесет месечен осигурителен доход за страната за периода 2000-2015 г.

(Продължение)

Година	Месец	Месечен осигурителен доход по чл. 70, ал. 4 КСО		12-месечен осигурителен доход по чл. 70, ал. 2 КСО	ПЕРИОДИ
2003 година	Януари	276,08		259,75	01.01.2002 г. - 31.12.2002 г.
	Февруари	273,19		261,54	01.02.2002 г. - 31.01.2003 г.
	Март	273,89		263,67	01.03.2002 г. - 28.02.2003 г.
	Април	283,40		265,58	01.04.2002 г. - 31.03.2003 г.
	Май	280,47		267,69	01.05.2002 г. - 30.04.2003 г.
	Юни	271,37		269,38	01.06.2002 г. - 31.05.2003 г.
	Юли	277,69		270,87	01.07.2002 г. - 30.06.2003 г.
	Август	269,61		272,44	01.08.2002 г. - 31.07.2003 г.
	Септември	275,14		273,32	01.09.2002 г. - 31.08.2003 г.
	Октомври	272,16		274,66	01.10.2002 г. - 30.09.2003 г.
	Ноември	282,09		275,77	01.11.2002 г. - 31.10.2003 г.
	Декември	328,52		276,73	01.12.2002 г. - 30.11.2003 г.
2004 година	Януари	290,23		280,76	01.01.2003 г. - 31.12.2003 г.
	Февруари	288,60		281,86	01.02.2003 г. - 31.01.2004 г.
	Март	306,58		282,94	01.03.2003 г. - 29.02.2004 г.
	Април	302,89		285,56	01.04.2003 г. - 31.03.2004 г.
	Май	306,90		287,35	01.05.2003 г. - 30.04.2004 г.
	Юни	302,95		289,70	01.06.2003 г. - 31.05.2004 г.
	Юли	307,78		292,31	01.07.2003 г. - 30.06.2004 г.
	Август	307,92		294,84	01.08.2003 г. - 31.07.2004 г.
	Септември	309,14		297,87	01.09.2003 г. - 31.08.2004 г.
	Октомври	306,81		300,67	01.10.2003 г. - 30.09.2004 г.
	Ноември	315,96		303,58	01.11.2003 г. - 31.10.2004 г.
	Декември	356,40		306,45	01.12.2003 г. - 30.11.2004 г.
2005 година	Януари	319,29		308,80	01.01.2004 г. - 31.12.2004 г.
	Февруари	316,50		310,97	01.02.2004 г. - 31.01.2005 г.
	Март	326,28		313,00	01.03.2004 г. - 28.02.2005 г.
	Април	330,95		314,55	01.04.2004 г. - 31.03.2005 г.
	Май	336,43		316,83	01.05.2004 г. - 30.04.2005 г.
	Юни	324,16		319,21	01.06.2004 г. - 31.05.2005 г.
	Юли	331,50		320,05	01.07.2004 г. - 30.06.2005 г.
	Август	327,76		322,00	01.08.2004 г. - 31.07.2005 г.
	Септември	332,84		323,65	01.09.2004 г. - 31.08.2005 г.
	Октомври	328,31		325,03	01.10.2004 г. - 30.09.2005 г.
	Ноември	340,39		326,83	01.11.2004 г. - 31.10.2005 г.
	Декември	370,11		329,03	01.12.2004 г. - 30.11.2005 г.

4.2. Средномесечен и дванадесет месечен осигурителен доход за страната за периода 2000-2015 г.

(Продължение)

Година	Месец	Месечен осигурителен доход по чл. 70, ал. 4 КСО		12-месечен осигурителен доход по чл. 70, ал. 2 КСО	ПЕРИОДИ
2006 година	Януари	339,83		331,62	01.01.2005 г. - 31.12.2005 г.
	Февруари	338,47		334,11	01.02.2005 г. - 31.01.2006 г.
	Март	345,52		335,84	01.03.2005 г. - 28.02.2006 г.
	Април	353,71		337,41	01.04.2005 г. - 31.03.2006 г.
	Май	355,97		339,32	01.05.2005 г. - 30.04.2006 г.
	Юни	348,38		340,95	01.06.2005 г. - 31.05.2006 г.
	Юли	351,36		343,00	01.07.2005 г. - 30.06.2006 г.
	Август	345,24		343,62	01.08.2005 г. - 31.07.2006 г.
	Септември	352,54		345,02	01.09.2005 г. - 31.08.2006 г.
	Октомври	351,39		347,72	01.10.2005 г. - 30.09.2006 г.
	Ноември	361,38		348,77	01.11.2005 г. - 31.10.2006 г.
	Декември	404,35		351,32	01.12.2005 г. - 30.11.2006 г.
2007 година	Януари	369,74		354,50	01.01.2006 г. - 31.12.2006 г.
	Февруари	370,98		357,06	01.02.2006 г. - 31.01.2007 г.
	Март	379,43		359,67	01.03.2006 г. - 28.02.2007 г.
	Април	385,25		362,57	01.04.2006 г. - 31.03.2007 г.
	Май	382,22		365,33	01.05.2006 г. - 30.04.2007 г.
	Юни	380,62		367,64	01.06.2006 г. - 31.05.2007 г.
	Юли	397,13		370,36	01.07.2006 г. - 30.06.2007 г.
	Август	397,96		373,42	01.08.2006 г. - 31.07.2007 г.
	Септември	406,24		377,65	01.09.2006 г. - 31.08.2007 г.
	Октомври	398,76		382,90	01.10.2006 г. - 30.09.2007 г.
	Ноември	429,00		385,98	01.11.2006 г. - 31.10.2007 г.
	Декември	473,53		392,09	01.12.2006 г. - 30.11.2007 г.
2008 година	Януари	460,81		398,17	01.01.2007 г. - 31.12.2007 г.
	Февруари	466,25		405,62	01.02.2007 г. - 31.01.2008 г.
	Март	480,55		413,46	01.03.2007 г. - 29.02.2008 г.
	Април	489,46		421,79	01.04.2007 г. - 31.03.2008 г.
	Май	488,42		430,46	01.05.2007 г. - 30.04.2008 г.
	Юни	489,41		439,44	01.06.2007 г. - 31.05.2008 г.
	Юли	492,42		448,60	01.07.2007 г. - 30.06.2008 г.
	Август	493,38		455,83	01.08.2007 г. - 31.07.2008 г.
	Септември	509,75		463,78	01.09.2007 г. - 31.08.2008 г.
	Октомври	510,61		473,18	01.10.2007 г. - 30.09.2008 г.
	Ноември	538,60		482,48	01.11.2007 г. - 31.10.2008 г.
	Декември	584,02		491,58	01.12.2007 г. - 30.11.2008 г.

4.2. Средномесечен и дванадесет месечен осигурителен доход за страната за периода 2000-2015 г.

(Продължение)

Година	Месец	Месечен осигурителен доход по чл. 70, ал. 4 КСО		12-месечен осигурителен доход по чл. 70, ал. 2 КСО	ПЕРИОДИ
2009 година	Януари	536,51		500,56	01.01.2008 г. - 31.12.2008 г.
	Февруари	534,58		506,57	01.02.2008 г. - 31.01.2009 г.
	Март	549,59		512,07	01.03.2008 г. - 28.02.2009 г.
	Април	555,67		517,60	01.04.2008 г. - 31.03.2009 г.
	Май	556,82		522,97	01.05.2008 г. - 30.04.2009 г.
	Юни	552,90		528,57	01.06.2008 г. - 31.05.2009 г.
	Юли	548,94		533,90	01.07.2008 г. - 30.06.2009 г.
	Август	545,71		537,95	01.08.2008 г. - 31.07.2009 г.
	Септември	558,69		542,46	01.09.2008 г. - 31.08.2009 г.
	Октомври	555,50		547,50	01.10.2008 г. - 30.09.2009 г.
	Ноември	565,77		551,43	01.11.2008 г. - 31.10.2009 г.
	Декември	597,26		553,76	01.12.2008 г. - 30.11.2009 г.
2010 година	Януари	558,83		554,78	01.01.2009 г. - 31.12.2009 г.
	Февруари	558,85		556,64	01.02.2009 г. - 31.01.2010 г.
	Март	567,60		558,68	01.03.2009 г. - 28.02.2010 г.
	Април	568,12		560,17	01.04.2009 г. - 31.03.2010 г.
	Май	568,71		561,20	01.05.2009 г. - 30.04.2010 г.
	Юни	562,38		562,19	01.06.2009 г. - 31.05.2010 г.
	Юли	562,53		563,00	01.07.2009 г. - 30.06.2010 г.
	Август	559,52		563,37	01.08.2009 г. - 31.07.2010 г.
	Септември	568,39		564,53	01.09.2009 г. - 31.08.2010 г.
	Октомври	569,73		566,12	01.10.2009 г. - 30.09.2010 г.
	Ноември	586,11		567,29	01.11.2009 г. - 31.10.2010 г.
	Декември	612,90		569,00	01.12.2009 г. - 30.11.2010 г.
2011 година	Януари	579,57		570,33	01.01.2010 г. - 31.12.2010 г.
	Февруари	574,60		572,02	01.02.2010 г. - 31.01.2011 г.
	Март	589,06		573,30	01.03.2010 г. - 28.02.2011 г.
	Април	598,05		575,07	01.04.2010 г. - 31.03.2011 г.
	Май	592,28		577,54	01.05.2010 г. - 30.04.2011 г.
	Юни	583,56		579,51	01.06.2010 г. - 31.05.2011 г.
	Юли	587,98		581,31	01.07.2010 г. - 30.06.2011 г.
	Август	582,68		582,71	01.08.2010 г. - 31.07.2011 г.
	Септември	595,52		584,66	01.09.2010 г. - 31.08.2011 г.
	Октомври	596,51		587,71	01.10.2010 г. - 30.09.2011 г.
	Ноември	612,72		589,94	01.11.2010 г. - 31.10.2011 г.
	Декември	636,48		592,17	01.12.2010 г. - 30.11.2011 г.
2012 година	Януари	601,80		594,15	01.01.2011 г. - 31.12.2011 г.
	Февруари	595,51		595,94	01.02.2011 г. - 31.01.2012 г.
	Март	610,36		597,63	01.03.2011 г. - 29.02.2012 г.
	Април	620,10		599,36	01.04.2011 г. - 31.03.2012 г.
	Май	615,84		601,17	01.05.2011 г. - 30.04.2012 г.
	Юни	609,30		603,13	01.06.2011 г. - 31.05.2012 г.
	Юли	613,80		605,34	01.07.2011 г. - 30.06.2012 г.
	Август	608,17		606,87	01.08.2011 г. - 31.07.2012 г.
	Септември	621,38		609,71	01.09.2011 г. - 31.08.2012 г.
	Октомври	626,95		611,90	01.10.2011 г. - 30.09.2012 г.
	Ноември	630,61		614,46	01.11.2011 г. - 31.10.2012 г.
	Декември	661,75		615,96	01.12.2011 г. - 30.11.2012 г.

4.2. Средномесечен и дванадесет месечен осигурителен доход за страната за периода 2000-2015 г.

(Продължение и край)

Година	Месец	Месечен осигурителен доход по чл. 70, ал. 4 КСО	12-месечен осигурителен доход по чл. 70, ал. 2 КСО	ПЕРИОДИ
2013 година	Януари	634,55	618,06	01.01.2012 г. - 31.12.2012 г.
	Февруари	628,85	620,71	01.02.2012 г. - 31.01.2013 г.
	Март	644,26	623,40	01.03.2012 г. - 28.02.2013 г.
	Април	646,14	626,18	01.04.2012 г. - 31.03.2013 г.
	Май	651,65	628,35	01.05.2012 г. - 30.04.2013 г.
	Юни	642,24	631,35	01.06.2012 г. - 31.05.2013 г.
	Юли	643,49	634,17	01.07.2012 г. - 30.06.2013 г.
	Август	636,96	636,69	01.08.2012 г. - 31.07.2013 г.
	Септември	647,28	639,11	01.09.2012 г. - 31.08.2013 г.
	Октомври	652,72	641,29	01.10.2012 г. - 30.09.2013 г.
	Ноември	661,26	643,44	01.11.2012 г. - 31.10.2013 г.
	Декември	694,83	645,98	01.12.2012 г. - 30.11.2013 г.
2014 година	Януари	664,17	648,73	01.01.2013 г. - 31.12.2013 г.
	Февруари	659,26	651,12	01.02.2013 г. - 31.01.2014 г.
	Март	678,89	653,57	01.03.2013 г. - 28.02.2014 г.
	Април	687,91	656,39	01.04.2013 г. - 31.03.2014 г.
	Май	681,99	659,83	01.05.2013 г. - 30.04.2014 г.
	Юни	671,28	662,36	01.06.2013 г. - 31.05.2014 г.
	Юли	676,38	664,84	01.07.2013 г. - 30.06.2014 г.
	Август	671,51	667,65	01.08.2013 г. - 31.07.2014 г.
	Септември	683,34	670,58	01.09.2013 г. - 31.08.2014 г.
	Октомври	689,62	673,65	01.10.2013 г. - 30.09.2014 г.
	Ноември	700,16	676,75	01.11.2013 г. - 31.10.2014 г.
	Декември	735,46	679,98	01.12.2013 г. - 30.11.2014 г.
2015 година	Януари	706,55	683,34	01.01.2014 г. - 31.12.2014 г.
	Февруари	701,06	686,78	01.02.2014 г. - 31.01.2015 г.
	Март	721,40	690,18	01.03.2014 г. - 28.02.2015 г.
	Април	727,52	693,65	01.04.2014 г. - 31.03.2015 г.
	Май	723,54	696,93	01.05.2014 г. - 30.04.2015 г.
	Юни	714,05	700,39	01.06.2014 г. - 31.05.2015 г.
	Юли	715,57	704,04	01.07.2014 г. - 30.06.2015 г.
	Август	714,91	707,39	01.08.2014 г. - 31.07.2015 г.
	Септември	724,60	711,07	01.09.2014 г. - 31.08.2015 г.
	Октомври	733,36	714,57	01.10.2014 г. - 30.09.2015 г.
	Ноември	749,74	718,23	01.11.2014 г. - 31.10.2015 г.
	Декември	783,76	722,35	01.12.2014 г. - 30.11.2015 г.
2016 година	Януари	753,10	726,40	01.01.2015 г. - 31.12.2015 г.
	Февруари	743,25	730,15	01.02.2015 г. - 31.01.2016 г.
	Март	764,07	733,59	01.03.2015 г. - 29.02.2016 г.
	Април		737,08	01.04.2015 г. - 31.03.2016 г.
	Май			01.05.2015 г. - 30.04.2016 г.
	Юни			01.06.2015 г. - 31.05.2016 г.
	Юли			01.07.2015 г. - 30.06.2016 г.
	Август			01.08.2015 г. - 31.07.2016 г.
	Септември			01.09.2015 г. - 31.08.2016 г.
	Октомври			01.10.2015 г. - 30.09.2016 г.
	Ноември			01.11.2015 г. - 31.10.2016 г.
	Декември			01.12.2015 г. - 30.11.2016 г.

4.3. Среден индивидуален коефициент на пенсионерите с лични първи пенсии по видове и пол към 31.12.2015 г.

ВИДОВЕ ПЕНСИИ	О Б Щ О			Лични първи пенсии за ОСВ (чл. 68 от КСО)			Лични първи пенсии за ОСВ (чл. 69 от КСО)		
	ОБЩО	МЪЖЕ	ЖЕНИ	ОБЩО	МЪЖЕ	ЖЕНИ	ОБЩО	МЪЖЕ	ЖЕНИ
I. ФОНД "ПЕНСИИ"									
1.1. ЛИЧНИ ПЪРВИ ПЕНСИИ ЗА ОСИГУРИТЕЛЕН СТАЖ И ВЪЗРАСТ									
СЪСТОЯНИЕ -О Б Щ О	1,307	1,569	1,114	1,268	1,509	1,112	1,988	1,988	1,972
1.С осигурителен стаж - I категория труд	1,761	1,848	1,560	1,759	1,931	1,535	1,767	1,756	2,001
2.С осигурителен стаж - II категория труд	1,437	1,573	1,264	1,439	1,574	1,265	1,487	1,488	1,476
3.С осигурителен стаж - III категория труд	1,172	1,471	1,095	1,173	1,471	1,095	1,780	1,821	1,352
4.С осигурителен стаж, зачитащ се 1 за 3 год.	2,433	2,514	1,361	2,386	2,470	1,361	2,979	2,979	
5.С осигурителен стаж, зачитащ се 1 за 2 год.	2,571	2,571					2,571	2,571	
6.Със смесен осигурителен стаж	1,435	1,594	1,132	1,361	1,508	1,125	2,014	2,015	1,972
НЕПОКАЗАН	1,242	1,606	1,164	1,233	1,608	1,164	1,593	1,593	
1.2. ЛИЧНИ ПЪРВИ ПЕНСИИ ЗА ИНВАЛИДНОСТ ОБЩО ЗАБОЛЯВАНЕ	О Б Щ О			Инвалидност поради общо заболяване (чл. 74 от КСО)			Инвалидност поради общо заболяване (чл. 69 от КСО)		
	ОБЩО	МЪЖЕ	ЖЕНИ	ОБЩО	МЪЖЕ	ЖЕНИ	ОБЩО	МЪЖЕ	ЖЕНИ
СЪСТОЯНИЕ -О Б Щ О	0,939	1,048	0,852	0,940	1,048	0,853	1,450	1,465	1,146
С НАМАЛЕНА РАБОТОСПОСОБНОСТ									
над 90%	0,976	1,098	0,873	0,977	1,099	0,875	1,414	1,406	1,608
от 71 до 90%	0,949	1,058	0,865	0,950	1,058	0,866	1,490	1,544	0,916
от 50 до 70%	0,912	1,014	0,828	0,912	1,014	0,828	1,449	1,449	
II. ФОНД "ТРУДОВА ЗЛОПОЛУКА И ПРОФЕСИОНАЛНА БОЛЕСТ	О Б Щ О			Инвалидност поради трудова злополука и проф.болест (чл.78 от КСО)			Инвалидност поради трудова злополука и проф.болест (чл. 69 от КСО)		
2.1. ЛИЧНИ ПЪРВИ ПЕНСИИ ЗА ИНВАЛИДНОСТ ПОРАДИ ТРУДОВА ЗЛОПОЛУКА	ОБЩО	МЪЖЕ	ЖЕНИ	ОБЩО	МЪЖЕ	ЖЕНИ	ОБЩО	МЪЖЕ	ЖЕНИ
О Б Щ О	1,127	1,211	0,931	1,128	1,212	0,933	1,140	1,200	0,718
С НАМАЛЕНА РАБОТОСПОСОБНОСТ									
над 90%	1,178	1,266	0,876	1,179	1,266	0,877	1,223	1,223	
от 71 до 90%	1,145	1,264	0,909	1,146	1,266	0,909	0,651	0,651	
от 50 до 70%	1,115	1,190	0,943	1,117	1,190	0,945	1,201	1,361	0,718

Забележка: Колона "общо" включва и индивидуалните коефициенти на пенсионерите с пенсии от СВОК на ТПК.

4.4. Среден индивидуален коефициент на пенсионерите с новоотпуснати първи пенсии по видове и пол през 2015 г.

ВИДОВЕ ПЕНСИИ	О Б Щ О			Лични първи пенсии за ОСВ (чл. 68 от КСО)			Лични първи пенсии за ОСВ (чл. 69 от КСО)		
	ОБЩО	МЪЖЕ	ЖЕНИ	ОБЩО	МЪЖЕ	ЖЕНИ	ОБЩО	МЪЖЕ	ЖЕНИ
I. ФОНД "ПЕНСИИ"									
1.1. ЛИЧНИ ПЪРВИ ПЕНСИИ ЗА ОСИГУРИТЕЛЕН СТАЖ И ВЪЗРАСТ									
О Б Щ О	1,206	1,344	1,069	1,185	1,313	1,065	1,777	1,766	1,959
1.С осигурителен стаж - I категория труд	2,128	2,468	1,333	2,151	2,575	1,302	2,094	2,326	1,397
2.С осигурителен стаж - II категория труд	1,451	1,483	1,411	1,451	1,483	1,411			
3.С осигурителен стаж - III категория труд	1,168	1,366	1,102	1,168	1,336	1,102			
4.С осигурителен стаж, зачитащ се 1 за 3 год.	1,764	1,764		1,764	1,764				
5.С осигурителен стаж, зачитащ се 1 за 2 год.									
6.Със смесен осигурителен стаж	1,233	1,336	1,008	1,196	1,296	0,997	1,776	1,764	1,970
НЕПОКАЗАН									
1.2. ЛИЧНИ ПЪРВИ ПЕНСИИ ЗА ИНВАЛИДНОСТ ОБЩО ЗАБОЛЯВАНЕ	О Б Щ О			Инвалидност поради общо заболяване (чл. 74 от КСО)			Инвалидност поради общо заболяване (чл. 69 от КСО)		
	ОБЩО	МЪЖЕ	ЖЕНИ	ОБЩО	МЪЖЕ	ЖЕНИ	ОБЩО	МЪЖЕ	ЖЕНИ
О Б Щ О	0,915	1,000	0,819	0,915	1,000	0,819			
С НАМАЛЕНА РАБОТОСПОСОБНОСТ									
над 90%	0,962	1,036	0,853	0,962	1,036	0,853			
от 71 до 90%	0,947	1,012	0,873	0,947	1,012	0,873			
от 50 до 70%	0,885	0,983	0,784	0,885	0,983	0,784			
II. ФОНД "ТРУДОВА ЗЛОПОЛУКА И ПРОФЕСИОНАЛНА БОЛЕСТ	О Б Щ О			Инвалидност поради трудова злополука и проф.болест (чл.78 от КСО)			Инвалидност поради трудова злополука и проф.болест (чл. 69 от КСО)		
2.1. ЛИЧНИ ПЪРВИ ПЕНСИИ ЗА ИНВАЛИДНОСТ ПОРАДИ ТРУДОВА ЗЛОПОЛУКА	ОБЩО	МЪЖЕ	ЖЕНИ	ОБЩО	МЪЖЕ	ЖЕНИ	ОБЩО	МЪЖЕ	ЖЕНИ
О Б Щ О	0,881	0,845	1,072	0,881	0,845	1,072			
С НАМАЛЕНА РАБОТОСПОСОБНОСТ									
над 90%	0,897	0,897		0,897	0,897				
от 71 до 90%	0,790	0,794	0,759	0,790	0,794	0,759			
от 50 до 70%	0,915	0,857	1,150	0,915	0,857	1,150			

4.5. Разпределение на пенсионерите с новоотпуснати лични първи пенсии за ОСВ по размер на индивидуалния коефициент, пол и среден осигурителен стаж на пенсионерите през 2015 г.
(Общо)

N на група	ГРУПИ НА ИНДИВИДУАЛЕН КОЕФИЦИЕНТ	ОБЩО				МЪЖЕ				ЖЕНИ			
		БРОЙ	%	среден осигурителен стаж		БРОЙ	%	среден осигурителен стаж		БРОЙ	%	среден осигурителен стаж	
				превърнат	действи-телен			превърнат	действи-телен			ЖЕНИ	превърнат
1	до 0,500	440	0,7%	30,4	28,8	108	0,3%	32,0	29,7	332	1,1%	29,9	28,6
2	от 0,501 до 1,000	11 706	18,7%	35,3	33,1	4 630	14,6%	37,4	34,0	7 076	23,1%	33,9	32,5
3	от 1,001 до 1,200	3 696	5,9%	36,0	33,2	1 977	6,2%	37,2	33,0	1 719	5,6%	34,6	33,5
4	от 1,201 до 1,400	2 883	4,6%	37,6	33,6	1 668	5,2%	38,8	32,6	1 215	4,0%	36,0	34,8
5	от 1,401 до 1,600	2 052	3,3%	39,0	34,2	1 251	3,9%	40,5	33,1	801	2,6%	36,8	35,8
6	от 1,601 до 1,800	1 177	1,9%	39,2	34,8	714	2,2%	40,1	33,6	463	1,5%	37,9	36,5
7	от 1,801 до 2,000	820	1,3%	39,9	34,6	502	1,6%	41,1	33,7	318	1,0%	38,0	36,0
8	от 2,001 до 2,500	1 225	2,0%	41,3	35,6	784	2,5%	43,1	35,6	441	1,4%	38,1	35,7
9	от 2,501 до 3,000	769	1,2%	43,3	36,5	568	1,8%	44,8	36,4	201	0,7%	39,1	36,9
10	от 3,001 до 4,000	582	0,9%	42,8	37,4	430	1,4%	44,6	37,8	152	0,5%	37,7	36,4
11	от 4,001 до 6,000	44	0,07%	37,3	35,1	35	0,1%	38,4	35,9	9	0,03%	32,8	32,1
12	от 6,001 до 8,000	1	0,002%	23,3	23,3					1	0,003%	23,3	23,3
13	от 8,001 до 10,000												
14	над 10,00												
15	Без индивидуален коеф. (отпуснати на минимален размер)	37 096	59,4%	37,9	34,8	19 134	60,2%	39,4	34,4	17 962	58,5%	36,3	35,3
	О Б Щ О :	62 491	100,0%	37,5	34,4	31 801	100,0%	39,2	34,2	30 690	100,0%	35,6	34,6

ПРОЦЕНТ НА ПЕНСИОНЕРИТЕ ЗА ОСВ (ОБЩО), РАЗПРЕДЕЛЕНИ ПО ГРУПИ ИНДИВИДУАЛНИ КОЕФИЦИЕНТИ

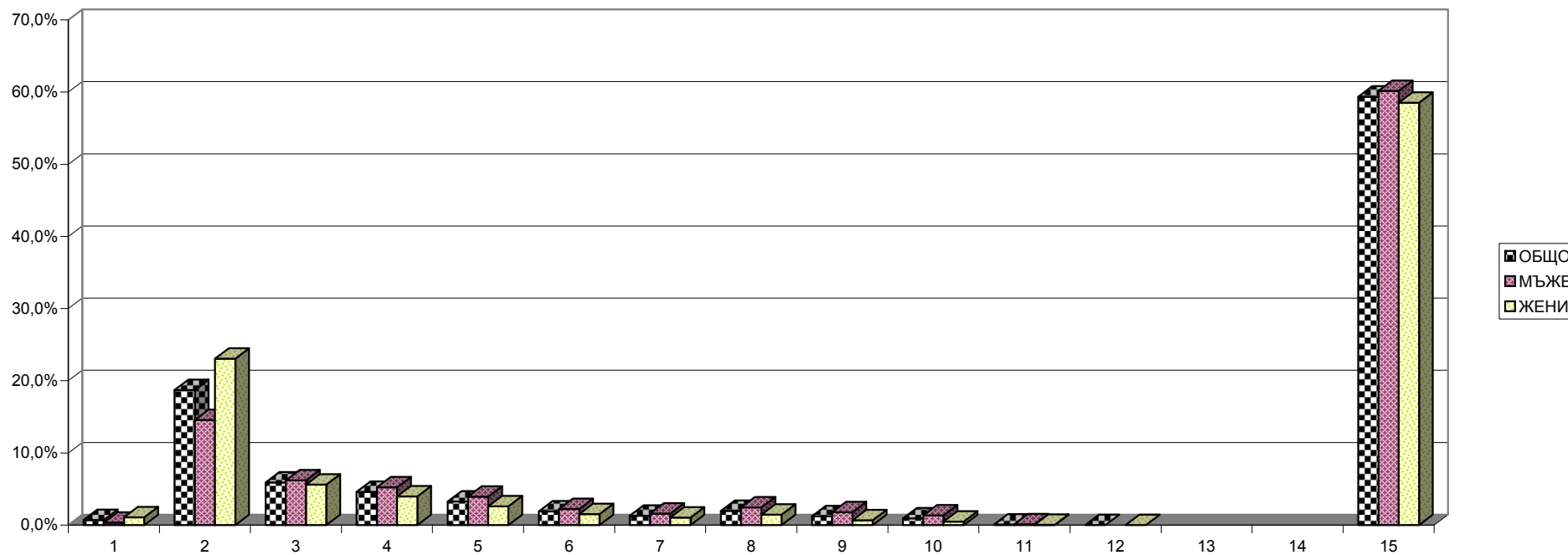

4.5. Разпределение на пенсионерите с новоотпуснати лични първи пенсии за ОСВ по размер на индивидуалния коефициент, пол и среден осигурителен стаж на пенсионерите през 2015 г.
(чл.68 от КСО)

(Продължение)

N на група	ГРУПИ НА ИНДИВИДУАЛЕН КОЕФИЦИЕНТ	ОБЩО				МЪЖЕ				ЖЕНИ			
		БРОЙ	%	среден осигурителен стаж		БРОЙ	%	среден осигурителен стаж		БРОЙ	%	среден осигурителен стаж	
				превърнат	действи-телен			превърнат	действи-телен			ЖЕНИ	превърнат
1	до 0,500	440	0,7%	30,4	28,8	108	0,4%	32,0	29,7	332	1,1%	29,9	28,6
2	от 0,501 до 1,000	11 705	19,8%	35,3	33,1	4 630	16,2%	37,4	34,0	7 075	23,2%	33,9	32,5
3	от 1,001 до 1,200	3 692	6,2%	36,0	33,2	1 975	6,9%	37,2	33,0	1 717	5,6%	34,6	33,5
4	от 1,201 до 1,400	2 622	4,4%	37,0	34,0	1 424	5,0%	37,9	33,3	1 198	3,9%	35,9	34,9
5	от 1,401 до 1,600	1 799	3,0%	37,7	34,6	1 000	3,5%	38,5	33,7	799	2,6%	36,8	35,8
6	от 1,601 до 1,800	1 102	1,9%	38,8	35,1	643	2,2%	39,4	34,1	459	1,5%	37,9	36,5
7	от 1,801 до 2,000	733	1,2%	39,1	35,2	422	1,5%	40,1	34,5	311	1,0%	37,9	36,1
8	от 2,001 до 2,500	1 122	1,9%	40,7	36,0	687	2,4%	42,3	36,2	435	1,4%	38,0	35,8
9	от 2,501 до 3,000	701	1,2%	42,5	37,0	508	1,8%	44,0	37	193	0,6%	38,5	37,0
10	от 3,001 до 4,000	526	0,9%	41,4	37,7	379	1,3%	43,0	38,2	147	0,5%	37,2	36,5
11	от 4,001 до 6,000	44	0,07%	37,3	35,1	35	0,1%	38,4	35,9	9	0,03%	32,8	32,1
12	от 6,001 до 8,000	1	0,002%	23,3	23,3					1	0,003%	23,3	23,3
13	от 8,001 до 10,000												
14	над 10,00												
15	Без индивидуален коеф. (отпуснати на минимален размер)	34 692	58,6%	37,2	35,1	16827	58,8%	38,2	34,9	17865	58,5%	36,2	35,4
	О Б Щ О :	59 179	100,0%	36,9	34,6	28 638	100,0%	38,3	34,6	30 541	100,0%	35,6	34,6

ПРОЦЕНТ НА НОВИТЕ ПЕНСИОНЕРИ ЗА ОСВ (чл. 68 от КСО), РАЗПРЕДЕЛЕНИ ПО ГРУПИ ИНДИВИДУАЛНИ КОЕФИЦИЕНТИ

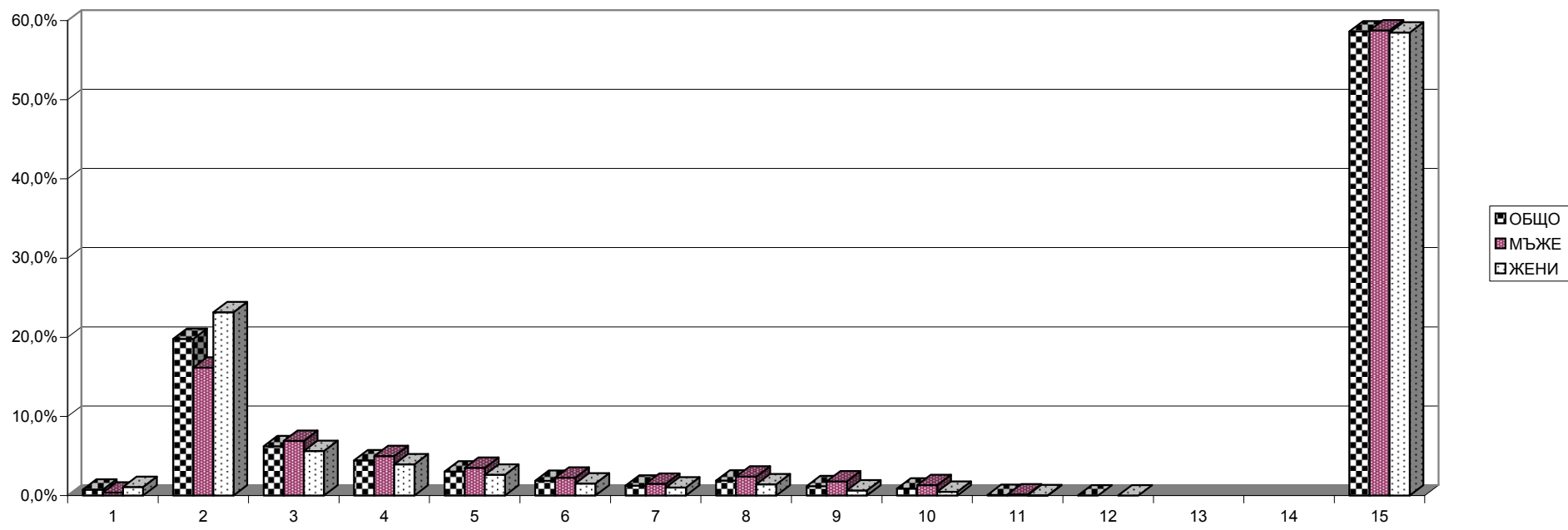

4.5. Разпределение на пенсионерите с новоотпуснати лични първи пенсии за ОСВ по размер на индивидуалния коефициент, пол и среден осигурителен стаж на пенсионерите през 2015 г.
(чл.69 от КСО)

(Продължение и край)

N на група	ГРУПИ НА ИНДИВИДУАЛЕН КОЕФИЦИЕНТ	ОБЩО				МЪЖЕ				ЖЕНИ			
		БРОЙ	%	среден осигурителен стаж		БРОЙ	%	среден осигурителен стаж		БРОЙ	%	среден осигурителен стаж	
				превърнат	действителен			превърнат	действителен			ЖЕНИ	превърнат
1	до 0,500												
2	от 0,501 до 1,000												
3	от 1,001 до 1,200	4	0,1%	42,4	29,3	3	0,1%	41,6	28,2	1	0,7%	44,8	32,8
4	от 1,201 до 1,400	263	7,9%	44,3	29,1	244	7,7%	44,3	29,0	19	12,8%	45,0	30,5
5	от 1,401 до 1,600	253	7,6%	48,4	30,8	251	7,9%	48,4	30,8	2	1,3%	50,4	33,1
6	от 1,601 до 1,800	75	2,3%	46,3	29,9	71	2,2%	46,5	29,9	4	2,7%	42,0	29,4
7	от 1,801 до 2,000	87	2,6%	46,1	29,5	80	2,5%	46,2	29,4	7	4,7%	45,1	30,3
8	от 2,001 до 2,500	103	3,1%	48,8	31,2	97	3,1%	48,8	31,0	6	4,0%	48,2	34,4
9	от 2,501 до 3,000	68	2,1%	51,9	31,6	60	1,9%	51,8	31,1	8	5,4%	52,7	35,4
10	от 3,001 до 4,000	55	1,7%	56,1	34,8	50	1,6%	56,5	34,8	5	3,4%	51,7	35,0
11	от 4,001 до 6,000												
12	от 6,001 до 8,000												
13	от 8,001 до 10,000												
14	над 10,00												
15	Без индивидуален коеф. (отпуснати на минимален размер)	2 404	72,6%	47,4	30,4	2307	72,9%	47,5	30,4	97	65,1%	45,7	31,5
	О Б Щ О :	3 312	100,0%	47,4	30,4	3 163	100,0%	47,5	30,4	149	100,0%	46,2	31,7

ПРОЦЕНТ НА НОВИТЕ ПЕНСИОНЕРИ ЗА ОСВ (чл. 69 от КСО), РАЗПРЕДЕЛЕНИ ПО ГРУПИ ИНДИВИДУАЛНИ КОЕФИЦИЕНТИ

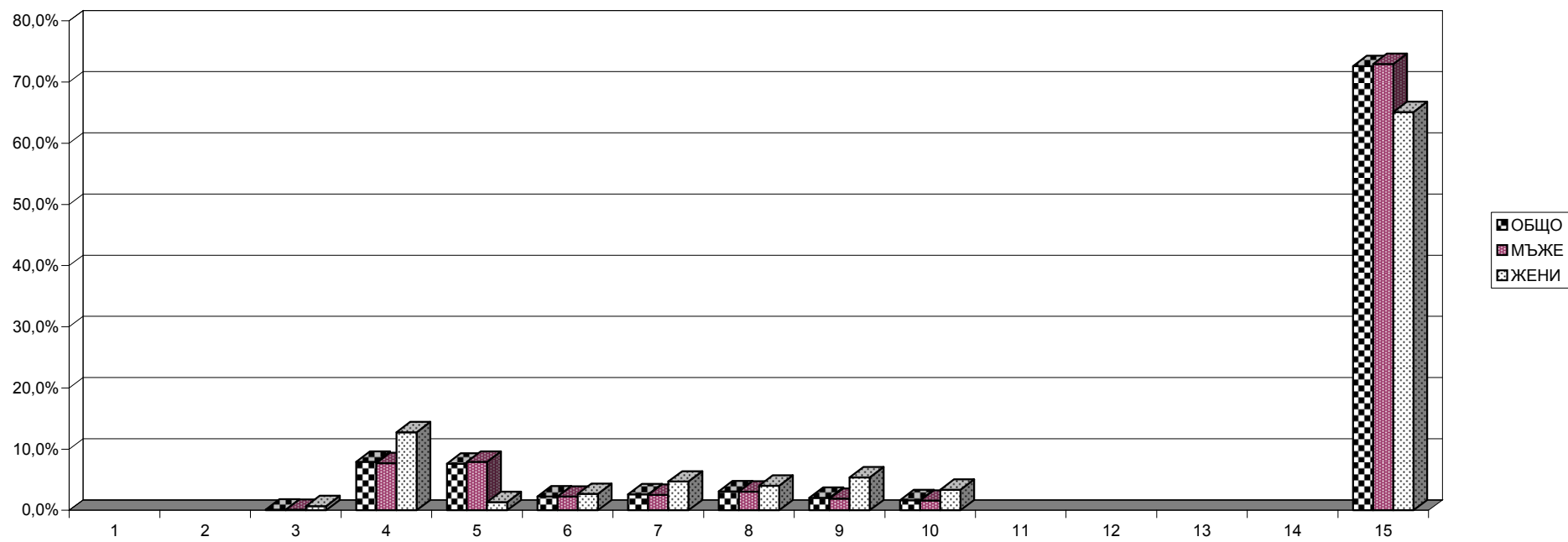

4.6.Разпределение на пенсионерите с лични първи пенсии
за ОСВ по размер на индивидуалния коефициент, пол и
среден осигурителен стаж на пенсионерите към 31.12.2015 г.
(Общо)

N на група	ГРУПИ НА ИНДИВИДУАЛЕН КОЕФИЦИЕНТ	ОБЩО				МЪЖЕ				ЖЕНИ			
		БРОЙ	%	среден осигурителен стаж		БРОЙ	%	среден осигурителен стаж		БРОЙ	%	среден осигурителен стаж	
				превърнат	действи-телен			превърнат	действи-телен			ЖЕНИ	превърнат
1	до 0,500	17 906	1,1%	26,7	25,9	2 404	0,3%	31,5	29,7	15 502	1,7%	26,0	25,3
2	от 0,501 до 1,000	546 680	33,7%	34,0	32,6	128 356	18,7%	39,4	36,3	418 324	44,8%	32,3	31,4
3	от 1,001 до 1,200	283 541	17,5%	36,2	34,0	92 786	13,5%	40,9	36,6	190 755	20,4%	33,9	32,7
4	от 1,201 до 1,400	223 950	13,8%	38,0	34,6	99 147	14,4%	42,1	36,5	124 803	13,4%	34,7	33,1
5	от 1,401 до 1,600	160 935	9,9%	40,0	34,9	91 447	13,3%	43,4	36,1	69 488	7,4%	35,4	33,3
6	от 1,601 до 1,800	110 104	6,8%	41,9	35,1	73 368	10,7%	44,7	35,7	36 736	3,9%	36,1	33,8
7	от 1,801 до 2,000	73 193	4,5%	43,3	35,3	50 966	7,4%	46,2	35,7	22 227	2,4%	36,6	34,2
8	от 2,001 до 2,500	98 774	6,1%	45,0	35,5	72 473	10,5%	47,6	35,7	26 301	2,8%	37,9	35,0
9	от 2,501 до 3,000	50 524	3,1%	46,9	35,7	39 921	5,8%	48,9	35,7	10 603	1,1%	39,2	35,9
10	от 3,001 до 4,000	29 850	1,8%	47,5	37,0	23 251	3,4%	49,8	37,2	6 599	0,7%	39,6	36,2
11	от 4,001 до 6,000	4 682	0,3%	46,8	37,3	3 668	0,5%	49,4	37,8	1 014	0,1%	37,4	35,6
12	от 6,001 до 8,000	477	0,03%	42,4	37,5	370	0,1%	44,3	38,2	107	0,01%	35,6	35,0
13	от 8,001 до 10,000	134	0,01%	43,0	38,0	100	0,01%	45,0	38,8	34	0,004%	37,0	35,7
14	над 10,00	91	0,01%	40,4	36,1	71	0,01%	42,7	37,2	20	0,002%	32,1	31,8
15	Без индивидуален коеф. (отпуснати на минимален размер)	19 883	1,2%	28,2	26,3	8 881	1,3%	30,2	26,9	11 002	1,2%	26,6	25,9
	О Б Щ О :	1 620 724	100,0%	37,7	33,8	687 209	100,0%	43,3	36,0	933 515	100,0%	33,6	32,2

Забележка: Общото включва и пенсионерите с пенсии от СВОК на ТПК.

ПРОЦЕНТ НА ПЕНСИОНЕРИТЕ ЗА ОСВ (ОБЩО), РАЗПРЕДЕЛЕНИ ПО ГРУПИ ИНДИВИДУАЛНИ КОЕФИЦИЕНТИ

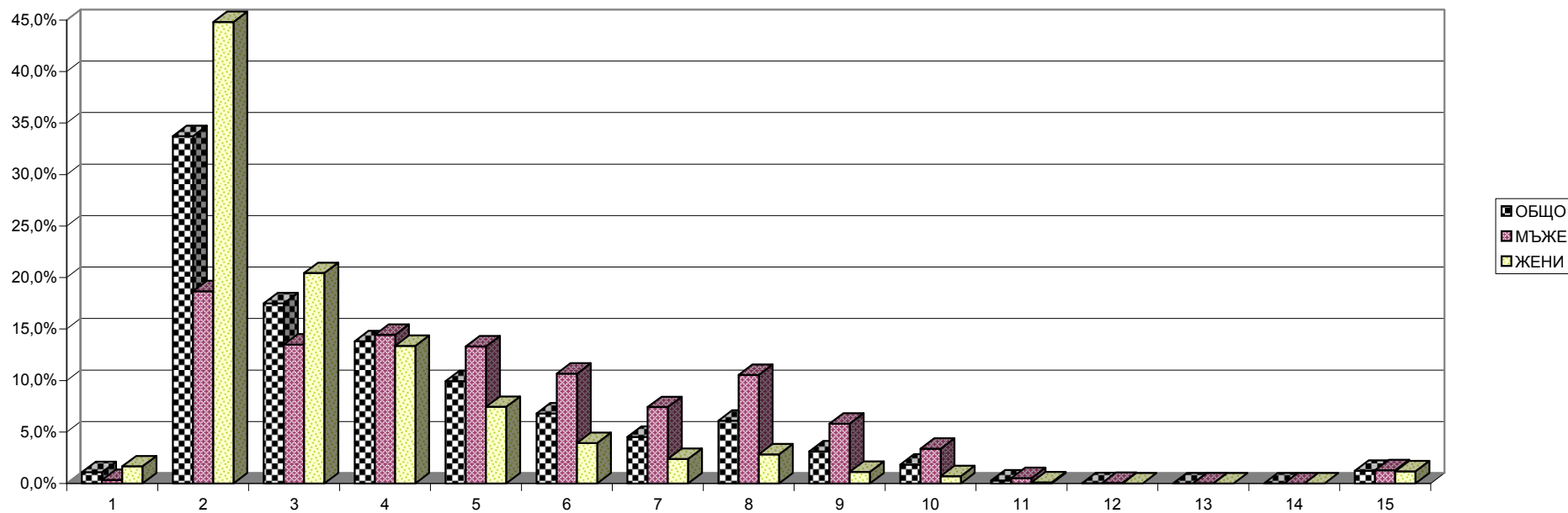

4.6.Разпределение на пенсионерите с лични първи пенсии
за ОСВ по размер на индивидуалния коефициент, пол и
среден осигурителен стаж на пенсионерите към 31.12.2015 г.
(чл.68 от КСО)

(Продължение)

N на група	ГРУПИ НА ИНДИВИДУАЛЕН КОЕФИЦИЕНТ	ОБЩО				МЪЖЕ				ЖЕНИ			
		БРОЙ	%	среден осигурителен стаж		БРОЙ	%	среден осигурителен стаж		БРОЙ	%	среден осигурителен стаж	
				превърнат	действи-телен			превърнат	действи-телен			превърнат	действи-телен
1	до 0,500	17 832	1,2%	26,8	25,9	2 399	0,4%	31,5	29,7	15 433	1,7%	26,0	25,4
2	от 0,501 до 1,000	544 193	35,7%	34,0	32,6	128 228	21,4%	39,4	36,3	415 965	44,9%	32,3	31,4
3	от 1,001 до 1,200	279 487	18,3%	36,1	34,0	90 263	15,0%	40,8	36,8	189 224	20,4%	33,9	32,7
4	от 1,201 до 1,400	214 286	14,0%	37,7	34,7	90 277	15,0%	41,8	37,0	124 009	13,4%	34,7	33,1
5	от 1,401 до 1,600	145 435	9,5%	39,3	35,3	76 570	12,8%	42,9	37,0	68 865	7,4%	35,4	33,3
6	от 1,601 до 1,800	93 209	6,1%	41,0	35,6	57 102	9,5%	44,2	36,7	36 107	3,9%	36,0	33,8
7	от 1,801 до 2,000	62 585	4,1%	42,3	35,7	40 741	6,8%	45,5	36,4	21 844	2,4%	36,5	34,3
8	от 2,001 до 2,500	82 535	5,4%	44,1	36,0	56 807	9,5%	47,0	36,5	25 728	2,8%	37,7	35,1
9	от 2,501 до 3,000	37 897	2,5%	45,7	36,6	27 610	4,6%	48,3	36,8	10 287	1,1%	38,9	35,9
10	от 3,001 до 4,000	24 309	1,6%	45,6	37,4	17 816	3,0%	47,9	37,8	6 493	0,7%	39,4	36,2
11	от 4,001 до 6,000	4 391	0,3%	45,2	37,5	3 378	0,6%	47,6	38,1	1 013	0,1%	37,4	35,6
12	от 6,001 до 8,000	457	0,03%	41,6	37,5	350	0,1%	43,4	38,3	107	0,01%	35,6	35,0
13	от 8,001 до 10,000	132	0,01%	42,9	38,1	98	0,02%	45,0	39,0	34	0,004%	37,0	35,7
14	над 10,00	88	0,01%	40,3	36,3	68	0,01%	42,8	37,6	20	0,002%	32,1	31,8
15	Без индивидуален коеф. (отпуснати на минимален размер)	19 163	1,3%	27,5	26,2	8 200	1,4%	28,7	26,6	10 963	1,2%	26,6	25,9
	О Б Щ О :	1 525 999	100,0%	37,1	33,9	599 907	100,0%	42,5	36,5	926 092	100,0%	33,5	32,2

ПРОЦЕНТ НА ПЕНСИОНЕРИТЕ ЗА ОСВ (чл. 68 от КСО), РАЗПРЕДЕЛЕНИ ПО ГРУПИ ИНДИВИДУАЛНИ КОЕФИЦИЕНТИ

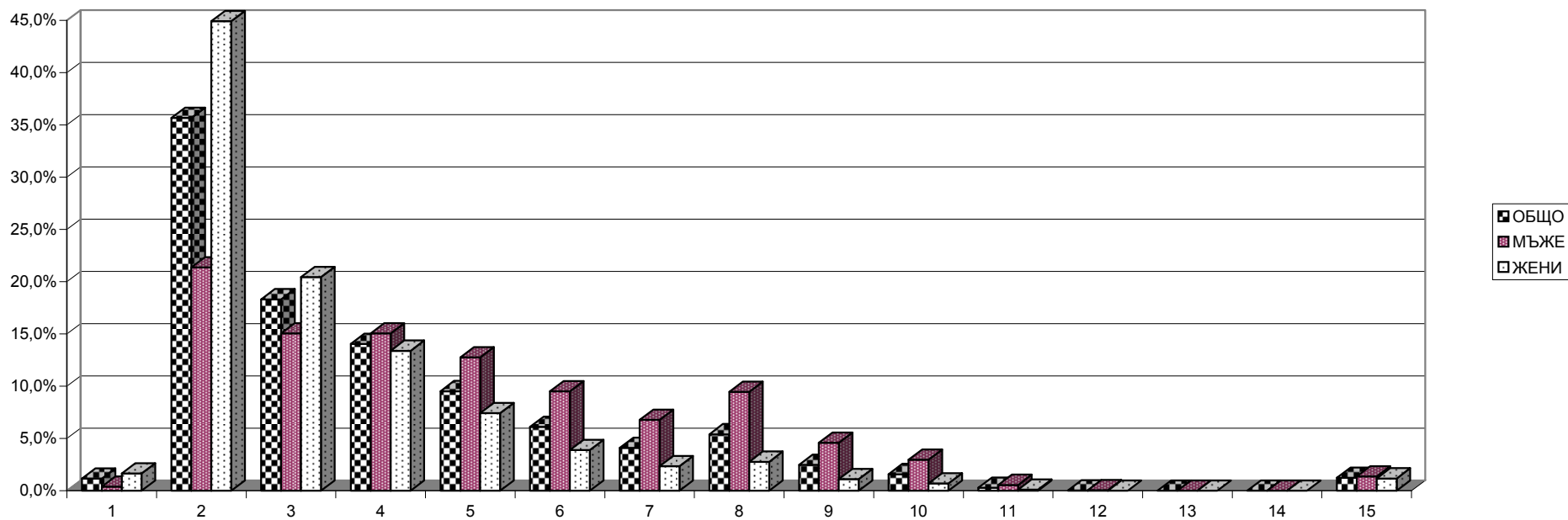

4.6.Разпределение на пенсионерите с лични първи пенсии
за ОСВ по размер на индивидуалния коефициент, пол и
среден осигурителен стаж на пенсионерите към 31.12.2015 г.
(чл.69 от КСО)

(Продължение и край)

N на група	ГРУПИ НА ИНДИВИДУАЛЕН КОЕФИЦИЕНТ	ОБЩО				МЪЖЕ				ЖЕНИ			
		БРОЙ	%	среден осигурителен стаж		БРОЙ	%	среден осигурителен стаж		БРОЙ	%	среден осигурителен стаж	
				превърнат	действи-телен			превърнат	действи-телен			ЖЕНИ	превърнат
1	до 0,500	1	0,001%	46,8	35,0	1	0,001%	46,8	35,0				
2	от 0,501 до 1,000	44	0,0%	41,9	30,7	37	0,0%	44,4	31,6	7	0,3%	29,0	25,6
3	от 1,001 до 1,200	2 391	2,7%	46,9	32,1	2 372	2,7%	46,9	32,2	19	0,8%	38,5	27,2
4	от 1,201 до 1,400	8 794	9,9%	45,5	31,2	8 631	10,0%	45,6	31,3	163	6,5%	42,6	29,9
5	от 1,401 до 1,600	15 170	17,0%	46,1	31,6	14 752	17,1%	46,2	31,7	418	16,6%	42,8	29,8
6	от 1,601 до 1,800	16 728	18,8%	46,6	32,1	16 179	18,7%	46,7	32,1	549	21,9%	43,6	31,0
7	от 1,801 до 2,000	10 534	11,8%	49,0	33,0	10 184	11,8%	49,2	33,1	350	13,9%	43,5	29,4
8	от 2,001 до 2,500	16 179	18,2%	49,5	32,7	15 625	18,1%	49,7	32,8	554	22,1%	44,8	29,7
9	от 2,501 до 3,000	12 619	14,2%	50,4	33,2	12 305	14,2%	50,4	33,2	314	12,5%	49,3	33,3
10	от 3,001 до 4,000	5 537	6,2%	55,8	35,4	5 434	6,3%	55,8	35,4	103	4,1%	54,1	35,9
11	от 4,001 до 6,000	290	0,3%	70,4	34,4	289	0,3%	70,4	34,3	1	0,04%	56,0	38,9
12	от 6,001 до 8,000	18	0,02%	62,5	35,4	18	0,02%	62,5	35,4				
13	от 8,001 до 10,000	2	0,002%	44,2	30,2	2	0,002%	44,2	30,2				
14	над 10,00	3	0,003%	42,0	29,2	3	0,003%	42,0	29,2				
15	Без индивидуален коеф. (отпуснати на минимален размер)	712	0,8%	47,7	30,5	678	0,8%	47,8	30,4	34	1,35%	46,7	32,2
	О Б Щ О :	89 022	100,0%	48,4	32,5	86 510	100,0%	48,5	32,6	2 512	100,0%	44,8	30,7

ПРОЦЕНТ НА ПЕНСИОНЕРИТЕ ЗА ОСВ (чл. 69 от КСО), РАЗПРЕДЕЛЕНИ ПО ГРУПИ ИНДИВИДУАЛНИ КОЕФИЦИЕНТИ

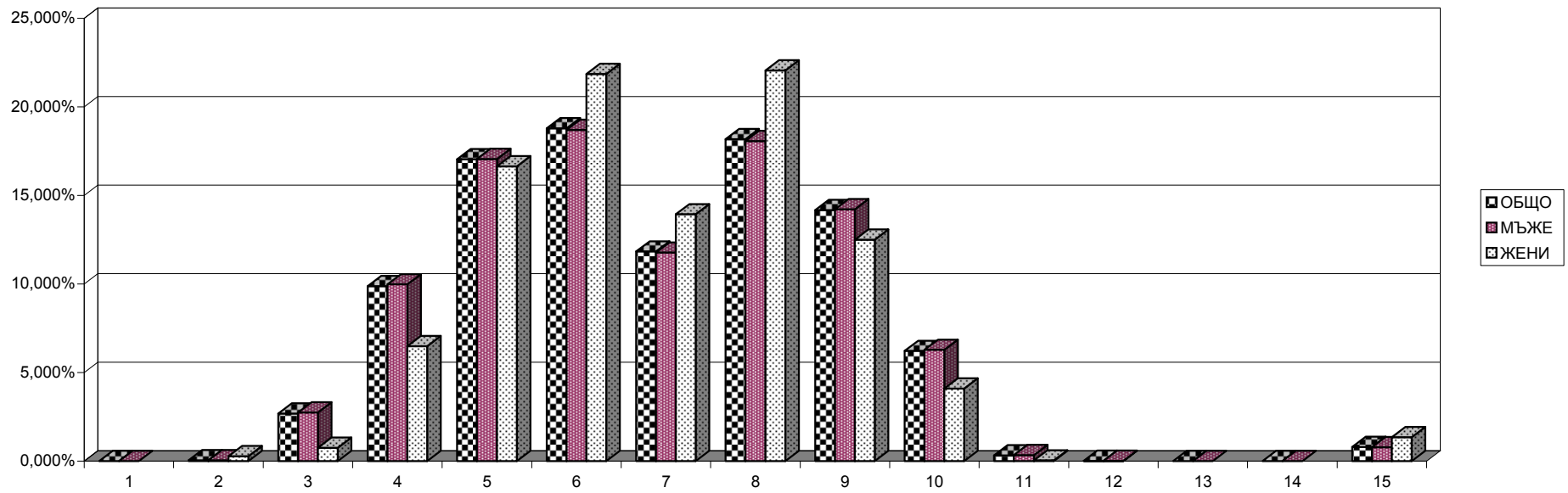

4.7. Разпределение на пенсионерите с лични първи пенсии
за инвалидност поради общо заболяване по размер на
индивидуален коефициент, пол и среден
осигурителен стаж на пенсионерите към 31.12.2015 г.
(Общо)

N на група	ГРУПИ НА ИНДИВИДУАЛЕН КОЕФИЦИЕНТ	ОБЩО				МЪЖЕ				ЖЕНИ			
		БРОЙ	%	среден осигурителен стаж		БРОЙ	%	среден осигурителен стаж		БРОЙ	%	среден осигурителен стаж	
				действи-телен	признат			действи-телен	признат			действи-телен	признат
1	до 0,500	41 034	10,8%	13,1	22,8	13 862	8,1%	10,4	28,6	27 172	12,8%	14,5	19,8
2	от 0,501 до 1,000	180 845	47,4%	22,5	11,9	70 158	41,2%	21,9	14,9	110 687	52,3%	22,9	10,1
3	от 1,001 до 1,200	44 211	11,6%	26,3	9,4	22 863	13,4%	25,3	11,8	21 348	10,1%	27,4	6,9
4	от 1,201 до 1,400	26 877	7,0%	27,3	9,1	15 363	9,0%	26,4	11,1	11 514	5,4%	28,6	6,4
5	от 1,401 до 1,600	16 020	4,2%	27,9	9,1	9 756	5,7%	27,2	10,7	6 264	3,0%	29,1	6,5
6	от 1,601 до 1,800	9 509	2,5%	28,5	9,2	6 010	3,5%	27,9	10,7	3 499	1,7%	29,5	6,6
7	от 1,801 до 2,000	6 021	1,6%	28,9	9,3	3 804	2,2%	28,5	10,6	2 217	1,0%	29,6	7,1
8	от 2,001 до 2,500	7 426	1,9%	29,1	9,6	4 854	2,9%	28,9	10,8	2 572	1,2%	29,5	7,4
9	от 2,501 до 3,000	2 832	0,7%	30,3	8,7	1 915	1,1%	30,4	9,5	917	0,4%	30,3	7,2
10	от 3,001 до 4,000	1 479	0,4%	31,7	7,5	998	0,6%	31,8	8,2	481	0,2%	31,5	6,2
11	от 4,001 до 6,000	231	0,1%	31,1	6,9	164	0,1%	30,9	7,5	67	0,03%	31,6	5,5
12	от 6,001 до 8,000	29	0,01%	31,6	6,4	19	0,01%	31,9	6,5	10	0,00%	30,8	6,3
13	от 8,001 до 10,000	7	0,002%	28,5	9,2	4	0,002%	26,8	10,3	3	0,001%	30,8	7,6
14	над 10,00	4	0,001%	27,5	10,8	4	0,002%	27,5	10,8				
15	Без индивидуален коеф. (отпуснати на минимален размер)	45 179	11,8%	12,2	16,0	20 318	11,9%	11,8	16,7	24 861	11,7%	12,5	15,4
	О Б Щ О :	381 704	100,0%	21,8	12,8	170 092	100,0%	21,6	14,8	211 612	100,0%	21,9	11,2

Забележка: Общото включва и пенсионерите с пенсии от СВОК на ТПК.

ПРОЦЕНТ НА ПЕНСИОНЕРИТЕ ЗА ИНВАЛИДНОСТ ПОРАДИ ОБЩО ЗАБОЛЯВАНЕ (ОБЩО), РАЗПРЕДЕЛЕНИ ПО ГРУПИ ИНДИВИДУАЛНИ КОЕФИЦИЕНТИ

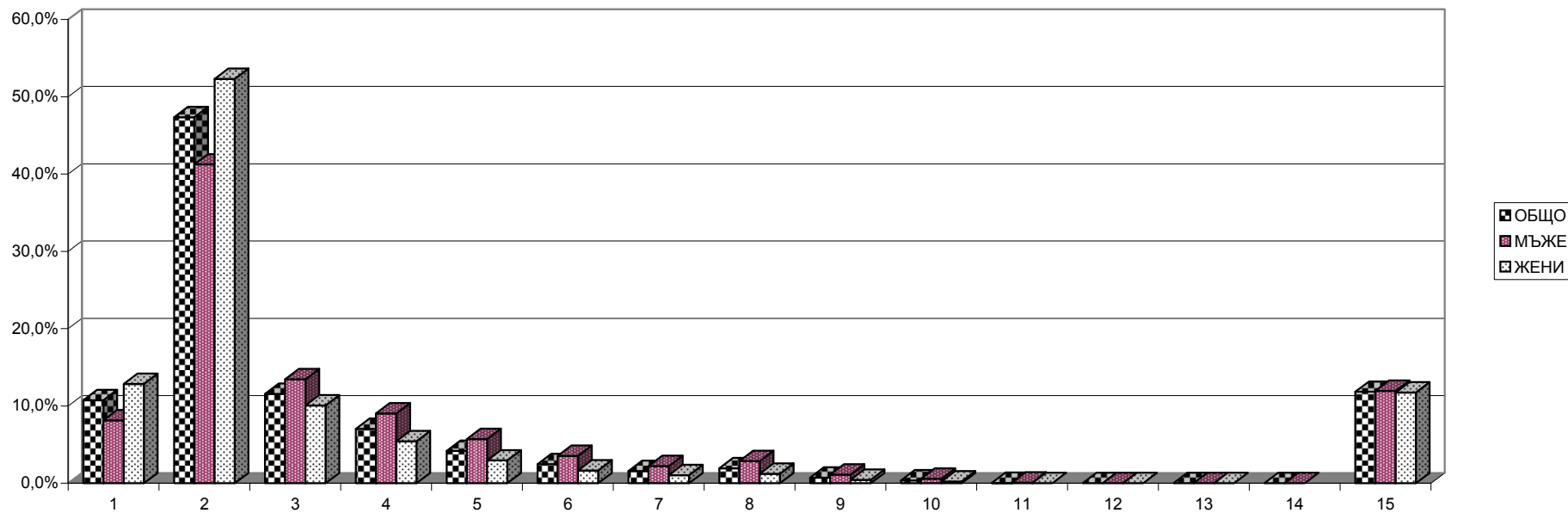

4.7. Разпределение на пенсионерите с лични първи пенсии
за инвалидност поради общо заболяване по размер на
индивидуален коефициент, пол и среден
осигурителен стаж на пенсионерите към 31.12.2015 г.
(чл.74 от КСО - от трудова дейност)

(Продължение)

N на група	ГРУПИ НА ИНДИВИДУАЛЕН КОЕФИЦИЕНТ	ОБЩО				МЪЖЕ				ЖЕНИ			
		БРОЙ	%	среден осигурителен стаж		БРОЙ	%	среден осигурителен стаж		БРОЙ	%	среден осигурителен стаж	
				действителен	признат			действителен	признат			действителен	признат
1	до 0,500	40 765	10,7%	13,1	22,8	13 805	8,1%	10,4	28,6	26 960	12,8%	14,5	19,8
2	от 0,501 до 1,000	180 362	47,4%	22,5	11,9	70 061	41,3%	21,9	14,9	110 301	52,3%	22,9	10,1
3	от 1,001 до 1,200	44 156	11,6%	26,3	9,4	22 831	13,4%	25,3	11,8	21 325	10,1%	27,4	6,9
4	от 1,201 до 1,400	26 831	7,0%	27,3	9,1	15 334	9,0%	26,4	11,1	11 497	5,4%	28,6	6,4
5	от 1,401 до 1,600	16 006	4,2%	27,9	9,1	9 743	5,7%	27,2	10,7	6 263	3,0%	29,1	6,5
6	от 1,601 до 1,800	9 497	2,5%	28,5	9,1	6 000	3,5%	27,9	10,6	3 497	1,7%	29,5	6,6
7	от 1,801 до 2,000	6 014	1,6%	28,9	9,3	3 797	2,2%	28,5	10,6	2 217	1,1%	29,6	7,1
8	от 2,001 до 2,500	7 422	1,9%	29,1	9,6	4 851	2,9%	28,9	10,8	2 571	1,2%	29,5	7,4
9	от 2,501 до 3,000	2 828	0,7%	30,3	8,7	1 912	1,1%	30,4	9,5	916	0,4%	30,3	7,2
10	от 3,001 до 4,000	1 479	0,4%	31,7	7,5	998	0,6%	31,8	8,2	481	0,2%	31,5	6,2
11	от 4,001 до 6,000	231	0,1%	31,1	6,9	164	0,1%	30,9	7,5	67	0,03%	31,6	5,5
12	от 6,001 до 8,000	29	0,01%	31,6	6,4	19	0,01%	31,9	6,5	10	0,005%	30,8	6,3
13	от 8,001 до 10,000	7	0,002%	28,5	9,2	4	0,002%	26,8	10,3	3	0,001%	30,8	7,6
14	над 10,00 коэф. (отпуснати на минимален размер)	4	0,001%	27,5	10,8	4	0,002%	27,5	10,8				
15		45 158	11,9%	12,2	16,0	20 311	12,0%	11,8	16,7	24 847	11,8%	12,5	15,4
	О Б Щ О :	380 789	100,0%	21,8	12,8	169 834	100,0%	21,6	14,7	210 955	100,0%	21,9	11,2

ПРОЦЕНТ НА ПЕНСИОНЕРИТЕ ЗА ИНВАЛИДНАСТ ПОРАДИ ОБЩО ЗАБОЛЯВАНЕ (ОТ ТРУДОВА ДЕЙНОСТ),
РАЗПРЕДЕЛЕНИ ПО ГРУПИ ИНДИВИДУАЛНИ КОЕФИЦИЕНТИ

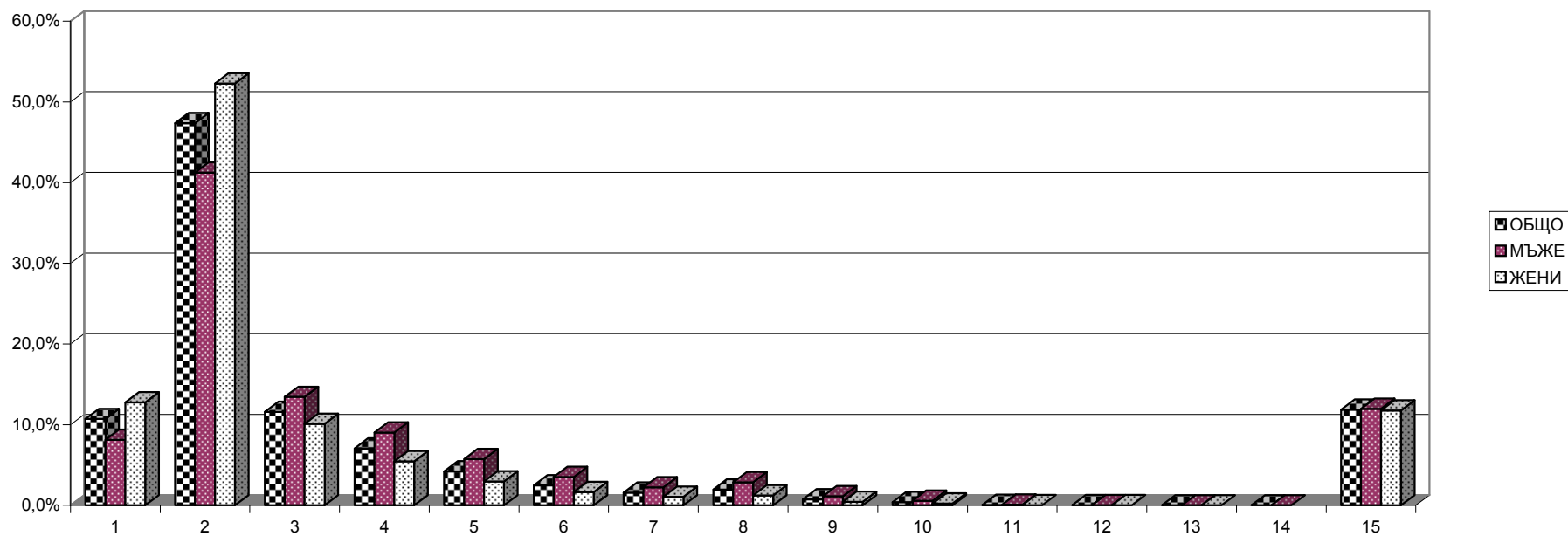

4.7. Разпределение на пенсионерите с лични първи пенсии
за инвалидност поради общо заболяване по размер на
индивидуален коефициент, пол и среден
осигурителен стаж на пенсионерите към 31.12.2015 г.
(чл.74 и чл. 69 от КСО)

(Продължение и край)

N на група	ГРУПИ НА ИНДИВИДУАЛЕН КОЕФИЦИЕНТ	ОБЩО				МЪЖЕ				ЖЕНИ			
		БРОЙ	%	среден осигурителен стаж		БРОЙ	%	среден осигурителен стаж		БРОЙ	%	среден осигурителен стаж	
				действителен	признат			действителен	признат			действителен	признат
			ОБЩО			МЪЖЕ				ЖЕНИ			
1	до 0,500	1	1,6%	10,5	33,4	1	1,6%	10,5	33,4				
2	от 0,501 до 1,000	4	6,3%	12,1	29,5	3	4,9%	8,7	33,2	1	33,3%	22,3	18,7
3	от 1,001 до 1,200	10	15,6%	15,3	26,2	9	14,8%	15,2	26,6	1	33,3%	16,3	23,2
4	от 1,201 до 1,400	19	29,7%	14,8	28,2	19	31,1%	14,8	28,2				
5	от 1,401 до 1,600	11	17,2%	19,3	21,6	11	18,0%	19,3	21,6				
6	от 1,601 до 1,800	8	12,5%	17,6	24,7	7	11,5%	19,6	23,5	1	33,3%	3,5	33,5
7	от 1,801 до 2,000	5	7,8%	16,1	25,4	5	8,2%	16,1	25,4				
8	от 2,001 до 2,500	3	4,7%	20,0	22,0	3	4,9%	20,0	22,0				
9	от 2,501 до 3,000	2	3,1%	25,1	16,9	2	3,3%	25,1	16,9				
10	от 3,001 до 4,000												
11	от 4,001 до 6,000												
12	от 6,001 до 8,000												
13	от 8,001 до 10,000												
14	над 10,00												
15	Без индивидуален коеф. (отпуснати на минимален размер)	1	1,6%	13,3	32,8	1	1,6%	13,3	32,8				
	О Б Щ О :	64	100,0%	16,4	25,7	61	100,0%	16,5	25,7	3	100,0%	14,0	25,1

ПРОЦЕНТ НА ПЕНСИОНЕРИТЕ ЗА ИНВАЛИДНОСТ ПОРАДИ ОБЩО ЗАБОЛЯВАНЕ (чл.74 от КСО и чл.69 от КСО),
РАЗПРЕДЕЛЕНИ ПО ГРУПИ ИНДИВИДУАЛНИ КОЕФИЦИЕНТИ

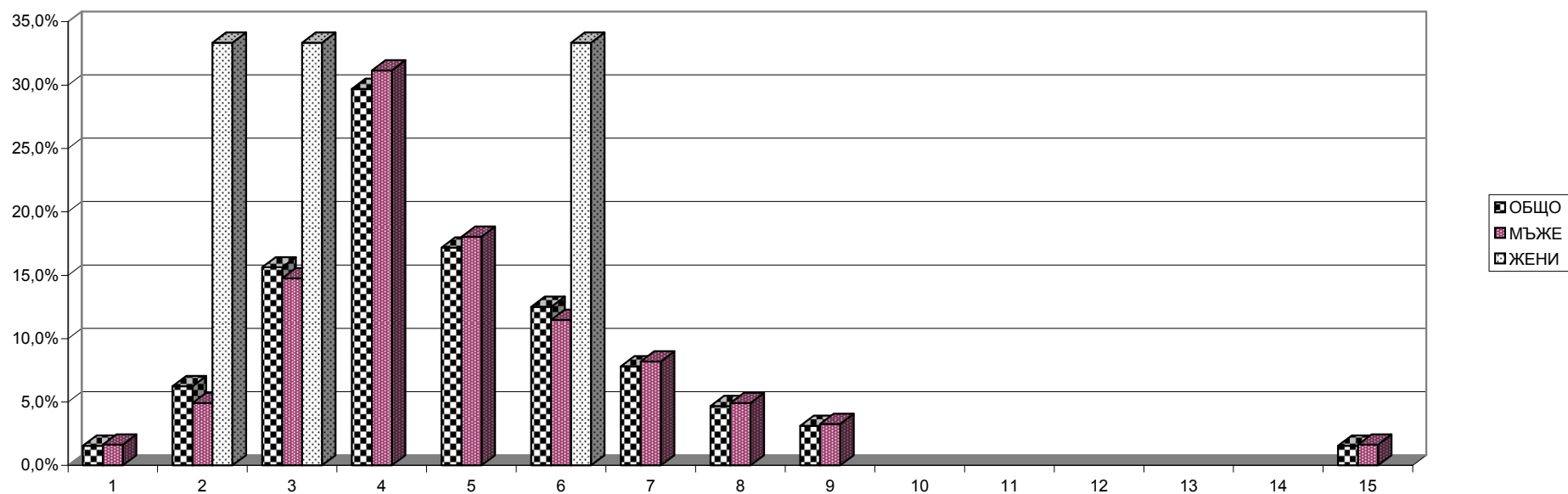

4.8. Разпределение на пенсионерите с лични първи пенсии за инвалидност поради трудова злополука и професионална болест по размер на индивидуалния коефициент и пол на пенсионерите към 31.12.2015 г.
(Общо)

N на група	ГРУПИ НА ИНДИВИДУАЛЕН КОЕФИЦИЕНТ	ОБЩО		МЪЖЕ		ЖЕНИ	
		БРОЙ	% ОБЩО	БРОЙ	% МЪЖЕ	БРОЙ	% ЖЕНИ
1	до 0,500	303	5,0%	185	4,3%	118	6,5%
2	от 0,501 до 1,000	2 516	41,4%	1 483	34,8%	1 033	57,1%
3	от 1,001 до 1,200	1 053	17,3%	735	17,2%	318	17,6%
4	от 1,201 до 1,400	736	12,1%	574	13,5%	162	9,0%
5	от 1,401 до 1,600	436	7,2%	371	8,7%	65	3,6%
6	от 1,601 до 1,800	286	4,7%	258	6,1%	28	1,5%
7	от 1,801 до 2,000	183	3,0%	161	3,8%	22	1,2%
8	от 2,001 до 2,500	250	4,1%	232	5,4%	18	1,0%
9	от 2,501 до 3,000	94	1,5%	88	2,1%	6	0,3%
10	от 3,001 до 4,000	36	0,6%	34	0,8%	2	0,1%
11	от 4,001 до 6,000	10	0,2%	9	0,2%	1	0,06%
12	от 6,001 до 8,000						
13	от 8,001 до 10,000						
14	над 10,00						
15	Без индивидуален коеф. (отпуснати на минимален размер)	170	2,8%	134	3,1%	36	2,0%
	О Б Щ О :	6 073	100,0%	4 264	100,0%	1 809	100,0%

Забележка: Общото включва и пенсионерите с пенсии от СВОК на ТПК

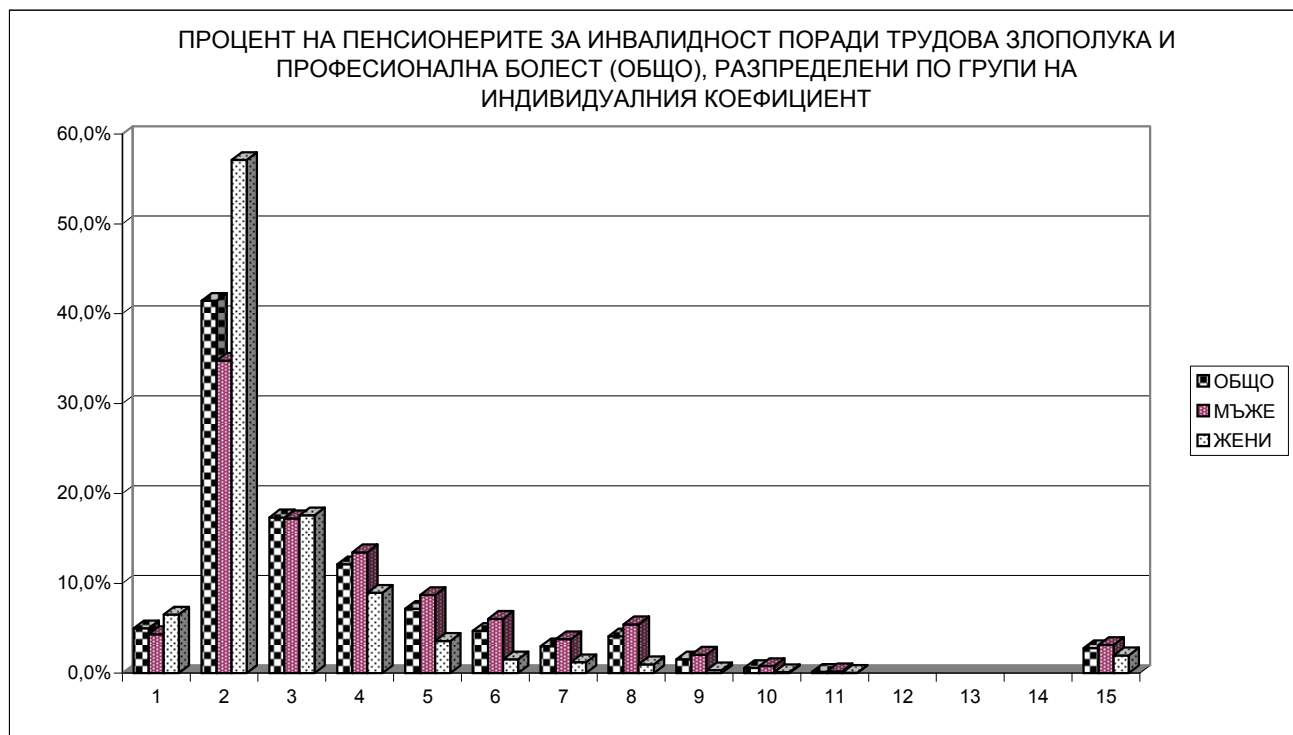

4.8. Разпределение на пенсионерите с лични първи пенсии за инвалидност поради трудова злополука и професионална болест по размер на индивидуалния коефициент и пол на пенсионерите към 31.12.2015 г.
(чл.78 от КСО - от трудова дейност)

(Продължение)

N на група	ГРУПИ НА ИНДИВИДУАЛЕН КОЕФИЦИЕНТ	ОБЩО		МЪЖЕ		ЖЕНИ	
		БРОЙ	% ОБЩО	БРОЙ	% МЪЖЕ	БРОЙ	% ЖЕНИ
1	до 0,500	299	5,0%	183	4,3%	116	6,5%
2	от 0,501 до 1,000	2 496	41,4%	1 476	34,8%	1 020	57,0%
3	от 1,001 до 1,200	1 046	17,3%	730	17,2%	316	17,7%
4	от 1,201 до 1,400	734	12,2%	573	13,5%	161	9,0%
5	от 1,401 до 1,600	435	7,2%	370	8,7%	65	3,6%
6	от 1,601 до 1,800	285	4,7%	257	6,1%	28	1,6%
7	от 1,801 до 2,000	182	3,0%	160	3,8%	22	1,2%
8	от 2,001 до 2,500	248	4,1%	230	5,4%	18	1,0%
9	от 2,501 до 3,000	94	1,6%	88	2,1%	6	0,3%
10	от 3,001 до 4,000	36	0,6%	34	0,8%	2	0,1%
11	от 4,001 до 6,000	10	0,2%	9	0,2%	1	0,06%
12	от 6,001 до 8,000						
13	от 8,001 до 10,000						
14	над 10,00						
15	Без индивидуален коеф. (отпуснати на минимален размер)	169	2,8%	134	3,2%	35	2,0%
	О Б Щ О :	6 034	100,0%	4 244	100,0%	1 790	100,0%

ПРОЦЕНТ НА ПЕНСИОНЕРИТЕ ЗА ИНВАЛИДНОСТ ПОРАДИ ТРУДОВА ЗЛОПОЛУКА (чл.78 от КСО - от трудова дейност), РАЗПРЕДЕЛЕНИ ПО ГРУПИ НА ИНДИВИДУАЛНИЯ КОЕФИЦИЕНТ

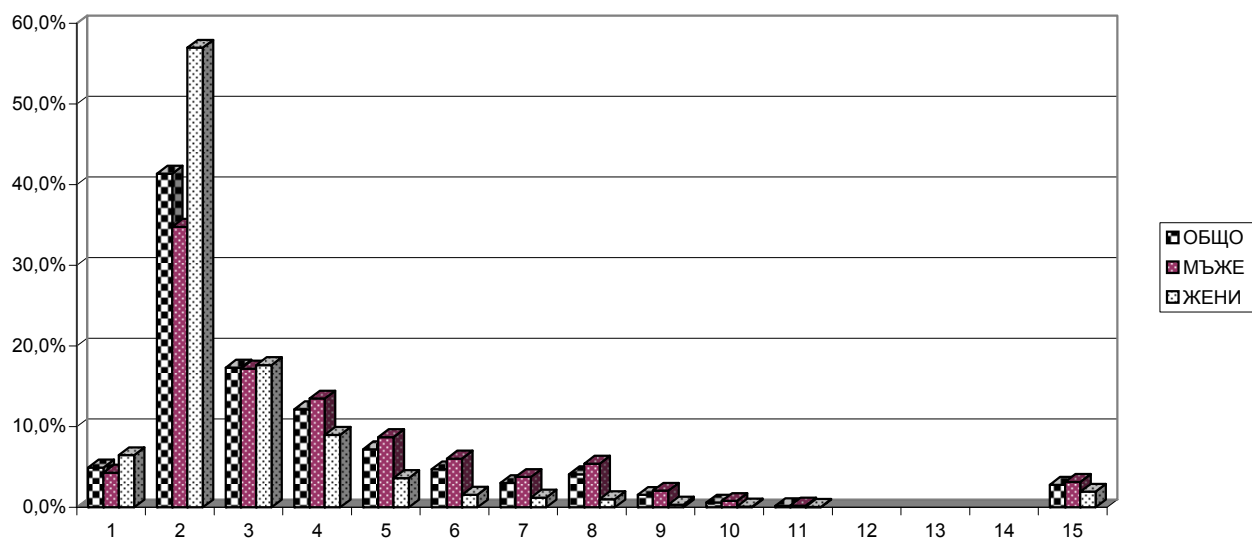

4.8. Разпределение на пенсионерите с лични първи пенсии за инвалидност поради трудова злополука и професионална болест по размер на индивидуалния коефициент и пол на пенсионерите към 31.12.2015 г.
(чл.78 и чл.69 от КСО)

(Продължение и край)

N на група	ГРУПИ НА ИНДИВИДУАЛЕН КОЕФИЦИЕНТ	ОБЩО		МЪЖЕ		ЖЕНИ	
		БРОЙ	% ОБЩО	БРОЙ	% МЪЖЕ	БРОЙ	% ЖЕНИ
1	до 0,500						
2	от 0,501 до 1,000	2	25,0%	1	14,3%	1	100,0%
3	от 1,001 до 1,200	3	37,5%	3	42,9%		
4	от 1,201 до 1,400	1	12,5%	1	14,3%		
5	от 1,401 до 1,600	1	12,5%	1	14,3%		
6	от 1,601 до 1,800	1	12,5%	1	14,3%		
7	от 1,801 до 2,000						
8	от 2,001 до 2,500						
9	от 2,501 до 3,000						
10	от 3,001 до 4,000						
11	от 4,001 до 6,000						
12	от 6,001 до 8,000						
13	от 8,001 до 10,000						
14	над 10,00						
	О Б Щ О :	8	100,0%	7	100,0%	1	100,0%

ПРОЦЕНТ НА ПЕНСИОНЕРИТЕ ЗА ИНВАЛИДНОСТ ПОРАДИ ТРУДОВА ЗЛОПОЛУКА И ПРОФЕСИОНАЛНА БОЛЕСТ, РАЗПРЕДЕЛЕНИ ПО ГРУПИ НА ИНДИВИДУАЛНИЯ КОЕФИЦИЕНТ
(чл.78 и чл.69 от КСО)

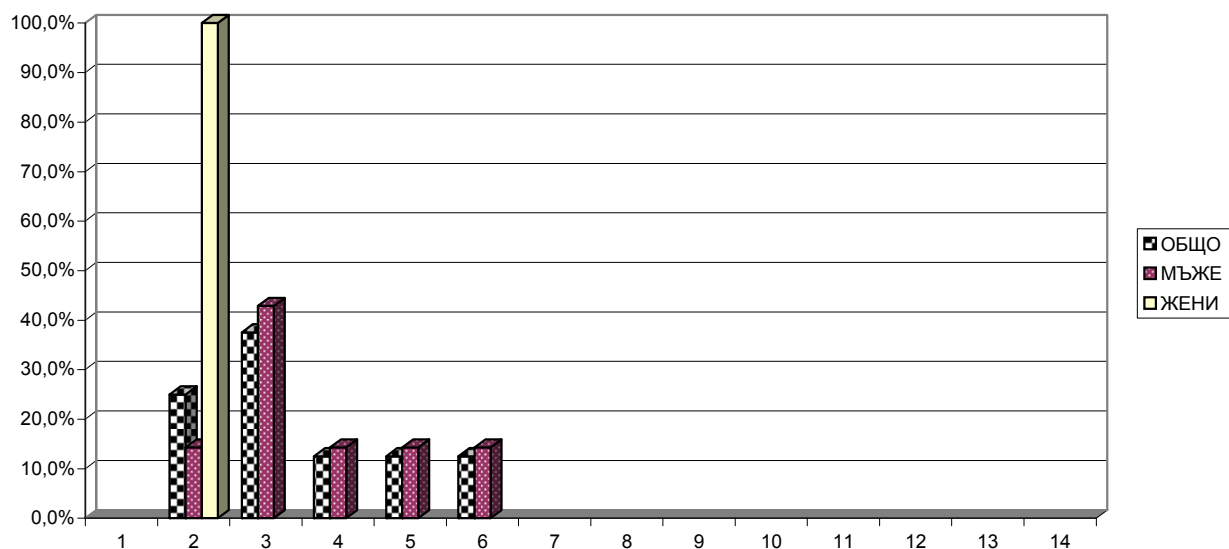

4.9. Разпределение на пенсионерите с лични първи пенсии за ОСВ по среден размер на индивидуалния коефициент, групи възраст, пол и среден основен месечен размер на пенсията към 31.12.2015 г.
(Общо)

ВЪЗРАСТ	ОБЩО			МЪЖЕ			ЖЕНИ		
	БРОЙ	Среден инд. коеф.	Среден осн. мес.размер	БРОЙ	Среден инд. коеф.	Среден осн. мес.размер	БРОЙ	Среден инд. коеф.	Среден осн. мес.размер
ДО 40 г.	24	1,926	587,76	23	1,956	606,47	1	1,233	157,44
40-44 г.	87	2,395	748,78	85	2,430	760,73	2	0,893	240,58
45-49 г.	5 575	1,647	551,01	5 445	1,652	553,49	130	1,440	446,81
50-54 г.	16 808	1,776	552,43	14 793	1,819	564,26	2 015	1,461	465,58
55-59 г.	47 059	1,745	524,30	36 346	1,874	565,61	10 713	1,306	384,14
60-64 г.	206 705	1,316	378,60	77 132	1,642	488,43	129 573	1,122	313,22
65-69 г.	405 244	1,257	326,65	178 904	1,449	404,13	226 340	1,105	265,40
70-74 г.	335 429	1,315	297,22	139 317	1,529	392,51	196 112	1,162	229,53
75-79 г.	265 651	1,334	285,55	106 349	1,632	390,15	159 302	1,136	215,72
80-84 г.	196 234	1,266	266,79	75 507	1,577	371,52	120 727	1,072	201,29
85-89 г.	93 039	1,203	252,21	34 042	1,555	365,26	58 997	0,999	186,97
90-94 г.	26 177	1,147	234,46	9 274	1,517	342,25	16 903	0,944	175,32
НАД 95 г.	2 809	1,133	225,77	1 111	1,459	314,83	1 698	0,920	167,51
ВСИЧКО	1 600 841	1,307	316,01	678 328	1,569	415,96	922 513	1,114	242,52

Забележка: 1. Общото включва и пенсионерите с пенсии от СВОК на ТПК.

2. Не са включени пенсионерите без индивидуален коефициент, с пенсии отпуснати на минимален размер.

4.9. Разпределение на пенсионерите с лични първи пенсии за ОСВ по среден размер на индивидуалния коефициент, групи възраст, пол и среден основен месечен размер на пенсията към 31.12.2015 г.
(чл.68 от КСО)

(Продължение)

ВЪЗРАСТ	ОБЩО			МЪЖЕ			ЖЕНИ		
	БРОЙ	Среден инд. коеф.	Среден осн. мес.размер	БРОЙ	Среден инд. коеф.	Среден осн. мес.размер	БРОЙ	Среден инд. коеф.	Среден осн. мес.размер
ДО 40 г.	2	1,076	201,23	1	0,919	245,01	1	1,233	157,44
40-44 г.	2	0,893	240,58				2	0,893	240,58
45-49 г.	1 622	1,314	523,44	1 576	1,320	528,45	46	1,101	351,92
50-54 г.	5 408	1,544	539,28	3 688	1,606	579,18	1 720	1,411	453,72
55-59 г.	29 830	1,561	496,86	19 535	1,710	560,35	10 295	1,278	376,38
60-64 г.	189 122	1,241	359,73	60 152	1,506	462,26	128 970	1,117	311,90
65-69 г.	389 455	1,225	317,52	163 576	1,394	390,10	225 879	1,103	264,96
70-74 г.	325 898	1,301	291,93	131 068	1,507	384,97	194 830	1,162	229,34
75-79 г.	258 410	1,328	281,84	100 719	1,627	385,43	157 691	1,136	215,68
80-84 г.	190 056	1,254	260,51	70 892	1,561	360,39	119 164	1,071	201,09
85-89 г.	89 037	1,175	239,60	30 846	1,509	339,53	58 191	0,998	186,63
90-94 г.	25 262	1,124	225,12	8 592	1,477	322,45	16 670	0,941	174,96
НАД 95 г.	2 732	1,115	220,16	1 062	1,422	302,92	1 670	0,919	167,53
ВСИЧКО	1 506 836	1,268	302,21	591 707	1,509	395,34	915 129	1,112	242,00

4.9. Разпределение на пенсионерите с лични първи пенсии за ОСВ по среден размер на индивидуалния коефициент, групи възраст, пол и среден основен месечен размер на пенсията към 31.12.2015 г.
(чл.69 от КСО)

(Продължение и край)

ВЪЗРАСТ	ОБЩО			МЪЖЕ			ЖЕНИ		
	БРОЙ	Среден инд. коеф.	Среден мес.размер	БРОЙ	Среден инд. коеф.	Среден мес.размер	БРОЙ	Среден инд. коеф.	Среден мес.размер
ДО 40 г.	22	2,003	622,90	22	2,003	622,90			
40-44 г.	85	2,430	760,73	85	2,430	760,73			
45-49 г.	3 953	1,784	562,32	3 869	1,787	563,70	84	1,626	498,77
50-54 г.	11 400	1,887	558,66	11 105	1,890	559,30	295	1,755	534,75
55-59 г.	17 229	2,064	571,81	16 811	2,066	571,73	418	1,981	575,30
60-64 г.	17 579	2,126	581,71	16 980	2,127	581,16	599	2,107	597,55
65-69 г.	15 721	2,042	553,19	15 324	2,043	553,89	397	2,008	525,95
70-74 г.	8 489	1,884	511,81	8 223	1,879	512,65	266	2,028	485,68
75-79 г.	5 540	1,730	480,98	5 392	1,722	481,07	148	2,026	477,85
80-84 г.	4 448	1,866	556,87	4 285	1,866	560,23	163	1,879	468,48
85-89 г.	3 148	2,021	623,06	3 059	2,025	627,54	89	1,862	469,27
90-94 г.	648	2,070	612,07	630	2,075	617,84	18	1,887	410,15
НАД 95 г.	48	2,254	574,61	47	2,284	583,49	1	0,842	157,44
ВСИЧКО	88 310	1,988	558,45	85 832	1,988	559,04	2 478	1,972	537,71

4.10. Разпределение на пенсионерите с лични първи пенсии за инвалидност поради общо заболяване по среден размер на индивидуалния коефициент, групи възраст, пол и среден основен месечен размер на пенсията към 31.12.2015 г.
(Общо)

ВЪЗРАСТ	ОБЩО			МЪЖЕ			ЖЕНИ		
	БРОЙ	Среден инд. коеф.	Среден мес.размер	БРОЙ	Среден инд. коеф.	Среден мес.размер	БРОЙ	Среден инд. коеф.	Среден мес.размер
ДО 20 г.	30	0,373	140,12	10	0,388	136,97	20	0,365	141,69
20-24	679	0,486	157,33	395	0,495	159,05	284	0,474	154,93
25-29	2 720	0,553	165,41	1 526	0,569	168,48	1 194	0,533	161,47
30-34	4 995	0,598	169,76	2 708	0,619	172,93	2 287	0,573	166,01
35-39	8 496	0,638	173,31	4 207	0,680	179,54	4 289	0,597	167,20
40-44	13 387	0,696	181,34	6 490	0,754	190,86	6 897	0,642	172,38
45-49	22 597	0,799	197,20	10 903	0,887	212,00	11 694	0,717	183,40
50-54	39 052	0,876	208,44	18 682	0,978	225,21	20 370	0,782	193,06
55-59	64 306	0,989	229,86	29 021	1,099	247,10	35 285	0,898	215,68
60-64	74 635	1,003	229,65	36 090	1,110	255,18	38 545	0,902	205,74
65-69	55 882	0,986	212,76	22 979	1,144	245,31	32 903	0,876	190,03
70-74	23 573	1,007	219,71	10 601	1,168	253,64	12 972	0,876	191,98
75-79	11 371	1,036	222,00	2 987	1,231	268,70	8 384	0,966	205,36
80-84	8 736	1,043	223,28	1 945	1,311	286,47	6 791	0,966	205,17
85-89	4 534	1,023	220,50	963	1,373	304,46	3 571	0,928	197,86
90-94	1 369	0,942	205,96	241	1,330	292,49	1 128	0,859	187,47
НАД 95 г.	163	0,906	201,01	26	1,312	280,79	137	0,829	185,87
ВСИЧКО	336 525	0,939	215,98	149 774	1,048	238,62	186 751	0,852	197,83

Забележка: 1. Общото включва и пенсионерите с пенсии от СВОК на ТПК.

2. Не са включени пенсионерите без индивидуален коефициент, с пенсии отпуснати на минимален размер.

4.10. Разпределение на пенсионерите с лични първи пенсии за инвалидност поради общо заболяване по среден размер на индивидуалния коефициент, групи възраст, пол и среден основен месечен размер на пенсията към 31.12.2015 г.
(чл.74 от КСО - от трудова дейност)

(Продължение)

ВЪЗРАСТ	ОБЩО			МЪЖЕ			ЖЕНИ		
	БРОЙ	Среден инд. коеф.	Среден мес.размер	БРОЙ	Среден инд. коеф.	Среден мес.размер	БРОЙ	Среден инд. коеф.	Среден мес.размер
ДО 20 г.	30	0,373	140,12	10	0,388	136,97	20	0,365	141,69
20-24	679	0,486	157,33	395	0,495	159,05	284	0,474	154,93
25-29	2 720	0,553	165,41	1 526	0,569	168,48	1 194	0,533	161,47
30-34	4 994	0,598	169,77	2 708	0,619	172,93	2 286	0,574	166,02
35-39	8 493	0,638	173,27	4 205	0,680	179,49	4 288	0,597	167,17
40-44	13 365	0,696	181,31	6 477	0,754	190,79	6 888	0,642	172,40
45-49	22 533	0,800	197,25	10 872	0,887	212,06	11 661	0,719	183,45
50-54	38 971	0,876	208,44	18 645	0,978	225,17	20 326	0,783	193,10
55-59	64 208	0,989	229,93	28 987	1,100	247,15	35 221	0,898	215,76
60-64	74 480	1,004	229,75	36 035	1,111	255,27	38 445	0,903	205,83
65-69	55 704	0,987	212,86	22 947	1,144	245,34	32 757	0,877	190,10
70-74	23 433	1,009	219,94	10 577	1,169	253,67	12 856	0,878	192,18
75-79	11 322	1,038	222,23	2 980	1,232	268,92	8 342	0,968	205,55
80-84	8 677	1,044	223,62	1 934	1,313	287,02	6 743	0,968	205,43
85-89	4 508	1,024	220,74	960	1,373	304,75	3 548	0,929	198,01
90-94	1 354	0,943	206,30	239	1,332	293,15	1 115	0,859	187,69
НАД 95 г.	160	0,906	201,66	26	1,312	280,79	134	0,827	186,31
ВСИЧКО	335 631	0,940	216,07	149 523	1,048	238,67	186 108	0,853	197,92

4.10. Разпределение на пенсионерите с лични първи пенсии за инвалидност поради общо заболяване по среден размер на индивидуалния коефициент, групи възраст, пол и среден основен месечен размер на пенсията към 31.12.2015 г.
(чл.74 и чл.69 от КСО)

(Продължение и край)

ВЪЗРАСТ	ОБЩО			МЪЖЕ			ЖЕНИ		
	БРОЙ	Среден	Среден	БРОЙ	Среден	Среден	БРОЙ	Среден	Среден
		инд. коеф.	мес.размер		инд. коеф.	мес.размер		инд. коеф.	мес.размер
ДО 20 г.									
20-24									
25-29									
30-34									
35-39	3	1,367	296,91	2	1,247	293,65	1	1,608	303,43
40-44	6	1,554	285,14	6	1,554	285,14			
45-49	13	1,156	221,08	13	1,156	221,08			
50-54	18	1,625	323,40	17	1,676	332,70	1	0,753	165,31
55-59	6	1,294	276,95	5	1,337	293,93	1	1,078	192,03
60-64	8	1,376	275,47	8	1,376	275,47			
65-69	6	1,841	399,06	6	1,841	399,06			
70-74	3	1,274	238,61	3	1,274	238,61			
ВСИЧКО	63	1,450	290,04	60	1,465	293,53	3	1,146	220,26

4.11. Разпределение на пенсионерите с лични първи пенсии за инвалидност поради трудова злополука и професионална болест по среден размер на индивидуалния коефициент, групи възраст, пол и среден осовен месечен размер на пенсията им към 31.12.2015 г.
(Общо)

ВЪЗРАСТ	ОБЩО			МЪЖЕ			ЖЕНИ		
	БРОЙ	Среден инд. коеф.	Среден мес.размер	БРОЙ	Среден инд. коеф.	Среден мес.размер	БРОЙ	Среден инд. коеф.	Среден мес.размер
ДО 20 г.									
20-24	7	0,733	219,61	7	0,733	219,61			
25-29	32	0,669	177,61	29	0,681	178,55	3	0,549	168,54
30-34	65	0,817	201,71	56	0,809	203,46	9	0,864	190,81
35-39	111	0,713	184,40	96	0,724	186,02	15	0,637	174,04
40-44	176	0,883	207,80	145	0,929	214,61	31	0,667	175,98
45-49	371	1,043	214,77	299	1,087	221,31	72	0,862	187,61
50-54	578	1,083	215,03	481	1,126	221,66	97	0,870	182,12
55-59	856	1,165	234,97	669	1,245	246,61	187	0,877	193,31
60-64	930	1,154	234,62	719	1,221	245,54	211	0,924	197,38
65-69	837	1,183	228,55	589	1,293	243,88	248	0,924	192,17
70-74	622	1,197	227,86	392	1,326	246,86	230	0,978	195,48
75-79	541	1,196	219,36	299	1,358	244,96	242	0,995	187,73
80-84	472	1,137	199,43	220	1,316	222,24	252	0,980	179,51
85-89	224	1,129	202,60	98	1,339	229,15	126	0,966	181,95
90-94	75	1,054	194,39	29	1,375	236,34	46	0,851	167,95
НАД 95 г.	6	0,947	178,76	2	1,259	201,71	4	0,791	167,28
ВСИЧКО	5 903	1,127	221,50	4 130	1,211	235,75	1 773	0,931	188,30

Забележка: 1. Общото включва и пенсионерите с пенсии от СВОК на ТПК.

2. Не са включени пенсионерите без индивидуален коефициент, с пенсии отпуснати на минимален размер.

4.11. Разпределение на пенсионерите с лични първи пенсии за инвалидност поради трудова злополука и професионална болест по среден размер на индивидуалния коефициент, групи възраст, пол и среден осовен месечен размер на пенсията им към 31.12.2015 г.
(чл.78 от КСО - от трудова дейност)

(Продължение)

ВЪЗРАСТ	ОБЩО			МЪЖЕ			ЖЕНИ		
	БРОЙ	Среден инд. коеф.	Среден мес.размер	БРОЙ	Среден инд. коеф.	Среден мес.размер	БРОЙ	Среден инд. коеф.	Среден мес.размер
ДО 20 г.									
20-24	7	0,733	219,61	7	0,733	219,61			
25-29	32	0,669	177,61	29	0,681	178,55	3	0,549	168,54
30-34	65	0,817	201,71	56	0,809	203,46	9	0,864	190,81
35-39	111	0,713	184,40	96	0,724	186,02	15	0,637	174,04
40-44	174	0,883	207,75	143	0,929	214,63	31	0,667	175,98
45-49	370	1,043	214,83	298	1,087	221,41	72	0,862	187,61
50-54	575	1,082	214,87	478	1,125	221,52	97	0,870	182,12
55-59	852	1,168	235,33	667	1,247	246,88	185	0,879	193,70
60-64	924	1,152	234,39	714	1,219	245,28	210	0,925	197,38
65-69	831	1,186	229,04	587	1,294	244,13	244	0,927	192,74
70-74	620	1,199	228,09	392	1,326	246,86	228	0,983	195,81
75-79	537	1,197	219,68	298	1,360	245,26	239	0,995	187,79
80-84	466	1,141	199,89	218	1,323	222,84	248	0,981	179,71
85-89	221	1,133	203,14	97	1,341	229,71	124	0,970	182,34
90-94	74	1,054	194,30	28	1,388	237,60	46	0,851	167,95
НАД 95 г.	6	0,947	178,76	2	1,259	201,71	4	0,791	167,28
ВСИЧКО	5 865	1,128	221,70	4 110	1,212	235,86	1 755	0,933	188,53

4.11. Разпределение на пенсионерите с лични първи пенсии за инвалидност поради трудова злополука и професионална болест по среден размер на индивидуалния коефициент, групи възраст, пол и среден осовен месечен размер на пенсията им към 31.12.2015 г.
(чл.78 и чл.69 от КСО)

(Продължение и край)

ВЪЗРАСТ	ОБЩО			МЪЖЕ			ЖЕНИ		
	БРОЙ	Среден инд. коеф.	Среден мес.размер	БРОЙ	Среден инд. коеф.	Среден мес.размер	БРОЙ	Среден инд. коеф.	Среден мес.размер
ДО 20 г.									
20-24									
25-29									
30-34									
35-39									
40-44	2	0,890	212,71	2	0,890	212,71			
45-49	1	1,073	190,14	1	1,073	190,14			
50-54	2	1,600	277,56	2	1,600	277,56			
55-59	1	0,718	157,44				1	0,718	157,44
60-64	1	1,342	200,77	1	1,342	200,77			
65-69									
70-74									
75-79									
80-84									
85-89									
90-94	1	1,008	201,08	1	1,008	201,08			
НАД 95 г.									
ВСИЧКО	8	1,140	216,25	7	1,200	224,65	1	0,718	157,44

5. БРОЙ НА ПЕНСИИТЕ И ПЕНСИОНЕРИТЕ,
РАЗПРЕДЕЛЕНИ ПО ГРУПИ МЕСЕЧНИ РАЗМЕРИ НА
ПЕНСИИТЕ

5.1 Брой на пенсионерите, разпределени по групи
основни месечни размери на пенсиите им, без
тези получавани като втори, трети и четвърти към 31.XII.2015 г.

N	Групи основни месечни размери на пенсиите	Брой пенсионери - общо (I + II + III)						I. Фонд "Пенсии"					
		Общо		Лични пенсии		Наследствени пенсии		Общо		Лични пенсии		Наследствени пенсии	
		брой	%	брой	%	брой	%	брой	%	брой	%	брой	%
	всичко	2 178 123	100,0%	2 066 931	100,0%	111 192	100,0%	2 111 089	100,0%	2 004 976	100,0%	106 113	100,0%
1	До 103,64 лв.	4 522	0,2%	2 420	0,1%	2 102	1,9%	1 589	0,08%	939	0,047%	650	0,6%
2	от 103,65 до 118,08 лв.	60 260	2,8%	5 542	0,3%	54 718	49,2%	55 737	2,6%	2 316	0,12%	53 421	50,3%
3	от 118,09 до 133,82 лв.	160 786	7,4%	154 302	7,5%	6 484	5,8%	130 506	6,2%	124 225	6,2%	6 281	5,9%
4	от 133,83 до 157,44 лв.	295 047	13,5%	287 587	13,9%	7 460	6,7%	272 862	12,9%	265 697	13,3%	7 165	6,8%
5	от 157,45 до 180,00 лв.	224 969	10,3%	219 219	10,6%	5 750	5,2%	222 949	10,6%	217 658	10,9%	5 291	5,0%
6	от 180,01 до 200,00 лв.	179 300	8,2%	175 395	8,5%	3 905	3,5%	177 650	8,4%	174 085	8,7%	3 565	3,4%
7	от 200,01 до 250,00 лв.	315 520	14,5%	308 624	14,9%	6 896	6,2%	313 987	14,9%	307 637	15,3%	6 350	6,0%
8	от 250,01 до 300,00 лв.	242 052	11,1%	236 871	11,5%	5 181	4,7%	241 197	11,4%	236 284	11,8%	4 913	4,6%
9	от 300,01 до 350,00 лв.	173 244	8,0%	168 419	8,1%	4 825	4,3%	172 806	8,2%	168 116	8,4%	4 690	4,4%
10	от 350,01 до 400,00 лв.	126 265	5,8%	122 019	5,9%	4 246	3,8%	126 036	6,0%	121 830	6,1%	4 206	4,0%
11	от 400,01 до 500,00 лв.	161 379	7,4%	155 777	7,5%	5 602	5,0%	161 148	7,6%	155 580	7,8%	5 568	5,2%
12	от 500,01 до 600,00 лв.	87 430	4,0%	85 026	4,1%	2 404	2,2%	87 348	4,1%	84 951	4,2%	2 397	2,3%
13	от 600,01 до 700,00 лв.	52 053	2,4%	51 096	2,5%	957	0,9%	52 000	2,5%	51 045	2,5%	955	0,9%
14	от 700,01 до 800,00 лв.	34 089	1,6%	33 735	1,6%	354	0,3%	34 077	1,6%	33 723	1,7%	354	0,3%
15	от 800,01 до 910,00 лв.	61 171	2,8%	60 863	2,9%	308	0,3%	61 161	2,9%	60 854	3,0%	307	0,3%
16	над 910,00 лв.	36	0,002%	36	0,002%			36	0,002%	36	0,002%		
	на 910,00 лв.	36 511	1,7%	36 356	1,8%	155	0,1%	36 507	1,7%	36 353	1,8%	154	0,1%
	до 157,44 лв. вкл.	520 615	23,9%	449 851	21,8%	70 764	63,6%	460 694	21,8%	393 177	19,6%	67 517	63,6%

(Продължение и край)

N	Групи основни месечни размери на пенсиите	II. Фонд "Пенсии, несвързани с трудова дейност"						III. Фонд "Трудова злополука и професионална болест"					
		Общо		Лични пенсии		Наследствени пенсии		Общо		Лични пенсии		Наследствени пенсии	
		брой	%	брой	%	брой	%	брой	%	брой	%	брой	%
	всичко	57 661	100,0%	55 783	100,0%	1 893	99,8%	9 358	100,0%	6 172	100,0%	3 186	100,0%
1	До 103,64 лв.	2 914	5,1%	1 481	2,7%	1 433	75,7%	19	0,2%			19	0,6%
2	от 103,65 до 118,08 лв.	3 667	6,4%	3 219	5,8%	448	23,7%	856	9,1%	7	0,1%	849	26,6%
3	от 118,09 до 133,82 лв.	30 080	52,2%	30 077	53,9%	3		200	2,1%			200	6,3%
4	от 133,83 до 157,44 лв.	19 819	34,4%	19 818	35,5%	1	0,1%	2 366	25,3%	2 072	33,6%	294	9,2%
5	от 157,45 до 180,00 лв.	1 067	1,85%	1 066	1,91%	1	0,05%	953	10,2%	495	8,0%	458	14,4%
6	от 180,01 до 200,00 лв.	76	0,1%	75	0,1%	1		1 574	16,8%	1 235	20,0%	339	10,6%
7	от 200,01 до 250,00 лв.	29	0,1%	24	0,0%	5	0,26%	1 504	16,1%	963	15,6%	541	17,0%
8	от 250,01 до 300,00 лв.	4	0,0%	3	0,0%	1	0,05%	851	9,1%	584	9,5%	267	8,4%
9	от 300,01 до 350,00 лв.	4	0,01%	4	0,01%			434	4,6%	299	4,8%	135	4,2%
10	от 350,01 до 400,00 лв.	1	0,00%	1	0,002%			228	2,4%	188	3,0%	40	1,3%
11	от 400,01 до 500,00 лв.							231	2,5%	197	3,2%	34	1,1%
12	от 500,01 до 600,00 лв.							82	0,9%	75	1,2%	7	0,2%
13	от 600,01 до 700,00 лв.			15	0,027%			38	0,4%	36	0,6%	2	0,1%
14	от 700,01 до 800,00 лв.							12	0,1%	12	0,2%		
15	от 800,01 до 910,00 лв.							10	0,1%	9	0,1%	1	0,03%
16	над 910,00 лв.									3	0,05%	1	0,03%
	на 910,00 лв.												
	до 157,44 лв. вкл.	56 480	98,0%	54 595	97,9%	1 885	99,6%	3 441	36,8%	2 079	33,7%	1 362	42,7%

5.2 Брой на пенсионерите, разпределени по групи
месечни размери на пенсиите им,
към 31.XII.2015 г.

N	Групи месечни размери на пенсиите	Брой пенсионери - общо (I + II + III)						I. Фонд "Пенсии"					
		Общо		Лични пенсии		Наследствени пенсии		Общо		Лични пенсии		Наследствени пенсии	
		брой	%	брой	%	брой	%	брой	%	брой	%	брой	%
	Всичко:	2 178 123	100,0%	2 066 931	100,0%	111 192	100,0%	2 111 089	100,0%	2 004 976	100,0%	106 113	100,0%
1	До 103,64 лв.	6 386	0,3%	4 516	0,2%	1 870	1,7%	3 688	0,17%	3 245	0,2%	443	0,4%
2	от 103,65 до 118,08 лв.	57 554	2,6%	5 130	0,2%	52 424	47,1%	53 904	2,6%	2 597	0,1%	51 307	48,4%
3	от 118,09 до 133,82 лв.	129 780	6,0%	123 496	6,0%	6 284	5,7%	100 725	4,8%	94 630	4,7%	6 095	5,7%
4	от 133,83 до 157,44 лв.	124 278	5,7%	116 235	5,6%	8 043	7,2%	116 979	5,5%	109 178	5,4%	7 801	7,4%
5	от 157,45 до 180,00 лв.	85 995	3,9%	80 687	3,9%	5 308	4,8%	84 444	4,0%	79 317	4,0%	5 127	4,8%
6	от 180,01 до 200,00 лв.	169 948	7,8%	166 236	8,0%	3 712	3,3%	168 278	8,0%	164 692	8,2%	3 586	3,4%
7	от 200,01 до 250,00 лв.	374 699	17,2%	367 405	17,8%	7 294	6,6%	358 714	17,0%	351 822	17,5%	6 892	6,5%
8	от 250,01 до 300,00 лв.	309 464	14,2%	304 021	14,7%	5 443	4,9%	307 572	14,6%	302 608	15,1%	4 964	4,7%
9	от 300,01 до 350,00 лв.	250 220	11,5%	245 077	11,9%	5 143	4,6%	248 924	11,8%	244 133	12,2%	4 791	4,5%
10	от 350,01 до 400,00 лв.	176 945	8,1%	172 389	8,3%	4 556	4,1%	176 227	8,3%	171 889	8,6%	4 338	4,1%
11	от 400,01 до 500,00 лв.	215 521	9,9%	209 282	10,1%	6 239	5,6%	214 778	10,2%	208 787	10,4%	5 991	5,6%
12	от 500,01 до 600,00 лв.	109 566	5,0%	106 701	5,2%	2 865	2,6%	109 311	5,2%	106 514	5,3%	2 797	2,6%
13	от 600,01 до 700,00 лв.	61 245	2,8%	60 057	2,9%	1 188	1,1%	61 118	2,9%	59 947	3,0%	1 171	1,1%
14	от 700,01 до 800,00 лв.	38 691	1,8%	38 236	1,8%	455	0,4%	38 643	1,8%	38 197	1,9%	446	0,4%
15	от 800,01 до 910,00 лв.	57 071	2,6%	56 729	2,7%	342	0,3%	57 035	2,7%	56 696	2,8%	339	0,3%
16	над 910,00 лв.	10 760	0,5%	10 734	0,5%	26	0,02%	10 749	0,5%	10 724	0,5%	25	0,02%
	на 910,00 лв.	29 806	1,4%	29 647	1,4%	159	0,1%	29 795	1,4%	29 637	1,5%	158	0,1%
	до 157,44 лв. вкл.	317 998	14,6%	249 377	12,1%	68 621	61,7%	275 296	13,0%	209 650	10,5%	65 646	61,9%

Забележка: В месечния размер на пенсиите е включен основния размер на водещата пенсия, сумата за изплащане на останалите пенсии и добавките към пенсиите (вкл. и добавката по чл.84 от КСО).

(Продължение и край)

N	Групи месечни размери на пенсиите	II. Фонд "Пенсии, несвързани с трудова дейност"						III. Фонд "Трудова злополука и професионална болест"					
		Общо		Лични пенсии		Наследствени пенсии		Общо		Лични пенсии		Наследствени пенсии	
		брой	%	брой	%	брой	%	брой	%	брой	%	брой	%
	Всичко:	57 676	100,0%	55 783	100,0%	1 893	100,0%	9 358	100,0%	6 172	100,0%	3 186	100,0%
1	До 103,64 лв.	2 698	4,7%	1 271	2,3%	1 427	75,4%						
2	от 103,65 до 118,08 лв.	2 909	5,0%	2 526	4,5%	383	20,2%	741	7,9%	7	0,1%	734	23,0%
3	от 118,09 до 133,82 лв.	28 872	50,1%	28 866	51,7%	6	0,3%	183	2,0%			183	5,7%
4	от 133,83 до 157,44 лв.	5 722	9,9%	5 706	10,2%	16	0,8%	1 577	16,9%	1 351	21,9%	226	7,1%
5	от 157,45 до 180,00 лв.	1 131	2,0%	1 107	2,0%	24	1,3%	420	4,5%	263	4,3%	157	4,9%
6	от 180,01 до 200,00 лв.	1 146	2,0%	1 140	2,0%	6	0,3%	524	5,6%	404	6,5%	120	3,8%
7	от 200,01 до 250,00 лв.	14 396	25,0%	14 375	25,8%	21	1,1%	1 589	17,0%	1 208	19,6%	381	12,0%
8	от 250,01 до 300,00 лв.	566	1,0%	559	1,0%	7	0,4%	1 326	14,2%	854	13,8%	472	14,8%
9	от 300,01 до 350,00 лв.	165	0,3%	164	0,3%	1	0,1%	1 131	12,1%	780	12,6%	351	11,0%
10	от 350,01 до 400,00 лв.	31	0,1%	30	0,1%	1	0,1%	687	7,3%	470	7,6%	217	6,8%
11	от 400,01 до 500,00 лв.	21	0,04%	21	0,04%			722	7,7%	474	7,7%	248	7,8%
12	от 500,01 до 600,00 лв.	2	0,00%	2	0,00%			253	2,7%	185	3,0%	68	2,1%
13	от 600,01 до 700,00 лв.	11	0,02%	10	0,02%	1	0,05%	116	1,2%	100	1,6%	16	0,5%
14	от 700,01 до 800,00 лв.	4	0,01%	4	0,01%			44	0,5%	35	0,6%	9	0,3%
15	от 800,01 до 910,00 лв.	2	0,00%	2	0,00%			34	0,4%	31	0,5%	3	0,1%
16	над 910,00 лв.							11	0,1%	10	0,2%	1	0,03%
	на 910,00 лв.							11	0,1%	10	0,2%	1	0,03%
	до 157,44 лв. вкл.	40 201	69,7%	38 369	68,8%	1 832	96,8%	2 501	26,7%	1 358	22,0%	1 143	35,9%

5.3 Брой на пенсионерите за осигурителен стаж и възраст,
разпределени по групи месечни размери на пенсиите им
към 31.XII.2015 г.

N	Групи месечни размери на пенсиите	Общо		Лични Пенсии		Наследствени Пенсии	
		брой	%	брой	%	брой	%
	Всичко:	1 656 523	100,0%	1 620 724	100,0%	35 799	100,0%
1	До 103,64 лв.	3 213	0,2%	2 965	0,2%	248	0,7%
2	от 103,65 до 118,08 лв.	5 054	0,3%	395	0,02%	4 659	13,0%
3	от 118,09 до 133,82 лв.	41 083	2,5%	39 708	2,5%	1 375	3,8%
4	от 133,83 до 157,44 лв.	207 369	12,5%	205 023	12,7%	2 346	6,6%
5	от 157,45 до 180,00 лв.	108 149	6,5%	106 261	6,6%	1 888	5,3%
6	от 180,01 до 200,00 лв.	139 804	8,4%	138 263	8,5%	1 541	4,3%
7	от 200,01 до 250,00 лв.	268 264	16,2%	265 024	16,4%	3 240	9,1%
8	от 250,01 до 300,00 лв.	216 821	13,1%	213 522	13,2%	3 299	9,2%
9	от 300,01 до 350,00 лв.	161 043	9,7%	157 240	9,7%	3 803	10,6%
10	от 350,01 до 400,00 лв.	119 868	7,2%	116 136	7,2%	3 732	10,4%
11	от 400,01 до 500,00 лв.	155 426	9,4%	149 969	9,3%	5 457	15,2%
12	от 500,01 до 600,00 лв.	85 297	5,1%	82 796	5,1%	2 501	7,0%
13	от 600,01 до 700,00 лв.	50 773	3,1%	49 749	3,1%	1 024	2,9%
14	от 700,01 до 800,00 лв.	33 509	2,0%	33 138	2,0%	371	1,0%
15	от 800,01 до 910,00 лв.	60 676	3,7%	60 364	3,7%	312	0,9%
16	над 910,00 лв.	174	0,01%	171	0,01%	3	0,01%
	до 157,44 лв. вкл.	256 719	15,5%	248 091	15,3%	8 628	24,1%

Забележка: В месечния размер на пенсиите е включен основния размер на водещата пенсия, сумата за изплащане на останалите пенсии и добавките за старост.

ПРОЦЕНТ НА ПЕНСИОНЕРИТЕ ЗА ОСИГУРИТЕЛЕН СТАЖ И ВЪЗРАСТ ПО
ГРУПИ МЕСЕЧНИ РАЗМЕРИ

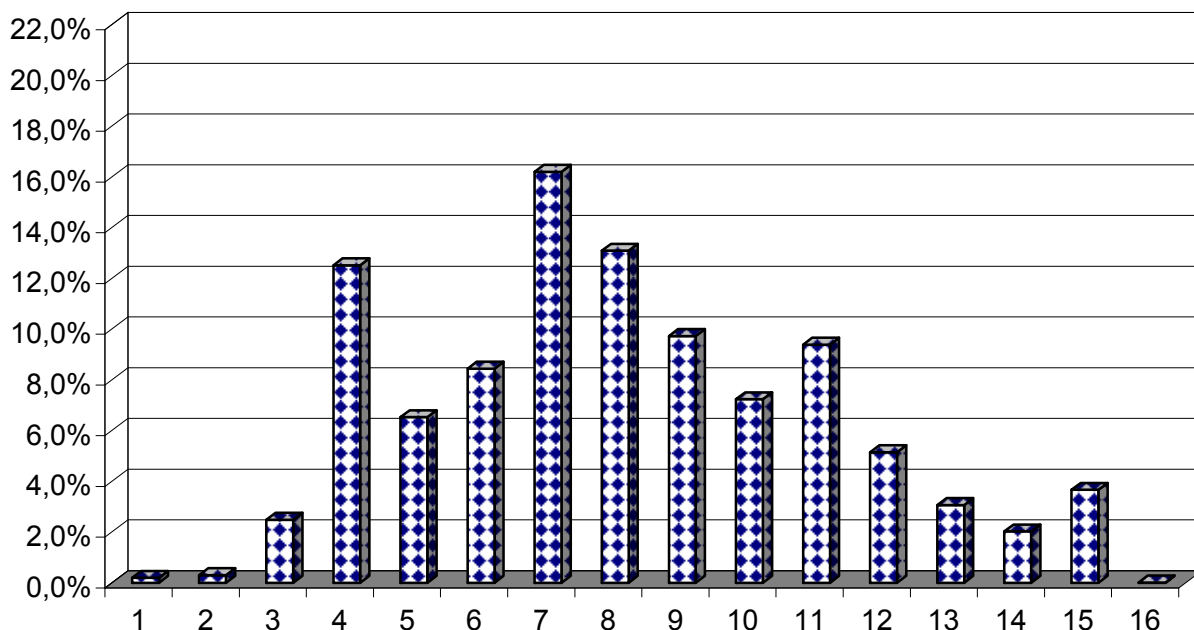

5.4. Брой на пенсионерите по групи месечни размери на изплащаните им пенсии за периода 2011 - 2015 г. към 31.12. на съответната година

2011 г.			2012 г.			2013 г.			2014 г.			2015 г.		
ГРУПИ МЕСЕЧНИ РАЗМЕРИ НА ПЕНСИИТЕ	Б Р О Й	%	ГРУПИ МЕСЕЧНИ РАЗМЕРИ НА ПЕНСИИТЕ	Б Р О Й	%	ГРУПИ МЕСЕЧНИ РАЗМЕРИ НА ПЕНСИИТЕ	Б Р О Й	%	ГРУПИ МЕСЕЧНИ РАЗМЕРИ НА ПЕНСИИТЕ	Б Р О Й	%	ГРУПИ МЕСЕЧНИ РАЗМЕРИ НА ПЕНСИИТЕ	Б Р О Й	%
ВСИЧКО:	2 198 857	100,0%	ВСИЧКО:	2 208 446	100,0%	ВСИЧКО:	2 186 570	100,0%	ВСИЧКО:	2 179 989	100,0%	ВСИЧКО:	2 178 123	100,0%
До 90,77 лв.	2 998	0,1%	До 90,77 лв.	5 509	0,2%	До 99,00 лв.	5 817	0,3%	До 101,70 лв.	6 062	0,3%	До 103,64 лв.	6 386	0,3%
от 90,78 до 102,06 лв.	60 554	2,8%	от 90,78 до 108,75 лв.	66 005	3,0%	от 99,01 до 112,50 лв.	61 890	2,8%	от 101,71 до 115,88 лв.	59 415	2,7%	от 103,65 до 118,08 лв.	57 554	2,6%
от 102,07 до 115,67 лв.	115 086	5,2%	от 108,76 до 123,25 лв.	130 267	5,9%	от 112,51 до 127,50 лв.	122 593	5,6%	от 115,89 до 131,33 лв.	125 711	5,8%	от 118,09 до 133,82 лв.	129 780	6,0%
от 115,68 до 136,08 лв.	147 350	6,7%	от 123,26 до 145,00 лв.	163 492	7,4%	от 127,51 до 150,00 лв.	137 431	6,3%	от 131,34 до 154,50 лв.	131 635	6,0%	от 133,83 до 157,44 лв.	124 278	5,7%
от 136,09 до 140,00 лв.	17 361	0,8%	от 145,01 до 150,00 лв.	21 976	1,0%	от 150,01 до 160,00 лв.	40 466	1,9%	от 154,51 до 160,00 лв.	17 971	0,8%	от 157,45 до 180,00 лв.	85 995	3,9%
от 140,01 до 150,00 лв.	46 514	2,1%	от 150,01 до 160,00 лв.	46 356	2,1%	от 160,01 до 170,00 лв.	38 967	1,8%	от 160,01 до 170,00 лв.	39 685	1,8%	от 180,01 до 200,00 лв.	169 948	7,8%
от 150,01 до 160,00 лв.	51 130	2,3%	от 160,01 до 170,00 лв.	52 044	2,4%	от 170,01 до 180,00 лв.	45 363	2,1%	от 170,01 до 180,00 лв.	43 496	2,0%	от 200,01 до 250,00 лв.	374 699	17,2%
от 160,01 до 180,00 лв.	215 429	9,8%	от 170,01 до 180,00 лв.	132 213	6,0%	от 180,01 до 200,00 лв.	208 154	9,5%	от 180,01 до 200,00 лв.	174 338	8,0%	от 250,01 до 300,00 лв.	309 464	14,2%
от 180,01 до 200,00 лв.	197 324	9,0%	от 180,01 до 200,00 лв.	210 028	9,5%	от 200,01 до 250,00 лв.	400 036	18,3%	от 200,01 до 250,00 лв.	399 161	18,3%	от 300,01 до 350,00 лв.	250 220	11,5%
от 200,01 до 250,00 лв.	393 397	17,9%	от 200,01 до 250,00 лв.	402 301	18,2%	от 250,01 до 300,00 лв.	316 789	14,5%	от 250,01 до 300,00 лв.	318 322	14,6%	от 350,01 до 400,00 лв.	176 945	8,1%
от 250,01 до 300,00 лв.	301 632	13,7%	от 250,01 до 300,00 лв.	310 490	14,1%	от 300,01 до 400,00 лв.	395 030	18,1%	от 300,01 до 400,00 лв.	407 383	18,7%	от 400,01 до 500,00 лв.	215 521	9,9%
от 300,01 до 400,00 лв.	341 230	15,5%	от 300,01 до 400,00 лв.	347 159	15,7%	от 400,01 до 500,00 лв.	188 913	8,6%	от 400,01 до 500,00 лв.	204 706	9,4%	от 500,01 до 600,00 лв.	109 566	5,0%
от 400,01 до 500,00 лв.	145 107	6,6%	от 400,01 до 500,00 лв.	149 354	6,8%	от 500,01 до 600,00 лв.	91 150	4,2%	от 500,01 до 600,00 лв.	101 021	4,6%	от 600,01 до 700,00 лв.	61 245	2,8%
от 500,01 до 600,00 лв.	69 686	3,2%	от 500,01 до 600,00 лв.	71 993	3,3%	от 600,01 до 700,00 лв.	51 424	2,4%	от 600,01 до 700,00 лв.	56 303	2,6%	от 700,01 до 800,00 лв.	38 691	1,8%
от 600,01 до 700,00 лв.	76 817	3,5%	от 600,01 до 700,00 лв.	81 871	3,7%	от 700,01 до 770,00 лв.	65 456	3,0%	от 700,01 до 840,00 лв.	81 194	3,7%	от 800,01 до 910,00 лв.	57 071	2,6%
над 700,00 лв.	17 242	0,8%	над 700,00 лв.	17 388	0,8%	над 770,00 лв.	17 091	0,8%	над 840,00 лв.	13 586	0,6%	над 910,00 лв.	10 760	0,5%
						на 770,00 лв.	41 537	1,9%	на 840,00 лв.	35 043	1,6%	на 910,00 лв.	29 806	1,4%
до 136,08 лв.	325 988	14,8%	до 145,00 лв.	365 273	16,5%	до 150,00 лв. вкл.	327731	15,0%	до 154,50 лв. вкл.	322 823	14,8%	до 157,44 лв. вкл.	317 998	14,6%

5.5. Брой на пенсионерите по групи основни месечни
размери на пенсиите и възрастови групи към 31.12.2015 г.
(О Б Щ О - лични и наследствени)

ГРУПИ МЕСЕЧНИ РАЗМЕРИ НА ПЕНСИИТЕ	ВЪЗРАСТОВИ ГРУПИ					
	ОБЩО	до 59 г.	от 60-69 г.	от 70-74 г.	от 75-79 г.	80 и по- вече год.
В С И Ч К О	2 178 123	354 329	813 281	373 085	286 545	350 883
До 103,64 лв.	6 672	2 918	1 546	943	588	677
от 103,65 до 118,08 лв.	58 568	30 609	21 314	2 887	1 698	2 060
от 118,09 до 133,82 лв.	155 970	81 208	44 342	11 067	5 200	14 153
от 133,83 до 157,44 лв.	253 776	31 855	61 495	50 087	42 919	67 420
от 157,45 до 180,00 лв.	129 378	16 127	48 168	24 298	17 439	23 346
от 180,01 до 200,00 лв.	229 710	45 155	76 124	37 934	29 906	40 591
от 200,01 до 250,00 лв.	359 544	39 851	139 241	68 455	52 556	59 441
от 250,01 до 300,00 лв.	257 154	19 126	104 826	50 314	38 654	44 234
от 300,01 до 350,00 лв.	182 920	14 398	76 600	33 750	27 437	30 735
от 350,01 до 400,00 лв.	133 295	11 783	56 372	23 882	19 846	21 412
от 400,01 до 500,00 лв.	169 172	20 850	72 570	29 072	23 257	23 423
от 500,01 до 600,00 лв.	91 044	14 059	39 736	15 538	11 781	9 930
от 600,01 до 700,00 лв.	53 608	9 437	23 710	9 089	6 077	5 295
от 700,01 до 800,00 лв.	34 904	6 372	16 368	5 448	3 510	3 206
от 800,01 до 910,00 лв.	62 371	10 581	30 852	10 314	5 673	4 951
над 910,00 лв.	37		17	7	4	9

5.5. Брой на пенсионерите по групи основни месечни
размери на пенсиите и възрастови групи към 31.12.2015 г.
(Л И Ч Н И)

(Продължение)

ГРУПИ МЕСЕЧНИ РАЗМЕРИ НА ПЕНСИИТЕ	ВЪЗРАСТОВИ ГРУПИ					
	ОБЩО	до	от	от	от	80 и по-
		59 г.	60-69 г.	70-74 г.	75-79 г.	вече год.
В С И Ч К О	2 066 931	305 638	773 086	366 831	281 051	340 325
До 103,64 лв.	4 801	1 361	1 445	896	514	585
от 103,65 до 118,08 лв.	5 855	1 750	863	1 372	848	1 022
от 118,09 до 133,82 лв.	149 809	78 483	41 319	10 923	5 111	13 973
от 133,83 до 157,44 лв.	245 170	27 432	58 086	49 836	42 762	67 054
от 157,45 до 180,00 лв.	123 958	13 677	45 729	24 116	17 341	23 095
от 180,01 до 200,00 лв.	225 927	43 394	74 494	37 793	29 845	40 401
от 200,01 до 250,00 лв.	352 555	36 897	136 422	68 101	52 353	58 782
от 250,01 до 300,00 лв.	251 626	17 543	103 117	49 823	38 179	42 964
от 300,01 до 350,00 лв.	177 823	13 464	75 284	33 102	26 762	29 211
от 350,01 до 400,00 лв.	128 835	11 202	55 364	23 245	19 092	19 932
от 400,01 до 500,00 лв.	163 103	20 291	71 270	28 106	22 149	21 287
от 500,01 до 600,00 лв.	88 388	13 855	39 152	15 049	11 239	9 093
от 600,01 до 700,00 лв.	52 524	9 386	23 474	8 875	5 841	4 948
от 700,01 до 800,00 лв.	34 498	6 348	16 285	5 351	3 408	3 106
от 800,01 до 910,00 лв.	62 022	10 555	30 765	10 236	5 603	4 863
над 910,00 лв.	37		17	7	4	9

5.5. Брой на пенсионерите по групи основни месечни
размери на пенсиите и възрастови групи към 31.12.2015 г.
(НАСЛЕДСТВЕНИ)

(Продължение и край)

ГРУПИ МЕСЕЧНИ РАЗМЕРИ НА ПЕНСИИТЕ	ВЪЗРАСТОВИ ГРУПИ					
	ОБЩО	до 59 г.	от 60-69 г.	от 70-74 г.	от 75-79 г.	80 и по- вече год.
В С И Ч К О	111 192	48 691	40 195	6 254	5 494	10 558
До 103,64 лв.	1 871	1 557	101	47	74	92
от 103,65 до 118,08 лв.	52 713	28 859	20 451	1 515	850	1 038
от 118,09 до 133,82 лв.	6 161	2 725	3 023	144	89	180
от 133,83 до 157,44 лв.	8 606	4 423	3 409	251	157	366
от 157,45 до 180,00 лв.	5 420	2 450	2 439	182	98	251
от 180,01 до 200,00 лв.	3 783	1 761	1 630	141	61	190
от 200,01 до 250,00 лв.	6 989	2 954	2 819	354	203	659
от 250,01 до 300,00 лв.	5 528	1 583	1 709	491	475	1 270
от 300,01 до 350,00 лв.	5 097	934	1 316	648	675	1 524
от 350,01 до 400,00 лв.	4 460	581	1 008	637	754	1 480
от 400,01 до 500,00 лв.	6 069	559	1 300	966	1 108	2 136
от 500,01 до 600,00 лв.	2 656	204	584	489	542	837
от 600,01 до 700,00 лв.	1 084	51	236	214	236	347
от 700,01 до 800,00 лв.	406	24	83	97	102	100
от 800,01 до 910,00 лв.	349	26	87	78	70	88
над 910,00 лв.						

5.6. Брой на пенсионерите по групи основни месечни
размери на пенсиите, възрастови групи и пол към 31.12.2015 г.
(ОБЩО)

ГРУПИ МЕСЕЧНИ РАЗМЕРИ НА ПЕНСИИТЕ	ВЪЗРАСТОВИ ГРУПИ											
	ОБЩО		до 59 г		от 60-69 г.		от 70-74 г.		от 75-79 г.		80 и повече год.	
	МЪЖЕ	ЖЕНИ	МЪЖЕ	ЖЕНИ	МЪЖЕ	ЖЕНИ	МЪЖЕ	ЖЕНИ	МЪЖЕ	ЖЕНИ	МЪЖЕ	ЖЕНИ
В С И Ч К О	916 498	1 261 625	191 382	162 947	335 214	478 067	154 430	218 655	110 974	175 571	124 498	226 385
До 103,64 лв.	2 980	3 692	1 492	1 426	592	954	462	481	246	342	188	489
от 103,65 до 118,08 лв.	17 924	40 644	11 350	19 259	4 612	16 702	1 017	1 870	574	1 124	371	1 689
от 118,09 до 133,82 лв.	59 318	96 652	37 380	43 828	14 073	30 269	4 970	6 097	1 407	3 793	1 488	12 665
от 133,83 до 157,44 лв.	37 258	216 518	16 800	15 055	9 337	52 158	3 781	46 306	3 079	39 840	4 261	63 159
от 157,45 до 180,00 лв.	25 971	103 407	6 834	9 293	9 186	38 982	4 510	19 788	2 387	15 052	3 054	20 292
от 180,01 до 200,00 лв.	53 473	176 237	19 683	25 472	18 532	57 592	7 024	30 910	3 729	26 177	4 505	36 086
от 200,01 до 250,00 лв.	111 813	247 731	19 054	20 797	46 750	92 491	20 152	48 303	11 484	41 072	14 373	45 068
от 250,01 до 300,00 лв.	111 722	145 432	10 208	8 918	44 067	60 759	22 293	28 021	15 272	23 382	19 882	24 352
от 300,01 до 350,00 лв.	100 407	82 513	8 752	5 646	36 059	40 541	19 321	14 429	16 240	11 197	20 035	10 700
от 350,01 до 400,00 лв.	83 835	49 460	8 092	3 691	29 531	26 841	15 822	8 060	14 148	5 698	16 242	5 170
от 400,01 до 500,00 лв.	118 642	50 530	16 712	4 138	42 894	29 676	21 396	7 676	18 634	4 623	19 006	4 417
от 500,01 до 600,00 лв.	68 595	22 449	11 854	2 205	25 770	13 966	12 358	3 180	10 029	1 752	8 584	1 346
от 600,01 до 700,00 лв.	42 305	11 303	8 050	1 387	16 609	7 101	7 552	1 537	5 341	736	4 753	542
от 700,01 до 800,00 лв.	28 394	6 510	5 432	940	12 157	4 211	4 675	773	3 139	371	2 991	215
от 800,01 до 910,00 лв.	53 829	8 542	9 689	892	25 030	5 822	9 092	1 222	5 262	411	4 756	195
над 910,00 лв.	32	5			15	2	5	2	3	1	9	

5.6. Брой на пенсионерите по групи основни месечни
размери на пенсиите и възрастови групи и пол към 31.12.2015 г.
(Л И Ч Н И)

(Продължение)

ГРУПИ МЕСЕЧНИ РАЗМЕРИ НА ПЕНСИИТЕ	ВЪЗРАСТОВИ ГРУПИ											
	ОБЩО		до 59 г		от 60-69 г.		от 70-74 г.		от 75-79 г.		80 и повече год.	
	МЪЖЕ	ЖЕНИ	МЪЖЕ	ЖЕНИ	МЪЖЕ	ЖЕНИ	МЪЖЕ	ЖЕНИ	МЪЖЕ	ЖЕНИ	МЪЖЕ	ЖЕНИ
В С И Ч К О	893 708	1 173 223	174 561	131 077	329 712	443 374	154 138	212 693	110 864	170 187	124 433	215 892
До 103,64 лв.	2 135	2 666	679	682	576	869	458	438	238	276	184	401
от 103,65 до 118,08 лв.	2 774	3 081	747	1 003	388	475	807	565	500	348	332	690
от 118,09 до 133,82 лв.	58 365	91 444	36 746	41 737	13 770	27 549	4 959	5 964	1 405	3 706	1 485	12 488
от 133,83 до 157,44 лв.	35 463	209 707	15 317	12 115	9 061	49 025	3 760	46 076	3 069	39 693	4 256	62 798
от 157,45 до 180,00 лв.	25 088	98 870	6 139	7 538	9 008	36 721	4 505	19 611	2 384	14 957	3 052	20 043
от 180,01 до 200,00 лв.	52 866	173 061	19 190	24 204	18 428	56 066	7 018	30 775	3 727	26 118	4 503	35 898
от 200,01 до 250,00 лв.	110 677	241 878	18 122	18 775	46 561	89 861	20 140	47 961	11 481	40 872	14 373	44 409
от 250,01 до 300,00 лв.	111 135	140 491	9 719	7 824	43 978	59 139	22 285	27 538	15 271	22 908	19 882	23 082
от 300,01 до 350,00 лв.	100 068	77 755	8 467	4 997	36 009	39 275	19 318	13 784	16 240	10 522	20 034	9 177
от 350,01 до 400,00 лв.	83 623	45 212	7 920	3 282	29 496	25 868	15 818	7 427	14 148	4 944	16 241	3 691
от 400,01 до 500,00 лв.	118 448	44 655	16 558	3 733	42 864	28 406	21 391	6 715	18 633	3 516	19 002	2 285
от 500,01 до 600,00 лв.	68 543	19 845	11 811	2 044	25 765	13 387	12 356	2 693	10 027	1 212	8 584	509
от 600,01 до 700,00 лв.	42 290	10 234	8 038	1 348	16 608	6 866	7 552	1 323	5 340	501	4 752	196
от 700,01 до 800,00 лв.	28 386	6 112	5 427	921	12 157	4 128	4 675	676	3 136	272	2 991	115
от 800,01 до 910,00 лв.	53 815	8 207	9 681	874	25 028	5 737	9 091	1 145	5 262	341	4 753	110
над 910,00 лв.	32	5			15	2	5	2	3	1	9	

5.6. БРОЙ НА ПЕНСИОНЕРИТЕ ПО ГРУПИ ОСНОВНИ МЕСЕЧНИ
РАЗМЕРИ НА ПЕНСИИТЕ И ВЪЗРАСТОВИ ГРУПИ И ПОЛ към 31.12.2015 г.
(НАСЛЕДСТВЕНИ)

(Продължение и край)

ГРУПИ МЕСЕЧНИ РАЗМЕРИ НА ПЕНСИИТЕ	ВЪЗРАСТОВИ ГРУПИ											
	ОБЩО		до 59 г		от 60-69 г.		от 70-74 г.		от 75-79 г.		80 и повече год.	
	МЪЖЕ	ЖЕНИ	МЪЖЕ	ЖЕНИ	МЪЖЕ	ЖЕНИ	МЪЖЕ	ЖЕНИ	МЪЖЕ	ЖЕНИ	МЪЖЕ	ЖЕНИ
В С И Ч К О	22 790	88 402	16 821	31 870	5 502	34 693	292	5 962	110	5 384	65	10 493
До 103,64 лв.	845	1 026	813	744	16	85	4	43	8	66	4	88
от 103,65 до 118,08 лв.	15 150	37 563	10 603	18 256	4 224	16 227	210	1 305	74	776	39	999
от 118,09 до 133,82 лв.	953	5 208	634	2 091	303	2 720	11	133	2	87	3	177
от 133,83 до 157,44 лв.	1 795	6 811	1 483	2 940	276	3 133	21	230	10	147	5	361
от 157,45 до 180,00 лв.	883	4 537	695	1 755	178	2 261	5	177	3	95	2	249
от 180,01 до 200,00 лв.	607	3 176	493	1 268	104	1 526	6	135	2	59	2	188
от 200,01 до 250,00 лв.	1 136	5 853	932	2 022	189	2 630	12	342	3	200		659
от 250,01 до 300,00 лв.	587	4 941	489	1 094	89	1 620	8	483	1	474		1 270
от 300,01 до 350,00 лв.	339	4 758	285	649	50	1 266	3	645		675	1	1 523
от 350,01 до 400,00 лв.	212	4 248	172	409	35	973	4	633		754	1	1 479
от 400,01 до 500,00 лв.	194	5 875	154	405	30	1 270	5	961	1	1 107	4	2 132
от 500,01 до 600,00 лв.	52	2 604	43	161	5	579	2	487	2	540		837
от 600,01 до 700,00 лв.	15	1 069	12	39	1	235		214	1	235	1	346
от 700,01 до 800,00 лв.	8	398	5	19	0	83		97	3	99		100
от 800,01 до 910,00 лв.	14	335	8	18	2	85	1	77		70	3	85
над 910,00 лв.												

5.7. Брой на пенсиите с минимални размери към 31.12.2015 г.
разпределени по вид на водещата пенсия
и процент намалена работоспособност

ВИД НА ПЕНСИИТЕ	ЛИЧНИ ПЕНСИИ		НАСЛЕДСТВЕНИ ПЕНСИИ		общ брой пенсионери с минимални размери	общ брой пенсионери	% на пенсионерите с минимални размери от общия брой
	минимален размер	брой	минимален размер	брой			
ПЕНСИИ - общо (I + II + III)		391 063		52 684	443 747	2 178 123	20,4%
I. ФОНД "ПЕНСИИ":		334 962		51 526	386 488	2 111 089	18,3%
A. ПЕНСИИ ЗА ТРУДОВА ДЕЙНОСТ ДЕЙНОСТ:		334 242		51 483	385 725	2 017 179	19,1%
1.ИНВАЛИДНОСТ ПОРАДИ ОБЩО ЗАБОЛЯВАНЕ		92 769		46 721	139 490	450 941	30,9%
- Без група инвалидност	115,15	2 215	118,08	46 256	48 471		
- над 90%	181,06	2 996	118,08	57	3 053		
- от 71 до 90%	165,31	9 818	118,08	76	9 894		
- от 50 до 70.99%	133,82	77 740	118,08	332	78 072		
2.ОСИГУРИТЕЛЕН СТАЖ И ВЪЗРАСТ		237 954		4 673	242 627	1 556 982	15,6%
-по чл.68, ал.1 от КСО	157,44	196 847	118,08	3 714	200 561		
-по чл.68, ал. 3 от КСО	133,82	41 107	118,08	959	42 066		
3.ОСИГУРИТЕЛЕН СТАЖ И ВЪЗРАСТ - ЗПЗСК	157,44	1 483	118,08	39	1 522	1 831	83,1%
4.ИНВАЛИДНОСТ ПОРАДИ ОБЩО ЗАБОЛЯВАНЕ - ЗПЗСК		337		43	380	752	50,5%
- Без група инвалидност			118,08	38	38		
- над 90%	181,06	36	118,08	2	38		
- от 71 до 90%	165,31	95	118,08	1	96		
- от 50 до 70.99%	133,82	206	118,08	2	208		
5.ИНВАЛИДНОСТ ПОРАДИ ОБЩО ЗАБОЛЯВАНЕ-СВОК		178			178	864	20,6%
- Без група инвалидност							
- над 90%	181,06	19			19		
- от 71 до 90%	165,31	54			54		
- от 50 до 70.99%	133,82	105			105		
6.ОСИГУРИТЕЛЕН СТАЖ И ВЪЗРАСТ - СВОК		1 456		2	1 458	5 711	25,5%
-по чл.68, ал.1 от КСО	157,44	1 366	118,08	1	1 367		
-по чл.68, ал. 3 от КСО	133,82	90	118,08	1	91		
7.ЧАСТНИ ЗАНАЯТЧИИ, ТЪРГОВЦИ И ДР. - СВОК		65		5	70	98	71,4%
-по чл.68, ал.1 от КСО	157,44	39	118,08	4	43		
-по чл.68, ал. 3 от КСО	133,82	20	118,08	1	21		
- над 90%	181,06	2			2		
- от 71 до 90%	165,31	1			1		
- от 50 до 70.99%	133,82	3			3		
B.ПЕНСИИ ЗА ЛИЦАТА ПО ЧЛ.69 ОТ КСО:		720		43	763	93 910	0,8%
1.ИНВАЛИДНОСТ, ПОРАДИ ОБЩО ЗАБОЛЯВАНЕ		1		2	3	80	3,8%
- Без група инвалидност			118,08	2	2		
- над 90%							
- от 71 до 90%							
- от 50 до 70.99%	133,82	1			1		
2.ОСИГУРИТЕЛЕН СТАЖ И ВЪЗРАСТ - чл.69 от КСО	157,44	719	118,08	41	760	93 830	0,8%

5.7. Брой на пенсиите с минимални размери към 31.12.2015 г.
разпределени по вид на водещата пенсия
и процент намалена работоспособност

(Продължение)

ВИД НА ПЕНСИИТЕ	ЛИЧНИ ПЕНСИИ		НАСЛЕДСТВЕНИ ПЕНСИИ		общ брой пенсионери с минимални размери	общ брой пенсионери	% на пенсионерите с минимални размери от общия брой
	минимален размер	брой	минимален размер	брой			
<u>II. ФОНД "ПЕНСИИ, НЕСВЪРЗАНИ С ТРУДОВА ДЕЙНОСТ":</u>		54 538		407	54 945	57 676	95,3%
1.СТАРОСТ (ПОБОРНИЧЕСКИ) - ЗП			118,08	1	1	1	100,0%
2.ВОЕННА ИНВАЛИДНОСТ		1 167		400	1 567	2 751	57,0%
- Редници и сержанти:		1 167		400	1 567		
- Без група инвалидност	115,15	4	118,08	386	390		
- над 90%	172,73	35	118,08	2	37		
- от 71 до 90%	161,21	139	118,08	4	143		
- от 50 до 70.99%	132,42	989	118,08	8	997		
- Офицери:							
- Без група инвалидност							
- над 90%							
- от 71 до 90%							
- от 50 до 70.99%							
3.НАРОДНИ - ОТМ.ЧЛ.28 - ЗП						5	
4.НАРОДНИ - ЧЛ.30а - ЗП	115,15	4	118,08	3	7	9	77,8%
5.ОСОБЕНИ ЗАСЛУГИ						16	
6.ГРАЖДАНСКА ИНВАЛИДНОСТ		97			97	159	61,0%
- Без група инвалидност					0		
- над 90%	172,73	2			2		
- от 71 до 90%	161,21	7			7		
- от 50 до 70.99%	132,42	88			88		
7.СТАРОСТ НА ЧАСТНИ ЗЕМЕДЕЛСКИ СТОПАНИ - ЗОО		137		3	140	159	88,1%
-по чл.68, ал.1 от КСО	157,44	137	118,08	3	140		
-по чл.68, ал. 3 от КСО							
8.С ОТДЕЛЕН УКАЗ	103,64	1			1	3	33,3%
9.СОЦИАЛНИ ПЕНСИИ ЗА ИНВАЛИДНОСТ		48 534			48 534	48 548	99,97%
- Без група инвалидност	115,15	90			90		
- над 90%	138,18	19 585			19 585		
- от 71 до 90%	126,67	28 859			28 859		
10. ПЕРСОНАЛНИ ПЕНСИИ	103,64	1 479			1 479	2 906	50,9%
11.СОЦИАЛНИ ПЕНСИИ ЗА СТАРОСТ	115,15	3 119			3 119	3 119	100,0%

5.7. Брой на пенсиите с минимални размери към 31.12.2015 г.
разпределени по вид на водещата пенсия
и процент намалена работоспособност

(Продължение и край)

ВИД НА ПЕНСИИТЕ	ЛИЧНИ ПЕНСИИ		НАСЛЕДСТВЕНИ ПЕНСИИ		общ брой пенсионери с минимални размери	общ брой пенсионери	% на пенсионерите с минимални размери от общия брой
	минимален размер	брой	минимален размер	брой			
III. ФОНД "ТРУДОВА ЗЛОПОЛУКА И ПРОФЕСИОНАЛНА БОЛЕСТ":		1 563		751	2 314	9 358	24,7%
A. ПЕНСИИ ЗА ТРУДОВА ДЕЙНОСТ:		1 561		751	2 312	9 343	24,7%
1.ИНВАЛИДНОСТ ПОРАДИ ТРУДОВА ЗЛОПОЛУКА И ПРОФЕСИОНАЛНА БОЛЕСТ		1 520		739	2 259	9 196	24,6%
- Без група инвалидност	115,15	7	118,08	714	721		
- над 90%	196,80	25	118,08	5	30		
- от 71 до 90%	181,06	49	118,08	3	52		
- от 50 до 70.99%	157,44	1 439	118,08	17	1 456		
2.ИНВАЛИДНОСТ ПОРАДИ ТРУДОВА ЗЛОПОЛУКА И ПРОФЕСИОНАЛНА БОЛЕСТ - ЗПЗСК		31		11	42	113	37,2%
- Без група инвалидност			118,08	9	9		
- над 90%	196,80	1			1		
- от 71 до 90%	181,06	3	118,08	2	5		
- от 50 до 70.99%	157,44	27			27		
3.ИНВАЛИДНОСТ ПОРАДИ ТРУДОВА ЗЛОПОЛУКА И ПРОФЕСИОНАЛНА БОЛЕСТ - СВОК		10		1	11	34	32,4%
- Без група инвалидност			118,08	1	1		
- над 90%							
- от 71 до 90%							
- от 50 до 70.99%	157,44	10			10		
B. ПЕНСИИ ЗА ЛИЦАТА ПО ЧЛ.69 ОТ КСО:		2			2	15	13,3%
1.ИНВАЛИДНОСТ ПОРАДИ ТРУДОВА ЗЛОПОЛУКА И ПРОФЕСИОНАЛНА БОЛЕСТ		2			2	15	13,3%
- Без група инвалидност							
- над 90%							
- от 71 до 90%	181,06	1			1		
- от 50 до 70.99%	157,44	1			1		

5.8. Разпределение на пенсионерите с месечен размер на първата пенсия, приравнен на минималния и сума на разликата между получавания и действителния месечен размер към 31.12.2015 г.

Месечни суми за доплащане до минималните размери на пенсиите	ОБЩО		ОБЩО-ДОО		ФОНД "ПЕНСИИ"		ФОНД "ПЕНСИИ, НЕСВЪРЗАНИ С ТРУДОВА ДЕЙНОСТ"		ФОНД "ТРУДОВА ЗЛОПОЛУКА И ПРОФЕСИОНАЛНА БОЛЕСТ"		УПФ	
	Брой	Сума /лв./	Брой	Сума /лв./	Брой	Сума /лв./	Брой	Сума /лв./	Брой	Сума /лв./	Брой	Сума /лв./
до 1 лв.	6 568	3 320,85	6 568	3 320,85	6 525	3 299,70	2	1,03	41	20,12		
над 1 до 2 лв.	6 515	9 828,18	6 515	9 828,18	6 455	9 733,75	3	4,10	57	90,33		
над 2 до 3 лв.	6 396	16 009,59	6 396	16 009,59	6 359	15 919,05	1	2,84	36	87,70		
над 3 до 4 лв.	6 533	22 919,79	6 533	22 919,79	6 470	22 702,16	2	6,95	61	210,68		
над 4 до 6 лв.	13 089	65 588,48	13 089	65 588,48	12 993	65 111,66	2	10,60	94	466,22		
над 6 до 8 лв.	12 712	89 050,81	12 711	89 043,85	12 629	88 471,78			82	572,07	1	6,96
над 8 до 10 лв.	13 245	119 452,41	13 245	119 452,41	13 142	118 525,47	3	26,43	100	900,51		
над 10 до 15 лв.	31 531	393 764,82	31 531	393 764,82	31 300	390 861,29	11	138,04	220	2 765,49		
над 15 до 20 лв.	30 936	540 946,95	30 935	540 930,23	30 667	536 210,00	10	170,14	258	4 550,09	1	16,72
над 20 до 25 лв.	29 852	671 832,05	29 852	671 832,05	29 600	666 153,75	9	196,02	243	5 482,28		
над 25 до 30 лв.	49 718	1 412 378,88	49 718	1 412 378,88	49 477	1 405 749,98	9	247,47	232	6 381,43		
над 30 лв.	260 542	13 350 132,98	260 542	13 350 132,98	258 073	13 234 301,30	534	24 181,91	1 935	91 649,77		
ВСИЧКО	467 637	16 695 225,79	467 635	16 695 202,11	463 690	16 557 039,89	586	24 985,53	3 359	113 176,69	2	23,68

5.9. Разпределение на пенсионерите с месечен размер на първата пенсия, ограничен на максималния и сума на разликата между получавания и действителния месечен размер към 31.12.2015 г.

Месечни суми за ограничени пенсии с размери над максималния размер на пенсиите	ОБЩО-ДОО		ФОНД "ПЕНСИИ"		ФОНД "ПЕНСИИ, НЕСВЪРЗАНИ С ТРУДОВА ДЕЙНОСТ"		ФОНД "ТРУДОВА ЗЛОПОЛУКА И ПРОФЕСИОНАЛНА БОЛЕСТ"		УПФ	
	Брой	Сума /лв./	Брой	Сума /лв./	Брой	Сума /лв./	Брой	Сума /лв./	Брой	Сума
до 50 лв. над максималната	8 054	194 358,50	8 053	194 332,93			1	25,57		
до 100 лв. над максималната	6 377	473 108,13	6 376	473 042,16			1	65,97		
до 150 лв. над максималната	5 076	629 402,90	5 075	629 296,76			1	106,14		
до 200 лв. над максималната	3 800	661 318,35	3 800	661 318,35						
до 250 лв. над максималната	3 051	682 079,75	3 050	681 835,12			1	244,63		
до 300 лв. над максималната	2 324	636 824,12	2 324	636 824,12						
до 350 лв. над максималната	1 799	583 364,60	1 799	583 364,60						
до 400 лв. над максималната	1 346	504 395,84	1 346	504 395,84						
до 450 лв. над максималната	1 099	465 342,22	1 099	465 342,22						
до 500 лв. над максималната	776	367 693,09	776	367 693,09						
до 550 лв. над максималната	584	306 323,85	584	306 323,85						
до 600 лв. над максималната	443	254 679,14	443	254 679,14						
до 650 лв. над максималната	293	182 556,65	293	182 556,65						
до 700 лв. над максималната	242	163 143,46	242	163 143,46						
до 750 лв. над максималната	186	134 707,23	186	134 707,23						
до 800 лв. над максималната	154	119 038,46	154	119 038,46						
до 850 лв. над максималната	114	93 980,82	114	93 980,82						
над 850 лв. над максималната	791	1 077 288,78	791	1 077 288,78						
ВСИЧКО	36 509	7 529 605,89	36 505	7 529 163,58			4	442,31		

6. РАЗХОДИ ЗА ПЕНСИИ

6.1. Разходи за пенсии
към 31.12.2015 г.

	РАЗХОД лева 31.XII.2015 г.	31.XII.2015 г. В % КЪМ 31.XII.2014 г.
Разход за пенсии и пенсионни права (вкл. издръжка)	8 445 512 111	103,6%
ПЕНСИИ (1+ 2):	8 408 865 115	103,6%
1. ПЕНСИИ ЗА СМЕТКА НА ДОО	8 089 957 390	103,8%
в т.ч.: - пенсии за трудова дейност	7 355 869 924	103,8%
- пенсии за лицата по чл. 69 ОТ КСО	632 147 617	105,3%
- еднократна допълнителна сума към пенсиите за м. XII.2013г.	72 136	
- великденска еднократна сума към пенсиите за м.IV.2014г.	112 485	
- еднократна допълнителна сума към пенсиите за м. XII.2014г.	1 987 067	
- великденска еднократна сума към пенсиите за м.IV.2015 г.	49 870 253	
- еднократна допълнителна сума към пенсиите за м. XII.2015 г.	49 897 908	
2. ПЕНСИИ ЗА СМЕТКА НА ДЪРЖАВЕН БЮДЖЕТ	318 907 725	99,8%
в т.ч.: - социални пенсии, пенсии за особени заслуги и др.	304 567 366	100,3%
- добавки към пенсиите на участниците във войните	5 446 300	74,9%
- добавки към пенсиите по чл.9 от ЗПГРРЛ	8 889 952	100,8%
- добавка по чл. 4 от ЗУНТОПБГ	4 107	131,3%
3. Трансфер за прехвърляне на пенсионни права	492 057	
4. ИЗДРЪЖКА	36 154 939	96,4%
Пощенска такса за изплащане на пенсиите и ДДС	36 113 141	96,4%
Други финансови услуги	41 798	113,8%
Процент на разходите - общо:	100,0%	
Пенсии за сметка на ДОО	96,2%	
в т.ч.: - пенсии за трудова дейност	88,7%	
- пенсии за лицата по чл. 69 ОТ КСО	7,5%	
Пенсии за сметка на държавен бюджет	3,8%	
в т.ч.: - социални пенсии, пенсии за особени заслуги и др.	3,6%	
- добавки към пенсиите на участниците във войните	0,1%	
- добавки към пенсиите по чл.9 от ЗПГРРЛ	0,1%	
- добавка по чл. 4 от ЗУНТОПБГ	0,001%	

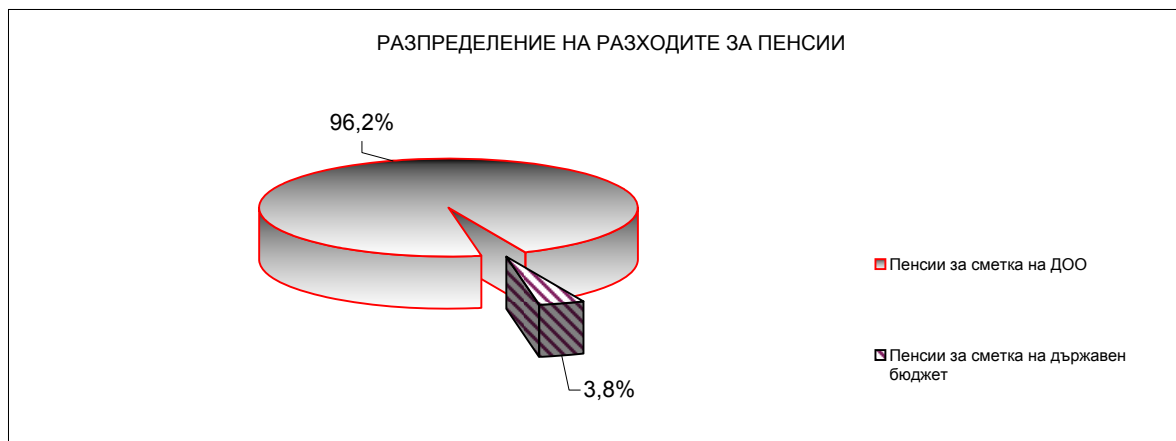

6.2. Разходи за пенсии по фондове
към 31.12.2015 г.

	РАЗХОД лева	31.XII.2015 г. В % КЪМ 31.XII.2014 г.
Разход за пенсии и пенсионни права (вкл. издръжка)	8 445 512 111	103,6%
I. Фонд "Пенсии" (вкл. издръжка)	8 083 758 706	103,8%
Пенсии за трудова дейност	7 315 494 545	103,8%
Пенсии за лицата по чл. 69 ОТ КСО	632 069 872	105,3%
Еднократна допълнителна сума към пенсиите за м.XII.2009г.		
Еднократна допълнителна сума към пенсиите за м.XII.2013г.	72 136	
Великденска еднократна сума към пенсиите за м.IV.2014г.	112 485	
Еднократна допълнителна сума към пенсиите за м.XII.2014г.	1 987 067	
Великденска еднократна сума към пенсиите за м.IV.2015 г.	49 870 253	
Еднократна допълнителна сума към пенсиите за м.XII.2015 г.	49 897 908	
Трансфер за прехвърляне на пенсионни права	492 057	53,9%
Пощенска такса за изплащане на пенсиите и ДДС	34 212 642	96,4%
Други финансови услуги	41 798	113,8%
II. Фонд "Пенсии, несвързани с трудова дейност" (вкл. издръжка)	320 601 373	99,7%
Социални пенсии, пенсии за особени заслуги и др.	304 567 366	100,3%
Добавки към пенсиите на участниците във войните	5 446 300	74,9%
Добавка по чл.9 от ЗПГРРЛ	8 889 952	100,8%
Добавка по чл. 4 от ЗУНТОПБГ	4 107	131,3%
Пощенска такса за изплащане на пенсиите и ДДС	1 693 648	95,3%
III. Фонд "Трудова злополука и професионална болест" (вкл. издръжка)	40 659 975	97,2%
Пенсии за трудова дейност	40 375 379	97,2%
Пенсии за лицата по чл. 69 ОТ КСО	77 745	98,3%
Пощенска такса за изплащане на пенсиите и ДДС	206 851	92,6%

СТРУКТУРА НА РАЗХОДИТЕ ПО ФОНДОВЕ

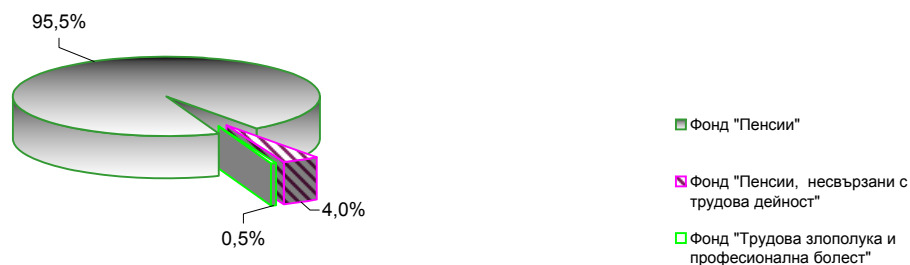

6.3.Разход по видове пенсии за периода 2010 - 2015 г.*
(към 31.12. на съответната година)

(лева)

Вид на пенсиите	2010 г.	2011 г.
РАЗХОД ЗА ПЕНСИИ - общо (I + II + III)	6 929 462 068	7 037 808 440
I. Фонд "Пенсии" /вкл.А,Б и В/	6 595 095 915	6 705 977 958
А. Пенсии за трудова дейност	6 066 397 239	6 186 767 843
1. Инвалидност поради общо заболяване	1 092 018 725	1 107 895 859
2. Пенсии за осигурителен стаж и възраст	4 930 895 780	5 041 352 055
3. Пенсии за осиг. стаж и възраст - ЗПЗСК	18 144 206	13 665 979
4. Инвалидност поради общо забол. - ЗПЗСК	3 704 180	3 373 459
5. Инвалидност поради общо забол. - СВОК	2 596 868	2 453 817
6. Пенсии за осиг. стаж и възраст - СВОК	18 712 921	17 707 535
7. Частни занаятчии, търговци и др.	324 559	319 140
Б. Пенсии за лицата по чл. 69 ОТ КСО:	503 713 068	519 026 898
1. Инвалидност поради общо заболяване	414 132	372 916
2. Пенсии за осигурителен стаж и възраст	503 298 936	518 653 982
В. Еднократна допълнителна сума /вкл. мин. год./	24 985 608	183 217
ПОЩЕНСКА ТАКСА И ДДС ЗА ПЕНСИИ И ДОБАВКИ в т.ч.:	38 957 128	37 126 061
Други финансови услуги		512
Фонд "Пенсии" + ПТ + ДДС:	6 634 053 043	6 743 104 531
II. Фонд "Пенсии, несвързани с трудова дейност" /вкл.А,Б,В и Г/	290 359 940	289 650 407
1. Старост/Поборнически/	3 760	3 676
2. Пенсии за военна инвалидност	9 940 543	9 516 672
3. Народни по отм.чл.28	20 777	17 283
4. Народни по чл.30 А	43 607	41 480
5. За особени заслуги	137 146	152 485
6. Пенсии за гражданска инвалидност	484 823	467 082
7. Старост на частни земеделски стопани	656 936	610 771
8. С отделен указ	46 648	13 840
9. Социални пенсии за инвалидност	244 680 389	247 952 768
10. Персонални пенсии	3 309 384	3 258 245
11. Социални пенсии за старост	5 031 531	4 835 840
А. Добавка по чл. 9 от ЗПГРРЛ	8 129 675	8 673 090
Б. Добавки на участниците във войните	17 850 929	14 100 945
В. Добавки по чл. 4 от ЗУНТОПБГ		
Г. Еднократна допълнителна сума /вкл. мин. год./	23 792	6 230
ПОЩЕНСКА ТАКСА И ДДС ЗА ПЕНСИИ И ДОБАВКИ в т.ч.:	1 970 887	1 874 716
Фонд "Пенсии, несвързани с тр. дейност" + ПТ + ДДС:	292 330 827	291 525 123
III. Фонд "Трудова злополука и професионална болест" /вкл.А,Б и В/	44 006 213	42 180 075
А. Пенсии за трудова дейност	43 904 069	42 099 592
1. Инвалидност поради трудова злополука и проф. болест	43 031 552	41 408 915
2. Инвалидност поради трудова злополука и проф. болест ЗПЗСК	715 170	549 316
3. Инвалидност поради трудова злополука и проф. болест СВОК	157 347	141 362
Б. Пенсии за лицата по чл. 69 ОТ КСО:	94 664	78 283
1. Инвалидност поради трудова злополука и проф. болест	94 664	78 283
В. Еднократна допълнителна сума /вкл. мин. год./	7 480	2 200
ПОЩЕНСКА ТАКСА И ДДС ЗА ПЕНСИИ И ДОБАВКИ в т.ч.:	281 278	259 541
Фонд "Трудова злополука и проф. болест" + ПТ + ДДС:	44 287 491	42 439 616
Международни спогодби	51 550 041	53 709 644
РАЗХОД ЗА ПЕНСИИ - общо /вкл. ПТ, ДДС и международни спогодби/	7 022 221 402	7 130 778 914

* От 1 януари 2012 г. разходите за пенсии по международни спогодби са отчетени в разходите за пенсиите по вид.

6.3.Разход по видове пенсии за периода 2010 - 2015 г.*
(към 31.12. на съответната година)

(Продължение)	(лева)	
Вид на пенсиите	2012 г.	2013 г.
РАЗХОД ЗА ПЕНСИИ - общо (I + II + III)	7 217 334 787	7 746 096 409
I. Фонд "Пенсии" /вкл.А,Б и В/	6 887 154 550	7 396 591 880
А. Пенсии за трудова дейност	6 356 579 068	6 774 159 836
1. Инвалидност поради общо заболяване	1 164 152 733	1 253 398 159
2. Пенсии за осигурителен стаж и възраст	5 158 528 587	5 489 464 742
3. Пенсии за осиг. стаж и възраст - ЗПЗСК	11 066 833	8 757 502
4. Инвалидност поради общо забол. - ЗПЗСК	3 288 102	3 007 321
5. Инвалидност поради общо забол. - СВОК	2 368 258	2 360 157
6. Пенсии за осиг. стаж и възраст - СВОК	16 895 192	16 900 036
7. Частни занаятчии, търговци и др.	279 363	271 919
Б. Пенсии за лицата по чл. 69 ОТ КСО:	530 557 868	569 905 700
1. Инвалидност поради общо заболяване	329 130	325 471
2. Пенсии за осигурителен стаж и възраст	530 228 738	569 580 229
В. Еднократна допълнителна сума /вкл. мин. год./	17 614	52 526 344
ПОЩЕНСКА ТАКСА И ДДС ЗА ПЕНСИИ И ДОБАВКИ в т.ч.:	35 696 500	36 094 933
Други финансови услуги	22 156	32 370
Фонд "Пенсии" + ПТ + ДДС:	6 922 873 206	7 432 719 183
II. Фонд "Пенсии, несвързани с трудова дейност" /вкл.А,Б,В и Г/	288 739 575	307 295 254
1. Старост/Поборнически/	3 224	2 679
2. Пенсии за военна инвалидност	9 297 655	9 395 338
3. Народни по отм.чл.28	14 840	13 040
4. Народни по чл.30 А	33 298	27 977
5. За особени заслуги	190 189	183 837
6. Пенсии за гражданска инвалидност	448 532	447 161
7. Старост на частни земеделски стопани	557 484	501 270
8. С отделен указ	11 874	7 312
9. Социални пенсии за инвалидност	250 487 522	270 737 741
10. Персонални пенсии	3 224 014	3 442 050
11. Социални пенсии за старост	4 759 057	4 878 110
А. Добавка по чл. 9 от ЗПГРРЛ	8 640 910	8 497 768
Б. Добавки на участниците във войните	11 070 374	9 158 909
В. Добавки по чл. 4 от ЗУНТОПБГ	202	2 062
Г. Еднократна допълнителна сума /вкл. мин. год./	400	
ПОЩЕНСКА ТАКСА И ДДС ЗА ПЕНСИИ И ДОБАВКИ в т.ч.:	1 828 273	1 870 692
Фонд "Пенсии, несвързани с тр. дейност" + ПТ + ДДС:	290 567 848	309 165 946
III. Фонд "Трудова злополука и професионална болест" /вкл.А,Б и В/	41 440 662	42 209 275
А. Пенсии за трудова дейност	41 365 588	42 127 681
1. Инвалидност поради трудова злополука и проф. болест	40 691 658	41 483 121
2. Инвалидност поради трудова злополука и проф. болест ЗПЗСК	533 324	511 922
3. Инвалидност поради трудова злополука и проф. болест СВОК	140 606	132 638
Б. Пенсии за лицата по чл. 69 ОТ КСО:	75 074	81 594
1. Инвалидност поради трудова злополука и проф. болест	75 074	81 594
В. Еднократна допълнителна сума /вкл. мин. год./		
ПОЩЕНСКА ТАКСА И ДДС ЗА ПЕНСИИ И ДОБАВКИ в т.ч.:	244 371	236 926
Фонд "Трудова злополука и проф. болест" + ПТ + ДДС:	41 685 033	42 446 201
Международни спогодби		255 910
РАЗХОД ЗА ПЕНСИИ - общо /вкл. ПТ, ДДС и международни спогодби/	7 255 126 087	7 784 587 240

6.3.Разход по видове пенсии за периода 2010 - 2015 г.*
(към 31.12. на съответната година)

(Продължение и край)

Вид на пенсиите	2014 г.	2015 г.
РАЗХОД ЗА ПЕНСИИ - общо (I + II + III)	8 116 484 327	8 408 865 115
I. Фонд "Пенсии" /вкл.А,Б и В/	7 755 183 701	8 049 504 266
А. Пенсии за трудова дейност	7 046 095 929	7 315 494 545
1. Инвалидност поради общо заболяване	1 305 447 049	1 343 380 006
2. Пенсии за осигурителен стаж и възраст	5 712 553 693	5 947 394 045
3. Пенсии за осиг. стаж и възраст - ЗПЗСК	6 721 943	4 805 846
4. Инвалидност поради общо забол. - ЗПЗСК	2 702 948	2 389 379
5. Инвалидност поради общо забол. - СВОК	2 262 060	2 147 810
6. Пенсии за осиг. стаж и възраст - СВОК	16 160 188	15 154 199
7. Частни занаятчии, търговци и др.	248 048	223 260
Б. Пенсии за лицата по чл. 69 ОТ КСО:	600 224 371	632 069 872
1. Инвалидност поради общо заболяване	311 924	294 514
2. Пенсии за осигурителен стаж и възраст	599 912 447	631 775 358
В. Еднократна допълнителна сума /вкл. мин. год./	108 863 401	101 939 849
ПОЩЕНСКА ТАКСА И ДДС ЗА ПЕНСИИ И ДОБАВКИ	35 472 116	34 212 642
Други финансови услуги	36 717	41 798
Фонд "Пенсии" + ПТ + ДДС:	7 790 692 534	8 083 758 706
II. Фонд "Пенсии, несвързани с трудова дейност" /вкл.А,Б и В/	319 692 310	318 907 725
1. Старост/Поборнически/	2 046	1 404
2. Пенсии за военна инвалидност	9 243 525	9 032 627
3. Народни по отм.чл.28	11 607	10 944
4. Народни по чл.30 А	22 269	19 493
5. За особени заслуги	151 843	124 568
6. Пенсии за гражданска инвалидност	445 446	435 867
7. Старост на частни земеделски стопани	440 781	375 449
8. С отделен указ	6 650	6 600
9. Социални пенсии за инвалидност	284 857 127	286 085 147
10. Персонални пенсии	3 486 357	3 550 539
11. Социални пенсии за старост	4 931 595	4 924 728
А. Добавка по чл. 9 от ЗПГРРЛ	8 819 933	5 446 300
Б. Добавки на участниците във войните	7 270 003	8 889 952
В. Добавки по чл. 4 от ЗУНТОПБГ	3 128	4 107
ПОЩЕНСКА ТАКСА И ДДС ЗА ПЕНСИИ И ДОБАВКИ	1 777 512	1 693 648
Фонд "Пенсии, несвързани с тр. дейност" + ПТ + ДДС:	321 469 822	320 601 373
III. Фонд "Трудова злополука и професионална болест" /вкл.А,Б и В/	41 608 316	40 453 124
А. Пенсии за трудова дейност	41 529 216	40 375 379
1. Инвалидност поради трудова злополука и проф. болест	40 914 735	39 809 873
2. Инвалидност поради трудова злополука и проф. болест ЗПЗСК	488 812	443 308
3. Инвалидност поради трудова злополука и проф. болест СВОК	125 669	122 198
Б. Пенсии за лицата по чл. 69 ОТ КСО:	79 100	77 745
1. Инвалидност поради трудова злополука и проф. болест	79 100	77 745
ПОЩЕНСКА ТАКСА И ДДС ЗА ПЕНСИИ И ДОБАВКИ	223 329	206 851
Фонд "Трудова злополука и проф. болест" + ПТ + ДДС:	41 831 645	40 659 975
Трансфери за прехвърлян на пенсионни права	912 541	492 057
РАЗХОД ЗА ПЕНСИИ - общо /вкл. ПТ, ДДС и трансфери за прехвърляне на пенсионни права/	8 154 906 542	8 445 512 111

7. СРЕДНИ МЕСЕЧНИ РАЗМЕРИ НА ПЕНСИИТЕ,
СРЕДЕН ОСИГУРИТЕЛЕН СТАЖ И СРЕДНИ ВЪЗРАСТИ
НА ПЕНСИОНЕРИТЕ

7.1. Среден брой пенсионери, среден брой пенсии и среден размер пенсия на един пенсионер за 2015 г.

ВИД НА ПЕНСИИТЕ	Среден брой пенсионери за 2015 г.	Среден брой пенсии за 2015 г.	Среден размер пенсия на пенсионер за 2015 г.
ПЕНСИИ - общо (I+II+III)	2 177 716	2 658 461	321,78
I. Ф О Н Д " П Е Н С И И "	2 110 752	2 117 298	326,31
А) Пенсии за трудова дейност	2 017 197	2 023 728	315,84
1.Инвалидност поради общо заболяване	449 919	452 707	234,51
2.Пенсии за осигурителен стаж и възраст	1 557 388	1 561 000	339,68
3.Пенсии за осигурит. стаж и възраст-ЗПЗСК	2 162	2 240	230,43
4.Инвалидност - общо забол. - ЗПЗСК	803	824	234,75
5.Инвалидност-общо забол.-СВОК на ТПК	893	901	247,44
6.Пенсии за осигурителен стаж и възраст-СВОК на ТПК	5 928	5 952	278,12
7.Частни занаятчии, търговци и др.	104	104	212,97
Б) Пенсии за лицата по чл. 69 от КСО	93 555	93 570	552,21
1.Инвалидност поради общо заболяване	83	84	306,69
2.Пенсии за осигурителен стаж и възраст	93 472	93 486	552,42
II. ФОНД "ПЕНСИИ, НЕСВЪРЗАНИ С ТРУДОВА ДЕЙНОСТ"	57 315	519 192	163,32
1.Старост/Поборнически/	1	1	126,00
2.Пенсии за военна инвалидност	2 823	5 708	178,48
3.Народни по отм.чл.28	5	5	149,81
4.Народни по чл.30А	10	10	165,64
5.За особени заслуги	16	16	676,42
6.Пенсии за гражданска инвалидност	164	305	187,11
7.Старост на частни земеделски стопани	174	175	212,08
8.С отделен указ	3	3	152,07
9.Социални пенсии за инвалидност	48 132	506 981	166,76
10.Персонални пенсии	2 901	2 902	115,18
11.Социални пенсии за старост	3 086	3 086	134,51
III. ФОНД "ТРУДОВА ЗЛОПОЛУКА И ПРОФЕСИОНАЛНА БОЛЕСТ"	9 649	21 971	270,91
А) Пенсии за трудова дейност	9 632	21 934	270,87
1.Инвалидност поради трудова злополука и професионална болест	9 482	21 551	271,30
2.Инвалидност поради трудова злополука и професионална болест - ЗПЗСК	117	303	240,97
3.Инвалидност поради трудова злополука и професионална болест - СВОК на ТПК	33	80	255,02
Б) Пенсии за лицата по чл. 69 от КСО	17	37	289,02
1.Инвалидност поради трудова злополука и професионална болест	17	37	289,02

Забележка: Средните размери са изчислени от разхода за пенсии без ПТ и ДДС, като е включен разхода за добавката към пенсиите на участниците и пострадалите от войните, добавката по чл. 9 от ЗПГРРЛ и разхода за великденска добавка през м. април и коледна добавка през м. декември 2015 г. Средствата са разпределени според вида на водещата пенсия. Средният размер на пенсията за осигурителен стаж и възраст е 351,73 лв. Средният размер на пенсията за осигурителен стаж и възраст без коледната добавка за 2015 г. е 348,41 лв.

7.2. Средни основни месечни размери на пенсиите
към 31.12.2015 г.

ВИД НА ПЕНСИИТЕ	Среден основен месечен размер на пенсията към 31.12.2015 г.		
	Всичко	Лични	Наследствени
ПЕНСИИ - общо (I+II+III)	284,03	288,99	191,74
I. Ф О Н Д " П Е Н С И И "	288,58	293,61	193,50
<u>А) Пенсии за трудова дейност</u>	276,67	281,46	186,14
1.Инвалидност поради общо заболяване	197,82	208,38	140,48
2.Пенсии за осигурителен стаж и възраст	300,03	300,24	289,87
3.Пенсии за осигурит. стаж и възраст-ЗПЗСК	155,25	157,44	103,91
4.Инвалидност - общо забол. - ЗПЗСК	156,13	159,21	115,48
5.Инвалидност-общо забол.-СВОК на ТПК	173,66	174,22	137,20
6. Пенсии за осигурителен стаж и възраст-СВОК на ТПК	207,51	207,58	161,24
7.Частни занаятчии, търговци и др.	148,84	150,50	118,08
<u>Б) Пенсии за лицата по чл. 69 от КСО</u>	544,41	555,05	347,99
1.Инвалидност поради общо заболяване	267,06	287,60	184,91
2.Пенсии за осигурителен стаж и възраст	544,65	555,24	348,54
II. ФОНД "ПЕНСИИ, НЕСВЪРЗАНИ С ТРУДОВА ДЕЙНОСТ"	129,95	130,71	107,56
1.Старост/Поборнически/	118,08		118,08
2.Пенсии за военна инвалидност	145,31	150,43	118,96
3.Народни по отм.чл.28	117,49	115,15	118,08
4.Народни по чл.30А	116,13	115,15	118,08
5.За особени заслуги	643,13	700,00	245,00
6.Пенсии за гражданска инвалидност	148,91	149,30	133,60
7.Старост на частни земеделски стопани	156,70	157,44	118,08
8.С отделен указ	103,64	103,64	103,64
9.Социални пенсии за инвалидност	131,29	131,29	
10.Персонални пенсии	103,64	103,64	103,64
11.Социални пенсии за старост	115,15	115,15	
III. ФОНД "ТРУДОВА ЗЛОПОЛУКА И ПРОФЕСИОНАЛНА БОЛЕСТ"	206,80	219,00	183,16
<u>А) Пенсии за трудова дейност</u>	206,78	219,00	183,09
1.Инвалидност поради трудова злополука и професионална болест	207,46	220,07	183,42
2.Инвалидност поради трудова злополука и професионална болест - ЗПЗСК	159,13	165,14	116,67
3.Инвалидност поради трудова злополука и професионална болест - СВОК на ТПК	180,09	183,41	145,73
<u>Б) Пенсии за лицата по чл. 69 от КСО</u>	216,13	216,25	216,00
1.Инвалидност поради трудова злополука и професионална болест	216,13	216,25	216,00

7.3. Брой пенсионери по видове пенсии и пол за 2015 г.
(средногодишно за 2015 г.)

ВИД НА ПЕНСИИТЕ	ОБЩО			ЛИЧНИ ПЕНСИИ			НАСЛЕДСТВЕНИ ПЕНСИИ		
	Общо	мъже	жени	Общо	мъже	жени	Общо	мъже	жени
ПЕНСИИ - общо (I+II+III)	2 177 716	916 898	1 260 818	2 064 498	893 405	1 171 093	113 218	23 493	89 725
I. Ф О Н Д " П Е Н С И И "	2 110 752	879 618	1 231 134	2 002 844	857 378	1 145 466	107 908	22 240	85 668
А) Пенсии за трудова дейност	2 017 197	793 185	1 224 012	1 914 200	771 187	1 143 013	102 997	21 998	80 999
1.Инвалидност общо заболяване	449 919	188 478	261 441	378 629	168 728	209 901	71 290	19 750	51 540
2.Осигурителен стаж и възраст	1 557 388	603 470	953 918	1 525 848	601 264	924 584	31 540	2 206	29 334
3.Осигурителен стаж и възраст-ЗПЗСК	2 162	48	2 114	2 081	24	2 057	81	24	57
4.Инвалидност общо заболяване-ЗПЗСК	803	107	696	747	94	653	56	13	43
5.Инвалидност общо заболяване - СВОК	893	203	690	878	200	678	15	3	12
6.Осигурителен стаж и възраст-СВОК	5 928	841	5 087	5 919	840	5 079	9	1	8
7.Частни занаятчи и търговци - СВОК	104	38	66	98	37	61	6	1	5
Б) Пенсии за лицата по чл. 69 от КСО	93 555	86 433	7 122	88 644	86 191	2 453	4 911	242	4 669
1.Инвалидност общо заболяване	83	67	16	65	62	3	18	5	13
2.Осигурителен стаж и възраст	93 472	86 366	7 106	88 579	86 129	2 450	4 893	237	4 656
II. ФОНД "ПЕНСИИ, НЕСВЪРЗАНИ С ТРУДОВА ДЕЙНОСТ"	57 315	32 519	24 796	55 323	31 623	23 700	1 992	896	1 096
1.Старост/Поборнически/	1		1				1		1
2.Пенсии за военна инвалидност	2 823	2 461	362	2 351	2 350	1	472	111	361
3.Народни по отм.чл.28	5	1	4	1		1	4	1	3
4.Народни по чл.30А	10	2	8	7	1	6	3	1	2
5.За особени заслуги	16	7	9	14	7	7	2		2
6.Пенсии за гражданска инвалидност	164	129	35	160	129	31	4		4
7.Старост на частни земеделски стопани	174	32	142	170	32	138	4		4
8.С отделен указ	3		3	2		2	1		1
9.Социални пенсии за инвалидност	48 132	27 078	21 054	48 132	27 078	21 054			
10.Персонални пенсии	2 901	1 296	1 605	1 400	513	887	1 501	783	718
11.Социални пенсии за старост	3 086	1 513	1 573	3 086	1 513	1 573			
III. ФОНД "ТРУДОВА ЗЛОПОЛУКА И ПРОФЕСИОНАЛНА БОЛЕСТ"	9 649	4 761	4 888	6 331	4 404	1 927	3 318	357	2 961
А) Пенсии за трудова дейност	9 632	4 752	4 880	6 323	4 397	1 926	3 309	355	2 954
1.Трудова злополука и проф. болест	9 482	4 698	4 784	6 188	4 346	1 842	3 294	352	2 942
2.Трудова злополука и проф. болест - ЗПЗСК	117	41	76	104	38	66	13	3	10
3.Трудова злополука и проф. болест - СВОК	33	13	20	31	13	18	2	0	2
Б) Пенсии за лицата по чл. 69 от КСО	17	9	8	8	7	1	9	2	7
1.Трудова злополука и проф. болест	17	9	8	8	7	1	9	2	7

7.4. Средни месечни размери на изплащаните пенсии по видове пенсии и пол
(средногодишно за 2015 г.)

ВИД НА ПЕНСИИТЕ	ОБЩО			ЛИЧНИ ПЕНСИИ			НАСЛЕДСТВЕНИ ПЕНСИИ		
	Общо	мъже	жени	Общо	мъже	жени	Общо	мъже	жени
ПЕНСИИ - общо (I+II+III)	321,78	385,52	275,43	328,32	391,75	279,92	202,57	148,37	216,76
I. ФОНД " П Е Н С И И "	326,31	394,39	277,66	332,97	400,76	282,23	202,80	149,59	216,62
<u>А) Пенсии за трудова дейност</u>	315,84	375,79	276,98	322,32	382,28	281,87	195,26	148,29	208,02
1. Инвалидност поради общо заболяване	234,51	250,92	222,68	250,81	263,74	240,42	147,92	141,41	150,41
2. Пенсии за осигурителен стаж и възраст	339,68	414,85	292,13	340,39	415,56	291,51	305,28	222,20	311,52
3. Пенсии за осигурит. стаж и възраст-ЗПЗСК	230,43	208,85	230,92	233,23	254,35	232,98	158,70	163,35	156,74
4. Инвалидност - общо забол. - ЗПЗСК	234,75	206,42	239,11	242,24	214,86	246,18	134,79	145,34	131,60
5. Инвалидност-общо забол.-СВОК на ТПК	247,44	245,33	248,06	248,99	246,92	249,60	156,73	139,73	160,98
на ТПК	278,12	360,76	264,46	278,27	361,04	264,58	179,06	121,23	186,29
7. Частни занаятчии, търговци и др.	212,97	190,39	225,97	219,13	192,21	235,45	112,39	122,71	110,33
<u>Б) Пенсии за лицата по чл. 69 от КСО</u>	552,21	561,94	434,19	562,82	562,73	565,78	360,71	277,11	365,05
1. Инвалидност поради общо заболяване	306,69	331,45	203,00	341,29	344,00	285,18	181,77	175,88	184,03
2. Пенсии за осигурителен стаж и възраст	552,42	562,11	434,70	562,98	562,89	566,12	361,38	279,27	365,56
II. ФОНД "ПЕНСИИ, НЕСВЪРЗАНИ С ТРУДОВА ДЕЙНОСТ"	163,32	161,67	165,50	165,01	163,06	167,62	116,29	112,06	119,75
1. Старост/Поборнически/	126,00		126,00				126,00		126,00
2. Пенсии за военна инвалидност	178,48	184,19	139,69	186,60	186,59	216,12	138,03	133,28	139,48
3. Народни по отм.чл.28	149,81	124,89	156,04	249,48		249,48	124,89	124,89	124,89
4. Народни по чл.30А	165,64	122,61	176,40	183,42	121,15	193,80	124,16	124,07	124,20
5. За особени заслуги	676,42	723,21	640,03	737,31	723,21	751,41	250,22		250,22
6. Пенсии за гражданска инвалидност	187,11	181,79	206,73	187,55	181,78	211,57	169,19		169,19
7. Старост на частни земеделски стопани	212,08	201,34	214,50	214,90	201,34	218,05	92,10		92,10
8. С отделен указ	152,07		152,07	173,25		173,25	109,69		109,69
9. Социални пенсии за инвалидност	166,76	163,60	170,82	166,76	163,60	170,82			
10. Персонални пенсии	115,18	111,01	118,55	119,71	111,05	124,71	110,95	110,98	110,92
11. Социални пенсии за старост	134,51	127,24	141,50	134,51	127,24	141,50			
III. ФОНД "ТРУДОВА ЗЛОПОЛУКА И ПРОФЕСИОНАЛНА БОЛЕСТ"	270,91	274,71	267,21	283,28	283,27	283,31	247,29	169,05	256,73
<u>А) Пенсии за трудова дейност</u>	270,87	274,71	267,13	283,27	283,22	283,37	247,19	169,34	256,54
1. Инвалидност поради трудова злополука и професионална болест	271,30	275,27	267,40	283,92	283,87	284,04	247,59	169,04	256,99
2. Инвалидност поради трудова злополука и професионална болест - ЗПЗСК	240,97	217,81	253,46	253,20	218,86	272,98	143,12	204,59	124,68
3. Инвалидност поради трудова злополука и професионална болест - СВОК на ТПК	255,02	252,93	256,38	255,88	252,93	258,01	241,71		241,71
<u>Б) Пенсии за лицата по чл. 69 от КСО</u>	289,02	268,45	312,14	292,80	311,58	161,37	285,65	117,53	333,69
1. Инвалидност поради трудова злополука и професионална болест	289,02	268,45	312,14	292,80	311,58	161,37	285,65	117,53	333,69

7.5. Средни основни месечни размери на пенсиите по видове пенсии и пол
(средногодишно за 2015 г.)

ВИД НА ПЕНСИИТЕ	ОБЩО			ЛИЧНИ ПЕНСИИ			НАСЛЕДСТВЕНИ ПЕНСИИ		
	Общо	мъже	жени	Общо	мъже	жени	Общо	мъже	жени
ПЕНСИИ - общо (I+II+III)	278,81	354,62	223,68	283,76	360,37	225,31	188,66	136,09	202,42
I. Ф О Н Д " П Е Н С И И "	283,23	363,64	225,77	288,23	369,52	227,38	190,41	137,22	204,21
А)Пенсии за трудова дейност	271,66	344,10	224,72	276,42	350,04	226,75	183,13	135,96	195,94
1.Инвалидност поради общо заболяване	195,42	216,03	180,56	206,09	225,99	190,09	138,76	130,95	141,75
2.Пенсии за осигурителен стаж и възраст	294,23	384,26	237,27	294,44	385,01	235,54	283,80	181,51	291,49
3.Пенсии за осигурит. стаж и възраст-ЗПЗСК	153,88	125,23	154,54	155,89	157,87	155,86	102,45	92,59	106,60
4.Инвалидност - общо забол. - ЗПЗСК	154,46	154,74	154,42	157,51	160,65	157,06	113,83	112,02	114,37
5.Инвалидност-общо забол.-СВОК на ТПК	172,08	185,05	168,27	172,73	185,98	168,82	134,21	123,17	136,97
6.Пенсии за осигурителен стаж и възраст-СВОК на ТПК	205,68	312,46	188,03	205,76	312,69	188,07	156,02	116,98	160,89
7.Частни занаятчии, търговци и др.	146,46	151,44	143,60	148,87	152,37	146,75	107,14	116,98	105,17
Б) Пенсии за лицата по чл. 69 от КСО	532,64	542,96	407,39	543,14	543,78	520,86	343,04	251,70	347,77
1.Инвалидност поради общо заболяване	260,28	278,23	185,12	284,16	287,35	218,20	174,05	165,13	177,49
2.Пенсии за осигурителен стаж и възраст	532,88	543,17	407,89	543,33	543,96	521,23	343,66	253,53	348,25
II. ФОНД "ПЕНСИИ, НЕСВЪРЗАНИ С ТРУДОВА ДЕЙНОСТ"	128,75	129,70	127,49	129,55	130,42	128,39	106,43	104,45	108,04
1.Старост/Поборнически/	116,98		116,98				117,59		116,98
2.Пенсии за военна инвалидност	143,68	147,45	118,01	148,91	148,90	171,12	116,98	116,72	117,86
3.Народни по отм.чл.28	116,40	116,98	116,25	114,08		114,08	116,98	116,98	116,98
4.Народни по чл.30А	111,11	115,53	110,00	108,59	114,08	107,68	245,00	116,98	116,98
5.За особени заслуги	654,06	708,33	611,85	712,50	708,33	716,67	132,35		245,00
6.Пенсии за гражданска инвалидност	147,49	147,80	146,35	147,87	147,80	148,16	87,74		132,35
7.Старост на частни земеделски стопани	154,92	157,09	154,43	156,50	157,09	156,37	102,67		87,74
8.С отделен указ	102,67		102,67	102,67		102,67			102,67
9.Социални пенсии за инвалидност	130,06	129,99	130,14	130,06	129,99	130,14	102,66		
10.Персонални пенсии	102,68	102,71	102,66	102,71	102,75	102,68		102,68	102,63
11.Социални пенсии за старост	114,08	114,10	114,06	114,08	114,10	114,06			
III. ФОНД "ТРУДОВА ЗЛОПОЛУКА И ПРОФЕСИОНАЛНА БОЛЕСТ"	204,54	224,37	185,23	216,83	230,80	184,92	181,09	145,14	185,43
А)Пенсии за трудова дейност	204,53	224,42	185,16	216,84	230,81	184,94	181,02	145,32	185,31
1.Инвалидност поради трудова злополука и професионална болест	205,19	225,03	185,70	213,47	231,47	185,92	181,29	145,56	185,56
2.Инвалидност поради трудова злополука и професионална болест - ЗПЗСК	157,97	160,75	156,47	213,47	164,21	163,04	114,05	116,98	113,17
3.Инвалидност поради трудова злополука и професионална болест - СВОК на ТПК	181,30	205,44	165,61	216,83	205,44	164,46	175,98		175,98
Б) Пенсии за лицата по чл. 69 от КСО	210,44	197,66	224,80	213,47	221,69	155,97	207,74	113,59	234,64
1.Инвалидност поради трудова злополука и професионална болест	210,44	197,66	224,80	213,47	221,69	155,97	207,74	113,59	234,64

Забележка: Данните за основните месечни размери на пенсиите са средногодишни за 2015 г. и са получени въз основа на месечната статистика от Информационния център на НОИ.

7.6. Средни основни месечни размери на новоотпуснатите пенсии за 2014 г. и изменените и прекратените пенсии през 2015 г. *

ВИД НА ПЕНСИИТЕ	НОВОТПУСНАТИ 2014 г./лева	ИЗМЕНЕНИ		ПРЕКРАТЕНИ
		нов размер в лева	стар размер в лева	лева
ПЕНСИИ - общо (I+II+III)	279,23	368,37	323,37	244,76
I. ФОНД " П Е Н С И И "	285,68	369,59	324,35	249,49
<u>А) Пенсии за трудова дейност</u>	276,03	338,22	292,18	242,89
1.Инвалидност поради общо заболяване	201,06	240,27	214,96	183,16
2.Пенсии за осигурителен стаж и възраст	324,91	383,61	327,95	267,59
3.Пенсии за осигурит. стаж и възраст-ЗПЗСК		155,44	155,44	154,71
4.Инвалидност - общо забол. - ЗПЗСК	115,88	172,58	151,78	157,17
5.Инвалидност-общо забол.-СВОК на ТПК	115,88	190,04	183,11	173,44
6.Пенсии за осигурителен стаж и възраст-СВОК на ТПК		242,18	239,78	209,80
7.Частни занаятчии, търговци и др.		154,50	154,50	141,05
<u>Б) Пенсии за лицата по чл. 69 от КСО</u>	601,55	578,28	538,36	488,06
1.Инвалидност поради общо заболяване		294,78	280,73	224,29
2.Пенсии за осигурителен стаж и възраст	601,55	578,37	538,44	488,66
II. ФОНД "ПЕНСИИ, НЕСВЪРЗАНИ С ТРУДОВА ДЕЙНОСТ"	124,33	132,71	129,76	126,40
1.Старост/Поборнически/				142,18
2.Пенсии за военна инвалидност	122,45	151,03	142,22	
3.Народни по отм.чл.28				115,15
4.Народни по чл.30А				700,00
5.За особени заслуги				155,75
6.Пенсии за гражданска инвалидност	158,20	129,95	113,00	155,29
7.Старост на частни земеделски стопани				129,17
8.С отделен указ				102,89
9.Социални пенсии за инвалидност	127,66	132,05	129,34	113,73
10.Персонални пенсии	101,68	101,70	101,70	
11.Социални пенсии за старост	112,96	115,15	115,15	
III. ФОНД "ТРУДОВА ЗЛОПОЛУКА И ПРОФЕСИОНАЛНА БОЛЕСТ"	203,32	261,72	248,85	199,52
<u>А) Пенсии за трудова дейност</u>	203,32	261,84	248,97	199,70
1.Инвалидност поради трудова злополука и професионална болест	203,90	261,89	248,94	200,17
2.Инвалидност поради трудова злополука и професионална болест - ЗПЗСК	115,88	154,50	154,50	169,33
3.Инвалидност поради трудова злополука и професионална болест - СВОК на ТПК		289,23	286,35	
<u>Б) Пенсии за лицата по чл. 69 от КСО</u>		190,14	179,58	155,07
1.Инвалидност поради трудова злополука и професионална болест		190,14	179,58	155,07

* Средните основни месечни размери на новоотпуснатите пенсии за 2015 г. са налични към 30.06.2016 г.

7.7. Среден осигурителен стаж на пенсионерите с лични пенсии за осигурителен стаж и възраст за периода 2011 - 2015 г.

КАТЕГОРИЯ ТРУД	2011 г.				2012 г.				2013 г.				2014 г.				2015 г.			
	ОБЩО	чл.68 от КСО	СВОК на ТПК	чл.69 от КСО	ОБЩО	чл.68 от КСО	СВОК на ТПК	чл.69 от КСО	ОБЩО	чл.68 от КСО	СВОК на ТПК	чл.69 от КСО	ОБЩО	чл.68 от КСО	СВОК на ТПК	чл.69 от КСО	ОБЩО	чл.68 от КСО	СВОК на ТПК	чл.69 от КСО
I. СЪСТОЯНИЕ към 31.12.																				
ОБЩО -вс.категории	37,1	36,5	31,9	47,4	37,1	36,5	32	47,6	37,3	36,7	32,1	47,8	37,5	36,9	32,2	48,2	37,7	37,1	32,2	48,4
I категория труд	43,9	43,1	43,9	45,2	43,8	43,1	43,8	45,1	43,7	43	44,3	45,0	43,6	42,9	43,9	44,9	43,5	42,8	44,1	44,7
II категория труд	39,9	39,9	38,5	40,3	39,8	39,8	38,5	40,4	39,8	39,8	38,6	40,3	39,7	39,7	38,6	40,8	39,6	39,6	38,4	40,9
III категория труд	32,8	32,8	30,9	47,7	32,9	32,9	31	47,8	33,1	33,1	31,1	47,7	33,4	33,4	31,2	47,5	33,7	33,7	31,2	47,3
Осигурителен стаж, прев. в съотношение 1 към 3	74,6	76,0		59,4	73,9	75,3		59,0	73,9	75,2		59,4	73,4	74,7		59,0	73,0	74,2		58,5
Осигурителен стаж, прев. в съотношение 1 към 2	50,1			50,1	51,6			51,6	51,6			51,6	51,6			51,6	54,5			54,5
Смесен осигурителен стаж	42,2	41,5	36,1	47,7	42,1	41,3	36,1	47,9	42,1	41,3	36,2	48,2	42,1	41,2	36,1	48,6	42,0	41,1	36,1	48,9
Непоказани	28,4	28,3		32,0	28,4	28,3		32,0	28,0	27,9		32,0	28,2	28,2		32,0	28,7	28,6		32,0
II. НОВООТПУСНАТИ																				
ОБЩО -вс.категории	38,1	37,8		45,9	38,3	37,8		46,2	38,1	37,7		48,3	37,9	37,3		50,7	37,5	36,9		47,4
I категория труд	48,4	54,6		47,2	54	58,2		48,2	57,5	59,2		50,8	57,4	59		54,8	51,0	51,4		50,7
II категория труд	36,8	36,8			34	34			32,7	32,7			30,3	30,3			28,0	28,0		
III категория труд	36,1	36,1			35,8	35,8			35,7	35,7			35,7	35,7			35,6	35,6		
Осигурителен стаж, прев. в съотношение 1 към 3	85,5	82,2		96,4	72,2	72,2			34,4	34,4			30,4	30,4			51,9	51,9		
Осигурителен стаж, прев. в съотношение 1 към 2	52,7	77,6		40,2	53,5	70,8		36,1	32,2			32,2					31,3			
Смесен осигурителен стаж	39,8	39,3		45,9	40,1	39,4		46,1	39,8	39,3		48,3	39,6	38,7		50,6	39,1	38,2		31,3

7.8. Среден осигурителен стаж на пенсионерите с лични пенсии за осигурителен стаж и възраст по пол на лицата за периода 2011 - 2015 г.

КАТЕГОРИЯ ТРУД	2011 г.								2012 г.								2013 г.								
	ОБЩО		чл.68 от КСО		СВОК на ТПК		чл.69 от КСО		ОБЩО		чл.68 от КСО		СВОК на ТПК		чл.69 от КСО		ОБЩО		чл.68 от КСО		СВОК на ТПК		чл.69 от КСО		
	мъже	жени	мъже	жени	мъже	жени	мъже	жени	мъже	жени	мъже	жени	мъже	жени	мъже	жени	мъже	жени	мъже	жени	мъже	жени	мъже	жени	
I. СЪСТОЯНИЕ към 31.12.																									
ОБЩО -вс.категории	43,2	32,5	42,6	32,5	40,6	30,2	47,5	43,4	43,1	32,6	42,5	32,6	40,8	30,3	47,7	43,7	43,2	32,9	42,6	32,9	41,0	30,5	47,9	44,1	
I категория труд	45,8	38,5	46,3	38,3	46,4	39,9	45,3	41,9	45,8	38,5	46,3	38,3	46,9	39,9	45,2	42,1	45,7	38,6	46,3	38,4	46,9	40,7	45,1	42,2	
II категория труд	42,3	36,2	42,3	36,2	43,0	36,0	40,4	38,9	42,3	36,1	42,3	36,1	43,1	36,0	40,5	38,9	42,3	36,1	42,3	36,1	43,5	36,1	40,4	38,9	
III категория труд	38,4	31,2	38,4	31,2	39,4	29,6	48,6	36,1	38,3	31,4	38,2	31,4	39,5	29,7	48,7	36,1	38,4	31,7	38,4	31,7	39,6	29,8	48,7	35,8	
Осигурителен стаж, прев. в съотношение 1 към 3	75,2	64,7	76,9	64,7			59,4		74,8	62,7	76,4	62,7			59,0		74,6	63,6	76,1	63,6			59,4		
Осигурителен стаж, прев. в съотношение 1 към 2	50,1						50,1		51,6						51,6		51,6						51,6		
Смесен осигурителен стаж	45,4	35,8	44,9	35,7	44,9	33,3	47,8	43,9	45,2	35,9	44,6	35,8	45,1	33,3	48,0	44,3	45,2	36,0	44,6	36,0	45,3	33,4	48,3	44,6	
Непоказани	31,5	27,5	31,4	27,5			32,0		31,5	27,4	31,4	27,4			32,0		30,9	27,2	30,8	27,2			32,0		
II. НОВООТПУСНАТИ																									
	ОБЩО		чл.68 от КСО		СВОК на ТПК		чл.69 от КСО		ОБЩО		чл.68 от КСО		СВОК на ТПК		чл.69 от КСО		ОБЩО		чл.68 от КСО		СВОК на ТПК		чл.69 от КСО		
	мъже	жени	мъже	жени	мъже	жени	мъже	жени	мъже	жени	мъже	жени	мъже	жени	мъже	жени	мъже	жени	мъже	жени	мъже	жени	мъже	жени	
ОБЩО -вс.категории	40,1	36,1	39,6	36,1			46,0	44,9	40,2	36,1	39,5	36,0			46,1	46,4	40,0	35,9	39,4	35,9			48,3	48,5	
I категория труд	46,7	52,2	61,3	53,5			46,1	51,2	52,7	56,0	61,4	56,1			47,4	55,9	55,6	58,8	59,3	59,2			50,2	53,0	
II категория труд	29,6	40,1	29,6	40,1					27,0	38,1	27,0	38,1					25,8	37,2	25,8	37,2					
III категория труд	37,4	35,6	37,4	35,6					36,7	35,5	36,7	35,5					36,7	35,2	36,7	35,2					
Осигурителен стаж, прев. в съотношение 1 към 3	65,6	115,5	50,1	115,5			96,4		31,9	112,4	31,9	112,4					25,6	43,2	25,6	43,2					
Осигурителен стаж, прев. в съотношение 1 към 2	52,7		77,6				40,2		53,5		70,8				36,1		32,2						32,2		
Смесен осигурителен стаж	41,0	36,9	40,5	36,9			45,9	44,4	41,2	37,1	40,4	36,9			46,1	46,0	41,0	36,9	40,3	36,8			48,3	48,2	

7.8. Среден осигурителен стаж на пенсионерите с лични пенсии за осигурителен стаж и възраст по пол на лицата за периода 2011 - 2015 г.

(Продължение и край)

КАТЕГОРИЯ ТРУД	2014 г.								2015 г.							
	ОБЩО		чл.68 от КСО		СВОК на ТПК		чл.69 от КСО		ОБЩО		чл.68 от КСО		СВОК на ТПК		чл.69 от КСО	
	мъже	жени	мъже	жени	мъже	жени	мъже	жени	мъже	жени	мъже	жени	мъже	жени	мъже	жени
I. СЪСТОЯНИЕ към 31.12.																
ОБЩО -вс.категории	43,3	33,2	42,6	33,2	41,0	30,6	48,3	44,5	43,3	33,6	42,5	33,5	41,1	30,8	48,5	44,8
I категория труд	45,7	38,6	46,3	38,4	46,2	40,7	45,0	42,2	45,6	38,6	46,3	38,4	46,2	41,0	44,8	42,3
II категория труд	42,3	36,1	42,3	36,1	43,8	36,1	40,8	38,9	42,3	36,2	42,3	36,2	43,6	36,1	41,0	38,9
III категория труд	38,5	32	38,5	32,0	39,5	30,0	48,6	35,8	38,6	32,4	38,6	32,4	39,6	30,2	48,4	35,5
Осигурителен стаж, прев. в съотношение 1 към 3	74,1	63,6	75,6	63,6			59,0		73,7	63,6	75,1	63,6			58,5	
Осигурителен стаж, прев. в съотношение 1 към 2	51,6						51,6		54,5						54,5	
Смесен осигурителен стаж	45,1	36,2	44,4	36,1	45,2	33,6	48,7	45,1	45,0	36,3	44,2	36,2	45,3	33,5	49,0	45,3
Непоказани	31,0	27,4	30,9	27,4			32,0		31,1	28,0	31,0	28,0			32,0	
II. НОВООТПУСНАТИ																
ОБЩО -вс.категории	39,8	35,7	38,9	35,6			50,7	49,3	39,2	35,6	38,3	35,6			47,5	46,2
I категория труд	56,2	58,8	58,9	59,1			54,8	54,6	50,1	52,8	50,3	52,2			50,1	54,8
II категория труд	24,2	34,6	24,2	34,6					23,6	33,4	23,6	33,4			31,3	
III категория труд	36,6	35,3	36,6	35,3					36,0	35,4	36,0	35,4				
Осигурителен стаж, прев. в съотношение 1 към 3	30,4		30,4						51,9		51,9					
Осигурителен стаж, прев. в съотношение 1 към 2									31,3							
Смесен осигурителен стаж	40,8	36,4	39,7	36,2			50,7	49,3	40,3	36,2	39,2	36,0			47,5	46,0

7.9. Относителен брой и среден осигурителен стаж на пенсионерите с лични пенсии за осигурителен стаж и възраст (общо) по категория труд, групи осигурителен стаж и пол на лицата (състояние към 31.12.2015 г.)

ПОКАЗАТЕЛИ	ОБЩО		МЪЖЕ		ЖЕНИ	
	БРОЙ %	Среден осигурителен стаж	БРОЙ %	Среден осигурителен стаж	БРОЙ %	Среден осигурителен стаж
О Б Щ О	100,0%	37,7	100,0%	43,3	100,0%	33,6
С осигурителен стаж I категория труд - общо	100,0%	43,5	100,0%	45,6	100,0%	38,6
а/ С осигурителен стаж до 25 г.	0,2%	18,1	0,05%	19,1	0,5%	17,8
б/ С осигурителен стаж от 25-47 г. за жените и от 25-48 г. за мъжете	71,4%	39,5	63,5%	40,8	89,9%	37,4
в/ С осигурителен стаж над 47 г. за жените и над 48 г. за мъжете	28,4%	53,7	36,4%	54,0	9,6%	51,0
Процент на пенсионерите с осигурителен стаж I категория труд	1,6%		2,7%		0,9%	
С осигурителен стаж II категория труд - общо	100,0%	39,6	100,0%	42,3	100,0%	36,2
а/ С осигурителен стаж до 20 г.	0,2%	15,0	0,12%	15,8	0,3%	14,5
б/ С осигурителен стаж от 20-42 г. за жените и от 20-43 г. за мъжете	68,3%	36,8	52,5%	38,8	88,6%	35,2
в/ С осигурителен стаж над 42 г. за жените и над 43 г. за мъжете	31,5%	46,0	47,4%	46,3	11,1%	44,2
Процент на пенсионерите с осигурителен стаж II категория труд	4,0%		5,3%		3,1%	
С осигурителен стаж III категория труд - общо	100,0%	33,7	100,0%	38,6	100,0%	32,4
а/ С осигурителен стаж до 15 г.	1,3%	11,6	0,8%	9,2	1,4%	12,0
б/ С осигурителен стаж от 15-34 г. за жените и от 15-37 г. за мъжете	48,1%	28,6	29,7%	31,6	52,9%	28,2
в/ С осигурителен стаж над 34 г. за жените и над 37 г. за мъжете	50,6%	39,0	69,5%	41,9	45,7%	37,8
Процент на пенсионерите с осигурителен стаж III категория труд	51,0%		24,8%		70,3%	

7.9. Относителен брой и среден осигурителен стаж на пенсионерите с лични пенсии за осигурителен стаж и възраст (общо) по категории труд, групи осигурителен стаж и пол на лицата (състояние към 31.12.2015 г.)

(Продължение и край)

ПОКАЗАТЕЛИ	ОБЩО		МЪЖЕ		ЖЕНИ	
	БРОЙ %	Среден осигурителен стаж	БРОЙ %	Среден осигурителен стаж	БРОЙ %	Среден осигурителен стаж
С осигурителен стаж, зачитащ се 1 за 3 г.- общо	100,0%	73,0	100,0%	73,7	100,0%	63,6
а/ С осигурителен стаж до 45 г.	8,7%	37,8	9,0%	37,6	5,0%	43,2
б/ С осигурителен стаж от 45-75 г. - за жените и от 45-75 г. за мъжете	40,2%	65,1	37,2%	66	80,0%	59,9
в/ С осигурителен стаж над 75 г. - за жените и над 75 г. за мъжете	51,0%	85,1	53,8%	85,0	15,0%	90,4
Процент на пенсионерите с осиг. стаж, зачитащ се 1 за 3 г.	0,02%		0,04%		0,002%	
С осигурителен стаж, зачитащ се 1 за 2 г. - общо	100,0%	54,5	100,0%	54,5		
а/ С осигурителен стаж до 30 г.	28,6%	49,3	28,6%	49,3		
б/ С осигурителен стаж от 30-50 г. - за жените и от 30-50 г. за мъжете	71,4%	56,6	71,4%	56,6		
в/ С осигурителен стаж над 50 г. - за жените и над 50 г. за мъжете						
Процент на пенсионерите с осиг. стаж, зачитащ се 1 за 2 г.	0,0004%		0,001%		0,0%	
Със смесен осигурителен стаж - общо	100,0%	42,0	100,0%	45	100,0%	36,3
а/ С осигурителен стаж до 15г.	0,2%	11,6	0,11%	10,3	0,3%	12,5
б/ С осигурителен стаж от 15-34 г. - за жените и от 15-37 г. за мъжете	19,2%	29,6	12,9%	30,4	31,2%	29,0
в/ С осигурителен стаж над 34 г. - за жените и над 37 г. за мъжете	80,6%	45,0	87,0%	47,2	68,5%	39,7
Процент на пенсионерите със смесен осигурителен стаж - общо	43,3%		67,1%		25,8%	
Непоказан осигурителен стаж - общо	100,0%	28,7	100,0%	31,1	100,0%	28
а/ С осигурителен стаж до 15 г.	2,3%	11,0	0,0%		2,9%	11,0
б/ С осигурителен стаж от 15-34 г. - за жените и от 15-37 г. за мъжете	86,4%	27,9	90,0%	30,3	85,3%	27,2
в/ С осигурителен стаж над 34 г. - за жените и над 37 г. за мъжете	11,4%	37,8	10,0%	38,0	11,8%	37,8
Процент на пенсионерите с непоказан осигурителен стаж	0,003%		0,001%		0,004%	

Забележка: Средният осигурителен стаж е получен, като осигурителният стаж на всяка категория труд е превърнат към трета категория труд.

7.10. Относителен брой и среден осигурителен стаж на пенсионерите с лични пенсии за осигурителен стаж и възраст (чл.68 от КСО) по категория труд, групи осигурителен стаж и пол на лицата (състояние към 31.12.2015 г.)

ПОКАЗАТЕЛИ	ОБЩО		МЪЖЕ		ЖЕНИ	
	БРОЙ %	Среден осигурителен стаж	БРОЙ %	Среден осигурителен стаж	БРОЙ %	Среден осигурителен стаж
О Б Щ О	100,0%	37,1	100,0%	42,5	100,0%	33,5
С осигурителен стаж I категория труд - общо	100,0%	42,8	100,0%	46,3	100,0%	38,4
а/ С осигурителен стаж до 25 г.	0,3%	18,1	0,10%	19,1	0,6%	17,8
б/ С осигурителен стаж от 25-47 г. за жените и от 25-48 г. за мъжете	73,2%	39,4	59,9%	41,9	90,5%	37,3
в/ С осигурителен стаж над 47 г. за жените и над 48 г. за мъжете	26,5%	52,6	40,0%	53,0	8,9%	50,6
Процент на пенсионерите с осигурителен стаж I категория труд	1,1%		1,6%		0,8%	
С осигурителен стаж II категория труд - общо	100,0%	39,6	100,0%	42,3	100,0%	36,2
а/ С осигурителен стаж до 20 г.	0,2%	15,0	0,12%	15,8	0,3%	14,5
б/ С осигурителен стаж от 20-42 г. за жените и от 20-43 г. за мъжете	68,3%	36,8	52,5%	38,8	88,6%	35,2
в/ С осигурителен стаж над 42 г. за жените и над 43 г. за мъжете	31,5%	46,0	47,3%	46,3	11,1%	44,2
Процент на пенсионерите с осигурителен стаж II категория труд	4,2%		6,1%		3,1%	
С осигурителен стаж III категория труд - общо	100,0%	33,7	100,0%	38,6	100,0%	32,4
а/ С осигурителен стаж до 15 г.	1,3%	11,6	0,8%	9,2	1,4%	12,0
б/ С осигурителен стаж от 15-34 г. за жените и от 15-37 г. за мъжете	48,0%	28,6	29,7%	31,6	52,8%	28,2
в/ С осигурителен стаж над 34 г. за жените и над 37 г. за мъжете	50,7%	39,0	69,5%	41,9	45,8%	37,9
Процент на пенсионерите с осигурителен стаж III категория труд	53,9%		28,3%		70,4%	

7.10. Относителен брой и среден осигурителен стаж на пенсионерите с лични пенсии за осигурителен стаж и възраст (чл.68 от КСО) по категория труд, групи осигурителен стаж и пол на лицата (състояние към 31.12.2015 г.)

(Продължение и край)

ПОКАЗАТЕЛИ	ОБЩО		МЪЖЕ		ЖЕНИ	
	БРОЙ %	Среден осигурите лен стаж	БРОЙ %	Среден осигурите лен стаж	БРОЙ %	Среден осигурите лен стаж
С осигурителен стаж, зачитащ се 1 за 3 г.- общо	100,0%	74,2	100,0%	75,1	100,0%	63,6
a/ С осигурителен стаж до 45 г. б/ С осигурителен стаж от 45-75 г. за жените и от 45-75 г. за мъжете в/ С осигурителен стаж над 75 г. за жените и над 75 г. за мъжете	6,1% 40,3% 53,6%	37,1 65,7 84,9	6,2% 37,0% 56,8%	36,7 66,7 84,7	5,0% 80,0% 15,0%	43,2 59,9 90,4
Процент на пенсионерите с осиг. стаж, зачитащ се 1 за 3 г.	0,017%		0,041%		0,002%	
С осигурителен стаж, зачитащ се 1 за 2 г. - общо	0,0%		0,0%		0,0%	
a/ С осигурителен стаж до 30 г. б/ С осигурителен стаж от 30-50 г. за жените и от 30-50 г. за мъжете в/ С осигурителен стаж над 50 г. за жените и над 50 г. за мъжете						
Процент на пенсионерите с осиг. стаж, зачитащ се 1 за 2 г.	0,0%		0,0%		0,0%	
Със смесен осигурителен стаж - общо	100,0%	41,1	100,0%	44,2	100,0%	36,1
a/ С осигурителен стаж до 15 г. б/ С осигурителен стаж от 15-34 г. за жените и от 15-37 г. за мъжете в/ С осигурителен стаж над 34 г. за жените и над 37 г. за мъжете	0,2% 20,9% 78,9%	11,6 29,5 44,3	0,1% 14,4% 85,5%	10,3 30,1 46,6	0,3% 31,5% 68,3%	12,5 29,0 39,6
Процент на пенсионерите със смесен осигурителен стаж - общо	40,7%		63,9%		25,7%	
Непоказан осигурителен стаж - общо	100,0%	28,6	100,0%	31,0	100,0%	28,0
a/ С осигурителен стаж до 15 г. б/ С осигурителен стаж от 15-34 г. за жените и от 15-37 г. за мъжете в/ С осигурителен стаж над 34 г. за жените и над 37 г. за мъжете	2,3% 86,0% 11,6%	11,0 27,8 37,8			2,9% 85,3% 11,8%	11,0 27,2 37,8
Процент на пенсионерите с непоказан осигурителен стаж	0,003%		0,002%		0,004%	

Забележка: Средният осигурителен стаж е получен, като осигурителният стаж на всяка категория труд е превърнат към трета категория труд.

7.11. Относителен брой и среден осигурителен стаж на пенсионерите с лични пенсии за осигурителен стаж и възраст (СВОК на ТПК) по категория труд, групи осигурителен стаж и пол на лицата (състояние към 31.12.2015 г.)

ПОКАЗАТЕЛИ	ОБЩО		МЪЖЕ		ЖЕНИ	
	БРОЙ %	Среден осигурителен стаж	БРОЙ %	Среден осигурителен стаж	БРОЙ %	Среден осигурителен стаж
О Б Щ О	100,0%	32,2	100,0%	41,1	100,0%	30,8
С осигурителен стаж I категория труд - общо	100,0%	44,1	100,0%	46,2	100,0%	41,0
а/ С осигурителен стаж до 25 г. б/ С осигурителен стаж от 25-47 г. за жените и от 25-48 г. за мъжете в/ С осигурителен стаж над 47 г. за жените и над 48 г. за мъжете	70,0%	40,6	66,7%	42,6	75,0%	38,0
	30,0%	52,4	33,3%	53,6	25,0%	50,2
Процент на пенсионерите с осигурителен стаж I категория труд	0,4%		1,5%		0,2%	
С осигурителен стаж II категория труд - общо	100,0%	38,4	100,0%	43,6	100,0%	36,1
а/ С осигурителен стаж до 20 г. б/ С осигурителен стаж от 20-42 г. за жените и от 20-43 г. за мъжете в/ С осигурителен стаж над 42 г. за жените и над 43 г. за мъжете	75,0%	35,8	41,1%	38,7	89,6%	35,2
	25,0%	46,2	58,9%	47,0	10,4%	44,1
Процент на пенсионерите с осигурителен стаж II категория труд	6,2%		13,5%		5,1%	
С осигурителен стаж III категория труд - общо	100,0%	31,2	100,0%	39,6	100,0%	30,2
а/ С осигурителен стаж до 15 г. б/ С осигурителен стаж от 15-34 г. за жените и от 15-37 г. за мъжете в/ С осигурителен стаж над 34 г. за жените и над 37 г. за мъжете	1,0%	12,9	0,0%		1,1%	12,9
	68,2%	28,2	30,1%	33,7	73,2%	27,9
	30,8%	38,5	69,9%	42,1	25,8%	37,2
Процент на пенсионерите с осигурителен стаж III категория труд	83,3%		69,2%		85,6%	

7.11. Относителен брой и среден осигурителен стаж на пенсионерите с лични пенсии за осигурителен стаж и възраст (СВОК на ТПК) по категория труд, групи осигурителен стаж и пол на лицата (състояние към 31.12.2015 г.)

(Продължение и край)

ПОКАЗАТЕЛИ	ОБЩО		МЪЖЕ		ЖЕНИ	
	БРОЙ %	Среден осигурителен стаж	БРОЙ %	Среден осигурителен стаж	БРОЙ %	Среден осигурителен стаж
С осигурителен стаж, зачитащ се 1 за 3 г.- общо						
A/C осигурителен стаж до 45 г. Б/С осигурителен стаж от 45-75 г. за жените и от 45-75 г. за мъжете В/С осигурителен стаж над 75 г. за жените и над 75 г. за мъжете						
Процент на пенсионерите с осиг. стаж, зачитащ се 1 за 3 г.- общо	0,0%		0,0%		0,0%	
Със смесен осигурителен стаж - общо	100,0%	36,1	100,0%	45,3	100,0%	33,5
A/C осигурителен стаж до 15 г. Б/С осигурителен стаж от 15-34 г. за жените и от 15-37 г. за мъжете В/С осигурителен стаж над 34 г. за жените и над 37 г. за мъжете	0,2%	12,3			0,2%	12,3
	41,1%	29,1	12,8%	32,8	49,0%	28,8
	58,7%	41,1	87,2%	47,1	50,8%	38,2
Процент на пенсионерите със смесен осигурителен стаж - общо	10,1%		15,8%		9,1%	
Непоказан осигурителен стаж - общо						
A/C осигурителен стаж до 15 г. Б/С осигурителен стаж от 15-34 г. за жените и от 15-37 г. за мъжете В/С осигурителен стаж над 34 г. за жените и над 37 г. за мъжете						
Процент на пенсионерите с непоказан осигурителен стаж	0,0%		0,0%		0,0%	

Забележка: Средният осигурителен стаж е получен, като осигурителният стаж на всяка категория труд е превърнат към трета категория труд.

7.12. Относителен брой и среден осигурителен стаж на пенсионерите с лични пенсии за осигурителен стаж и възраст (чл.69 от КСО) по категория труд, групи осигурителен стаж и пол на лицата (състояние към 31.12.2015 г.)

ПОКАЗАТЕЛИ	ОБЩО		МЪЖЕ		ЖЕНИ	
	БРОЙ %	Среден осигурителен стаж	БРОЙ %	Среден осигурителен стаж	БРОЙ %	Среден осигурителен стаж
О Б Щ О	100,0%	48,4	100,0%	48,5	100,0%	44,8
С осигурителен стаж I категория труд - общо	100,0%	44,7	100,0%	44,8	100,0%	42,3
а/ С осигурителен стаж до 25 г. б/ С осигурителен стаж от 25-47 г. за жените и от 25-48 г. за мъжете в/ С осигурителен стаж над 47 г. за жените и над 48 г. за мъжете	68,1%	39,8	67,6%	39,8	78,2%	39,0
	31,9%	55,2	32,4%	55,3	21,8%	54,3
Процент на пенсионерите с осигурителен стаж I категория труд	10,3%		10,1%		16,6%	
С осигурителен стаж II категория труд - общо	100,0%	40,9	100,0%	41,0	100,0%	38,9
а/ С осигурителен стаж до 20 г. б/ С осигурителен стаж от 20-42 г. за жените и от 20-43 г. за мъжете в/ С осигурителен стаж над 42 г. - за жените и над 43 г. за мъжете	71,8%	38,5	73,0%	38,8	50,0%	32,1
	28,2%	47,0	27,0%	47,1	50,0%	45,8
Процент на пенсионерите с осигурителен стаж II категория труд	0,0%		0,0%		0,1%	
С осигурителен стаж III категория труд - общо	100,0%	47,3	100,0%	48,4	100,0%	35,5
а/ С осигурителен стаж до 15 г. б /С осигурителен стаж от 15-34 г. за жените и от 15-37 г. за мъжете в /С осигурителен стаж над 34 г. за жените и над 37 г. за мъжете	12,6%	31,1	9,0%	34,6	50,0%	24,6
	87,4%	49,6	91,0%	49,8	50,0%	46,5
Процент на пенсионерите с осигурителен стаж III категория труд	0,2%		0,2%		0,6%	

7.12. Относителен брой и среден осигурителен стаж на пенсионерите с лични пенсии за осигурителен стаж и възраст (чл.69 от КСО) по категория труд, групи осигурителен стаж и пол на лицата (състояние към 31.12.2015 г.)

(продължение и край)

ПОКАЗАТЕЛИ	ОБЩО		МЪЖЕ		ЖЕНИ	
	БРОЙ %	Среден осигурителен стаж	БРОЙ %	Среден осигурителен стаж	БРОЙ %	Среден осигурителен стаж
С осигурителен стаж, зачитащ се 1 за 3 г.- общо	100,0%	58,5	100,0%	58,5		
а/ С осигурителен стаж до 45 г. б/ С осигурителен стаж от 45-75 г. за жените и от 45-75 г. за мъжете в/ С осигурителен стаж над 75 г. за жените и над 75 г. за мъжете	39,1% 39,1% 21,7%	39,0 59,1 92,5	39,1% 39,1% 21,7%	39,0 59,1 92,5		
Процент на пенсионерите с осиг. стаж, зачитащ се 1 за 3 г.	0,03%		0,03%		0,0%	
С осигурителен стаж, зачитащ се 1 за 2 г. - общо	100,0%	54,5	100,0%	54,5		
а/ С осигурителен стаж до 30 г. б/ С осигурителен стаж от 30-50 г. за жените и от 30-50 г. за мъжете в/ С осигурителен стаж над 50 г. за жените и над 50 г. за мъжете	28,6% 71,4%	49,3 56,6	28,6% 71,4%	49,3 56,6		
Процент на пенсионерите с осиг. стаж, зачитащ се 1 за 2 г.	0,01%		0,01%		0,0%	
Със смесен осигурителен стаж - общо	100,0%	48,6	100,0%	48,7	100,0%	45,1
а/ С осигурителен стаж до 15 г. б/ С осигурителен стаж от 15-34 г. за жените и от 15-37 г. за мъжете в/ С осигурителен стаж над 34 г. за жените и над 37 г. за мъжете	5,5% 94,5%	35,1 49,7	5,6% 94,4%	35,1 49,8	2,8% 97,2%	33,0 45,7
Процент на пенсионерите със смесен осигурителен стаж - общо	89,4%		89,6%		82,6%	
Непоказан осигурителен стаж - общо	100,0%	32,0	100,0%	32,0		
а/ С осигурителен стаж до 15 г. б/ С осигурителен стаж от 15-34 г. за жените и от 15-37 г. за мъжете в/ С осигурителен стаж над 34 г. за жените и над 37 г. за мъжете	100,0%	32,0	100,0%	32,0		
Процент на пенсионерите с непоказан осигурителен стаж	0,001%		0,001%		0,00%	

Забележка: Средният осигурителен стаж е получен, като осигурителният стаж на всяка категория труд е превърнат към трета категория труд.

7.13. Относителен брой и среден осигурителен стаж на пенсионерите с лични пенсии за осигурителен стаж и възраст (общо) по категория труд, групи осигурителен стаж и пол на лицата (новоотпуснати през 2015 г.)

ПОКАЗАТЕЛИ	ОБЩО		МЪЖЕ		ЖЕНИ	
	БРОЙ %	Среден осигурите лен стаж	БРОЙ %	Среден осигурите лен стаж	БРОЙ %	Среден осигурите лен стаж
О Б Щ О	100,0%	37,5	100,0%	39,2	100,0%	35,6
С осигурителен стаж I категория труд - общо	94,2%	51,0	97,1%	50,1	88,2%	52,8
a/ С осигурителен стаж до 25 г. б/ С осигурителен стаж от 25-47 г. за жените и от 25-48 г. за мъжете в/ С осигурителен стаж над 47 г. за жените и над 48 г. за мъжете	0,005%	19,7	0,003%	25,0	0,007%	17,0
	38,5%	42,8	51,4%	43,2	11,8%	39,6
	55,8%	59,9	45,7%	59,5	76,5%	60,4
Процент на пенсионерите с осигурителен стаж I категория труд	0,08%		0,11%		0,06%	
С осигурителен стаж II категория труд - общо	100,0%	28,0	100,0%	23,6	100,0%	33,4
a/ С осигурителен стаж до 20 г. б/ С осигурителен стаж от 20-42 г. за жените и от 20-43 г. за мъжете в/ С осигурителен стаж над 42 г. за жените и над 43 г. за мъжете	19,3%	16,2	24,5%	17,5	12,8%	13,1
	61,4%	26,3	73,5%	25,0	46,2%	29,0
	19,3%	44,9	2,0%	46,7	41,0%	44,8
Процент на пенсионерите с осигурителен стаж II категория труд	0,1%		0,2%		0,1%	
С осигурителен стаж III категория труд общо	100,0%	35,6	100,0%	36,0	100,0%	35,4
a/ С осигурителен стаж до 15 г. б/ С осигурителен стаж от 15-34 г. за жените и от 15-37 г. за мъжете в/ С осигурителен стаж над 34 г. за жените и над 37 г. за мъжете	2,3%	12,3	4,9%	12,8	1,4%	11,7
	18,3%	24,0	22,3%	25,4	16,8%	23,3
	79,3%	38,9	72,8%	40,9	81,9%	38,3
Процент на пенсионерите с осигурителен стаж III категория труд	46,8%		25,5%		68,8%	

7.13. Относителен брой и среден осигурителен стаж на пенсионерите с лични пенсии за осигурителен стаж и възраст (общо) по категория труд, групи осигурителен стаж и пол на лицата (новоотпуснати през 2015 г.)

(Продължение и край)

ПОКАЗАТЕЛИ	ОБЩО		МЪЖЕ		ЖЕНИ	
	БРОЙ %	Среден осигурителен стаж	БРОЙ %	Среден осигурителен стаж	БРОЙ %	Среден осигурителен стаж
С осигурителен стаж, зачита се 1 за 3 г.- общо	100,0%	51,9	216,7%	51,9		
A/C осигурителен стаж до 45 г.	33,3%	37,7	33,3%	37,7		
Б/С осигурителен стаж от 45-75 г. за жените и от 45-75 г. за мъжете	44,4%	49,0	133,3%	49,0		
В/С осигурителен стаж над 75 г. за жените и над 75 г. за мъжете	22,2%	78,9	50,0%	78,9		
Процент на пенсионерите с осиг. стаж, зачита се 1 за 3 г.- общо	0,014%		0,028%		0,0%	
С осигурителен стаж, зачита се 1 за 2 г. - общо	100,0%	31,3	100,0%	31,3		
A/C осигурителен стаж до 30 г.	100,0%	31,3	100,0%	31,3		
Б/С осигурителен стаж от 30-50г. за жените и от 30-50 г. за мъжете						
В/С осигурителен стаж над 50 г. за жените и над 50 г. за мъжете						
Процент на пенсионерите с осиг. стаж, зачита се 1 за 2 г.	0,0%		0,0%		0,0%	
Със смесен осигурителен стаж - общо	100,0%	39,1	100,0%	40,3	100,0%	36,2
A/C осигурителен стаж до 15 г.	0,27%	11,3	0,23%	10,9	0,36%	11,9
Б/С осигурителен стаж от 15-34 г. за жените и от 15-37 г. за мъжете	21,8%	26,1	22,1%	26,9	20,9%	24,2
В/С осигурителен стаж над 34 г. за жените и над 37 г. за мъжете	78,0%	42,9	77,7%	44,3	78,7%	39,5
Процент на пенсионерите със смесен осигурителен стаж	53,0%		74,2%		31,0%	

Забележка: Средният осигурителен стаж е получен, като осигурителният стаж на всяка категория труд е превърнат към трета категория труд.

7.14. Относителен брой и среден осигурителен стаж на пенсионерите с лични пенсии за осигурителен стаж и възраст (чл.68 от КСО) по категория труд, групи осигурителен стаж и пол на лицата (новоотпуснати през 2015 г.)

ПОКАЗАТЕЛИ	ОБЩО		МЪЖЕ		ЖЕНИ	
	БРОЙ %	Среден осигурителен стаж	БРОЙ %	Среден осигурителен стаж	БРОЙ %	Среден осигурителен стаж
О Б Щ О	100,0%	36,9	100,0%	38,3	100,0%	35,6
С осигурителен стаж I категория труд - общо	100,0%	51,4	100,0%	50,3	100,0%	52,2
а/ С осигурителен стаж до 25 г.	13,0%	19,7	10,0%	25,0	15,4%	17,0
б/ С осигурителен стаж от 25-47 г. за жените и от 25-48 г. за мъжете	21,7%	33,7	30,0%	29,7	15,4%	39,6
в/ С осигурителен стаж над 47 г. за жените и над 48 г. за мъжете	65,2%	63,6	60,0%	64,7	69,2%	62,8
Процент на пенсионерите с осигурителен стаж I категория труд	0,0%		0,0%		0,0%	
С осигурителен стаж II категория труд - общо	100,0%	28,0	100,0%	23,6	100,0%	33,4
а /С осигурителен стаж до 20 г.	19,3%	16,2	24,5%	17,5	12,8%	13,1
б/ С осигурителен стаж от 20-42 г. за жените и от 20-43 г. за мъжете	61,4%	26,3	73,5%	25,0	46,2%	29,0
в/ С осигурителен стаж над 42 г. за жените и над 43 г. за мъжете	19,3%	44,9	2,0%	46,7	41,0%	44,8
Процент на пенсионерите с осигурителен стаж II категория труд	0,1%		0,2%		0,1%	
С осигурителен стаж III категория труд - общо	100,0%	35,6	100,0%	36,0	100,0%	35,4
а/ С осигурителен стаж до 15 г.	2,3%	12,3	4,9%	12,8	1,4%	11,7
б/ С осигурителен стаж от 15-34 г. за жените и от 15-37 г. за мъжете	18,3%	24,0	22,3%	25,4	16,8%	23,3
в/С осигурителен стаж над 34 г. за жените и над 37 г. за мъжете	79,3%	38,9	72,8%	40,9	81,9%	38,3
Процент на пенсионерите с осигурителен стаж III категория труд	49,4%		28,3%		69,1%	

7.14. Относителен брой и среден осигурителен стаж на пенсионерите с лични пенсии за осигурителен стаж и възраст (чл.68 от КСО) по категория труд, групи осигурителен стаж и пол на лицата (новоотпуснати през 2015 г.)

(Продължение и край)

ПОКАЗАТЕЛИ	ОБЩО		МЪЖЕ		ЖЕНИ	
	БРОЙ %	Среден осигурителен стаж	БРОЙ %	Среден осигурителен стаж	БРОЙ %	Среден осигурителен стаж
С осигурителен стаж, зачитащ се 1 за 3 г.- общо	100,0%	51,9	100,0%	51,9		
а/ С осигурителен стаж до 45 г.	33,3%	37,7	33,3%	37,7		
б/ С осигурителен стаж от 45-75 г. за жените и от 45-75 г. за мъжете	44,4%	49,0	44,4%	49,0		
в/ С осигурителен стаж над 75 г. за жените и над 75 г. за мъжете	22,2%	78,9	22,2%	78,9		
Процент на пенсионерите с осиг. стаж, зачитащ се 1 за 3 г.- общо	0,015%		0,031%		0,000%	
С осигурителен стаж, зачитащ се 1 за 2 г. - общо						
а/ С осигурителен стаж до 30 г.						
б/ С осигурителен стаж от 30-50г. за жените и от 30-50 г. за мъжете						
в/ С осигурителен стаж над 50 г. за жените и над 50 г. за мъжете						
Процент на пенсионерите с осиг. стаж, зачитащ се 1 за 2 г.	0,000%		0,000%		0,000%	
Със смесен осигурителен стаж - общо	100,0%	38,2	100,0%	39,2	100,0%	36,0
а/ С осигурителен стаж до 15 г.	0,30%	11,3	0,26%	10,9	0,36%	11,9
б/ С осигурителен стаж от 15-34 г. за жените и от 15-37 г. за мъжете	24,1%	26,1	25,4%	26,8	21,3%	24,2
в/ С осигурителен стаж над 34 г. за жените и над 37 г. за мъжете	75,6%	42,2	74,3%	43,6	78,4%	39,3
Процент на пенсионерите със смесен осигурителен стаж	50,4%		71,4%		30,7%	

Забележка: Средният осигурителен стаж е получен, като осигурителният стаж на всяка категория труд е превърнат към трета категория труд.

7.15. Относителен брой и среден осигурителен стаж на пенсионерите с лични пенсии за осигурителен стаж и възраст (чл.69 от КСО) по категория труд, групи осигурителен стаж и пол на лицата (новоотпуснати през 2015 г.)

ПОКАЗАТЕЛИ	ОБЩО		МЪЖЕ		ЖЕНИ	
	БРОЙ %	Среден осигурителен стаж	БРОЙ %	Среден осигурителен стаж	БРОЙ %	Среден осигурителен
О Б Щ О	100,0%	47,4	100,0%	47,5	100,0%	46,2
С осигурителен стаж I категория труд - общо	100,0%	50,7	100,0%	50,1	100,0%	54,8
A/C осигурителен стаж до 25 г. Б/С осигурителен стаж от 25-47 г. за жените и от 25-48 г. за мъжете В/С осигурителен стаж над 47 г. за жените и над 48 г. за мъжете	51,7%	45,9	60,0%	45,9	100,0%	54,8
Процент на пенсионерите с осигурителен стаж I категория труд	48,3%	56,0	40,0%	56,4		
	0,9%		0,8%			
С осигурителен стаж, зачита се 1 за 3 г.- общо						
A/C осигурителен стаж до 45 г. Б/С осигурителен стаж от 45-75г. - за жените и от 45-75 г. за мъжете В/С осигурителен стаж над 75г. - за жените и над 75 г. за мъжете % на пенсионерите с						
Процент на пенсионерите със осигурителен стаж, зачита се 1 за 3 г.- общо	0,0%		0,0%		0,0%	
С осигурителен стаж, зачита се 1 за 2 г. - общо	100,0%	31,3	100,0%	31,3		
A/C осигурителен стаж до 30 г. Б/С осигурителен стаж от 30-50г. - за жените и от 30-50 г. за мъжете В/С осигурителен стаж над 50 г. - за жените и над 50 г. за мъжете % на пенсионерите с	100,0%	31,3	100,0%	31,3		
Процент на пенсионерите със осигурителен стаж, зачита се 1 за 2 г.	0,03%		0,03%			
Със смесен осигурителен стаж - общо	100,0%	47,4	100,0%	47,5	100,0%	46,0
A/C осигурителен стаж до 15 г. Б/С осигурителен стаж от 15-34 г. за жените и от 15-37 г. за мъжете В/С осигурителен стаж над 34 г. за жените и над 37 г. за мъжете	0,4%	34,9	0,4%	34,9	100,0%	46,0
Процент на пенсионерите със смесен осигурителен стаж	99,6%	47,5	99,6%	47,5		
	99,1%		99,2%			

7.16. Средни възрасти на пенсионерите с лични пенсии
за периода 2013 - 2015 г. към 31.12. на съответната година

ВИД НА ПЕНСИИТЕ	2013 г.			2014 г.			2015 г.		
	общо	мъже	жени	общо	мъже	жени	общо	мъже	жени
ПЕНСИИ - общо (I+II+III)	69,02	67,70	70,03	69,14	67,80	70,17	69,23	67,86	70,27
I. ФОНД "П Е Н С И И"	69,73	68,69	70,51	69,86	68,79	64,93	69,95	68,86	70,77
<u>А) Пенсии за трудова дейност</u>	70,00	69,23	70,53	70,12	69,30	70,67	70,21	69,37	70,78
1. Инвалидност поради общо заболяване	59,03	57,91	59,92	59,17	58,08	60,05	59,38	58,31	60,24
2. Пенсии за осигурителен стаж и възраст	72,55	72,27	72,73	72,73	72,39	72,95	72,85	72,48	73,08
3. Пенсии за осигурит. стаж и възраст-ЗПЗСК	93,25	97,98	93,17	94,00	98,82	93,94	94,78	99,86	94,72
4. Инвалидност - общо забол. - ЗПЗСК	79,32	75,45	79,86	79,77	76,02	80,32	80,29	76,35	80,86
5. Инвалидност-общо забол.-СВОК на ТПК	65,32	61,23	66,50	66,00	62,00	67,15	66,17	62,60	67,25
6. Пенсии за осигурителен стаж и възраст - СВОК на ТПК	78,85	80,67	78,52	79,53	81,42	79,21	80,21	82,11	79,91
7. Частни занаятчии, търговци и др.	83,38	83,69	83,16	83,79	83,20	84,13	84,39	84,03	84,63
<u>Б) Пенсии за лицата по чл. 69 от КСО</u>	63,82	63,79	64,76	64,18	64,16	64,93	64,32	64,30	64,96
1. Инвалидност поради общо заболяване	52,72	52,70	53,02	53,50	53,71	48,97	54,12	54,32	49,97
2. Пенсии за осигурителен стаж и възраст	63,83	63,80	64,78	64,19	64,16	64,95	64,32	64,31	64,98
II. ФОНД "ПЕНСИИ, НЕСВЪРЗАНИ С ТРУДОВА ДЕЙНОСТ"	43,97	41,38	47,30	43,86	41,62	46,81	43,81	41,89	46,39
1. Старост/Поборнически/									
2. Пенсии за военна инвалидност	51,42	51,43	31,42	52,00	52,01	32,42	52,42	52,43	33,42
3. Народни по отм.чл.28	89,08		89,08	90,08		90,08	91,08		91,08
4. Народни по чл.30А	89,65	89,17	89,70	90,65	90,17	90,74	90,75	91,17	90,67
5. За особени заслуги	79,07	77,89	80,69	80,93	80,17	81,69	81,03	79,74	82,32
6. Пенсии за гражданска инвалидност	55,37	54,81	57,79	55,55	54,97	58,03	56,35	55,68	59,03
7. Старост на частни земеделски стопани	85,23	86,88	84,80	85,88	87,40	85,52	86,37	87,69	86,08
8. С отделен указ	75,79		75,79	76,79		76,79	77,79		77,79
9. Социални пенсии за инвалидност	41,15	38,76	44,13	41,24	39,09	43,98	41,45	39,49	44,00
10. Персонални пенсии	38,29	14,03	49,04	33,53	13,55	43,99	29,02	13,57	38,48
11. Социални пенсии за старост	78,91	76,60	80,81	78,65	76,56	80,54	78,15	76,41	79,91
III. ФОНД "ТРУДОВА ЗЛОПОЛУКА И ПРОФЕСИОНАЛНА БОЛЕСТ"	63,79	61,51	68,93	63,94	61,58	69,30	64,13	61,73	69,65
<u>А) Пенсии за трудова дейност</u>	63,80	61,52	68,94	63,95	61,60	69,31	64,14	61,74	69,65
1. Инвалидност поради трудова злополука и професионална болест	63,55	61,39	68,58	63,71	61,47	68,95	63,89	61,62	69,27
2. Инвалидност поради трудова злополука и професионална болест - ЗПЗСК	76,06	73,16	78,02	76,75	73,72	78,57	77,48	73,99	79,47
3. Инвалидност поради трудова злополука и професионална болест - СВОК на ТПК	69,93	65,77	72,63	70,09	66,77	72,49	71,09	67,77	73,49
<u>Б) Пенсии за лицата по чл. 69 от КСО</u>	54,07	53,77	56,17	55,07	54,77	57,17	56,07	55,77	58,17
1. Инвалидност поради трудова злополука и професионална болест	54,07	53,77	56,17	55,07	54,77	57,17	56,07	55,77	58,17

7.17. Средни възрасти на пенсионерите с лични новоотпуснати пенсии през 2013 г., 2014 г. и 2015 г.

ВИД НА ПЕНСИИТЕ	2013 г.			2014 г.			2015 г.		
	общо	мъже	жени	общо	мъже	жени	общо	мъже	жени
ПЕНСИИ - общо (I+II+III)	56,20	56,60	55,7	57,60	57,90	57,20	57,97	57,99	57,96
I. ФОНД " П Е Н С И И "	57,40	58,00	56,70	58,50	59,00	57,90	58,90	59,08	58,72
<u>А) Пенсии за трудова дейност</u>	57,50	58,30	56,70	58,70	59,30	57,90	59,23	59,72	58,74
1. Инвалидност поради общо заболяване	52,10	53,10	51,00	52,50	53,40	51,40	52,97	53,82	52,03
2. Пенсии за осигурителен стаж и възраст	61,60	62,10	61,10	62,10	62,60	61,50	62,31	62,87	61,78
3. Пенсии за осигурит. стаж и възраст-ЗПЗСК									
4. Инвалидност - общо забол. - ЗПЗСК									
5. Инвалидност-общо забол.-СВОК на ТПК									
6. Пенсии за осигурителен стаж и възраст-СВОК на ТПК									
7. Частни занаятчии, търговци и др.									
<u>Б) Пенсии за лицата по чл. 69 от КСО</u>	50,50	50,40	53,70	52,80	52,70	55,10	50,31	50,21	52,39
1. Инвалидност поради общо заболяване									
2. Пенсии за осигурителен стаж и възраст	50,50	50,40	53,70	52,80	52,70	55,10	50,31	50,21	52,39
II. ФОНД "ПЕНСИИ, НЕСВЪРЗАНИ С ТРУДОВА ДЕЙНОСТ"	35,90	36,60	34,60	36,60	37,70	34,50	36,75	37,86	34,85
1. Старост/Поборнически/									
2. Пенсии за военна инвалидност	38,60	38,60		42,20	42,20		47,44	47,44	
3. Народни по отм.чл.28									
4. Народни по чл.30А									
5. За особени заслуги									
6. Пенсии за гражданска инвалидност				40,00	40,00				
7. Старост на частни земеделски стопани									
8. С отделен указ									
9. Социални пенсии за инвалидност	32,80	33,80	31,00	34,20	35,20	32,30	34,57	35,56	32,78
10. Персонални пенсии	12,50	10,70	14,10	9,90	9,30	10,30	10,58	10,96	10,21
11. Социални пенсии за старост	71,20	71,20	71,30	71,00	71,10	70,90	70,86	70,81	70,95
III. ФОНД "ТРУДОВА ЗЛОПОЛУКА И ПРОФЕСИОНАЛНА БОЛЕСТ"	47,60	46,90	50,20	44,60	43,70	48,40	46,18	45,76	48,83
<u>А) Пенсии за трудова дейност</u>	47,60	46,90	50,20	44,60	43,70	48,40	46,18	45,76	48,83
1. Инвалидност поради трудова злополука и професионална болест	47,60	46,90	50,20	44,60	43,70	48,40	46,18	45,76	48,83
2. Инвалидност поради трудова злополука и професионална болест - ЗПЗСК									
3. Инвалидност поради трудова злополука и професионална болест - СВОК на ТПК									
<u>Б) Пенсии за лицата по чл. 69 от КСО</u>									
1. Инвалидност поради трудова злополука и професионална болест									
IV. УПФ	59,10	61,70	58,70	59,80	62,30	59,40	59,69	62,29	59,38
ОБЩО (ДОО И УПФ)	56,20	56,60	55,80	57,60	57,90	57,20	57,99	58,00	57,98

7.18. Средни възрасти на пенсионерите с лични пенсии за осигурителен стаж и възраст общо, по категории труд и пол на лицата за 2014-2015 г.

КАТЕГОРИЯ ТРУД	2014 г.												2015 г.											
	ОБЩО			чл.68 от КСО			СВОК на ТПК			чл.69 от КСО			ОБЩО			чл.68 от КСО			СВОК на ТПК			чл.69 от КСО		
	общо	мъже	жени	общо	мъже	жени	общо	мъже	жени	общо	мъже	жени	общо	мъже	жени	общо	мъже	жени	общо	мъже	жени	общо	мъже	жени
ОБЩО -вс.категории	72,3	71,4	73,0	72,7	72,4	73,0	79,5	81,4	79,2	64,2	64,2	65,0	72,42	71,47	73,11	72,86	72,49	73,10	80,22	82,11	79,92	64,33	64,31	64,99
I категория труд	72,5	73,3	70,6	72,7	74,4	70,5	73,6	74,8	72,1	72,1	72,1	71,8	73,28	74,05	71,50	73,57	75,22	71,44	74,76	75,83	73,14	72,73	72,74	72,55
II категория труд	76,1	78,1	73,3	76,1	78,1	73,3	75,2	79,2	73,3	79,4	79,4	78,3	76,88	78,95	74,23	76,88	78,95	74,23	75,91	79,99	74,17	79,87	79,90	79,29
III категория труд	75,0	77,3	74,4	75,0	77,3	74,4	80,3	82,5	80	75,6	74,8	83,9	75,04	77,15	74,50	75,01	77,13	74,46	80,96	83,17	80,67	76,33	75,51	84,32
Осигурителен стаж, прев. в съотношение 1 към 3	74,0	74,0	74,7	74,7	74,7	74,7				66,1	66,1		74,30	74,20	75,71	74,95	74,89	75,71				66,93	66,93	
Осигурителен стаж, прев. в съотношение 1 към 2	76,1	76,1								76,1	76,1		79,37	79,37								79,37	79,37	
Смесен осигурителен стаж	68,5	68,4	68,9	69,2	69,4	68,9	76,1	79,1	75,3	63,1	63,1	63,3	68,87	68,67	69,26	69,57	69,74	69,30	77,02	79,87	76,24	63,32	63,32	63,30
Непоказани	83,3	84,0	83,1	83,1	82,9	83,1				95	95,0		83,67	85,68	83,08	83,38	84,54	83,08				96,00	96,00	
II. НОВООТПУСНАТИ	ОБЩО			чл.68 от КСО			СВОК на ТПК			чл.69 от КСО			ОБЩО			чл.68 от КСО			СВОК на ТПК			чл.69 от КСО		
	общо	мъже	жени	общо	мъже	жени	общо	мъже	жени	общо	мъже	жени	общо	мъже	жени	общо	мъже	жени	общо	мъже	жени	общо	мъже	жени
ОБЩО -вс.категории	61,7	61,8	61,5	62,1	62,6	61,5				52,8	52,7	55,1	61,67	61,61	61,70	62,31	62,87	61,78				50,31	50,21	52,39
I категория труд	59,2	57,0	61,4	62,4	64,2	61,8				53,7	53,5	56,5	55,81	53,76	60,03	62,82	63,79	62,08				50,25	49,75	53,38
II категория труд	61,5	65,6	58,7	61,5	65,6	58,7							63,24	66,26	59,44	63,24	66,26	59,44						
III категория труд	62,9	64,8	62,0	62,9	64,8	62,0							62,96	64,94	62,20	62,96	64,94	62,20						
Осигурителен стаж, прев. в съотношение 1 към 3	65,8	65,8		65,8	65,8								55,51	55,51		55,51	55,51							
Осигурителен стаж, прев. в съотношение 1 към 2													39,17	39,17								39,17	39,17	
Смесен осигурителен стаж	60,8	60,9	60,5	61,5	61,8	60,6				52,8	52,7	55,1	60,54	60,46	60,72	61,67	62,04	60,85				50,31	50,21	52,36

7.19. Среден осигурителен стаж и средна възраст на пенсионерите с новоотпуснати лични пенсии за осигурителен стаж и възраст (чл.68 от КСО) за периода 2011-2015 г.

	2011 г.	2012 г.	2013 г.	2014 г.	2015
1.Среден осигурителен стаж					
общо	37,8	37,8	37,7	37,3	36,9
мъже	39,6	39,5	39,4	38,9	38,3
жени	36,1	36,0	35,9	35,6	35,6
I категория труд					
общо	54,6	58,2	59,2	59,0	51,4
мъже	61,3	61,4	59,3	58,9	50,3
жени	53,5	56,1	59,2	59,1	52,2
II категория труд					
общо	36,8	34,0	32,7	30,3	28,0
мъже	29,6	27,0	25,8	24,2	23,6
жени	40,1	38,1	37,2	34,6	33,4
III категория труд					
общо	36,1	35,8	35,7	35,7	35,6
мъже	37,4	36,7	36,7	36,6	36,0
жени	35,6	35,5	35,2	35,3	35,4
осигурителен стаж - 1:3					
общо	82,8	72,2	34,4	30,4	51,9
мъже	50,1	31,9	25,6	30,4	51,9
жени	115,5	112,4	43,2		
осигурителен стаж - 1:2					
общо	77,6	70,8			
мъже	77,6	70,8			
жени					
смесен осигурителен стаж					
общо	39,3	39,4	39,3	38,7	38,2
мъже	40,5	40,4	40,3	39,7	39,2
жени	36,9	36,9	36,8	36,2	36,0
2.Средна възраст					
общо	61,3	61,4	61,6	62,1	62,31
мъже	61,9	62,0	62,1	62,6	62,87
жени	60,6	60,7	61,1	61,5	61,78
I категория труд					
общо	60,7	61,9	62,4	62,4	62,82
мъже	63,3	64,2	64,7	64,2	63,79
жени	60,2	60,4	61,5	61,8	62,08
II категория труд					
общо	58,7	60,3	60,5	61,5	63,24
мъже	64,5	66,7	65,6	65,6	66,26
жени	56,0	56,5	57,2	58,7	59,44
III категория труд					
общо	61,9	62,2	62,7	62,9	62,96
мъже	64,1	64,5	64,7	64,8	64,94
жени	61,1	61,3	61,8	62,0	62,20
осигурителен стаж - 1:3					
общо	58,9	64,3	60,9	65,8	55,51
мъже	57,4	64,7	69,5	65,8	55,51
жени	60,3	64,0	52,3		
осигурителен стаж - 1:2					
общо	63,3	67,0			
мъже	63,3	67,0			
жени					
смесен осигурителен стаж					
общо	60,7	60,7	60,8	61,5	61,67
мъже	61,1	61,1	61,3	61,8	62,04
жени	59,7	59,5	59,8	60,6	60,85

7.20. Средни възрасти и среден осигурителен стаж на пенсионерите с лични пенсии за инвалидност поради общо заболяване по процент на намалена работоспособност

ПОКАЗАТЕЛИ	В С И Ч К О	НАМАЛЕНА РАБОТОСПОСОБНОСТ			Непосоч. група инвал.
		над 90%	от 71 до 90%	от 50 до 70%	
СЪСТОЯНИЕ към 31.12.2015 г.					
1.БРОЙ	381 704	73 375	148 104	158 004	2 221
2.СРЕДНА ВЪЗРАСТ - години	59,4	64,0	60,6	56,2	54,7
3.СРЕДЕН ОСИГУРИТЕЛЕН СТАЖ - години	21,8	22,6	22,3	20,9	18,9
НОВООТПУСНАТИ през 2015 г.					
1.БРОЙ	29 113	3 998	8 862	15 455	798
2.СРЕДНА ВЪЗРАСТ - години	52,97	54,02	53,23	52,48	54,14
3.СРЕДЕН ОСИГУРИТЕЛЕН СТАЖ - години	19,1	19,4	19,7	18,7	17,4

Забележка: Наблюдават се видовете пенсии : Инвалидност поради общо заболяване (чл.74 от КСО - от трудова дейност), (чл.74 от КСО - за лицата по чл.69 от КСО) и инвалидност поради общо заболяване - СВОК на ТПК.

7.21. Среден осигурителен стаж на пенсионерите с пенсии за инвалидност поради общо заболяване (без вторите пенсии) по пол и процент на намалена работоспособност към 31.12.2015 г.

ПОКАЗАТЕЛИ	ОБЩО	чл.74 от КСО (трудова дейност)	СВОК на ТПК	чл.74 от КСО (за лицата по чл.69 от КСО)
ИНВАЛИДНОСТ -общо				
ОБЩО	21,8	21,8	17,1	16,4
МЪЖЕ	21,6	21,7	15,8	16,5
ЖЕНИ	21,9	21,9	17,5	14,0
1.НАМАЛЕНА РАБОТОСПОСОБНОСТ НАД 90 %				
ОБЩО	22,6	22,6	16,3	16,6
МЪЖЕ	22,4	22,4	13,2	17,2
ЖЕНИ	22,7	22,8	17,4	3,5
2.НАМАЛЕНА РАБОТОСПОСОБНОСТ от 71% до 90%				
ОБЩО	22,3	22,6	17,7	17,9
МЪЖЕ	22,1	22,4	17,3	17,7
ЖЕНИ	22,5	22,8	17,8	19,3
3.НАМАЛЕНА РАБОТОСПОСОБНОСТ от 50% до 70%				
ОБЩО	20,9	20,9	17,2	13,9
МЪЖЕ	21,0	21,0	18,1	13,9
ЖЕНИ	20,9	20,9	16,9	
4.НАМАЛЕНА РАБОТОСПОСОБНОСТ без определен %				
ОБЩО	18,9	18,9		
МЪЖЕ	19,1	19,1		
ЖЕНИ	18,8	18,8		

7.22. Средна възраст на пенсионерите с пенсии за инвалидност поради
общо заболяване по пол и процент на намалена работоспособност
към 31.12.2015 г.

ПОКАЗАТЕЛИ	ОБЩО	чл.74 и чл.68 от КСО	СВОК на ТПК	чл.74 и чл. 69 от КСО
ИНВАЛИДНОСТ -общо				
ОБЩО	59,4	59,4	66,2	54,1
МЪЖЕ	58,3	58,3	62,6	54,3
ЖЕНИ	60,3	60,3	67,3	50,0
1.НАМАЛЕНА РАБОТОСПОСОБНОСТ НАД 90 %				
ОБЩО	64,0	64,0	66,8	55,7
МЪЖЕ	61,7	61,7	62,7	56,4
ЖЕНИ	66,0	66,0	68,2	39,6
2.НАМАЛЕНА РАБОТОСПОСОБНОСТ от 71% до 90%				
ОБЩО	60,6	60,5	66,4	54,6
МЪЖЕ	59,1	59,1	62,6	54,5
ЖЕНИ	61,7	61,7	67,4	55,2
3.НАМАЛЕНА РАБОТОСПОСОБНОСТ от 50% до 70%				
ОБЩО	56,2	60,5	64,3	51,0
МЪЖЕ	56,0	59,1	62,4	51,0
ЖЕНИ	56,4	61,7	65,0	
4.НАМАЛЕНА РАБОТОСПОСОБНОСТ без определен %				
ОБЩО	54,7	56,2		
МЪЖЕ	55,0	56,0		
ЖЕНИ	54,5	56,4		

7.23. Новоотпуснати наследствени пенсии за инвалидност през 2015 г.
(инвалидност поради общо заболяване, трудова злополука и професионална болест) по пол и възрастови групи на лицата, средни възрасти и очаквана продължителност на получаване на пенсиите

ВЪЗРАСТОВИ ГРУПИ ПО ПОЛ	Б Р О Й	Средна възраст (в години)	Очаквана продължителност на получаване на пенсия (в години)
1. ИНВАЛИДНОСТ - ОБЩО МЪЖЕ И ЖЕНИ - ОБЩО	9 302	43,5	
МЪЖЕ - общо	2 837	34,2	
1.До 18 г.	1 145	11,4	6,6
2.Над 18-28 г.	495	21,4	6,6
3.Над 28 г.	1 197	61,4	16,2
ЖЕНИ - общо	6 465	47,6	
1.До 18 г.	1 018	11,8	6,2
2.Над 18-28 г.	652	21,5	6,5
3.Над 28 г.	4 795	58,8	22,6
1.1. ИНВАЛИДНОСТ - фонд"Пенсии" МЪЖЕ И ЖЕНИ - ОБЩО	9 195	43,5	
МЪЖЕ - общо	2 812	34,3	
1.До 18 г.	1 132	11,4	6,6
2.Над 18-28 г.	489	21,4	6,6
3.Над 28 г.	1 191	61,4	16,2
ЖЕНИ - общо	6 383	47,5	
1.До 18 г.	1 014	11,8	6,2
2.Над 18-28 г.	649	21,5	6,5
3.Над 28 г.	4 720	58,8	22,6
1.2. ИНВАЛИДНОСТ - Фонд"Трудова злополука и професионална болест" МЪЖЕ И ЖЕНИ - ОБЩО	107	47,4	
МЪЖЕ - общо	25	23,7	
1.До 18 г.	13	9,5	8,5
2.Над 18-26 г.	6	22,1	5,9
3.Над 26 г.	6	56,0	19,9
ЖЕНИ - общо	82	54,6	
1.До 18 г.	4	8,4	9,6
2.Над 18-26 г.	3	22,4	3,6
3.Над 26 г.	75	58,4	22,9

7.24. Новоотпуснати наследствени пенсии през 2015 г. за осигурителен стаж и възраст по пол и възрастови групи на лицата и средни възрасти и очаквана продължителност на получаване на пенсия

ВЪЗРАСТОВИ ГРУПИ ПО ПОЛ	Б Р О Й	Средна възраст (в години)	Очаквана продължителност на получаване на пенсия (в години)
1. Фонд "Пенсии" - ОСВ МЪЖЕ И ЖЕНИ - ОБЩО	2 595	57,4	
МЪЖЕ - общо	247	47,2	
1.До 18 г.	30	14,0	4,0
2.Над 18-28 г.	63	22,4	5,6
3.Над 28 г.	154	63,8	14,8
ЖЕНИ - общо	2 348	58,4	
1.До 18 г.	32	13,2	4,8
2.Над 18-28 г.	108	22,3	5,7
3.Над 28 г.	2 208	60,8	20,9
1.1. Пенсии за трудова дейност МЪЖЕ И ЖЕНИ - ОБЩО	2 255	58,2	
МЪЖЕ - общо	222	50,1	
1.До 18 г.	21	14,3	3,7
2.Над 18-28 г.	48	22,2	5,8
3.Над 28 г.	153	63,8	14,8
ЖЕНИ - общо	2 033	59,1	
1.До 18 г.	21	13,1	4,9
2.Над 18-26 г.	77	22,4	3,6
3.Над 26 г.	1 935	61,1	20,7
1.2. Пенсии за лицата по чл.69 от КСО МЪЖЕ И ЖЕНИ - ОБЩО	340	51,4	
МЪЖЕ - общо	25	21,0	
1.До 18 г.	9	13,5	4,5
2.Над 18-28 г.	15	22,8	5,2
3.Над 28 г.	1	60,8	16,6
ЖЕНИ - общо	315	53,8	
1.До 18 г.	11	13,5	4,5
2.Над 18-26 г.	31	22,0	4,0
3.Над 26 г.	273	59,1	22,3

8. ДОБАВКИ КЪМ ПЕНСИИТЕ

8.1. Брой на добавките към пенсиите към 31.12.2015 г.,
разпределени по вид на пенсията и вид на добавките

ВИД НА ПЕНСИИТЕ	Добавки за чужда помощ	Добавки за ветерани и доброволци	Добавки за старост *	Добавки по чл.46, ал.4 от ЗП	Добавки от чл.84 от КСО по вида на пенсия	Добавки по чл.9 от ЗПГРРЛ
ПЕНСИИ - ВСИЧКО (I + II + III)	89 581	3 501	26 023	29 356	734 306	9 565
I. Ф О Н Д " П Е Н С И И "	74 298	3 470	25 445	29 339	729 293	9 479
А. ПЕНСИИ ЗА ТРУДОВА ДЕЙНОСТ -ВСИЧКО	72 755	3 186	24 801	29 325	719 415	9 461
1.Инвалидност поради общо заболяване	31 680	84	1 362	5	67 796	801
2.Пенсии за осигурителен стаж и възраст	40 200	3 078	21 481	29 319	644 713	8 597
3.Пенсии за осигурит. стаж и възраст-ЗПЗСК	188	11	1 661		1 660	16
4.Инвалидност - общо забол. - ЗПЗСК	148	13	46		462	1
5.Инвалидност-общо забол.-СВОК на ТПК	210		16		297	2
6.Пенсии за осигурителен стаж и възраст-СВОК на ТПК	319		221	1	4 419	40
7.Частни занаятчии, търговци и др.	10		14		68	4
Б.ПЕНСИИ ЗА ЛИЦАТА ПО ЧЛ. 69 ОТ КСО:	1 543	284	644	14	9 878	18
1.Инвалидност поради общо заболяване	19				1	
2.Пенсии за осигурителен стаж и възраст	1 524	284	644	14	9 877	18
II. ФОНД "ПЕНСИИ, НЕСВЪРЗАНИ С ТРУДОВА ДЕЙНОСТ"	14 507	16	423		3 279	46
1.Старост/Поборнически/						
2.Пенсии за военна инвалидност	206	9	12		140	4
3.Народни по отм.чл.28	1		1			
4.Народни по чл.30А	1		5		3	
5.За особени заслуги			5		2	
6.Пенсии за гражданска инвалидност	21		2		15	
7.Старост на частни земеделски стопани	11	1	26		130	1
8.С отделен указ	1		1			
9.Социални пенсии за инвалидност	14 266	2	183		2 050	21
10.Персонални пенсии			12		220	5
11.Социални пенсии за старост		4	176		719	15
III. ФОНД "ТРУДОВА ЗЛОПОЛУКА И ПРОФЕСИОНАЛНА БОЛЕСТ"	776	15	155	17	1 734	40
А. ПЕНСИИ ЗА ТРУДОВА ДЕЙНОСТ - ВСИЧКО	773	14	154	17	1 733	40
1.Инвалидност поради трудова злополука и професионална болест	759	13	146	17	1 683	39
2.Инвалидност поради трудова злополука и професионална болест - ЗПЗСК	10	1	7		43	
3.Инвалидност поради трудова злополука и професионална болест - СВОК на ТПК	4		1		7	1
Б.ПЕНСИИ ЗА ЛИЦАТА ПО ЧЛ. 69 ОТ КСО:	3	1	1		1	
1.Инвалидност поради трудова злополука и професионална болест	3	1	1		1	

*На възраст 75 г. до 79 г. и над 80 г. отпуснати до 31.12.1999 г.

8.2. Брой и средна възраст на вдовците и вдовиците, съгласно чл.84 от КСО, разпределени по вид на водещата пенсия и пол на пенсионерите към 31.12.2015 г.

ВИД НА ПЕНСИИТЕ	О Б Щ О		М Ъ Ж Е		Ж Е Н И	
	БРОЙ	Средна възраст	БРОЙ	Средна възраст	БРОЙ	Средна възраст
ПЕНСИИ - ВСИЧКО (I + II + III)	587 246	76,3	106 195	77,8	481 051	76,0
I. Ф О Н Д " П Е Н С И И "	583 040	76,3	105 446	77,8	477 594	76,0
А. ПЕНСИИ ЗА ТРУДОВА ДЕЙНОСТ -ВСИЧКО	575 876	76,3	98 882	77,9	476 994	76,0
1.Инвалидност поради общо заболяване	50 530	69,7	7 494	69,2	43 036	69,7
2.Пенсии за осигурителен стаж и възраст	519 614	76,9	91 045	78,6	428 569	76,5
3.Пенсии за осигурит. стаж и възраст-ЗПЗСК	1 567	94,8	13	101,1	1 554	94,7
4.Инвалидност - общо забол. - ЗПЗСК	385	82,3	17	80,3	368	82,4
5.Инвалидност-общо забол.-СВОК на ТПК	212	73,1	18	75,5	194	72,9
на ТПК	3 516	81,1	285	83,6	3 231	80,9
7.Частни занаятчии, търговци и др.	52	86,1	10	86,5	42	86,1
Б.ПЕНСИИ ЗА ЛИЦАТА ПО ЧЛ. 69 ОТ КСО:	7 164	75,4	6 564	75,7	600	73,0
1.Инвалидност поради общо заболяване	1	74,5	1	74,5		
2.Пенсии за осигурителен стаж и възраст	7 163	75,4	6 563	75,7	600	73,0
II. ФОНД "ПЕНСИИ, НЕСВЪРЗАНИ С ТРУДОВА ДЕЙНОСТ"	2 797	79,6	396	75,1	2 401	80,4
1.Старост/Поборнически/						
2.Пенсии за военна инвалидност	92	72,4	67	71,8	25	73,9
3.Народни по отм.чл.28						
4.Народни по чл.30А	3	92,8			3	92,8
5.За особени заслуги	1	74,5			1	74,5
6.Пенсии за гражданска инвалидност	11	74,8	6	74,8	5	74,9
7.Старост на частни земеделски стопани	119	86,5	17	87,8	102	86,3
8.С отделен указ						
9.Социални пенсии за инвалидност	1 685	76,7	176	70,4	1 509	77,4
10.Персонални пенсии	208	83,6			208	83,6
11.Социални пенсии за старост	678	85,5	130	81,6	548	86,4
III. ФОНД "ТРУДОВА ЗЛОПОЛУКА И ПРОФЕСИОНАЛНА БОЛЕСТ"	1 409	78,4	353	76,7	1 056	79,0
А. ПЕНСИИ ЗА ТРУДОВА ДЕЙНОСТ - ВСИЧКО	1 408	78,4	352	76,7	1 056	79,0
1.Инвалидност поради трудова злополука и професионална болест	1 364	78,3	346	76,6	1 018	78,8
2.Инвалидност поради трудова злополука и професионална болест - ЗПЗСК	38	82,1	6	78,6	32	82,8
3.Инвалидност поради трудова злополука и професионална болест - СВОК на ТПК	6	83,5			6	83,5
Б.ПЕНСИИ ЗА ЛИЦАТА ПО ЧЛ. 69 ОТ КСО:	1	93,3	1	93,3		
1.Инвалидност поради трудова злополука и професионална болест	1	93,3	1	93,3		

8.3. Брой и среден месечен размер на добавките по чл.84 от КСО, отпуснати на вдовците и вдовиците, разпределени по вид на добавката и пол на пенсионерите към 31.12.2015 г.

ВИД НА ПЕНСИИТЕ	О Б Щ О		М Ъ Ж Е		Ж Е Н И	
	БРОЙ	Среден месечен размер	БРОЙ	Среден месечен размер	БРОЙ	Среден месечен размер
ПЕНСИИ - ВСИЧКО (I + II + III)	734 515	63,04	142 164	42,63	592 351	67,94
I. Ф О Н Д " П Е Н С И И "	582 304	76,93	104 738	54,69	477 566	81,81
A. ПЕНСИИ ЗА ТРУДОВА ДЕЙНОСТ -ВСИЧКО	566 902	75,71	104 665	54,64	462 237	80,49
1.Инвалидност поради общо заболяване	251 893	68,22	45 322	55,05	206 571	71,12
2.Пенсии за осигурителен стаж и възраст	312 166	82,01	58 209	54,51	253 957	88,32
3.Пенсии за осигурит. стаж и възраст-ЗПЗСК	1 081	41,55	448	41,67	633	41,46
4.Инвалидност - общо забол. - ЗПЗСК	1 197	47,97	477	47,99	720	47,96
5.Инвалидност-общо забол.-СВОК на ТПК	113	53,56	48	49,20	65	56,79
6.Пенсии за осигурителен стаж и възраст-СВОК на ТПК	392	64,97	157	49,24	235	75,47
7.Частни занаятчии, търговци и др.	60	41,48	4	40,16	56	41,57
Б.ПЕНСИИ ЗА ЛИЦАТА ПО ЧЛ. 69 ОТ КСО:	15 402	121,64	73	119,84	15 329	121,65
1.Инвалидност поради общо заболяване	14	74,65	1	94,76	13	73,11
2.Пенсии за осигурителен стаж и възраст	15 388	121,68	72	120,19	15 316	121,69
II. ФОНД "ПЕНСИИ, НЕСВЪРЗАНИ С ТРУДОВА ДЕЙНОСТ"	147 055	8,23	37 008	8,36	110 047	8,18
1.Старост/Поборнически/						
2.Пенсии за военна инвалидност	1 140	39,30	96	28,99	1 044	40,25
3.Народни по отм.чл.28	10	30,51			10	30,51
4.Народни по чл.30А	13	30,51	2	30,51	11	30,51
5.За особени заслуги	2	129,85			2	129,85
6.Пенсии за гражданска инвалидност	51	22,18	4	22,89	47	22,12
7.Старост на частни земеделски стопани	79	41,72	30	41,72	49	41,72
8.С отделен указ	5	30,51	1	30,51	4	30,51
9.Социални пенсии за инвалидност	144 111	7,70	36 282	7,91	107 829	7,63
10.Персонални пенсии	6	30,51	6	30,51		
11.Социални пенсии за старост	1 638	30,51	587	30,51	1 051	30,51
III. ФОНД "ТРУДОВА ЗЛОПОЛУКА И ПРОФЕСИОНАЛНА БОЛЕСТ"	5 156	57,37	418	54,15	4 738	57,65
A. ПЕНСИИ ЗА ТРУДОВА ДЕЙНОСТ - ВСИЧКО	5 137	57,36	417	54,11	4 720	57,65
1.Инвалидност поради трудова злополука и професионална болест	5 013	57,69	407	54,16	4 606	58,01
2.Инвалидност поради трудова злополука и професионална болест - ЗПЗСК	118	43,75	9	52,15	109	43,06
3.Инвалидност поради трудова злополука и професионална болест - СВОК на ТПК	6	48,03	1	52,15	5	47,20
Б.ПЕНСИИ ЗА ЛИЦАТА ПО ЧЛ. 69 ОТ КСО:	19	59,49	1	67,61	18	59,04
1.Инвалидност поради трудова злополука и професионална болест	19	59,49	1	67,61	18	59,04

8.4. Брой и среден месечен размер на добавките по чл.84 от КСО, разпределени по вид на основната пенсия и вид на получаваната добавка към основната пенсия, към 31.12.2015 г.

ВИД НА ПЕНСИИТЕ	Пенсии, получавани като основни		Пенсии, получавани като добавка към основната пенсия	
	БРОЙ	Среден месечен размер	БРОЙ	Среден месечен размер
ПЕНСИИ - ВСИЧКО (I + II + III +IV)	587 424	242,29	734 515	63,04
ПЕНСИИ - ДОО (I + II + III)	587 246	242,27	734 306	63,04
I. ФОНД "П Е Н С И И"	583 040	242,92	729 293	63,10
А. ПЕНСИИ ЗА ТРУДОВА ДЕЙНОСТ -ВСИЧКО	575 876	239,33	719 415	63,30
1.Инвалидност поради общо заболяване	50 530	201,23	67 796	56,55
2.Пенсии за осигурителен стаж и възраст	519 614	243,65	644 713	64,05
3.Пенсии за осигурит. стаж и възраст-ЗПЗСК	1 567	157,41	1 660	54,09
4.Инвалидност - общо забол. - ЗПЗСК	385	157,84	462	56,54
5.Инвалидност-общо забол.-СВОК на ТПК	212	170,95	297	54,44
6.Пенсии за осигурителен стаж и възраст-СВОК на ТПК	3 516	199,56	4 419	62,94
7.Частни занаятчии, търговци и др.	52	149,87	68	48,49
Б.ПЕНСИИ ЗА ЛИЦАТА ПО ЧЛ. 69 ОТ КСО:	7 164	531,22	9 878	48,64
1.Инвалидност поради общо заболяване	1	191,99	1	80,31
2.Пенсии за осигурителен стаж и възраст	7 163	531,27	9 877	48,64
II. ФОНД "ПЕНСИИ, НЕСВЪРЗАНИ С ТРУДОВА ДЕЙНОСТ"	2 797	127,04	3 279	47,78
1.Старост/Поборнически/				
2.Пенсии за военна инвалидност	92	139,87	140	38,32
3.Народни по отм.чл.28				
4.Народни по чл.30А	3	115,15	3	87,77
5.За особени заслуги	1	700,00	2	67,94
6.Пенсии за гражданска инвалидност	11	197,37	15	50,94
7.Старост на частни земеделски стопани	119	157,44	130	43,37
8.С отделен указ				
9.Социални пенсии за инвалидност	1 685	131,09	2 050	50,26
10.Персонални пенсии	208	103,64	220	47,07
11.Социални пенсии за старост	678	115,15	719	43,30
III. ФОНД "ТРУДОВА ЗЛОПОЛУКА И ПРОФЕСИОНАЛНА БОЛЕСТ"	1 409	201,24	1 734	63,98
А. ПЕНСИИ ЗА ТРУДОВА ДЕЙНОСТ - ВСИЧКО	1 408	201,24	1 733	64,00
1.Инвалидност поради трудова злополука и професионална болест	1 364	202,48	1 683	64,21
2.Инвалидност поради трудова злополука и професионална болест - ЗПЗСК	38	162,62	43	57,24
3.Инвалидност поради трудова злополука и професионална болест - СВОК на ТПК	6	163,96	7	54,95
Б.ПЕНСИИ ЗА ЛИЦАТА ПО ЧЛ. 69 ОТ КСО:	1	201,08	1	41,72
1.Инвалидност поради трудова злополука и професионална болест	1	201,08	1	41,72
IV. Пенсия по § 5, ал.2, 4 от ПЗР на КСО	178	315,84	209	72,07

8.5. Брой на пенсиите, към които се получават добавки общо и по фондове на ДОО към 31.12.2015 г. *
(лични и наследствени)

ВИД НА ДОБАВКИТЕ	ОБЩО - ДОО	ФОНД "ПЕНСИИ"	А. Пенсии за трудова дейност	Б.Пенсии за лицата по чл.69 от КСО	ФОНД "ПЕНСИИ, НЕСВЪРЗАНИ С ТРУДОВА ДЕЙНОСТ"	ФОНД "ТРУДОВА ЗЛОПОЛУКА И ПРОФЕСИОНАЛНА БОЛЕСТ"
ВСИЧКО	130 835	115 427	113 590	1 837	14 567	841
1. ДОБАВКИ по чл.9, ал.1 от ЗПГРРЛ	9 568	9 482	9 464	18	46	40
2. ЧУЖДА ПОМОЩ	88 505	73 231	71 710	1 521	14 505	769
3. НА ПОСТРАДАЛ В ОТЕЧЕСТВЕНАТА ВОЙНА - всичко	2	1		1	1	
4.НА ПОСТРАДАЛ ОТ ОТЕЧЕСТВЕНАТА ВОЙНА - III -та група инвалидност - всичко	17	15	15		2	
5.НА ВЕТЕРАНИ ОТ ОТЕЧЕСТВЕНАТА ВОЙНА - всичко	3 446	3 426	3 143	283	7	13
6.ДОБАВКА по чл. 46, ал.4 от отм.ЗП /ЗА ПМС N 40 /	29 261	29 244	29 230	14		17
7.ДОБАВКА загинал в ОВ и чл.46, ал.3 от отм. ЗП	36	28	28		6	2

* - Без добавката по чл. 84 от КСО

Да се добави забележка и в следващите 3 таблици.

8.5. Брой на пенсиите, към които се получават добавки общо и по фондове на ДОО към 31.12.2015 г.
(лични)

(Продължение)

ВИД НА ДОБАВКИТЕ	О Б Щ О - Д О О	Ф О Н Д " П Е Н С И И "	А. Пенсии за трудова дейност	Б.Пенсии за лицата по чл.69 от КСО	Ф О Н Д " П Е Н С И И, НЕСВЪРЗАНИ С ТРУДОВА ДЕЙНОСТ "	Ф О Н Д " ТРУДОВА ЗЛОПОЛУКА И ПРОФЕСИОНАЛ- НА БОЛЕСТ "
ВСИЧКО	128 151	112 914	111 298	1 616	14 556	681
1. ДОБАВКИ по чл.9, ал.1 от ЗПГРРЛ	9 234	9 169	9 153	16	45	20
2. ЧУЖДА ПОМОЩ	86 233	71 100	69 792	1 308	14 500	633
3. НА ПОСТРАДАЛ В ОТЕЧЕСТВЕНАТА ВОЙНА - всичко	2	1		1	1	
4.НА ПОСТРАДАЛ ОТ ОТЕЧЕСТВЕНАТА ВОЙНА - III-та група инвалидност - всичко	17	15	15		2	
5.НА ВЕТЕРАНИ ОТ ОТЕЧЕСТВЕНАТА ВОЙНА - всичко	3 438	3 419	3 142	277	7	12
6.ДОБАВКА по чл. 46, ал.4 от отм.ЗП /ЗА ПМС N 40 /	29 198	29 184	29 170	14		14
7.ДОБАВКА загинал в ОВ и чл.46, ал.3 от отм. ЗП	29	26	26		1	2

8.5. Брой на пенсиите, към които се получават добавки общо и по фондове на ДОО към 31.12.2015 г.
(наследствени)

(Продължение и край)

ВИД НА ДОБАВКИТЕ	ОБЩО - ДОО	ФОНД "ПЕНСИИ"	А. Пенсии за трудова дейност	Б.Пенсии за лицата по чл.69 от КСО	ФОНД "ПЕНСИИ, НЕСВЪРЗАНИ С ТРУДОВА ДЕЙНОСТ"	ФОНД "ТРУДОВА ЗЛОПОЛУКА И ПРОФЕСИОНАЛ- НА БОЛЕСТ"
ВСИЧКО	2 684	2 513	2 292	221	11	160
1. ДОБАВКИ по чл.9, ал.1 от ЗПГРРЛ	334	313	311	2	1	20
2. ЧУЖДА ПОМОЩ	2 272	2 131	1 918	213	5	136
3. НА ПОСТРАДАЛ В ОТЕЧЕСТВЕНАТА ВОЙНА - всичко						
4.НА ПОСТРАДАЛ ОТ ОТЕЧЕСТВЕНАТА ВОЙНА - III-та група инвалидност - всичко						
5.НА ВЕТЕРАНИ ОТ ОТЕЧЕСТВЕНАТА ВОЙНА - всичко	8	7	1	6		1
6.ДОБАВКА по чл. 46, ал.4 от отм.ЗП /ЗА ПМС N 40 /	63	60	60			3
7.ДОБАВКА загинал в ОВ и чл.46, ал.3 от отм. ЗП	7	2	2		5	

8.6. Брой на пенсиите, към които се получават добавки, за периода 2011 - 2015 г.
(към 31.12. на съответната година)

ВИД НА ДОБАВКИТЕ	2011 г.	2012 г.	2013 г.	2014 г.	2015 г.
ВСИЧКО	158 541	150 856	144 263	137 928	130 835
1.ЧУЖДА ПОМОЩ	100 858	97 110	94 590	92 005	88 505
2.НА ПОСТРАДАЛ В ОТЕЧЕСТВЕНАТА ВОЙНА	11	9	7	7	2
3.НА ПОСТРАДАЛ ОТ ОТЕЧЕСТВЕНАТА ВОЙНА - III-та група инвалидност	54	38	26	23	17
4.НА ВЕТЕРАНИ ОТ ОТЕЧЕСТВЕНАТА ВОЙНА	10 534	8 225	6 388	4 804	3 446
5.ДОБАВКА по чл.46, ал.4 от ЗП /ЗА ПМС N 40 /	36 433	34 924	33 038	31 178	29 261
6.ДОБАВКА ЗАГИНАЛ в ОВ и чл.46, ал.3 от отм. ЗП	95	76	61	47	36
7. ДОБАВКИ по чл.9, ал.1 от ЗПГРРЛ	10 556	10 474	10 153	9 864	9 568

8.7. Брой на пенсионерите, на които е отпусната чужда помощ, разпределени по вид на водещата пенсия, за периода 1.01.2015 - 31.12.2015 г.

ВИД НА ПЕНСИИТЕ	Общо	Лични	Наследствени
ПЕНСИИ - ВСИЧКО (I + II + III)	11 196	11 083	113
I. ФОНД "П Е Н С И И"	10 098	9 987	111
А. ПЕНСИИ ЗА ТРУДОВА ДЕЙНОСТ - ВСИЧКО	9 867	9 772	95
1.Инвалидност поради общо заболяване	3 389	3 377	12
2.Пенсии за осигурителен стаж и възраст	6 396	6 313	83
3.Пенсии за осигурит. стаж и възраст-ЗПЗСК	25	25	
4.Инвалидност - общо забол. - ЗПЗСК	9	9	
5.Инвалидност-общо забол.- СВОК на ТПК	4	4	
6.Пенсии за осигурителен стаж и възраст-СВОК на ТПК	44	44	
7.Частни занаятчии, търговци и др.			
Б.ПЕНСИИ ЗА ЛИЦАТА ПО ЧЛ. 69 ОТ КСО:	231	215	16
1.Инвалидност поради общо заболяване			
2.Пенсии за осигурителен стаж и възраст	231	215	16
II. ФОНД "ПЕНСИИ, НЕСВЪРЗАНИ С ТРУДОВА ДЕЙНОСТ"	1 067	1 067	
1.Старост/Поборнически/			
2.Пенсии за военна инвалидност	4	4	
3.Народни по отм.чл.28			
4.Народни по чл.30А			
5.За особени заслуги			
6.Пенсии за гражданска инвалидност	1	1	
7.Старост на частни земеделски стопани			
8.С отделен указ			
9.Социални пенсии за инвалидност	1 062	1 062	
10.Персонални пенсии			
11.Социални пенсии за старост			
III. ФОНД "ТРУДОВА ЗЛОПОЛУКА И ПРОФЕСИОНАЛНА БОЛЕСТ"	31	29	2
А. ПЕНСИИ ЗА ТРУДОВА ДЕЙНОСТ - ВСИЧКО	31	29	2
1.Инвалидност поради трудова злополука и професионална болест	29	27	2
2.Инвалидност поради трудова злополука и професионална болест - ЗПЗСК	2	2	
3.Инвалидност поради трудова злополука и професионална болест - СВОК на ТПК			
Б.ПЕНСИИ ЗА ЛИЦАТА ПО ЧЛ. 69 ОТ КСО:			
1.Инвалидност поради трудова злополука и професионална болест			

9. ПЕНСИИ ПО ТП на НОИ

9.1. Брой на пенсиите и пенсионерите по
ТП на НОИ към 31.12.2015 г.

ТП на НОИ	Д О О		
	БРОЙ НА		Брой на пенсиите на 100 пенсионера
	ПЕНСИИТЕ	ПЕНСИОНЕРИТЕ	
О Б Щ О	2 644 808	2 178 123	121,43
1.Благоевград	92 738	82 435	112,50
2.Бургас	120 572	108 876	110,74
3.Варна	150 680	124 942	120,60
4.Велико Търново	88 726	76 381	116,16
5.Видин	41 562	35 321	117,67
6.Враца	78 793	61 866	127,36
7.Габрово	56 937	44 480	128,01
8.Кърджали	58 867	51 316	114,71
9.Кюстендил	58 904	48 434	121,62
10.Ловеч	56 559	46 997	120,35
11.Монтана	59 302	47 301	125,37
12.Пазарджик	89 759	76 114	117,93
13.Перник	57 778	45 069	128,20
14.Плевен	110 541	88 844	124,42
15.Пловдив	246 896	197 006	125,32
16.Разград	47 459	39 191	121,10
17.Русе	85 324	72 430	117,80
18.Силистра	56 619	40 839	138,64
19.Сливен	61 953	53 911	114,92
20.Смолян	42 820	37 065	115,53
21.София-град	444 011	340 501	130,40
22.София	93 800	74 687	125,59
23.Стара Загора	118 473	101 005	117,29
24.Добрич	60 946	53 066	114,85
25.Търговище	38 413	33 985	113,03
26.Хасково	84 562	74 283	113,84
27.Шумен	64 452	53 386	120,73
28.Ямбол	49 161	41 163	119,43
30. Турция	17 380	17 223	100,91
31.ЕРМД	10 821	10 006	108,15

9.1. Брой на пенсиите и пенсионерите по
ТП на НОИ към 31.12.2015 г.

(Продължение)

ТП на НОИ	ОБЩО ФОНД "ПЕНСИИ"	
	БРОЙ НА	
	ПЕНСИИТЕ	ПЕНСИОНЕРИТЕ
ОБЩО	2 117 387	2 111 089
1.Благоевград	80 134	79 945
2.Бургас	106 019	105 758
3.Варна	121 558	121 241
4.Велико Търново	74 248	74 078
5.Видин	34 243	34 142
6.Враца	59 699	59 517
7.Габрово	43 588	43 449
8.Кърджали	49 266	49 155
9.Кюстендил	47 323	47 174
10.Ловеч	45 507	45 383
11.Монтана	45 882	45 730
12.Пазарджик	73 205	72 938
13.Перник	44 149	43 950
14.Плевен	86 427	86 158
15.Пловдив	191 367	190 792
16.Разград	37 335	37 219
17.Русе	70 427	70 194
18.Силистра	39 108	38 991
19.Сливен	51 888	51 709
20.Смолян	36 099	35 792
21.София-град	333 348	332 547
22.София	72 646	72 363
23.Стара Загора	98 955	98 664
24.Добрич	51 222	51 100
25.Търговище	32 694	32 621
26.Хасково	72 473	72 282
27.Шумен	51 480	51 307
28.Ямбол	40 180	40 013
30. Турция	16 991	16 963
31.ЕРМД	9 926	9 914

9.1. Брой на пенсиите и пенсионерите по
ТП на НОИ към 31.12.2015 г.

(Продължение)

ТП на НОИ	ОБЩО ФОНД "ПЕНСИИ, НЕСВЪРЗАНИ С ТРУДОВА ДЕЙНОСТ"	
	БРОЙ НА	
	ПЕНСИИТЕ	ПЕНСИОНЕРИТЕ
ОБЩО	506 095	57 676
1.Благоевград	11 897	2 157
2.Бургас	13 595	2 694
3.Варна	28 026	3 191
4.Велико Търново	13 904	2 023
5.Видин	7 025	1 053
6.Враца	18 436	2 073
7.Габрово	12 831	842
8.Кърджали	9 169	1 909
9.Кюстендил	11 060	1 056
10.Ловеч	10 585	1 414
11.Монтана	12 899	1 352
12.Пазарджик	15 707	2 767
13.Перник	12 731	824
14.Плевен	23 291	2 274
15.Пловдив	53 433	5 370
16.Разград	9 759	1 768
17.Русе	14 095	1 901
18.Силистра	17 225	1 694
19.Сливен	9 483	1 946
20.Смолян	5 761	791
21.София-град	108 114	7 030
22.София	20 169	1 904
23.Стара Загора	18 548	1 971
24.Добрич	9 284	1 734
25.Търговище	5 406	1 214
26.Хасково	11 463	1 716
27.Шумен	12 521	1 812
28.Ямбол	8 605	987
30. Турция	215	135
31.ЕРМД	858	74

9.1. Брой на пенсиите и пенсионерите по
ТП на НОИ към 31.12.2015 г.

(Продължение и край)

ТП на НОИ	ФОНД "ТРУДОВА ЗЛОПОЛУКА И ПРОФЕСИОНАЛНА БОЛЕСТ"	
	БРОЙ НА	
	ПЕНСИИТЕ	ПЕНСИОНЕРИТЕ
О Б Щ О	21 326	9 358
1.Благоевград	707	333
2.Бургас	958	424
3.Варна	1 096	510
4.Велико Търново	574	280
5.Видин	294	126
6.Враца	658	276
7.Габрово	518	189
8.Кърджали	432	252
9.Кюстендил	521	204
10.Ловеч	467	200
11.Монтана	521	219
12.Пазарджик	847	409
13.Перник	898	295
14.Плевен	823	412
15.Пловдив	2 096	844
16.Разград	365	204
17.Русе	802	335
18.Силистра	286	154
19.Сливен	582	256
20.Смолян	960	482
21.София-град	2 549	924
22.София	985	420
23.Стара Загора	970	370
24.Добрич	440	232
25.Търговище	313	150
26.Хасково	626	285
27.Шумен	451	267
28.Ямбол	376	163
30. Турция	174	125
31.ЕРМД	37	18

9.2. Брой на пенсиите по видове и ТП на НОИ
към 31.12.2015 г.

ТП на НОИ	О Б Щ О		ФОНД "П Е Н С И И"			
			ОБЩО		А. Пенсии за трудова дейност	
	ОБЩО	31.XII.2015 г. В % КЪМ 31.XII.2014 г.	ОБЩО	Процент от общия брой	ОБЩО	Процент от общия брой
О Б Щ О	2 644 808	99,1%	2 117 387	100,0%	2 023 461	100,0%
1.Благоевград	92 738	99,6%	80 134	3,8%	77 661	3,8%
2.Бургас	120 572	100,2%	106 019	5,0%	100 651	5,0%
3.Варна	150 680	100,4%	121 558	5,7%	115 602	5,7%
4.Велико Търново	88 726	99,1%	74 248	3,5%	70 891	3,5%
5.Видин	41 562	98,4%	34 243	1,6%	33 355	1,6%
6.Враца	78 793	98,8%	59 699	2,8%	58 087	2,9%
7.Габрово	56 937	98,6%	43 588	2,1%	42 740	2,1%
8.Кърджали	58 867	103,0%	49 266	2,3%	48 378	2,4%
9.Кюстендил	58 904	99,3%	47 323	2,2%	45 819	2,3%
10.Ловеч	56 559	98,8%	45 507	2,1%	43 897	2,2%
11.Монтана	59 302	98,0%	45 882	2,2%	44 529	2,2%
12.Пазарджик	89 759	98,5%	73 205	3,5%	71 597	3,5%
13.Перник	57 778	98,0%	44 149	2,1%	42 915	2,1%
14.Плевен	110 541	98,5%	86 427	4,1%	82 276	4,1%
15.Пловдив	246 896	98,7%	191 367	9,0%	182 019	9,0%
16.Разград	47 459	100,0%	37 335	1,8%	36 677	1,8%
17.Русе	85 324	98,7%	70 427	3,3%	68 453	3,4%
18.Силистра	56 619	98,4%	39 108	1,8%	38 522	1,9%
19.Сливен	61 953	99,2%	51 888	2,5%	48 795	2,4%
20.Смолян	42 820	99,9%	36 099	1,7%	35 221	1,7%
21.София-град	444 011	99,0%	333 348	15,7%	307 185	15,2%
22.София	93 799	98,7%	72 646	3,4%	69 163	3,4%
23.Стара Загора	118 473	98,6%	98 955	4,7%	94 395	4,7%
24.Добрич	60 946	98,8%	51 222	2,4%	49 352	2,4%
25.Търговище	38 413	99,2%	32 694	1,5%	31 892	1,6%
26.Хасково	84 562	98,7%	72 473	3,4%	69 497	3,4%
27.Шумен	64 452	99,2%	51 480	2,4%	49 528	2,4%
28.Ямбол	49 161	98,1%	40 180	1,9%	37 535	1,9%
30. Турция	17 380	96,4%	16 991	0,8%	16 988	0,8%
31.ЕРМД	10 821	112,4%	9 926	0,5%	9 841	0,5%

9.2. Брой на пенсиите по видове и ТП на НОИ
към 31.12.2015 г.

(Продължение)

ТП на НОИ	А. ПЕНСИИ ЗА ТРУДОВА ДЕЙНОСТ						
	Инвалидност общо заболяване	Пенсии за осигур. стаж и възраст	Пенсии за осигур. стаж и възраст ЗПЗСК	Инвалидност общо заболяване ЗПЗСК	Инвалидност общо заболяване СВОК на ТПК	Пенсии за осигур. стаж и възраст СВОК наТПК	Частни занаятчи, търговци и др.
О Б Щ О	453 621	1 560 460	1 905	772	871	5 734	98
1.Благоевград	14 870	62 511	47	29	27	175	2
2.Бургас	15 551	84 803	104	45	24	122	2
3.Варна	26 419	88 303	56	29	99	691	5
4.Велико Търново	11 682	58 823	64	17	30	271	4
5.Видин	5 995	27 099	58	13	12	176	2
6.Враца	15 359	42 338	88	28	14	259	1
7.Габрово	9 792	32 723	29	10	17	164	5
8.Кърджали	12 508	35 805	41	19	4	1	
9.Кюстендил	8 162	37 598	26	13	4	16	
10.Ловеч	9 114	34 192	66	15	31	477	2
11.Монтана	10 546	33 422	98	20	57	383	3
12.Пазарджик	17 883	53 433	63	36	7	174	1
13.Перник	8 936	33 900	37	4	6	31	1
14.Плевен	18 584	63 367	153	43	25	93	11
15.Пловдив	42 782	138 490	200	83	130	321	13
16.Разград	11 703	24 723	47	66	32	104	2
17.Русе	13 215	54 924	69	38	15	192	
18.Силистра	16 075	22 221	36	19	64	106	1
19.Сливен	9 443	39 102	46	17	26	159	2
20.Смолян	6 933	28 185	62	10	3	27	1
21.София-град	83 111	223 022	28	8	117	881	18
22.София	16 698	52 184	74	13	19	175	
23.Стара Загора	16 398	77 756	90	28	6	113	4
24.Добрич	10 138	38 723	52	22	43	371	3
25.Търговище	6 677	25 138	55	14	4	2	2
26.Хасково	12 134	57 255	65	33	4	4	2
27.Шумен	12 871	36 394	47	53	25	131	7
28.Ямбол	7 176	30 150	42	24	26	113	4
30. Турция	649	16 252	62	23		2	
31.ЕРМД	2 217	7 624					

9.2. Брой на пенсиите по видове и ТП на НОИ
към 31.12.2015 г.

(Продължение)

ТП на НОИ	Б. ПЕНСИИ ЗА ЗА ЛИЦАТА ПО ЧЛ.69 ОТ КСО			
	ОБЩО	Процент от общия брой	Инвалидност общо заболяване	Пенсии за осигурителен стаж и възраст
О Б Щ О	93 926	100,0%	81	93 845
1.Благоевград	2 473	2,6%		2 473
2.Бургас	5 368	5,7%	1	5 367
3.Варна	5 956	6,3%	14	5 942
4.Велико Търново	3 357	3,6%	3	3 354
5.Видин	888	0,9%		888
6.Враца	1 612	1,7%	2	1 610
7.Габрово	848	0,9%	2	846
8.Кърджали	888	0,9%		888
9.Кюстендил	1 504	1,6%	1	1 503
10.Ловеч	1 610	1,7%	3	1 607
11.Монтана	1 353	1,4%	3	1 350
12.Пазарджик	1 608	1,7%		1 608
13.Перник	1 234	1,3%	1	1 233
14.Плевен	4 151	4,4%	2	4 149
15.Пловдив	9 348	10,0%	10	9 338
16.Разград	658	0,7%		658
17.Русе	1 974	2,1%	3	1 971
18.Силистра	586	0,6%	1	585
19.Сливен	3 093	3,3%	5	3 088
20.Смолян	878	0,9%		878
21.София-град	26 163	27,9%	8	26 155
22.София	3 483	3,7%	2	3 481
23.Стара Загора	4 560	4,9%	5	4 555
24.Добрич	1 870	2,0%	4	1 866
25.Търговище	802	0,9%		802
26.Хасково	2 976	3,2%	4	2 972
27.Шумен	1 952	2,1%	6	1 946
28.Ямбол	2 645	2,8%	1	2 644
30. Турция	3	0,0%		3
31.ЕРМД	85	0,1%		85

9.2. Брой на пенсиите по видове и ТП на НОИ
към 31.12.2015 г.

(Продължение)

ТП на НОИ	ФОНД "ПЕНСИИ, НЕСВЪРЗАНИ С ТРУДОВА ДЕЙНОСТ"								
	ОБЩО	Процент от общия брой	Старост - поборнически	Пенсии за военна инвалидност	Народни по отм. Чл.28 от отм.ЗП	Народни по отм. Чл.30 от отм.ЗП	За особени заслуги	Пенсии за гражданска инвалидност	Пенсии за старост на частни земеделски стопани
О Б Щ О	506 095	100,0%	1	5 548	5	9	16	298	160
1.Благоевград	11 897	2,4%	1	253		2		8	
2.Бургас	13 595	2,7%		273			1	20	103
3.Варна	28 026	5,5%		233				14	1
4.Велико Търново	13 904	2,7%		217				14	2
5.Видин	7 025	1,4%		90				2	1
6.Враца	18 436	3,6%		179				13	1
7.Габрово	12 831	2,5%		93				6	
8.Кърджали	9 169	1,8%		159				1	4
9.Кюстендил	11 060	2,2%		144				5	
10.Ловеч	10 585	2,1%		124	1			12	
11.Монтана	12 899	2,5%		145		1		10	3
12.Пазарджик	15 707	3,1%		272				9	4
13.Перник	12 731	2,5%		103				5	
14.Плевен	23 291	4,6%		248				15	
15.Пловдив	53 433	10,6%		481		1		25	18
16.Разград	9 759	1,9%		143				5	1
17.Русе	14 095	2,8%		194				9	
18.Силистра	17 225	3,4%		115				1	
19.Сливен	9 483	1,9%		168	1			10	2
20.Смолян	5 761	1,1%		143			1	6	2
21.София-град	108 114	21,4%		598	1	4	13	40	1
22.София	20 169	4,0%		211			1	19	8
23.Стара Загора	18 548	3,7%		260	1			14	2
24.Добрич	9 284	1,8%		128				11	1
25.Търговище	5 406	1,1%		102		1		3	1
26.Хасково	11 463	2,3%		165				2	2
27.Шумен	12 521	2,5%		152				10	1
28.Ямбол	8 605	1,7%		101	1			7	1
30. Турция	215	0,04%		45				1	1
31.ЕРМД	858	0,2%		9				1	

9.2. Брой на пенсиите по видове и ТП на НОИ
към 31.12.2015 г.

(Продължение)

ТП на НОИ	С отделен указ	ФОНД "ПЕНСИИ, НЕСВЪРЗАНИ С ТРУДОВА ДЕЙНОСТ"			ФОНД "ТРУДОВА ЗЛОПОЛУКА И ПРОФЕСИОНАЛНА БОЛЕСТ"			
		Социални пенсии за инвалидност	Персонални пенсии	Социални пенсии за старост	ОБЩО		А.Пенсии за трудова дейност	
					ОБЩО	Процент от общия брой	ОБЩО	Процент от общия брой
О Б Щ О	3	494 029	2 907	3 119	21 326	100,0%	21 292	100,0%
1.Благоевград		11 424	118	91	707	3,3%	707	3,3%
2.Бургас		12 860	159	179	958	4,5%	957	4,5%
3.Варна		27 527	119	132	1 096	5,1%	1 092	5,1%
4.Велико Търново		13 438	95	138	574	2,7%	574	2,7%
5.Видин		6 809	60	63	294	1,4%	294	1,4%
6.Враца		18 062	98	83	658	3,1%	658	3,1%
7.Габрово		12 685	21	26	518	2,4%	516	2,4%
8.Кърджали		8 870	56	79	432	2,0%	432	2,0%
9.Кюстендил		10 835	44	32	521	2,4%	519	2,4%
10.Ловеч		10 239	91	118	467	2,2%	467	2,2%
11.Монтана		12 550	96	94	521	2,4%	521	2,4%
12.Пазарджик		15 062	167	193	847	4,0%	847	4,0%
13.Перник		12 559	40	24	898	4,2%	898	4,2%
14.Плевен	1	22 758	125	144	823	3,9%	822	3,9%
15.Пловдив	1	52 467	174	266	2 096	9,8%	2 091	9,8%
16.Разград	1	9 425	82	102	365	1,7%	365	1,7%
17.Русе		13 725	91	76	802	3,8%	800	3,8%
18.Силистра		16 943	80	86	286	1,3%	286	1,3%
19.Сливен		8 958	217	127	582	2,7%	581	2,7%
20.Смолян		5 537	35	37	960	4,5%	959	4,5%
21.София-град		106 918	233	306	2 549	12,0%	2 539	11,9%
22.София		19 741	113	76	984	4,6%	984	4,6%
23.Стара Загора		18 068	101	102	970	4,5%	970	4,6%
24.Добрич		8 903	107	134	440	2,1%	439	2,1%
25.Търговище		5 072	81	146	313	1,5%	313	1,5%
26.Хасково		11 078	117	99	626	2,9%	625	2,9%
27.Шумен		12 136	114	108	451	2,1%	451	2,1%
28.Ямбол		8 367	71	57	376	1,8%	374	1,8%
30. Турция		168	0	0	174	0,8%	174	0,8%
31.ЕРМД		845	2	1	37	0,2%	37	0,2%

9.2. Брой на пенсиите по видове и ТП на НОИ
към 31.12.2015 г.

(Продължение и край)

ТП на НОИ	ФОНД "ТРУДОВА ЗЛОПОЛУКА И ПРОФЕСИОНАЛНА БОЛЕСТ"					
	А.Пенсии за трудова дейност			Б. Пенсии за лицата по чл.69 от КСО		
	Инвалидност труд.злоп.и проф.болест	Инвалидност труд.злоп.и проф.болест ЗПЗСК	Инвалидност труд.злоп.и проф.болест СВОК на ТПК	ОБЩО	Процент от общия брой	Инвалидност труд.злоп.и проф.болест
О Б Щ О	20 925	289	78	34	100,0%	34
1.Благоевград	681	25	1			
2.Бургас	942	13	2	1	2,9%	1
3.Варна	1 076	6	10	4	11,8%	4
4.Велико Търново	557	12	5	0	0,0%	
5.Видин	288	6				
6.Враца	648	8	2	0	0,0%	
7.Габрово	515		1	2	5,9%	2
8.Кърджали	430	2				
9.Кюстендил	513	4	2	2	5,9%	2
10.Ловеч	452	11	4			
11.Монтана	513	5	3			
12.Пазарджик	832	14	1			
13.Перник	895	3				
14.Плевен	801	21		1	2,9%	1
15.Пловдив	2 058	27	6	5	14,7%	5
16.Разград	350	14	1			
17.Русе	783	17		2	5,9%	2
18.Силистра	275	7	4			
19.Сливен	562	19		1	2,9%	1
20.Смолян	956	2	1	1	2,9%	1
21.София-град	2 512	6	21	10	29,4%	10
22.София	976	6	2			
23.Стара Загора	965	3	2			
24.Добрич	417	16	6	1	2,9%	1
25.Търговище	305	8				
26.Хасково	617	8		1	2,9%	1
27.Шумен	442	9				
28.Ямбол	362	8	4	2	5,9%	2
30. Турция	165	9				
31.ЕРМД	37					

9.3. Брой на пенсионерите с лични първи пенсии за
инвалидност поради общо заболяване на работници,служители и членове на СВОК
по ТП на НОИ и процент на намалена работоспособност към 31.12.2015 г.

ТП на НОИ	ОБЩО	НАМАЛЕНА РАБОТОСПОСОБНОСТ			Непоказани
		над 90%	от 71 до 90%	от 50 до 70%	
О Б Щ О	381 704	73 375	148 104	158 004	2 221
1.Благоевград	11 772	1 715	3 850	6 112	95
2.Бургас	11 437	1 954	3 437	6 012	34
3.Варна	22 463	4 393	8 810	9 002	258
4.Велико Търново	9 227	1 692	3 941	3 558	36
5.Видин	4 946	974	1 738	2 181	53
6.Враца	13 375	3 141	5 009	5 010	215
7.Габрово	8 868	1 967	3 564	3 247	90
8.Кърджали	9 937	1 290	3 486	5 124	37
9.Кюстендил	6 928	1 458	2 626	2 821	23
10.Ловеч	7 749	1 311	2 888	3 547	3
11.Монтана	8 963	1 961	3 728	3 229	45
12.Пазарджик	14 739	1 918	4 951	7 824	46
13.Перник	7 700	1 697	2 717	3 209	77
14.Плевен	15 807	2 921	5 963	6 894	29
15.Пловдив	37 080	7 415	12 964	16 501	200
16.Разград	9 844	1 421	4 034	4 333	56
17.Русе	10 880	1 866	4 192	4 763	59
18.Силистра	14 752	3 338	6 819	4 547	48
19.Сливен	7 200	1 128	2 183	3 840	49
20.Смолян	5 539	895	1 946	2 676	22
21.София-град	74 150	16 269	33 905	23 625	351
22.София	14 297	3 158	5 325	5 636	178
23.Стара Загора	13 282	2 426	5 019	5 762	75
24.Добрич	7 882	1 276	3 017	3 558	31
25.Търговище	5 065	812	1 834	2 401	18
26.Хасково	9 751	1 508	3 307	4 881	55
27.Шумен	10 394	1 964	4 000	4 418	12
28.Ямбол	5 795	1 176	2 224	2 384	11
30. Турция	263	37	97	128	1
31.ЕРМД	1 619	294	530	781	14

9.4. Относителен дял на броя на пенсионерите с лични пенсии за инвалидност поради общо заболяване по ТП на НОИ и процент на намалена работоспособност към 31.12.2015 г.

ТП на НОИ	ОБЩО	НАМАЛЕНА РАБОТОСПОСОБНОСТ			Непоказани
		над 90%	от 71 до 90%	от 50 до 70%	
О Б Щ О	100,00%	19,22%	38,80%	41,39%	0,58%
1.Благоевград	100,00%	14,57%	32,70%	51,92%	0,81%
2.Бургас	100,00%	17,08%	30,05%	52,57%	0,30%
3.Варна	100,00%	19,56%	39,22%	40,07%	1,15%
4.Велико Търново	100,00%	18,34%	42,71%	38,56%	0,39%
5.Видин	100,00%	19,69%	35,14%	44,10%	1,07%
6.Враца	100,00%	23,48%	37,45%	37,46%	1,61%
7.Габрово	100,00%	22,18%	40,19%	36,61%	1,01%
8.Кърджали	100,00%	12,98%	35,08%	51,56%	0,37%
9.Кюстендил	100,00%	21,05%	37,90%	40,72%	0,33%
10.Ловеч	100,00%	16,92%	37,27%	45,77%	0,04%
11.Монтана	100,00%	21,88%	41,59%	36,03%	0,50%
12.Пазарджик	100,00%	13,01%	33,59%	53,08%	0,31%
13.Перник	100,00%	22,04%	35,29%	41,68%	1,00%
14.Плевен	100,00%	18,48%	37,72%	43,61%	0,18%
15.Пловдив	100,00%	20,00%	34,96%	44,50%	0,54%
16.Разград	100,00%	14,44%	40,98%	44,02%	0,57%
17.Русе	100,00%	17,15%	38,53%	43,78%	0,54%
18.Силистра	100,00%	22,63%	46,22%	30,82%	0,33%
19.Сливен	100,00%	15,67%	30,32%	53,33%	0,68%
20.Смолян	100,00%	16,16%	35,13%	48,31%	0,40%
21.София-град	100,00%	21,94%	45,72%	31,86%	0,47%
22.София	100,00%	22,09%	37,25%	39,42%	1,25%
23.Стара Загора	100,00%	18,27%	37,79%	43,38%	0,56%
24.Добрич	100,00%	16,19%	38,28%	45,14%	0,39%
25.Търговище	100,00%	16,03%	36,21%	47,40%	0,36%
26.Хасково	100,00%	15,47%	33,91%	50,06%	0,56%
27.Шумен	100,00%	18,90%	38,48%	42,51%	0,12%
28.Ямбол	100,00%	20,29%	38,38%	41,14%	0,19%
30. Турция	100,00%	14,07%	36,88%	48,67%	0,38%
31.ЕРМД	100,00%	18,16%	32,74%	48,24%	0,86%

9.5. Брой на новоотпуснатите, изменените и прекратените пенсии
 през 2015 г., по ТП на НОИ и фондове на ДОО
 (общо)

ТП на НОИ	ОБЩО	НОВООТПУСНАТИ	ИЗМЕНЕНИ	ПРЕКРАТЕНИ
ОБЩО	548 484	143 367	259 884	145 233
1.Благоевград	18 626	5 755	7 363	5 508
2.Бургас	28 723	7 733	13 995	6 995
3.Варна	31 796	8 560	15 697	7 539
4.Велико Търново	18 226	4 760	8 384	5 082
5.Видин	7 849	2 071	3 247	2 531
6.Враца	15 745	4 156	7 124	4 465
7.Габрово	12 179	2 611	6 715	2 853
8.Кърджали	12 023	4 348	4 913	2 762
9.Кюстендил	11 467	2 906	5 563	2 998
10.Ловеч	11 313	2 962	5 229	3 122
11.Монтана	11 835	3 226	4 842	3 767
12.Пазарджик	15 393	4 611	5 748	5 034
13.Перник	11 063	2 437	5 627	2 999
14.Плевен	22 014	5 656	10 260	6 098
15.Пловдив	43 815	11 340	20 187	12 288
16.Разград	10 339	2 824	4 872	2 643
17.Русе	17 916	4 244	8 958	4 714
18.Силистра	9 240	2 443	4 110	2 687
19.Сливен	13 786	3 740	6 233	3 813
20.Смолян	9 189	2 455	4 458	2 276
21.София-град	98 430	23 351	52 978	22 101
22.София	19 695	5 040	9 328	5 327
23.Стара Загора	26 707	6 461	13 225	7 021
24.Добрич	13 573	3 569	6 101	3 903
25.Търговище	8 983	2 406	4 072	2 505
26.Хасково	18 354	4 874	7 894	5 586
27.Шумен	13 991	3 786	6 497	3 708
28.Ямбол	10 837	2 538	5 423	2 876
30. Турция	1 815	569	37	1 209
31.ЕРМД	3 562	1 935	804	823

9.5. Брой на новоотпуснатите, изменените и прекратените пенсии
 през 2015 г., по ТП на НОИ и фондове на ДОО
 (Фонд "Пенсии")

(Продължение)

ТП на НОИ	ОБЩО	НОВООТПУСНАТИ	ИЗМЕНЕНИ	ПРЕКРАТЕНИ
ОБЩО	533 450	136 787	258 222	138 441
1.Благоевград	18 073	5 522	7 325	5 226
2.Бургас	28 042	7 423	13 940	6 679
3.Варна	30 954	8 140	15 586	7 228
4.Велико Търново	17 710	4 529	8 315	4 866
5.Видин	7 579	1 962	3 211	2 406
6.Враца	15 192	3 868	7 062	4 262
7.Габрово	11 946	2 494	6 680	2 772
8.Кърджали	11 689	4 208	4 850	2 631
9.Кюстендил	11 192	2 775	5 527	2 890
10.Ловеч	10 977	2 784	5 193	3 000
11.Монтана	11 417	3 046	4 794	3 577
12.Пазарджик	14 805	4 400	5 694	4 711
13.Перник	10 820	2 363	5 580	2 877
14.Плевен	21 355	5 343	10 192	5 820
15.Пловдив	42 534	10 813	20 008	11 713
16.Разград	9 957	2 649	4 826	2 482
17.Русе	17 454	4 040	8 920	4 494
18.Силистра	8 859	2 275	4 060	2 524
19.Сливен	13 268	3 497	6 192	3 579
20.Смолян	8 979	2 385	4 435	2 159
21.София-град	96 390	22 440	52 777	21 173
22.София	19 204	4 853	9 256	5 095
23.Стара Загора	26 013	6 180	13 152	6 681
24.Добрич	13 163	3 402	6 054	3 707
25.Търговище	8 701	2 283	4 045	2 373
26.Хасково	17 736	4 630	7 862	5 244
27.Шумен	13 564	3 612	6 453	3 499
28.Ямбол	10 596	2 422	5 394	2 780
30. Турция	1 791	567	37	1 187
31.ЕРМД	3 490	1 882	802	806

9.5. Брой на новоотпуснатите, изменените и прекратените пенсии
 през 2015 г., по ТП на НОИ и фондове на ДОО
 (Фонд "Пенсии"- трудова дейност)

(Продължение)

ТП на НОИ	ОБЩО	НОВООТПУСНАТИ	ИЗМЕНЕНИ	ПРЕКРАТЕНИ
ОБЩО	491 957	132 652	224 482	134 823
1.Благоевград	17 064	5 443	6 482	5 139
2.Бургас	25 181	7 113	11 603	6 465
3.Варна	28 522	7 892	13 614	7 016
4.Велико Търново	16 292	4 404	7 158	4 730
5.Видин	7 211	1 917	2 920	2 374
6.Враца	14 572	3 805	6 550	4 217
7.Габрово	11 481	2 457	6 279	2 745
8.Кърджали	11 193	4 157	4 424	2 612
9.Кюстендил	10 561	2 690	5 033	2 838
10.Ловеч	10 052	2 673	4 447	2 932
11.Монтана	10 833	2 958	4 357	3 518
12.Пазарджик	14 215	4 316	5 252	4 647
13.Перник	10 233	2 290	5 109	2 834
14.Плевен	19 549	5 177	8 686	5 686
15.Пловдив	38 769	10 444	16 962	11 363
16.Разград	9 605	2 620	4 525	2 460
17.Русе	16 581	3 973	8 195	4 413
18.Силистра	8 561	2 221	3 829	2 511
19.Сливен	11 847	3 390	4 981	3 476
20.Смолян	8 535	2 343	4 063	2 129
21.София-град	86 342	21 399	44 973	19 970
22.София	17 245	4 636	7 622	4 987
23.Стара Загора	23 537	5 994	11 016	6 527
24.Добрич	12 284	3 318	5 325	3 641
25.Търговище	8 159	2 209	3 601	2 349
26.Хасково	16 471	4 538	6 790	5 143
27.Шумен	12 512	3 536	5 553	3 423
28.Ямбол	9 302	2 308	4 304	2 690
30. Турция	1 791	567	37	1 187
31.ЕРМД	3 457	1 864	792	801

9.5. Брой на новоотпуснатите, изменените и прекратените пенсии
 през 2015 г., по ТП на НОИ и фондове на ДОО
 (Фонд "Пенсии" - пенсии за лицата по чл.69 от КСО)

(Продължение)

ТП на НОИ	ОБЩО	НОВООТПУСНАТИ	ИЗМЕНЕНИ	ПРЕКРАТЕНИ
ОБЩО	41 493	4 135	33 740	3 618
1.Благоевград	1 009	79	843	87
2.Бургас	2 861	310	2 337	214
3.Варна	2 432	248	1 972	212
4.Велико Търново	1 418	125	1 157	136
5.Видин	368	45	291	32
6.Враца	620	63	512	45
7.Габрово	465	37	401	27
8.Кърджали	496	51	426	19
9.Кюстендил	631	85	494	52
10.Ловеч	925	111	746	68
11.Монтана	584	88	437	59
12.Пазарджик	590	84	442	64
13.Перник	587	73	471	43
14.Плевен	1 806	166	1 506	134
15.Пловдив	3 765	369	3 046	350
16.Разград	352	29	301	22
17.Русе	873	67	725	81
18.Силистра	298	54	231	13
19.Сливен	1 421	107	1 211	103
20.Смолян	444	42	372	30
21.София-град	10 048	1 041	7 804	1 203
22.София	1 959	217	1 634	108
23.Стара Загора	2 476	186	2 136	154
24.Добрич	879	84	729	66
25.Търговище	542	74	444	24
26.Хасково	1 265	92	1 072	101
27.Шумен	1 052	76	900	76
28.Ямбол	1 294	114	1 090	90
30. Турция				
31.ЕРМД	33	18	10	5

9.5. Брой на новоотпуснатите, изменените и прекратените пенсии
 през 2015 г., по ТП на НОИ и фондове на ДОО
 (Фонд "Пенсии, несвързани с трудова дейност")

(Продължение)

ТП на НОИ	ОБЩО	НОВООТПУСНАТИ	ИЗМЕНЕНИ	ПРЕКРАТЕНИ
ОБЩО	13 033	6 201	1 078	5 754
1.Благоевград	489	213	28	248
2.Бургас	573	282	32	259
3.Варна	725	397	71	257
4.Велико Търново	451	214	47	190
5.Видин	247	98	33	116
6.Враца	504	284	51	169
7.Габрово	186	110	13	63
8.Кърджали	285	130	50	105
9.Кюстендил	213	119	18	76
10.Ловеч	291	168	18	105
11.Монтана	368	167	37	164
12.Пазарджик	527	200	37	290
13.Перник	170	67	15	88
14.Плевен	581	299	43	239
15.Пловдив	1 102	502	120	480
16.Разград	333	162	31	140
17.Русе	387	189	21	177
18.Силистра	354	167	43	144
19.Сливен	469	230	33	206
20.Смолян	133	59	12	62
21.София-град	1 838	876	138	824
22.София	392	175	45	172
23.Стара Загора	605	269	37	299
24.Добрич	348	151	32	165
25.Търговище	246	115	18	113
26.Хасково	564	235	16	313
27.Шумен	367	162	23	182
28.Ямбол	214	112	15	87
30. Турция	8	1		7
31.ЕРМД	63	48	1	14

9.5. Брой на новоотпуснатите, изменените и прекратените пенсии
 през 2015 г., по ТП на НОИ и фондове на ДОО
 (Фонд "Трудова злополука и професионална болест")

(Продължение и край)

ТП на НОИ	ОБЩО	НОВООТПУСНАТИ	ИЗМЕНЕНИ	ПРЕКРАТЕНИ
ОБЩО	2 001	379	584	1 038
1.Благоевград	64	20	10	34
2.Бургас	108	28	23	57
3.Варна	117	23	40	54
4.Велико Търново	65	17	22	26
5.Видин	23	11	3	9
6.Враца	49	4	11	34
7.Габрово	47	7	22	18
8.Кърджали	49	10	13	26
9.Кюстендил	62	12	18	32
10.Ловеч	45	10	18	17
11.Монтана	50	13	11	26
12.Пазарджик	61	11	17	33
13.Перник	73	7	32	34
14.Плевен	78	14	25	39
15.Пловдив	179	25	59	95
16.Разград	49	13	15	21
17.Русе	75	15	17	43
18.Силистра	27	1	7	19
19.Сливен	49	13	8	28
20.Смолян	77	11	11	55
21.София-град	202	35	63	104
22.София	99	12	27	60
23.Стара Загора	89	12	36	41
24.Добрич	62	16	15	31
25.Търговище	36	8	9	19
26.Хасково	54	9	16	29
27.Шумен	60	12	21	27
28.Ямбол	27	4	14	9
30. Турция	16	1		15
31.ЕРМД	9	5	1	3

9.6. Брой на новоотпуснатите пенсии (лични и наследствени), разпределени по ТП на НОИ, фондове и поредност на пенсията за 2015 г.
(Общо)

ТП на НОИ	ОБЩО ПЕНСИИ	ПЪРВИ ПЕНСИИ	ВТОРИ ПЕНСИИ	ТРЕТИ ПЕНСИИ	ЧЕТВЪРТИ ПЕНСИИ	ВДОВИШКИ ДОБАВКИ
ОБЩО	128 761	107 663	20 949	146	3	60 705
1.Благоевград	5 062	4 370	689	3		2 194
2.Бургас	6 779	5 913	861	5		2 724
3.Варна	8 236	6 634	1 591	11		3 286
4.Велико Търново	4 461	3 770	690	1		2 147
5.Видин	2 014	1 601	410	3		998
6.Враца	3 831	3 106	719	5	1	1 906
7.Габрово	2 396	1 926	466	4		1 406
8.Кърджали	4 252	3 577	674	1		1 349
9.Кюстендил	2 837	2 264	567	6		1 402
10.Ловеч	2 673	2 293	378	2		1 439
11.Монтана	2 897	2 366	528	3		1 543
12.Пазарджик	4 024	3 573	447	4		2 163
13.Перник	2 197	1 762	430	5		1 176
14.Плевен	5 127	4 246	875	6		2 814
15.Пловдив	10 772	8 661	2 084	25	2	5 751
16.Разград	2 481	2 069	409	3		1 157
17.Русе	3 801	3 187	608	6		1 930
18.Силистра	2 158	1 772	384	2		1 212
19.Сливен	3 281	2 734	545	2		1 554
20.Смолян	2 233	1 872	353	8		1 003
21.София-град	20 116	16 998	3 108	10		8 562
22.София	4 444	3 684	753	7		2 375
23.Стара Загора	5 630	4 782	843	5		2 842
24.Добрич	3 102	2 653	447	2		1 542
25.Търговище	2 085	1 793	289	3		919
26.Хасково	4 347	3 548	790	9		1 914
27.Шумен	3 419	2 878	538	3		1 586
28.Ямбол	2 208	1 905	301	2		1 348
30. Турция	443	427	16			333
31.ЕРМД	1 455	1 299	156			130

9.6. Брой на новоотпуснатите пенсии (лични и наследствени), разпределени по ТП на НОИ, фондове и поредност на пенсията за 2015 г.
(Фонд "Пенсии")

(Продължение)

ТП на НОИ	ОБЩО ПЕНСИИ	ПЪРВИ ПЕНСИИ	ВТОРИ ПЕНСИИ	ТРЕТИ ПЕНСИИ	ЧЕТВЪРТИ ПЕНСИИ	ВДОВИШКИ ДОБАВКИ
ОБЩО	103 618	103 395	222	1		42 909
1.Благоевград	4 246	4 240	6			1 752
2.Бургас	5 723	5 709	14			2 207
3.Варна	6 350	6 339	11			2 261
4.Велико Търново	3 608	3 600	8			1 597
5.Видин	1 541	1 539	2			718
6.Враца	2 914	2 908	6			1 259
7.Габрово	1 849	1 844	5			898
8.Кърджали	3 481	3 479	2			1 069
9.Кюстендил	2 182	2 175	7			948
10.Ловеч	2 178	2 174	4			969
11.Монтана	2 263	2 261	2			1 047
12.Пазарджик	3 437	3 433	4			1 571
13.Перник	1 715	1 711	4			806
14.Плевен	4 042	4 034	8			1 867
15.Пловдив	8 315	8 301	14			3 778
16.Разград	1 982	1 971	11			860
17.Русе	3 072	3 064	8			1 388
18.Силистра	1 646	1 643	3			775
19.Сливен	2 570	2 562	8			1 144
20.Смолян	1 843	1 833	10			734
21.София-град	16 463	16 430	33			5 755
22.София	3 550	3 536	14			1 598
23.Стара Загора	4 639	4 627	11	1		2 047
24.Добрич	2 549	2 543	6			1 184
25.Търговище	1 722	1 717	5			735
26.Хасково	3 426	3 420	6			1 466
27.Шумен	2 777	2 772	5			1 114
28.Ямбол	1 840	1 837	3			923
30. Турция	426	426				327
31.ЕРМД	1 269	1 267	2			112

9.6. Брой на новоотпуснатите пенсии (лични и наследствени), разпределени по ТП на НОИ, фондове и поредност на пенсията за 2015 г.

(Фонд "Пенсии, несвързани с трудова дейност")

(Продължение)

ТП на НОИ	ОБЩО ПЕНСИИ	ПЪРВИ ПЕНСИИ	ВТОРИ ПЕНСИИ	ТРЕТИ ПЕНСИИ	ЧЕТВЪРТИ ПЕНСИИ	ВДОВИШКИ ДОБАВКИ
ОБЩО	24 913	4 079	20 686	145	3	17 415
1.Благоевград	799	115	681	3		430
2.Бургас	1 045	193	847	5		505
3.Варна	1 870	283	1 576	11		997
4.Велико Търново	839	158	680	1		541
5.Видин	471	60	408	3		278
6.Враца	914	196	712	5	1	634
7.Габрово	542	77	461	4		496
8.Кърджали	764	91	672	1		272
9.Кюстендил	653	87	560	6		439
10.Ловеч	488	112	374	2		459
11.Монтана	630	103	524	3		490
12.Пазарджик	582	135	443	4		579
13.Перник	475	48	422	5		355
14.Плевен	1 079	206	867	6		931
15.Пловдив	2 434	341	2 066	25	2	1 924
16.Разград	494	94	397	3		292
17.Русе	717	113	598	6		529
18.Силистра	511	128	381	2		434
19.Сливен	700	166	532	2		408
20.Смолян	384	35	341	8		251
21.София-град	3 640	558	3 072	10		2 762
22.София	885	140	738	7		751
23.Стара Загора	982	151	827	4		781
24.Добрич	541	99	440	2		354
25.Търговище	360	73	284	3		179
26.Хасково	912	120	783	9		439
27.Шумен	635	99	533	3		465
28.Ямбол	365	66	297	2		418
30. Турция	17	1	16			4
31.ЕРМД	185	31	154			18

9.6. Брой на новоотпуснатите пенсии (лични и наследствени), разпределени по ТП на НОИ, фондове и поредност на пенсията за 2015 г.
(Фонд "Трудова злополука и професионална болест")

(Продължение и край)

ТП на НОИ	ОБЩО ПЕНСИИ	ПЪРВИ ПЕНСИИ	ВТОРИ ПЕНСИИ	ТРЕТИ ПЕНСИИ	ЧЕТВЪРТИ ПЕНСИИ	ВДОВИШКИ ДОБАВКИ
ОБЩО	230	189	41			381
1.Благоевград	17	15	2			12
2.Бургас	11	11				12
3.Варна	16	12	4			28
4.Велико Търново	14	12	2			9
5.Видин	2	2				2
6.Враца	3	2	1			13
7.Габрово	5	5				12
8.Кърджали	7	7				8
9.Кюстендил	2	2				15
10.Ловеч	7	7				11
11.Монтана	4	2	2			6
12.Пазарджик	5	5				13
13.Перник	7	3	4			15
14.Плевен	6	6				16
15.Пловдив	23	19	4			49
16.Разград	5	4	1			5
17.Русе	12	10	2			13
18.Силистра	1	1				3
19.Сливен	11	6	5			2
20.Смолян	6	4	2			18
21.София-град	13	10	3			45
22.София	9	8	1			26
23.Стара Загора	9	4	5			14
24.Добрич	12	11	1			4
25.Търговище	3	3				5
26.Хасково	9	8	1			9
27.Шумен	7	7				7
28.Ямбол	3	2	1			7
30. Турция						2
31.ЕРМД	1	1				

9.7. Разход за пенсии по видове и териториални поделения на НОИ към 31.12.2015 г.

ТП на НОИ	Разход за пенсии / без ПТ и ДДС /	I. Фонд "Пенсии"									
		Общо (I + II + III) разход в лв.	Разход в лв.	Процент от общия разход	Пенсии за тр. дейност	Инвалидност общо заболяване	Осиг.стаж и възраст	Старост - ЗПСК	Инвалидност общо заболяване ЗПСК	Инв. общо заболяване - СВОК	Излужено време и старост - СВОК
					Общо						
Общо:	8 408 865 115	8 049 504 266	95,7%	7 315 494 545	1 100 642 335	5 587 186 798	3 943 962	1 486 220	1 841 781	14 500 822	
1.Благоевград	156 907 063	150 031 962	95,6%	143 344 144	17 642 516	112 340 909	83 215	52 175	30 999	262 504	
2.Бургас	189 591 957	182 302 600	96,2%	173 386 209	16 502 023	141 052 536	164 438	58 641	26 244	191 084	
3.Варна	243 078 246	232 018 377	95,5%	216 848 000	27 301 378	167 983 070	104 750	46 776	134 714	1 419 250	
4.Велико Търново	117 020 877	111 954 117	95,7%	106 549 903	10 223 053	84 934 066	120 021	29 242	18 106	346 967	
5.Видин	58 386 318	55 015 763	94,2%	52 906 184	6 055 655	40 792 810	96 387	24 319	16 915	319 317	
6.Враца	86 972 591	81 564 661	93,8%	78 517 981	11 639 377	57 559 789	133 458	46 423	13 757	400 368	
7.Габрово	61 543 633	58 172 558	94,5%	56 497 103	7 424 601	42 540 410	53 187	13 609	13 630	313 588	
8.Кърджали	80 535 729	75 676 082	94,0%	72 912 542	12 256 592	54 361 364	63 752	24 807	3 930	155	
9.Кюстендил	82 796 158	78 584 855	94,9%	75 751 193	7 352 149	60 416 342	39 583	18 717	3 556	20 460	
10.Ловеч	62 570 576	59 255 474	94,7%	56 756 451	7 460 341	42 407 045	97 560	22 694	36 030	723 085	
11.Монтана	71 561 202	67 081 819	93,7%	64 300 512	10 016 960	46 013 690	154 933	31 655	51 346	577 911	
12.Пазарджик	127 620 495	120 274 646	94,2%	115 935 581	18 142 006	85 455 055	119 535	56 262	10 414	320 825	
13.Перник	78 659 072	74 595 287	94,8%	72 179 704	7 165 097	57 360 971	57 129	4 819	4 339	45 382	
14.Плевен	151 547 458	143 145 922	94,5%	135 493 390	18 397 543	102 392 733	260 503	70 174	27 592	136 643	
15.Пловдив	381 811 155	360 133 041	94,3%	336 843 252	46 963 973	253 734 679	355 158	125 746	188 577	515 764	
16.Разград	55 105 722	51 339 293	93,2%	49 464 650	10 149 659	34 110 750	59 823	90 771	32 310	170 694	
17.Русе	100 080 248	95 275 214	95,2%	91 692 549	9 989 094	71 736 379	98 604	43 283	18 295	340 436	
18.Силистра	58 539 206	53 666 352	91,7%	52 139 787	15 007 403	31 240 818	59 560	21 177	53 216	124 007	
19.Сливен	82 479 901	77 625 908	94,1%	74 070 840	9 199 493	57 012 413	78 473	21 337	33 704	259 332	
20.Смолян	67 366 684	63 088 533	93,6%	61 080 838	7 602 293	47 668 340	111 065	18 703	4 305	44 270	
21.София-град	489 288 393	463 052 393	94,6%	416 382 198	67 172 819	305 293 293	47 372	8 751	155 944	1 619 276	
22.София	134 583 300	126 984 850	94,4%	120 387 087	17 715 689	89 485 231	132 733	15 507	24 094	261 449	
23.Стара Загора	136 962 717	131 147 185	95,8%	125 407 627	12 566 374	99 376 988	138 090	34 825	11 463	138 291	
24.Добрич	88 770 288	84 385 226	95,1%	80 794 729	10 475 610	61 711 512	92 827	36 740	53 935	480 933	
25.Търговище	55 319 698	52 521 836	94,9%	50 572 843	6 863 085	38 639 337	93 289	22 087	2 127	8 664	
26.Хасково	141 852 829	136 394 741	96,2%	130 544 324	13 495 946	104 423 611	97 936	41 614	9 474	6 946	
27.Шумен	81 282 074	76 716 031	94,4%	72 684 171	12 000 491	52 774 365	67 643	67 663	21 168	245 392	
28.Ямбол	73 980 583	70 357 823	95,1%	66 473 520	7 134 241	51 782 847	74 731	38 238	36 968	192 997	
29. ЦУ на НОИ	4 892 650 942	4 717 141 717	96,4%	4 165 577 233	676 726 874	3 192 585 445	888 207	399 465	804 629	5 014 832	

Забележка: Разходите за пенсии, изплатени от Централно управление на НОИ (29 ЦУ на НОИ) включват пенсиите по международни спогодби и споразумения (Турция), по Европейски регламенти, както и разходите за пенсии по банков път (в сила от 1 октомври 2013 г.) в цялата страна. Разходите за пенсии, изплатени от ТП на НОИ са разходте, изплатени чрез пощенските станции.

9.7. Разход за пенсии по видове и териториални поделения на НОИ към 31.12.2015 г.

(Продължение)

ТП на НОИ	I. Фонд "Пенсии"										
	Частни занаятчи и търг. - СВОК	Добавка за старост	Добавка по чл. 84 КСО	Добавка за чужда помощ по чл. 103 от КСО	Добавка по чл. 46 ал. 4 от отм. ЗП	Пенсии за лицата по чл. 69 от КСО	Инвалидност общо заболяване	Осиг. стаж и възраст	Добавка за старост	Добавка по чл. 84 КСО	Добавка за чужда помощ по чл. 103 от КСО
						Общо					
Общо:	180 689	53 182	513 971 951	79 719 429	11 967 376	632 069 872	258 485	607 967 389	1 325	22 136 787	1 700 325
1.Благоевград	2 240	1 567	11 301 205	1 075 988	550 826	3 694 831		3 382 159	9	304 167	7 699
2.Бургас	3 982	1 450	13 893 070	984 744	507 997	6 243 904		5 682 812	30	542 078	18 984
3.Варна	5 067	2 320	17 513 632	2 304 809	32 234	11 911 422	22 155	10 817 320	72	1 030 896	40 979
4.Велико Търново	5 615	1 357	9 920 205	913 109	38 162	3 456 004	1 781	3 152 428	9	286 387	15 399
5.Видин	3 743	817	4 850 024	699 460	46 737	1 028 399		995 023		32 349	1 027
6.Враца		1 039	6 958 830	1 674 564	90 376	1 608 404	5 406	1 497 208	11	91 021	14 758
7.Габрово	6 925	800	5 095 731	988 934	45 688	863 047		792 860	4	65 199	4 984
8.Кърджали		800	5 345 638	605 220	250 284	903 451		855 104	5	48 342	0
9.Кюстендил		1 060	6 425 953	1 074 411	398 962	1 690 865	4 927	1 584 439	12	91 988	9 499
10.Ловеч	3 743	915	5 269 898	726 095	9 045	1 345 873		1 200 629	9	139 042	6 193
11.Монтана	5 334	974	6 234 918	1 113 840	98 951	1 453 327	7 572	1 346 751	10	85 831	13 163
12.Пазарджик		1 280	10 265 970	1 327 909	236 325	1 904 829		1 729 469	16	166 337	9 007
13.Перник	1 591	764	5 786 732	1 323 901	428 979	1 639 779		1 524 874	2	100 992	13 511
14.Плевен	11 753	1 870	12 138 972	2 027 502	28 105	5 095 928	2 720	4 738 909	13	329 957	23 929
15.Пловдив	15 152	4 078	28 836 217	5 731 969	371 939	17 664 384	11 140	16 034 300	80	1 509 365	109 499
16.Разград	1 591	437	4 284 165	541 090	23 360	633 334		596 560		29 587	7 187
17.Русе	788	1 049	8 509 050	911 465	44 106	1 931 857	8 429	1 784 393	7	123 397	15 631
18.Силистра	1 872	474	4 409 733	1 214 800	6 727	315 468	120	274 615		34 573	6 160
19.Сливен	1 872	772	6 679 104	634 412	149 928	2 115 865		1 884 889	15	224 625	6 336
20.Смолян	1 591	687	4 503 304	591 377	534 903	791 564		731 891		58 246	1 027
21.София-град	14 558	6 447	34 576 146	7 237 255	250 337	41 915 454	1 802	38 387 066	420	3 265 529	260 637
22.София		1 455	10 650 465	1 864 167	236 297	4 682 126		4 463 449	5	181 091	37 181
23.Стара Загора	4 323	1 552	11 837 249	1 169 079	129 393	3 869 278	490	3 543 657	12	307 030	18 089
24.Добрич	1 872	859	7 399 543	523 660	17 238	1 964 294	7 358	1 784 622	4	168 318	3 992
25.Търговище	3 463	606	4 522 623	385 427	32 135	730 269		669 687	2	60 580	0
26.Хасково	3 463	1 476	11 168 696	850 507	444 655	3 750 723	2 249	3 419 457	18	321 776	7 223
27.Шумен	8 329	769	6 302 952	1 163 264	32 135	2 528 336	13 409	2 309 440	3	184 638	20 846
28.Ямбол	6 644	611	6 296 565	762 026	147 652	2 812 120		2 630 648	2	166 053	15 417
29. ЦУ на НОИ	65 178	14 897	242 995 361	39 298 445	6 783 900	503 524 737	168 927	490 152 730	555	12 187 393	1 011 968

9.7. Разход за пенсии по видове и териториални поделения на НОИ към 31.12.2015 г.

(Продължение)

ТП на НОИ	I. Фонд "Пенсии"					
	Добавка по чл. 46 ал. 4 от отм. ЗП	Еднократна допълнителна сума към пенсиите за м. XII.2013 г.	Великденска еднократна сума към пенсиите за м.IV.2014 г.	Еднократна допълнителна сума към пенсиите за м. XII.2014 г.	Великденска еднократна сума към пенсиите за м.IV.2015 г.	Еднократна допълнителна сума към пенсиите за м. XII.2015 г.
Общо:	5 561	72 136	112 485	1 987 067	49 870 253	49 897 908
1.Благоевград	797	750	1 560	55 397	1 490 280	1 445 000
2.Бургас		1 850	3 948	53 913	1 324 056	1 288 720
3.Варна		825	1 943	56 350	1 624 997	1 574 840
4.Велико Търново		183	870	24 570	972 187	950 400
5.Видин		350	670	14 293	542 387	523 480
6.Враца		250	463	18 963	720 840	697 760
7.Габрово		17	150	10 167	405 324	396 750
8.Кърджали		1 000	1 360	38 167	928 602	890 960
9.Кюстендил		250	723	17 317	566 027	558 480
10.Ловеч		150	420	14 200	576 260	562 120
11.Монтана		550	927	23 673	665 760	637 070
12.Пазарджик		1 000	1 950	47 213	1 214 833	1 169 240
13.Перник	400	1 467	1 543	9 387	385 807	377 600
14.Плевен	400	1 050	1 380	31 481	1 279 653	1 243 040
15.Пловдив		2 050	2 775	108 470	2 795 950	2 716 160
16.Разград		700	860	16 249	621 340	602 160
17.Русе		858	1 017	26 200	825 573	797 160
18.Силистра		300	650	14 120	606 547	589 480
19.Сливен		1 700	2 900	23 860	711 263	699 480
20.Смолян	400	800	1 140	15 333	603 548	595 310
21.София-град		1 700	3 312	168 228	2 341 866	2 239 635
22.София	400	300	1 270	32 267	955 560	926 240
23.Стара Загора		1 183	1 957	36 513	930 827	899 800
24.Добрич		2 625	3 560	36 355	806 383	777 280
25.Търговище		1 325	1 930	18 433	610 160	586 876
26.Хасково		9 225	9 220	49 023	1 032 666	999 560
27.Шумен		250	1 190	28 127	751 917	722 040
28.Ямбол		213	530	14 580	534 460	522 400
29. ЦУ на НОИ	3 164	39 215	62 267	984 218	23 045 180	23 908 867

9.7. Разход за пенсии по видове и териториални поделения на НОИ към 31.12.2015 г.

(Продължение)

ТП на НОИ	II. Фонд "Пенсии, несвързани с трудова дейност"											
	Разход в лв.	Процент от общия разход	Социални пенсии, пенсии за особени заслуги и др.	Старост - поборн. ЗП	Военна инвалидност	Народни чл. 28 ЗП	Народни чл. 30 а ЗП	Особени заслуги	Гражданска инвалидност	Старост на частни земеделски стопани	С отделен указ	Социални за инвалидност
Общо:	318 907 725	3,8%	304 567 366	1 404	8 262 828	6 190	13 218	121 380	399 446	319 077	3 696	257 957 445
1.Благоевград	6 114 621	3,9%	5 301 987	1 404	225 057		1 369		3 588			4 154 843
2.Бургас	6 352 907	3,4%	6 046 958		233 662				11 616	190 654		4 484 760
3.Варна	9 780 943	4,0%	9 408 996		210 417				13 427			7 988 846
4.Велико Търново	4 562 006	3,9%	4 270 483		161 640				10 296	4 516		3 396 404
5.Видин	3 097 618	5,3%	2 823 001		60 610				702	1 872		2 287 420
6.Враца	4 823 816	5,5%	4 703 196		120 087				13 639			3 872 205
7.Габрово	2 972 810	4,8%	2 844 225		64 932				1 916			2 426 695
8.Кърджали	4 390 727	5,5%	4 081 833		155 751					6 542		3 371 693
9.Кюстендил	3 720 875	4,5%	3 488 449		102 059				787			2 885 047
10.Ловеч	2 957 130	4,7%	2 797 719		78 789	1 288			7 909			2 216 570
11.Монтана	4 028 430	5,6%	3 866 898		110 834		1 404		1 574	4 052		3 133 804
12.Пазарджик	6 508 381	5,1%	6 273 562		221 628				3 457	8 877		4 856 930
13.Перник	3 355 408	4,3%	3 203 963		74 642				2 742			2 737 838
14.Плевен	7 614 453	5,0%	7 324 448		194 593				11 123		1 232	6 060 632
15.Пловдив	19 404 996	5,1%	18 589 774		417 097		1 369		15 367	33 372	1 232	15 713 149
16.Разград	3 435 295	6,2%	3 367 938		107 656				787	2 026		2 697 746
17.Русе	4 172 000	4,2%	3 965 593		133 653				3 959			3 229 053
18.Силистра	4 638 201	7,9%	4 581 927		75 849							3 935 129
19.Сливен	4 316 984	5,2%	4 166 349		127 447	1 404			4 980	3 743		3 096 542
20.Смолян	3 178 525	4,7%	2 370 538		118 975				4 850	4 207		1 858 155
21.София-град	23 993 114	4,9%	22 615 971		414 227		3 565	28 980	25 137	1 871		19 833 041
22.София	6 593 414	4,9%	6 387 741		171 702				10 668	13 250		5 311 103
23.Стара Загора	5 197 381	3,8%	4 861 291		173 524	1 404			5 425	3 743		3 910 730
24.Добрич	3 952 231	4,5%	3 867 272		101 467				5 377	1 872		3 042 202
25.Търговище	2 483 713	4,5%	2 398 002		84 820		1 369			1 872		1 802 275
26.Хасково	4 857 118	3,4%	4 516 546		138 595				1 404	3 898		3 660 509
27.Шумен	4 135 411	5,1%	4 003 860		103 253				8 385	773		3 243 074
28.Ямбол	3 218 006	4,3%	3 053 486		99 895	1 404			3 391	1 872		2 449 291
спогодби	155 051 211	3,2%	149 385 360		3 979 967	690	4 142	92 400	226 940	30 065	1 232	130 301 759

9.7. Разход за пенсии по видове и териториални поделения на НОИ към 31.12.2015 г.

(Продължение)

ТП на НОИ	II. Фонд "Пенсии, несвързани с трудова дейност"							
	Персонални	Социални за старост	Добавка за старост	Добавка по чл. 84 от КСО	Добавка за чужда помощ по чл. 103 от КСО	Добавка по чл.9 от ЗПГРРЛ	Добавка за ветерани от войните	Добавки по чл.4 от Закона за уреждане на някои трудови и осиг. права на бълг. граждани
Общо:	3 546 862	4 291 607	922	14 514 516	15 128 775	8 889 952	5 446 300	4 107
1.Благоевград	127 985	104 723	15	220 041	462 962	625 650	186 984	
2.Бургас	180 966	188 458	52	294 067	462 723	165 202	140 747	
3.Варна	116 743	143 394	56	454 843	481 270	141 778	230 169	
4.Велико Търново	95 101	147 234	18	242 287	212 987	150 526	140 997	
5.Видин	56 020	75 957	8	132 698	207 714	190 804	83 813	
6.Враца	97 865	84 318	14	237 698	277 370	50 291	70 329	
7.Габрово	17 622	32 540	15	165 812	134 693	52 265	76 320	
8.Кърджали	61 461	60 011	7	139 375	286 993	260 714	48 180	
9.Кюстендил	44 403	38 941	19	184 730	232 463	94 796	137 630	
10.Ловеч	82 652	104 398	9	173 595	132 509	67 563	91 848	
11.Монтана	93 430	96 436	15	210 740	214 609	73 438	88 094	
12.Пазарджик	191 195	217 523	42	335 875	438 035	128 364	106 455	
13.Перник	38 179	25 416	20	169 878	155 248	72 850	78 595	
14.Плевен	135 119	163 480	27	426 976	331 266	115 409	174 596	
15.Пловдив	199 419	290 296	77	1 013 649	904 747	391 533	423 689	
16.Разград	76 604	98 954	12	137 111	247 042	42 262	25 095	
17.Русе	94 513	64 635	21	226 380	213 379	101 406	105 001	
18.Силистра	68 511	87 676	12	206 524	208 226	14 677	41 597	
19.Сливен	255 246	143 308	17	181 041	352 621	73 009	77 626	
20.Смолян	36 709	43 498	21	118 976	185 147	755 344	52 643	
21.София-град	246 261	188 321	91	1 053 284	821 193	583 049	794 094	
22.София	120 183	86 335	32	325 872	348 596	82 461	123 212	
23.Стара Загора	105 781	110 189	25	280 147	270 323	163 304	172 786	
24.Добрич	112 179	156 734	15	173 056	274 370	30 987	53 972	
25.Търговище	79 089	163 316	24	104 358	160 879	49 475	36 236	
26.Хасково	120 707	109 102	15	229 565	252 751	233 878	106 694	
27.Шумен	126 554	81 934	28	204 544	235 315	67 629	63 922	
28.Ямбол	75 169	54 419	5	187 756	180 284	95 001	69 519	
спогодби	491 196	1 130 061	210	6 683 638	6 443 060	4 016 287	1 645 457	4 107

9.7. Разход за пенсии по видове и териториални поделения на НОИ към 31.12.2015 г.

(Продължение)

ТП на НОИ	III. Фонд "Трудова злополука и професионална болест"									
	Разход в лв.	Процент от общия разход	Пенсии за тр. дейност	Инвалидност трудова злополука	Инвалидност трудова злополука - ЗПСК	Инвалидност трудова злополука - СВОК	Добавка за старост	Добавка по чл. 84 КСО	Добавка за чужда помощ по чл. 103 от КСО	Добавка по чл. 46 ал. 4 от отм. ЗП
			Общо							
Общо:	40 453 124	0,5%	40 375 379	35 475 710	368 031	114 543	377	3 574 906	834 219	7 593
1.Благоевград	760 480	0,5%	760 480	641 318	29 974		7	77 464	11 717	
2.Бургас	936 450	0,5%	935 230	832 530	8 652	1 660	5	75 207	16 410	766
3.Варна	1 278 926	0,5%	1 275 606	1 083 406	7 890	13 483	14	150 030	20 783	
4.Велико Търново	504 754	0,4%	504 650	413 532	11 979	3 428	7	65 727	9 977	
5.Видин	272 937	0,5%	272 627	236 444	6 236			22 760	7 187	
6.Враца	584 114	0,7%	582 555	485 953	4 679		10	74 892	17 021	
7.Габрово	398 265	0,6%	394 846	339 208	58	1 872	7	48 383	5 318	
8.Кърджали	468 920	0,6%	468 920	395 169	1 872		40	63 095	8 378	366
9.Кюстендил	490 428	0,6%	489 807	415 137	4 417		8	56 737	13 508	
10.Ловеч	357 972	0,6%	357 972	297 451	9 356	936		42 534	7 695	
11.Монтана	450 953	0,6%	450 727	382 689	2 574	5 420	14	50 713	9 317	
12.Пазарджик	837 468	0,7%	837 468	729 170	11 395	1 872	16	77 117	17 898	
13.Перник	708 377	0,9%	708 377	623 589	4 709		14	58 385	21 680	
14.Плевен	787 083	0,5%	785 181	678 770	17 328		5	76 669	12 409	
15.Пловдив	2 273 118	0,6%	2 271 730	1 980 135	26 417	5 147	31	201 455	58 545	
16.Разград	331 134	0,6%	331 134	290 393	17 478	702	1	19 480	3 080	
17.Русе	633 034	0,6%	630 901	523 368	16 211		10	81 591	9 488	233
18.Силистра	234 653	0,4%	234 653	198 663	5 978	936	4	24 900	4 172	
19.Сливен	537 009	0,7%	537 009	465 779	16 893		10	41 841	12 486	
20.Смолян	1 099 626	1,6%	1 099 626	1 010 506	1 174		15	70 660	16 072	1 199
21.София-град	2 242 886	0,5%	2 234 888	1 940 671	5 302	17 006	40	211 165	59 905	799
22.София	1 005 036	0,7%	1 002 579	863 002	6 471	1 872	17	109 502	21 715	
23.Стара Загора	618 151	0,5%	618 151	522 825	702	1 872		79 071	13 681	
24.Добрич	432 831	0,5%	432 044	373 803	15 615		1	36 802	5 461	
25.Търговище	314 149	0,6%	313 056	269 190	5 495		2	34 350	4 019	
26.Хасково	600 970	0,4%	600 970	528 968	4 014		10	60 329	7 649	
27.Шумен	430 632	0,5%	430 305	378 076	6 232		3	36 059	9 535	400
28.Ямбол	404 754	0,5%	402 912	334 726	6 551	2 971		46 956	11 708	
спогодби	20 458 014	0,4%	20 410 975	18 241 239	112 379	55 004	86	1 581 032	417 405	3 830

9.7. Разход за пенсии по видове и териториални поделения на НОИ към 31.12.2015 г.

(Продължение и край)

ТП на НОИ	III. Фонд "Трудова злополука и професионална болест"				
	Пенсии на лицата по чл.69 от КСО	Инвалидност трудова злополука	Добавка за старост	Добавка по чл. 84 КСО	Добавка за чужда помощ по чл. 103 от КСО
	Общо				
Общо:	77 745	62 817	2	11 846	3 080
1.Благоевград					
2.Бургас	1 220	1 220			
3.Варна	3 320	3 320			
4.Велико Търново	104			104	
5.Видин	310			310	
6.Враца	1 559	1 559			
7.Габрово	3 419	2 390	2		1 027
8.Кърджали					
9.Кюстендил	621	621			
10.Ловеч					
11.Монтана	226			226	
12.Пазарджик					
13.Перник					
14.Плевен	1 902	1 872		30	
15.Пловдив	1 388	1 388			
16.Разград					
17.Русе	2 133	2 133			
18.Силистра					
19.Сливен					
20.Смолян					
21.София-град	7 998	7 998			
22.София	2 457	1 342		1 115	
23.Стара Загора					
24.Добрич	787			787	
25.Търговище	1 093			1 093	
26.Хасково					
27.Шумен	327			327	
28.Ямбол	1 842	1 842			
спогодби	47 039	37 132		7 854	2 053

9.8. Средни месечни размери на изплатените пенсии по ТП на НОИ за 2015 г.

ТП на НОИ	Среден размер на пенсионер за 2015 г.	31.XII.2015 г. в % към 31.XII.2014 г.
ОБЩО	321,78	103,8%
1.Благоевград	289,72	103,5%
2.Бургас	365,06	104,6%
3.Варна	339,30	104,2%
4.Велико Търново	302,15	103,4%
5.Видин	284,34	103,1%
6.Враца	313,19	103,7%
7.Габрово	313,73	103,5%
8.Кърджали	257,23	101,0%
9.Кюстендил	349,15	103,5%
10.Ловеч	287,84	103,3%
11.Монтана	287,87	103,5%
12.Пазарджик	285,33	103,3%
13.Перник	373,81	103,0%
14.Плевен	298,86	103,2%
15.Пловдив	312,95	103,9%
16.Разград	256,41	103,6%
17.Русе	302,17	103,5%
18.Силистра	266,52	102,7%
19.Сливен	305,76	103,7%
20.Смолян	312,29	103,0%
21.София-град	389,82	104,4%
22.София	328,31	104,5%
23.Стара Загора	340,65	104,1%
24.Добрич	286,12	103,6%
25.Търговище	265,33	103,4%
26.Хасково	324,73	104,2%
27.Шумен	282,55	103,6%
28.Ямбол	315,03	103,6%
29. Турция и ЕРМД	200,81	103,6%

Забележка: Средните размери са изчислени от разхода за пенсии без ПТ и ДДС, като е влючен разхода за всички добавки към пенсиите, вкл. коледната добавка през м. декември 2013 г., както и разходите за пенсии по банков път, разпределени по ТП на НОИ.

9.9. Брой на добавките към пенсиите към 31.12.2015 г.,
разпределени по ТП на НОИ и по вид на добавките

ТП на НОИ	Добавка за чужда помощ	Добавка за ветерани	Добавки за старост (ЗП)	Добавки по чл.46 ал.4(ЗП)	Добавки по чл.84 ОТ КСО по вид на I пенсия	Добавки по чл.9 ЗПГРРЛ
Общо:	89 581	3 501	26 023	29 356	734 306	9 565
1.Благоевград	2 378	150	907	3 064	26 597	1 146
2.Бургас	2 582	138	1 095	2 546	34 118	324
3.Варна	4 346	192	1 352	154	38 791	192
4.Велико Търново	2 369	122	883	195	26 743	271
5.Видин	1 429	78	503	303	13 244	435
6.Враца	3 981	77	734	673	22 334	94
7.Габрово	2 269	72	609	267	16 494	102
8.Кърджали	1 312	18	473	1 215	13 835	605
9.Кюстендил	2 207	122	645	3 002	16 715	162
10.Ловеч	1 840	88	674	71	17 642	133
11.Монтана	2 415	85	648	553	18 962	130
12.Пазарджик	2 961	82	778	1 203	26 521	210
13.Перник	2 744	78	506	2 374	15 045	132
14.Плевен	4 065	148	1 157	188	33 606	153
15.Пловдив	10 456	342	2 510	1 792	69 981	546
16.Разград	1 479	21	292	137	12 866	107
17.Русе	2 369	102	768	273	25 419	192
18.Силистра	2 693	35	294	59	14 913	55
19.Сливен	1 669	60	502	952	18 784	134
20.Смолян	1 233	46	398	3 222	10 827	1 444
21.София-град	17 438	866	5 520	1 473	104 077	1 458
22.София	3 856	102	906	1 173	27 624	126
23.Стара Загора	3 163	182	1 113	775	35 420	381
24.Добрич	1 304	45	526	110	18 420	70
25.Търговище	844	36	394	134	11 650	140
26.Хасково	1 733	92	913	2 228	24 879	393
27.Шумен	2 675	53	519	182	18 765	116
28.Ямбол	1 584	63	389	643	15 536	173
29. Турция	64		1	382	3 540	114
31. ЕРМД	123	6	14	13	958	27

Забележка:

- От 1.VII.2015 г. добавката за чужда помощ се изплаща в размер 86,36 лв.
- От 1.VII.2015 г. добавката за ветераните и воините по чл.5 от ЗВВ се изплаща в размер 115,15 лв.
- От 1.VII.2015 г. добавката за инвалидите от войните по указ 1611 се изплаща в размер 57,58 лв.
- От 1.VII.1999г. на пенсионерите по чл. 46 ал. 4 от отменения ЗП се изплаща добавка в размер 33,30 лв.
- От 1.I.2000 г. добавки по чл.46 ал. 4 от отменения ЗП вече не се отпускат.
- От 1.VII.1995г. на пенсионерите навършили 75 годишна възраст се изплаща добавка в размер на 0,15 лв.
- От 1.VII.1995г. на пенсионерите навършили 80 годишна възраст се изплаща добавка в размер на 0,23 лв.
- От 1.I.2000 г. добавки за старост от отменения ЗП вече не се отпускат.
- От 1.IX.2011 г. на пенсионерите, които са вдовици/вдовци се изплаща добавка към пенсията в размер на 26,5 % от пенсията на починалия съпруг.
- От 17.II.2004 г. се отпускат добавки по чл.9 от ЗПГРРЛ. От 1. I. 2015 г. добавките по чл. 9 от ЗПГРРЛ са изчислени от средния размер на пенсията за осигурителен стаж и възраст за 2014 г. без коледна и великденска добавка, който е 334,41 лв.

9.10. Брой на пенсионерите, на които е отпусната чужда помощ, разпределени по ТП на НОИ за периода 1.01.2015 - 31.12.2015 г.

ТП на НОИ	ОБЩО			I. ФОНД "П Е Н С И И"			II. ФОНД "ПЕНСИИ, НЕСВЪРЗАНИ С ТРУДОВА ДЕЙНОСТ"			III. ФОНД "ТРУДОВА ЗЛОПОЛУКА И ПРОФЕСИОНАЛНА БОЛЕСТ"		
	общо	лични	наследствени	общо	лични	наследствени	общо	лични	наследствени	общо	лични	наследствени
ОБЩО:	11 196	11 083	113	10 098	9 987	111	1 067	1 067		31	29	2
1.Благоевград	284	283	1	248	247	1	36	36				
2.Бургас	316	314	2	277	275	2	39	39				
3.Варна	629	622	7	563	556	7	64	64		2	2	
4.Велико Търново	385	383	2	339	337	2	44	44		2	2	
5.Видин	179	176	3	164	161	3	14	14		1	1	
6.Враца	644	639	5	588	583	5	56	56				
7.Габрово	321	318	3	295	292	3	25	25		1	1	
8.Кърджали	125	123	2	96	95	1	28	28		1		1
9.Кюстендил	400	390	10	381	371	10	19	19				
10.Ловеч	268	268	0	245	245		21	21		2	2	
11.Монтана	291	290	1	268	267	1	23	23				
12.Пазарджик	268	261	7	238	231	7	29	29		1	1	
13.Перник	299	292	7	280	273	7	18	18		1	1	
14.Плевен	771	764	7	705	698	7	64	64		2	2	
15.Пловдив	1 480	1 465	15	1 342	1 328	14	131	131		7	6	1
16.Разград	169	168	1	144	143	1	25	25				
17.Русе	291	291		268	268		23	23				
18.Силистра	310	309	1	277	276	1	32	32		1	1	
19.Сливен	240	238	2	213	211	2	27	27				
20.Смолян	158	153	5	144	139	5	14	14				
21.София-град	1 427	1 407	20	1 288	1 268	20	137	137		2	2	
22.София	505	501	4	458	454	4	45	45		2	2	
23.Стара Загора	431	428	3	384	381	3	45	45		2	2	
24.Добрич	156	154	2	133	131	2	22	22		1	1	
25.Търговище	100	100		80	80		20	20				
26.Хасково	153	151	2	130	128	2	22	22		1	1	
27.Шумен	350	350		323	323		26	26		1	1	
28.Ямбол	224	223	1	210	209	1	13	13		1	1	
30. Турция	1	1		1	1							
31.ЕРМД	21	21		16	16		5	5				

9.11. Брой и сума на пенсиите , изплащани по банков път и
 ТП на НОИ към 31.12.2015 г.
 (Общо)

ТП на НОИ	О Б Щ О	МЕСЕЧНА СУМА
О Б Щ О	1 157 941	405 595 778
1.Благоевград	33 673	11 006 638
2.Бургас	57 549	24 051 794
3.Варна	59 918	22 201 284
4.Велико Търново	41 581	13 388 822
5.Видин	17 264	5 275 318
6.Враца	36 314	12 208 944
7.Габрово	27 564	8 804 094
8.Кърджали	23 664	6 478 128
9.Кюстендил	26 257	10 064 003
10.Ловеч	27 527	8 363 755
11.Монтана	25 338	7 720 212
12.Пазарджик	36 039	11 198 120
13.Перник	26 591	10 394 287
14.Плевен	43 646	14 106 803
15.Пловдив	89 262	30 081 298
16.Разград	20 400	5 480 919
17.Русе	42 804	13 559 643
18.Силистра	21 514	6 045 738
19.Сливен	29 009	9 623 066
20.Смолян	16 659	5 996 125
21.София-град	224 389	92 126 560
22.София	37 630	13 431 997
23.Стара Загора	63 974	23 077 408
24.Добрич	25 743	7 855 080
25.Търговище	15 300	4 473 366
26.Хасково	35 295	12 394 400
27.Шумен	28 166	8 335 197
28.Ямбол	20 545	6 905 495
30. Турция		
31.ЕРМД	4 326	947 283

9.11. Брой и сума на пенсиите , изплащани по банков път и
 ТП на НОИ към 31.12.2015 г.
 (Фонд "Пенсии")

/Продължение/

ТП на НОИ	О Б Щ О - брой	МЕСЕЧНА СУМА
О Б Щ О	1 128 865	400 513 033
1.Благоевград	32 861	10 863 502
2.Бургас	56 530	23 867 052
3.Варна	58 380	21 940 879
4.Велико Търново	40 470	13 201 676
5.Видин	16 912	5 215 237
6.Враца	35 037	11 988 136
7.Габрово	27 018	8 707 245
8.Кърджали	22 832	6 340 044
9.Кюстендил	25 746	9 972 142
10.Ловеч	26 659	8 218 617
11.Монтана	24 641	7 596 322
12.Пазарджик	34 818	10 986 919
13.Перник	26 044	10 278 923
14.Плевен	42 501	13 906 808
15.Пловдив	86 694	29 626 770
16.Разград	19 517	5 333 553
17.Русе	41 610	13 354 437
18.Силистра	20 621	5 898 271
19.Сливен	28 308	9 501 941
20.Смолян	16 254	5 907 987
21.София-град	220 114	91 382 819
22.София	36 682	13 252 536
23.Стара Загора	62 762	22 853 439
24.Добрич	25 054	7 741 801
25.Търговище	14 804	4 394 776
26.Хасково	34 476	12 253 567
27.Шумен	27 132	8 160 448
28.Ямбол	20 099	6 826 268
30. Турция		
31.ЕРМД	4 289	940 918

9.11. Брой и сума на пенсиите , изплащани по банков път и
 ТП на НОИ към 31.12.2015 г.
 (Фонд "Пенсии, несвързани с трудова дейност")

(Продължение)

ТП на НОИ	О Б Щ О	МЕСЕЧНА СУМА
О Б Щ О	24 356	3 808 554
1.Благоевград	685	112 034
2.Бургас	828	133 529
3.Варна	1 299	196 490
4.Велико Търново	956	149 156
5.Видин	293	44 908
6.Враца	1 123	176 163
7.Габрово	426	65 940
8.Кърджали	715	109 743
9.Кюстендил	404	60 929
10.Ловеч	746	115 169
11.Монтана	572	90 856
12.Пазарджик	1 026	160 767
13.Перник	371	60 487
14.Плевен	924	143 994
15.Пловдив	2 192	350 614
16.Разград	771	117 674
17.Русе	991	151 914
18.Силистра	806	124 631
19.Сливен	573	89 030
20.Смолян	230	40 439
21.София-град	3 771	585 118
22.София	734	119 211
23.Стара Загора	951	153 045
24.Добрич	570	86 505
25.Търговище	430	62 980
26.Хасково	678	105 332
27.Шумен	890	138 652
28.Ямбол	375	59 051
30. Турция		
31.ЕРМД	26	4 191

9.11. Брой и сума на пенсиите , изплащани по банков път и
 ТП на НОИ към 31.12.2015 г.
 (Фонд "Трудова злополука и професионална болест")

(Продължение и край)

ТП на НОИ	О Б Щ О	МЕСЕЧНА СУМА
О Б Щ О	4 720	1 274 190
1.Благоевград	127	31 103
2.Бургас	191	51 213
3.Варна	239	63 915
4.Велико Търново	155	37 989
5.Видин	59	15 173
6.Враца	154	44 646
7.Габрово	120	30 909
8.Кърджали	117	28 341
9.Кюстендил	107	30 932
10.Ловеч	122	29 969
11.Монтана	125	33 035
12.Пазарджик	195	50 434
13.Перник	176	54 876
14.Плевен	221	56 001
15.Пловдив	376	103 914
16.Разград	112	29 692
17.Русе	203	53 291
18.Силистра	87	22 836
19.Сливен	128	32 095
20.Смолян	175	47 699
21.София-град	504	158 622
22.София	214	60 250
23.Стара Загора	261	70 925
24.Добрич	119	26 774
25.Търговище	66	15 610
26.Хасково	141	35 500
27.Шумен	144	36 097
28.Ямбол	71	20 175
30. Турция		
31.ЕРМД	11	2 173

9.12. Брой на пенсиите със запори по
ТП на НОИ към 31.12.2015 г.
(Общо)

ТП на НОИ	О Б Щ О	МЕСЕЧНА СУМА
О Б Щ О	13 617	1 029 793
1.Благоевград	597	30 272
2.Бургас	773	66 268
3.Варна	657	49 570
4.Велико Търново	495	26 251
5.Видин	260	13 906
6.Враца	402	31 787
7.Габрово	215	11 337
8.Кърджали	442	18 066
9.Кюстендил	305	34 060
10.Ловеч	153	10 333
11.Монтана	318	15 661
12.Пазарджик	404	22 264
13.Перник	581	68 457
14.Плевен	490	29 746
15.Пловдив	1 151	72 062
16.Разград	225	11 036
17.Русе	387	23 003
18.Силистра	163	7 511
19.Сливен	341	19 848
20.Смолян	301	18 855
21.София-град	2 461	273 814
22.София	328	31 974
23.Стара Загора	592	47 376
24.Добрич	261	12 088
25.Търговище	188	8 722
26.Хасково	475	38 607
27.Шумен	367	16 782
28.Ямбол	223	15 407
30. Турция	11	340
31.ЕРМД	51	4 392

9.12. Брой на пенсиите със запори по
ТП на НОИ към 31.12.2015 г.
(Фонд "Пенсии")

(Продължение)

ТП на НОИ	О Б Щ О	МЕСЕЧНА СУМА
О Б Щ О	13 507	1 022 266
1.Благоевград	592	29 968
2.Бургас	771	66 192
3.Варна	651	48 923
4.Велико Търново	488	25 966
5.Видин	260	13 906
6.Враца	397	31 502
7.Габрово	214	11 311
8.Кърджали	442	18 066
9.Кюстендил	303	33 874
10.Ловеч	151	10 193
11.Монтана	314	15 120
12.Пазарджик	401	22 005
13.Перник	577	68 229
14.Плевен	483	29 261
15.Пловдив	1 142	71 577
16.Разград	222	10 750
17.Русе	380	22 452
18.Силистра	160	7 375
19.Сливен	338	19 603
20.Смолян	299	18 740
21.София-град	2 443	272 810
22.София	324	31 531
23.Стара Загора	588	47 185
24.Добрич	259	11 958
25.Търговище	187	8 632
26.Хасково	474	38 584
27.Шумен	364	16 516
28.Ямбол	221	15 307
30. Турция		
31.ЕРМД	51	4 392

9.12. Брой на пенсиите със запори по
 ТП на НОИ към 31.12.2015 г.
 (Фонд "Пенсии, несвързани с трудова дейност")

(Продължение)

ТП на НОИ	О Б Щ О	МЕСЕЧНА СУМА
О Б Щ О	78	5 125
1.Благоевград	5	303
2.Бургас	1	40
3.Варна	3	205
4.Велико Търново	5	245
5.Видин		
6.Враца	4	245
7.Габрово		
8.Кърджали		
9.Кюстендил	1	
10.Ловеч	2	140
11.Монтана	3	255
12.Пазарджик	2	120
13.Перник	1	30
14.Плевен	6	460
15.Пловдив	5	393
16.Разград	3	286
17.Русе	6	526
18.Силистра	3	136
19.Сливен	2	180
20.Смолян	1	15
21.София-град	13	876
22.София	2	115
23.Стара Загора	3	125
24.Добрич	1	30
25.Търговище	1	90
26.Хасково	1	23
27.Шумен	2	186
28.Ямбол	2	100
30. Турция		
31.ЕРМД		

9.12. Брой на пенсиите със запори по
 ТП на НОИ към 31.12.2015 г.
 (Фонд "Трудова злополука и професионална болест")

(Продължение и край)

ТП на НОИ	О Б Щ О	МЕСЕЧНА СУМА
О Б Щ О	32	2 402
1.Благоевград		
2.Бургас	1	36
3.Варна	3	442
4.Велико Търново	2	40
5.Видин		
6.Враца	1	40
7.Габрово	1	26
8.Кърджали		
9.Кюстендил	1	185
10.Ловеч		
11.Монтана	1	287
12.Пазарджик	1	139
13.Перник	3	198
14.Плевен	1	25
15.Пловдив	4	92
16.Разград		
17.Русе	1	25
18.Силистра		
19.Сливен	1	65
20.Смолян	1	100
21.София-град	5	128
22.София	2	328
23.Стара Загора	1	66
24.Добрич	1	100
25.Търговище		
26.Хасково		
27.Шумен	1	80
28.Ямбол		
30. Турция		
31.ЕРМД		

10. ПЕНСИИ, ИЗПЛАЩАНИ ОТ УЧИТЕЛСКИЯ
ПЕНСИОНЕН ФОНД

10.1. Брой пенсионери от Учителския пенсионен фонд
към 31.12.2015 г.

ПОКАЗАТЕЛИ	ОБЩО	МЪЖЕ	ЖЕНИ
Брой пенсионери от УПФ - ОБЩО	22 381	2 872	19 509
1. Брой пенсионери с учителски осигурителен стаж, пенсионирали се по- рано от необх. възраст за пенсиониране (по § 5, ал.2 от ПЗР на КСО)	1 692	187	1 505
1.1. среден брой месеци, недостигащ до необходимата възраст за III кат.труд	34,6	34,8	34,5
1.2. среден основен месечен размер на намалената пенсия	323,07	370,31	317,20
2. Брой пенсионери с учителски осигурителен стаж, пенсионирали се след навършване на възрастта по чл. 68, ал.1 , до изпълнение на условията за придобиване право на пенсия по чл.68, ал.1 и 3 (по § 5, ал. 4 от ПЗР на КСО)	122	2	120
2.1. среден брой месеци	66,0	27,0	66,7
2.2. среден основен месечен размер	269,50	320,68	268,65
3. Брой пенсионери с учителски осигурителен стаж, положен след 1.01.1997 г., с права на добавка от УПФ (по § 5, ал. 3 от ПЗР на КСО)	20 567	2 683	17 884
3.1. среден осигурит. стаж, положен след 1.01.1997г. (в месеци)	56,6	50,1	57,6
3.2. среден основен месечен размер на пенсията (лв.)	320,41	370,36	312,92
3.3. среден месечен размер на добавката (лв.)	62,35	62,79	62,28
4. Брой и вид на добавките към пенсиите на учителите, пенсионирани по § 5, ал. 2 от ПЗР на КСО	214		
4.1. Добавка за чужда помощ	1		
4.2. Месечни добавки по чл.9, ал.1 ЗПГРРЛ	1		
4.3. Добавка по чл.84 от КСО	212		

10.2. Брой на новоотпуснатите, изменените и прекратените пенсии от УПФ (§ 5, ал.2 и ал.4 от ПЗР на КСО) за периода 1.01.2015 г. - 31.12.2015 г.

ПОКАЗАТЕЛИ	НОВООТПУСНАТИ	ИЗМЕНЕНИ	ПРЕКРАТЕНИ
О Б Щ О	984	1 884	10
ПЪРВО ТРИМЕСЕЧИЕ	314	342	4
ВТОРО ТРИМЕСЕЧИЕ	227	431	3
ТРЕТО ТРИМЕСЕЧИЕ	228	419	2
ЧЕТВЪРТО ТРИМЕСЕЧИЕ	215	692	1

Забележка: Като новоотпуснати и прекратени не се отчитат пенсиите, преминали от едно ТП на НОИ в друго, а също така и променилите вида на пенсията си.

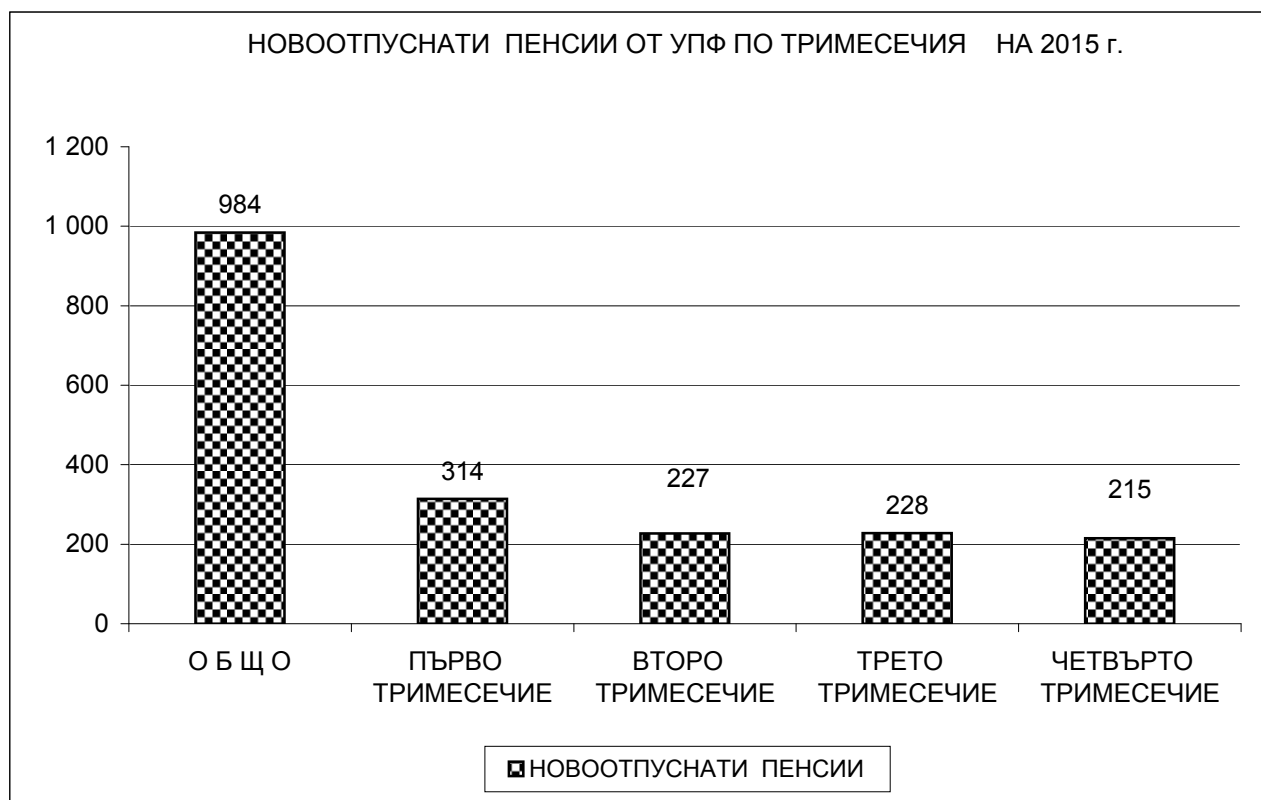

10.3. Брой на пенсионерите от УПФ (§ 5, ал.2 и ал.4 от ПЗР на КСО)
по възрастови групи
към 31.12.2015 г.

ВЪЗРАСТОВИ ГРУПИ	БРОЙ
ОБЩО (МЪЖЕ И ЖЕНИ)	1 814
до 44 г.	
от 45 г. до 49 г.	
от 50 г. до 54 г.	
от 55 г. до 59 г.	723
от 60 г. до 64 г.	1 078
от 65 г. до 69 г.	13
от 70 г. до 74 г.	
от 75 г. до 79 г.	
над 80 г. и повече	
МЪЖЕ - всичко	189
до 44 г.	
от 45 г. до 49 г.	
от 50 г. до 54 г.	
от 55 г. до 59 г.	
от 60 г. до 64 г.	187
от 65 г. до 69 г.	2
от 70 г. до 74 г.	
от 75 г. до 79 г.	
над 80 г. и повече	
ЖЕНИ - всичко	1 625
до 44 г.	
от 45 г. до 49 г.	
от 50 г. до 54 г.	
от 55 г. до 59 г.	723
от 60 г. до 64 г.	891
от 65 г. до 69 г.	11
от 70 г. до 74 г.	
от 75 г. до 79 г.	
над 80 г. и повече	

10.4. Брой на пенсионерите от УПФ (§ 5, ал.2 от ПЗР на КСО)
по възрастови групи
(новоотпуснати през 2015 г.)

ВЪЗРАСТОВИ ГРУПИ	БРОЙ
ОБЩО (МЪЖЕ И ЖЕНИ)	984
до 44 г.	
от 45 г. до 49 г.	
от 50 г. до 54 г.	
от 55 г. до 59 г.	763
от 60 г. до 64 г.	221
от 65 г. до 69 г.	0
от 70 г. до 74 г.	
от 75 г. до 79 г.	
над 80 г. и повече	
МЪЖЕ - всичко	104
до 44 г.	
от 45 г. до 49 г.	
от 50 г. до 54 г.	
от 55 г. до 59 г.	
от 60 г. до 64 г.	104
от 65 г. до 69 г.	
от 70 г. до 74 г.	
от 75 г. до 79 г.	
над 80 г. и повече	
ЖЕНИ - всичко	880
до 44 г.	
от 45 г. до 49 г.	
от 50 г. до 54 г.	
от 55 г. до 59 г.	763
от 60 г. до 64 г.	117
от 65 г. до 69 г.	
от 70 г. до 74 г.	
от 75 г. до 79 г.	
над 80 г. и повече	

*Забележка: Не се отчитат пенсиите, преминали от едно ТП на НОИ в друго, а също така и променилите вида на пенсията си.

10.5. Брой на прекратените и спрени пенсии по причини
на прекратяване от УПФ през 2015 г.

ПРИЧИНИ ЗА ПРЕКРАТЯВАНЕ	БРОЙ
О Б Щ О	958
1.СМЪРТ	9
2.РЕХАБИЛИТИРАНЕ НА ИНВАЛИДИ	
3.НАПУСКАНЕ НА СТРАНАТА	1
4.НАВЪРШВАНЕ НА ВЪЗРАСТ	
5.ПРОМЯНА НА ВИДА НА ПЕНСИЯТА	940
6.НАСЛЕДСТВЕНИ ПЕНСИОНЕРИ (съпруги, съпрузи, встъпили в нов брак)	
7.ПОСТЪПВАНЕ НА РАБОТА	
8.ПО ПРЕДЛОЖЕНИЕ НА ДИРЕКТОРА НА ПЕНСИОННО ОСИГУРЯВАНЕ ПРИ НОИ	
9.ПРЕМИНАВАНЕ В ДРУГО ТП на НОИ	8
10. Д Р У Г И	

10.6. Брой пенсионери с учителски осигурителен стаж,
пенсионирани се по-рано от необходимата възраст
по чл.68, ал. 1 и 3 (§ 5, ал.2 от ПЗР на КСО)
към 31.12.2015 г.

ПОКАЗАТЕЛИ	БРОЙ	Ср.брой месеци, недостигащи до необх. възраст по чл.68	Среден размер на намалената пенсия
		в месеци	лева
към 31 януари 2015 г.			
всичко	1 497	39,3	289,26
мъже	172	38,2	325,44
жени	1 325	39,4	284,56
към 28 февруари 2015 г.			
всичко	1 496	39,3	289,92
мъже	172	38,2	326,58
жени	1 324	39,4	285,16
към 31 март 2015 г.			
всичко	1 732	37,9	298,61
мъже	191	37,2	346,87
жени	1 541	38,0	292,63
към 30 април 2015 г.			
всичко	1 831	37,4	304,84
мъже	198	36,7	352,35
жени	1 633	37,5	299,08
към 31 май 2015 г.			
всичко	1 906	37,1	310,76
мъже	206	36,6	354,32
жени	1 700	37,1	305,48
към 30 юни 2015 г.			
всичко	1 946	37,1	312,37
мъже	212	36,4	355,69
жени	1 734	37,2	307,08
към 31 юли 2015 г.			
всичко	1 957	37,2	319,73
мъже	211	36,7	362,42
жени	1 746	37,2	314,57
към 31 август 2015 г.			
всичко	2 033	37,0	317,25
мъже	230	36,2	355,95
жени	1 803	37,1	312,31
към 30 септември 2015 г.			
всичко	2 080	36,3	315,59
мъже	234	35,6	360,44
жени	1 846	36,4	309,91
към 31 октомври 2015 г.			
всичко	1 801	35,2	317,44
мъже	206	34,6	364,20
жени	1 595	35,2	311,40
към 30 ноември 2015 г.			
всичко	1 728	34,5	319,48
мъже	193	34,7	368,31
жени	1 535	34,5	313,34
към 31 декември 2015 г.			
всичко	1 692	34,6	323,07
мъже	187	34,8	370,31
жени	1 505	34,5	317,20

10.7. Брой пенсионери с учителски осигурителен стаж, пенсионерали се след навършване на възрастта по чл. 68, ал.1 , до изпълнение на условията за придобиване право на пенсия по чл.68, ал.1 и 3 (по § 5, ал. 4 от ПЗР на КСО) към 31.12.2015 г.

ПОКАЗАТЕЛИ	БРОЙ	Ср.брой месеци, недостигащи до необх. условия по чл.68	Среден размер на пенсията
		(в месеци)	лева
към 31 януари 2015 г.			
всичко	92	63,8	266,64
мъже	4	26,5	305,36
жени	88	65,5	264,88
към 28 февруари 2015 г.			
всичко	93	63,8	265,44
мъже	4	26,5	305,36
жени	89	65,5	263,64
към 31 март 2015 г.			
всичко	101	63,8	266,31
мъже	4	26,5	305,36
жени	97	65,3	264,70
към 30 април 2015 г.			
всичко	106	63,8	266,53
мъже	4	26,5	305,36
жени	102	65,3	265,00
към 31 май 2015 г.			
всичко	110	64,3	264,47
мъже	4	26,5	305,36
жени	106	65,7	262,93
към 30 юни 2015 г.			
всичко	111	64,3	267,31
мъже	4	26,5	305,36
жени	107	65,7	265,89
към 31 юли 2015 г.			
всичко	110	64,5	276,06
мъже	4	26,5	311,16
жени	106	66,0	274,74
към 31 август 2015 г.			
всичко	109	65,2	277,02
мъже	3	29,3	311,85
жени	106	66,2	276,03
към 30 септември 2015 г.			
всичко	112	65,6	272,84
мъже	2	27,0	320,68
жени	110	66,3	271,97
към 31 октомври 2015 г.			
всичко	110	66,1	274,48
мъже	2	27,0	320,68
жени	108	66,8	273,62
към 30 ноември 2015 г.			
всичко	114	66,3	273,18
мъже	2	27,0	320,68
жени	112	67,0	272,33
към 31 декември 2015 г.			
всичко	122	66,0	269,50
мъже	2	27,0	320,68
жени	120	66,7	268,65

10.8. Брой пенсионери с учителски осигурителен стаж,
положен след 1.01.1997 г., с право на добавка от УПФ
към 31.12.2015 г.

ПОКАЗАТЕЛИ	БРОЙ	Среден осигурителен стаж в месеци след 01.01.1997г.	Среден основен месечен размер на пенсията	Среден размер на добавката за един месец	Среден размер на добавката
			в лева	в лева	в лева
към 31 януари 2015 г.					
всичко	18 587	57,12	299,26	1,04	59,31
мъже	2 562	50,34	352,10	1,19	60,08
жени	16 025	58,20	290,81	1,02	59,19
към 28 февруари 2015 г.					
всичко	18 573	57,12	299,32	1,04	59,33
мъже	2 557	50,33	352,18	1,19	60,09
жени	16 016	58,20	290,88	1,02	59,20
към 31 март 2015 г.					
всичко	18 873	57,12	301,53	1,05	59,70
мъже	2 594	50,25	354,35	1,20	60,32
жени	16 279	58,21	293,11	1,02	59,60
към 30 април 2015 г.					
всичко	19 054	57,08	302,93	1,05	59,89
мъже	2 605	50,22	355,01	1,20	60,39
жени	16 449	58,17	294,68	1,03	59,81
към 31 май 2015 г.					
всичко	19 235	57,05	304,35	1,05	60,08
мъже	2 616	50,22	356,20	1,21	60,55
жени	16 619	58,12	296,19	1,03	60,01
към 30 юни 2015 г.					
всичко	19 433	56,99	305,92	1,06	60,30
мъже	2 623	50,22	357,44	1,21	60,82
жени	16 810	58,05	297,88	1,04	60,22
към 31 юли 2015 г.					
всичко	19 621	56,87	313,02	1,08	61,50
мъже	2 633	50,21	364,80	1,24	62,07
жени	16 988	57,91	305,00	1,06	61,41
към 31 август 2015 г.					
всичко	19 837	56,79	314,69	1,09	61,65
мъже	2 644	50,23	365,89	1,24	62,27
жени	17 193	57,80	306,81	1,06	61,55
към 30 септември 2015 г.					
всичко	19 974	56,77	315,87	1,09	61,82
мъже	2 652	50,22	366,82	1,24	62,41
жени	17 322	57,77	308,06	1,07	61,73
към 31 октомври 2015 г.					
всичко	20 173	56,70	317,43	1,09	61,98
мъже	2 664	50,17	368,26	1,25	62,54
жени	17 509	57,70	309,70	1,07	61,90
към 30 ноември 2015 г.					
всичко	20 349	56,65	318,73	1,10	62,13
мъже	2 666	50,11	368,80	1,25	62,52
жени	17 683	57,64	311,18	1,08	62,07
към 31 декември 2015 г.					
всичко	20 567	56,60	320,41	1,10	62,35
мъже	2 683	50,12	370,36	1,25	62,79
жени	17 884	57,58	312,92	1,08	62,28

10.9. Разпределение на броя на пенсионерите от УПФ (§ 5, ал.2 и ал.4 от ПЗР на КСО)
по размер на индивидуалния коефициент, пол и
среден осигурителен стаж на пенсионерите към 31.12.2015 г.

Пореден №	ГРУПИ НА ИНДИВИДУАЛЕН КОЕФИЦИЕНТ	ОБЩО				МЪЖЕ				ЖЕНИ			
		БРОЙ	%	среден осигурителен стаж		БРОЙ	%	среден осигурителен стаж		БРОЙ	%	среден осигурителен стаж	
				превърнат	действителен			превърнат	действителен			превърнат	действителен
1	Без индивидуален коеф. (отпуснати на минимален размер)	125	6,9%	35,8	35,8	9	4,8%	39,4	39,2	116	7,1%	35,5	35,5
2	до 0,500	1	0,1%	36,5	36,5					1	0,1%	36,5	36,5
3	от 0,501 до 1,000	126	6,9%	34,3	34,4	6	3,2%	39,8	39,5	120	7,4%	34,1	34,1
4	от 1,001 до 1,200	610	33,6%	36,2	36,2	45	23,8%	38,8	38,8	565	34,8%	36,0	36,0
5	от 1,201 до 1,400	586	32,3%	36,6	36,6	68	36,0%	39,6	39,6	518	31,9%	36,2	36,2
6	от 1,401 до 1,600	286	15,8%	36,8	36,8	40	21,2%	39,4	39,2	246	15,1%	36,4	36,4
7	от 1,601 до 1,800	58	3,2%	37,4	37,4	16	8,5%	40,0	39,8	42	2,6%	36,4	36,4
8	от 1,801 до 2,000	19	1,0%	37,1	37,1	5	2,6%	39,9	39,8	14	0,9%	36,1	36,2
9	от 2,001 до 2,500	3	0,2%	36,7	36,7					3	0,18%	36,7	36,7
10	от 3,001 до 4,000												
	О Б Щ О :	1 814	100,0%	36,3	36,3	189	100,0%	39,4	39,3	1 625	100,0%	36,0	36,0

ПРОЦЕНТ НА ПЕНСИОНЕРИТЕ ОТ УПФ, РАЗПРЕДЕЛЕНИ ПО ГРУПИ ИНДИВИДУАЛНИ КОЕФИЦИЕНТИ

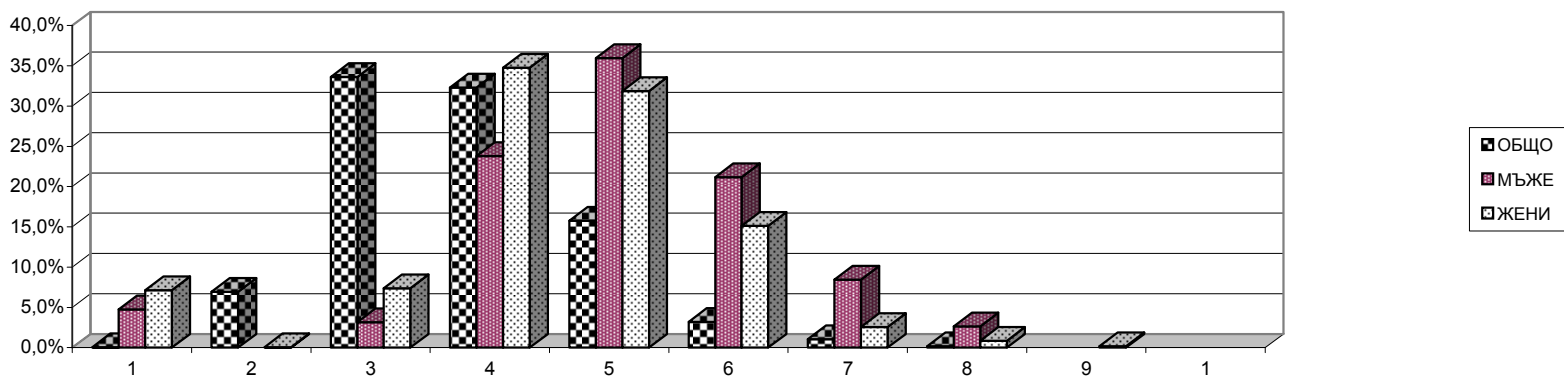

10.10. Разпределение на пенсионерите от УПФ (§ 5, ал.2 от ПЗР на КСО) по размер на индивидуалния коефициент, групи възраст, пол, среден месечен размер на пенсията към 31.12.2015 г.*

ВЪЗРАСТ	ОБЩО			МЪЖЕ			ЖЕНИ		
	БРОЙ	Среден индивидуален коефициент	Среден месечен размер	БРОЙ	Среден индивидуален коефициент	Среден месечен размер	БРОЙ	Среден индивидуален коефициент	Среден месечен размер
до 40 г.									
40-44 г.									
45-49 г.									
50-54 г.									
55-59 г.	637	1,249	333,35				637	1,249	333,35
60-64 г.	1 039	1,254	330,86	178	1,332	381,08	861	1,238	320,48
65-69 г.	13	1,245	387,08	2	1,219	320,68	11	1,250	280,97
70-74 г.									
75-79 г.									
80-84 г.									
85-89 г.									
90-94 г.									
над 95 г.									
ВСИЧКО	1 689	1,252	331,46	180	1,331	380,41	1 509	1,243	325,62

* Общият брой не включва пенсионерите с пенсии отпуснати на минимален размер.

10.11. Брой на пенсионерите от УПФ, пенсионирани по § 5, ал.2 и ал.4 от ПЗР на КСО, разпределени по групи основни месечни размери на пенсиите им към 31.12.2015 г.

№	ГРУПИ ОСНОВНИ МЕСЕЧНИ РАЗМЕРИ НА ПЕНСИИТЕ	БРОЙ ПЕНСИОНЕРИ	%
	ОБЩО	1814	100,0%
1	До 103,64 лв.		
2	от 103,65 до 118,08 лв.		
3	от 118,09 до 133,82 лв.		
4	от 133,83 до 157,44 лв.	129	7,1%
5	от 157,45 до 180,00 лв.	5	0,3%
6	от 180,01 до 200,00 лв.	20	1,1%
7	от 200,01 до 250,00 лв.	141	7,8%
8	от 250,01 до 300,00 лв.	345	19,0%
9	от 300,01 до 350,00 лв.	550	30,3%
10	от 350,01 до 400,00 лв.	398	21,9%
11	от 400,01 до 500,00 лв.	201	11,1%
12	от 500,01 до 600,00 лв.	24	1,3%
13	от 600,01 до 700,00 лв.	1	0,1%
14	от 700,01 до 800,00 лв.		
15	от 800,01 до 910,00 лв.		
16	над 910,00 лв.		
	до 157,44 лв. вкл.	129	7,1%

10.12. Брой на пенсионерите от УПФ, пенсионирани по § 5, ал.2 и ал.4 от ПЗР на КСО, разпределени по групи месечни размери на пенсиите им, към 31.12.2015 г.

№	ГРУПИ МЕСЕЧНИ РАЗМЕРИ НА ПЕНСИИТЕ	БРОЙ ПЕНСИОНЕРИ	%
	ОБЩО	1 814	100,0%
1	До 103,64 лв.		
2	от 103,65 до 118,08 лв.		
3	от 118,09 до 133,82 лв.		
4	от 133,83 до 157,44 лв.	121	6,7%
5	от 157,45 до 180,00 лв.	4	0,2%
6	от 180,01 до 200,00 лв.	15	0,8%
7	от 200,01 до 250,00 лв.	142	7,8%
8	от 250,01 до 300,00 лв.	311	17,1%
9	от 300,01 до 350,00 лв.	511	28,2%
10	от 350,01 до 400,00 лв.	405	22,3%
11	от 400,01 до 500,00 лв.	265	14,6%
12	от 500,01 до 600,00 лв.	38	2,1%
13	от 600,01 до 700,00 лв.	2	0,1%
14	от 700,01 до 800,00 лв.		
15	от 800,01 до 910,00 лв.		
16	над 910,00 лв.		
	до 157,44 лв. вкл.	121	6,7%

10.13. Брой пенсионери с учителски осигурителен стаж, пенсионирали се по-рано от необходимата възраст по чл. 68, ал. 1 и 3 на КСО, по ТП на НОИ КЪМ 31.12.2015 г.

ТП на НОИ	БРОЙ	Ср.брой месеци, недостигащи до необх. възраст по чл.68	Среден размер на намалената пенсия
		в месеци	лева
ОБЩО	1 692	34,56	323,07
1.Благоевград	47	34,83	338,78
2.Бургас	96	34,13	343,65
3.Варна	105	34,95	321,28
4.В. Търново	54	33,46	332,40
5.Видин	15	36,00	321,39
6.Враца	68	36,04	294,94
7.Габрово	32	34,47	300,09
8.Кърджали	57	32,67	319,38
9.Кюстендил	21	33,90	320,55
10.Ловеч	43	37,49	311,23
11.Монтана	54	34,52	295,69
12.Пазарджик	52	36,75	322,58
13.Перник	23	35,22	301,85
14.Плевен	88	35,70	311,24
15.Пловдив	97	32,96	334,91
16.Разград	50	33,70	304,33
17.Русе	50	33,50	302,05
18.Силистра	55	31,76	311,02
19.Сливен	50	34,52	330,36
20.Смолян	82	36,32	289,55
21.София-град	178	33,69	335,89
22.София	52	34,29	356,59
23.Стара Загора	73	35,67	340,89
24.Добрич	74	33,68	332,20
25.Търговище	39	36,15	329,45
26.Хасково	52	34,79	320,95
27.Шумен	46	34,67	330,96
28.Ямбол	37	35,46	348,26
31.ЕРМД	2	36,00	276,04

10.14. Брой пенсионери с учителски осигурителен стаж, пенсионирали се по § 5, ал.4 от ПЗР на КСО по ТП на НОИ, към 31.12.2015 г.

ТП на НОИ	БРОЙ	Ср.брой месеци, недостигащи до необх.условия по чл.68	Среден размер на пенсията
		в месеци	лева
ОБЩО	122	66,05	269,50
1.Благоевград	1	55,00	307,39
2.Бургас	2	66,50	243,79
3.Варна	5	74,40	275,63
4.В. Търново	2	70,50	191,32
5.Видин	3	71,33	164,31
6.Враца	6	60,33	248,14
7.Габрово	1	76,00	297,64
8.Кърджали	3	49,00	283,81
9.Кюстендил			
10.Ловеч	4	74,25	272,35
11.Монтана	1	21,00	248,57
12.Пазарджик	6	67,17	263,53
13.Перник	3	52,00	250,44
14.Плевен	6	72,50	291,10
15.Пловдив	17	73,94	279,33
16.Разград	1	46,00	207,33
17.Русе	4	63,75	284,52
18.Силистра	1	54,00	294,82
19.Сливен	2	71,50	239,32
20.Смолян	2	69,00	180,10
21.София-град	29	62,69	289,07
22.София	4	70,50	244,76
23.Стара Загора	6	59,67	295,00
24.Добрич	7	72,29	279,82
25.Търговище			
26.Хасково	2	75,50	195,07
27.Шумен	2	79,50	268,47
28.Ямбол	2		264,96
31.ЕРМД			

10.15. Брой пенсионери с учителски осигурителен стаж, положен след 1.01.1997 г., с право на добавка от УПФ, по ТП на НОИ към 31.12.2015 г.

ТП на НОИ	БРОЙ	Среден осигурителен стаж след 01.01.1997г.	Среден основен месечен размер на пенсията	Среден размер на добавката за един месец	Среден размер на добавка към <u>една</u> пенсия
		в мес.	лева	лева	лева
ОБЩО	20 567	56,6	320,41	1,10	62,35
1.Благоевград	935	50,2	321,06	1,10	55,02
2.Бургас	1 347	56,3	330,58	1,12	63,26
3.Варна	1 144	59,0	312,45	1,10	65,10
4.В. Търново	727	55,6	316,55	1,09	60,34
5.Видин	350	50,7	298,77	1,02	51,84
6.Враца	576	54,5	308,56	1,04	56,54
7.Габрово	317	52,3	315,32	1,09	57,29
8.Кърджали	535	54,6	341,25	1,18	64,41
9.Кюстендил	458	50,3	290,84	1,01	50,92
10.Ловеч	514	51,5	308,77	1,05	54,09
11.Монтана	458	57,4	316,32	1,07	61,73
12.Пазарджик	841	56,2	318,67	1,08	60,46
13.Перник	360	61,3	316,80	1,08	66,44
14.Плевен	916	52,5	303,98	1,04	54,77
15.Пловдив	1 964	59,0	320,32	1,11	65,34
16.Разград	465	56,7	333,23	1,14	64,46
17.Русе	630	57,1	316,68	1,09	62,04
18.Силистра	246	54,6	336,83	1,12	61,28
19.Сливен	586	55,1	329,80	1,11	61,11
20.Смолян	285	49,5	325,27	1,10	54,58
21.София-град	2 308	71,0	330,97	1,15	81,99
22.София	688	57,7	316,69	1,10	63,49
23.Стара Загора	927	51,9	317,49	1,09	56,40
24.Добрич	664	52,4	328,06	1,11	58,01
25.Търговище	422	53,7	324,76	1,11	59,55
26.Хасково	862	51,2	314,39	1,07	54,74
27.Шумен	614	50,5	320,15	1,09	54,91
28.Ямбол	415	53,8	338,11	1,14	61,52
30.Турция	1	8,0	210,01	0,69	5,54
31. ЕРМД	12	46,1	273,13	0,93	43,06

10.16. Брой на новоотпуснатите, изменените и прекратените пенсии от УПФ (§ 5, ал.2 от ПЗР на КСО) през 2015 г., разпределени поТП на НОИ

ТП на НОИ	ОБЩО	НОВООТПУСНАТИ	ИЗМЕНЕНИ	ПРЕКРАТЕНИ
ОБЩО	4 079	1 237	1 884	958
1.Благоевград	103	32	32	39
2.Бургас	252	83	106	63
3.Варна	276	76	132	68
4.В. Търново	113	32	60	21
5.Видин	67	17	32	18
6.Враца	137	48	64	25
7.Габрово	67	24	27	16
8.Кърджали	123	44	53	26
9.Кюстендил	60	17	26	17
10.Ловеч	84	26	38	20
11.Монтана	124	40	54	30
12.Пазарджик	119	38	41	40
13.Перник	51	17	25	9
14.Плевен	220	59	110	51
15.Пловдив	215	79	80	56
16.Разград	118	37	56	25
17.Русе	136	41	64	31
18.Силистра	116	36	60	20
19.Сливен	135	37	60	38
20.Смолян	174	50	86	38
21.София-град	489	139	245	105
22.София	112	46	46	20
23.Стара Загора	180	54	86	40
24.Добрич	179	61	80	38
25.Търговище	96	22	55	19
26.Хасково	139	29	67	43
27.Шумен	113	31	51	31
28.Ямбол	75	20	45	10
30.Турция				
31.ЕРМД	6	2	3	1

Забележка: Броят на новоотпуснатите и прекратените пенсии включва преминалите от един окръг в друг и променилите вида на пенсията си.

10.17. Разходи за пенсии от УПФ към 31.12.2015 г.

ПОКАЗАТЕЛИ	ОТЧЕТЕНИ РАЗХОДИ лева
ОБЩО	23 766 942
1. Пенсии от УПФ по § 5, ал.2 и ал.4 от ПЗР на КСО	8 546 763
2. Добавка по § 5, ал.3 от ПЗР на КСО	15 162 671
3. Добавка за чужда помощ	2 738
4. Пощенска такса и ДДС за пенсии и добавки	54 770

10.18. Разходи за пенсии от УПФ по ТП на НОИ към 31.12.2015 г.

ТП на НОИ	РАЗХОДИ лева
ОБЩО	23 766 942
1. Благоевград	272 423
2. Бургас	330 906
3. Варна	394 035
4. В. Търново	191 901
5. Видин	102 986
6. Враца	155 539
7. Габрово	52 767
8. Кърджали	162 615
9. Кюстендил	78 596
10. Ловеч	103 999
11. Монтана	117 758
12. Пазарджик	209 392
13. Перник	82 548
14. Плевен	241 371
15. Пловдив	554 052
16. Разград	100 382
17. Русе	136 036
18. Силистра	59 803
19. Сливен	142 495
20. Смолян	183 004
21. София-град	555 520
22. София	180 273
23. Стара Загора	168 632
24. Добрич	202 279
25. Търговище	116 538
26. Хасково	223 599
27. Шумен	152 529
28. Ямбол	107 058
29. ЦУ на НОИ	18 387 906

Забележка: Разходите за пенсии, изплатени от Централно управление на НОИ (29 ЦУ на НОИ) включват пенсиите по международни спогодби и споразумения (Турция), по Европейски регламенти, както и разходите за пенсии по банков път в цялата страна. Разходите за пенсии, изплатени от ТП на НОИ са разходите, изплатени чрез пощенските станции.

11. ПЕНСИИ, ИЗПЛАЩАНИ ПО ЕВРОПЕЙСКИ
РЕГЛАМЕНТИ И МЕЖДУНАРОДНИ ДОГОВОРИ И
СПОРАЗУМЕНИЯ

11.1. Брой пенсии и добавки по ЕРМД, на лица със стаж в други държави за 2011 - 2015 г. по страни *

	2011 г.			2012 г.			2013 г.			2014 г.				2015 г.			
	Общо пенсии и добавки	Пенсии	Добавки	Общо пенсии и добавки	Пенсии	Добавки	Общо пенсии и добавки	Пенсии	Добавки	Общо пенсии и добавки	Пенсии	Добавки	Пенсионери	Общо пенсии и добавки	Пенсии	Добавки	Пенсионери
ОБЩО	18 806	17 812	994	22 297	21 132	1 165	25 867	23 719	2 148	27 790	25 824	1 966	25 793	31 979	29 848	2 131	29 817
Германия	5 370	5 030	340	5 794	5 414	380	6 201	5 692	509	6 377	5 805	572	5799	6 775	6 182	593	6 175
Полша	590	534	56	625	569	56	700	635	65	747	668	79	665	817	739	78	736
Словакия	373	358	15	403	385	18	417	384	33	429	390	39	388	429	388	41	386
Унгария	258	236	22	262	239	23	272	246	26	289	263	26	263	300	273	27	273
Чехия	2 627	2 232	395	2 769	2 328	441	2 861	2 377	484	3 003	2 388	615	2383	3 089	2 458	631	2 453
Македония	201	189	12	208	194	14	215	195	20	231	202	29	202	219	191	28	191
Хърватска	30	27	3	34	31	3	32	30	2	35	32	3	32	34	32	2	32
Словения	25	24	1	29	28	1	38	37	1	50	47	3	47	69	66	3	66
Сърбия и Черна гора	148	136	12	153	141	12	157	144	13	149	133	16	133	157	140	17	140
Босна и Херцеговина	9	7	2	9	7	2	9	7	2	14	11	3	11	14	10	4	10
Украйна	306	300	6	379	370	9	478	461	17	561	543	18	543	669	646	23	646
Испания	1 507	1 472	35	2 039	1 995	44	2 649	2 447	202	2 821	2 693	128	2689	3 543	3 377	166	3 374
Австрия	842	818	24	971	930	41	1 097	947	150	707	669	38	669	794	754	40	754
Румъния	28	28		32	31	1	32	29	3	39	37	2	37	47	45	2	45
Албания	4	4		4	4		4	4							0		
Холандия	35	34	1	49	48	1	59	56	3	63	59	4	59	87	84	3	84
Белгия	101	100	1	128	125	3	123	116	7	108	103	5	103	134	130	4	130
Кипър	463	459	4	559	553	6	713	687	26	874	845	29	844	1 044	1 013	31	1 013
Естония	11	11		15	15		21	20	1	27	27		27	37	37		37
Финландия	33	33		42	41	1	53	51	2	52	51	1	51	63	62	1	62
Франция	219	212	7	283	273	10	335	310	25	337	326	11	325	420	405	15	404
Гърция	3 226	3 193	33	3 968	3 917	51	4 547	4 212	335	4 712	4 547	165	4543	5 344	5 158	186	5 153
Ирландия	8	7	1	13	12	1	24	20	4	16	16		16	23	22	1	22
Италия	948	938	10	1 343	1 326	17	1 832	1 685	147	2 082	2 037	45	2036	2 753	2 693	60	2 692
Литва	14	14		16	16		20	20		23	22	1	22	29	28	1	28
Португалия	134	133	1	168	166	2	245	239	6	317	300	17	300	391	370	21	370
Швеция	148	143	5	172	162	10	203	184	19	177	170	7	170	206	197	9	197
Великобритания	202	201	1	268	267	1	358	351	7	466	453	13	453	643	624	19	624
Люксембург	10	9	1	10	10		15	14	1	19	18	1	18	20	19	1	19
Дания	12	12		14	14		18	18		22	21	1	21	29	28	1	28
Латвия	17	17		20	20		22	22		34	32	2	32	41	39	2	39
Малта	7	7		12	11	1	14	11	3	13	12	1	12	17	16	1	16
Норвегия	22	22		30	29	1	49	47	2	56	55	1	55	87	85	2	85
Швейцария	41	41		63	61	2	101	98	3	97	97		97	117	117		117
Израел	156	155	1	240	239	1	304	296	8	362	356	6	356	461	452	9	451
Молдова	19	19		26	26		36	35	1	47	45	2	45	58	55	3	55
Корея										1	1		1	1	1		1
Исландия				1	1		1	1						2	1	1	1
Русия	662	657	5	1 146	1 134	12	1 612	1 591	21	2 424	2 342	82	2338	2 981	2 877	104	2 874
Канада										9	8	1	8	35	34	1	34

*Броят на пенсиите включва изплащаните пенсии от дирекция "ЕРМД" в ЦУ на НОИ и тези, изплащани от ТП на НОИ.

11.2. Брой пенсии за осигурителен стаж и възраст по ЕРМД, на лица със стаж в други държави за 2011-2015 г. по страни*

	2011 г.			2012 г.			2013 г.			2014 г.			2015 г.		
	ОБЩО	лични	наследствени	ОБЩО	лични	наследствени	ОБЩО	лични	наследствени	ОБЩО	лични	наследствени	ОБЩО	лични	наследствени
ОБЩО	14 079	13 283	796	17 483	15 635	1 848	18 700	18 162	538	20 936	20 448	488	24 264	23 757	507
Германия	4 114	3 844	270	4 609	4 107	502	4 622	4 366	256	4 811	4 551	260	5 123	4 856	267
Полша	428	412	16	467	435	32	499	486	13	543	529	14	605	588	17
Словакия	296	260	36	336	274	62	312	286	26	321	294	27	320	300	20
Унгария	200	190	10	208	192	16	203	192	11	214	202	12	226	214	12
Чехия	1 916	1 832	84	2 032	1 896	136	2 007	1 934	73	2 031	1 962	69	2 103	2 037	66
Македония	147	133	14	161	136	25	154	141	13	160	148	12	152	141	11
Хърватска	23	23		26	26		26	26		26	26		24	24	
Словения	17	17		24	23	1	31	31		36	36		52	52	
Сърбия и Черна гора	93	85	8	101	90	11	100	92	8	98	91	7	107	100	7
Босна и Херцеговина	7	7		7	7		7	7		9	9		8	8	
Украйна	218	209	9	285	269	16	351	344	7	424	419	5	510	503	7
Испания	914	866	48	1 347	1 146	201	1 496	1 475	21	1 781	1 764	17	2 279	2 259	20
Австрия	561	498	63	693	554	139	647	633	14	487	479	8	565	558	7
Румъния	27	26	1	28	27	1	25	25		30	30		37	37	
Албания	3	3		3	3		3	3							
Холандия	31	29	2	41	37	4	49	48	1	52	51	1	71	70	1
Белгия	74	66	8	98	78	20	87	87		86	86		115	115	
Кипър	366	361	5	449	427	22	539	537	2	675	675		796	795	1
Естония	8	7	1	11	10	1	14	14		18	18		25	25	
Финландия	22	21	1	32	30	2	35	32	3	36	35	1	44	43	1
Франция	182	175	7	247	227	20	272	272		291	291		365	365	
Гърция	2 558	2 407	151	3 359	2 929	430	3 450	3 391	59	3 804	3 770	34	4 294	4 254	40
Ирландия	4	4		6	5	1	11	11		11	11		17	17	
Италия	714	676	38	1 146	996	150	1 400	1 389	11	1 740	1 737	3	2 309	2 305	4
Литва	9	9		9	9		11	11		14	14		19	19	
Португалия	94	91	3	117	112	5	168	163	5	218	212	6	277	269	8
Швеция	100	91	9	119	106	13	132	129	3	128	127	1	151	150	1
Великобритания	158	154	4	217	206	11	278	277	1	368	367	1	508	505	3
Люксембург	6	6		9	9		11	11		14	14		13	13	
Дания	8	7	1	10	8	2	11	10	1	13	13		20	20	
Латвия	17	17		20	20		21	21		29	29		34	34	
Малта	4	4		9	8	1	10	10		10	10		13	13	
Норвегия	12	12		13	13		20	19	1	29	28	1	47	46	1
Швейцария	34	33	1	49	48	1	76	76		81	81		98	98	
Израел	131	128	3	207	198	9	265	264	1	325	325		415	414	1
Молдова	12	12		20	19	1	23	23		31	30	1	38	37	1
Корея										1	1		1	1	
Исландия				1	1		1	1					1	1	
Русия	571	568	3	967	954	13	1 333	1325	8	1 985	1977	8	2 454	2443	11
Канада										6	6		28	28	

* Броят на пенсиите включва изплащаните пенсии от дирекция "ЕРМД" в ЦУ на НОИ и тези, изплащани от ТП на НОИ.

11.3. Брой пенсии за инвалидност поради общо заболяване по ЕРМД, на лица със стаж в други държави за 2011 - 2015 г. по страни*

	2011 г.			2012 г.			2013 г.			2014 г.			2015 г.		
	ОБЩО	лични	наследствени	ОБЩО	лични	наследствени	ОБЩО	лични	наследствени	ОБЩО	лични	наследствени	ОБЩО	лични	наследствени
ОБЩО	3 733	2 630	1 103	3 649	3 290	359	5 019	4 017	1 002	4 888	3 982	906	5 584	4 628	956
Германия	916	680	236	805	747	58	1 070	838	232	994	778	216	1 059	840	219
Полша	106	84	22	102	91	11	136	108	28	125	103	22	134	111	23
Словакия	62	36	26	49	43	6	72	47	25	69	46	23	68	42	26
Унгария	36	29	7	31	28	3	43	29	14	49	32	17	47	31	16
Чехия	316	227	89	296	262	34	370	281	89	357	264	93	355	270	85
Македония	42	28	14	33	30	3	41	29	12	42	30	12	39	30	9
Хърватска	4	4		5	5		4	4		6	5	1	8	6	2
Словения	7	4	3	4	3	1	6	4	2	11	7	4	14	10	4
Сърбия и Черна гора	43	37	6	40	38	2	44	37	7	35	28	7	33	24	9
Босна и Херцеговина	0		0	0		0	0		0	2	2		2	2	
Украйна	82	66	16	85	75	10	110	93	17	119	102	17	136	119	17
Испания	558	393	165	648	566	82	951	751	200	912	711	201	1 098	888	210
Австрия	257	190	67	237	229	8	300	269	31	182	157	25	189	160	29
Румъния	1		1	3		3	4	1	3	7	2	5	8	5	3
Албания	1	1		1	1		1	1		0					
Холандия	3	1	2	7	6	1	7	7		7	7		13	11	2
Белгия	26	18	8	27	26	1	29	22	7	17	13	4	15	9	6
Кипър	93	62	31	104	84	20	148	116	32	170	144	26	217	180	37
Естония	3	2	1	4	3	1	6	4	2	9	8	1	12	9	3
Финландия	11	10	1	9	8	1	16	13	3	15	13	2	18	15	3
Франция	30	19	11	26	22	4	38	29	9	35	24	11	40	27	13
Гърция	635	386	249	558	505	53	762	597	165	743	644	99	864	763	101
Ирландия	3	2	1	6	5	1	9	7	2	5	4	1	5	5	
Италия	224	127	97	180	162	18	285	232	53	297	253	44	384	335	49
Литва	5	3	2	7	4	3	9	6	3	8	6	2	9	7	2
Португалия	39	31	8	49	42	7	71	62	9	82	71	11	93	81	12
Швеция	43	37	6	43	41	2	52	48	4	42	39	3	46	41	5
Великобритания	43	32	11	50	41	9	73	60	13	85	66	19	116	94	22
Люксембург	3	3		1	1		3	3		4	4		6	6	
Дания	4	1	3	4	2	2	7	4	3	8	6	2	8	6	2
Латвия							1	1		3	2	1	5	4	1
Малта	3	2	1	2	2		1	1		2	2		3	2	1
Норвегия	10	9	1	16	14	2	27	21	6	26	22	4	38	29	9
Швейцария	7	7		12	10	2	22	18	4	16	13	3	19	17	2
Израел	24	19	5	32	30	2	31	29	2	31	29	2	37	36	1
Молдова	7	5	2	6	6		12	10	2	14	11	3	17	14	3
Корея															
Исландия															
Русия	86	75	11	167	158	9	258	235	23	357	332	25	423	395	28
Канада										2	2		6	4	2

* Броят на пенсиите включва изплащаните пенсии от дирекция "ЕРМД" в ЦУ на НОИ и тези, изплащани от ТП на НОИ.

11.4. Брой пенсионери с пенсии по ЕРМД по местоживеене (чужбина и България) и по страни 2011 - 2015 г. *

	2011 г.			2012 г.			2013 г.			2014 г.			2015 г.		
	Пенсионер и живеещи в чужбина	Пенсионери живеещи в България	Общо пенсионери	Пенсионери живеещи в чужбина	Пенсионери живеещи в България	Общо пенсионери	Пенсионери живеещи в чужбина	Пенсионери живеещи в България	Общо пенсионери	Пенсионери живеещи в чужбина	Пенсионери живеещи в България	Общо пенсионери	Пенсионери живеещи в чужбина	Пенсионери живеещи в България	Общо пенсионери
ОБЩО	7 228	10 264	17 492	8 238	12 387	20 625	8 616	15 293	23 909	8 895	16 898	25 793	10 008	19 809	29 817
Германия	2 476	2 620	5 096	2 637	2 821	5 458	2 738	3 085	5 823	2 908	2 891	5 799	3 151	3 024	6 175
Полша	186	370	556	205	393	598	206	444	650	231	434	665	246	490	736
Словакия	207	152	359	210	171	381	200	194	394	197	191	388	180	206	386
Унгария	126	125	251	121	133	254	131	127	258	139	124	263	144	129	273
Чехия	360	2 144	2 504	399	2 219	2 618	396	2 294	2 690	424	1 959	2 383	446	2 007	2 453
Македония	124	70	194	120	77	197	124	78	202	122	80	202	115	76	191
Хърватска	14	13	27	15	16	31	15	16	31	14	18	32	14	18	32
Словения	5	20	25	5	24	29	6	32	38	9	38	47	10	56	66
Сърбия и Черна гора	64	79	143	69	79	148	68	81	149	67	66	133	70	70	140
Босна и Херцеговина	1	6	7	1	6	7	1	6	7	1	10	11	1	9	10
Украйна	29	272	301	36	337	373	45	422	467	47	496	543	51	595	646
Испания	700	633	1 333	932	868	1 800	1 070	1 249	2 319	1 165	1 524	2 689	1 464	1 910	3 374
Австрия	559	112	671	627	138	765	693	178	871	665	4	669	740	14	754
Румъния	4	23	27	4	27	31	5	26	31	6	31	37	7	38	45
Албания		4	4	1	4	5		4	4						
Холандия	26	8	34	33	14	47	30	26	56	35	24	59	51	33	84
Белгия	66	17	83	80	22	102	64	44	108	65	38	103	80	50	130
Кипър	68	379	447	86	455	541	92	598	690	85	759	844	102	911	1 013
Естония	1	8	9	2	11	13	2	17	19	2	25	27	2	35	37
Финландия	17	14	31	20	20	40	24	24	48	25	26	51	25	37	62
Франция	128	80	208	159	102	261	152	155	307	194	131	325	230	174	404
Гърция	1 315	1 610	2 925	1 494	2 082	3 576	1 483	2 671	4 154	1 441	3 102	4 543	1 524	3 629	5 153
Ирландия	3	2	5	5	5	10	9	9	18	8	8	16	11	11	22
Италия	424	417	841	557	639	1 196	598	1 056	1 654	511	1 525	2 036	639	2 053	2 692
Литва	6	8	14	5	11	16	5	14	19	4	18	22	6	22	28
Португалия	14	117	131	17	147	164	26	211	237	24	276	300	32	338	370
Швеция	105	26	131	120	32	152	137	42	179	131	39	170	147	50	197
Великобритания	79	114	193	101	154	255	83	260	343	110	343	453	164	460	624
Люксембург	6	1	7	9	1	10	10	3	13	13	5	18	12	7	19
Дания	4	9	13	4	11	15	6	13	19	6	15	21	10	18	28
Латвия	2	15	17	2	18	20	2	20	22	3	29	32	4	35	39
Малта	3	4	7	4	7	11	4	8	12	5	7	12	4	12	16
Норвегия	15	8	23	18	12	30	25	18	43	23	32	55	36	49	85
Швейцария	30	11	41	46	15	61	61	33	94	68	29	97	82	35	117
Израел	37	118	155	54	184	238	52	246	298	58	298	356	78	373	451
Молдова	2	17	19	1	25	26	2	34	36	4	41	45	4	51	55
Корея											1	1		1	1
Исландия														1	1
Русия	22	638	660	39	1 107	1 146	51	1 555	1 606	79	2 259	2 338	102	2 772	2 874
Канада										6	2	8	24	10	34

* Броят на пенсионерите с пенсии по ЕРМД включва, както пенсионерите с пенсии отпуснати при прилагане на европейските регламенти и международни договори, така и пенсионери с пенсии отпуснати изцяло по българското законодателство, изплащани на посоченото основание.

11.5.Брой български пенсии и добавки и брой пенсионери по ЕРМД, на лица с адрес в чужбина за 2015 г. по страни*

	Общо пенсии и добавки	пенсии	добавки	Осигурителен стаж и възраст			Инвалидност поради общо заболяване			Брой пенсионери живеещи в чужбина
				ОБЩО	лични	наследствени	ОБЩО	лични	наследствени	
ОБЩО	11 947	10 821	1126	7 712	7 275	437	3 109	2 481	628	10 008
Германия	3 497	3 314	183	2 511	2 281	230	803	618	185	3 151
Полша	272	258	14	192	181	11	66	54	12	246
Словакия	201	184	17	144	128	16	40	24	16	180
Унгария	152	147	5	115	106	9	32	20	12	144
Чехия	512	480	32	324	290	34	156	112	44	446
Македония	124	115	9	92	82	10	23	14	9	115
Хърватска	14	14		12	12		2	2		14
Словения	10	10		9	9		1		1	10
Сърбия и Черна гора	74	72	2	56	48	8	16	10	6	70
Босна и Херцеговина	1	1		1	1					1
Украйна	59	53	6	41	34	7	12	6	6	51
Испания	1 910	1 698	212	866	848	18	832	718	114	1 464
Австрия	952	833	119	572	561	11	261	237	24	740
Румъния	8	7	1	5	5		2		2	7
Албания										
Холандия	58	55	3	44	44		11	10	1	51
Белгия	95	86	9	71	71		15	13	2	80
Кипър	127	108	19	74	73	1	34	21	13	102
Естония	4	3	1	2	2		1		1	2
Финландия	31	29	2	18	15	3	11	9	2	25
Франция	264	242	22	215	215		27	20	7	230
Гърция	1 940	1 646	294	1 238	1 179	59	408	302	106	1 524
Ирландия	18	13	5	7	7		6	5	1	11
Италия	808	692	116	541	534	7	151	117	34	639
Литва	8	8		3	3		5	4	1	6
Португалия	39	36	3	22	22		14	14		32
Швеция	166	156	10	114	112	2	42	41	1	147
Великобритания	194	179	15	141	140	1	38	30	8	164
Люксембург	15	14	1	8	8		6	6		12
Дания	10	10		8	8		2	2		10
Латвия	5	5		2	2		3	2	1	4
Малта	5	4	1	4	4					4
Норвегия	43	42	1	19	18	1	23	19	4	36
Швейцария	93	88	5	67	67		21	21		82
Израел	91	82	9	75	73	2	7	6	1	78
Молдова	4	4		2	2		2	1	1	4
Корея										
Русия	116	109	7	74	67	7	35	23	12	102
Канада	27	24	3	23	23		1		1	24

* Пенсиите и добавките се изплащат от дирекция "ЕРМД" в ЦУ на НОИ.

11.6.Брой български пенсии и добавки по ЕРМД, на лица с адрес в чужбина, на които пенсиите се изплащат в чужбина за 2015 г. по страни*

	Общо пенсии и добавки	пенсии	добавки	Осигурителен стаж и възраст			Инвалидност поради общо заболяване			Брой пенсионери живеещи в чужбина и получаващи пенсиите си в чужбина
				ОБЩО	лични	наследствени	ОБЩО	лични	наследствени	
ОБЩО	6 416	6 025	391	4 347	3 989	358	1 678	1 247	431	5 676
Германия	3 000	2 895	105	2 228	2 003	225	667	487	180	2 774
Полша	181	173	8	124	115	9	49	37	12	165
Словакия	171	159	12	125	109	16	34	18	16	156
Унгария	115	111	4	81	74	7	30	19	11	108
Чехия	348	329	19	211	181	30	118	80	38	306
Македония	113	105	8	83	74	9	22	14	8	105
Хърватска	12	12		10	10		2	2		12
Словения	7	7		6	6		1		1	7
Сърбия и Черна гора	64	62	2	47	39	8	15	9	6	61
Босна и Херцеговина	1	1		1	1					1
Украйна	56	50	6	38	32	6	12	6	6	48
Испания	678	598	80	266	262	4	332	272	60	514
Австрия	374	334	40	211	206	5	123	106	17	297
Румъния	6	5	1	3	3		2		2	5
Албания										
Холандия	31	30	1	24	24		6	5	1	29
Белгия	35	32	3	27	27		5	4	1	30
Кипър	26	23	3	13	13		10	4	6	23
Естония	4	3	1	2	2		1		1	2
Финландия	16	15	1	9	7	2	6	4	2	13
Франция	96	88	8	83	83		5	4	1	86
Гърция	600	545	55	432	406	26	113	74	39	517
Ирландия	11	7	4	4	4		3	3		6
Италия	155	144	11	108	107	1	36	34	2	130
Литва	4	4		1	1		3	2	1	3
Португалия	8	8		6	6		2	2		7
Швеция	65	59	6	37	37		22	22		55
Великобритания	41	40	1	32	31	1	8	5	3	39
Люксембург	8	7	1	4	4		3	3		6
Дания	4	4		2	2		2	2		4
Латвия	3	3		2	2		1		1	3
Малта										
Норвегия	11	11		5	4	1	6	2	4	10
Швейцария	26	24	2	19	19		5	5		24
Израел	21	19	2	19	18	1				19
Молдова	4	4		2	2		2	1	1	4
Корея										
Исландия										
Русия	109	102	7	70	63	7	32	21	11	95
Канада	12	12		12	12					12

* Пенсии и добавките се изплащат от дирекция "Европейски регламенти и международни договори" при ЦУ на НОИ

11.7 Брой пенсионери получаващи чужди пенсии в България, изплащани с посредничеството на НОИ за 2014 г. и 2015 г.*

	Брой пенсионери	
	2014 г.	2015 г.
ОБЩО	7 599	8 378
Германия	2 523	2 553
Русия	4 245	4 917
Украйна	748	809
Молдова	83	99

* Пенсиите се изплащат от дирекция "Европейски регламенти и международни договори" при ЦУ на НОИ

11.8. Брой пенсии, отпуснати въз основа на споразумение между България и Турция за 2011 - 2015 г.

ПОКАЗАТЕЛИ	2011 г.	2012 г.	2013 г.	2014 г.	2015 г.
I. Брой пенсии и добавки - общо	25 534	23 218	22 380	22 001	21 439
1. Брой пенсии за осигурителен стаж и възраст	22 102	20 854	17 585	16 944	16 320
-лични	19 654	18 321	17 252	16 622	16 013
-наследствени	2 448	2 533	333	322	307
2. Брой пенсии за инвалидност поради общо заболяване	1 797	1 756	1 086	1 082	1 030
-лични	651	601	577	571	570
-наследствени	1 146	1 155	509	511	460
3. Други добавки			492	470	446
4. Добавки по чл.84 от КСО	1 547	521	3 118	3 403	3 540
5. Добавки по чл.9 от ЗПГРРЛ	88	87	99	102	103
II. Брой пенсионери - общо	20 982	19 600	18 505	17 863	17 223
III. Брой починали	475	866	874	957	1034
IV. Брой новоотпуснати пенсии	240	259	300	408	443

Забележка: Пенсиите се отпускат по СПОРАЗУМЕНИЕ между правителството на Република България и правителството на Република Турция за изплащане на български пенсии в Р Турция от 04.11.1998 г. в сила от 01.03.1999 г., необнародвано в ДВ.

Това споразумение не урежда отношенията в областта на социалното осигуряване между двете държави, а урежда само начина на изплащане на пенсии, отпуснати в България на лица, живеещи в Турция. То ще действа до влизане в сила на Спогодба за социално осигуряване между двете страни. Прилага се спрямо лица, преселили се в Турция след 01.05.1989 г., на които са отпуснати пенсии съгласно българското законодателство или са придобили право на пенсия след тази дата съгласно българското законодателство.

Промени на пенсиите за периода 2013 - 2015 г

Приложение 1

Видове промени	2013 г.	2014 г.	2015 г.
1.ОСНОВНИ РАЗМЕРИ НА ПЕНСИИТЕ	<p>На основание §3, ал. 1 от ПЗР на ЗБДОО пенсиите са изключени на пенсиите, несвързани с трудова дейност са осъвременени от 1 април, както следва отпуснати с начална дата до: 31 декември 2009 г.-9,8%;от 1 януари до 31 декември 2010 г.- 8,8%; от 1 януари до 31 декември 2011 г.- 5,7%; от 1 януари до 31 декември 2012 г.- 2,2%;</p> <p>На основание чл.9 от Закона за бюджета на ДОО за 2013 г. от 1 април 2013г. размера на миним. пенсия за ОСВ е 150,00 лв.</p> <p>На основание чл. 8, ал. 1, т. 4 от ЗБДОО, §6, т.32 в от ПЗР на ЗБДОО и § 6, ал. 1 от ПЗР на КСО, от 1 април 2013 г. максималният размер на получаваните една или повече пенсии, отпуснати до 31 декември 2013 г., без добавките към тях е 770,00 лв.</p>	<p>На основание чл. 100 от КСО, Надзорния съвет реши: Пенсиите, отпуснати до 31.12.2013 г., се осъвременяват от 1 юли 2014 г. с 2,7 на сто (Протокол № 6 / 27.06.2014 г.).</p> <p>С чл.9 т. 2 от Закона за бюджета на държавното обществено осигуряване се определя размера на минималната пенсия за осигурителен стаж и възраст от 1 юли до 31 декември 2014 г. - 154,50 лв. месечно.</p> <p>На основание чл. 8, ал. 1, т. 4 от ЗБДОО, §6, т. 33 в от ПЗР на ЗБДОО и § 6, ал. 1 от ПЗР на КСО, от 1 юли 2014 г. максималният размер на получаваните една или повече пенсии, без добавките към тях е 840,00 лв.</p>	<p>На основание чл. 100 от КСО, Надзорния съвет реши: Пенсиите, отпуснати до 31.12.2014 г., се осъвременяват от 1 юли 2015г. с 1,9 на сто (Протокол № 6 / 8.05.2015 г.).</p> <p>На основание чл.9 от Закона за бюджета на ДОО за 2015 г. от 1 юли 2015 г. минималният размер на пенсията за ОСВ по чл. 68, ал.1 от КСО се промени от 154,50 лв. на 157,44 лв.</p> <p>На основание чл. 8, ал. 1, т. 4 от ЗБДОО, §6, т. 33 в от ПЗР на ЗБДОО и § 6, ал. 1 от ПЗР на КСО, от 1 юли 2015 г. максималният размер на получаваните една или повече пенсии, без добавките към тях е 910,00 лв.</p>
2.КОМПЕНСАЦИИ	<p>Съгласно чл.1, ал.2 от Постановление на Министерски съвет № 260/18.11.2013 г. на пенсионери, с пенсии или сбор от пенсии заедно с добавки и компенсации до 251 лв. включително, се изплати еднократна допълнителна сума в размер на 50 лв.</p>	<p>С ПМС № 60 /14.03.2014г. се одобри еднократната добавка към пенсиите за м. април 2014 г. в размер, както следва: 1. На пенсионерите, на които пенсията или сборът от пенсиите заедно с добавките и компенсациите към тях е в размер до 150,00 лв. - 40,00 лв.; 2. На пенсионерите, на които пенсията или сборът от пенсиите заедно с добавките и компенсациите към тях е в размер от 150,01 до 251,00 лв. - 30,00 лв.; 3. На пенсионерите, на които пенсията или сборът от пенсиите заедно с добавките и компенсациите към тях е в размер над 251,01 лв. - 20,00 лв.</p> <p>В чл.1 ал.1 от ПМС № 370 / 19.11.2014 г. е одобрен допълнителен трансфер в размер на 50,0 млн. лв. по бюджета на ДОО за 2014 г. за еднократно изплащане на допълнителна сума към пенсиите за м.декември 2014 г. Съгласно чл.1 ал.2 допълнителната сума е 40 лв.и се изплаща на пенсионери, на които пенсията или сборът от пенсиите заедно с добавките и компенсациите към тях за м. декември 2014 г. е в размер до 286,00 лв. включително.</p>	<p>С ПМС № 49 / 6.03.2015 г. (Обн., ДВ, бр.18 от 10.03.2015 г.) се одобрява допълнителен трансфер в размер на 50,0 млн. лв. по бюджета на ДОО за 2015 г. за еднократно изплащане на допълнителна сума към пенсиите за м. април 2015 г. Средствата са осигурени за сметка на реструктуриране на разходите и/или трансферите по централния бюджет за 2015 г.</p> <p>Допълнителната сума е в размер 40 лв. и се изплаща на пенсионери, на които пенсията или сборът от пенсиите заедно с добавките и компенсациите към тях за м. април 2015 г. е в размер до 286,00 лв. включително.</p> <p>С ПМС № 310 / 11.11.2015 г. е одобрен допълнителен трансфер в размер на 51,0 млн. лв. по бюджета на ДОО за 2015 г. за еднократно изплащане на допълнителна сума към пенсиите за м. декември 2015 г. Тези средства се осигуряват за сметка на реструктуриране на разходите и/или трансферите по централния бюджет за 2015 г. Съгласно чл.1 ал.2 допълнителната сума е 40 лв. и се изплаща на пенсионери на които пенсията или сборът от пенсиите заедно с добавките и компенсациите към тях за м. декември 2015 г.е в размер до 300,00 лв. включително.</p>

Видове промени	2013 г.	2014 г.	2015 г.
3. СОЦИАЛНА ПЕНСИЯ	На основание ПМС № 332 от 20 декември 2012 г. размерът на социалната пенсия за старост от 1 април 2013 г. е 110,00 лв. месечно.	На основание ПМС № 153 от 11 юни 2014 г. размерът на социалната пенсия за старост от 1 юли 2014 г. е 113,00 лв. месечно.	На основание Постановление на Министерски съвет №130 от 28.05.2015 г. размерът на социалната пенсия за старост от 1 юли 2015 г. е 115,15 лв. месечно.
4. ЧУЖДА ПОМОЩ	От 1 април 2013 г. добавката е в размер на 82,50 лв.	От 1 юли 2014 г. добавката е в размер на 84,75 лв.	От 1 юли 2015 г. добавката е в размер 86,36 лв.
5. ДОБАВКИ ЗА ВЕТЕРАНИ	От 1 април 2013 г. добавката за ветераните и войните по чл.5 от ЗВВ е в размер на 110,00 лв.	От 1 юли 2014 г. добавката за ветераните и войните по чл.5 от ЗВВ е в размер на 113,00 лв.	От 1 юли 2014 г. добавката за ветераните и войните по чл.5 от ЗВВ е в размер на 115,15 лв.
	От 1 април 2013 г. доб. за инвалидите от войните по Указ 1611 е в размер на 55,00 лв.	От 1 юли 2014 г. доб. за инвалидите от войните по Указ 1611 е в размер на 56,50 лв.	От 1 юли 2014 г. доб. за инвалидите от войните по Указ 1611 е в размер на 57,58 лв.
6. ДОБАВКИ ПО ЧЛ.84 ОТ КСО /вдовишки добавки/	Както през 2012 г.	Както през 2013 г.	Както през 2014 г.
7. ДОБАВКИ ЗА СТАРОСТ <small>над 75г. и над 80г./</small>	От 1 юли 1995 г. на пенсионерите , навършили 75 и 80 год.възраст, се изплащат съответно добавки в размер на 0,15 лв и 0,23 лв. От 1 януари 2000 г. добавки за старост от отменения ЗП, вече на се отпускат.		
8. ДОБАВКИ ЗА МИНЬОРИ	От 1 юли 1999 г. на пенсионерите по чл. 46, ал. 4 се изплащат добавка в размер на 33,30 лв. От 1 януари 2000 г. според КСО добавките по чл. 46, ал. 4, вече на се отпускат.		
9. ДОБАВКИ по чл.9, ал.1 от ЗПГРРЛ	Месечната добавка по чл. 9 от Закона за политическа и гражданска реабилитация на репресираните лица /ЗПГРРЛ/ се определя в процент от средната пенсия за осигурителен стаж и възраст за предходната календарна година и се преизчислява ежегодно от 1 януари. В тази връзка със заповед № 78 от 24.01.2013 г. Управителят на НОИ определи средна пенсия за осигурителен стаж и възраст за 2012 г. в размер на 294,36 лв.	Месечната добавка по чл. 9 от Закона за политическа и гражданска реабилитация на репресираните лица /ЗПГРРЛ/ се определя в процент от средната пенсия за осигурителен стаж и възраст за предходната календарна година и се преизчислява ежегодно от 1 януари. В тази връзка със заповед № 75 от 29.01.2014 г. Управителят на НОИ определи средна пенсия за осигурителен стаж и възраст за 2013 г. в размер на 318,09 лв.	Месечната добавка по чл. 9 от Закона за политическа и гражданска реабилитация на репресираните лица /ЗПГРРЛ/ се определя в процент от средната пенсия за осигурителен стаж и възраст за предходната календарна година и се преизчислява ежегодно от 1 януари. В тази връзка със заповед № 85 от 29.01.2015 г. Управителят на НОИ определи средна пенсия за осигурителен стаж и възраст за 2014 г. в размер на 334,81 лв.
10. МИНИМАЛНА РАБОТНА ЗАПЛАТА	310 лв. от 1.01.2013 г.	340 лв. от 31.10.2013 г.	с ПМС 419 / 17.12.2014 г. за периода от 1 януари до 30 юни 2015 г. размеръи е 360 лв. с ПМС 139 / 4.06.2015 г. за периода от 1 юли до 31 декември 2015 г. размеръи е 380 лв.
	на осн.ПМС №250, /ДВ, бр.80 /2012 г.	на осн.ПМС №249, /ДВ, бр.97 /2013 г.	

Схема за пенсиониране
"първи стълб"

Приложение 2

години	възраст						стаж						точки			
	I-ва категория труд		II -ра категория труд		III-та категория труд		I-ва категория труд		II -ра категория труд		III-та категория труд		I- ва и II - ра категория труд		III-та категория труд	
	мъже	жени	мъже	жени	мъже	жени	мъже	жени	мъже	жени	мъже	жени	мъже	жени	мъже	жени
2000	52	47	57	52	60 г. и 6 м.	55 г. и 6 м.	10 г.	10 г.	15 г.	15 г.			98	88	98	88
2001	52	47	57	52	61	56	10 г.	10 г.	15 г.	15 г.			99	89	99	89
2002	52	47	57	52	61 г. и 6 м.	56 г. и 6 м.	10 г.	10 г.	15 г.	15 г.			100	90	100	90
2003	52	47	57	52	62	57	10 г.	10 г.	15 г.	15 г.			100	90	100	90
2004	52	47	57	52	62 г. и 6 м.	57 г. и 6 м.	10 г.	10 г.	15 г.	15 г.			100	90	100	90
2005	52	47	57	52	63	58	10 г.	10 г.	15 г.	15 г.			100	91	100	91
2006	52	47	57	52	63	58 г. и 6 м.	10 г.	10 г.	15 г.	15 г.			100	92	100	92
2007	52	47	57	52	63	59	10 г.	10 г.	15 г.	15 г.			100	93	100	93
2008	52	47	57	52	63	59 г. и 6 м.	10 г.	10 г.	15 г.	15 г.			100	94	100	94
2009	52	47	57	52	63	60	10 г.	10 г.	15 г.	15 г.			100	94	100	94
2010	52	47	57	52	63	60	10 г.	10 г.	15 г.	15 г.			100	94	100	94
2011	52	47	57	52	63	60	10 г.	10 г.	15 г.	15 г.	37 г.	34 г.	100	94	-	-
2012	52 г. и 4 м.	47 г. и 4 м.	57 г. и 4 м.	52 г. и 4 м.	63 г. и 4 м.	60 г. и 4 м.	10 г.	10 г.	15 г.	15 г.	37 г. и 4 м.	34 г. и 4 м.	100	94	-	-
2013	52 г. и 8 м.	47 г. и 8 м.	57 г. и 8 м.	52 г. и 8 м.	63 г. и 8 м.	60 г. и 8 м.	10 г.	10 г.	15 г.	15 г.	37 г. и 8 м.	34 г. и 8 м.	100	94	-	-
2014	52 г. и 8 м.	47 г. и 8 м.	57 г. и 8 м.	52 г. и 8 м.	63 г. и 8 м.	60 г. и 8 м.	10 г.	10 г.	15 г.	15 г.	37 г. и 8 м.	34 г. и 8 м.	100	94	-	-
2015	52 г. и 8 м.	47 г. и 8 м.	57 г. и 8 м.	52 г. и 8 м.	63 г. и 8 м.	60 г. и 8 м.	10 г.	10 г.	15 г.	15 г.	38 г.	35 г.	100	94	-	-

Видове пенсии

Наименования	Код на вида пенсия	Нормативен документ, въз основа на който, се отпускат пенсиите (или са били отпуснати)
Брой пенсионери - общо (I+II+III)		
I. Фонд "Пенсии"		
А. Пенсии за трудова дейност - всичко		
1.Инвалидност поради общо заболяване	" 01 "	чл. 74 от КСО (трудова дейност)
2.Пенсии за осигурителен стаж и възраст	" 02 "	чл. 68 от КСО
3.Пенсии за осигурит. стаж и възраст-ЗПЗСК	" 09 "	отм. ЗПЗСК
4.Инвалидност - общо забол. - ЗПЗСК	" 11 "	отм. ЗПЗСК
5.Инвалидност-общо забол.-СВОКна ТПК	" 51 "	отм. Указ за взаимно осигуряване членовете на ТПК (СВОК на ТПК)
6.Пенсии за осигурителен стаж и възраст-СВОК на ТПК	" 52 "	отм. Указ за взаимно осигуряване членовете на ТПК (СВОК на ТПК)
7.Частни занаятчии, търговци и др.	" 53 "	отм. Указ за взаимно осигуряване членовете на ТПК (СВОК на ТПК)
Б. Пенсии за лицата по чл. 69 от КСО		
1.Инвалидност поради общо заболяване	"31 "	чл. 74 от КСО (за лицата по чл.69 от КСО)
2.Пенсии за осигурителен стаж и възраст	" 32 "	чл. 69 от КСО
II. Фонд "Пенсии, несвързани с трудова дейност"		
1.Старост/Поборнически/	" 33 "	отм. ЗП
2.Пенсии за военна инвалидност	" 34 "	чл. 85 от КСО
3.Народни по отм.чл.28	" 35 "	отм. ЗП
4.Народни по чл.30А	" 36 "	отм. ЗП
5.За особени заслуги	" 37 "	чл. 91 от КСО
6.Пенсии за гражданска инвалидност	" 38 "	чл. 87 от КСО
7.Старост на частни земеделски стопани	" 42 "	отм. ЗОО/1949 г.
8.С отделен указ	" 43 "	отм. ЗП
9.Социални пенсии за инвалидност	" 44 "	чл. 90 от КСО
10.Персонални пенсии	" 45 "	чл. 92 от КСО
11.Социални пенсии за старост	" 46 "	чл. 89 от КСО
III. Фонд "Трудова злополука и професионална болест"		
А. Пенсии за трудова дейност - всичко		
1.Инвалидност поради трудова злополука и професионална болест	" 00 "	чл. 78 от КСО (трудова дейност)
2.Инвалидност поради трудова злополука и професионална болест - ЗПЗСК	" 10 "	отм. ЗПЗСК
3.Инвалидност поради трудова злополука и професионална болест - СВОК на ТПК	" 50 "	отм. Указ за взаимно осигуряване членовете на ТПК (СВОК на ТПК)
Б. Пенсии за лицата по чл. 69 от КСО		
1.Инвалидност поради трудова злополука и професионална болест	" 30 "	чл. 78 от КСО (за лицата по чл.69 от КСО)
Учителски пенсионен фонд		
Пенсия по § 5, ал.2 и ал.4 от ПЗР на КСО	" 62 "	§ 5, ал.2 и ал. 4 от ПЗР на КСО