

РЕПУБЛИКА БЪЛГАРИЯ
НАЦИОНАЛЕН ОСИГУРИТЕЛЕН ИНСТИТУТ



СТАТИСТИЧЕСКИ ГОДИШНИК
ПЕНСИИ
2020 г.

СОФИЯ 2021 г.

СЪДЪРЖАНИЕ

ПРЕДГОВОР	8
1. ПЕНСИОНЕРИ И ПЕНСИИ ОТ ДЪРЖАВНОТО ОБЩЕСТВЕНО ОСИГУРЯВАНЕ	
1.1. Население, осигурени лица, пенсии и пенсионери за периода 2016-2020 г. ...	11
1.2. Основни показатели, характеризиращи пенсионерите с лични пенсии за ОСВ, за периода 2016-2020 г.	12
1.3. Средна работна заплата, среден осигурителен доход и средна пенсия за периода 2016-2020 г.	13
2. БРОЙ НА ПЕНСИИТЕ И ПЕНСИОНЕРИТЕ ОБЩО И ПО ВИДОВЕ ПЕНСИИ	
2.1. Брой на пенсионерите по вид на водещата пенсия към 31.12.2020 г.	15
2.2. Брой на пенсионерите по вид и пол на водещата пенсия към 31.12.2020 г.	16
2.3. Брой на пенсионерите (общо лични и наследствени) за периода 2018-2020 г. (към 31.12. на съответната година).....	17
2.4. Брой на пенсиите към 31.12.2020 г.	19
2.5. Брой на пенсиите по вид и пол на пенсионерите към 31.12.2020 г.	20
2.6. Брой на пенсиите за периода 2018-2020 г. (към 31.12. на съответната год.).....	21
2.7. Брой на пенсиите и на получаваните повече от една пенсия от един пенсионер към 31.12.2019 г. и към 31.12.2020 г.	23
2.8. Брой на пенсиите по видове пенсии и поредност на пенсиите към 31.12.2020г.	24
2.9. Брой на пенсионерите с новоотпуснати пенсии за периода 1.1. – 31.12. 2020 г.	25
2.10. Брой на пенсионерите с новоотпуснати лични пенсии по пол, вид и причина на отпускане за периода 1.1. – 31.12. 2020 г.	26
2.11. Брой на пенсионерите с новоотпуснати наследствени пенсии по пол, вид и причина на отпускане за периода 1.1. – 31.12. 2020 г.	27
2.12. Брой на пенсионерите с новоотпуснати пенсии по пол, вид и причина на отпускане за периода 1.1. – 31.12. 2020 г.	28
2.13. Брой на пенсионерите с новоотпуснати пенсии (общо лични и наследствени) за периода 2018-2020 г.	29
2.14. Брой новоотпуснати лични пенсии, разпределени по вид и поредност на пенсията за периода 1.1. – 31.12. 2020 г.	30
2.15. Брой новоотпуснати наследствени пенсии, разпределени по вид и поредност на пенсията за периода 1.1. – 31.12. 2020 г.	31
2.16. Брой новоотпуснати пенсии (лични и наследствени), разпределени по вид и поредност на пенсията за периода 1.1. – 31.12. 2020 г.	32
2.17. Брой на изменените пенсии за периода 1.1. – 31.12. 2020 г.	33
2.18. Брой на изменените пенсии (общо лични и наследствени) за периода 2018 – 2020 г.	34
2.19. Брой на прекратените пенсии (включително преминалите от едно ТП на НОИ в друго и променилите вида на пенсията си) за периода 1.1. – 31.12. 2020 г.	35
2.20. Брой на прекратените пенсии за периода 1.1.2020 г. - 31.12.2020 г.	36
2.21. Брой на прекратените пенсии (общо лични и наследствени) за периода 2018-2020 г.	37
2.22. Брой на личните пенсии за осигурителен стаж и възраст, разпределени по категории труд към 31.12.2020 г.	39
2.23. Брой на пенсионерите с лични пенсии за осигурителен стаж и възраст, отпуснати при непълнен осигурителен стаж (състояние към 31.12. на съответната година).....	40
2.24. Брой на личните пенсии за инвалидност по видове пенсии и процент намалена работоспособност към 31.12.2020 г.	41
2.25. Брой на пенсионерите в работоспособна възраст за периода 2018-2020 г. (към 30.09. на съответната година).....	42
2.26. Брой на социалните пенсии, отпуснати за старост и за инвалидност за периода 2018-2020 г. (към 31.12. на съответната година)	44
2.27. Брой на пенсиите, отпуснати на наследници, съобразно родствената връзка с наследодателя по фондове на ДОО към 31.12.2020 г.	45
2.28. Брой на пенсиите, отпуснати на наследници, съобразно родствената връзка с наследодателя за периода 2018-2020 г. (към 31.12. на съответната година)..	46
2.29. Брой на прекратените пенсии по причини на прекратяване и фондове на	

ДОО към 31.12.2020 г.	47
2.30. Брой на прекратените пенсии по причини на прекратяване за периода 2018 - 2020 г.	48
2.31. Брой на прекратените лични пенсии поради смърт по видове пенсии и фондове на ДОО през 2020 г., както и средна продължителност в години за получаване на една пенсия от мъжете, жените и общо	49
2.32. Брой на прекратените лични пенсии поради смърт по видове пенсии независимо от фондовете на ДОО и поради рехабилитиране при пенсиите за инвалидност през 2020 г., както и средна продължителност в години за получаване на една пенсия от мъжете, жените и общо	50
2.33. Брой на отпуснатите пенсии през 2020 г. с осигурителен стаж и вноски от държавния бюджет	51
2.34. Брой осигурени лица, получаващи лични пенсии за осигурителен стаж и възраст към 31.12.2019 г.	52
2.35. Брой осигурени лица, получаващи лични пенсии за осигурителен стаж и възраст към 31.12.2020 г.	56

3. БРОЙ ПЕНСИОНЕРИ ПО ВЪЗРАСТОВИ ГРУПИ, ВИДОВЕ ПЕНСИИ И ПОЛ

3.1. Брой и структура на пенсионерите с новоотпуснати лични пенсии по групи възраст и пол за периода 2012-2020 г.	61
3.2. Брой и структура на пенсионерите с новоотпуснати наследствени пенсии по групи възраст и пол за периода 2012-2020 г.	62
3.3. Брой и структура на пенсионерите с новоотпуснати пенсии по групи възраст и пол за периода 2012-2020 г.	63
3.4. Брой и структура на пенсионерите с новоотпуснати лични пенсии за ОСВ по групи възраст и пол за периода 2012-2020 г.	64
3.5. Брой и структура на пенсионерите с новоотпуснати наследствени пенсии за ОСВ по групи възраст и пол за периода 2012-2020 г.	65
3.6. Брой и структура на пенсионерите с новоотпуснати пенсии за ОСВ по групи възраст и пол за периода 2012-2020 г.	66
3.7. Брой и структура на пенсионерите с новоотпуснати лични пенсии за инвалидност поради общо заболяване по групи възраст и пол за периода 2012-2020 г.	67
3.8. Брой и структура на пенсионерите с новоотпуснати наследствени пенсии за инвалидност поради общо заболяване по групи възраст и пол за периода 2012-2020 г.	68
3.9. Брой и структура на пенсионерите с новоотпуснати пенсии за инвалидност поради общо заболяване по групи възраст и пол за периода 2012-2020 г.	69
3.10. Брой на пенсионерите с лични пенсии по възрастови групи, видове пенсии и пол към 31.12.2020 г.	70
3.11. Брой на пенсионерите с наследствени пенсии по възрастови групи, видове пенсии и пол към 31.12.2020 г.	73
3.12. Брой на пенсионерите по възрастови групи, видове пенсии и пол към 31.12.2020 г.	76
3.13. Брой и структура на пенсионерите с лични пенсии по групи възраст и пол за периода 2012-2020 г. (състояние към 31.12. на съответната година).....	79
3.14. Брой и структура на пенсионерите с наследствени пенсии по групи възраст и пол за периода 2012-2020 г. (състояние към 31.12. на съответната година).....	80
3.15. Брой и структура на пенсионерите по групи възраст и пол за периода 2012-2020 г. (състояние към 31.12. на съответната година).....	81
3.16. Брой и структура на пенсионерите с лични пенсии за ОСВ по групи възраст и пол за периода 2012-2020 г. (състояние към 31.12. на съответната година)....	82
3.17. Брой и структура на пенсионерите с наследствени пенсии за ОСВ по групи възраст и пол за периода 2012-2020 г. (състояние към 31.12. на съответната година).....	83
3.18. Брой и структура на пенсионерите с пенсии за ОСВ по групи възраст и пол за периода 2012-2020 г. (състояние към 31.12. на съответната година).....	84
3.19. Брой и структура на пенсионерите с лични пенсии за ИОЗ (чл.74 от КСО) по групи възраст и пол за периода 2012-2020 г. (състояние към 31.12. на съответната година).....	85
3.20. Брой и структура на пенсионерите с наследствени пенсии за ИОЗ (чл.74 от КСО) по групи възраст и пол за периода 2012-2020 г. (състояние към 31.12.	

на съответната година).....	86
3.21. Брой и структура на пенсионерите с пенсии за ИОЗ (чл.74 от КСО) по групи възраст и пол за периода 2012-2020 г. (състояние към 31.12. на съответната година).....	87
<u>4. СРЕДЕН ИНДИВИДУАЛЕН КОЕФИЦИЕНТ ПО ВИДОВЕ ПЕНСИИ И ПОЛ, И РАЗПРЕДЕЛЕНИЕ НА ПЕНСИОНЕРИТЕ ПО ГРУПИ РАЗМЕРИ НА ИНДИВИДУАЛНИЯ КОЕФИЦИЕНТ</u>	
4.1. Средна месечна работна заплата и средномесечен осигурителен доход за страната за изчисляване на индивидуален коефициент	89
4.2. Средномесечен и дванадесетмесечен осигурителен доход за страната за периода 2000-2020 г.	93
4.3. Среден индивидуален коефициент на пенсионерите с лични първи пенсии по видове и пол към 31.12.2020 г.	100
4.4. Среден индивидуален коефициент на пенсионерите с новоотпуснати първи пенсии по видове и пол за периода 1.1.2020 г. – 31.12.2020 г.	101
4.5. Разпределение на пенсионерите с новоотпуснати лични първи пенсии за ОСВ по размер на индивидуалния коефициент, пол и среден осигурителен стаж на пенсионерите през 2020 г.	102
4.6. Разпределение на пенсионерите с лични първи пенсии за ОСВ по размер на индивидуалния коефициент, пол и среден осигурителен стаж на пенсионерите към 31.12.2020 г.	108
4.7. Разпределение на пенсионерите с лични първи пенсии за инвалидност поради общо заболяване по размер на индивидуалния коефициент, пол и среден осигурителен стаж на пенсионерите към 31.12.2020 г.	114
4.8. Разпределение на пенсионерите с лични първи пенсии за инвалидност поради трудова злополука и професионална болест по размер на индивидуалния коефициент и пол на пенсионерите към 31.12.2020 г.	120
4.9. Разпределение на пенсионерите с лични първи пенсии за ОСВ по среден размер на индивидуалния коефициент, групи възраст, пол и среден основен месечен размер на пенсията към 31.12.2020 г.	123
4.10. Разпределение на пенсионерите с лични първи пенсии за инвалидност поради общо заболяване по среден размер на индивидуалния коефициент, групи възраст, пол и среден основен месечен размер на пенсията към 31.12.2020 г.	126
4.11. Разпределение на пенсионерите с лични първи пенсии за инвалидност поради трудова злополука и професионална болест по среден размер на индивидуалния коефициент, възраст, пол и среден основен месечен размер на пенсията към 31.12.2020 г.	129
<u>5. БРОЙ НА ПЕНСИИТЕ И ПЕНСИОНЕРИТЕ, РАЗПРЕДЕЛЕНИ ПО ГРУПИ МЕСЕЧНИ РАЗМЕРИ НА ПЕНСИИТЕ</u>	
5.1. Брой на пенсионерите, разпределени по групи основни месечни размери на пенсиите им, без тези получавани като втори и следващи, към 31.12.2020 г. ..	133
5.2. Брой на пенсионерите, разпределени по групи месечни размери на пенсиите им, към 31.12.2020 г.....	135
5.3. Брой на пенсионерите за ОСВ, разпределени по групи месечни размери на пенсиите им към 31.12.2020 г.	137
5.4. Брой на пенсионерите по групи месечни размери на изплащаните им пенсии за периода 2016-2020 г. към 31.12. на съответната година.	138
5.5. Брой на пенсионерите по групи месечни размери на пенсиите без добавките и възрастови групи към 31.12.2020 г.	139
5.6. Брой на пенсионерите по групи месечни размери на пенсиите без добавките, и възрастови групи и пол към 31.12.2020 г.	142
5.7. Брой на пенсиите с минимални размери към 31.12.2020 г., разпределени по вид на водещата пенсия и процент на намалена работоспособност.	145
5.8. Разпределение на пенсионерите с месечен размер на първата пенсия, приравнен на минималния и сума на разликата между получавания и действителния месечен размер към 31.12.2020 г.	148
5.9. Разпределение на пенсионерите с месечен размер на първата пенсия, ограничен на максималния и сума на разликата между получавания и действителния месечен размер към 31.12.2020 г.	149

6.	<u>РАЗХОДИ ЗА ПЕНСИИ</u>	
6.1.	Разходи за пенсии към 31.12.2020 г.	151
6.2.	Разходи за пенсии по фондове към 31.12.2020 г.	152
6.3.	Разходи за пенсии по видове пенсии за периода 2016-2020 г. към 31.12. на съответната година	153
7.	<u>СРЕДНИ МЕСЕЧНИ РАЗМЕРИ НА ПЕНСИИТЕ , СРЕДЕН ОСИГУРИТЕЛЕН СТАЖ И СРЕДНИ ВЪЗРАСТИ НА ПЕНСИОНЕРИТЕ</u>	
7.1.	Среден брой пенсионери, среден брой пенсии и среден размер на пенсията на един пенсионер за 2020г.	155
7.2.	Средни основни месечни размери на пенсиите към 31.12.2020 г.	156
7.3.	Средномесечен брой пенсионери по видове пенсии и пол за 2020 г.	157
7.4.	Средни месечни размери на изплащаните пенсии по видове пенсии и пол, средномесечно за 2020 г.	158
7.5.	Средни основни месечни размери на пенсиите по видове пенсии и пол, средномесечно за 2020 г.	159
7.6.	Средни основни месечни размери на новоотпуснатите пенсии през 2019 г. и 2020 г., и изменените и прекратените пенсии през 2020 г.	160
7.7.	Среден осигурителен стаж на пенсионерите с лични пенсии за осигурителен стаж и възраст за периода 2016-2020 г.	161
7.8.	Среден осигурителен стаж на пенсионерите с лични пенсии за осигурителен стаж и възраст, по пол на лицата за периода 2016-2020 г.	162
7.9.	Брой и среден осигурителен стаж на пенсионерите с лични пенсии за осигурителен стаж и възраст (общо) по категория труд, групи осигурителен стаж и пол на лицата (състояние към 31.12.2020 г.).	164
7.10.	Брой и среден осигурителен стаж на пенсионерите с лични пенсии за осигурителен стаж и възраст (чл.68, чл.68а, чл.69а и чл.69б от КСО) по категория труд, групи осигурителен стаж и пол на лицата (състояние към 31.12.2020 г.)	166
7.11.	Брой и среден осигурителен стаж на пенсионерите с лични пенсии за осигурителен стаж и възраст (СВОК на ТПК) по категория труд, групи осигурителен стаж и пол на лицата (състояние към 31.12.2020 г.).	168
7.12.	Брой и среден осигурителен стаж на пенсионерите с лични пенсии за осигурителен стаж и възраст (чл.69 от КСО) по категория труд, групи осигурителен стаж и пол на лицата (състояние към 31.12.2020 г.).	170
7.13.	Брой и среден осигурителен стаж на пенсионерите с лични пенсии за осигурителен стаж и възраст (общо) по категория труд, групи осигурителен стаж и пол на лицата за периода 1.1.2020 г. – 31.12.2020 г. (новоотпуснати)...	172
7.14.	Брой и среден осигурителен стаж на пенсионерите с лични пенсии за осигурителен стаж и възраст (чл.68, чл.68а, чл.69а и чл.69б от КСО) по категория труд, групи осигурителен стаж и пол на лицата за периода 1.1.2020 г. – 31.12.2020 г. (новоотпуснати)	174
7.15.	Брой и среден осигурителен стаж на пенсионерите с лични пенсии за осигурителен стаж и възраст (чл.69 от КСО) по категория труд, групи осигурителен стаж и пол на лицата за периода 1.1.2020 г. – 31.12.2020г. (новоотпуснати).	176
7.16.	Средни възрасти на пенсионерите с лични пенсии за периода 2019 - 2020 г. към 31.12. на съответната година.	177
7.17.	Средни възрасти на пенсионерите с лични новоотпуснати пенсии за периода 2019 – 2020 г. (1.1. – 31.12. на съответната година).....	178
7.18.	Средни възрасти на пенсионерите с лични пенсии за ОСВ общо, по категории труд и пол на лицата за 2019-2020 г.	179
7.19.	Среден осигурителен стаж и средна възраст на пенсионерите с новоотпуснати лични пенсии за ОСВ (общо) за периода 2016-2020 г. (1.1. – 31.12. на съответната година).....	180
7.20.	Средни възрасти и среден осигурителен стаж на пенсионерите с лични пенсии за инвалидност поради общо заболяване по процент на намалена работоспособност	181
7.21.	Среден осигурителен стаж на пенсионерите с лични пенсии за инвалидност поради общо заболяване (без вторите) по пол и процент на намалена	

работоспособност към 31.12.2020 г.	182
7.22. Средна възраст на пенсионерите с лични пенсии за инвалидност поради общо заболяване по пол и процент на намалена работоспособност към 31.12.2020г.	183
7.23. Новоотпуснати наследствени пенсии за инвалидност през 2020 г. (инвалидност поради общо заболяване и трудова злополука и професионална болест) по пол и възрастови групи на лицата.....	184
7.24. Новоотпуснати наследствени пенсии през 2020 г. за осигурителен стаж и възраст по пол и възрастови групи на лицата	185
<u>8. ДОБАВКИ КЪМ ПЕНСИИТЕ</u>	
8.1. Брой на добавките към пенсията, разпределени по вид на пенсията и вид на добавките към 31.12.2020 г.	187
8.2. Брой и средна възраст на вдовците и вдовиците, съгласно чл. 84 от КСО, разпределени по вид на водещата пенсия и пол на пенсионерите към 31.12.2020 г.	188
8.3. Брой и среден месечен размер на добавките по чл. 84 от КСО, отпуснати на вдовците и вдовиците, разпределени по вид на добавката и пол на пенсионерите към 31.12.2020 г.	189
8.4. Брой и среден месечен размер на добавките по чл. 84 от КСО, разпределени по вид на основната пенсия и на получаваната добавка към основната пенсия към 31.12.2020 г.	190
8.5. Брой на пенсионерите, на които е отпусната чужда помощ, разпределени по вид на водещата пенсия, за периода 1.01.2020-31.12.2020 г.	191
<u>9. ПЕНСИИ ПО ТП НА НОИ</u>	
9.1. Брой на пенсията и пенсионерите по ТП на НОИ към 31.12.2020 г.	193
9.2. Брой на пенсията по видове и ТП на НОИ към 31.12.2020 г.	198
9.3. Брой на пенсионерите с лични първи пенсии за инвалидност поради общо заболяване и инвалидност поради общо заболяване - СВОК по ТП на НОИ и групи инвалидност към 31.12.2020 г.	201
9.4. Относителен дял на броя на пенсионерите с лични пенсии за инвалидност поради общо заболяване и инвалидност поради общо заболяване - СВОК по ТП на НОИ и групи инвалидност към 31.12.2020 г.	202
9.5. Брой на новоотпуснатите, изменените и прекратените пенсии за периода 1.1.2020 г. – 31.12.2020 г., по ТП на НОИ и фондове на ДОО.	203
9.6. Брой на новоотпуснатите пенсии (лични и наследствени) разпределени по ТП на НОИ, фондове и поредност на пенсията за периода 1.1.2020 г. – 31.12.2020 г.	208
9.7. Разходи за пенсии по ТП на НОИ към 31.12.2020 г.	213
9.8. Средни месечни размери на изплатените пенсии по ТП на НОИ за 2020 г.	220
9.9. Брой на добавките към пенсията към 31.12.2020 г., разпределени по ТП на НОИ и вид на добавките.	221
9.10. Брой на пенсионерите, на които е отпусната чужда помощ, разпределени по ТП на НОИ за периода 1.01.2020 -31.12.2020 г.	222
9.11. Брой и сума на пенсията, изплащани по банков път и ТП на НОИ към 31.12.2020 г.	223
9.12. Брой на пенсията със запори по ТП на НОИ към 31.12.2020 г.	228
<u>10. ПЕНСИИ, ИЗПЛАЩАНИ ОТ УЧИТЕЛСКИЯ ПЕНСИОНЕН ФОНД</u>	
10.1. Брой пенсионери от УПФ към 31.12.2020 г.	234
10.2. Брой на новоотпуснатите, изменени и прекратени пенсии от УПФ (чл.69в, ал.2 и ал.4 от КСО) за периода 1.01.2020 г. - 31.12.2020 г.	235
10.3. Брой на пенсионерите от УПФ (чл.69в, ал.2 и ал.4 от КСО) по възрастови групи към 31.12.2020 г.	236
10.4. Брой на пенсионерите от УПФ (чл.69в, ал.2 и ал.4 от КСО), по възрастови групи за периода 1.01.2020 -31.12.2020 г. (новоотпуснати)	237

10.5.	Брой на прекратените и спрени пенсии по причини на прекратяване от УПФ за периода 1.01.2020 -31.12.2020 г.	238
10.6.	Брой пенсионери с учителски осигурителен стаж, пенсионирали се по чл.69в, ал.2 от КСО към 31.12.2020 г.	239
10.7.	Брой пенсионери с учителски осигурителен стаж, пенсионирали се по чл.69в, ал.4 от КСО към 31.12.2020 г.	240
10.8.	Брой пенсионери с учителски осигурителен стаж. с право на добавка от УПФ към 31.12.2020 г.	241
10.9.	Разпределение на броя на пенсионерите от УПФ (чл.69в, ал.2 и ал.4 от КСО) по размер на индивидуалният коефициент, пол и среден осигурителен стаж на пенсионерите към 31.12.2020 г.	242
10.10.	Разпределение на пенсионерите от УПФ (чл.69в, ал.2 и ал.4 от КСО) по размер на индивидуалният коефициент, групи възраст, пол и среден месечен размер на пенсията към 31.12.2020 г.	243
10.11.	Брой на пенсионерите от УПФ, пенсионирани по чл.69в, ал.2 и ал.4 от КСО, разпределени по групи основни месечни размери на пенсиите им към 31.12.2020 г.	244
10.12.	Брой на пенсионерите от УПФ, пенсионирани по чл.69в, ал.2 и ал.4 от КСО, разпределени по групи месечни размери на пенсиите им към 31.12.2020 г.	244
10.13.	Брой пенсионери с учителски осигурителен стаж, пенсионирани по чл.69в, ал.2 от КСО по ТП на НОИ към 31.12.2020 г.	245
10.14.	Брой пенсионери с учителски осигурителен стаж, пенсионирали се по чл.69в, ал.4 от КСО по ТП на НОИ, към 31.12.2020 г.	246
10.15.	Брой пенсионери с учителски осигурителен стаж, пенсионирали се по чл.69в, ал.3 от КСО по ТП на НОИ към 31.12.2020 г.	247
10.16.	Брой на новоотпуснатите, изменени и прекратени пенсии от УПФ (чл.69в, ал.2 и ал.4 от КСО) през 2020 г., разпределени по ТП на НОИ.....	248
10.17.	Разходи за пенсии от УПФ към 31.12.2020 г.	249
10.18.	Разходи за пенсии от УПФ по ТП на НОИ към 31.12.2020 г.	249
11.	<u>ПЕНСИИ, ИЗПЛАЩАНИ ПО ЕРМД И СПОРАЗУМЕНИЯ</u>	
11.1.	Брой пенсии и добавки по ЕРМД, на лица със стаж в други държави за 2016-2020 г. по страни (към 31.12. на съответната година)	251
11.2.	Брой пенсии за осигурителен стаж и възраст по ЕРМД, на лица със стаж в други държави по страни за 2016-2020 г. (към 31.12. на съответната година)...	252
11.3.	Брой пенсии за инвалидност поради общо заболяване по ЕРМД, на лица със стаж в други държави по страни за 2016-2020 г. (към 31.12. на съответната година).....	253
11.4.	Брой пенсионери с пенсии по ЕРМД по местоживееене (чужбина и България) и по страни за 2016-2020 г. (към 31.12. на съответната година).....	254
11.5.	Брой български пенсии и добавки, и брой пенсионери по ЕРМД, с адрес в други държави към 31.12.2020 г.	255
11.6.	Брой български пенсии и добавки, брой пенсионери по ЕРМД, на които пенсиите се изплащат в други държави към 31.12.2020 г. по страни.....	256
11.7.	Брой пенсионери получаващи чужди пенсии в България, изплащани с посредничеството на НОИ за периода 2016 - 2020 г. (към 31.12. на съответната година)	257
11.8.	Брой пенсии, отпуснати въз основа на споразумение между България и Турция за периода 2016-2020 г. (към 31.12. на съответната година)	258
	Приложение 1. Промени на пенсиите за периода 2018 - 2020 г.	259
	Приложение 2. Схема за пенсиониране по КСО за периода за 2000 – 2020 г.	261
	Приложение 3. Видове пенсии по КСО	262

ИЗПОЛЗВАНИ СЪКРАЩЕНИЯ

КСО -	КОДЕКС ЗА СОЦИАЛНО ОСИГУРЯВАНЕ
ПЗР -	ПРЕХОДНИ И ЗАКЛЮЧИТЕЛНИ РАЗПОРЕДБИ
ПМС -	ПОСТАНОВЛЕНИЕ НА МИНИСТЕРСКИЯ СЪВЕТ
ДВ -	ДЪРЖАВЕН ВЕСТНИК
ДОО -	ДЪРЖАВНО ОБЩЕСТВЕНО ОСИГУРЯВАНЕ
ДДС -	ДАНЪК ДОБАВЕНА СТОЙНОСТ
ЗЗРСИИ -	ЗАКОН ЗА ЗАЩИТА, РЕХАБИЛИТАЦИЯ И СОЦИАЛНА ИНТЕГРАЦИЯ НА ИНВАЛИДИ
ЗПЗСК -	ЗАКОН ЗА ПЕНСИИТЕ НА ЗЕМЕДЕЛСКИТЕ СТОПАНИ КООПЕРАТОРИ
ЗПГРРЛ -	ЗАКОН ЗА ПОЛИТИЧЕСКА И ГРАЖДАНСКА РЕАБИЛИТАЦИЯ НА РЕПРЕСИРАНИТЕ ЛИЦА
ЗП -	ЗАКОН ЗА ПЕНСИИТЕ
СВОК на ТПК -	СЪВЕТ ЗА ВЗАИМНО ОСИГУРЯВАНЕ НА ЧЛЕНОВЕТЕ НА ТРУДОВО ПРОИЗВОДИТЕЛНИТЕ КООПЕРАЦИИ
ТП на НОИ -	ТЕРИТОРИАЛНО ПОДЕЛЕНИЕ НА НОИ
ОСВ -	ОСИГУРИТЕЛЕН СТАЖ И ВЪЗРАСТ
ИОЗ -	ИНВАЛИДНОСТ ПОРАДИ ОБЩО ЗАБОЛЯВАНЕ
УПФ -	УЧИТЕЛСКИ ПЕНСИОНЕН ФОНД
ДБ -	ДЪРЖАВЕН БЮДЖЕТ
ЕРМД -	ЕВРОПЕЙСКИ РЕГЛАМЕНТИ И МЕЖДУНАРОДНИ ДОГОВОРИ
ОВ -	ОТЕЧЕСТВЕНА ВОЙНА
НС на НОИ -	НАДЗОРЕН СЪВЕТ НА НОИ

ПРЕДГОВОР

Статистическият годишник съдържа значителна по обем отчетна информация за движението и състоянието на пенсиите, отпускани по Част първа на Кодекса за социално осигуряване (ДВ, бр.67/2003 г.) през 2020 г., а за редица показатели и за периода 2012 – 2020 г. и 2018 – 2020 г., което дава възможност да се правят сравнителни анализи и изводи за промените, които са настъпили през последните години.

През 2020 г. бяха извършени следните промени в нормативната база, свързани с пенсиите, изплащани от държавно обществено осигуряване през годината:

1. Месечната добавка по чл.9 от Закона за политическа и гражданска реабилитация на репресираните лица /ЗПГРРЛ/ се определя в процент от средната пенсия за осигурителен стаж и възраст за предходната календарна година и се преизчислява ежегодно от 1 януари. В тази връзка със заповед № 1016-40-145 от 12.02.2020 г. Управителят на НОИ определи средна пенсия за осигурителен стаж и възраст за 2019 г. в размер на 419,41 лв. Средният брой на тези добавки през 2020г. е 7 937, а средният месечен размер – 92,34 лв.

2. На основание чл.10 от Закона за бюджета на държавното обществено осигуряване за 2020 г. (ДВ бр.99 от 17 декември 2019 г.) се определя минимален размер на пенсията за осигурителен стаж и възраст по чл.68, ал.1 от КСО за 2020г.:

1. от 1 януари до 30 юни - 219,43.лв.;
2. от 1 юли до 31 декември – 250,00 лв.

3. Съгласно § 7 от ПЗР на Закона за мерките и действията по време на извънредното положение, обявено с решение на Народното събрание от 13 март 2020 г. (Обн., ДВ, бр.28 от 24.03.2020 г.) личните пенсии, свързани с трудова дейност на лицата, които имат придобит осигурителен стаж след 31 декември 2018 г., но нямат подадено заявление по чл. 102, ал. 3 от Кодекса за социално осигуряване през 2019 г. и/или заявление по чл. 102, ал. 1 и 3 от Кодекса за социално осигуряване в периода от 1 януари 2020 г. до 13 март 2020 г., се преизчисляват служебно, считано от 1 април 2020 г., с придобития от тях осигурителен стаж, положен след пенсионирането или след последното преизчисляване на пенсията.

4. На основание чл. 100, ал. 1 от КСО Надзорният съвет на НОИ реши пенсиите, отпуснати до 31 декември 2019 г. , се осъвременяват от 1 юли 2020 г. с 6,7 на сто (Протокол № 5 / 12.05.2020 г. на НС на НОИ).

5. На основание Постановление на Министерски съвет №107 от 28.05.2020 г. размерът на социалната пенсия за старост от 1 юли 2020 г. се промени от 132,74 лв. на 141,63 лв. месечно.

6. С ПМС № 53 / 26.03.2020 г. (Обн., ДВ, бр.30 от 31.03.2020 г.) се одобрява допълнителен трансфер в размер на 49,8 млн. лв. по бюджета на ДОО за 2020 г. за еднократно изплащане на допълнителна сума към пенсиите за месец април 2020 г. Допълнителната сума е в размер 40 лв. и се изплаща на пенсионери, на които пенсията или сборът от пенсиите заедно с добавките и компенсациите към тях за м. април 2020 г. е в размер до 363,00 лв. включително.

7. С ПМС № 175 / 31.07.2020 г. (Обн., ДВ, бр. 69 от 04.08.2020 г.) се одобрява допълнителен трансфер в размер на 106,0 млн. лв. по бюджета на ДОО за 2020 г. за еднократно изплащане на допълнителна сума към пенсиите за месец август 2020 г. Допълнителната сума е в размер 50,00 лв. и се изплаща към пенсията или сбора от пенсиите заедно с добавките и компенсациите към тях на всеки пенсионер. Допълнителната сума се изплаща над ограничението по § 6 от ПЗР на КСО.

8. С ПМС № 226 / 20.08.2020 г. (Обн., ДВ, бр. 75 от 25.08.2020 г.) се одобрява допълнителен трансфер в размер на 106,0 млн. лв. по бюджета на ДОО за 2020 г. за еднократно изплащане на допълнителна сума към пенсиите за месец септември 2020 г. Допълнителната сума е в размер 50,00 лв. и се изплаща към пенсията или сбора от пенсиите заедно с добавките и компенсациите към тях на всеки пенсионер. Допълнителната сума се изплаща над ограничението по § 6 от ПЗР на КСО.

9. С ПМС № 258 / 17.09.2020 г. (Обн., ДВ, бр. 83 от 25.09.2020 г.) се одобрява допълнителен трансфер в размер на 106,0 млн. лв. по бюджета на ДОО за 2020 г. за еднократно изплащане на допълнителна сума към пенсиите за месец октомври 2020 г. Допълнителната сума е в размер 50,00 лв. и се изплаща към пенсията или сбора от пенсиите заедно с добавките и компенсациите към тях на всеки пенсионер. Допълнителната сума се изплаща над ограничението по § 6 от ПЗР на КСО.

10. С ПМС № 285 / 22.10.2020 г. (Обн., ДВ, бр. 92 от 27.10.2020 г.) се одобрява допълнителен трансфер в размер на 106,0 млн. лв. по бюджета на ДОО за 2020 г. за еднократно изплащане на допълнителна сума към пенсиите за месец ноември 2020 г. Допълнителната сума е в размер 50,00 лв. и се изплаща към пенсията или сбора от пенсиите заедно с добавките и компенсациите към тях на всеки пенсионер. Допълнителната сума се изплаща над ограничението по § 6 от ПЗР на КСО.

11. С ПМС № 312 / 20.11.2020 г. (Обн., ДВ, бр. 100 от 24.11.2020 г.) се одобрява допълнителен трансфер в размер на 106,0 млн. лв. по бюджета на ДОО за 2020 г. за еднократно изплащане на допълнителна сума към пенсиите за месец декември 2020 г. Допълнителната сума е в размер 50,00 лв. и се изплаща към пенсията или сбора от пенсиите заедно с добавките и компенсациите към тях на всеки пенсионер. Допълнителната сума се изплаща над ограничението по § 6 от ПЗР на КСО.

В раздел първи на статистическия годишник са представени обобщени показатели, характеризиращи пенсиите в държавното обществено осигуряване и основни икономически, демографски и социални показатели за периода 2016 – 2020г.

В следващите раздели е представена информация за:

- броя на пенсиите и пенсионерите общо и по видове пенсии;
- броя на пенсионерите по възрастови групи, видове пенсии и пол;
- средния индивидуален коефициент по видове пенсии и пол, разпределение на пенсионерите по групи и размери на индивидуалния коефициент
- броя на пенсиите и пенсионерите, разпределени по групи месечни размери на пенсиите;
- разходите за пенсии;
- средните месечни размери на пенсиите, среден осигурителен стаж и средни възрасти на пенсионерите;
- добавките към пенсиите;
- пенсиите по ТП на НОИ.

В самостоятелни раздели е систематизирана и информацията, характеризираща пенсионерите и пенсиите от Учителския пенсионен фонд и информация за броя на пенсиите, изплащани по Европейски регламенти и международни договори и споразумения .

1. ПЕНСИОНЕРИ И ПЕНСИИ ОТ ДЪРЖАВНОТО ОБЩЕСТВЕНО ОСИГУРЯВАНЕ

1.1. Население, осигурени лица, пенсии и пенсионери
за периода 2016 - 2020 г.

ПОКАЗАТЕЛИ	2016 г.	2017 г.	2018 г.	2019 г.	2020 г.
I. АБСОЛЮТНИ ДАННИ (в хил.бр.)					
1. ОБЩ БРОЙ НА НАСЕЛЕНИЕТО					
- В края на годината	7 101,9	7 050,0	7 000,0	6 951,5	6 916,5
- Средногодишно	7 127,8	7 075,9	7 025,0	6 975,8	6 934,0
2. РЕГИСТРИРАНИ БЕЗРАБОТНИ					
- В бюрата по труда към 31 декември	261,0	232,1	201,5	194,7	220,3
- Средномесечно	284,7	236,8	203,0	185,3	241,4
3. ОСИГУРЕНИ ЛИЦА ОБЩО-средномесечен брой	2 765,1	2 779,8	2 790,2	2 794,0	2 693,7
- осигурени от работодатели лица	2 515,2	2 528,8	2 538,2	2 547,6	2 460,4
- осигурени лица за собствена сметка	249,9	251,0	251,9	246,4	233,3
4. БРОЙ НА ПЕНСИИТЕ					
- В края на годината	2 608,0	2 557,7	2 512,3	2 151,8	2 127,8
- Средномесечно	2 625,2	2 577,2	2 532,4	2 162,0	2 138,4
5. БРОЙ НА ПЕНСИОНЕРИТЕ					
- В края на годината	2 181,4	2 169,2	2 158,0	2 135,8	2 112,9
- Средномесечно	2 180,9	2 172,8	2 162,9	2 145,3	2 123,0
6. БРОЙ НА ПЕНСИОНЕРИТЕ ЗА ОСИГУРИТЕЛЕН СТАЖ И ВЪЗРАСТ					
- В края на годината	1 655,5	1 643,7	1 633,0	1 619,7	1 603,4
- Средномесечно	1 656,0	1 646,0	1 636,6	1 624,7	1 610,8
II. ОТНОСИТЕЛНИ ДАННИ В (%)					
1. БРОЙ ПЕНСИОНЕРИ (средномесечен брой)					
- към население (средномесечен брой)	30,6%	30,7%	30,8%	30,8%	30,6%
2. БРОЙ ПЕНСИОНЕРИ (средномесечен брой)					
- към осигурени лица (средномесечен брой)	78,9%	78,2%	77,5%	76,8%	78,8%

Забележка: В броя на пенсионерите за ОСВ са включени всички пенсионери с отпуснати пенсии по чл.68, чл.68а, чл.69а, чл.69б, и чл.69 от КСО и пенсионерите от СВОК на ТПК.

1.2. Основни показатели, характеризиращи пенсионерите с лични пенсии за ОСВ, за периода 2016 - 2020 г.

	2016 г.	2017 г.	2018 г.	2019 г.	2020 г.
<u>I. Състояние към 31.12. на съответната година</u>					
Среден осигурителен стаж на пенсионерите с лични пенсии за ОСВ*					
общо	37,2	37,3	37,5	37,6	37,8
мъже	42,5	42,5	42,4	42,4	42,4
жени	33,8	34,1	34,4	34,7	35,0
Средна възраст на пенсионерите с лични пенсии за ОСВ*					
общо	73,0	73,2	73,4	73,6	73,8
мъже	72,7	72,9	73,0	73,2	73,4
жени	73,3	73,4	73,6	73,8	74,0
Среден индивидуален коефициент на пенсионерите с лични пенсии за ОСВ*					
общо	1,266	1,262	1,257	1,253	1,251
мъже	1,502	1,491	1,479	1,468	1,460
жени	1,115	1,118	1,118	1,120	1,124
Средна продължителност на получаване на една пенсия на пенсионер					
общо	23,0	23,2	23,2	23,4	23,1
мъже	19,6	19,7	19,7	19,7	19,5
жени	26,2	26,5	26,5	26,7	26,5
<u>II. Пенсионери с новоотпуснати лични пенсии</u>					
Среден осигурителен стаж на пенсионерите с лични пенсии за ОСВ*					
общо	36,4	36,3	35,9	36,0	36,2
мъже	37,5	37,6	37,4	37,3	37,5
жени	35,3	35,1	34,7	34,8	35,0
Средна възраст на пенсионерите с лични пенсии за ОСВ*					
общо	62,7	62,7	63,0	63,2	63,3
мъже	63,3	63,4	63,5	63,7	63,9
жени	62,1	62,2	62,4	62,7	62,7
Среден индивидуален коефициент на пенсионерите с лични пенсии за ОСВ*					
общо	1,154	1,159	1,083	1,087	1,096
мъже	1,265	1,242	1,182	1,174	1,183
жени	1,056	1,087	0,995	1,001	1,015

Забележка: Показателите се отнасят общо за всички категории труд .

* В броя на пенсионерите за ОСВ се включват всички пенсионери с отпуснати пенсии по чл. 68, чл.68а, чл.69а и чл.69б от КСО.

1.3. Средна работна заплата, среден осигурителен доход и средна пенсия за периода
2016 - 2020 г.

ПОКАЗАТЕЛИ	2016 г.	2017 г.	2018 г.	2019 г.	2020 г.
I. АБСОЛЮТНИ ДАННИ (в лв.)					
1. Средна месечна работна заплата за страната*	948	1 037	1 146	1 267	1 387
2. Среден осигурителен доход	770,07	821,51	889,90	986,52	1 069,50
3. Среден месечен размер на изплатена пенсия на един пенсионер общо за всички видове пенсии	332,68	345,46	364,32	383,03	437,17
II. ОТНОСИТЕЛНИ ДАННИ (в %)					
1. Среден месечен размер на изплатена пенсия на един пенсионер общо за всички видове пенсии към средната месечна заплата	35,1%	33,3%	31,8%	30,2%	31,5%
2. Среден месечен размер на изплатена пенсия на един пенсионер общо за всички видове пенсии към среден осигурителен доход	43,2%	42,1%	40,9%	38,8%	40,9%

* Предварителни данни

2. БРОЙ НА ПЕНСИИТЕ И ПЕНСИОНЕРИТЕ ОБЩО И ПО ВИДОВЕ ПЕНСИИ

2.1. Брой пенсионери по вид на водещата пенсия към 31.12.2020 г.

ВИД НА ПЕНСИИТЕ	ОБЩО		ЛИЧНИ		НАСЛЕДСТВЕНИ	
	БРОЙ	% към общия брой	БРОЙ	% към общия брой	БРОЙ	% към общия брой
БРОЙ ПЕНСИОНЕРИ - общо (I+II+III+IV)	2 112 916	100,0%	2 006 496	100,0%	106 420	100,0%
I. Ф О Н Д " П Е Н С И И "	1 956 065	92,6%	1 856 755	92,5%	99 310	93,3%
1.Инвалидност поради общо заболяване	442 204	20,9%	370 067	18,4%	72 137	67,8%
2.Пенсии за осигурителен стаж и възраст	1 509 104	71,4%	1 482 003	73,9%	27 101	25,5%
3.Пенсии за осигурит. стаж и възраст-ЗПЗСК	209	0,01%	178	0,01%	31	0,03%
4.Инвалидност - общо забол. - ЗПЗСК	332	0,02%	304	0,02%	28	0,03%
5.Инвалидност-общо забол.-СВОК на ТПК	612	0,03%	605	0,03%	7	0,01%
6.Пенсии за осигурителен стаж и възраст-СВОК на ТПК	3 552	0,2%	3 549	0,2%	3	0,003%
7.Частни занаятчии, търговци и др.	52	0,002%	49	0,002%	3	0,003%
II. Ф О Н Д " П Е Н С И И ЗА ЛИЦАТА ПО ЧЛ. 69 "	90 784	4,3%	86 675	4,3%	4 109	3,9%
1.Инвалидност поради общо заболяване	48	0,002%	44	0,002%	4	0,004%
2.Пенсии за осигурителен стаж и възраст	90 736	4,3%	86 631	4,3%	4 105	3,9%
III. ФОНД " П Е Н С И И , НЕСВЪРЗАНИ С ТРУДОВА ДЕЙНОСТ "	59 407	2,8%	58 281	2,9%	1 126	1,1%
1.Старост/Поборнически/	1	0,00005%			1	0,001%
2.Пенсии за военна инвалидност	2 159	0,1%	1 831	0,1%	328	0,3%
3.Народни по отм.чл.28	1	0,00005%			1	0,001%
4.Народни по чл.30А	2	0,0001%			2	0,002%
5.За особени заслуги	9	0,0004%	8	0,0004%	1	0,001%
6.Пенсии за гражданска инвалидност	122	0,01%	121	0,01%	1	0,001%
7.Старост на частни земеделски стопани	60	0,003%	57	0,003%	3	0,003%
8.С отделен указ	1	0,00005%	1	0,00005%		
9.Социални пенсии за инвалидност	50 468	2,4%	50 468	2,5%		
10.Персонални пенсии	2 343	0,1%	1 554	0,1%	789	0,7%
11.Социални пенсии за старост	4 241	0,2%	4 241	0,2%		
IV. ФОНД " ТРУДОВА ЗЛОПОЛУКА И ПРОФЕСИОНАЛНА БОЛЕСТ "	6 660	0,3%	4 785	0,2%	1 875	1,8%
А. ПЕНСИИ ЗА ТРУДОВА ДЕЙНОСТ - ВСИЧКО	6 652	0,3%	4 778	0,2%	1 874	1,8%
1.Инвалидност поради трудова злополука и професионална болест	6 556	0,3%	4 703	0,2%	1 853	1,7%
2.Инвалидност поради трудова злополука и професионална болест - ЗПЗСК	65	0,003%	55	0,003%	10	0,01%
3.Инвалидност поради трудова злополука и професионална болест - СВОК на ТПК	31	0,001%	20	0,001%	11	0,01%
Б. ПЕНСИИ ЗА ЛИЦАТА ПО ЧЛ. 69 ОТ КСО:	8	0,0004%	7	0,0003%	1	0,001%
1.Инвалидност поради трудова злополука и професионална болест	8	0,0004%	7	0,0003%	1	0,001%

2.2. Брой пенсионери по вид и пол на водещата пенсия към 31.12.2020 г.

ВИД НА ПЕНСИИТЕ	ОБЩО		ЛИЧНИ		НАСЛЕДСТВЕНИ	
	МЪЖЕ	ЖЕНИ	МЪЖЕ	ЖЕНИ	МЪЖЕ	ЖЕНИ
БРОЙ ПЕНСИОНЕРИ - общо (I+II+III+IV)	870 579	1 242 337	849 545	1 156 951	21 034	85 386
I. Ф О Н Д " П Е Н С И И "	748 462	1 207 603	728 350	1 128 405	20 112	79 198
1.Инвалидност поради общо заболяване	183 080	259 124	164 575	205 492	18 505	53 632
2.Пенсии за осигурителен стаж и възраст	564 790	944 314	563 201	918 802	1 589	25 512
3.Пенсии за осигурит. стаж и възраст-ЗПЗСК	11	198	1	177	10	21
4.Инвалидност - общо забол. - ЗПЗСК	45	287	38	266	7	21
5.Инвалидност-общо забол.-СВОК на ТПК	128	484	127	478	1	6
6.Пенсии за осигурителен стаж и възраст-СВОК на ТПК	390	3 162	390	3 159		3
7.Пенсии за частни занаятчии, търговци и др.	18	34	18	31		3
II. Ф О Н Д " П Е Н С И И ЗА ЛИЦАТА ПО ЧЛ. 69 "	83 993	6 791	83 802	2 873	191	3 918
1.Инвалидност поради общо заболяване	42	6	41	3	1	3
2.Пенсии за осигурителен стаж и възраст	83 951	6 785	83 761	2 870	190	3 915
III. Ф О Н Д " П Е Н С И И , НЕСВЪРЗАНИ С ТРУДОВА ДЕЙНОСТ "	34 576	24 831	34 071	24 210	505	621
1.Старост/Гоборнически/		1				1
2.Пенсии за военна инвалидност	1 894	265	1 830	1	64	264
3.Народни по отм.чл.28		1				1
4.Народни по чл.30А	1	1			1	1
5.За особени заслуги	4	5	4	4		1
6.Пенсии за гражданска инвалидност	96	26	96	25		1
7.Пенсии за старост на частни земеделски стопани	8	52	8	49		3
8.С отделен указ		1		1		
9.Социални пенсии за инвалидност	29 092	21 376	29 092	21 376		
10.Персонални пенсии	1 104	1 239	664	890	440	349
11.Социални пенсии за старост	2 377	1 864	2 377	1 864		
IV. Ф О Н Д " Т Р У Д О В А З Л О П О Л У К А И П Р О Ф Е С И О Н А Л Н А Б О Л Е С Т "	3 548	3 112	3 322	1 463	226	1 649
A. П Е Н С И И ЗА Т Р У Д О В А Д Е Й Н О С Т - В С И Ч К О	3 542	3 110	3 316	1 462	226	1 648
1.Инвалидност поради трудова злополука и професионална болест	3 509	3 047	3 286	1 417	223	1 630
2.Инвалидност поради трудова злополука и професионална болест - ЗПЗСК	25	40	22	33	3	7
3.Инвалидност поради трудова злополука и професионална болест - СВОК на ТПК	8	23	8	12		11
Б. П Е Н С И И ЗА Л И Ц А Т А ПО Ч Л. 69 ОТ К С О :	6	2	6	1		1
1.Инвалидност поради трудова злополука и професионална болест	6	2	6	1		1

2.3. Брой на пенсионерите (общо лични и наследствени)
за периода 2018 - 2020 г.
(към 31.12. на съответната година)

Видове пенсии	2018 г.	2019 г.	2020 г.
БРОЙ ПЕНСИОНЕРИ - общо (I+II+III+IV)	2 158 047	2 135 836	2 112 916
I. Ф О Н Д " П Е Н С И И "	1 995 056	1 975 994	1 956 065
1.Инвалидност поради общо заболяване	455 419	447 964	442 204
2.Пенсии за осигурителен стаж и възраст	1 533 506	1 522 661	1 509 104
3.Пенсии за осигурит. стаж и възраст-ЗПЗСК	519	337	209
4.Инвалидност - общо забол. - ЗПЗСК	470	398	332
5.Инвалидност-общо забол.-СВОК на ТПК	703	654	612
6.Пенсии за осигурителен стаж и възраст-СВОК на ТПК	4 378	3 922	3 552
7.Частни занаятчии, търговци и др.	61	58	52
II. Ф О Н Д " П Е Н С И И ЗА ЛИЦАТА ПО ЧЛ. 69 "	95 177	93 154	90 784
1.Инвалидност поради общо заболяване	64	55	48
2.Пенсии за осигурителен стаж и възраст	95 113	93 099	90 736
III. ФОНД "ПЕНСИИ, НЕСВЪРЗАНИ С ТРУДОВА ДЕЙНОСТ"	60 217	59 529	59 407
1.Старост/Поборнически/	1	1	1
2.Пенсии за военна инвалидност	2 405	2 277	2 159
3.Народни по отм.чл.28	2	1	1
4.Народни по чл.30А	3	2	2
5.За особени заслуги	10	10	9
6.Пенсии за гражданска инвалидност	137	133	122
7.Старост на частни земеделски стопани	88	76	60
8.С отделен указ	1	1	1
9.Социални пенсии за инвалидност	50 948	50 451	50 468
10.Персонални пенсии	3 035	2 671	2 343
11.Социални пенсии за старост	3 587	3 906	4 241
IV. ФОНД "ТРУДОВА ЗЛОПОЛУКА И ПРОФЕСИОНАЛНА БОЛЕСТ"	7 597	7 159	6 660
A. ПЕНСИИ ЗА ТРУДОВА ДЕЙНОСТ	7 587	7 149	6 652
1.Инвалидност поради трудова злополука и професионална болест	7 475	7 045	6 556
2.Инвалидност поради трудова злополука и професионална болест - ЗПЗСК	79	71	65
3.Инвалидност поради трудова злополука и професионална болест - СВОК на ТПК	33	33	31
Б.ПЕНСИИ ЗА ЛИЦАТА ПО ЧЛ. 69 ОТ КСО:	10	10	8
1.Инвалидност поради трудова злополука и професионална болест	10	10	8

2.4. Брой на пенсиите към 31.12.2020 г.

ВИД НА ПЕНСИИТЕ	ОБЩО		ЛИЧНИ		НАСЛЕДСТВЕНИ	
	БРОЙ	% към общия брой	БРОЙ	% към общия брой	БРОЙ	% към общия брой
БРОЙ ПЕНСИИ - общо (I+II+III+IV)	2 127 775	100,0%	2 012 551	100,0%	115 224	100,0%
I. Ф О Н Д " П Е Н С И И "	1 959 937	92,1%	1 858 448	92,3%	101 489	88,1%
1.Инвалидност поради общо заболяване	443 922	20,9%	370 160	18,4%	73 762	64,0%
2.Пенсии за осигурителен стаж и възраст	1 511 200	71,0%	1 483 593	73,7%	27 607	24,0%
3.Пенсии за осигурит. стаж и възраст-ЗПЗСК	247	0,01%	179	0,01%	68	0,1%
4.Инвалидност - общо забол. - ЗПЗСК	339	0,02%	304	0,02%	35	0,03%
5.Инвалидност-общо забол.-СВОК на ТПК	614	0,03%	605	0,03%	9	0,01%
6.Пенсии за осигурителен стаж и възраст-СВОК на ТПК	3 563	0,2%	3 558	0,2%	5	0,004%
7.Частни занаятчии, търговци и др.	52	0,002%	49	0,002%	3	0,003%
II. Ф О Н Д " П Е Н С И И ЗА ЛИЦАТА ПО ЧЛ. 69 "	90 802	4,3%	86 681	4,3%	4 121	3,6%
1.Инвалидност поради общо заболяване	48	0,002%	44	0,002%	4	0,003%
2.Пенсии за осигурителен стаж и възраст	90 754	4,3%	86 637	4,3%	4 117	3,6%
III. Ф О Н Д " П Е Н С И И , НЕСВЪРЗАНИ С ТРУДОВА ДЕЙНОСТ "	61 574	2,9%	58 681	2,9%	2 893	2,5%
1.Старост/Поборнически/	1	0,00005%			1	0,001%
2.Пенсии за военна инвалидност	4 229	0,2%	2 166	0,1%	2 063	1,8%
3.Народни по отм.чл.28	1	0,00005%			1	0,001%
4.Народни по чл.30А	2	0,0001%			2	0,002%
5.За особени заслуги	9	0,0004%	8	0,0004%	1	0,001%
6.Пенсии за гражданска инвалидност	218	0,01%	185	0,01%	33	0,03%
7.Старост на частни земеделски стопани	60	0,003%	57	0,003%	3	0,003%
8.С отделен указ	1	0,00005%	1	0,00005%		
9.Социални пенсии за инвалидност	50 469	2,4%	50 469	2,5%		
10.Персонални пенсии	2 343	0,1%	1 554	0,08%	789	0,7%
11.Социални пенсии за старост	4 241	0,2%	4 241	0,2%		
IV. Ф О Н Д " Т Р У Д О В А З Л О П О Л У К А И П Р О Ф Е С И О Н А Л Н А Б О Л Е С Т "	15 462	0,7%	8 741	0,4%	6 721	5,8%
A. П Е Н С И И ЗА Т Р У Д О В А Д Е Й Н О С Т - В С И Ч К О	15 445	0,7%	8 731	0,4%	6 714	5,8%
1.Инвалидност поради трудова злополука и професионална болест	15 229	0,7%	8 595	0,4%	6 634	5,8%
2.Инвалидност поради трудова злополука и професионална болест - ЗПЗСК	151	0,01%	93	0,005%	58	0,1%
3.Инвалидност поради трудова злополука и професионална болест - СВОК на ТПК	65	0,003%	43	0,002%	22	0,02%
Б. П Е Н С И И ЗА Л И Ц А Т А П О Ч Л . 6 9 О Т К С О :	17	0,001%	10	0,0005%	7	0,01%
1.Инвалидност поради трудова злополука и професионална болест	17	0,001%	10	0,0005%	7	0,01%

2.5. Брой на пенсиите по вид и пол на пенсионерите към 31.12.2020 г.

ВИД НА ПЕНСИИТЕ	ОБЩО		ЛИЧНИ		НАСЛЕДСТВЕНИ	
	МЪЖЕ	ЖЕНИ	МЪЖЕ	ЖЕНИ	МЪЖЕ	ЖЕНИ
БРОЙ ПЕНСИИ - общо (I+II+III+IV)	874 903	1 252 872	852 870	1 159 681	22 033	93 191
I. Ф О Н Д " П Е Н С И И "	749 551	1 210 386	728 910	1 129 538	20 641	80 848
1.Инвалидност поради общо заболяване	183 400	260 522	164 577	205 583	18 823	54 939
2.Пенсии за осигурителен стаж и възраст	565 543	945 657	563 759	919 834	1 784	25 823
3.Пенсии за осигурит. стаж и възраст-ЗПЗСК	22	225	1	178	21	47
4.Инвалидност - общо забол. - ЗПЗСК	48	291	38	266	10	25
5.Инвалидност-общо забол.-СВОК на ТПК	129	485	127	478	2	7
6.Пенсии за осигурителен стаж и възраст-СВОК на ТПК	391	3 172	390	3 168	1	4
7.Частни занаятчии, търговци и др.	18	34	18	31		3
II. Ф О Н Д " П Е Н С И И ЗА ЛИЦАТА ПО ЧЛ. 69 "	84 000	6 802	83 806	2 875	194	3 927
1.Инвалидност поради общо заболяване	42	6	41	3	1	3
2.Пенсии за осигурителен стаж и възраст	83 958	6 796	83 765	2 872	193	3 924
III. ФОНД "ПЕНСИИ, НЕСВЪРЗАНИ С ТРУДОВА ДЕЙНОСТ"	35 310	26 264	34 458	24 223	852	2 041
1.Старост/Поборнически/		1				1
2.Пенсии за военна инвалидност	2 575	1 654	2 165	1	410	1 653
3.Народни по отм.чл.28		1				1
4.Народни по чл.30А	1	1			1	1
5.За особени заслуги	4	5	4	4		1
6.Пенсии за гражданска инвалидност	148	70	147	38	1	32
7.Старост на частни земеделски стопани	8	52	8	49		3
8.С отделен указ		1		1		
9.Социални пенсии за инвалидност	29 093	21 376	29 093	21 376		
10.Персонални пенсии	1 104	1 239	664	890	440	349
11.Социални пенсии за старост	2 377	1 864	2 377	1 864		
IV. ФОНД "ТРУДОВА ЗЛОПОЛУКА И ПРОФЕСИОНАЛНА БОЛЕСТ"	6 042	9 420	5 696	3 045	346	6 375
A. ПЕНСИИ ЗА ТРУДОВА ДЕЙНОСТ - ВСИЧКО	6 033	9 412	5 687	3 044	346	6 368
1.Инвалидност поради трудова злополука и професионална болест	5 975	9 254	5 635	2 960	340	6 294
2.Инвалидност поради трудова злополука и професионална болест - ЗПЗСК	47	104	41	52	6	52
3.Инвалидност поради трудова злополука и професионална болест - СВОК на ТПК	11	54	11	32		22
Б.ПЕНСИИ ЗА ЛИЦАТА ПО ЧЛ. 69 ОТ КСО:	9	8	9	1		7
1.Инвалидност поради трудова злополука и професионална болест	9	8	9	1		7

2.6. Брой на пенсиите за периода 2018 - 2020 г.
(към 31.12. на съответната година)

Видове пенсии	2018 г.	2019 г.	2020 г.
БРОЙ ПЕНСИИ - общо (I+II+III+IV)	2 512 340	2 151 765	2 127 775
I. Ф О Н Д " П Е Н С И И "	1 999 613	1 980 238	1 959 937
1.Инвалидност поради общо заболяване	457 432	449 832	443 922
2.Пенсии за осигурителен стаж и възраст	1 535 978	1 524 974	1 511 200
3.Пенсии за осигурит. стаж и възраст-ЗПЗСК	563	378	247
4.Инвалидност - общо забол. - ЗПЗСК	479	406	339
5.Инвалидност-общо забол.-СВОК на ТПК	707	656	614
6.Пенсии за осигурителен стаж и възраст-СВОК на ТПК	4 393	3 934	3 563
7.Частни занаятчии, търговци и др.	61	58	52
II. Ф О Н Д " П Е Н С И И ЗА ЛИЦАТА ПО ЧЛ. 69 "	95 194	93 173	90 802
1.Инвалидност поради общо заболяване	64	55	48
2.Пенсии за осигурителен стаж и възраст	95 130	93 118	90 754
III. ФОНД "ПЕНСИИ, НЕСВЪРЗАНИ С ТРУДОВА ДЕЙНОСТ"	399 891	61 833	61 574
1.Старост/Поборнически/	1	1	1
2.Пенсии за военна инвалидност	4 749	4 468	4 229
3.Народни по отм.чл.28	2	1	1
4.Народни по чл.30А	3	2	2
5.За особени заслуги	10	10	9
6.Пенсии за гражданска инвалидност	251	237	218
7.Старост на частни земеделски стопани	88	76	60
8.С отделен указ	1	1	1
9.Социални пенсии за инвалидност	388 164	50 460	50 469
10.Персонални пенсии	3 035	2 671	2 343
11.Социални пенсии за старост	3 587	3 906	4 241
IV. ФОНД "ТРУДОВА ЗЛОПОЛУКА И ПРОФЕСИОНАЛНА БОЛЕСТ"	17 642	16 521	15 462
А. ПЕНСИИ ЗА ТРУДОВА ДЕЙНОСТ - ВСИЧКО	17 620	16 499	15 445
1.Инвалидност поради трудова злополука и професионална болест	17 358	16 265	15 229
2.Инвалидност поради трудова злополука и професионална болест - ЗПЗСК	196	166	151
3.Инвалидност поради трудова злополука и професионална болест - СВОК на ТПК	66	68	65
Б.ПЕНСИИ ЗА ЛИЦАТА ПО ЧЛ. 69 ОТ КСО:	22	22	17
1.Инвалидност поради трудова злополука и професионална болест	22	22	17

Структура на пенсиите по фондове на ДОО

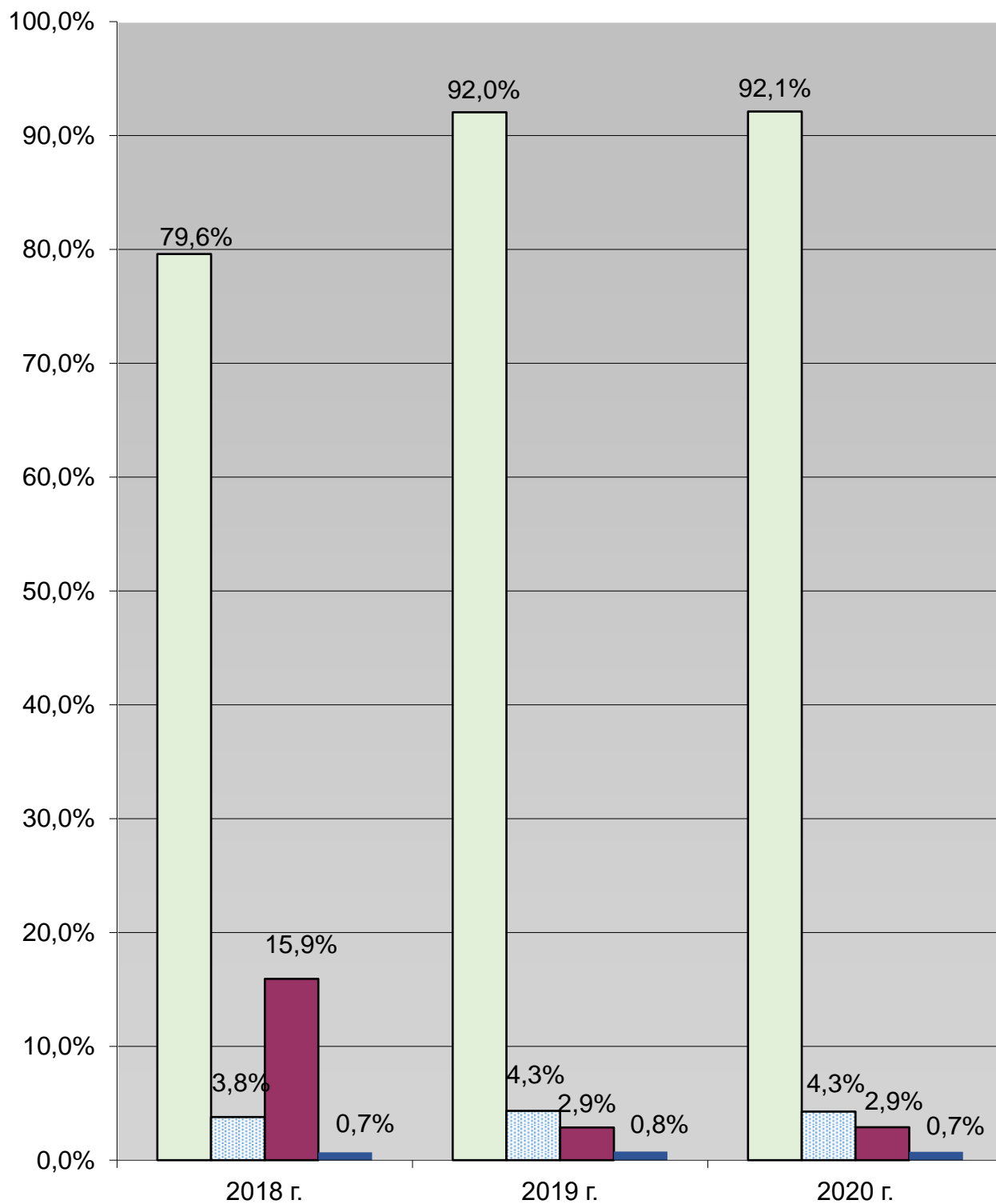

■ Фонд "Пенсии"

■ Фонд "Пенсии на лицата по чл. 69 от КСО"

■ Фонд "Пенсии, несвързани с трудова дейност"

■ Фонд "Трудова злополука и професионална болест"

2.7. Брой на пенсиите и на получаваните повече от една пенсия
от един пенсионер към 31.12.2019 г. и към 31.12.2020 г.

Видове пенсии	Към 31.12.2019 г.			Към 31.12.2020 г.		
	ВСИЧКО	в т.ч. получавани повече от една пенсия		ВСИЧКО	в т.ч. получавани повече от една пенсия	
	БРОЙ	%		БРОЙ	%	
БРОЙ ПЕНСИИ - общо (I+II+III+IV)	2 151 765	15 929	0,7%	2 127 775	14 859	0,7%
I. Ф О Н Д " П Е Н С И И "	1 980 238	4 244	0,2%	1 959 937	3 872	0,2%
1.Инвалидност поради общо заболяване	449 832	1 868	0,4%	443 922	1 718	0,4%
2.Пенсии за осигурителен стаж и възраст	1 524 974	2 313	0,2%	1 511 200	2 096	0,1%
3.Пенсии за осигурит. стаж и възраст-ЗПЗСК	378	41	10,8%	247	38	15,4%
4.Инвалидност - общо забол. - ЗПЗСК	406	8	2,0%	339	7	2,1%
5.Инвалидност-общо забол.-СВОК на ТПК	656	2	0,3%	614	2	0,3%
6.Пенсии за осигурителен стаж и възраст-СВОК на ТПК	3 934	12	0,3%	3 563	11	0,3%
7.Частни занаятчии, търговци и др.	58			52		
II. Ф О Н Д " П Е Н С И И ЗА ЛИЦАТА ПО ЧЛ. 69 "	93 173	19	0,02%	90 802	18	0,02%
1.Инвалидност поради общо заболяване	55			48		
2.Пенсии за осигурителен стаж и възраст	93 118	19	0,02%	90 754	18	0,02%
III. Ф О Н Д " П Е Н С И И , НЕСВЪРЗАНИ С ТРУДОВА ДЕЙНОСТ "	61 833	2 304	3,7%	61 574	2 167	3,5%
1.Старост/Поборнически/	1			1		
2.Пенсии за военна инвалидност	4 468	2 191	49,0%	4 229	2 070	48,9%
3.Народни по отм.чл.28	1			1		
4.Народни по чл.30А	2			2		
5.За особени заслуги	10			9		
6.Пенсии за гражданска инвалидност	237	104	43,9%	218	96	44,0%
7.Старост на частни земеделски стопани	76			60		
8.С отделен указ	1			1		
9.Социални пенсии за инвалидност	50 460	9	0,02%	50 469	1	0,002%
10.Персонални пенсии	2 671			2 343		
11.Социални пенсии за старост	3 906			4 241		
IV. Ф О Н Д " Т Р У Д О В А З Л О П О Л У К А И П Р О Ф Е С И О Н А Л Н А Б О Л Е С Т "	16 521	9 362	56,7%	15 462	8 802	56,9%
А. П Е Н С И И ЗА Т Р У Д О В А Д Е Й Н О С Т - В С И Ч К О	16 499	9 350	56,7%	15 445	8 793	56,9%
1.Инвалидност поради трудова злополука и професионална болест	16 265	9 220	56,7%	15 229	8 673	57,0%
2.Инвалидност поради трудова злополука и професионална болест - ЗПЗСК	166	95	57,2%	151	86	57,0%
3.Инвалидност поради трудова злополука и професионална болест - СВОК на ТПК	68	35	51,5%	65	34	52,3%
Б. П Е Н С И И ЗА Л И Ц А Т А П О Ч Л . 6 9 О Т К С О :	22	12	54,5%	17	9	52,9%
1.Инвалидност поради трудова злополука и професионална болест	22	12	54,5%	17	9	52,9%

2.8. Брой на пенсиите по видове пенсии и поредност на пенсиите към 31.12. 2020 г.

Видове пенсии	Брой пенсии-всичко	Първи пенсии	Втори пенсии	Трети и четвърти пенсии
БРОЙ ПЕНСИИ - общо (I+II+III+IV)	2 127 775	2 112 916	14 784	75
I. Ф О Н Д " П Е Н С И И "	1 959 937	1 956 065	3 846	26
1.Инвалидност поради общо заболяване	443 922	442 204	1 714	4
2.Пенсии за осигурителен стаж и възраст	1 511 200	1 509 104	2 078	18
3.Пенсии за осигурит. стаж и възраст - ЗПЗСК	247	209	34	4
4.Инвалидност - общо забол. - ЗПЗСК	339	332	7	
5.Инвалидност-общо забол.- СВОК на ТПК	614	612	2	
6.Пенсии за осигурителен стаж и възраст - СВОК на ТПК	3 563	3 552	11	
7.Частни занаятчии, търговци и др.	52	52		
II. Ф О Н Д " П Е Н С И И ЗА ЛИЦАТА ПО ЧЛ. 69 "	90 802	90 784	18	
1.Инвалидност поради общо заболяване	48	48		
2.Пенсии за осигурителен стаж и възраст	90 754	90 736	18	
III. ФОНД "ПЕНСИИ, НЕСВЪРЗАНИ С ТРУДОВА ДЕЙНОСТ"	61 574	59 407	2 147	20
1.Старост/Поборнически/	1	1		
2.Пенсии за военна инвалидност	4 229	2 159	2 052	18
3.Народни по отм.чл.28	1	1		
4.Народни по чл.30А	2	2		
5.За особени заслуги	9	9		
6.Пенсии за гражданска инвалидност	218	122	94	2
7.Старост на частни земеделски стопани	60	60		
8.С отделен указ	1	1		
9.Социални пенсии за инвалидност	50 469	50 468	1	
10.Персонални пенсии	2 343	2 343		
11.Социални пенсии за старост	4 241	4 241		
IV. ФОНД "ТРУДОВА ЗЛОПОЛУКА И ПРОФЕСИОНАЛНА БОЛЕСТ"	15 462	6 660	8 773	29
<u>A. ПЕНСИИ ЗА ТРУДОВА ДЕЙНОСТ - ВСИЧКО</u>	15 445	6 652	8 764	29
1.Инвалидност поради трудова злополука и професионална болест	15 229	6 556	8 645	28
2.Инвалидност поради трудова злополука и професионална болест - ЗПЗСК	151	65	85	1
3.Инвалидност поради трудова злополука и професионална болест - СВОК на ТПК	65	31	34	
<u>Б. ПЕНСИИ ЗА ЛИЦАТА ПО ЧЛ. 69 ОТ КСО:</u>	17	8	9	
1.Инвалидност поради трудова злополука и професионална болест	17	8	9	

2.9. Брой на пенсионерите с новоотпуснати пенсии за периода 1.1.2020 г. - 31.12.2020 г.

ВИД НА ПЕНСИИТЕ	ОБЩО		ЛИЧНИ		НАСЛЕДСТВЕНИ	
	БРОЙ	% към общия брой	БРОЙ	% към общия брой	БРОЙ	% към общия брой
БРОЙ ПЕНСИОНЕРИ - общо (I+II+III+IV)	115 126	100,0%	99 630	100,0%	15 496	100,0%
I. Ф О Н Д " П Е Н С И И "	108 819	94,5%	93 967	94,3%	14 852	95,8%
1.Инвалидност поради общо заболяване	40 687	35,3%	28 606	28,7%	12 081	78,0%
2.Пенсии за осигурителен стаж и възраст	68 128	59,2%	65 359	65,6%	2 769	17,9%
3.Пенсии за осигурит. стаж и възраст-ЗПЗСК	1	0,001%			1	0,01%
4.Инвалидност - общо забол. - ЗПЗСК						
5.Инвалидност-общо забол.-СВОК на ТПК	1	0,001%			1	0,01%
6.Пенсии за осигурителен стаж и възраст-СВОК на ТПК	2	0,002%	2	0,002%		
7.Частни занаятчии, търговци и др.						
II. Ф О Н Д " П Е Н С И И ЗА ЛИЦАТА ПО ЧЛ. 69 "	1 266	1,1%	777	0,8%	489	3,2%
1.Инвалидност поради общо заболяване						
2.Пенсии за осигурителен стаж и възраст	1 266	1,1%	777	0,8%	489	3,2%
III. ФОНД "ПЕНСИИ, НЕСВЪРЗАНИ С ТРУДОВА ДЕЙНОСТ"	4 792	4,2%	4 768	4,8%	24	0,2%
1.Старост/Поборнически/						
2.Пенсии за военна инвалидност	61	0,1%	39	0,04%	22	0,1%
3.Народни по отм.чл.28						
4.Народни по чл.30А						
5.За особени заслуги						
6.Пенсии за гражданска инвалидност						
7.Старост на частни земеделски стопани						
8.С отделен указ						
9.Социални пенсии за инвалидност	3 899	3,4%	3 899	3,9%		
10.Персонални пенсии	62	0,1%	60	0,1%	2	0,01%
11.Социални пенсии за старост	770	0,7%	770	0,8%		
IV. ФОНД "ТРУДОВА ЗЛОПОЛУКА И ПРОФЕСИОНАЛНА БОЛЕСТ"	249	0,2%	118	0,1%	131	0,8%
A. ПЕНСИИ ЗА ТРУДОВА ДЕЙНОСТ - ВСИЧКО	249	0,2%	118	0,1%	131	0,8%
1.Инвалидност поради трудова злополука и професионална болест	247	0,2%	118	0,1%	129	0,8%
2.Инвалидност поради трудова злополука и професионална болест - ЗПЗСК						
3.Инвалидност поради трудова злополука и професионална болест - СВОК на ТПК	2	0,002%			2	0,01%
Б. ПЕНСИИ ЗА ЛИЦАТА ПО ЧЛ. 69 ОТ КСО:						
1.Инвалидност поради трудова злополука и професионална болест						

Забележка: Като новоотпуснати се отчитат и пенсиите, преминали от едно ТП на НОИ в друго, а също така и променилите вида на пенсията си.

2.10.Брой на пенсионерите с новоотпуснати лични пенсии по пол, вид и причина на отпускане за периода 1.1.2020 г. - 31.12.2020 г.

Видове пенсии	НОВООТПУСНАТИ - ОБЩО			Новоотпуснати			Постъпили от друго ТП на НОИ			Възобновени с разпореждане			Възобновени без разпореждане		
	ВСИЧКО	МЪЖЕ	ЖЕНИ	ВСИЧКО	МЪЖЕ	ЖЕНИ	ВСИЧКО	МЪЖЕ	ЖЕНИ	ВСИЧКО	МЪЖЕ	ЖЕНИ	ВСИЧКО	МЪЖЕ	ЖЕНИ
БРОЙ ПЕНСИОНЕРИ - общо (I+II+III+IV)	99 630	46 849	52 781	72 884	36 418	36 466	3 146	1 369	1 777	17 777	5 893	11 884	5 823	3 169	2 654
I. Ф О Н Д " П Е Н С И И "	93 967	43 058	50 909	68 547	33 558	34 989	2 779	1 084	1 695	17 674	5 806	11 868	4 967	2 610	2 357
1.Инвалидност поради общо заболяване	28 606	14 971	13 635	21 634	11 480	10 154	719	330	389	1 711	701	1 010	4 542	2 460	2 082
2.Пенсии за осигурителен стаж и възраст	65 359	28 087	37 272	46 913	22 078	24 835	2 058	754	1 304	15 963	5 105	10 858	425	150	275
3.Пенсии за осигурит. стаж и възраст-ЗПЗСК															
4.Инвалидност - общо забол. - ЗПЗСК															
5.Инвалидност-общо забол.-СВОК на ТПК															
6.Пенсии за осигурителен стаж и възраст-СВОК на ТПК	2		2				2		2						
7.Частни занаятчии, търговци и др.															
II. Ф О Н Д " П Е Н С И И ЗА ЛИЦАТА ПО ЧЛ. 69 "	777	695	82	549	476	73	172	168	4	44	40	4	12	11	1
1.Инвалидност поради общо заболяване															
2.Пенсии за осигурителен стаж и възраст	777	695	82	549	476	73	172	168	4	44	40	4	12	11	1
III. ФОНД " ПЕНСИИ, НЕСВЪРЗАНИ С ТРУДОВА ДЕЙНОСТ "	4 768	3 004	1 764	3 729	2 338	1 391	184	110	74	33	27	6	822	529	293
1.Старост/Поборнически/															
2.Пенсии за военна инвалидност	39	39		6	6		8	8		3	3		22	22	
3.Народни по отм.чл.28															
4.Народни по чл.30А															
5.За особени заслуги															
6.Пенсии за гражданска инвалидност															
7.Старост на частни земеделски стопани															
8.С отделен указ															
9.Социални пенсии за инвалидност	3 899	2 486	1 413	2 965	1884	1081	168	99	69	29	23	6	737	480	257
10.Персонални пенсии	60	25	35	7	3	4	2		2	1	1		50	21	29
11.Социални пенсии за старост	770	454	316	751	445	306	6	3	3				13	6	7
IV. ФОНД " ТРУДОВА ЗЛОПОЛУКА И ПРОФЕСИОНАЛНА БОЛЕСТ "	118	92	26	59	46	13	11	7	4	26	20	6	22	19	3
A. ПЕНСИИ ЗА ТРУДОВА ДЕЙНОСТ - ВСИЧКО	118	92	26	59	46	13	11	7	4	26	20	6	22	19	3
1.Инвалидност поради трудова злополука и професионална болест	118	92	26	59	46	13	11	7	4	26	20	6	22	19	3
2.Инвалидност поради трудова злополука и професионална болест - ЗПЗСК															
3.Инвалидност поради трудова злополука и професионална болест - СВОК на ТПК															
Б. ПЕНСИИ ЗА ЛИЦАТА ПО ЧЛ. 78 ОТ КСО:															
1.Инвалидност поради трудова злополука и професионална болест															

2.11. Брой на пенсионерите с новоотпуснати наследствени пенсии по пол, вид и причина на отпускане за периода 1.1.2020 г. - 31.12.2020 г.

Видове пенсии	НОВООТПУСНАТИ - ОБЩО			Новоотпуснати			Постъпили от друго ТП на НОИ			Възобновени с разпореждане			Възобновени без разпореждане		
	ВСИЧКО	МЪЖЕ	ЖЕНИ	ВСИЧКО	МЪЖЕ	ЖЕНИ	ВСИЧКО	МЪЖЕ	ЖЕНИ	ВСИЧКО	МЪЖЕ	ЖЕНИ	ВСИЧКО	МЪЖЕ	ЖЕНИ
БРОЙ ПЕНСИОНЕРИ - общо (I+II+III+IV)	15 496	4 204	11 292	12 089	3 029	9 060	261	43	218	815	128	687	2 331	1 004	1 327
I. Ф О Н Д " П Е Н С И И "	14 852	4 130	10 722	11 636	2 995	8 641	247	40	207	719	125	594	2 250	970	1 280
1.Инвалидност поради общо заболяване	12 081	3 814	8 267	9 556	2 778	6 778	188	36	152	215	83	132	2 122	917	1 205
2.Пенсии за осигурителен стаж и възраст	2 769	315	2 454	2 080	217	1 863	58	4	54	504	42	462	127	52	75
3.Пенсии за осигурит. стаж и възраст-ЗПЗСК	1		1				1		1						
4.Инвалидност - общо забол. - ЗПЗСК															
5.Инвалидност-общо забол.-СВОК на ТПК	1	1											1	1	
6.Пенсии за осигурителен стаж и възраст-СВОК на ТПК															
7.Частни занаятчии, търговци и др.															
II. Ф О Н Д " П Е Н С И И ЗА ЛИЦАТА ПО ЧЛ. 69 "	489	43	446	351	22	329	5		5	90	1	89	43	20	23
1.Инвалидност поради общо заболяване															
2.Пенсии за осигурителен стаж и възраст	489	43	446	351	22	329	5		5	90	1	89	43	20	23
III. ФОНД "ПЕНСИИ, НЕСВЪРЗАНИ С ТРУДОВА ДЕЙНОСТ"	24	6	18	19	4	15	2	1	1				3	1	2
1.Старост/Поборнически/															
2.Пенсии за военна инвалидност	22	5	17	17	3	14	2	1	1				3	1	2
3.Народни по отм.чл.28															
4.Народни по чл.30А															
5.За особени заслуги															
6.Пенсии за гражданска инвалидност															
7.Старост на частни земеделски стопани															
8.С отделен указ															
9.Социални пенсии за инвалидност															
10.Персонални пенсии	2	1	1	2	1	1									
11.Социални пенсии за старост															
IV. ФОНД "ТРУДОВА ЗЛОПОЛУКА И ПРОФЕСИОНАЛНА БОЛЕСТ"	131	25	106	83	8	75	7	2	5	6	2	4	35	13	22
A. ПЕНСИИ ЗА ТРУДОВА ДЕЙНОСТ - ВСИЧКО	131	25	106	83	8	75	7	2	5	6	2	4	35	13	22
1.Инвалидност поради трудова злополука и професионална болест	129	25	104	81	8	73	7	2	5	6	2	4	35	13	22
2.Инвалидност поради трудова злополука и професионална болест - ЗПЗСК															
3.Инвалидност поради трудова злополука и професионална болест - СВОК на ТПК	2		2	2		2									
Б.ПЕНСИИ ЗА ЛИЦАТА ПО ЧЛ. 78 ОТ КСО:															
1.Инвалидност поради трудова злополука и професионална болест															

2.12. Брой на пенсионерите с новоотпуснати пенсии по пол, вид и причина на отпускане за периода 1.1.2020 г. - 31.12.2020 г.

Видове пенсии	НОВООТПУСНАТИ - ОБЩО			Новоотпуснати			Постъпили от друго ТП на НОИ			Възобновени с разпореждане			Възобновени без разпореждане		
	ВСИЧКО	МЪЖЕ	ЖЕНИ	ВСИЧКО	МЪЖЕ	ЖЕНИ	ВСИЧКО	МЪЖЕ	ЖЕНИ	ВСИЧКО	МЪЖЕ	ЖЕНИ	ВСИЧКО	МЪЖЕ	ЖЕНИ
БРОЙ ПЕНСИОНЕРИ - общо (I+II+III+IV)	115 126	51 053	64 073	84 973	39 447	45 526	3 407	1 412	1 995	18 592	6 021	12 571	8 154	4 173	3 981
I. Ф О Н Д " П Е Н С И И "	108 819	47 188	61 631	80 183	36 553	43 630	3 026	1 124	1 902	18 393	5 931	12 462	7 217	3 580	3 637
1.Инвалидност поради общо заболяване	40 687	18 785	21 902	31 190	14 258	16 932	907	366	541	1 926	784	1 142	6 664	3 377	3 287
2.Пенсии за осигурителен стаж и възраст	68 128	28 402	39 726	48 993	22 295	26 698	2 116	758	1 358	16 467	5 147	11 320	552	202	350
3.Пенсии за осигурит. стаж и възраст-ЗПЗСК	1		1				1		1						
4.Инвалидност - общо забол. - ЗПЗСК															
5.Инвалидност-общо забол.-СВОК на ТПК	1	1											1	1	
6.Пенсии за осигурителен стаж и възраст-СВОК на ТПК	2		2				2		2						
7.Частни занаятчи, търговци и др.															
II. Ф О Н Д " П Е Н С И И ЗА ЛИЦАТА ПО ЧЛ. 69 "	1 266	738	528	900	498	402	177	168	9	134	41	93	55	31	24
1.Инвалидност поради общо заболяване															
2.Пенсии за осигурителен стаж и възраст	1 266	738	528	900	498	402	177	168	9	134	41	93	55	31	24
III. ФОНД "ПЕНСИИ, НЕСВЪРЗАНИ С ТРУДОВА ДЕЙНОСТ"	4 792	3 010	1 782	3 748	2 342	1 406	186	111	75	33	27	6	825	530	295
1.Старост/Поборнически/															
2.Пенсии за военна инвалидност	61	44	17	23	9	14	10	9	1	3	3		25	23	2
3.Народни по отм.чл.28															
4.Народни по чл.30А															
5.За особени заслуги															
6.Пенсии за гражданска инвалидност															
7.Старост на частни земеделски стопани															
8.С отделен указ															
9.Социални пенсии за инвалидност	3 899	2 486	1 413	2 965	1 884	1 081	168	99	69	29	23	6	737	480	257
10.Персонални пенсии	62	26	36	9	4	5	2		2	1	1		50	21	29
11.Социални пенсии за старост	770	454	316	751	445	306	6	3	3				13	6	7
IV. ФОНД "ТРУДОВА ЗЛОПОЛУКА И ПРОФЕСИОНАЛНА БОЛЕСТ"	249	117	132	142	54	88	18	9	9	32	22	10	57	32	25
A. ПЕНСИИ ЗА ТРУДОВА ДЕЙНОСТ - ВСИЧКО	249	117	132	142	54	88	18	9	9	32	22	10	57	32	25
1.Инвалидност поради трудова злополука и професионална болест	247	117	130	140	54	86	18	9	9	32	22	10	57	32	25
2.Инвалидност поради трудова злополука и професионална болест - ЗПЗСК															
3.Инвалидност поради трудова злополука и професионална болест - СВОК на ТПК	2		2	2		2									
Б.ПЕНСИИ ЗА ЛИЦАТА ПО ЧЛ. 69 ОТ КСО:															
1.Инвалидност поради трудова злополука и професионална болест															

2.13. Брой на пенсионерите с новоотпуснати пенсии за периода 2018-2020 г.
(общо лични и наследствени)

Видове пенсии	1.1.2018 г. - 31.12.2018 г.	1.1.2019 г. - 31.12.2019 г.	1.1.2020 г. - 31.12.2020 г.
БРОЙ ПЕНСИИ - общо (I+II+III+IV)	126 940	119 750	115 126
I. Ф О Н Д " П Е Н С И И "	119 382	113 016	108 819
1.Инвалидност поради общо заболяване	45 943	41 187	40 687
2.Пенсии за осигурителен стаж и възраст	73 428	71 822	68 128
3.Пенсии за осигурит. стаж и възраст-ЗПЗСК	2		1
4.Инвалидност - общо забол. - ЗПЗСК	2	1	
5.Инвалидност-общо забол.-СВОК на ТПК	1	3	1
6.Пенсии за осигурителен стаж и възраст-СВОК на ТПК	6	2	2
7.Частни занаятчии, търговци и др.		1	
II.Ф О Н Д "ПЕНСИИ ЗА ЛИЦАТА ПО ЧЛ. 69"	1 510	1 589	1 266
1.Инвалидност поради общо заболяване			
2.Пенсии за осигурителен стаж и възраст	1 510	1 589	1 266
III. ФОНД "ПЕНСИИ, НЕСВЪРЗАНИ С ТРУДОВА ДЕЙНОСТ"	5 739	4 857	4 792
1.Старост/Поборнически/			
2.Пенсии за военна инвалидност	71	62	61
3.Народни по отм.чл.28			
4.Народни по чл.30А			
5.За особени заслуги			
6.Пенсии за гражданска инвалидност	1		
7.Старост на частни земеделски стопани	2		
8.С отделен указ			
9.Социални пенсии за инвалидност	4 623	3 932	3 899
10.Персонални пенсии	401	133	62
11.Социални пенсии за старост	641	730	770
IV. ФОНД "ТРУДОВА ЗЛОПОЛУКА И ПРОФЕСИОНАЛНА БОЛЕСТ"	309	288	249
A. ПЕНСИИ ЗА ТРУДОВА ДЕЙНОСТ - ВСИЧКО	309	288	249
1.Инвалидност поради трудова злополука и професионална болест	306	285	247
2.Инвалидност поради трудова злополука и професионална болест - ЗПЗСК			
3.Инвалидност поради трудова злополука и професионална болест - СВОК на ТПК	3	3	2
Б.ПЕНСИИ ЗА ЛИЦАТА ПО ЧЛ. 69 ОТ КСО:			
1.Инвалидност поради трудова злополука и професионална болест			

Забележка: В броя на новоотпуснатите пенсии са включени преминалите от едно ТП на НОИ в друго и възобновените с (без) разпореждане.

2.14. Брой новоотпуснати лични пенсии, разпределени по вид и поредност на пенсията за периода
1.1.2020 г. - 31.12.2020 г.

Видове пенсии	ОБЩО	ПЪРВИ ПЕНСИИ	ВТОРИ ПЕНСИИ	ТРЕТИ ПЕНСИИ	ЧЕТВЪРТИ ПЕНСИИ
БРОЙ ПЕНСИИ - общо (I+II+III+IV)	72 948	72 884	64		
I. Ф О Н Д " П Е Н С И И "	68 592	68 547	45		
1.Инвалидност поради общо заболяване	21 635	21 634	1		
2.Пенсии за осигурителен стаж и възраст	46 957	46 913	44		
3.Пенсии за осигурит. стаж и възраст-ЗПЗСК					
4.Инвалидност - общо забол. - ЗПЗСК					
5.Инвалидност-общо забол.-СВОК на ТПК					
6.Пенсии за осигурителен стаж и възраст-СВОК на ТПК					
7.Частни занаятчи, търговци и др.					
II. Ф О Н Д " П Е Н С И И ЗА ЛИЦАТА ПО ЧЛ. 69 "	549	549			
1.Инвалидност поради общо заболяване					
2.Пенсии за осигурителен стаж и възраст	549	549			
III. ФОНД " ПЕНСИИ, НЕСВЪРЗАНИ С ТРУДОВА ДЕЙНОСТ "	3 734	3 729	5		
1.Старост/Поборнически/					
2.Пенсии за военна инвалидност	11	6	5		
3.Народни по отм.чл.28					
4.Народни по чл.30А					
5.За особени заслуги					
6.Пенсии за гражданска инвалидност					
7.Старост на частни земеделски стопани					
8.С отделен указ					
9.Социални пенсии за инвалидност	2 965	2 965			
10.Персонални пенсии	7	7			
11.Социални пенсии за старост	751	751			
IV. ФОНД " ТРУДОВА ЗЛОПОЛУКА И ПРОФЕСИОНАЛНА БОЛЕСТ "	73	59	14		
A. ПЕНСИИ ЗА ТРУДОВА ДЕЙНОСТ - ВСИЧКО	73	59	14		
1.Инвалидност поради трудова злополука и професионална болест	73	59	14		
2.Инвалидност поради трудова злополука и професионална болест - ЗПЗСК					
3.Инвалидност поради трудова злополука и професионална болест - СВОК на ТПК					
Б. ПЕНСИИ ЗА ЛИЦАТА ПО ЧЛ. 69 ОТ КСО:					
1.Инвалидност поради трудова злополука и професионална болест					

Забележка: Броят на първите пенсии е равен на броя на пенсионерите с новоотпуснати лични пенсии. Правото на получаване на повече от един вид пенсия е регламентирано в чл.101, ал.1 от КСО.

2.15. Брой новоотпуснати наследствени пенсии, разпределени по вид и поредност на пенсията за периода
1.1.2020 г. - 31.12.2020 г.

Видове пенсии	ОБЩО ПЕНСИИ	ПЪРВИ ПЕНСИИ	ВТОРИ ПЕНСИИ	ТРЕТИ ПЕНСИИ	ЧЕТВЪРТИ ПЕНСИИ
БРОЙ ПЕНСИИ - общо (I+II+III+IV)	12 227	12 089	136	1	1
I. Ф О Н Д " П Е Н С И И "	11 747	11 636	110	1	
1.Инвалидност поради общо заболяване	9 650	9 556	93	1	
2.Пенсии за осигурителен стаж и възраст	2 097	2 080	17		
3.Пенсии за осигурит. стаж и възраст-ЗПЗСК					
4.Инвалидност - общо забол. - ЗПЗСК					
5.Инвалидност-общо забол.-СВОК на ТПК					
6.Пенсии за осигурителен стаж и възраст-СВОК на ТПК					
7.Частни занаятчи, търговци и др.					
II. Ф О Н Д " П Е Н С И И ЗА ЛИЦАТА ПО ЧЛ. 69 "	351	351			
1.Инвалидност поради общо заболяване					
2.Пенсии за осигурителен стаж и възраст	351	351			
III. ФОНД " ПЕНСИИ, НЕСВЪРЗАНИ С ТРУДОВА ДЕЙНОСТ "	25	19	5		1
1.Старост/Поборнически/					
2.Пенсии за военна инвалидност	23	17	5		1
3.Народни по отм.чл.28					
4.Народни по чл.30А					
5.За особени заслуги					
6.Пенсии за гражданска инвалидност					
7.Старост на частни земеделски стопани					
8.С отделен указ					
9.Социални пенсии за инвалидност					
10.Персонални пенсии	2	2			
11.Социални пенсии за старост					
IV. ФОНД " ТРУДОВА ЗЛОПОЛУКА И ПРОФЕСИОНАЛНА БОЛЕСТ "	104	83	21		
А. ПЕНСИИ ЗА ТРУДОВА ДЕЙНОСТ - ВСИЧКО	104	83	21		
1.Инвалидност поради трудова злополука и професионална болест	102	81	21		
2.Инвалидност поради трудова злополука и професионална болест - ЗПЗСК					
3.Инвалидност поради трудова злополука и професионална болест - СВОК на ТПК	2	2			
Б. ПЕНСИИ ЗА ЛИЦАТА ПО ЧЛ. 69 ОТ КСО:					
1.Инвалидност поради трудова злополука и професионална болест					

Забележка: Броят на първите пенсии е равен на броя на пенсионерите с новоотпуснати наследствени пенсии. Правото на получаване на повече от един вид пенсия е регламентирано в чл.101, ал.1 от КСО.

2.16. Брой новоотпуснати (лични и наследствени) пенсии, разпределени по вид и поредност на пенсията за периода
1.1.2020 г. - 31.12.2020 г.

Видове пенсии	ОБЩО ПЕНСИИ	ПЪРВИ ПЕНСИИ	ВТОРИ ПЕНСИИ	ТРЕТИ ПЕНСИИ	ЧЕТВЪРТИ ПЕНСИИ
БРОЙ ПЕНСИИ - общо (I+II+III+IV)	85 175	84 973	200	1	1
I. Ф О Н Д " П Е Н С И И "	80 339	80 183	155	1	
1.Инвалидност поради общо заболяване	31 285	31 190	94	1	
2.Пенсии за осигурителен стаж и възраст	49 054	48 993	61		
3.Пенсии за осигурит. стаж и възраст-ЗПЗСК					
4.Инвалидност - общо забол. - ЗПЗСК					
5.Инвалидност-общо забол.-СВОК на ТПК					
6.Пенсии за осигурителен стаж и възраст-СВОК на ТПК					
7.Частни занаятчии, търговци и др.					
II. Ф О Н Д " П Е Н С И И ЗА ЛИЦАТА ПО ЧЛ. 69 "	900	900			
1.Инвалидност поради общо заболяване					
2.Пенсии за осигурителен стаж и възраст	900	900			
III. ФОНД "ПЕНСИИ, НЕСВЪРЗАНИ С ТРУДОВА ДЕЙНОСТ"	3 759	3 748	10		1
1.Старост /Поборнически/					
2.Пенсии за военна инвалидност	34	23	10		1
3.Народни по отм.чл.28					
4.Народни по чл.30А					
5.За особени заслуги					
6.Пенсии за гражданска инвалидност					
7.Старост на частни земеделски стопани					
8.С отделен указ					
9.Социални пенсии за инвалидност	2 965	2 965			
10.Персонални пенсии	9	9			
11.Социални пенсии за старост	751	751			
IV. ФОНД "ТРУДОВА ЗЛОПОЛУКА И ПРОФЕСИОНАЛНА БОЛЕСТ"	177	142	35		
A. ПЕНСИИ ЗА ТРУДОВА ДЕЙНОСТ - ВСИЧКО	177	142	35		
1.Инвалидност поради трудова злополука и професионална болест	175	140	35		
2.Инвалидност поради трудова злополука и професионална болест - ЗПЗСК					
3.Инвалидност поради трудова злополука и професионална болест - СВОК на ТПК	2	2			
Б. ПЕНСИИ ЗА ЛИЦАТА ПО ЧЛ. 69 ОТ КСО:					
1.Инвалидност поради трудова злополука и професионална болест					

Забележка: Броят на първите пенсии е равен на броя на пенсионерите с новоотпуснати /лични и наследствени/ пенсии. Правото на получаване на повече от един вид пенсия е регламентирано в чл.101, ал.1 от КСО.

2.17. Брой на изменените пенсии за периода 1.1.2020 г. - 31.12.2020 г.

ВИД НА ПЕНСИИТЕ	ОБЩО		ЛИЧНИ		НАСЛЕДСТВЕНИ	
	БРОЙ	% към общия брой	БРОЙ	% към общия брой	БРОЙ	% към общия брой
БРОЙ ПЕНСИИ - общо (I+II+III+IV)	515 872	100,0%	511 967	100,0%	3 905	100,0%
I. Ф О Н Д " П Е Н С И И "	470 024	91,1%	466 206	91,1%	3 818	97,8%
1.Инвалидност поради общо заболяване	156 741	30,4%	153 143	29,9%	3 598	92,1%
2.Пенсии за осигурителен стаж и възраст	313 132	60,7%	312 912	61,1%	220	5,6%
3.Пенсии за осигурит. стаж и възраст-ЗПЗСК	1	0,0002%	1	0,0002%		
4.Инвалидност - общо забол. - ЗПЗСК	7	0,001%	7	0,001%		
5.Инвалидност-общо забол.-СВОК на ТПК	71	0,01%	71	0,01%		
6.Пенсии за осигурителен стаж и възраст-СВОК на ТПК	72	0,01%	72	0,01%		
7.Частни занаятчии, търговци и др.						
II. Ф О Н Д " П Е Н С И И ЗА ЛИЦАТА ПО ЧЛ. 69 "	43 138	8,4%	43 086	8,4%	52	1,3%
1.Инвалидност поради общо заболяване	20	0,004%	20	0,004%		
2.Пенсии за осигурителен стаж и възраст	43 118	8,4%	43 066	8,4%	52	1,3%
III. ФОНД "ПЕНСИИ, НЕСВЪРЗАНИ С ТРУДОВА ДЕЙНОСТ"	1 513	0,3%	1 513	0,3%		
1.Старост/Поборнически/						
2.Пенсии за военна инвалидност	58	0,01%	58	0,01%		
3.Народни по отм.чл.28						
4.Народни по чл.30А						
5.За особени заслуги						
6.Пенсии за гражданска инвалидност	2	0,0004%	2	0,0004%		
7.Старост на частни земеделски стопани						
8.С отделен указ						
9.Социални пенсии за инвалидност	1 438	0,3%	1 438	0,3%		
10.Персонални пенсии	2	0,0004%	2	0,0004%		
11.Социални пенсии за старост	13	0,003%	13	0,003%		
IV. ФОНД "ТРУДОВА ЗЛОПОЛУКА И ПРОФЕСИОНАЛНА БОЛЕСТ"	1 197	0,2%	1 162	0,2%	35	0,9%
A. ПЕНСИИ ЗА ТРУДОВА ДЕЙНОСТ - ВСИЧКО	1 195	0,2%	1 160	0,2%	35	0,9%
1.Инвалидност поради трудова злополука и професионална болест	1 194	0,2%	1 159	0,2%	35	0,9%
2.Инвалидност поради трудова злополука и професионална болест - ЗПЗСК	1	0,0002%	1	0,0002%		
3.Инвалидност поради трудова злополука и професионална болест - СВОК на ТПК						
Б. ПЕНСИИ ЗА ЛИЦАТА ПО ЧЛ. 69 ОТ КСО:	2	0,0004%	2	0,0004%		
1.Инвалидност поради трудова злополука и професионална болест	2	0,0004%	2	0,0004%		

2.18. Брой на изменените пенсии (общо лични и наследствени) за периода
2018 - 2020 г.

Видове пенсии	1.1.2018 г. - 31.12.2018 г.	1.1.2019 г. - 31.12.2019 г.	1.1.2020 г. - 31.12.2020 г.
БРОЙ ПЕНСИИ - общо (I+II+III+IV)	274 144	278 044	515 872
I. Ф О Н Д " П Е Н С И И "	240 748	244 044	470 024
1.Инвалидност поради общо заболяване	69 714	68 280	156 741
2.Пенсии за осигурителен стаж и възраст	170 968	175 706	313 132
3.Пенсии за осигурит. стаж и възраст-ЗПЗСК	4	4	1
4.Инвалидност - общо забол. - ЗПЗСК	4	1	7
5.Инвалидност-общо забол.-СВОК на ТПК	22	22	71
6.Пенсии за осигурителен стаж и възраст-СВОК на ТПК	35	31	72
7.Частни занаятчии, търговци и др.	1		
II. Ф О Н Д " П Е Н С И И ЗА ЛИЦАТА ПО ЧЛ. 69 "	31 720	32 010	43 138
1.Инвалидност поради общо заболяване	8	6	20
2.Пенсии за осигурителен стаж и възраст	31 712	32 004	43 118
III. ФОНД "ПЕНСИИ, НЕСВЪРЗАНИ С ТРУДОВА ДЕЙНОСТ"	1 158	1 529	1 513
1.Старост/Поборнически/			
2.Пенсии за военна инвалидност	48	73	58
3.Народни по отм.чл.28			
4.Народни по чл.30А			
5.За особени заслуги			
6.Пенсии за гражданска инвалидност	2	1	2
7.Старост на частни земеделски стопани			
8.С отделен указ			
9.Социални пенсии за инвалидност	1 101	1 450	1 438
10.Персонални пенсии		2	2
11.Социални пенсии за старост	7	3	13
IV. ФОНД "ТРУДОВА ЗЛОПОЛУКА И ПРОФЕСИОНАЛНА БОЛЕСТ"	518	461	1 197
А. ПЕНСИИ ЗА ТРУДОВА ДЕЙНОСТ - ВСИЧКО	517	461	1 195
1.Инвалидност поради трудова злополука и професионална болест	517	460	1194
2.Инвалидност поради трудова злополука и професионална болест - ЗПЗСК			1
3.Инвалидност поради трудова злополука и професионална болест - СВОК на ТПК		1	
Б.ПЕНСИИ ЗА ЛИЦАТА ПО ЧЛ. 69 ОТ КСО:	1		2
1.Инвалидност поради трудова злополука и професионална болест	1		2

2.19. Брой на прекратените пенсии
(включително преминалите от едно ТП на НОИ в друго и променилите вида на пенсията си)
за периода 1.1.2020 г. - 31.12.2020 г.

ВИД НА ПЕНСИИТЕ	ОБЩО		ЛИЧНИ		НАСЛЕДСТВЕНИ	
	БРОЙ	% към общия брой	БРОЙ	% към общия брой	БРОЙ	% към общия брой
БРОЙ ПЕНСИИ - общо (I+II+III+IV)	138 046	100,0%	121 724	100,0%	16 322	100,0%
I. Ф О Н Д " П Е Н С И И "	128 802	93,3%	113 530	93,3%	15 272	93,6%
1.Инвалидност поради общо заболяване	46 453	33,7%	34 598	28,4%	11 855	72,6%
2.Пенсии за осигурителен стаж и възраст	81 733	59,2%	78 323	64,3%	3 410	20,9%
3.Пенсии за осигурит. стаж и възраст-ЗПЗСК	129	0,1%	125	0,1%	4	0,02%
4.Инвалидност - общо забол. - ЗПЗСК	66	0,0%	64	0,1%	2	0,01%
5.Инвалидност-общо забол.-СВОК на ТПК	43	0,03%	42	0,03%	1	0,01%
6.Пенсии за осигурителен стаж и възраст-СВОК на ТПК	372	0,3%	372	0,3%		
7.Частни занаятчии, търговци и др.	6	0,004%	6	0,005%		
II. Ф О Н Д " П Е Н С И И ЗА ЛИЦАТА ПО ЧЛ. 69 "	3 636	2,6%	3 038	2,5%	598	3,7%
1.Инвалидност поради общо заболяване	7	0,005%	4	0,003%	3	0,02%
2.Пенсии за осигурителен стаж и възраст	3 629	2,6%	3 034	2,5%	595	3,6%
III. ФОНД "ПЕНСИИ, НЕСВЪРЗАНИ С ТРУДОВА ДЕЙНОСТ"	4 914	3,6%	4 723	3,9%	191	1,2%
1.Старост/Поборнически/						
2.Пенсии за военна инвалидност	179	0,1%	126	0,1%	53	0,3%
3.Народни по отм.чл.28						
4.Народни по чл.30А						
5.За особени заслуги	1	0,001%	1	0,001%		
6.Пенсии за гражданска инвалидност	11	0,008%	11	0,009%		
7.Старост на частни земеделски стопани	16	0,01%	16	0,01%		
8.С отделен указ						
9.Социални пенсии за инвалидност	3 882	2,8%	3 882	3,2%		
10.Персонални пенсии	390	0,3%	252	0,2%	138	0,8%
11.Социални пенсии за старост	435	0,3%	435	0,4%		
IV. ФОНД "ТРУДОВА ЗЛОПОЛУКА И ПРОФЕСИОНАЛНА БОЛЕСТ"	694	0,5%	433	0,4%	261	1,6%
A. ПЕНСИИ ЗА ТРУДОВА ДЕЙНОСТ - ВСИЧКО	693	0,5%	432	0,4%	261	1,6%
1.Инвалидност поради трудова злополука и професионална болест	683	0,5%	423	0,3%	260	1,6%
2.Инвалидност поради трудова злополука и професионална болест - ЗПЗСК	6	0,004%	6	0,005%		
3.Инвалидност поради трудова злополука и професионална болест - СВОК на ТПК	4	0,003%	3	0,002%	1	0,01%
Б.ПЕНСИИ ЗА ЛИЦАТА ПО ЧЛ. 69 ОТ КСО:	1	0,001%	1	0,001%		
1.Инвалидност поради трудова злополука и професионална болест	1	0,001%	1	0,001%		

2.20. Брой на прекратените пенсии
за периода 1.1.2020 г. - 31.12.2020 г.

ВИД НА ПЕНСИИТЕ	ОБЩО			ЛИЧНИ			НАСЛЕДСТВЕНИ		
	БРОЙ	% към общия брой	в т.ч. прекратени поради смърт	БРОЙ	% към общия брой	в т.ч. прекратени поради смърт	БРОЙ	% към общия брой	в т.ч. прекратени поради смърт
БРОЙ ПЕНСИИ - общо (I+II+III+IV)	116 752	100,0%	98 903	108 238	100,0%	96 386	8 514	100,0%	2 517
I. Ф О Н Д " П Е Н С И И "	108 945	93,3%	93 439	101 082	93,4%	91 258	7 863	92,4%	2 181
1.Инвалидност поради общо заболяване	31 348	26,9%	17 117	25 132	23,2%	16 241	6 216	73,0%	876
2.Пенсии за осигурителен стаж и възраст	76 990	65,9%	75 727	75 347	69,6%	74 425	1 643	19,3%	1 302
3.Пенсии за осигурит. стаж и възраст-ЗПЗСК	126	0,1%	126	125	0,1%	125	1	0,01%	1
4.Инвалидност - общо забол. - ЗПЗСК	65	0,1%	65	63	0,1%	63	2	0,02%	2
5.Инвалидност-общо забол.-СВОК на ТПК	41	0,04%	36	40	0,04%	36	1	0,01%	
6.Пенсии за осигурителен стаж и възраст-СВОК на ТПК	369	0,3%	362	369	0,3%	362			
7.Частни занаятчии, търговци и др.	6	0,005%	6	6	0,006%	6			
II. Ф О Н Д " П Е Н С И И ЗА ЛИЦАТА ПО ЧЛ. 69 "	3 183	2,7%		2 858	2,6%	2 841	325	3,8%	236
1.Инвалидност поради общо заболяване	7	0,006%	3 077	4	0,004%	3	3	0,04%	
2.Пенсии за осигурителен стаж и възраст	3 176	2,7%	3	2 854	2,6%	2 838	322	3,8%	236
III. ФОНД "ПЕНСИИ, НЕСВЪРЗАНИ С ТРУДОВА ДЕЙНОСТ"	4 125	3,5%	3 074	3 971	3,7%	2 021	154	1,8%	9
1.Старост/Поборнически/									
2.Пенсии за военна инвалидност	109	0,1%	72	91	0,1%	65	18	0,2%	7
3.Народни по отм.чл.28									
4.Народни по чл.30А									
5.За особени заслуги	1	0,001%	1	1	0,001%	1			
6.Пенсии за гражданска инвалидност	7	0,006%	5	7	0,006%	5			
7.Старост на частни земеделски стопани	16	0,01%	16	16	0,01%	16			
8.С отделен указ									
9.Социални пенсии за инвалидност	3 199	2,7%	1 531	3 199	3,0%	1 531			
10.Персонални пенсии	383	0,3%	34	247	0,2%	32	136	1,6%	2
11.Социални пенсии за старост	410	0,4%	371	410	0,4%	371			
IV. ФОНД "ТРУДОВА ЗЛОПОЛУКА И ПРОФЕСИОНАЛНА БОЛЕСТ"	499	0,4%	357	327	0,3%	266	172	2,0%	91
A. ПЕНСИИ ЗА ТРУДОВА ДЕЙНОСТ - ВСИЧКО	498	0,4%	356	326	0,3%	265	172	2,0%	91
1.Инвалидност поради трудова злополука и професионална болест	489	0,4%	347	317	0,3%	256	172	2,0%	91
2.Инвалидност поради трудова злополука и професионална болест - ЗПЗСК	6	0,01%	6	6	0,01%	6			
3.Инвалидност поради трудова злополука и професионална болест - СВОК на ТПК	3	0,003%	3	3	0,003%	3			
Б.ПЕНСИИ ЗА ЛИЦАТА ПО ЧЛ. 69 ОТ КСО:	1	0,001%	1	1	0,001%	1			
1.Инвалидност поради трудова злополука и професионална болест	1	0,001%	1	1	0,001%	1			

Забележка:В броя на прекратените пенсии не са включени прекратените поради преминаване от едно ТП на НОИ в друго и поради промяна на вида на пенсията.
Броят на починалите пенсионери през 2020 г. е 112 340. Той е по-голям от посочения брой на пенсиите прекратени поради смърт, поради факта, че между момента на смъртта и прекратяването на пенсията има технологично време.

2.21. Брой прекратени пенсии (общо лични и наследствени)
за периода 2018 - 2020 г.

Видове пенсии	1.1.2018 г. - 31.12.2018 г.	1.1.2019 г. - 31.12.2019 г.	1.1.2020 г. - 31.12.2020 г.
БРОЙ ПЕНСИИ - общо (I+II+III+IV)	138 130	141 961	138 046
I. Ф О Н Д " П Е Н С И И "	128 669	132 078	128 802
1.Инвалидност поради общо заболяване	46 090	48 642	46 453
2.Пенсии за осигурителен стаж и възраст	81 722	82 667	81 733
3.Пенсии за осигурит. стаж и възраст-ЗПЗСК	291	182	129
4.Инвалидност - общо забол. - ЗПЗСК	78	73	66
5.Инвалидност-общо забол.-СВОК на ТПК	46	52	43
6.Пенсии за осигурителен стаж и възраст-СВОК на ТПК	430	458	372
7.Частни занаятчии, търговци и др.	12	4	6
II. Ф О Н Д " П Е Н С И И ЗА ЛИЦАТА ПО ЧЛ. 69 "	3 530	3 612	3 636
1.Инвалидност поради общо заболяване	6	9	7
2.Пенсии за осигурителен стаж и възраст	3524	3603	3629
III. ФОНД " ПЕНСИИ, НЕСВЪРЗАНИ С ТРУДОВА ДЕЙНОСТ "	5 178	5 545	4 914
1.Старост/Поборнически/			
2.Пенсии за военна инвалидност	197	190	179
3.Народни по отм.чл.28	1	1	
4.Народни по чл.30А	1	1	
5.За особени заслуги	2		1
6.Пенсии за гражданска инвалидност	5	4	11
7.Старост на частни земеделски стопани	29	12	16
8.С отделен указ			
9.Социални пенсии за инвалидност	4 103	4 429	3 882
10.Персонални пенсии	422	497	390
11.Социални пенсии за старост	418	411	435
IV. ФОНД " ТРУДОВА ЗЛОПОЛУКА И ПРОФЕСИОНАЛНА БОЛЕСТ "	753	726	694
A. ПЕНСИИ ЗА ТРУДОВА ДЕЙНОСТ - ВСИЧКО	751	726	693
1.Инвалидност поради трудова злополука и професионална болест	738	715	683
2.Инвалидност поради трудова злополука и професионална болест - ЗПЗСК	10	8	6
3.Инвалидност поради трудова злополука и професионална болест - СВОК на ТПК	3	3	4
Б.ПЕНСИИ ЗА ЛИЦАТА ПО ЧЛ. 69 ОТ КСО:	2		1
1.Инвалидност поради трудова злополука и професионална болест	2		1

Забележка: В броя на прекратените пенсии са включени прекратените поради преминаване от едно ТП на НОИ в друго и поради промяна на вида на пенсията.

**ПРОЦЕНТ НА БРОЯ ПРЕКРАТЕНИ ПЕНСИИ ПО ФОНДОВЕ НА ДОО за
периода 2018 - 2020 г.
(януари - декември на съответната година)**

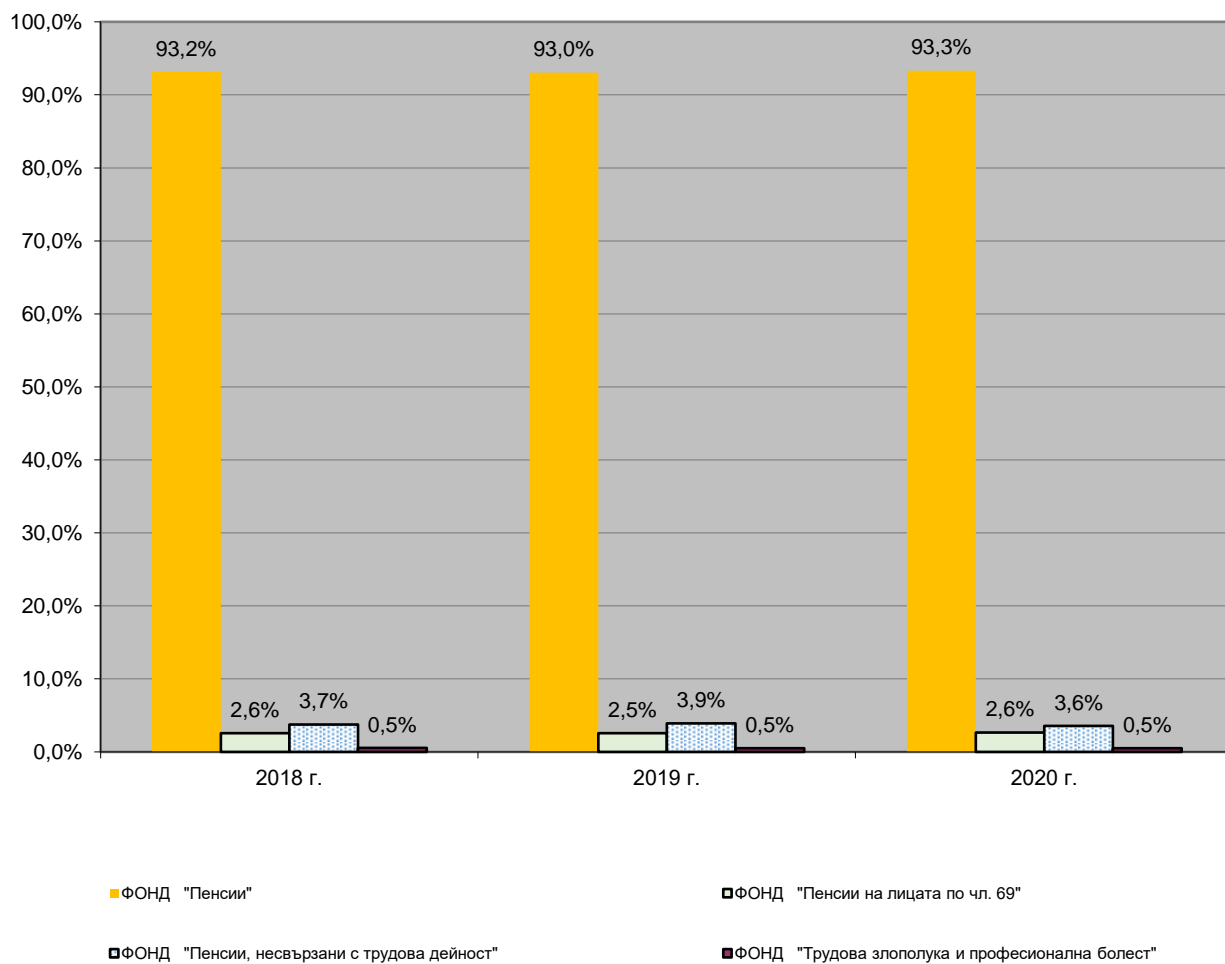

2.22. Брой на личните пенсии за осигурителен стаж и възраст,
разпределени по категории труд към 31.12.2020 г.

КАТЕГОРИЯ ТРУД	ОБЩО		Осигурителен стаж и възраст														Осигурителен стаж и възраст - чл. 69	
			ОБЩО		по чл.68, ал. 1 и 2		по чл.68, ал. 3		по чл.68а		по чл.69а		по чл.69б		ОСВ - СВОК			
СЪСТОЯНИЕ КЪМ 31.XII.2020 г.	БРОЙ	%	БРОЙ	%	БРОЙ	%	БРОЙ	%	БРОЙ	%	БРОЙ	%	БРОЙ	%	БРОЙ	%	БРОЙ	%
ПЪРВИ, ВТОРИ, ТРЕТИ И ЧЕТВЪРТИ ПЕНСИИ - ВСИЧКО:	1 573 788	100,0%	1 487 151	100,0%	1 187 063	100,0%	136 313	100,0%	20 727	100,0%	182	100,0%	139 308	100,0%	3 558	100,0%	86 637	100,0%
1. I-ва категория труд	18 011	1,1%	12 117	0,8%	12 048	1,0%	29	0,02%					27	0,02%	13	0,4%	5 894	6,8%
2. II-ра категория труд	42 089	2,7%	42 067	2,8%	41 200	3,5%	431	0,3%					190	0,1%	246	6,9%	22	0,03%
3. III-та категория труд	777 038	49,4%	776 936	52,2%	698 590	58,9%	63 764	46,8%	11 679	56,3%	1	0,5%	6	0,004%	2 896	81,4%	102	0,1%
4. Осиг.стаж превърнат в съотн. 1:3	171	0,01%	156	0,01%	146	0,01%	2	0,001%					8	0,01%			15	0,02%
5. Осиг.стаж превърнат в съотн. 1:2	3	0,0002%															3	0,003%
6. Смесен осигурителен стаж	736 476	46,8%	655 875	44,1%	435 079	36,7%	72 087	52,9%	9 048	43,7%	181	99,5%	139 077	99,8%	403	11,3%	80 601	93,0%
НОВООТПУСНАТИ ОТ 1.I. ДО 31.XII.2020 г.																		
ПЪРВИ ПЕНСИИ - ВСИЧКО:	47 462	100,0%	46 913	100,0%	25 062	100,0%	10 109	100,0%	5 317	100,0%	11	100,0%	6 414	100,0%			549	100,0%
1. I-ва категория труд	15	0,03%	13	0,03%	4	0,02%	3	0,03%					6	0,1%			2	0,4%
2. II-ра категория труд	53	0,1%	53	0,1%	7	0,03%	31	0,3%					15	0,2%				
3. III-та категория труд	26 006	54,8%	26 006	55,4%	17 286	69,0%	5 382	53,2%	3 338	62,8%								
4. Осиг.стаж превърнат в съотн. 1:3																		
5. Осиг.стаж превърнат в съотн. 1:2																		
6. Смесен осигурителен стаж	21 388	45,1%	20 841	44,4%	7 765	31,0%	4 693	46,4%	1 979	37,2%	11	100,0%	6 393	99,7%			547	99,6%
7. Непоказани																		

2.23. Брой на пенсионерите с лични пенсии за осигурителен стаж и възраст, отпуснати при непълнен осигурителен стаж (състояние към 31.12. на съответната година)

ГОДИНИ	БРОЙ	Относителен дял в % от общия брой на личните пенсионери за осигурителен стаж и възраст
2000	108 655	5,6%
2001	100 654	5,2%
2002	91 785	4,9%
2003	83 125	4,5%
2004	75 106	4,2%
2005	69 568	4,0%
2006	66 032	3,9%
2007	63 047	3,7%
2008	60 179	3,6%
2009	58 635	3,6%
2010	59 344	3,6%
2011	63 015	3,8%
2012	68 918	4,2%
2013	71 524	4,4%
2014	79 357	4,9%
2015	88 853	5,5%
2016	98 957	6,1%
2017	108 593	6,7%
2018	118 768	7,4%
2019	127 858	8,1%
2020	135 999	8,7%

Забележка: Правото на получаване на пенсия за осигурителен стаж и възраст, отпусната при непълнен осигурителен стаж е регламентирано в чл.8 от ЗП и чл.68, ал.3 от КСО.

2.24. Брой на личните пенсии за инвалидност
по видове пенсии и процент на намалена работоспособност към 31.12.2020 г.

ВИДОВЕ ПЕНСИИ	ОБЩО	НАМАЛЕНА РАБОТОСПОСОБНОСТ			Непосо- чена група инвал.
		над 90%	от 71 до 90%	от 50 до 70%	
СЪСТОЯНИЕ КЪМ 31.12.2020 г.					
<u>БРОЙ ПЕНСИИ - ОБЩО</u>	432 674	90 300	169 243	171 600	1 531
ОБЩО %	100,0%	20,9%	39,1%	39,7%	0,4%
<u>I. ФОНД "ПЕНСИИ":</u>	371 069	68 066	138 298	163 272	1 433
ОБЩО В %:	100,0%	18,3%	37,3%	44,0%	0,4%
1.Инвалидност поради общо заболяване, в т.ч. ЗПЗСК	371 069	68 066	138 298	163 272	1 433
ОБЩО В %:	100,0%	18,3%	37,3%	44,0%	0,4%
<u>II. ФОНД "ПЕНСИИ, ЗА ЛИЦАТА ПО чл. 69":</u>	44	17	16	11	
ОБЩО В %:	100,0%	38,6%	36,4%	25,0%	
1.Инвалидност поради общо заболяване	44	17	16	11	
ОБЩО В %:	100,0%	38,6%	36,4%	25,0%	
<u>III. ФОНД "ПЕНСИИ, НЕСВЪРЗАНИ С ТРУДОВА ДЕЙНОСТ":</u>	52 820	21 646	29 777	1 303	94
1.Пенсии за военна инвалидност	2 166	274	720	1 168	4
2.Пенсии за гражданска инвалидност	185	22	28	135	
3.Социални пенсии за инвалидност	50 469	21 350	29 029		90
ОБЩО В %:	100,0%	41,0%	56,4%	2,5%	0,18%
<u>IV. ФОНД "ТРУДОВА ЗЛОПОЛУКА И ПРОФЕСИОНАЛНА БОЛЕСТ"-ОБЩО</u>	8 741	571	1 152	7 014	4
ОБЩО %	100,0%	6,5%	13,2%	80,2%	0,05%
НОВООТПУСНАТИ ПРЕЗ 2020 г.					
<u>БРОЙ ПЕНСИИ - ОБЩО</u>	24 664	5 596	8 079	10 522	467
ОБЩО %	100,0%	22,7%	32,8%	42,7%	1,9%
<u>I. ФОНД "ПЕНСИИ":</u>	21 634	4 385	6 353	10 473	423
ОБЩО В %:	100,0%	20,3%	29,4%	48,4%	2,0%
1.Инвалидност поради общо заболяване,	21 634	4 385	6 353	10 473	423
ОБЩО В %:	100,0%	20,3%	29,4%	48,4%	2,0%
<u>II. ФОНД "ПЕНСИИ ЗА ЛИЦАТА ПО чл. 69":</u>					
ОБЩО В %:					
1.Инвалидност поради общо заболяване,					
ОБЩО В %:					
<u>III. ФОНД "ПЕНСИИ, НЕСВЪРЗАНИ С ТРУДОВА ДЕЙНОСТ":</u>	2 971	1 205	1 721	4	41
1.Пенсии за военна инвалидност	6		2	4	
2.Пенсии за гражданска инвалидност					
3.Социални пенсии за инвалидност	2 965	1 205	1 719		41
ОБЩО В %:	100,0%	40,6%	57,9%	0,1%	1,4%
<u>IV. ФОНД "ТРУДОВА ЗЛОПОЛУКА И ПРОФЕСИОНАЛНА БОЛЕСТ"-ОБЩО</u>	59	6	5	45	3
ОБЩО %	100,0%	10,2%	8,5%	76,3%	5,1%
А. Пенсии за трудова дейност - всичко	59	6	5	45	3
Б. Пенсии за кадрови военносслужещи, офицери и сержанти					

Забележка: В състоянието се наблюдават всички лични пенсии за инвалидност, като новоотпуснати се наблюдават само първите пенсии.

2.25. Брой на пенсионерите в работоспособна възраст за периода
2018 - 2020 г.

	(към 30.09. на съответната година)		към 31.12. 2020 г.
	2018 г.	2019 г.	
О Б Щ О	384 839	369 882	349 878
А/МЪЖЕ	246 541	235 483	220 498
Б/ЖЕНИ	138 298	134 399	129 380
1.ПЕНСИОНЕРИ С ПЕНСИИ ЗА ИНВАЛИДНОСТ			
В С И Ч К О	272 338	263 083	252 682
А/МЪЖЕ	148 371	142 650	136 501
Б/ЖЕНИ	123 967	120 433	116 181
а/ с намалена работоспособност над 90 %			
В С И Ч К О	49 169	47 932	48 666
А/МЪЖЕ	29 509	28 407	28 686
Б/ЖЕНИ	19 660	19 525	19 980
б/с намалена работоспособност от 71 до 90 %			
В С И Ч К О	105 558	98 250	92 118
А/МЪЖЕ	59 479	55 104	51 579
Б/ЖЕНИ	46 079	43 146	40 539
в/с намалена работоспособност от 50 до 70 %			
В С И Ч К О	116 016	115 158	110 505
А/МЪЖЕ	58 576	58 147	55 483
Б/ЖЕНИ	57 440	57 011	55 022
г/ без група			
В С И Ч К О	1 595	1 743	1 393
А/МЪЖЕ	807	992	753
Б/ЖЕНИ	788	751	640
2.ПЕНСИОНЕРИ С ПЕНСИИ ЗА ОСИГУРИТЕЛЕН СТАЖ И ВЪЗРАСТ			
В С И Ч К О	112 501	106 799	97 196
А/МЪЖЕ	98 170	92 833	83 997
Б/ЖЕНИ	14 331	13 966	13 199

Забележка: В броя на пенсионерите за осигурителен стаж и възраст са всички пенсионери с отпуснати пенсии по чл. 68, чл.68а, чл.69а и чл.69б от КСО и чл.69 от КСО.

**БРОЙ НА ПЕНСИОНЕРИТЕ В РАБОТОСПОСОБНА ВЪЗРАСТ
към 30.09. 2018 г. и 2019 г., и към 31.12.2020 г.**

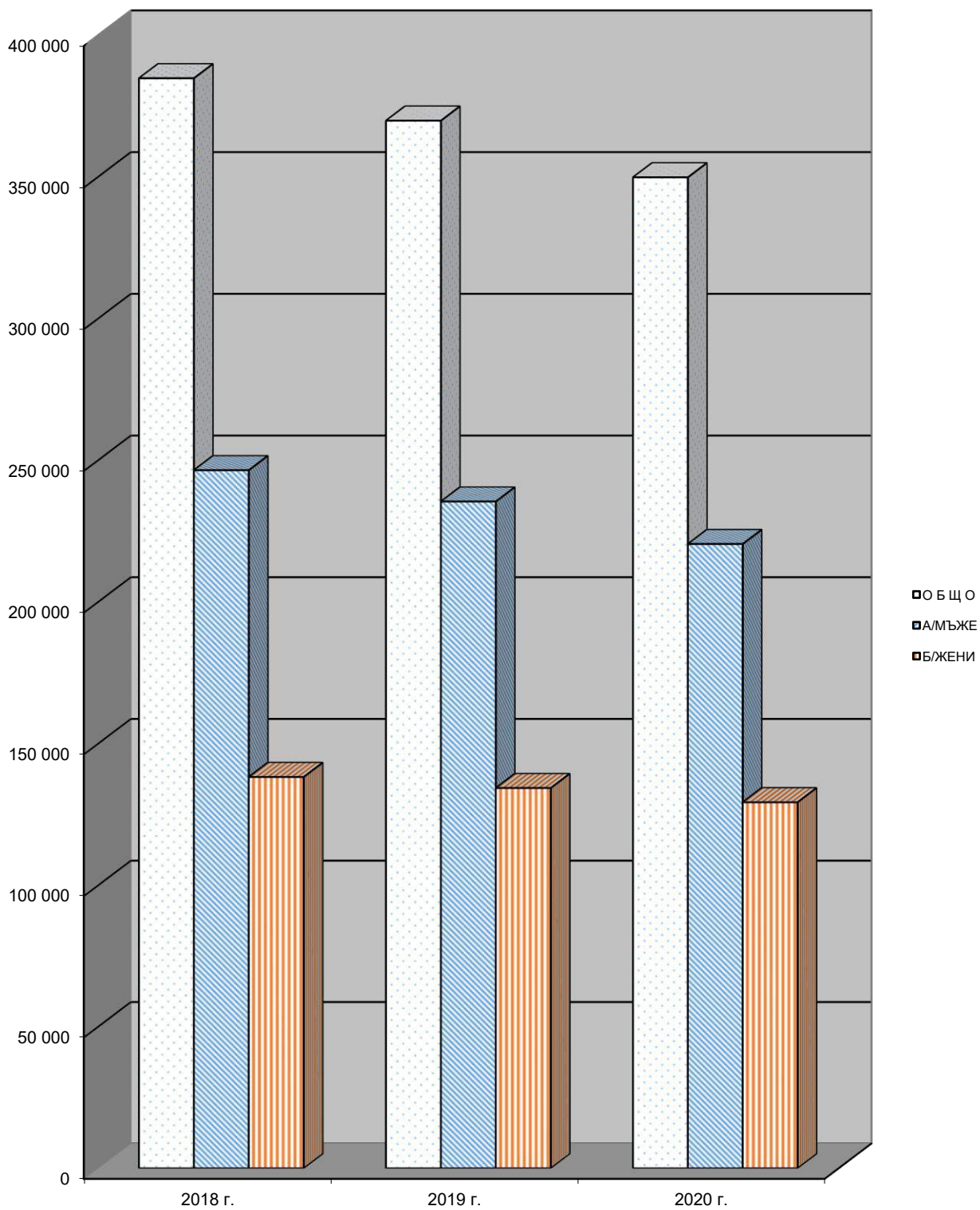

2.26. Брой на социалните пенсии, отпуснати за старост и инвалидност, за периода 2018 - 2020 г.
(към 31.12. на съответната година)

ПОКАЗАТЕЛИ	2018 г.	2019 г.	2020 г.
О Б Щ О	391 751	54 366	54 710
1.СОЦИАЛНИ ПЕНСИИ ЗА СТАРОСТ	3 587	3 906	4 241
2.СОЦИАЛНИ ПЕНСИИ ЗА ИНВАЛИДНОСТ - всичко	388 164	50 460	50 469
- в т.ч. с намалена работоспособност над 90 %	137 497	20 848	21 350
- с намалена работоспособност от 71 до 90 %	250 574	29 527	29 029
- с непосочена група инвалидност	93	85	90

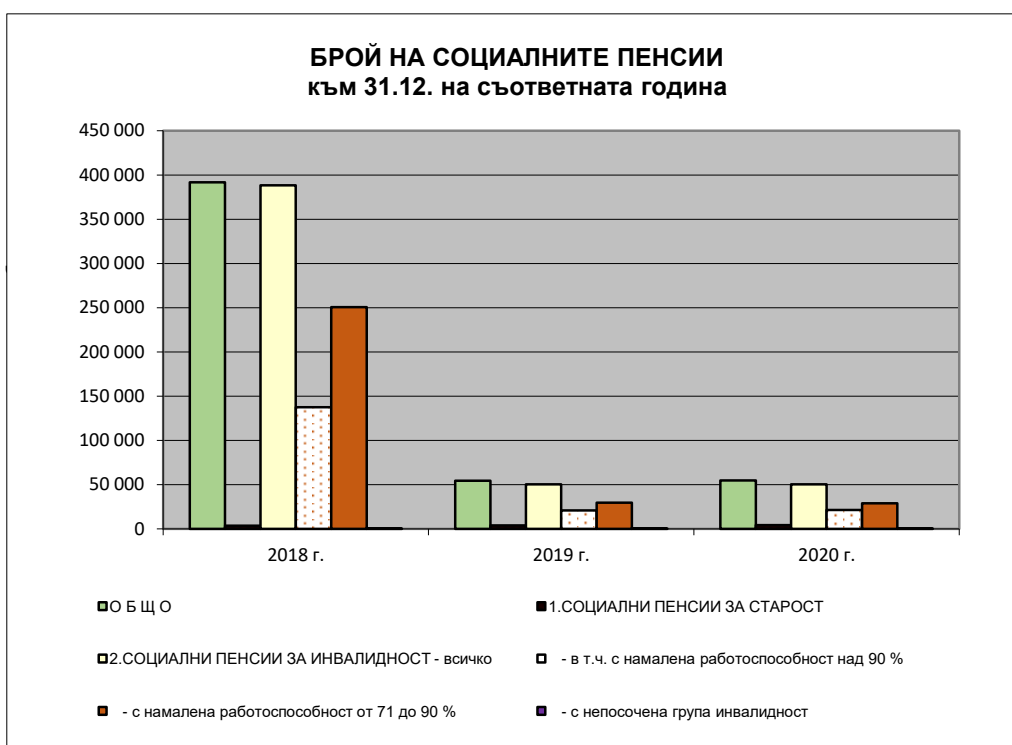

2.27. Брой на пенсиите, отпуснати на наследници, съобразно родствената връзка с наследодателя по фондове на ДОО към 31.12.2020 г.

ПОКАЗАТЕЛИ	ОБЩО	ФОНД "ПЕНСИИ"	ФОНД "ПЕНСИИ ЗА ЛИЦАТА ПО ЧЛ. 69 "	ФОНД "ПЕНСИИ, НЕСВЪРЗАНИ С ТРУДОВА ДЕЙНОСТ"	ФОНД "ТРУДОВА ЗЛОПОЛУКА"
ВСИЧКО	115 224	101 489	4 121	2 893	6 721
1.ВДОВИЦИ /ВДОВЦИ	84 138	73 158	3 721	1 203	6 056
2.ЕДНО ДЕТЕ	27 110	25 071	302	1 380	357
3.ПРЕЖИВЕЛИЯТ СЪПРУГ- 5 г. по-рано от възрастта по чл.68, ал.1	404	307	9	22	66
4. НЕРАБОТОСПОСОБЕН ПРЕЖИВЯЛ СЪПРУГ	36	26		3	7
5.НЕТРУДОСПОСОБНИ ДЕЦА	2 917	2 587	63	76	191
6.НЕРАБОТЕЩ РОДИТЕЛ	12	12			
7.РОДИТЕЛИ	602	328	26	206	42
8.ДРУГИ НАСЛЕДНИЦИ	5			3	2

Структура на пенсиите, отпуснати на наследници, съобразно родствената връзка с наследодателя към 31.12.2020 г.

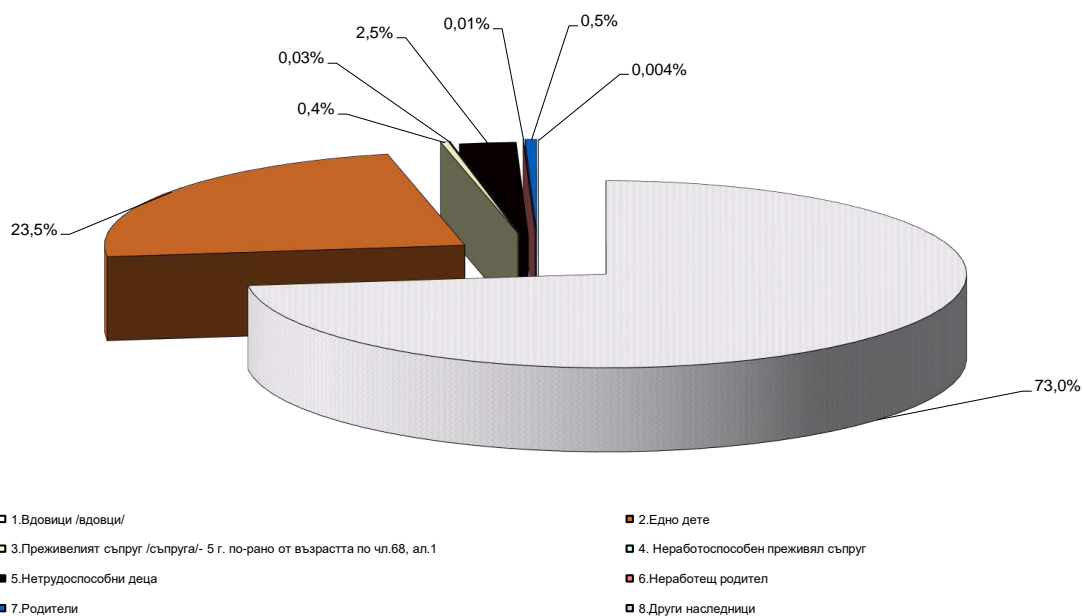

2.28. Брой на пенсиите, отпуснати на наследници,
съобразно родствената връзка с наследодателя
за периода 2018 - 2020 г.
(към 31.12. на съответната година)

ПОКАЗАТЕЛИ	2018 г.	2019 г.	2020 г.
В С И Ч К О	118 234	116 694	115 224
1.ВДОВИЦИ / ВДОВЦИ	85 438	84 987	84 138
2.ЕДНО ДЕТЕ	28 393	27 515	27 110
3.ПРЕЖИВЕЛИЯТ СЪПРУГ /А/ - 5 г. по-рано от възрастта по чл.68, ал.1	428	416	404
4. НЕРАБОТОСПОСОБЕН ПРЕЖИВЯЛ СЪПРУГ /А/	32	30	36
5.НЕТРУДОСПОСОБНИ ДЕЦА	3 258	3 099	2 917
6.НЕРАБОТЕЩ РОДИТЕЛ	12	11	12
7.РОДИТЕЛИ	668	631	602
8.ДРУГИ НАСЛЕДНИЦИ	5	5	5



2.29. Брой на прекратените пенсии по причини
на прекратяване и фондове на ДОО
за периода 1.1.2020 г. - 31.12.2020 г.
(Общо за всички видове - лични и наследствени)

ПРИЧИНИ ЗА ПРЕКРАТЯВАНЕ	ОБЩО ДОО	ФОНД "ПЕНСИИ"	ФОНД "ПЕНСИИ ЗА ЛИЦАТА ПО ЧЛ.69"	ФОНД "ПЕНСИИ, НЕСВЪРЗАНИ С ТРУДОВА ДЕЙНОСТ"	ФОНД "ТРУДОВА ЗЛОПОЛУКА И ПРОФЕСИО- НАЛНА БОЛЕСТ"
В С И Ч К О	138 046	128 802	3 636	4 914	694
1.СМЪРТ	98 903	93 439	3 077	2 030	357
2.НЕ ПОПАДА В ГРУПА ИНВАЛИДНОСТ	6 977	5 738	2	1 186	51
3.ОТПАДА ОСНОВАНИЕТО ЗА ПОЛУЧАВАНЕ	3 539	3 126	20	370	23
4.НАВЪРШВАНЕ НА ПРЕДЕЛНА ВЪЗРАСТ (ЗА УЧАЩИ И ВДОВИЦИ/ВДОВЦИ)	910	815	12	71	12
5.ПО ИСКАНЕ НА ПЕНСИОНЕРА					
6.ПРОМЯНА НА ВИДА НА ПЕНСИЯТА	17 928	16 868	276	606	178
7.ВСЪПВАНЕ В БРАК НА ВДОВИЦА/ВДОВЕЦ	4	4			
8.ИЗКЛЮЧВАНЕ ОТ РАЗПЛАЩАТЕЛНИ ВЕДОМОСТИ	5 455	4 967	61	382	45
9.ПРЕМИНАВАНЕ В ДРУГО ТП НА НОИ	3 407	3 026	177	186	18
10. Д Р У Г И	923	819	11	83	10

Забележка: Наблюдават се само водещите пенсии.

2.30. Брой на прекратените пенсии по причини
на прекратяване за периода 2018 - 2020 г.
(Общо за всички видове - лични и наследствени)

ПРИЧИНИ ЗА ПРЕКРАТЯВАНЕ	1.1.2018 г. - 31.12.2018 г.	1.1.2019 г. - 31.12.2019 г.	1.1.2020 г. - 31.12.2020 г.
В С И Ч К О	138 130	141 961	138 046
1.СМЪРТ	98 059	99 356	98 903
2.НЕ ПОПАДА В ГРУПА ИНВАЛИДНОСТ	6 405	8 830	6 977
3.ОТПАДА ОСНОВАНИЕТО ЗА ПОЛУЧАВАНЕ	3 011	3 447	3 539
4.НАВЪРШВАНЕ НА ПРЕДЕЛНА ВЪЗРАСТ (ЗА УЧАЩИ И ВДОВИЦИ/ВДОВЦИ)	1 124	1 013	910
5.ПО ИСКАНЕ НА ПЕНСИОНЕРА			
6.ПРОМЯНА НА ВИДА НА ПЕНСИЯТА	19 551	18 820	17 928
7.ВСЪПВАНЕ В БРАК НА ВДОВИЦА/ВДОВЕЦ	9	12	4
8.ИЗКЛЮЧВАНЕ ОТ РАЗПЛАЩАТЕЛНИ ВЕДОМОСТИ	5 341	5 735	5 455
9.ПРЕМИНАВАНЕ В ДРУГО ТП НА НОИ	3 757	3 878	3 407
10. Д Р У Г И	873	870	923

Забележка: 1. Наблюдават се само водещите пенсии.

2. Непоказаните прекратени пенсии са разпределени по причини на прекратяване съобразно тяхната структура.

2.31. Брой на прекратените лични пенсии поради смърт по видове пенсии и фондове на ДОО през 2020 г., както и средна продължителност в години за получаване на една пенсия от мъжете, жените и общо

Видове пенсии	БРОЙ НА ПРЕКРАТЕНИТЕ ПЕНСИИ през 2020 г.			СРЕДНА ПРОДЪЛЖИТЕЛНОСТ ЗА ПОЛУЧАВАНЕ НА ЕДНА ПЕНСИЯ /в години/		
	ОБЩО	МЪЖЕ	ЖЕНИ	ОБЩО	МЪЖЕ	ЖЕНИ
БРОЙ ПЕНСИИ - общо (I+II+III)	96 386	48 605	47 781	21,7	18,6	24,8
I. ФОНД "ПЕНСИИ"	91 258	44 462	46 796	21,5	18,0	24,9
1.Инвалидност поради общо заболяване	16 241	8 881	7 360	13,7	12,1	15,7
2.Пенсии за осигурителен стаж и възраст	74 425	35 509	38 916	23,1	19,5	26,5
3.Пенсии за осигурит. стаж и възраст-ЗПЗСК	125	1	124	43,5	48,0	43,5
4.Инвалидност - общо забол. - ЗПЗСК	63	10	53	51,4	50,7	51,5
5.Инвалидност-общо забол.-СВОК на ТПК	36	12	24	38,2	36,5	39,0
6.Пенсии за осигурителен стаж и възраст-СВОК на ТПК	362	48	314	31,2	28,1	31,7
7.Частни занаятчии, търговци и др.	6	1	5	35,8	28,0	37,4
II.ФОНД "ПЕНСИИ ЗА ЛИЦАТА ПО ЧЛ. 69"	2 841	2 780	61	27,3	27,3	28,0
1.Инвалидност поради общо заболяване	3	3		23,0	23,0	
2.Пенсии за осигурителен стаж и възраст	2 838	2 777	61	27,3	27,3	28,0
III. ФОНД "ПЕНСИИ, НЕСВЪРЗАНИ С ТРУДОВА ДЕЙНОСТ"	2 021	1 184	837	16,8	15,0	19,5
1.Старост/Поборнически/						
2.Пенсии за военна инвалидност	65	65		37,5	37,5	
3.Народни по отм.чл.28						
4.Народни по чл.30А						
5.За особени заслуги	1		1	13,0		13,0
6.Пенсии за гражданска инвалидност	5	4	1	56,0	51,2	75,0
7.Старост на частни земеделски стопани	16	4	12	32,3	28,0	33,8
8.С отделен указ						
9.Социални пенсии за инвалидност	1 531	895	636	17,8	15,3	21,3
10.Персонални пенсии	32		32	23,2		23,2
11.Социални пенсии за старост	371	216	155	7,7	6,0	10,1
IV. ФОНД "ТРУДОВА ЗЛОПОЛУКА И ПРОФЕСИОНАЛНА БОЛЕСТ"	266	179	87	37,7	37,4	38,4
А. ПЕНСИИ ЗА ТРУДОВА ДЕЙНОСТ - ВСИЧКО	265	178	87	37,6	37,3	38,4
1.Инвалидност поради трудова злополука и професионална болест	256	175	81	37,4	37,2	37,9
2.Инвалидност поради трудова злополука и професионална болест - ЗПЗСК	6	1	5	47,2	46,0	47,4
3.Инвалидност поради трудова злополука и професионална болест - СВОК на ТПК	3	2	1	37,3	39,5	33,0
Б.ПЕНСИИ ЗА ЛИЦАТА ПО ЧЛ. 69 ОТ КСО:	1	1		57,0	57,0	
1.Инвалидност поради трудова злополука и професионална болест	1	1		57,0	57,0	

2.32. Брой на прекратените лични пенсии поради смърт по видове пенсии, независимо от фондовете на ДОО и поради рехабилитиране при пенсиите за инвалидност през 2020 г., както и средна продължителност в години за получаване на една пенсия от мъжете, жените и общо

Видове пенсии	БРОЙ НА ПРЕКРАТЕНИТЕ ПЕНСИИ през 2020 г.			СРЕДНА ПРОДЪЛЖИТЕЛНОСТ ЗА ПОЛУЧАВАНЕ НА ЕДНА ПЕНСИЯ /в години/		
	ОБЩО	МЪЖЕ	ЖЕНИ	ОБЩО	МЪЖЕ	ЖЕНИ
I. ИНВАЛИДНОСТ - ОБЩО	22 311	12 245	10 066	12,2	11,0	13,7
В Т.Ч.						
a/ ПОЧИНАЛИ	16 540	9 074	7 466	14,1	12,6	16,0
б/ РЕХАБИЛИТИРАНИ	5 771	3 171	2 600	6,7	6,4	7,0
1.ИНВАЛИДНОСТ ПОРАДИ ТРУДОВА ЗЛОПОЛУКА И ПРОФ. БОЛЕСТ	309	218	91	34,4	33,8	35,8
В Т.Ч.						
a/ ПОЧИНАЛИ	260	178	82	37,5	37,3	37,8
б/ РЕХАБИЛИТИРАНИ	49	40	9	17,8	18,0	16,9
2.ИНВАЛИДНОСТ ПОРАДИ ОБЩО ЗАБОЛЯВАНЕ	22 002	12 027	9 975	11,9	10,6	13,5
В Т.Ч.						
a/ ПОЧИНАЛИ	16 280	8 896	7 384	13,8	12,1	15,7
б/ РЕХАБИЛИТИРАНИ	5 722	3 131	2 591	6,6	6,3	7,0
II. ПЕНСИИ ЗА ОСИГУРИТЕЛЕН СТАЖ И ВЪЗРАСТ - починали	77 625	38 334	39 291	23,3	20,1	26,5
В Т.Ч.						
С осигурителен стаж I категория	1 436	1 164	272	30,0	30,1	29,4
С осигурителен стаж II категория	4 281	2 903	1 378	27,4	27,1	28,0
С осигурителен стаж III категория	41 726	11 598	30 128	26,1	22,2	27,6
С осигурителен стаж, зачитащ се 1 за 3 г.	16	15	1	32,6	32,5	35,0
С осигурителен стаж, зачитащ се 1 за 2 г.						
Със смесен осигурителен стаж	30 166	22 654	7 512	18,6	17,6	21,6
НЕПОКАЗАН						

**2.33. Брой на отпуснати пенсии през 2020 г, с осигурителен стаж
и вноски от държавния бюджет**

ПОКАЗАТЕЛИ	ОБЩО ЗА ГОДИНАТА		
	Брой	Осигурителен стаж в дни	Среден осигурителен стаж в месеци
1.Наборна военна служба след 02.12.1995 г.	4	1 670	13,9
2.Неработещи майки след 02.12.1995 г.	10	14 037	46,8
3.Гледане на дете - инвалид до 16 г. след 01.01.1996 г. до 31.12.2000 г.	1	91	3,0
4.Платен и неплатен отпуск за отглеждане на малко дете след 01.01.2000 г.	16	6 963	14,5
5.Неплатен отпуск до 30 раб. дни след 01.01.2000 г.	567	45 052	2,6
6. Неплатен отпуск за временна неработоспособност след 01.01.2000 г. до 31.12.2002 г.	1	8	0,3
7. Гледане на дете - инвалид или съпруг/а - инвалид след 01.01.2001 г.	8	22 684	94,5
8. Мирновременна алтернативна служба след 01.01.2002 г.			
9. Обезщетение за безработица след 01.01.2002 г.	1 960	736 236	12,5
10. Стаж по чл.10. ал.2. т.6 и 7 от КСО и чл.9. ал.3 т.3 от КСО			
11. Платен и неплатен отпуск за временна неработоспособност и бременност и раждане след 01.01.2003 г.	400	48 370	4,0
12. Лишаване от свобода	55	660	0,4
ВСИЧКО	3 022	875 771	9,7

2.34. Брой осигурени лица, получаващи лични пенсии за осигурителен стаж и
възраст към 31.12.2019 г.

Наименование на икономическа дейност	Общо	мъже	жени
ОБЩО:	214 129	117 069	97 060
Растениевъдство, животновъдство и лов, спомагателни дейности;Рибно стопанство	6 240	4 286	1 954
Горско стопанство	766	609	157
Отглеждане на други животни /пчеларство/	62	28	34
Добив на въглища	376	323	53
Добив на нефт и природен газ	95	83	12
Добив на метални руди	520	472	48
Добив на строителни материали	17	14	3
Добив на декоративни скални материали	59	48	11
Добив на варовик, суров гипс, креда, доломит и шисти	28	22	6
Добив на трошен камък, чакъл и пясък	335	290	45
Добив на глина и каолин	8	6	2
Добив на други неметални материали и суровини; Спомагателни дейности в добива	118	104	14
Производство и преработка на месо; производство на месни продукти, без готови ястия; Преработка и консервиране на риба и други водни животни, без готови ястия	892	474	418
Производство и преработка на месо от домашни птици	253	148	105
Преработка и консервиране на плодове и зеленчуци, без готови ястия	581	264	317
Производство на растителни и животински масла и мазнини	282	229	53
Производство на мляко и млечни продукти	507	309	198
Производство на мелничарски продукти, нишесте и нишестени продукти	192	117	75
Производство на хлебни и тестени изделия; Производство на други хранителни продукти	1 972	696	1 276
Производство на захар; Производство на какао, шоколадови и захарни изделия	181	70	111
Производство на готови храни за животни	169	109	60
Производство на напитки	424	264	160
Производство на пиво и малц	32	23	9
Производство на безалкохолни напитки, минерални и други бутилирани води	149	97	52
Производство на тютюневи изделия	78	38	40
Производство на текстил и изделия от текстил, без облекло	948	375	573
Производство на облекло	5 475	618	4 857
Производство на други трикотажни изделия	523	120	403

2.34. Брой осигурени лица, получаващи лични пенсии за осигурителен стаж и
възраст към 31.12.2019 г.

(продължение)

Обработка на кожи; производство на обувки и други изделия от обработени кожи без косъм	1 095	150	945
Производство на дървен материал и изделия от дървен материал и корк, без мебели; производство на изделия от слама и материали за плетене	899	699	200
Производство на хартия, картон и изделия от хартия и картон	505	310	195
Печатна дейност и възпроизвеждане на записани носители ;Издателска дейност; Производство на филми и телевизионни предавания, звукозаписване и издаване на музика	980	433	547
Производство на кокс и рафинирани нефтопродукти	32	27	5
Производство на химични продукти	933	577	356
Производство на лекарствени вещества и продукти	557	325	232
Производство на изделия от каучук и пластмаси	1 553	1 005	548
Производство на изделия от други неметални минерални суровини	1 537	1 148	389
Производство на основни метали	460	376	84
Леене на метали	446	302	144
Производство на метални изделия, без машини и оборудване	3 777	2 922	855
Производство на компютърна и комуникационна техника, електронни и оптични продукти.	747	405	342
Производство на електрически съоръжения	1 226	729	497
Производство на машини и оборудване с общо и специално предназначение; Производство на въоръжение и боеприпаси	4 308	3 038	1 270
Производство на турбини и двигатели, без авиационни, автомобилни и мотоциклетни	27	18	9
Производство на автомобили, ремаркета и полуремаркета; Производство на превозни средства, без автомобили	891	559	332
Производство на мебели	1 024	610	414
Производство, неklasифицирано другаде; Ремонт и инсталиране на машини и оборудване	1 952	1 485	467
Производство на медицински и зъболекарски инструменти и средства (Дейности в зъботехнически лаборатории)	151	79	72
Производство, пренос и разпределение на електрическа енергия	813	693	120
Производство и разпределение на газообразни горива по газоразпределителните мрежи; Тръбопроводен транспорт	79	54	25
Производство и разпределение на топлинна енергия	290	220	70
Събиране, пречистване и доставяне на води; Събиране, отвеждане и пречистване на отпадъчни води	880	714	166
Събиране и обезвреждане на отпадъци; рециклиране на материали; Възстановяване и други услуги по управление на отпадъци	1 323	976	347
Събиране на опасни отпадъци; Обработване и обезвреждане на опасни отпадъци	63	38	25
Строителство на сгради; Строителство на съоръжения; Специализирани строителни дейности	9 991	8 402	1 589

2.34. Брой осигурени лица, получаващи лични пенсии за осигурителен стаж и
възраст към 31.12.2019 г.

(продължение)

Строителство на автомагистрали, пътища и самолетни писти	2 223	2 020	203
Строителство на преносни и разпределителни електрически и далекосъобщителни мрежи	490	413	77
Търговия на едро и дребно с автомобили и мотоциклети, техническо обслужване и ремонт; Търговия на едро, без търговията с автомобили и мотоциклети; Търговия на дребно, без търговията с автомобили и мотоциклети	16 196	7 054	9 142
Търговия на едро с фармацевтични стоки, медицинска техника и апаратура; Търговия на дребно с лекарства и други фармацевтични стоки; Търговия на дребно с медицински и ортопедични стоки	2 522	382	2 140
Хотелиерство; Ресторантьорство; Туристическа агентска и операторска дейност; други дейности, свързани с пътувания и резервации	7 120	1 844	5 276
Пътнически железопътен транспорт, междуселищен; Товарен железопътен транспорт; Складиране на товари и спомагателни дейности в железопътния транспорт	1 935	1 658	277
Друг пътнически сухопътен транспорт; Товарен автомобилен транспорт и услуги по преместване	7 329	6 304	1 025
Воден транспорт	143	132	11
Въздушен транспорт	432	380	52
Складиране на товари и спомагателни дейности в транспорта (без железопътен транспорт)	1 132	853	279
Пощенски и куриерски дейности	860	313	547
Радио- и телевизионна дейност; Далекосъобщения	318	215	103
ФИНАНСОВИ И ЗАСТРАХОВАТЕЛНИ ДЕЙНОСТИ	1 879	755	1 124
Дейности в областта на информационните технологии; Информационни услуги; ОПЕРАЦИИ С НЕДВИЖИМИ ИМОТИ; ПРОФЕСИОНАЛНИ ДЕЙНОСТИ И НАУЧНИ ИЗСЛЕДВАНИЯ; АДМИНИСТРАТИВНИ И СПОМАГАТЕЛНИ ДЕЙНОСТИ	11 214	5 247	5 967
Дейности по охрана и разследване	21 106	20 420	686
Научноизследователска и развойна дейност	404	213	191
ДЪРЖАВНО УПРАВЛЕНИЕ	1 830	815	1 015
ОБРАЗОВАНИЕ	2 571	944	1 627
ХУМАННО ЗДРАВЕОПАЗВАНЕ И СОЦИАЛНА РАБОТА /без медицинска сестра, акушерка, рехабилитатор, фелдшер и лаборант, включително главните и старшите/; Ветеринарномедицинска дейност	4 691	1 166	3 525

2.34. Брой осигурени лица, получаващи лични пенсии за осигурителен стаж и
възраст към 31.12.2019 г.

(продължение и край)

Дейност на болници /без началник клиника/отделение, медицинска сестра, акушерка, рехабилитатор, фелдшер и лаборант, включително главните и старшите/	5 801	1 818	3 983
Медико-социални грижи с настаняване; Социална работа без настаняване	1 501	273	1 228
КУЛТУРА, СПОРТ И РАЗВЛЕЧЕНИЯ /за 93.12 Дейност на спортни клубове - без професионален спортист във футболен клуб/	1 690	732	958
Ремонт на компютърна техника, на лични и домакински вещи; Други персонални услуги; ДЕЙНОСТИ НА ДОМАКИНСТВА КАТО РАБОТОДАТЕЛИ;	1 087	415	672
Дейности на организации с нестопанска цел (без дейност на религиозни организации); Дейности на екстериториални организации и служби	2 021	678	1 343
Дейност на спортни клубове /само за професионален спортист във футболен клуб/	18	14	4
Централен кооперативен съюз	799	229	570
ХУМАННО ЗДРАВЕОПАЗВАНЕ И СОЦИАЛНА РАБОТА /само за медицинска сестра, акушерка, рехабилитатор, фелдшер и лаборант/	2 016	107	1 909
Дейност на болници /само за началник клиника/отделение /	584	256	328
Дейност на болници /само за медицинска сестра, акушерка, рехабилитатор, фелдшер и лаборант/	4 539	59	4 480
Дейност на религиозни организации	338	308	30
Бюджетен сектор	45 102	18 551	26 551
Спомагателни дейности	6 417	5 971	446

Забележка: Източник - Национален Осигурителен Институт

Данните са от регистър "Пенсии" и "Осигурени лица" към края на 2019 г.

В броя на работещите пенсионери, получаващи пенсия за осигурителен стаж и възраст е включен и този от сектор "Сигурност".

2.35. Брой осигурени лица, получаващи лични пенсии за осигурителен стаж и
възраст към 31.12.2020 г.

Наименование на икономическа дейност	Общо	мъже	жени
ОБЩО:	200 787	109 688	91 099
Растениевъдство, животновъдство и лов, спомагателни дейности;Рибно стопанство	5 922	4 058	1 864
Горско стопанство	668	524	144
Отглеждане на други животни /пчеларство/	77	46	31
Добив на въглища	209	177	32
Добив на нефт и природен газ	96	84	12
Добив на метални руди	457	415	42
Добив на строителни материали	29	24	5
Добив на декоративни скални материали	51	43	8
Добив на варовик, суров гипс, креда, доломит и шисти	22	20	2
Добив на трошен камък, чакъл и пясък	307	267	40
Добив на глина и каолин	15	15	
Добив на други неметални материали и суровини; Спомагателни дейности в добива	209	182	27
Производство и преработка на месо; производство на месни продукти, без готови ястия; Преработка и консервиране на риба и други водни животни, без готови ястия	823	455	368
Производство и преработка на месо от домашни птици	197	127	70
Преработка и консервиране на плодове и зеленчуци, без готови ястия	551	250	301
Производство на растителни и животински масла и мазнини	261	211	50
Производство на мляко и млечни продукти	494	302	192
Производство на мелничарски продукти, нишесте и нишестени продукти	155	94	61
Производство на хлебни и тестени изделия; Производство на други хранителни продукти	1 625	603	1 022
Производство на захар; Производство на какао, шоколадови и захарни изделия	133	54	79
Производство на готови храни за животни	145	95	50
Производство на напитки	412	261	151
Производство на пиво и малц	37	25	12
Производство на безалкохолни напитки, минерални и други бутилирани води	146	97	49
Производство на тютюневи изделия	46	24	22
Производство на текстил и изделия от текстил, без облекло	757	335	422
Производство на облекло	4 410	524	3 886
Производство на други трикотажни изделия	413	97	316

2.35. Брой осигурени лица, получаващи лични пенсии за осигурителен стаж и
възраст към 31.12.2020 г.

(продължение)

Обработка на кожи; производство на обувки и други изделия от обработени кожи без косъм	759	108	651
Производство на дървен материал и изделия от дървен материал и корк, без мебели; производство на изделия от слама и материали за плетене	789	607	182
Производство на хартия, картон и изделия от хартия и картон	483	300	183
Печатна дейност и възпроизвеждане на записани носители ;Издателска дейност; Производство на филми и телевизионни предавания, звукозаписване и издаване на музика	910	398	512
Производство на кокс и рафинирани нефтопродукти	27	23	4
Производство на химични продукти	956	607	349
Производство на лекарствени вещества и продукти	549	321	228
Производство на изделия от каучук и пластмаси	1 421	892	529
Производство на изделия от други неметални минерални суровини	1 411	1 059	352
Производство на основни метали	429	347	82
Леене на метали	350	253	97
Производство на метални изделия, без машини и оборудване	3 398	2 634	764
Производство на компютърна и комуникационна техника, електронни и оптични продукти.	639	343	296
Производство на електрически съоръжения	1 100	642	458
Производство на машини и оборудване с общо и специално предназначение; Производство на въоръжение и боеприпаси	3 722	2 720	1 002
Производство на турбини и двигатели, без авиационни, автомобилни и мотоциклетни	36	23	13
Производство на автомобили, ремаркета и полуремаркета; Производство на превозни средства, без автомобили	857	538	319
Производство на мебели	887	503	384
Производство, неklasифицирано другаде; Ремонт и инсталиране на машини и оборудване	1 793	1 363	430
Производство на медицински и зъболекарски инструменти и средства (Дейности в зъботехнически лаборатории)	138	61	77
Производство, пренос и разпределение на електрическа енергия	861	727	134
Производство и разпределение на газообразни горива по газоразпределителните мрежи; Тръбопроводен транспорт	69	42	27
Производство и разпределение на топлинна енергия	285	229	56
Събиране, пречистване и доставяне на води; Събиране, отвеждане и пречистване на отпадъчни води	839	682	157
Събиране и обезвреждане на отпадъци; рециклиране на материали; Възстановяване и други услуги по управление на отпадъци	1 303	974	329
Събиране на опасни отпадъци; Обработване и обезвреждане на опасни отпадъци	63	37	26
Строителство на сгради; Строителство на съоръжения; Специализирани строителни дейности	9 064	7 556	1 508

2.35. Брой осигурени лица, получаващи лични пенсии за осигурителен стаж и
възраст към 31.12.2020 г.

(продължение)

Строителство на автомагистрали, пътища и самолетни писти	2 158	1 936	222
Строителство на преносни и разпределителни електрически и далекосъобщителни мрежи	468	399	69
Търговия на едро и дребно с автомобили и мотоциклети, техническо обслужване и ремонт; Търговия на едро, без търговията с автомобили и мотоциклети; Търговия на дребно, без търговията с автомобили и мотоциклети	14 199	6 418	7 781
Търговия на едро с фармацевтични стоки, медицинска техника и апаратура; Търговия на дребно с лекарства и други фармацевтични стоки; Търговия на дребно с медицински и ортопедични стоки	2 393	363	2 030
Туристическа агентска и операторска дейност; Други дейности, свързани с пътувания и резервации	3 634	1 288	2 346
Хотелиерство; Ресторантьорство			
Пътнически железопътен транспорт, междуселищен; Товарен железопътен транспорт; Складиране на товари и спомагателни дейности в железопътния транспорт	1 805	1 547	258
Друг пътнически сухопътен транспорт; Товарен автомобилен транспорт и услуги по преместване	6 781	5 819	962
Воден транспорт	164	153	11
Въздушен транспорт	326	287	39
Складиране на товари и спомагателни дейности в транспорта (без железопътен транспорт)	1 022	756	266
Пощенски и куриерски дейности	860	312	548
Радио- и телевизионна дейност; Далекосъобщения	330	210	120
ФИНАНСОВИ И ЗАСТРАХОВАТЕЛНИ ДЕЙНОСТИ	1 890	814	1 076
Дейности в областта на информационните технологии; Информационни услуги; ОПЕРАЦИИ С НЕДВИЖИМИ ИМОТИ; ПРОФЕСИОНАЛНИ ДЕЙНОСТИ И НАУЧНИ ИЗСЛЕДВАНИЯ; АДМИНИСТРАТИВНИ И СПОМАГАТЕЛНИ ДЕЙНОСТИ	9 869	4 614	5 255
Дейности по охрана и разследване	19 368	18 628	740
Научноизследователска и развойна дейност	399	216	183
ДЪРЖАВНО УПРАВЛЕНИЕ	2 252	930	1 322
ОБРАЗОВАНИЕ	2 271	863	1 408
ХУМАННО ЗДРАВЕОПАЗВАНЕ И СОЦИАЛНА РАБОТА /без медицинска сестра, акушерка, рехабилитатор, фелдшер и лаборант, включително главните и старшите/; Ветеринарномедицинска дейност	4 395	1 085	3 310

2.35. Брой осигурени лица, получаващи лични пенсии за осигурителен стаж и
възраст към 31.12.2020 г.

(продължение и край)

Дейност на болници /без началник клиника/отделение, медицинска сестра, акушерка, рехабилитатор, фелдшер и лаборант, включително главните и старшите/	5 838	1 798	4 040
Медико-социални грижи с настаняване; Социална работа без настаняване	1 940	377	1 563
КУЛТУРА, СПОРТ И РАЗВЛЕЧЕНИЯ /за 93.12 Дейност на спортни клубове - без професионален спортист във футболен клуб/	1 182	510	672
Ремонт на компютърна техника, на лични и домакински вещи; Други персонални услуги; ДЕЙНОСТИ НА ДОМАКИНСТВА КАТО РАБОТОДАТЕЛИ;	860	376	484
Дейности на организации с нестопанска цел (без дейност на религиозни организации); Дейности на екстериториални организации и служби	2 026	684	1 342
Дейност на спортни клубове /само за професионален спортист във футболен клуб/	14	9	5
Централен кооперативен съюз	699	206	493
ХУМАННО ЗДРАВЕОПАЗВАНЕ И СОЦИАЛНА РАБОТА /само за медицинска сестра, акушерка, рехабилитатор, фелдшер и лаборант/	1 911	106	1 805
Дейност на болници /само за началник клиника/отделение /	586	241	345
Дейност на болници /само за медицинска сестра, акушерка, рехабилитатор, фелдшер и лаборант/	4 352	60	4 292
Дейност на религиозни организации	289	265	24
Бюджетен сектор	48 361	19 195	29 166
Спомагателни дейности	6 340	5 825	515

Забележка: Източник - Национален Осигурителен Институт

Данните са от регистър "Пенсии" и "Осигурени лица" към края на 2020 г.

В броя на работещите пенсионери, получаващи пенсия за осигурителен стаж и възраст е включен и този от сектор "Сигурност".

3. БРОЙ ПЕНСИОНЕРИ ПО ВЪЗРАСТОВИ ГРУПИ, ВИДОВЕ ПЕНСИИ И ПОЛ

3.1. Брой и структура на пенсионерите с новоотпуснати лични пенсии по групи възраст и пол за периода 2012 - 2020 г.

ВЪЗРАСТОВИ ГРУПИ	1.1.2012 г. - 31.12.2012 г.		1.1.2013 г. - 31.12.2013 г.		1.1.2014 г. - 31.12.2014 г.		1.1.2015 г. - 31.12.2015 г.		1.1.2016 г. - 31.12.2016 г.		1.1.2017 г. - 31.12.2017 г.		1.1.2018 г. - 31.12.2018 г.		1.1.2019 г. - 31.12.2019 г.		1.1.2020 г. - 31.12.2020 г.	
	ОБЩО	Процент от общия брой	ОБЩО	Процент от общия брой	ОБЩО	Процент от общия брой	ОБЩО	Процент от общия брой	ОБЩО	Процент от общия брой	ОБЩО	Процент от общия брой	ОБЩО	Процент от общия брой	ОБЩО	Процент от общия брой	ОБЩО	Процент от общия брой
ОБЩО (МЪЖЕ И ЖЕНИ)	76 210	100,0%	71 531	100,0%	90 488	100,0%	95 666	100,0%	90 493	100,0%	83 541	100,0%	82 247	100,0%	76 919	100,0%	72 884	100,0%
до 44 г.	8 839	11,6%	8 497	11,9%	8 199	9,1%	7 815	8,2%	7 575	8,4%	7 152	8,6%	7 196	8,7%	6 148	8,0%	5 659	7,8%
от 45 г. до 49 г.	5 402	7,1%	5 155	7,2%	5 274	5,8%	6 045	6,3%	7 353	8,1%	4 678	5,6%	4 093	5,0%	3 375	4,4%	3 129	4,3%
от 50 г. до 54 г.	8 919	11,7%	8 364	11,7%	9 573	10,6%	9 176	9,6%	9 143	10,1%	7 428	8,9%	6 859	8,3%	5 945	7,7%	5 634	7,7%
от 55 г. до 59 г.	13 765	18,1%	13 298	18,6%	15 824	17,5%	15 103	15,8%	12 653	14,0%	11 664	14,0%	11 396	13,9%	10 273	13,4%	9 249	12,7%
от 60 г. до 64 г.	31 895	41,9%	28 513	39,9%	39 005	43,1%	42 185	44,1%	38 262	42,3%	37 655	45,1%	37 149	45,2%	35 155	45,7%	34 061	46,7%
от 65 г. до 69 г.	6 778	8,9%	7 066	9,9%	11 977	13,2%	14 652	15,3%	14 670	16,2%	14 028	16,8%	14 515	17,6%	14 690	19,1%	13 875	19,0%
от 70 г. до 74 г.	524	0,7%	560	0,8%	567	0,6%	616	0,6%	744	0,8%	842	1,0%	938	1,1%	1 123	1,5%	1 165	1,6%
от 75 г. до 79 г.	58	0,1%	53	0,1%	46	0,1%	56	0,1%	62	0,1%	77	0,1%	67	0,1%	148	0,2%	81	0,1%
над 80 г. и повече	30	0,04%	25	0,03%	23	0,03%	18	0,02%	31	0,03%	17	0,02%	34	0,04%	62	0,1%	31	0,04%
МЪЖЕ - всичко	41 299	100,0%	38 686	100,0%	48 903	100,0%	49 648	100,0%	47 459	100,0%	41 948	100,0%	41 299	100,0%	38 640	100,0%	36 418	100,0%
до 44 г.	4 719	11,4%	4 317	11,2%	4 218	8,6%	4 056	8,2%	3 939	8,3%	3 803	9,1%	3 651	8,8%	3 126	8,1%	2 854	7,8%
от 45 г. до 49 г.	3 358	8,1%	3 103	8,0%	3 061	6,3%	4 002	8,1%	5 345	11,3%	2 804	6,7%	2 209	5,3%	1 755	4,5%	1 605	4,4%
от 50 г. до 54 г.	4 777	11,6%	4 343	11,2%	5 273	10,8%	5 062	10,2%	5 607	11,8%	4 119	9,8%	3 687	8,9%	3 239	8,4%	3 015	8,3%
от 55 г. до 59 г.	9 101	22,0%	8 578	22,2%	10 609	21,7%	9 859	19,9%	8 325	17,5%	7 525	17,9%	7 353	17,8%	6 760	17,5%	6 118	16,8%
от 60 г. до 64 г.	14 303	34,6%	13 386	34,6%	17 712	36,2%	17 073	34,4%	14 829	31,2%	15 046	35,9%	15 659	37,9%	14 660	37,9%	14 179	38,9%
от 65 г. до 69 г.	4 627	11,2%	4 563	11,8%	7 607	15,6%	9 128	18,4%	8 874	18,7%	8 077	19,3%	8 114	19,6%	8 314	21,5%	7 884	21,6%
от 70 г. до 74 г.	350	0,8%	350	0,9%	377	0,8%	416	0,8%	476	1,0%	522	1,2%	551	1,3%	671	1,7%	701	1,9%
от 75 г. до 79 г.	45	0,1%	32	0,1%	32	0,1%	39	0,1%	43	0,1%	45	0,1%	54	0,1%	88	0,2%	50	0,1%
над 80 г. и повече	19	0,05%	14	0,04%	14	0,03%	13	0,03%	21	0,04%	7	0,02%	21	0,1%	27	0,1%	12	0,03%
ЖЕНИ - всичко	34 911	100,0%	32 845	100,0%	41 585	100,0%	46 018	100,0%	43 034	100,0%	41 593	100,0%	40 948	100,0%	38 279	100,0%	36 466	100,0%
до 44 г.	4 120	11,8%	4 180	12,7%	3 981	9,6%	3 759	8,2%	3 636	8,4%	3 349	8,1%	3 545	8,7%	3 022	7,9%	2 805	7,7%
от 45 г. до 49 г.	2 044	5,9%	2 052	6,2%	2 213	5,3%	2 043	4,4%	2 008	4,7%	1 874	4,5%	1 884	4,6%	1 620	4,2%	1 524	4,2%
от 50 г. до 54 г.	4 142	11,9%	4 021	12,2%	4 300	10,3%	4 114	8,9%	3 536	8,2%	3 309	8,0%	3 172	7,7%	2 706	7,1%	2 619	7,2%
от 55 г. до 59 г.	4 664	13,4%	4 720	14,4%	5 215	12,5%	5 244	11,4%	4 328	10,1%	4 139	10,0%	4 043	9,9%	3 513	9,2%	3 131	8,6%
от 60 г. до 64 г.	17 592	50,4%	15 127	46,1%	21 293	51,2%	25 112	54,6%	23 433	54,5%	22 609	54,4%	21 490	52,5%	20 495	53,5%	19 882	54,5%
от 65 г. до 69 г.	2 151	6,2%	2 503	7,6%	4 370	10,5%	5 524	12,0%	5 796	13,5%	5 951	14,3%	6 401	15,6%	6 376	16,7%	5 991	16,4%
от 70 г. до 74 г.	174	0,5%	210	0,6%	190	0,5%	200	0,4%	268	0,6%	320	0,8%	387	0,9%	452	1,2%	464	1,3%
от 75 г. до 79 г.	13	0,04%	21	0,1%	14	0,03%	17	0,04%	19	0,04%	32	0,1%	13	0,03%	60	0,2%	31	0,1%
над 80 г. и повече	11	0,03%	11	0,03%	9	0,02%	5	0,01%	10	0,02%	10	0,02%	13	0,03%	35	0,1%	19	0,1%

3.2. Брой и структура на пенсионерите с новоотпуснати наследствени пенсии по групи възраст и пол за периода 2012 - 2020 г.

ВЪЗРАСТОВИ ГРУПИ	1.1.2012 г. - 31.12.2012 г.		1.1.2013 г. - 31.12.2013 г.		1.1.2014 г. - 31.12.2014 г.		1.1.2015 г. - 31.12.2015 г.		1.1.2016 г. - 31.12.2016 г.		1.1.2017 г. - 31.12.2017 г.		1.1.2018 г. - 31.12.2018 г.		1.1.2019 г. - 31.12.2019 г.		1.1.2020 г. - 31.12.2020 г.	
	ОБЩО	Процент от общия брой	ОБЩО	Процент от общия брой	ОБЩО	Процент от общия брой	ОБЩО	Процент от общия брой	ОБЩО	Процент от общия брой	ОБЩО	Процент от общия брой	ОБЩО	Процент от общия брой	ОБЩО	Процент от общия брой	ОБЩО	Процент от общия брой
ОБЩО (МЪЖЕ И ЖЕНИ)	13 669	100,0%	9 770	100,0%	8 891	100,0%	11 997	100,0%	16 585	100,0%	14 096	100,0%	13 287	100,0%	12 945	100,0%	12 089	100,0%
до 44 г.	4 493	32,9%	4 277	43,8%	4 173	46,9%	3 646	30,4%	3 658	22,1%	3 822	27,1%	3 397	25,6%	3 349	25,9%	3 334	27,6%
от 45 г. до 49 г.	2	0,01%			1	0,01%	1	0,01%	3	0,02%			1	0,01%	1	0,01%	2	0,02%
от 50 г. до 54 г.	9	0,1%	3	0,03%	1	0,01%	3	0,03%	2	0,01%			2	0,02%	3	0,02%	3	0,02%
от 55 г. до 59 г.	7 019	51,3%	3 080	31,5%	2 029	22,8%	5 022	41,9%	9 511	57,3%	6 841	48,5%	6 553	49,3%	5 865	45,3%	5 174	42,8%
от 60 г. до 64 г.	1 831	13,4%	2 009	20,6%	2 246	25,3%	2 798	23,3%	2 870	17,3%	2 757	19,6%	2 568	19,3%	2 861	22,1%	2 677	22,1%
от 65 г. до 69 г.	201	1,5%	269	2,8%	325	3,7%	394	3,3%	396	2,4%	516	3,7%	619	4,7%	685	5,3%	689	5,7%
от 70 г. до 74 г.	49	0,4%	64	0,7%	59	0,7%	72	0,6%	76	0,5%	79	0,6%	83	0,6%	112	0,9%	125	1,0%
от 75 г. до 79 г.	29	0,2%	31	0,3%	26	0,3%	25	0,2%	37	0,2%	52	0,4%	32	0,2%	37	0,3%	54	0,4%
над 80 г. и повече	36	0,3%	37	0,4%	31	0,3%	36	0,3%	32	0,2%	29	0,2%	32	0,2%	32	0,2%	31	0,3%
МЪЖЕ - всичко	3 634	100,0%	3 089	100,0%	3 009	100,0%	3 131	100,0%	3 521	100,0%	3 454	100,0%	3 229	100,0%	3 136	100,0%	3 029	100,0%
до 44 г.	2 181	60,0%	2 156	69,8%	2 078	69,1%	1 791	57,2%	1 833	52,1%	1 885	54,6%	1 668	51,7%	1 660	52,9%	1 623	53,6%
от 45 г. до 49 г.	2	0,1%			1	0,03%			3	0,1%								
от 50 г. до 54 г.	4	0,1%	1	0,03%			1	0,03%									1	0,03%
от 55 г. до 59 г.	698	19,2%	206	6,7%	5	0,2%	4	0,1%	401	11,4%	477	13,8%	517	16,0%	368	11,7%	301	9,9%
от 60 г. до 64 г.	666	18,3%	631	20,4%	796	26,5%	1 201	38,4%	1 150	32,7%	935	27,1%	848	26,3%	898	28,6%	870	28,7%
от 65 г. до 69 г.	62	1,7%	82	2,7%	111	3,7%	110	3,5%	112	3,2%	132	3,8%	169	5,2%	175	5,6%	187	6,2%
от 70 г. до 74 г.	13	0,4%	9	0,3%	14	0,5%	17	0,5%	14	0,4%	12	0,3%	13	0,4%	25	0,8%	35	1,2%
от 75 г. до 79 г.	3	0,1%	1	0,03%			3	0,1%	6	0,2%	10	0,3%	11	0,3%	7	0,2%	8	0,3%
над 80 г. и повече	5	0,1%	3	0,1%	4	0,1%	4	0,1%	2	0,1%	3	0,1%	3	0,1%	3	0,1%	4	0,1%
ЖЕНИ - всичко	10 035	100,0%	6 681	100,0%	5 882	100,0%	8 866	100,0%	13 064	100,0%	10 642	100,0%	10 058	100,0%	9 809	100,0%	9 060	100,0%
до 44 г.	2 312	23,0%	2 121	31,7%	2 095	35,6%	1 855	20,9%	1 825	14,0%	1 937	18,2%	1 729	17,2%	1 689	17,2%	1 711	18,9%
от 45 г. до 49 г.							1	0,01%					1	0,01%	1	0,01%	2	0,02%
от 50 г. до 54 г.	5	0,05%	2	0,03%	1	0,02%	2	0,02%	2	0,02%			2	0,02%	3	0,03%	2	0,02%
от 55 г. до 59 г.	6 321	63,0%	2 874	43,0%	2 024	34,4%	5 018	56,6%	9 110	69,7%	6 364	59,8%	6 036	60,0%	5 497	56,0%	4 873	53,8%
от 60 г. до 64 г.	1 165	11,6%	1 378	20,6%	1 450	24,7%	1 597	18,0%	1 720	13,2%	1 822	17,1%	1 720	17,1%	1 963	20,0%	1 807	19,9%
от 65 г. до 69 г.	139	1,4%	187	2,8%	214	3,6%	284	3,2%	284	2,2%	384	3,6%	450	4,5%	510	5,2%	502	5,5%
от 70 г. до 74 г.	36	0,4%	55	0,8%	45	0,8%	55	0,6%	62	0,5%	67	0,6%	70	0,7%	87	0,9%	90	1,0%
от 75 г. до 79 г.	26	0,3%	30	0,4%	26	0,4%	22	0,2%	31	0,2%	42	0,4%	21	0,2%	30	0,3%	46	0,5%
над 80 г. и повече	31	0,3%	34	0,5%	27	0,5%	32	0,4%	30	0,2%	26	0,2%	29	0,3%	29	0,3%	27	0,3%

3.3. Брой и структура на пенсионерите с новоотпуснати пенсии по групи възраст и пол за периода 2012 - 2020 г.

ВЪЗРАСТОВИ ГРУПИ	1.1.2012 г. - 31.12.2012 г.		1.1.2013 г. - 31.12.2013 г.		1.1.2014 г. - 31.12.2014 г.		1.1.2015 г. - 31.12.2015 г.		1.1.2016 г. - 31.12.2016 г.		1.1.2017 г. - 31.12.2017 г.		1.1.2018 г. - 31.12.2018 г.		1.1.2019 г. - 31.12.2019 г.		1.1.2020 г. - 31.12.2020 г.	
	ОБЩО	Процент от общия брой	ОБЩО	Процент от общия брой	ОБЩО	Процент от общия брой	ОБЩО	Процент от общия брой	ОБЩО	Процент от общия брой	ОБЩО	Процент от общия брой	ОБЩО	Процент от общия брой	ОБЩО	Процент от общия брой	ОБЩО	Процент от общия брой
ОБЩО (МЪЖЕ И ЖЕНИ)	89 879	100,0%	81 301	100,0%	99 379	100,0%	107 663	100,0%	107 078	100,0%	97 637	100,0%	95 534	100,0%	89 864	100,0%	84 973	100,0%
до 44 г.	13 332	14,8%	12 774	15,7%	12 372	12,4%	11 461	10,6%	11 233	10,5%	10 974	11,2%	10 593	11,1%	9 497	10,6%	8 993	10,6%
от 45 г. до 49 г.	5 404	6,0%	5 155	6,3%	5 275	5,3%	6 046	5,6%	7 356	6,9%	4 678	4,8%	4 094	4,3%	3 376	3,8%	3 131	3,7%
от 50 г. до 54 г.	8 928	9,9%	8 367	10,3%	9 574	9,6%	9 179	8,5%	9 145	8,5%	7 428	7,6%	6 861	7,2%	5 948	6,6%	5 637	6,6%
от 55 г. до 59 г.	20 784	23,1%	16 378	20,1%	17 853	18,0%	20 125	18,7%	22 164	20,7%	18 505	19,0%	17 949	18,8%	16 138	18,0%	14 423	17,0%
от 60 г. до 64 г.	33 726	37,5%	30 522	37,5%	41 251	41,5%	44 983	41,8%	41 132	38,4%	40 412	41,4%	39 717	41,6%	38 016	42,3%	36 738	43,2%
от 65 г. до 69 г.	6 979	7,8%	7 335	9,0%	12 302	12,4%	15 046	14,0%	15 066	14,1%	14 544	14,9%	15 134	15,8%	15 375	17,1%	14 564	17,1%
от 70 г. до 74 г.	573	0,6%	624	0,8%	626	0,6%	688	0,6%	820	0,8%	921	0,9%	1 021	1,1%	1 235	1,4%	1 290	1,5%
от 75 г. до 79 г.	87	0,1%	84	0,1%	72	0,1%	81	0,1%	99	0,1%	129	0,1%	99	0,1%	185	0,2%	135	0,2%
над 80 г. и повече	66	0,1%	62	0,1%	54	0,1%	54	0,1%	63	0,1%	46	0,05%	66	0,1%	94	0,1%	62	0,1%
МЪЖЕ - всичко	44 933	100,0%	41 775	100,0%	51 912	100,0%	52 779	100,0%	50 980	100,0%	45 402	100,0%	44 528	100,0%	41 776	100,0%	39 447	100,0%
до 44 г.	6 900	15,4%	6 473	15,5%	6 296	12,1%	5 847	11,1%	5 772	11,3%	5 688	12,5%	5 319	11,9%	4 786	11,5%	4 477	11,3%
от 45 г. до 49 г.	3 360	7,5%	3 103	7,4%	3 062	5,9%	4 002	7,6%	5 348	10,5%	2 804	6,2%	2 209	5,0%	1 755	4,2%	1 605	4,1%
от 50 г. до 54 г.	4 781	10,6%	4 344	10,4%	5 273	10,2%	5 063	9,6%	5 607	11,0%	4 119	9,1%	3 687	8,3%	3 239	7,8%	3 016	7,6%
от 55 г. до 59 г.	9 799	21,8%	8 784	21,0%	10 614	20,4%	9 863	18,7%	8 726	17,1%	8 002	17,6%	7 870	17,7%	7 128	17,1%	6 419	16,3%
от 60 г. до 64 г.	14 969	33,3%	14 017	33,6%	18 508	35,7%	18 274	34,6%	15 979	31,3%	15 981	35,2%	16 507	37,1%	15 558	37,2%	15 049	38,1%
от 65 г. до 69 г.	4 689	10,4%	4 645	11,1%	7 718	14,9%	9 238	17,5%	8 986	17,6%	8 209	18,1%	8 283	18,6%	8 489	20,3%	8 071	20,5%
от 70 г. до 74 г.	363	0,8%	359	0,9%	391	0,8%	433	0,8%	490	1,0%	534	1,2%	564	1,3%	696	1,7%	736	1,9%
от 75 г. до 79 г.	48	0,1%	33	0,1%	32	0,1%	42	0,1%	49	0,1%	55	0,1%	65	0,1%	95	0,2%	58	0,1%
над 80 г. и повече	24	0,1%	17	0,04%	18	0,03%	17	0,03%	23	0,05%	10	0,02%	24	0,1%	30	0,1%	16	0,04%
ЖЕНИ - всичко	44 946	100,0%	39 526	100,0%	47 467	100,0%	54 884	100,0%	56 098	100,0%	52 235	100,0%	51 006	100,0%	48 088	100,0%	45 526	100,0%
до 44 г.	6 432	14,3%	6 301	15,9%	6 076	12,8%	5 614	10,2%	5 461	9,7%	5 286	10,1%	5 274	10,3%	4 711	9,8%	4 516	9,9%
от 45 г. до 49 г.	2 044	4,5%	2 052	5,2%	2 213	4,7%	2 044	3,7%	2 008	3,6%	1 874	3,6%	1 885	3,7%	1 621	3,4%	1 526	3,4%
от 50 г. до 54 г.	4 147	9,2%	4 023	10,2%	4 301	9,1%	4 116	7,5%	3 538	6,3%	3 309	6,3%	3 174	6,2%	2 709	5,6%	2 621	5,8%
от 55 г. до 59 г.	10 985	24,4%	7 594	19,2%	7 239	15,3%	10 262	18,7%	13 438	24,0%	10 503	20,1%	10 079	19,8%	9 010	18,7%	8 004	17,6%
от 60 г. до 64 г.	18 757	41,7%	16 505	41,8%	22 743	47,9%	26 709	48,7%	25 153	44,8%	24 431	46,8%	23 210	45,5%	22 458	46,7%	21 689	47,6%
от 65 г. до 69 г.	2 290	5,1%	2 690	6,8%	4 584	9,7%	5 808	10,6%	6 080	10,8%	6 335	12,1%	6 851	13,4%	6 886	14,3%	6 493	14,3%
от 70 г. до 74 г.	210	0,5%	265	0,7%	235	0,5%	255	0,5%	330	0,6%	387	0,7%	457	0,9%	539	1,1%	554	1,2%
от 75 г. до 79 г.	39	0,1%	51	0,1%	40	0,1%	39	0,1%	50	0,1%	74	0,1%	34	0,1%	90	0,2%	77	0,2%
над 80 г. и повече	42	0,1%	45	0,1%	36	0,1%	37	0,1%	40	0,1%	36	0,1%	42	0,1%	64	0,1%	46	0,1%

3.4. Брой и структура на пенсионерите с новоотпуснати лични пенсии за осигурителен стаж и възраст по групи възраст и пол за периода 2012 - 2020 г.

ВЪЗРАСТОВИ ГРУПИ	1.1.2012 г. - 31.12.2012 г.		1.1.2013 г. - 31.12.2013 г.		1.1.2014 г. - 31.12.2014 г.		1.1.2015 г. - 31.12.2015 г.		1.1.2016 г. - 31.12.2016 г.		1.1.2017 г. - 31.12.2017 г.		1.1.2018 г. - 31.12.2018 г.		1.1.2019 г. - 31.12.2019 г.		1.1.2020 г. - 31.12.2020 г.	
	ОБЩО	Процент от общия брой	ОБЩО	Процент от общия брой	ОБЩО	Процент от общия брой	ОБЩО	Процент от общия брой	ОБЩО	Процент от общия брой	ОБЩО	Процент от общия брой	ОБЩО	Процент от общия брой	ОБЩО	Процент от общия брой	ОБЩО	Процент от общия брой
ОБЩО (МЪЖЕ И ЖЕНИ)	42 141	100,0%	37 802	100,0%	53 954	100,0%	59 179	100,0%	53 312	100,0%	51 827	100,0%	51 029	100,0%	49 659	100,0%	46 913	100,0%
до 44 г.	6	0,01%	5	0,01%	4	0,01%	3	0,005%	2	0,004%	5	0,01%	3	0,01%	4	0,01%	3	0,01%
от 45 г. до 49 г.	486	1,2%	469	1,2%	513	1,0%	412	0,7%	307	0,6%	288	0,6%	198	0,4%	190	0,4%	179	0,4%
от 50 г. до 54 г.	1 873	4,4%	1 814	4,8%	1 953	3,6%	1 949	3,3%	1 429	2,7%	1 374	2,7%	1 243	2,4%	1 137	2,3%	1 060	2,3%
от 55 г. до 59 г.	5 636	13,4%	5 330	14,1%	6 602	12,2%	6 422	10,9%	4 531	8,5%	4 321	8,3%	4 254	8,3%	4 042	8,1%	3 480	7,4%
от 60 г. до 64 г.	27 445	65,1%	23 361	61,8%	33 330	61,8%	36 338	61,4%	32 909	61,7%	32 356	62,4%	31 501	61,7%	30 218	60,9%	29 110	62,1%
от 65 г. до 69 г.	6 481	15,4%	6 624	17,5%	11 352	21,0%	13 834	23,4%	13 846	26,0%	13 193	25,5%	13 505	26,5%	13 558	27,3%	12 688	27,0%
от 70 г. до 74 г.	165	0,4%	156	0,4%	168	0,31%	174	0,3%	234	0,4%	237	0,5%	258	0,5%	353	0,7%	333	0,7%
от 75 г. до 79 г.	37	0,1%	27	0,07%	22	0,04%	36	0,1%	37	0,1%	41	0,1%	41	0,1%	107	0,2%	40	0,1%
над 80 г. и повече	12	0,03%	16	0,04%	10	0,02%	11	0,02%	17	0,03%	12	0,02%	26	0,1%	50	0,1%	20	0,04%
МЪЖЕ - всичко	21 698	100,0%	19 964	100,0%	28 213	100,0%	28 638	100,0%	24 775	100,0%	23 981	100,0%	24 153	100,0%	23 554	100,0%	22 078	100,0%
до 44 г.							1	0,003%			1	0,004%	1	0,004%				
от 45 г. до 49 г.	414	1,9%	415	2,1%	455	1,6%	375	1,3%	276	1,1%	255	1,1%	166	0,7%	164	0,7%	152	0,7%
от 50 г. до 54 г.	928	4,3%	921	4,6%	1 013	3,6%	1 014	3,5%	767	3,1%	724	3,0%	680	2,8%	644	2,7%	597	2,7%
от 55 г. до 59 г.	4 699	21,7%	4 365	21,9%	5 551	19,7%	5 249	18,3%	3 794	15,3%	3 621	15,1%	3 558	14,7%	3 374	14,3%	2 949	13,4%
от 60 г. до 64 г.	11 052	50,9%	9 836	49,3%	13 849	49,1%	13 233	46,2%	11 381	45,9%	11 652	48,6%	12 072	50,0%	11 513	48,9%	10 988	49,8%
от 65 г. до 69 г.	4 425	20,4%	4 274	21,4%	7 192	25,5%	8 587	30,0%	8 348	33,7%	7 535	31,4%	7 466	30,9%	7 584	32,2%	7 139	32,3%
от 70 г. до 74 г.	138	0,6%	122	0,6%	128	0,5%	142	0,5%	166	0,7%	160	0,7%	162	0,7%	190	0,8%	220	1,0%
от 75 г. до 79 г.	32	0,1%	19	0,1%	17	0,1%	27	0,1%	29	0,1%	28	0,1%	33	0,1%	65	0,3%	24	0,1%
над 80 г. и повече	10	0,05%	12	0,1%	8	0,03%	10	0,03%	14	0,06%	5	0,02%	15	0,1%	20	0,1%	9	0,04%
ЖЕНИ - всичко	20 443	100,0%	17 838	100,0%	25 741	100,0%	30 541	100,0%	28 537	100,0%	27 846	100,0%	26 876	100,0%	26 105	100,0%	24 835	100,0%
до 44 г.	6	0,03%	5	0,03%	4	0,02%	2	0,01%	2	0,01%	4	0,01%	2	0,01%	4	0,02%	3	0,01%
от 45 г. до 49 г.	72	0,4%	54	0,3%	58	0,2%	37	0,1%	31	0,1%	33	0,1%	32	0,1%	26	0,1%	27	0,1%
от 50 г. до 54 г.	945	4,6%	893	5,0%	940	3,7%	935	3,1%	662	2,3%	650	2,3%	563	2,1%	493	1,9%	463	1,9%
от 55 г. до 59 г.	937	4,6%	965	5,4%	1 051	4,1%	1 173	3,8%	737	2,6%	700	2,5%	696	2,6%	668	2,6%	531	2,1%
от 60 г. до 64 г.	16 393	80,2%	13 525	75,8%	19 481	75,7%	23 105	75,7%	21 528	75,4%	20 704	74,4%	19 429	72,3%	18 705	71,7%	18 122	73,0%
от 65 г. до 69 г.	2 056	10,1%	2 350	13,2%	4 160	16,2%	5 247	17,2%	5 498	19,3%	5 658	20,3%	6 039	22,5%	5 974	22,9%	5 549	22,3%
от 70 г. до 74 г.	27	0,1%	34	0,2%	40	0,2%	32	0,1%	68	0,2%	77	0,3%	96	0,4%	163	0,6%	113	0,5%
от 75 г. до 79 г.	5	0,02%	8	0,04%	5	0,02%	9	0,03%	8	0,03%	13	0,05%	8	0,03%	42	0,2%	16	0,1%
над 80 г. и повече	2	0,01%	4	0,02%	2	0,01%	1	0,003%	3	0,01%	7	0,03%	11	0,04%	30	0,1%	11	0,04%

3.5. Брой и структура на пенсионерите с новоотпуснати наследствени пенсии за осигурителен стаж и възраст по групи възраст и пол за периода 2012 - 2020 г.

ВЪЗРАСТОВИ ГРУПИ	1.1.2012 г. - 31.12.2012 г.		1.1.2013 г. - 31.12.2013 г.		1.1.2014 г. - 31.12.2014 г.		1.1.2015 г. - 31.12.2015 г.		1.1.2016 г. - 31.12.2016 г.		1.1.2017 г. - 31.12.2017 г.		1.1.2018 г. - 31.12.2018 г.		1.1.2019 г. - 31.12.2019 г.		1.1.2020 г. - 31.12.2020 г.	
	ОБЩО	Процент от общия брой	ОБЩО	Процент от общия брой	ОБЩО	Процент от общия брой	ОБЩО	Процент от общия брой	ОБЩО	Процент от общия брой	ОБЩО	Процент от общия брой	ОБЩО	Процент от общия брой	ОБЩО	Процент от общия брой	ОБЩО	Процент от общия брой
ОБЩО (МЪЖЕ И ЖЕНИ)	2 405	100,0%	1 850	100,0%	1 730	100,0%	2 255	100,0%	2 842	100,0%	2 369	100,0%	2 183	100,0%	2 225	100,0%	2 080	100,0%
до 44 г.	249	10,4%	209	11,3%	200	11,6%	170	7,5%	208	7,3%	182	7,7%	190	8,7%	170	7,6%	142	6,8%
от 45 г. до 49 г.	2	0,1%			1	0,1%			2	0,1%			1	0,05%			1	0,05%
от 50 г. до 54 г.	5	0,2%	1	0,1%			1	0,04%	1	0,04%								
от 55 г. до 59 г.	1 331	55,3%	665	35,9%	588	34,0%	996	44,2%	1 544	54,3%	999	42,2%	907	41,5%	818	36,8%	723	34,8%
от 60 г. до 64 г.	614	25,5%	729	39,4%	712	41,2%	776	34,4%	767	27,0%	815	34,4%	667	30,6%	797	35,8%	748	36,0%
от 65 г. до 69 г.	110	4,6%	146	7,9%	136	7,9%	207	9,2%	206	7,2%	258	10,9%	302	13,8%	309	13,9%	316	15,2%
от 70 г. до 74 г.	38	1,6%	47	2,5%	41	2,4%	52	2,3%	57	2,0%	49	2,1%	63	2,9%	73	3,3%	78	3,8%
от 75 г. до 79 г.	23	1,0%	25	1,4%	23	1,3%	22	1,0%	28	1,0%	45	1,9%	28	1,3%	31	1,4%	43	2,1%
над 80 г. и повече	33	1,4%	28	1,5%	29	1,7%	31	1,4%	29	1,0%	21	0,9%	25	1,1%	27	1,2%	29	1,4%
МЪЖЕ - всичко	328	100,0%	266	100,0%	233	100,0%	222	100,0%	254	100,0%	252	100,0%	229	100,0%	212	100,0%	217	100,0%
до 44 г.	128	39,0%	98	36,8%	93	39,9%	71	32,0%	106	41,7%	87	34,5%	84	36,7%	77	36,3%	64	29,5%
от 45 г. до 49 г.	2	0,6%			1	0,4%			2	0,8%								
от 50 г. до 54 г.	3	0,9%																
от 55 г. до 59 г.	47	14,3%	10	3,8%			2	0,9%	14	5,5%	17	6,7%	15	6,6%	12	5,7%	11	5,1%
от 60 г. до 64 г.	115	35,1%	125	47,0%	107	45,9%	100	45,0%	96	37,8%	102	40,5%	80	34,9%	75	35,4%	77	35,5%
от 65 г. до 69 г.	19	5,8%	26	9,8%	21	9,0%	33	14,9%	25	9,8%	32	12,7%	32	14,0%	28	13,2%	44	20,3%
от 70 г. до 74 г.	9	2,7%	4	1,5%	7	3,0%	11	5,0%	6	2,4%	6	2,4%	6	2,6%	12	5,7%	12	5,5%
от 75 г. до 79 г.	1	0,3%	1	0,4%			2	0,9%	3	1,2%	6	2,4%	10	4,4%	5	2,4%	5	2,3%
над 80 г. и повече	4	1,2%	2	0,8%	4	1,7%	3	1,4%	2	0,8%	2	0,8%	2	0,9%	3	1,4%	4	1,8%
ЖЕНИ - всичко	2 077	100,0%	1 584	100,0%	1 497	100,0%	2 033	100,0%	2 588	100,0%	2 117	100,0%	1 954	100,0%	2 013	100,0%	1 863	100,0%
до 44 г.	121	5,8%	111	7,0%	107	7,1%	99	4,9%	102	3,9%	95	4,5%	106	5,4%	93	4,6%	78	4,2%
от 45 г. до 49 г.													1	0,1%			1	0,1%
от 50 г. до 54 г.	2	0,1%	1	0,1%			1	0,05%	1	0,04%								
от 55 г. до 59 г.	1284	61,8%	655	41,4%	588	39,3%	994	48,9%	1530	59,1%	982	46,4%	892	45,6%	806	40,0%	712	38,2%
от 60 г. до 64 г.	499	24,0%	604	38,1%	605	40,4%	676	33,3%	671	25,9%	713	33,7%	587	30,0%	722	35,9%	671	36,0%
от 65 г. до 69 г.	91	4,4%	120	7,6%	115	7,7%	174	8,6%	181	7,0%	226	10,7%	270	13,8%	281	14,0%	272	14,6%
от 70 г. до 74 г.	29	1,4%	43	2,7%	34	2,3%	41	2,0%	51	2,0%	43	2,0%	57	2,9%	61	3,0%	66	3,5%
от 75 г. до 79 г.	22	1,1%	24	1,5%	23	1,5%	20	1,0%	25	1,0%	39	1,84%	18	0,9%	26	1,3%	38	2,0%
над 80 г. и повече	29	1,4%	26	1,6%	25	1,7%	28	1,4%	27	1,0%	19	0,9%	23	1,2%	24	1,2%	25	1,3%

3.6. Брой и структура на пенсионерите с новоотпуснати пенсии (лични и наследствени) за осигурителен стаж и възраст за периода 2012 - 2020 г.

ВЪЗРАСТОВИ ГРУПИ	1.1.2012 г. - 31.12.2012 г.		1.1.2013 г. - 31.12.2013 г.		1.1.2014 г. - 31.12.2014 г.		1.1.2015 г. - 31.12.2015 г.		1.1.2016 г. - 31.12.2016 г.		1.1.2017 г. - 31.12.2017 г.		1.1.2018 г. - 31.12.2018 г.		1.1.2019 г. - 31.12.2019 г.		1.1.2020 г. - 31.12.2020 г.	
	ОБЩО	Процент от общия брой	ОБЩО	Процент от общия брой	ОБЩО	Процент от общия брой	ОБЩО	Процент от общия брой	ОБЩО	Процент от общия брой	ОБЩО	Процент от общия брой	ОБЩО	Процент от общия брой	ОБЩО	Процент от общия брой	ОБЩО	Процент от общия брой
ОБЩО (МЪЖЕ И ЖЕНИ)	44 546	100,0%	39 652	100,0%	55 684	100,0%	61 434	100,0%	56 154	100,0%	54 196	100,0%	53 212	100,0%	51 884	100,0%	48 993	100,0%
до 44 г.	255	0,6%	214	0,5%	204	0,4%	173	0,3%	210	0,4%	187	0,3%	193	0,4%	174	0,3%	145	0,3%
от 45 г. до 49 г.	488	1,1%	469	1,2%	514	0,9%	412	0,7%	309	0,6%	288	0,5%	199	0,4%	190	0,4%	180	0,4%
от 50 г. до 54 г.	1 878	4,2%	1 815	4,6%	1 953	3,5%	1 950	3,2%	1 430	2,5%	1 374	2,5%	1 243	2,3%	1 137	2,2%	1 060	2,2%
от 55 г. до 59 г.	6 967	15,6%	5 995	15,1%	7 190	12,9%	7 418	12,1%	6 075	10,8%	5 320	9,8%	5 161	9,7%	4 860	9,4%	4 203	8,6%
от 60 г. до 64 г.	28 059	63,0%	24 090	60,8%	34 042	61,1%	37 114	60,4%	33 676	60,0%	33 171	61,2%	32 168	60,5%	31 015	59,8%	29 858	60,9%
от 65 г. до 69 г.	6 591	14,8%	6 770	17,1%	11 488	20,6%	14 041	22,9%	14 052	25,0%	13 451	24,8%	13 807	25,9%	13 867	26,7%	13 004	26,5%
от 70 г. до 74 г.	203	0,5%	203	0,5%	209	0,4%	226	0,4%	291	0,5%	286	0,5%	321	0,6%	426	0,8%	411	0,8%
от 75 г. до 79 г.	60	0,1%	52	0,1%	45	0,1%	58	0,1%	65	0,1%	86	0,2%	69	0,1%	138	0,3%	83	0,2%
над 80 г. и повече	45	0,1%	44	0,1%	39	0,1%	42	0,1%	46	0,1%	33	0,1%	51	0,1%	77	0,1%	49	0,1%
МЪЖЕ - всичко	22 026	100,0%	20 230	100,0%	28 446	100,0%	28 860	100,0%	25 029	100,0%	24 233	100,0%	24 382	100,0%	23 766	100,0%	22 295	100,0%
до 44 г.	128	0,6%	98	0,5%	93	0,3%	72	0,2%	106	0,4%	88	0,4%	85	0,3%	77	0,3%	64	0,3%
от 45 г. до 49 г.	416	1,9%	415	2,1%	456	1,6%	375	1,3%	278	1,1%	255	1,1%	166	0,7%	164	0,7%	152	0,7%
от 50 г. до 54 г.	931	4,2%	921	4,6%	1 013	3,6%	1 014	3,5%	767	3,1%	724	3,0%	680	2,8%	644	2,7%	597	2,7%
от 55 г. до 59 г.	4 746	21,5%	4 375	21,6%	5 551	19,5%	5 251	18,2%	3 808	15,2%	3 638	15,0%	3 573	14,7%	3 386	14,2%	2 960	13,3%
от 60 г. до 64 г.	11 167	50,7%	9 961	49,2%	13 956	49,1%	13 333	46,2%	11 477	45,9%	11 754	48,5%	12 152	49,8%	11 588	48,8%	11 065	49,6%
от 65 г. до 69 г.	4 444	20,2%	4 300	21,3%	7 213	25,4%	8 620	29,9%	8 373	33,5%	7 567	31,2%	7 498	30,8%	7 612	32,0%	7 183	32,2%
от 70 г. до 74 г.	147	0,7%	126	0,6%	135	0,5%	153	0,5%	172	0,7%	166	0,7%	168	0,7%	202	0,8%	232	1,0%
от 75 г. до 79 г.	33	0,1%	20	0,1%	17	0,1%	29	0,1%	32	0,1%	34	0,1%	43	0,2%	70	0,3%	29	0,1%
над 80 г. и повече	14	0,1%	14	0,1%	12	0,04%	13	0,05%	16	0,1%	7	0,03%	17	0,1%	23	0,1%	13	0,1%
ЖЕНИ - всичко	22 520	100,0%	19 422	100,0%	27 238	100,0%	32 574	100,0%	31 125	100,0%	29 963	100,0%	28 830	100,0%	28 118	100,0%	26 698	100,0%
до 44 г.	127	0,6%	116	0,6%	111	0,4%	101	0,3%	104	0,3%	99	0,3%	108	0,4%	97	0,3%	81	0,3%
от 45 г. до 49 г.	72	0,3%	54	0,3%	58	0,2%	37	0,1%	31	0,1%	33	0,1%	33	0,1%	26	0,1%	28	0,1%
от 50 г. до 54 г.	947	4,2%	894	4,6%	940	3,5%	936	2,9%	663	2,1%	650	2,2%	563	2,0%	493	1,8%	463	1,7%
от 55 г. до 59 г.	2 221	9,9%	1 620	8,3%	1 639	6,0%	2 167	6,7%	2 267	7,3%	1 682	5,6%	1 588	5,5%	1 474	5,2%	1 243	4,7%
от 60 г. до 64 г.	16 892	75,0%	14 129	72,7%	20 086	73,7%	23 781	73,0%	22 199	71,3%	21 417	71,5%	20 016	69,4%	19 427	69,1%	18 793	70,4%
от 65 г. до 69 г.	2 147	9,5%	2 470	12,7%	4 275	15,7%	5 421	16,6%	5 679	18,2%	5 884	19,6%	6 309	21,9%	6 255	22,2%	5 821	21,8%
от 70 г. до 74 г.	56	0,2%	77	0,4%	74	0,3%	73	0,2%	119	0,4%	120	0,4%	153	0,5%	224	0,8%	179	0,7%
от 75 г. до 79 г.	27	0,1%	32	0,2%	28	0,1%	29	0,1%	33	0,1%	52	0,2%	26	0,1%	68	0,2%	54	0,2%
над 80 г. и повече	31	0,1%	30	0,2%	27	0,1%	29	0,1%	30	0,1%	26	0,1%	34	0,1%	54	0,2%	36	0,1%

3.7. Брой и структура на пенсионерите с новоотпуснати лични пенсии за инвалидност поради общо заболяване по групи възраст и пол за периода 2012 - 2020 г.

ВЪЗРАСТОВИ ГРУПИ	1.1.2012 г. - 31.12.2012 г.		1.1.2013 г. - 31.12.2013 г.		1.1.2014 г. - 31.12.2014 г.		1.1.2015 г. - 31.12.2015 г.		1.1.2016 г. - 31.12.2016 г.		1.1.2017 г. - 31.12.2017 г.		1.1.2018 г. - 31.12.2018 г.		1.1.2019 г. - 31.12.2019 г.		1.1.2020 г. - 31.12.2020 г.	
	ОБЩО	Процент от общия брой	ОБЩО	Процент от общия брой	ОБЩО	Процент от общия брой	ОБЩО	Процент от общия брой	ОБЩО	Процент от общия брой	ОБЩО	Процент от общия брой	ОБЩО	Процент от общия брой	ОБЩО	Процент от общия брой	ОБЩО	Процент от общия брой
ОБЩО (МЪЖЕ И ЖЕНИ)	27 452	100,0%	28 217	100,0%	30 147	100,0%	29 113	100,0%	26 322	100,0%	25 638	100,0%	25 905	100,0%	22 472	100,0%	21 634	100,0%
до 44 г.	5 572	20,3%	5 591	19,8%	5 537	18,4%	4 987	17,1%	4 642	17,6%	4 441	17,3%	4 443	17,2%	3 865	17,2%	3 633	16,8%
от 45 г. до 49 г.	3 628	13,2%	3 692	13,1%	3 846	12,8%	3 633	12,5%	3 397	12,9%	3 312	12,9%	3 299	12,7%	2 755	12,3%	2 606	12,0%
от 50 г. до 54 г.	6 147	22,4%	5 957	21,1%	6 361	21,1%	5 994	20,6%	5 205	19,8%	5 022	19,6%	4 920	19,0%	4 138	18,4%	3 974	18,4%
от 55 г. до 59 г.	7 595	27,7%	7 620	27,0%	8 371	27,8%	8 080	27,8%	7 102	27,0%	6 873	26,8%	6 775	26,2%	5 781	25,7%	5 417	25,0%
от 60 г. до 64 г.	4 227	15,4%	4 937	17,5%	5 418	18,0%	5 648	19,4%	5 177	19,7%	5 149	20,1%	5 459	21,1%	4 777	21,3%	4 778	22,1%
от 65 г. до 69 г.	260	0,9%	396	1,4%	566	1,9%	734	2,5%	749	2,8%	773	3,0%	939	3,6%	1 070	4,8%	1 114	5,1%
от 70 г. до 74 г.	21	0,1%	22	0,1%	43	0,1%	34	0,1%	44	0,2%	56	0,2%	63	0,2%	76	0,3%	91	0,4%
от 75 г. до 79 г.	1	0,004%	2	0,01%	4	0,01%	2	0,01%	3	0,01%	11	0,04%	5	0,02%	6	0,03%	19	0,09%
над 80 г. и повече	1	0,004%			1	0,003%	1	0,003%	3	0,01%	1	0,004%	2	0,01%	4	0,02%	2	0,01%
МЪЖЕ - всичко	14 526	100,0%	14 771	100,0%	15 776	100,0%	15 262	100,0%	13 706	100,0%	13 569	100,0%	13 663	100,0%	11 806	100,0%	11 480	100,0%
до 44 г.	2 509	17,3%	2 520	17,1%	2 542	16,1%	2 296	15,0%	2 150	15,7%	2 156	15,9%	2 061	15,1%	1 723	14,6%	1 637	14,3%
от 45 г. до 49 г.	1 745	12,0%	1 778	12,0%	1 767	11,2%	1 751	11,5%	1 602	11,7%	1 580	11,6%	1 574	11,5%	1 282	10,9%	1 214	10,6%
от 50 г. до 54 г.	3 045	21,0%	2 887	19,5%	3 098	19,6%	2 935	19,2%	2 490	18,2%	2 459	18,1%	2 415	17,7%	2 015	17,1%	1 934	16,8%
от 55 г. до 59 г.	3 961	27,3%	3 933	26,6%	4 300	27,3%	4 084	26,8%	3 650	26,6%	3 545	26,1%	3 517	25,7%	3 020	25,6%	2 891	25,2%
от 60 г. до 64 г.	3 070	21,1%	3 383	22,9%	3 665	23,2%	3 690	24,2%	3 310	24,2%	3 298	24,3%	3 456	25,3%	3 029	25,7%	3 055	26,6%
от 65 г. до 69 г.	182	1,3%	259	1,8%	375	2,4%	484	3,2%	474	3,5%	501	3,7%	597	4,4%	692	5,9%	697	6,1%
от 70 г. до 74 г.	12	0,1%	11	0,1%	24	0,2%	21	0,1%	27	0,2%	26	0,2%	37	0,3%	40	0,3%	43	0,4%
от 75 г. до 79 г.	1	0,01%			4	0,03%			1	0,01%	3	0,02%	4	0,03%	3	0,03%	9	0,08%
над 80 г. и повече	1	0,01%			1	0,01%	1	0,01%	2	0,01%	1	0,01%	2	0,01%	2	0,02%		
ЖЕНИ - всичко	12 926	100,0%	13 446	100,0%	14 371	100,0%	13 851	100,0%	12 616	100,0%	12 069	100,0%	12 242	100,0%	10 666	100,0%	10 154	100,0%
до 44 г.	3 063	23,7%	3 071	22,8%	2 995	20,8%	2 691	19,4%	2 492	19,8%	2 285	18,9%	2 382	19,5%	2 142	20,1%	1 996	19,7%
от 45 г. до 49 г.	1 883	14,6%	1 914	14,2%	2 079	14,5%	1 882	13,6%	1 795	14,2%	1 732	14,4%	1 725	14,1%	1 473	13,8%	1 392	13,7%
от 50 г. до 54 г.	3 102	24,0%	3 070	22,8%	3 263	22,7%	3 059	22,1%	2 715	21,5%	2 563	21,2%	2 505	20,5%	2 123	19,9%	2 040	20,1%
от 55 г. до 59 г.	3 634	28,1%	3 687	27,4%	4 071	28,3%	3 996	28,8%	3 452	27,4%	3 328	27,6%	3 258	26,6%	2 761	25,9%	2 526	24,9%
от 60 г. до 64 г.	1 157	9,0%	1 554	11,6%	1 753	12,2%	1 958	14,1%	1 867	14,8%	1 851	15,3%	2 003	16,4%	1 748	16,4%	1 723	17,0%
от 65 г. до 69 г.	78	0,6%	137	1,0%	191	1,3%	250	1,8%	275	2,2%	272	2,3%	342	2,8%	378	3,5%	417	4,1%
от 70 г. до 74 г.	9	0,1%	11	0,1%	19	0,1%	13	0,1%	17	0,1%	30	0,2%	26	0,2%	36	0,3%	48	0,5%
от 75 г. до 79 г.			2	0,01%			2	0,01%	2	0,02%	8	0,1%	1	0,01%	3	0,03%	10	0,1%
над 80 г. и повече									1	0,01%					2	0,02%	2	0,02%

3.8. Брой и структура на пенсионерите с новоотпуснати наследствени пенсии за инвалидност поради общо заболяване по групи възраст и пол за периода 2012 - 2020 г.

ВЪЗРАСТОВИ ГРУПИ	1.1.2012 г. - 31.12.2012 г.		1.1.2013 г. - 31.12.2013 г.		1.1.2014 г. - 31.12.2014 г.		1.1.2015 г. - 31.12.2015 г.		1.1.2016 г. - 31.12.2016 г.		1.1.2017 г. - 31.12.2017 г.		1.1.2018 г. - 31.12.2018 г.		1.1.2019 г. - 31.12.2019 г.		1.1.2020 г. - 31.12.2020 г.	
	ОБЩО	Процент от общия брой	ОБЩО	Процент от общия брой	ОБЩО	Процент от общия брой	ОБЩО	Процент от общия брой	ОБЩО	Процент от общия брой	ОБЩО	Процент от общия брой	ОБЩО	Процент от общия брой	ОБЩО	Процент от общия брой	ОБЩО	Процент от общия брой
ОБЩО (МЪЖЕ И ЖЕНИ)	10 531	100,0%	7 465	100,0%	6 747	100,0%	9 195	100,0%	12 930	100,0%	11 125	100,0%	10 580	100,0%	10 260	100,0%	9 556	100,0%
до 44 г.	3 936	37,4%	3 805	51,0%	3 751	55,6%	3 301	35,9%	3 250	25,1%	3 463	31,1%	3 095	29,3%	3 108	30,3%	3 134	32,8%
от 45 г. до 49 г.									1	0,01%				1	0,01%	1	0,01%	
от 50 г. до 54 г.	1	0,01%	2	0,03%			2	0,02%	1	0,01%			2	0,02%	3	0,03%	2	0,02%
от 55 г. до 59 г.	5 334	50,7%	2 294	30,7%	1 320	19,6%	3 730	40,6%	7 438	57,5%	5 500	49,4%	5 294	50,0%	4 756	46,4%	4 174	43,7%
от 60 г. до 64 г.	1 161	11,0%	1 225	16,4%	1 476	21,9%	1 964	21,4%	2 029	15,7%	1 872	16,8%	1 849	17,5%	1 994	19,4%	1 841	19,3%
от 65 г. до 69 г.	86	0,8%	115	1,5%	181	2,7%	175	1,9%	187	1,4%	251	2,3%	311	2,9%	357	3,5%	352	3,7%
от 70 г. до 74 г.	8	0,1%	14	0,2%	18	0,3%	18	0,2%	17	0,1%	28	0,3%	19	0,2%	36	0,4%	43	0,4%
от 75 г. до 79 г.	4	0,04%	3	0,04%			3	0,03%	7	0,1%	7	0,06%	4	0,04%	4	0,04%	8	0,08%
над 80 г. и повече	1	0,01%	7	0,1%	1	0,01%	2	0,02%			4	0,04%	6	0,1%	1	0,01%	1	0,01%
МЪЖЕ - всичко	3 151	100,0%	2 685	100,0%	2 668	100,0%	2 812	100,0%	3 151	100,0%	3 095	100,0%	2 926	100,0%	2 884	100,0%	2 778	100,0%
до 44 г.	1 908	60,6%	1 923	71,6%	1 878	70,4%	1 630	58,0%	1 620	51,4%	1 694	54,7%	1 515	51,8%	1 545	53,6%	1 528	55,0%
от 45 г. до 49 г.									1	0,03%								
от 50 г. до 54 г.			1	0,04%			1	0,04%									1	0,04%
от 55 г. до 59 г.	647	20,5%	196	7,3%	5	0,2%	2	0,1%	384	12,2%	459	14,8%	500	17,1%	355	12,3%	290	10,4%
от 60 г. до 64 г.	546	17,3%	504	18,8%	688	25,8%	1094	38,9%	1048	33,3%	832	26,9%	765	26,1%	822	28,5%	792	28,5%
от 65 г. до 69 г.	43	1,4%	55	2,0%	90	3,4%	77	2,7%	87	2,8%	99	3,2%	137	4,7%	147	5,1%	141	5,1%
от 70 г. до 74 г.	4	0,1%	5	0,2%	7	0,3%	6	0,2%	8	0,3%	6	0,2%	7	0,2%	13	0,5%	23	0,8%
от 75 г. до 79 г.	2	0,1%					1	0,04%	3	0,1%	4	0,1%	1	0,03%	2	0,1%	3	0,1%
над 80 г. и повече	1	0,03%	1	0,04%			1	0,04%			1	0,03%	1	0,03%				
ЖЕНИ - всичко	7 380	100,0%	4 780	100,0%	4 079	100,0%	6 383	100,0%	9 779	100,0%	8 030	100,0%	7 654	100,0%	7 376	100,0%	6 778	100,0%
до 44 г.	2 028	27,5%	1 882	39,4%	1 873	45,9%	1 671	26,2%	1 630	16,7%	1 769	22,0%	1 580	20,6%	1 563	21,2%	1 606	23,7%
от 45 г. до 49 г.														1	0,01%	1	0,01%	
от 50 г. до 54 г.	1	0,01%	1	0,02%			1	0,02%	1	0,01%			2	0,03%	3	0,04%	1	0,01%
от 55 г. до 59 г.	4 687	63,5%	2 098	43,9%	1 315	32,2%	3 728	58,4%	7 054	72,1%	5 041	62,8%	4 794	62,6%	4 401	59,7%	3 884	57,3%
от 60 г. до 64 г.	615	8,3%	721	15,1%	788	19,3%	870	13,6%	981	10,0%	1 040	13,0%	1 084	14,2%	1 172	15,9%	1 049	15,5%
от 65 г. до 69 г.	43	0,6%	60	1,3%	91	2,2%	98	1,5%	100	1,0%	152	1,9%	174	2,3%	210	2,8%	211	3,1%
от 70 г. до 74 г.	4	0,05%	9	0,2%	11	0,3%	12	0,2%	9	0,1%	22	0,3%	12	0,2%	23	0,3%	20	0,3%
от 75 г. до 79 г.	2	0,03%	3	0,06%			2	0,03%	4	0,04%	3	0,04%	3	0,04%	2	0,03%	5	0,07%
над 80 г. и повече			6	0,1%	1	0,02%	1	0,02%			3	0,04%	5	0,1%	1	0,01%	1	0,01%

3.9. Брой и структура на пенсионерите с новоотпуснати пенсии (лични и наследствени) за инвалидност поради общо заболяване по групи възраст и пол за периода 2012 - 2020 г.

ВЪЗРАСТОВИ ГРУПИ	1.1.2012 г. - 31.12.2012 г.		1.1.2013 г. - 31.12.2013 г.		1.1.2014 г. - 31.12.2014 г.		1.1.2015 г. - 31.12.2015 г.		1.1.2016 г. - 31.12.2016 г.		1.1.2017 г. - 31.12.2017 г.		1.1.2018 г. - 31.12.2018 г.		1.1.2019 г. - 31.12.2019 г.		1.1.2020 г. - 31.12.2020 г.	
	ОБЩО	Процент от общия брой	ОБЩО	Процент от общия брой	ОБЩО	Процент от общия брой	ОБЩО	Процент от общия брой	ОБЩО	Процент от общия брой	ОБЩО	Процент от общия брой	ОБЩО	Процент от общия брой	ОБЩО	Процент от общия брой	ОБЩО	Процент от общия брой
ОБЩО (МЪЖЕ И ЖЕНИ)	37 983	100,0%	35 682	100,0%	36 894	100,0%	38 308	100,0%	39 252	100,0%	36 763	100,0%	36 485	100,0%	32 732	100,0%	31 190	100,0%
до 44 г.	9 508	25,0%	9 396	26,3%	9 288	25,2%	8 288	21,6%	7 892	20,1%	7 904	21,5%	7 538	20,7%	6 973	21,3%	6 767	21,7%
от 45 г. до 49 г.	3 628	9,6%	3 692	10,3%	3 846	10,4%	3 633	9,5%	3 398	8,7%	3 312	9,0%	3 299	9,0%	2 756	8,4%	2 607	8,4%
от 50 г. до 54 г.	6 148	16,2%	5 959	16,7%	6 361	17,2%	5 996	15,7%	5 206	13,3%	5 022	13,7%	4 922	13,5%	4 141	12,7%	3 976	12,7%
от 55 г. до 59 г.	12 929	34,0%	9 914	27,8%	9 691	26,3%	11 810	30,8%	14 540	37,0%	12 373	33,7%	12 069	33,1%	10 537	32,2%	9 591	30,8%
от 60 г. до 64 г.	5 388	14,2%	6 162	17,3%	6 894	18,7%	7 612	19,9%	7 206	18,4%	7 021	19,1%	7 308	20,0%	6 771	20,7%	6 619	21,2%
от 65 г. до 69 г.	346	0,9%	511	1,4%	747	2,0%	909	2,4%	936	2,4%	1 024	2,8%	1 250	3,4%	1 427	4,4%	1 466	4,7%
от 70 г. до 74 г.	29	0,1%	36	0,1%	61	0,2%	52	0,1%	61	0,2%	84	0,2%	82	0,2%	112	0,3%	134	0,4%
от 75 г. до 79 г.	5	0,01%	5	0,01%	4	0,01%	5	0,01%	10	0,03%	18	0,05%	9	0,02%	10	0,03%	27	0,09%
над 80 г. и повече	2	0,01%	7	0,02%	2	0,01%	3	0,01%	3	0,01%	5	0,01%	8	0,02%	5	0,02%	3	0,01%
МЪЖЕ - всичко	17 677	100,0%	17 456	100,0%	18 444	100,0%	18 074	100,0%	16 857	100,0%	16 664	100,0%	16 589	100,0%	14 690	100,0%	14 258	100,0%
до 44 г.	4 417	25,0%	4 443	25,5%	4 420	24,0%	3 926	21,7%	3 770	22,4%	3 850	23,1%	3 576	21,6%	3 268	22,2%	3 165	22,2%
от 45 г. до 49 г.	1 745	9,9%	1 778	10,2%	1 767	9,6%	1 751	9,7%	1 603	9,5%	1 580	9,5%	1 574	9,5%	1 282	8,7%	1 214	8,5%
от 50 г. до 54 г.	3 045	17,2%	2 888	16,5%	3 098	16,8%	2 936	16,2%	2 490	14,8%	2 459	14,8%	2 415	14,6%	2 015	13,7%	1 935	13,6%
от 55 г. до 59 г.	4 608	26,1%	4 129	23,7%	4 305	23,3%	4 086	22,6%	4 034	23,9%	4 004	24,0%	4 017	24,2%	3 375	23,0%	3 181	22,3%
от 60 г. до 64 г.	3 616	20,5%	3 887	22,3%	4 353	23,6%	4 784	26,5%	4 358	25,9%	4 130	24,8%	4 221	25,4%	3 851	26,2%	3 847	27,0%
от 65 г. до 69 г.	225	1,3%	314	1,8%	465	2,5%	561	3,1%	561	3,3%	600	3,6%	734	4,4%	839	5,7%	838	5,9%
от 70 г. до 74 г.	16	0,1%	16	0,1%	31	0,2%	27	0,1%	35	0,2%	32	0,2%	44	0,3%	53	0,4%	66	0,5%
от 75 г. до 79 г.	3	0,02%			4	0,02%	1	0,01%	4	0,02%	7	0,04%	5	0,03%	5	0,03%	12	0,08%
над 80 г. и повече	2	0,01%	1	0,01%	1	0,01%	2	0,01%	2	0,01%	2	0,01%	3	0,02%	2	0,01%		
ЖЕНИ - всичко	20 306	100,0%	18 226	100,0%	18 450	100,0%	20 234	100,0%	22 395	100,0%	20 099	100,0%	19 896	100,0%	18 042	100,0%	16 932	100,0%
до 44 г.	5 091	25,1%	4 953	27,2%	4 868	26,4%	4 362	21,6%	4 122	18,4%	4 054	20,2%	3 962	19,9%	3 705	20,5%	3 602	21,3%
от 45 г. до 49 г.	1 883	9,3%	1 914	10,5%	2 079	11,3%	1 882	9,3%	1 795	8,0%	1 732	8,6%	1 725	8,7%	1 474	8,2%	1 393	8,2%
от 50 г. до 54 г.	3 103	15,3%	3 071	16,8%	3 263	17,7%	3 060	15,1%	2 716	12,1%	2 563	12,8%	2 507	12,6%	2 126	11,8%	2 041	12,1%
от 55 г. до 59 г.	8 321	41,0%	5 785	31,7%	5 386	29,2%	7 724	38,2%	10 506	46,9%	8 369	41,6%	8 052	40,5%	7 162	39,7%	6 410	37,9%
от 60 г. до 64 г.	1 772	8,7%	2 275	12,5%	2 541	13,8%	2 828	14,0%	2 848	12,7%	2 891	14,4%	3 087	15,5%	2 920	16,2%	2 772	16,4%
от 65 г. до 69 г.	121	0,6%	197	1,1%	282	1,5%	348	1,7%	375	1,7%	424	2,1%	516	2,6%	588	3,3%	628	3,7%
от 70 г. до 74 г.	13	0,1%	20	0,1%	30	0,2%	25	0,1%	26	0,1%	52	0,3%	38	0,2%	59	0,3%	68	0,4%
от 75 г. до 79 г.	2	0,01%	5	0,03%			4	0,02%	6	0,03%	11	0,1%	4	0,02%	5	0,03%	15	0,09%
над 80 г. и повече					1	0,01%	1	0,005%	1	0,004%	3	0,01%	5	0,03%	3	0,02%	3	0,02%

3.10. Брой на пенсионерите с лични пенсии по възрастови групи, видове пенсии и пол към 31.12 .2020 г.

ВЪЗРАСТОВИ ГРУПИ	ОБЩО		I. ФОНД "ПЕНСИИ"									II. ФОНД "ПЕНСИИ ЗА ЛИЦАТА ПО ЧЛ. 69":			
	ОБЩО	Процент от общия брой	ОБЩО	Процент от общия брой	Инвалид. общо заболяване	Пенсии за ОСВ	Пенсии за ОСВ - ЗПЗСК	Инвалид. общо заболяване - ЗПЗСК	Инвалид. общо заболяване - СВОК на ТПК	Пенсии за ОСВ - СВОК на ТПК	Частни занаятчии, търговци и др.	ОБЩО	Процент от общия брой	Инвалид. общо заболяване	Пенсии за ОСВ
ОБЩО (МЪЖЕ И ЖЕНИ)	2 006 496	100,0%	1 856 755	100,0%	370 067	1 482 003	178	304	605	3 549	49	86 675	100,0%	44	86 631
до 44 г.	66 067	3,3%	33 972	1,8%	33 970	1			1			84	0,1%	2	82
от 45 г. до 49 г.	34 258	1,7%	26 434	1,4%	25 724	694			16			360	0,4%	5	355
от 50 г. до 54 г.	58 769	2,9%	43 822	2,4%	40 364	3 412			46			9 612	11,1%	13	9 599
от 55 г. до 59 г.	98 108	4,9%	79 170	4,3%	60 931	18 184			55			15 161	17,5%	12	15 149
от 60 г. до 64 г.	242 228	12,1%	221 649	11,9%	74 804	146 768		1	76			17 447	20,1%	3	17 444
от 65 г. до 69 г.	419 748	20,9%	401 380	21,6%	60 882	340 376		9	108	4	1	16 137	18,6%	5	16 132
от 70 г. до 74 г.	439 702	21,9%	421 969	22,7%	43 130	378 625		27	130	56	1	13 586	15,7%	4	13 582
от 75 г. до 79 г.	297 801	14,8%	288 630	15,5%	17 265	270 329		63	102	869	2	6 768	7,8%		6 768
над 80 г. и повече	349 815	17,4%	339 729	18,3%	12 997	323 614	178	204	71	2 620	45	7 520	8,7%		7 520
МЪЖЕ - всичко	849 545	100,0%	728 350	100,0%	164 575	563 201	1	38	127	390	18	83 802	100,0%	41	83 761
до 44 г.	35 679	4,2%	16 628	2,3%	16 628							83	0,1%	1	82
от 45 г. до 49 г.	17 372	2,0%	12 272	1,7%	11 609	656			7			357	0,4%	5	352
от 50 г. до 54 г.	34 025	4,0%	21 189	2,9%	18 550	2 623			16			9 354	11,2%	13	9 341
от 55 г. до 59 г.	57 265	6,7%	40 186	5,5%	28 233	11 934			19			14 581	17,4%	11	14 570
от 60 г. до 64 г.	99 125	11,7%	80 235	11,0%	37 230	42 982			23			16 865	20,1%	2	16 863
от 65 г. до 69 г.	183 532	21,6%	166 630	22,9%	26 888	139 714		1	27			15 549	18,6%	5	15 544
от 70 г. до 74 г.	184 044	21,7%	168 560	23,1%	15 737	152 796		9	14	3	1	13 218	15,8%	4	13 214
от 75 г. до 79 г.	115 877	13,6%	108 160	14,9%	6 952	101 168		11	12	17		6 533	7,8%		6 533
над 80 г. и повече	122 626	14,4%	114 490	15,7%	2 748	111 328	1	17	9	370	17	7 262	8,7%		7 262
ЖЕНИ - всичко	1 156 951	100,0%	1 128 405	100,0%	205 492	918 802	177	266	478	3 159	31	2 873	100,0%	3	2 870
до 44 г.	30 388	2,6%	17 344	1,5%	17 342	1			1			1	0,03%	1	
от 45 г. до 49 г.	16 886	1,5%	14 162	1,3%	14 115	38			9			3	0,1%		3
от 50 г. до 54 г.	24 744	2,1%	22 633	2,0%	21 814	789			30			258	9,0%		258
от 55 г. до 59 г.	40 843	3,5%	38 984	3,5%	32 698	6 250			36			580	20,2%	1	579
от 60 г. до 64 г.	143 103	12,4%	141 414	12,5%	37 574	103 786		1	53			582	20,3%	1	581
от 65 г. до 69 г.	236 216	20,4%	234 750	20,8%	33 994	200 662		8	81	4	1	588	20,5%		588
от 70 г. до 74 г.	255 658	22,1%	253 409	22,5%	27 393	225 829		18	116	53		368	12,8%		368
от 75 г. до 79 г.	181 924	15,7%	180 470	16,0%	10 313	169 161		52	90	852	2	235	8,2%		235
над 80 г. и повече	227 189	19,6%	225 239	20,0%	10 249	212 286	177	187	62	2 250	28	258	9,0%		258

3.10. Брой на пенсионерите с лични пенсии по възрастови групи, видове пенсии и пол към 31.12 .2020 г.

(Продължение)

ВЪЗРАСТОВИ ГРУПИ	III. ФОНД "ПЕНСИИ, НЕСВЪРЗАНИ С ТРУДОВА ДЕЙНОСТ"											
	ОБЩО	Процент от общия брой	Пенсии за военна инвалидност	Народни пенсии по отм.чл.28 от отм.ЗП	Народни пенсии по отм.чл.30 от отм.ЗП	Пенсии за особени заслуги	Пенсии за граж. инвалидност	Пенсии за старост на частни земедел. стопани	Пенсии с отделен указ	Социална пенсия за инвалидност	Персонална пенсия	Социални пенсии - старост
ОБЩО (МЪЖЕ И ЖЕНИ)	58 281	100,0%	1 831			8	121	57	1	50 468	1 554	4 241
до 44 г.	31 681	54,4%	252				4			30 007	1 418	
от 45 г. до 49 г.	7 218	12,4%	334				20			6 864		
от 50 г. до 54 г.	4 924	8,4%	383				17			4 524		
от 55 г. до 59 г.	3 186	5,5%	308				31			2 847		
от 60 г. до 64 г.	2 378	4,1%	257				21			2 100		
от 65 г. до 69 г.	1 624	2,8%	156			1	11			1 455	1	
от 70 г. до 74 г.	3 483	6,0%	69			1	6			1 094	4	2 309
от 75 г. до 79 г.	1 915	3,3%	41			3	7		1	761	4	1 098
над 80 г. и повече	1 872	3,2%	31			3	4	57		816	127	834
МЪЖЕ - всичко	34 071	100,0%	1 830			4	96	8		29 092	664	2 377
до 44 г.	18 680	54,8%	251				3			17 763	663	
от 45 г. до 49 г.	4 549	13,4%	334				17			4 198		
от 50 г. до 54 г.	3 157	9,3%	383				13			2 761		
от 55 г. до 59 г.	2 013	5,9%	308				23			1 682		
от 60 г. до 64 г.	1 433	4,2%	257				17			1 159		
от 65 г. до 69 г.	912	2,7%	156			1	11			744		
от 70 г. до 74 г.	1 835	5,4%	69			1	5			415		1 345
от 75 г. до 79 г.	901	2,6%	41				4			231		625
над 80 г. и повече	591	1,7%	31			2	3	8		139	1	407
ЖЕНИ - всичко	24 210	100,0%	1			4	25	49	1	21 376	890	1 864
до 44 г.	13 001	53,7%	1				1			12 244	755	
от 45 г. до 49 г.	2 669	11,0%					3			2 666		
от 50 г. до 54 г.	1 767	7,3%					4			1 763		
от 55 г. до 59 г.	1 173	4,8%					8			1 165		
от 60 г. до 64 г.	945	3,9%					4			941		
от 65 г. до 69 г.	712	2,9%								711	1	
от 70 г. до 74 г.	1 648	6,8%					1			679	4	964
от 75 г. до 79 г.	1 014	4,2%				3	3		1	530	4	473
над 80 г. и повече	1 281	5,3%				1	1	49		677	126	427

3.10. Брой на пенсионерите с лични пенсии по възрастови групи, видове пенсии и пол към 31.12 .2020 г.

(Продължение и край)

ВЪЗРАСТОВИ ГРУПИ	IV. ФОНД "ТРУДОВА ЗЛОПОЛУКА И ПРОФЕСИОНАЛНА БОЛЕСТ "									
	ОБЩО	Процент от общия брой	А.ПЕНСИИ ЗА ТРУДОВА ДЕЙНОСТ					Б.ПЕНСИИ ЗА ЛИЦАТА ПО ЧЛ. 69 ОТ КСО:		
			ОБЩО	Процент от общия брой	Инвалидност, труд.злополука и проф. болест	Инвалидност, трудова злоп. и проф.болест - ЗПЗСК	Инвалидност, трудова злоп. и проф.болест - СВОК на ТПК	ОБЩО	Процент от общия брой	Инвалидност, труд.злополука и проф. болест
ОБЩО /МЪЖЕ И ЖЕНИ/	4 785	100,0%	4 778	100,0%	4 703	55	20	7	100,0%	7
до 44 г.	330	6,9%	330	6,9%	330					
от 45 г. до 49 г.	246	5,1%	244	5,1%	243		1	2	28,6%	2
от 50 г. до 54 г.	411	8,6%	410	8,6%	410			1	14,3%	1
от 55 г. до 59 г.	591	12,4%	589	12,3%	588		1	2	28,6%	2
от 60 г. до 64 г.	754	15,8%	753	15,8%	749	2	2	1	14,3%	1
от 65 г. до 69 г.	607	12,7%	606	12,7%	598	4	4	1	14,3%	1
от 70 г. до 74 г.	664	13,9%	664	13,9%	651	9	4			
от 75 г. до 79 г.	488	10,2%	488	10,2%	470	17	1			
над 80 г. и повече	694	14,5%	694	14,5%	664	23	7			
МЪЖЕ - всичко	3 322	100,0%	3 316	100,0%	3 286	22	8	6	100,0%	6
до 44 г.	288	8,7%	288	8,7%	288					
от 45 г. до 49 г.	194	5,8%	192	5,8%	192			2	33,3%	2
от 50 г. до 54 г.	325	9,8%	324	9,8%	324			1	16,7%	1
от 55 г. до 59 г.	485	14,6%	483	14,6%	482		1	2	33,3%	2
от 60 г. до 64 г.	592	17,8%	592	17,9%	590	1	1			
от 65 г. до 69 г.	441	13,3%	440	13,3%	435	2	3	1	16,7%	1
от 70 г. до 74 г.	431	13,0%	431	13,0%	425	5	1			
от 75 г. до 79 г.	283	8,5%	283	8,5%	273	10				
над 80 г. и повече	283	8,5%	283	8,5%	277	4	2			
ЖЕНИ - всичко	1 463	100,0%	1 462	100,0%	1 417	33	12	1	100,0%	1
до 44 г.	42	2,9%	42	2,9%	42					
от 45 г. до 49 г.	52	3,6%	52	3,6%	51		1			
от 50 г. до 54 г.	86	5,9%	86	5,9%	86					
от 55 г. до 59 г.	106	7,2%	106	7,3%	106					
от 60 г. до 64 г.	162	11,1%	161	11,0%	159	1	1	1	100,0%	1
от 65 г. до 69 г.	166	11,3%	166	11,4%	163	2	1			
от 70 г. до 74 г.	233	15,9%	233	15,9%	226	4	3			
от 75 г. до 79 г.	205	14,0%	205	14,0%	197	7	1			
над 80 г. и повече	411	28,1%	411	28,1%	387	19	5			

3.11. Брой на пенсионерите с наследствени пенсии по възрастови групи, видове пенсии и пол към 31.12 .2020 г.

ВЪЗРАСТОВИ ГРУПИ	ОБЩО		I. ФОНД "ПЕНСИИ"									II. ФОНД "ПЕНСИИ ЗА ЛИЦАТА ПО ЧЛ. 69":			
	ОБЩО	Процент от общия брой	ОБЩО	Процент от общия брой	Инвалид. общо заболяване	Пенсии за ОСВ	Пенсии за ОСВ - ЗПЗСК	Инвалид. общо заболяване ЗПЗСК	Инвалид. общо заболяване СВОК на ТПК	Пенсии за ОСВ - СВОК на ТПК	Частни занаятчии, търговци и др.	ОБЩО	Процент от общия брой	Инвалид. общо заболяване	Пенсии за ОСВ
ОБЩО /МЪЖЕ И ЖЕНИ/	106 420	100,0%	99 310	100,0%	72 137	27 101	31	28	7	3	3	4 109	100,0%	4	4 105
до 44 г.	26 882	25,3%	25 389	25,6%	24 380	1 008			1			315	7,7%	3	312
от 45 г. до 49 г.	285	0,3%	261	0,3%	119	141		1				8	0,2%		8
от 50 г. до 54 г.	236	0,2%	219	0,2%	63	152	1	1	1	1		10	0,2%		10
от 55 г. до 59 г.	12 974	12,2%	12 212	12,3%	10 306	1 905	1					544	13,2%		544
от 60 г. до 64 г.	28 680	26,9%	27 446	27,6%	22 318	5 121	1	3	2	1		799	19,4%		799
от 65 г. до 69 г.	14 958	14,1%	14 319	14,4%	9 987	4 317	4	7	1	1	2	358	8,7%		358
от 70 г. до 74 г.	7 986	7,5%	7 484	7,5%	2 991	4 478	10	4	1			279	6,8%		279
от 75 г. до 79 г.	5 415	5,1%	4 925	5,0%	1 056	3 856	9	3			1	293	7,1%		293
над 80 г. и повече	9 004	8,5%	7 055	7,1%	917	6 123	5	9	1			1 503	36,6%	1	1 502
МЪЖЕ - всичко	21 034	100,0%	20 112	100,0%	18 505	1 589	10	7	1			191	100,0%	1	190
до 44 г.	13 192	62,7%	12 384	61,6%	11 881	502			1			166	86,9%	1	165
от 45 г. до 49 г.	164	0,8%	154	0,8%	77	77						4	2,1%		4
от 50 г. до 54 г.	125	0,6%	115	0,6%	37	76	1	1				4	2,1%		4
от 55 г. до 59 г.	166	0,8%	157	0,8%	85	72						1	0,5%		1
от 60 г. до 64 г.	4 316	20,5%	4 282	21,3%	4 005	277						7	3,7%		7
от 65 г. до 69 г.	2 134	10,1%	2 107	10,5%	1 850	253	1	3				4	2,1%		4
от 70 г. до 74 г.	606	2,9%	596	3,0%	420	172	4					2	1,0%		2
от 75 г. до 79 г.	193	0,9%	185	0,9%	105	77	2	1				1	0,5%		1
над 80 г. и повече	138	0,7%	132	0,7%	45	83	2	2				2	1,0%		2
ЖЕНИ - всичко	85 386	100,0%	79 198	100,0%	53 632	25 512	21	21	6	3	3	3 918	100,0%	3	3 915
до 44 г.	13 690	16,0%	13 005	16,4%	12 499	506						149	3,8%	2	147
от 45 г. до 49 г.	121	0,1%	107	0,1%	42	64		1				4	0,1%		4
от 50 г. до 54 г.	111	0,1%	104	0,1%	26	76						6	0,2%		6
от 55 г. до 59 г.	12 808	15,0%	12 055	15,2%	10 221	1 833	1		1	1		543	13,9%		543
от 60 г. до 64 г.	24 364	28,5%	23 164	29,2%	18 313	4 844	1	3	2	1		792	20,2%		792
от 65 г. до 69 г.	12 824	15,0%	12 212	15,4%	8 137	4 064	3	4	1	1	2	354	9,0%		354
от 70 г. до 74 г.	7 380	8,6%	6 888	8,7%	2 571	4 306	6	4	1			277	7,1%		277
от 75 г. до 79 г.	5 222	6,1%	4 740	6,0%	951	3 779	7	2			1	292	7,5%		292
над 80 г. и повече	8 866	10,4%	6 923	8,7%	872	6 040	3	7	1			1 501	38,3%	1	1 500

3.11. Брой на пенсионерите с наследствени пенсии по възрастови групи, видове пенсии и пол към 31.12 .2020 г.

(Продължение)

ВЪЗРАСТОВИ ГРУПИ	III. ФОНД "ПЕНСИИ, НЕСВЪРЗАНИ С ТРУДОВА ДЕЙНОСТ"												
	ОБЩО	Процент от общия брой	Старост-поборнически	Пенсии за военна инвалидност	Народни пенсии по отм.чл.28 от отм.3П	Народни пенсии по отм.чл.30 от отм.3П	Пенсии за особени заслуги	Пенсии за граж. инвалидност	Пенсии за старост на частни земедел. стопани	Пенсии с отделен указ	Социална пенсия за инвалидност	Персонална пенсия	Социални пенсии - старост
ОБЩО /МЪЖЕ И ЖЕНИ/	1 126	100,0%	1	328	1	2	1	1	3			789	
до 44 г.	838	74,4%		51								787	
от 45 г. до 49 г.	3	0,3%		3									
от 50 г. до 54 г.	1	0,1%		1									
от 55 г. до 59 г.	43	3,8%		43									
от 60 г. до 64 г.	109	9,7%		108								1	
от 65 г. до 69 г.	64	5,7%		63		1						1	
от 70 г. до 74 г.	28	2,5%		26				1					
от 75 г. до 79 г.	18	1,6%	1	15					2				
над 80 г. и повече	22	2,0%		18	1	1	1		1				
МЪЖЕ - всичко	505	100,0%		64		1						440	
до 44 г.	468	92,7%		29								439	
от 45 г. до 49 г.	1	0,2%		1									
от 50 г. до 54г.	1	0,2%		1									
от 55 г. до 59 г.	2	0,4%		2									
от 60 г. до 64 г.	14	2,8%		13								1	
от 65 г. до 69 г.	12	2,4%		11		1							
от 70 г. до 74 г.	2	0,4%		2									
от 75 г. до 79 г.	4	0,8%		4									
над 80 г. и повече	1	0,2%		1									
ЖЕНИ - всичко	621	100,0%	1	264	1	1	1	1	3			349	
до 44 г.	370	59,6%		22								348	
от 45 г. до 49 г.	2	0,3%		2									
от 50 г. до 54 г.	0	0,0%											
от 55 г. до 59 г.	41	6,6%		41									
от 60 г. до 64 г.	95	15,3%		95									
от 65 г. до 69 г.	52	8,4%		52									
от 70 г. до 74 г.	26	4,2%		24				1				1	
от 75 г. до 79 г.	14	2,3%	1	11					2				
над 80 г. и повече	21	3,4%		17	1	1	1		1				

3.11. Брой на пенсионерите с наследствени пенсии по възрастови групи, видове пенсии и пол към 31.12 .2020 г.

(Продължение и край)

ВЪЗРАСТОВИ ГРУПИ	IV. ФОНД "ТРУДОВА ЗЛОПОЛУКА И ПРОФЕСИОНАЛНА БОЛЕСТ "									
	ОБЩО	Процент от общия брой	А.ПЕНСИИ ЗА ТРУДОВА ДЕЙНОСТ				Б.ПЕНСИИ ЗА ЛИЦАТА ПО ЧЛ. 69 ОТ КСО:			
			ОБЩО	Процент от общия брой	Инвалидност, труд.злополука и проф. болест	Инвалидност, трудова злоп. и проф.болест - ЗПЗСК	Инвалидност, трудова злоп. и проф.болест - СВОК на ТПК	ОБЩО	Процент от общия брой	Инвалидност, труд.злополука и проф. болест
ОБЩО /МЪЖЕ И ЖЕНИ/	1 875	100,0%	1 874	100,0%	1 853	10	11	1	100,0%	1
до 44 г.	340	18,1%	340	18,1%	339		1			
от 45 г. до 49 г.	13	0,7%	13	0,7%	13					
от 50 г. до 54 г.	6	0,3%	6	0,3%	6					
от 55 г. до 59 г.	175	9,3%	175	9,3%	173		2			
от 60 г. до 64 г.	326	17,4%	326	17,4%	319	2	5			
от 65 г. до 69 г.	217	11,6%	217	11,6%	213	2	2			
от 70 г. до 74 г.	195	10,4%	195	10,4%	194	1				
от 75 г. до 79 г.	179	9,5%	179	9,6%	177	2				
над 80 г. и повече	424	22,6%	423	22,6%	419	3	1	1	100,0%	1
МЪЖЕ - всичко	226	100,0%	226	100,0%	223	3				
до 44 г.	174	77,0%	174	77,0%	174					
от 45 г. до 49 г.	5	2,2%	5	2,2%	5					
от 50 г. до 54г.	5	2,2%	5	2,2%	5					
от 55 г. до 59 г.	6	2,7%	6	2,7%	6					
от 60 г. до 64 г.	13	5,8%	13	5,8%	13					
от 65 г. до 69 г.	11	4,9%	11	4,9%	10	1				
от 70 г. до 74 г.	6	2,7%	6	2,7%	6					
от 75 г. до 79 г.	3	1,3%	3	1,3%	2	1				
над 80 г. и повече	3	1,3%	3	1,3%	2	1				
ЖЕНИ - всичко	1 649	100,0%	1 648	100,0%	1 630	7	11	1	100,0%	1
до 44 г.	166	10,1%	166	10,1%	165		1			
от 45 г. до 49 г.	8	0,5%	8	0,5%	8					
от 50 г. до 54 г.	1	0,1%	1	0,1%	1					
от 55 г. до 59 г.	169	10,2%	169	10,3%	167		2			
от 60 г. до 64 г.	313	19,0%	313	19,0%	306	2	5			
от 65 г. до 69 г.	206	12,5%	206	12,5%	203	1	2			
от 70 г. до 74 г.	189	11,5%	189	11,5%	188	1				
от 75 г. до 79 г.	176	10,7%	176	10,7%	175	1				
над 80 г. и повече	421	25,5%	420	25,5%	417	2	1	1	100,0%	1

3.12. Брой на пенсионерите (лични и наследствени) по възрастови групи, видове пенсии и пол към 31.12.2020 г.

ВЪЗРАСТОВИ ГРУПИ	ОБЩО		I. ФОНД "ПЕНСИИ"									II. ФОНД "ПЕНСИИ ЗА ЛИЦАТА ПО ЧЛ. 69":			
	ОБЩО	Процент от общия брой	ОБЩО	Процент от общия брой	Инвалид. общо заболяване	Пенсии за ОСВ	Пенсии за ОСВ - ЗПЗСК	Инвалид. общо заболяване - ЗПЗСК	Инвалид. общо заболяване СВОК на ТПК	Пенсии за ОСВ - СВОК на ТПК	Частни занаятчий, търговци и др.	ОБЩО	Процент от общия брой	Инвалид. общо заболяване	Пенсии за ОСВ
ОБЩО /МЪЖЕ И ЖЕНИ/	2 112 916	100,0%	1 956 065	100,0%	442 204	1 509 104	209	332	612	3 552	52	90 784	100,0%	48	90 736
до 44 г.	92 949	4,4%	59 361	3,0%	58 350	1 009			2			399	0,4%	5	394
от 45 г. до 49 г.	34 543	1,6%	26 695	1,4%	25 843	835		1	16			368	0,4%	5	363
от 50 г. до 54 г.	59 005	2,8%	44 041	2,3%	40 427	3 564	1	1	47	1		9 622	10,6%	13	9 609
от 55 г. до 59 г.	111 082	5,3%	91 382	4,7%	71 237	20 089	1		55			15 705	17,3%	12	15 693
от 60 г. до 64 г.	270 908	12,8%	249 095	12,7%	97 122	151 889	1	4	78	1		18 246	20,1%	3	18 243
от 65 г. до 69 г.	434 706	20,6%	415 699	21,3%	70 869	344 693	4	16	109	5	3	16 495	18,2%	5	16 490
от 70 г. до 74 г.	447 688	21,2%	429 453	22,0%	46 121	383 103	10	31	131	56	1	13 865	15,3%	4	13 861
от 75 г. до 79 г.	303 216	14,4%	293 555	15,0%	18 321	274 185	9	66	102	869	3	7 061	7,8%		7 061
над 80 г. и повече	358 819	17,0%	346 784	17,7%	13 914	329 737	183	213	72	2 620	45	9 023	9,9%	1	9 022
МЪЖЕ - всичко	870 579	100,0%	748 462	100,0%	183 080	564 790	11	45	128	390	18	83 993	100,0%	42	83 951
до 44 г.	48 871	5,6%	29 012	3,9%	28 509	502			1			249	0,3%	2	247
от 45 г. до 49 г.	17 536	2,0%	12 426	1,7%	11 686	733			7			361	0,4%	5	356
от 50 г. до 54 г.	34 150	3,9%	21 304	2,8%	18 587	2 699	1	1	16			9 358	11,1%	13	9 345
от 55 г. до 59 г.	57 431	6,6%	40 343	5,4%	28 318	12 006			19			14 582	17,4%	11	14 571
от 60 г. до 64 г.	103 441	11,9%	84 517	11,3%	41 235	43 259			23			16 872	20,1%	2	16 870
от 65 г. до 69 г.	185 666	21,3%	168 737	22,5%	28 738	139 967	1	4	27			15 553	18,5%	5	15 548
от 70 г. до 74 г.	184 650	21,2%	169 156	22,6%	16 157	152 968	4	9	14	3	1	13 220	15,7%	4	13 216
от 75 г. до 79 г.	116 070	13,3%	108 345	14,5%	7 057	101 245	2	12	12	17		6 534	7,8%		6 534
над 80 г. и повече	122 764	14,1%	114 622	15,3%	2 793	111 411	3	19	9	370	17	7 264	8,6%		7 264
ЖЕНИ - всичко	1 242 337	100,0%	1 207 603	100,0%	259 124	944 314	198	287	484	3 162	34	6 791	100,0%	6	6 785
до 44 г.	44 078	3,5%	30 349	2,5%	29 841	507			1			150	2,2%	3	147
от 45 г. до 49 г.	17 007	1,4%	14 269	1,2%	14 157	102		1	9			7	0,1%		7
от 50 г. до 54 г.	24 855	2,0%	22 737	1,9%	21 840	865			31	1		264	3,9%		264
от 55 г. до 59 г.	53 651	4,3%	51 039	4,2%	42 919	8 083	1		36			1 123	16,5%	1	1 122
от 60 г. до 64 г.	167 467	13,5%	164 578	13,6%	55 887	108 630	1	4	55	1		1 374	20,2%	1	1 373
от 65 г. до 69 г.	249 040	20,0%	246 962	20,5%	42 131	204 726	3	12	82	5	3	942	13,9%		942
от 70 г. до 74 г.	263 038	21,2%	260 297	21,6%	29 964	230 135	6	22	117	53		645	9,5%		645
от 75 г. до 79 г.	187 146	15,1%	185 210	15,3%	11 264	172 940	7	54	90	852	3	527	7,8%		527
над 80 г. и повече	236 055	19,0%	232 162	19,2%	11 121	218 326	180	194	63	2 250	28	1 759	25,9%	1	1 758

3.12. Брой на пенсионерите (лични и наследствени) по възрастови групи, видове пенсии и пол към 31.12.2020 г.

(Продължение)

ВЪЗРАСТОВИ ГРУПИ	III. ФОНД "ПЕНСИИ, НЕСВЪРЗАНИ С ТРУДОВА ДЕЙНОСТ"												
	ОБЩО	Процент от общия брой	Старост-поборнически	Пенсии за военна инвалидност	Народни пенсии по отм.чл.28 от отм.ЗП	Народни пенсии по отм.чл.30 от отм.ЗП	Пенсии за особени заслуги	Пенсии за граж. инвалидност	Пенсии за старост на частни земедел. стопани	Пенсии с отделен указ	Социална пенсия за инвалидност	Персонална пенсия	Социални пенсии за старост
ОБЩО /МЪЖЕ И ЖЕНИ/	59 407	100,0%	1	2 159	1	2	9	122	60	1	50 468	2 343	4 241
до 44 г.	32 519	54,7%		303				4			30 007	2 205	
от 45 г. до 49 г.	7 221	12,2%		337				20			6 864		
от 50 г. до 54 г.	4 925	8,3%		384				17			4 524		
от 55 г. до 59 г.	3 229	5,4%		351				31			2 847		
от 60 г. до 64 г.	2 487	4,2%		365				21			2 100	1	
от 65 г. до 69 г.	1 688	2,8%		219		1	1	11			1 455	1	
от 70 г. до 74 г.	3 511	5,9%		95			1	7			1 094	5	2 309
от 75 г. до 79 г.	1 933	3,3%	1	56			3	7	2	1	761	4	1 098
над 80 г. и повече	1 894	3,2%		49	1	1	4	4	58		816	127	834
МЪЖЕ - всичко	34 576	100,0%		1 894		1	4	96	8		29 092	1 104	2 377
до 44 г.	19 148	55,4%		280				3			17 763	1 102	
от 45 г. до 49 г.	4 550	13,2%		335				17			4 198		
от 50 г. до 54 г.	3 158	9,1%		384				13			2 761		
от 55 г. до 59 г.	2 015	5,8%		310				23			1 682		
от 60 г. до 64 г.	1 447	4,2%		270				17			1 159	1	
от 65 г. до 69 г.	924	2,7%		167		1	1	11			744		
от 70 г. до 74 г.	1 837	5,3%		71			1	5			415		1 345
от 75 г. до 79 г.	905	2,6%		45				4			231		625
над 80 г. и повече	592	1,7%		32			2	3	8		139	1	407
ЖЕНИ - всичко	24 831	100,0%	1	265	1	1	5	26	52	1	21 376	1 239	1 864
до 44 г.	13 371	53,8%		23				1			12 244	1 103	
от 45 г. до 49 г.	2 671	10,8%		2				3			2 666		
от 50 г. до 54 г.	1 767	7,1%						4			1 763		
от 55 г. до 59 г.	1 214	4,9%		41				8			1 165		
от 60 г. до 64 г.	1 040	4,2%		95				4			941		
от 65 г. до 69 г.	764	3,1%		52							711	1	
от 70 г. до 74 г.	1 674	6,7%		24				2			679	5	964
от 75 г. до 79 г.	1 028	4,1%	1	11			3	3	2	1	530	4	473
над 80 г. и повече	1 302	5,2%		17	1	1	2	1	50		677	126	427

3.12. Брой на пенсионерите (лични и наследствени) по възрастови групи, видове пенсии и пол към 31.12.2020 г.

(Продължение и край)

ВЪЗРАСТОВИ ГРУПИ	IV. ФОНД "ТРУДОВА ЗЛОПОЛУКА И ПРОФЕСИОНАЛНА БОЛЕСТ "									
	ОБЩО	Процент от общия брой	А.ПЕНСИИ ЗА ТРУДОВА ДЕЙНОСТ					Б.ПЕНСИИ ЗА ЛИЦАТА ПО ЧЛ. 69 ОТ КСО:		
			ОБЩО	Процент от общия брой	Инвалидност, труд.злополука и проф. болест	Инвалидност, трудова злоп. и проф.болест - ЗПЗСК	Инвалидност, трудова злоп. и проф.болест - СВОК на ТПК	ОБЩО	Процент от общия брой	Инвалидност, труд.злополука и проф. болест
ОБЩО /МЪЖЕ И ЖЕНИ/	6 660	100,0%	6 652	100,0%	6 556	65	31	8	100,0%	8
до 44 г.	670	10,1%	670	10,1%	669		1			
от 45 г. до 49 г.	259	3,9%	257	3,9%	256		1	2	25,0%	2
от 50 г. до 54 г.	417	6,3%	416	6,3%	416			1	12,5%	1
от 55 г. до 59 г.	766	11,5%	764	11,5%	761		3	2	25,0%	2
от 60 г. до 64 г.	1 080	16,2%	1 079	16,2%	1 068	4	7	1	12,5%	1
от 65 г. до 69 г.	824	12,4%	823	12,4%	811	6	6	1	12,5%	1
от 70 г. до 74 г.	859	12,9%	859	12,9%	845	10	4			
от 75 г. до 79 г.	667	10,0%	667	10,0%	647	19	1			
над 80 г. и повече	1 118	16,8%	1 117	16,8%	1 083	26	8	1	12,5%	1
МЪЖЕ - всичко	3 548	100,0%	3 542	100,0%	3 509	25	8	6	100,0%	6
до 44 г.	462	13,0%	462	13,0%	462					
от 45 г. до 49 г.	199	5,6%	197	5,6%	197			2	33,3%	2
от 50 г. до 54 г.	330	9,3%	329	9,3%	329			1	16,7%	1
от 55 г. до 59 г.	491	13,8%	489	13,8%	488		1	2	33,3%	2
от 60 г. до 64 г.	605	17,1%	605	17,1%	603	1	1			
от 65 г. до 69 г.	452	12,7%	451	12,7%	445	3	3	1	16,7%	1
от 70 г. до 74 г.	437	12,3%	437	12,3%	431	5	1			
от 75 г. до 79 г.	286	8,1%	286	8,1%	275	11				
над 80 г. и повече	286	8,1%	286	8,1%	279	5	2			
ЖЕНИ - всичко	3 112	100,0%	3 110	100,0%	3 047	40	23	2	100,0%	2
до 44 г.	208	6,7%	208	6,7%	207		1			
от 45 г. до 49 г.	60	1,9%	60	1,9%	59		1			
от 50 г. до 54 г.	87	2,8%	87	2,8%	87					
от 55 г. до 59 г.	275	8,8%	275	8,8%	273		2			
от 60 г. до 64 г.	475	15,3%	474	15,2%	465	3	6	1	50,0%	1
от 65 г. до 69 г.	372	12,0%	372	12,0%	366	3	3			
от 70 г. до 74 г.	422	13,6%	422	13,6%	414	5	3			
от 75 г. до 79 г.	381	12,2%	381	12,3%	372	8	1			
над 80 г. и повече	832	26,7%	831	26,7%	804	21	6	1	50,0%	1

3.13. Брой и структура на пенсионерите с лични пенсии по групи възраст за периода 2012 - 2020 г.
(състояние към 31.12. на съответната година.)

ВЪЗРАСТОВИ ГРУПИ	2012 г.		2013 г.		2014 г.		2015 г.		2016 г.		2017 г.		2018 г.		2019 г.		2020 г.	
	ОБЩО	Процент от общия брой	ОБЩО	Процент от общия брой	ОБЩО	Процент от общия брой	ОБЩО	Процент от общия брой	ОБЩО	Процент от общия брой	ОБЩО	Процент от общия брой	ОБЩО	Процент от общия брой	ОБЩО	Процент от общия брой	ОБЩО	Процент от общия брой
ОБЩО (МЪЖЕ И ЖЕНИ)	2 083 587	100,0%	2 064 851	100,0%	2 064 300	100,0%	2 066 931	100,0%	2 069 353	100,0%	2 059 464	100,0%	2 049 828	100,0%	2 028 484	100,0%	2 006 496	100,0%
до 44 г.	74 498	3,6%	74 446	3,6%	74 136	3,6%	73 466	3,6%	73 423	3,5%	72 744	3,5%	71 546	3,5%	68 520	3,4%	66 067	3,3%
от 45 г. до 49 г.	39 483	1,9%	39 345	1,9%	39 379	1,9%	40 363	2,0%	42 416	2,0%	41 411	2,0%	39 105	1,9%	36 075	1,8%	34 258	1,7%
от 50 г. до 54 г.	72 615	3,5%	70 257	3,4%	69 393	3,4%	67 806	3,3%	66 484	3,2%	64 287	3,1%	63 366	3,1%	61 138	3,0%	58 769	2,9%
от 55 г. до 59 г.	134 451	6,5%	129 363	6,3%	127 061	6,2%	124 003	6,0%	119 134	5,8%	114 852	5,6%	110 405	5,4%	104 126	5,1%	98 108	4,9%
от 60 г. до 64 г.	354 818	17,0%	327 882	15,9%	311 089	15,1%	296 991	14,4%	291 187	14,1%	282 202	13,7%	270 992	13,2%	257 552	12,7%	242 228	12,1%
от 65 г. до 69 г.	440 243	21,1%	449 316	21,8%	463 777	22,5%	476 095	23,0%	466 759	22,6%	460 790	22,4%	452 016	22,1%	437 717	21,6%	419 748	20,9%
от 70 г. до 74 г.	348 272	16,7%	352 969	17,1%	358 584	17,4%	366 831	17,7%	384 771	18,6%	395 336	19,2%	409 323	20,0%	426 332	21,0%	439 702	21,9%
от 75 г. до 79 г.	299 584	14,4%	292 591	14,2%	282 094	13,7%	281 051	13,6%	279 394	13,5%	281 796	13,7%	285 977	14,0%	290 753	14,3%	297 801	14,8%
над 80 г. и повече	319 623	15,3%	328 682	15,9%	338 787	16,4%	340 325	16,5%	345 785	16,7%	346 046	16,8%	347 098	16,9%	346 271	17,1%	349 815	17,4%
МЪЖЕ - всичко	902 500	100,0%	893 186	100,0%	893 665	100,0%	893 708	100,0%	893 732	100,0%	885 853	100,0%	877 925	100,0%	864 030	100,0%	849 545	100,0%
до 44 г.	40 498	4,5%	40 173	4,5%	39 967	4,5%	39 694	4,4%	39 693	4,4%	39 504	4,5%	38 758	4,4%	37 091	4,3%	35 679	4,2%
от 45 г. до 49 г.	23 436	2,6%	22 970	2,6%	22 418	2,5%	22 955	2,6%	24 565	2,7%	23 370	2,6%	21 332	2,4%	18 844	2,2%	17 372	2,0%
от 50 г. до 54 г.	43 030	4,8%	41 364	4,6%	40 779	4,6%	39 791	4,5%	39 493	4,4%	38 324	4,3%	37 574	4,3%	36 012	4,2%	34 025	4,0%
от 55 г. до 59 г.	77 212	8,6%	74 279	8,3%	73 684	8,2%	72 121	8,1%	69 322	7,8%	66 814	7,5%	64 337	7,3%	60 782	7,0%	57 265	6,7%
от 60 г. до 64 г.	138 702	15,4%	130 406	14,6%	125 882	14,1%	120 628	13,5%	118 094	13,2%	114 300	12,9%	110 139	12,5%	104 742	12,1%	99 125	11,7%
от 65 г. до 69 г.	194 173	21,5%	197 412	22,1%	203 564	22,8%	209 084	23,4%	205 172	23,0%	202 285	22,8%	198 347	22,6%	191 829	22,2%	183 532	21,6%
от 70 г. до 74 г.	146 931	16,3%	148 702	16,6%	151 116	16,9%	154 138	17,2%	161 947	18,1%	166 013	18,7%	171 635	19,6%	178 598	20,7%	184 044	21,7%
от 75 г. до 79 г.	120 002	13,3%	116 483	13,0%	111 696	12,5%	110 864	12,4%	110 011	12,3%	110 824	12,5%	112 086	12,8%	113 798	13,2%	115 877	13,6%
над 80 г. и повече	118 516	13,1%	121 397	13,6%	124 559	13,9%	124 433	13,9%	125 435	14,0%	124 419	14,0%	123 717	14,1%	122 334	14,2%	122 626	14,4%
ЖЕНИ - всичко	1 181 087	100,0%	1 171 665	100,0%	1 170 635	100,0%	1 173 223	100,0%	1 175 621	100,0%	1 173 611	100,0%	1 171 903	100,0%	1 164 454	100,0%	1 156 951	100,0%
до 44 г.	34 000	2,9%	34 273	2,9%	34 169	2,9%	33 772	2,9%	33 730	2,9%	33 240	2,8%	32 788	2,8%	31 429	2,7%	30 388	2,6%
от 45 г. до 49 г.	16 047	1,4%	16 375	1,4%	16 961	1,4%	17 408	1,5%	17 851	1,5%	18 041	1,5%	17 773	1,5%	17 231	1,5%	16 886	1,5%
от 50 г. до 54 г.	29 585	2,5%	28 893	2,5%	28 614	2,4%	28 015	2,4%	26 991	2,3%	25 963	2,2%	25 792	2,2%	25 126	2,2%	24 744	2,1%
от 55 г. до 59 г.	57 239	4,8%	55 084	4,7%	53 377	4,6%	51 882	4,4%	49 812	4,2%	48 038	4,1%	46 068	3,9%	43 344	3,7%	40 843	3,5%
от 60 г. до 64 г.	216 116	18,3%	197 476	16,9%	185 207	15,8%	176 363	15,0%	173 093	14,7%	167 902	14,3%	160 853	13,7%	152 810	13,1%	143 103	12,4%
от 65 г. до 69 г.	246 070	20,8%	251 904	21,5%	260 213	22,2%	267 011	22,8%	261 587	22,3%	258 505	22,0%	253 669	21,6%	245 888	21,1%	236 216	20,4%
от 70 г. до 74 г.	201 341	17,0%	204 267	17,4%	207 468	17,7%	212 693	18,1%	222 824	19,0%	229 323	19,5%	237 688	20,3%	247 734	21,3%	255 658	22,1%
от 75 г. до 79 г.	179 582	15,2%	176 108	15,0%	170 398	14,6%	170 187	14,5%	169 383	14,4%	170 972	14,6%	173 891	14,8%	176 955	15,2%	181 924	15,7%
над 80 г. и повече	201 107	17,0%	207 285	17,7%	214 228	18,3%	215 892	18,4%	220 350	18,7%	221 627	18,9%	223 381	19,1%	223 937	19,2%	227 189	19,6%

3.14. Брой и структура на пенсионерите с наследствени пенсии по групи възраст и пол за периода 2012 - 2020 г.
(състояние към 31.12. на съответната година.)

ВЪЗРАСТОВИ ГРУПИ	2012 г.		2013 г.		2014 г.		2015 г.		2016 г.		2017 г.		2018 г.		2019 г.		2020 г.	
	ОБЩО	Процент от общия брой	ОБЩО	Процент от общия брой	ОБЩО	Процент от общия брой	ОБЩО	Процент от общия брой	ОБЩО	Процент от общия брой	ОБЩО	Процент от общия брой	ОБЩО	Процент от общия брой	ОБЩО	Процент от общия брой	ОБЩО	Процент от общия брой
ОБЩО (МЪЖЕ И ЖЕНИ)	124 859	100,0%	121 719	100,0%	115 689	100,0%	111 192	100,0%	112 003	100,0%	109 773	100,0%	108 219	100,0%	107 352	100,0%	106 420	100,0%
до 44 г.	37 434	30,0%	36 202	29,7%	34 927	30,2%	32 841	29,5%	30 981	27,7%	29 488	26,9%	28 163	26,0%	27 274	25,4%	26 882	25,3%
от 45 г. до 49 г.	330	0,3%	350	0,3%	356	0,3%	343	0,3%	337	0,3%	311	0,3%	296	0,3%	285	0,3%	285	0,3%
от 50 г. до 54 г.	442	0,4%	421	0,3%	400	0,3%	360	0,3%	313	0,3%	252	0,2%	240	0,2%	255	0,2%	236	0,2%
от 55 г. до 59 г.	29 665	23,8%	23 829	19,6%	17 912	15,5%	15 147	13,6%	16 923	15,1%	16 197	14,8%	15 545	14,4%	14 492	13,5%	12 974	12,2%
от 60 г. до 64 г.	25 519	20,4%	28 180	23,2%	28 229	24,4%	27 932	25,1%	28 563	25,5%	28 534	26,0%	28 425	26,3%	28 855	26,9%	28 680	26,9%
от 65 г. до 69 г.	8 854	7,1%	10 227	8,4%	11 593	10,0%	12 263	11,0%	12 396	11,1%	12 978	11,8%	13 498	12,5%	14 049	13,1%	14 958	14,1%
от 70 г. до 74 г.	5 881	4,7%	5 936	4,9%	5 988	5,2%	6 254	5,6%	6 707	6,0%	6 899	6,3%	7 273	6,7%	7 718	7,2%	7 986	7,5%
от 75 г. до 79 г.	6 480	5,2%	6 153	5,1%	5 693	4,9%	5 494	4,9%	5 328	4,8%	5 298	4,8%	5 244	4,8%	5 242	4,9%	5 415	5,1%
над 80 г. и повече	10 254	8,2%	10 421	8,6%	10 591	9,2%	10 558	9,5%	10 455	9,3%	9 816	8,9%	9 535	8,8%	9 182	8,6%	9 004	8,5%
МЪЖЕ - всичко	25 244	100,0%	24 782	100,0%	23 901	100,0%	22 790	100,0%	22 234	100,0%	21 653	100,0%	21 271	100,0%	21 090	100,0%	21 034	100,0%
до 44 г.	18 267	72,4%	17 787	71,8%	17 304	72,4%	16 257	71,3%	15 316	68,9%	14 472	66,8%	13 861	65,2%	13 434	63,7%	13 192	62,7%
от 45 г. до 49 г.	168	0,7%	184	0,7%	196	0,8%	199	0,9%	197	0,9%	174	0,8%	178	0,8%	167	0,8%	164	0,8%
от 50 г. до 54 г.	182	0,7%	184	0,7%	185	0,8%	169	0,7%	156	0,7%	132	0,6%	125	0,6%	129	0,6%	125	0,6%
от 55 г. до 59 г.	1 234	4,9%	617	2,5%	221	0,9%	196	0,9%	348	1,6%	313	1,4%	286	1,3%	203	1,0%	166	0,8%
от 60 г. до 64 г.	4 327	17,1%	4 629	18,7%	4 354	18,2%	4 137	18,2%	4 308	19,4%	4 413	20,4%	4 411	20,7%	4 463	21,2%	4 316	20,5%
от 65 г. до 69 г.	750	3,0%	1 011	4,1%	1 227	5,1%	1 365	6,0%	1 376	6,2%	1 538	7,1%	1 714	8,1%	1 884	8,9%	2 134	10,1%
от 70 г. до 74 г.	202	0,8%	241	1,0%	262	1,1%	292	1,3%	336	1,5%	381	1,8%	420	2,0%	506	2,4%	606	2,9%
от 75 г. до 79 г.	77	0,3%	92	0,4%	94	0,4%	110	0,5%	119	0,5%	148	0,7%	171	0,8%	185	0,9%	193	0,9%
над 80 г. и повече	37	0,1%	37	0,1%	58	0,2%	65	0,3%	78	0,4%	82	0,4%	105	0,5%	119	0,6%	138	0,7%
ЖЕНИ - всичко	99 615	100,0%	96 937	100,0%	91 788	100,0%	88 402	100,0%	89 769	100,0%	88 120	100,0%	86 948	100,0%	86 262	100,0%	85 386	100,0%
до 44 г.	19 167	19,2%	18 415	19,0%	17 623	19,2%	16 584	18,8%	15 665	17,5%	15 016	17,0%	14 302	16,4%	13 840	16,0%	13 690	16,0%
от 45 г. до 49 г.	162	0,2%	166	0,2%	160	0,2%	144	0,2%	140	0,2%	137	0,2%	118	0,1%	118	0,1%	121	0,1%
от 50 г. до 54 г.	260	0,3%	237	0,2%	215	0,2%	191	0,2%	157	0,2%	120	0,1%	115	0,1%	126	0,1%	111	0,1%
от 55 г. до 59 г.	28 431	28,5%	23 212	23,9%	17 691	19,3%	14 951	16,9%	16 575	18,5%	15 884	18,0%	15 259	17,5%	14 289	16,6%	12 808	15,0%
от 60 г. до 64 г.	21 192	21,3%	23 551	24,3%	23 875	26,0%	23 795	26,9%	24 255	27,0%	24 121	27,4%	24 014	27,6%	24 392	28,3%	24 364	28,5%
от 65 г. до 69 г.	8 104	8,1%	9 216	9,5%	10 366	11,3%	10 898	12,3%	11 020	12,3%	11 440	13,0%	11 784	13,6%	12 165	14,1%	12 824	15,0%
от 70 г. до 74 г.	5 679	5,7%	5 695	5,9%	5 726	6,2%	5 962	6,7%	6 371	7,1%	6 518	7,4%	6 853	7,9%	7 212	8,4%	7 380	8,6%
от 75 г. до 79 г.	6 403	6,4%	6 061	6,3%	5 599	6,1%	5 384	6,1%	5 209	5,8%	5 150	5,8%	5 073	5,8%	5 057	5,9%	5 222	6,1%
над 80 г. и повече	10 217	10,3%	10 384	10,7%	10 533	11,5%	10 493	11,9%	10 377	11,6%	9 734	11,0%	9 430	10,8%	9 063	10,5%	8 866	10,4%

3.15. Брой и структура на пенсионерите (лични и наследствени) по групи възраст и пол за периода 2012 - 2020 г.
(състояние към 31.12. на съответната година.)

ВЪЗРАСТОВИ ГРУПИ	2012 г.		2013 г.		2014 г.		2015 г.		2016 г.		2017 г.		2018 г.		2019 г.		2020 г.	
	ОБЩО	Процент от общия брой	ОБЩО	Процент от общия брой	ОБЩО	Процент от общия брой	ОБЩО	Процент от общия брой	ОБЩО	Процент от общия брой	ОБЩО	Процент от общия брой	ОБЩО	Процент от общия брой	ОБЩО	Процент от общия брой	ОБЩО	Процент от общия брой
ОБЩО (МЪЖЕ И ЖЕНИ)	2 208 446	100,0%	2 186 570	100,0%	2 179 989	100,0%	2 178 123	100,0%	2 181 356	100,0%	2 169 237	100,0%	2 158 047	100,0%	2 135 836	100,0%	2 112 916	100,0%
до 44 г.	111 932	5,1%	110 648	5,1%	109 063	5,0%	106 307	4,9%	104 404	4,8%	102 232	4,7%	99 709	4,6%	95 794	4,5%	92 949	4,4%
от 45 г. до 49 г.	39 813	1,8%	39 695	1,8%	39 735	1,8%	40 706	1,9%	42 753	2,0%	41 722	1,9%	39 401	1,8%	36 360	1,7%	34 543	1,6%
от 50 г. до 54 г.	73 057	3,3%	70 678	3,3%	69 793	3,2%	68 166	3,1%	66 797	3,1%	64 539	3,0%	63 606	2,9%	61 393	2,9%	59 005	2,8%
от 55 г. до 59 г.	164 116	7,4%	153 192	7,4%	144 973	6,7%	139 150	6,4%	136 057	6,2%	131 049	6,0%	125 950	5,8%	118 618	5,6%	111 082	5,3%
от 60 г. до 64 г.	380 337	17,2%	356 062	17,2%	339 318	15,6%	324 923	14,9%	319 750	14,7%	310 736	14,3%	299 417	13,9%	286 407	13,4%	270 908	12,8%
от 65 г. до 69 г.	449 097	20,3%	459 543	20,3%	475 370	21,8%	488 358	22,4%	479 155	22,0%	473 768	21,8%	465 514	21,6%	451 766	21,2%	434 706	20,6%
от 70 г. до 74 г.	354 153	16,0%	358 905	16,0%	364 572	16,7%	373 085	17,1%	391 478	17,9%	402 235	18,5%	416 596	19,3%	434 050	20,3%	447 688	21,2%
от 75 г. до 79 г.	306 064	13,9%	298 744	13,9%	287 787	13,2%	286 545	13,2%	284 722	13,1%	287 094	13,2%	291 221	13,5%	295 995	13,9%	303 216	14,4%
над 80 г. и повече	329 877	14,9%	339 103	14,9%	349 378	16,0%	350 883	16,1%	356 240	16,3%	355 862	16,4%	356 633	16,5%	355 453	16,6%	358 819	17,0%
МЪЖЕ - всичко	927 744	100,0%	917 968	100,0%	917 566	100,0%	916 498	100,0%	915 966	100,0%	907 506	100,0%	899 196	100,0%	885 120	100,0%	870 579	100,0%
до 44 г.	58 765	6,3%	57 960	6,3%	57 271	6,2%	55 951	6,1%	55 009	6,0%	53 976	5,9%	52 619	5,9%	50 525	5,7%	48 871	5,6%
от 45 г. до 49 г.	23 604	2,5%	23 154	2,5%	22 614	2,5%	23 154	2,5%	24 762	2,7%	23 544	2,6%	21 510	2,4%	19 011	2,1%	17 536	2,0%
от 50 г. до 54 г.	43 212	4,7%	41 548	4,7%	40 964	4,5%	39 960	4,4%	39 649	4,3%	38 456	4,2%	37 699	4,2%	36 141	4,1%	34 150	3,9%
от 55 г. до 59 г.	78 446	8,5%	74 896	8,5%	73 905	8,1%	72 317	7,9%	69 670	7,6%	67 127	7,4%	64 623	7,2%	60 985	6,9%	57 431	6,6%
от 60 г. до 64 г.	143 029	15,4%	135 035	15,4%	130 236	14,2%	124 765	13,6%	122 402	13,4%	118 713	13,1%	114 550	12,7%	109 205	12,3%	103 441	11,9%
от 65 г. до 69 г.	194 923	21,0%	198 423	21,0%	204 791	22,3%	210 449	23,0%	206 548	22,5%	203 823	22,5%	200 061	22,2%	193 713	21,9%	185 666	21,3%
от 70 г. до 74 г.	147 133	15,9%	148 943	15,9%	151 378	16,5%	154 430	16,9%	162 283	17,7%	166 394	18,3%	172 055	19,1%	179 104	20,2%	184 650	21,2%
от 75 г. до 79 г.	120 079	12,9%	116 575	12,9%	111 790	12,2%	110 974	12,1%	110 130	12,0%	110 972	12,2%	112 257	12,5%	113 983	12,9%	116 070	13,3%
над 80 г. и повече	118 553	12,8%	121 434	12,8%	124 617	13,6%	124 498	13,6%	125 513	13,7%	124 501	13,7%	123 822	13,8%	122 453	13,8%	122 764	14,1%
ЖЕНИ - всичко	1 280 702	100,0%	1 268 602	100,0%	1 262 423	100,0%	1 261 625	100,0%	1 265 390	100,0%	1 261 731	100,0%	1 258 851	100,0%	1 250 716	100,0%	1 242 337	100,0%
до 44 г.	53 167	4,2%	52 688	4,2%	51 792	4,1%	50 356	4,0%	49 395	3,9%	48 256	3,8%	47 090	3,7%	45 269	3,6%	44 078	3,5%
от 45 г. до 49 г.	16 209	1,3%	16 541	1,3%	17 121	1,4%	17 552	1,4%	17 991	1,4%	18 178	1,4%	17 891	1,4%	17 349	1,4%	17 007	1,4%
от 50 г. до 54 г.	29 845	2,3%	29 130	2,3%	28 829	2,3%	28 206	2,2%	27 148	2,1%	26 083	2,1%	25 907	2,1%	25 252	2,0%	24 855	2,0%
от 55 г. до 59 г.	85 670	6,7%	78 296	6,7%	71 068	5,6%	66 833	5,3%	66 387	5,2%	63 922	5,1%	61 327	4,9%	57 633	4,6%	53 651	4,3%
от 60 г. до 64 г.	237 308	18,5%	221 027	18,5%	209 082	16,6%	200 158	15,9%	197 348	15,6%	192 023	15,2%	184 867	14,7%	177 202	14,2%	167 467	13,5%
от 65 г. до 69 г.	254 174	19,8%	261 120	19,8%	270 579	21,4%	277 909	22,0%	272 607	21,5%	269 945	21,4%	265 453	21,1%	258 053	20,6%	249 040	20,0%
от 70 г. до 74 г.	207 020	16,2%	209 962	16,2%	213 194	16,9%	218 655	17,3%	229 195	18,1%	235 841	18,7%	244 541	19,4%	254 946	20,4%	263 038	21,2%
от 75 г. до 79 г.	185 985	14,5%	182 169	14,5%	175 997	13,9%	175 571	13,9%	174 592	13,8%	176 122	14,0%	178 964	14,2%	182 012	14,6%	187 146	15,1%
над 80 г. и повече	211 324	16,5%	217 669	16,5%	224 761	17,8%	226 385	17,9%	230 727	18,2%	231 361	18,3%	232 811	18,5%	233 000	18,6%	236 055	19,0%

3.16. Брой и структура на пенсионерите с лични пенсии за ОСВ по групи възраст и пол за периода 2012 - 2020 г.
(състояние към 31.12. на съответната година.)

ВЪЗРАСТОВИ ГРУПИ	2012 г.		2013 г.		2014 г.		2015 г.		2016 г.*		2017 г.*		2018 г.*		2019 г.*		2020 г.*	
	ОБЩО	Процент от общия брой	ОБЩО	Процент от общия брой	ОБЩО	Процент от общия брой	ОБЩО	Процент от общия брой	ОБЩО	Процент от общия брой	ОБЩО	Процент от общия брой	ОБЩО	Процент от общия брой	ОБЩО	Процент от общия брой	ОБЩО	Процент от общия брой
ОБЩО (МЪЖЕ И ЖЕНИ)	1 557 396	100,0%	1 533 339	100,0%	1 527 877	100,0%	1 525 999	100,0%	1 521 778	100,0%	1 512 345	100,0%	1 505 017	100,0%	1 494 915	100,0%	1 482 003	100,0%
до 44 г.	6	0,0004%	7	0,0005%	5	0,0003%	4	0,0003%	4	0,0003%	3	0,0002%	3	0,0002%	4	0,0003%	1	0,0001%
от 45 г. до 49 г.	1 666	0,1%	1 665	0,1%	1 687	0,1%	1 645	0,1%	1 489	0,1%	1 347	0,1%	1 083	0,1%	879	0,1%	694	0,05%
от 50 г. до 54 г.	7 101	0,5%	6 342	0,4%	5 954	0,4%	5 534	0,4%	4 873	0,3%	4 431	0,3%	4 079	0,3%	3 729	0,2%	3 412	0,2%
от 55 г. до 59 г.	38 440	2,5%	34 133	2,2%	32 070	2,1%	30 299	2,0%	26 793	1,8%	24 138	1,6%	22 090	1,5%	20 309	1,4%	18 184	1,2%
от 60 г. до 64 г.	253 135	16,3%	224 245	14,6%	207 692	13,6%	194 110	12,7%	186 923	12,3%	178 599	11,8%	168 652	11,2%	158 560	10,6%	146 768	9,9%
от 65 г. до 69 г.	380 716	24,4%	382 479	24,9%	389 990	25,5%	397 259	26,0%	386 944	25,4%	379 526	25,1%	370 709	24,6%	357 375	23,9%	340 376	23,0%
от 70 г. до 74 г.	317 987	20,4%	321 080	20,9%	324 659	21,2%	329 112	21,6%	341 909	22,5%	347 987	23,0%	356 637	23,7%	368 333	24,6%	378 625	25,5%
от 75 г. до 79 г.	275 392	17,7%	269 748	17,6%	260 682	17,1%	259 628	17,0%	257 775	16,9%	259 384	17,2%	262 500	17,4%	266 034	17,8%	270 329	18,2%
над 80 г. и повече	282 953	18,2%	293 640	19,2%	305 138	20,0%	308 408	20,2%	315 068	20,7%	316 930	21,0%	319 264	21,2%	319 692	21,4%	323 614	21,8%
МЪЖЕ - всичко	618 224	100,0%	606 025	100,0%	603 298	100,0%	599 907	100,0%	594 041	100,0%	585 517	100,0%	579 095	100,0%	572 037	100,0%	563 201	100,0%
до 44 г.							1	0,0002%	1	0,0002%			1	0,0002%				
от 45 г. до 49 г.	1 599	0,3%	1 607	0,3%	1 625	0,3%	1 596	0,3%	1 440	0,2%	1 296	0,2%	1 045	0,2%	840	0,1%	656	0,1%
от 50 г. до 54 г.	4 814	0,8%	4 279	0,7%	4 013	0,7%	3 749	0,6%	3 395	0,6%	3 164	0,5%	2 989	0,5%	2 828	0,5%	2 623	0,5%
от 55 г. до 59 г.	24 221	3,9%	21 692	3,6%	21 028	3,5%	19 926	3,3%	17 496	2,9%	15 781	2,7%	14 413	2,5%	13 308	2,3%	11 934	2,1%
от 60 г. до 64 г.	80 868	13,1%	71 196	11,7%	66 583	11,0%	61 752	10,3%	58 240	9,8%	54 316	9,3%	50 845	8,8%	47 159	8,2%	42 982	7,6%
от 65 г. до 69 г.	161 139	26,1%	161 579	26,7%	164 822	27,3%	167 155	27,9%	162 218	27,3%	158 130	27,0%	153 459	26,5%	147 330	25,8%	139 714	24,8%
от 70 г. до 74 г.	130 960	21,2%	131 093	21,6%	131 630	21,8%	133 003	22,2%	138 643	23,3%	140 971	24,1%	144 629	25,0%	149 304	26,1%	152 796	27,1%
от 75 г. до 79 г.	109 657	17,7%	106 550	17,6%	102 230	16,9%	101 049	16,8%	99 612	16,8%	99 401	17,0%	99 621	17,2%	100 146	17,5%	101 168	18,0%
над 80 г. и повече	104 966	17,0%	108 029	17,8%	111 367	18,5%	111 676	18,6%	112 996	19,0%	112 458	19,2%	112 093	19,4%	111 122	19,4%	111 328	19,8%
ЖЕНИ - всичко	939 172	100,0%	927 314	100,0%	924 579	100,0%	926 092	100,0%	927 737	100,0%	926 828	100,0%	925 922	100,0%	922 878	100,0%	918 802	100,0%
до 44 г.	6	0,0006%	7	0,0008%	5	0,0005%	3	0,0003%	3	0,0003%	3	0,0003%	2	0,0002%	4	0,0004%	1	0,0001%
от 45 г. до 49 г.	67	0,01%	58	0,01%	62	0,01%	49	0,01%	49	0,01%	51	0,01%	38	0,004%	39	0,004%	38	0,004%
от 50 г. до 54 г.	2 287	0,2%	2 063	0,2%	1 941	0,2%	1 785	0,2%	1 478	0,2%	1 267	0,1%	1 090	0,1%	901	0,1%	789	0,1%
от 55 г. до 59 г.	14 219	1,5%	12 441	1,3%	11 042	1,2%	10 373	1,1%	9 297	1,0%	8 357	0,9%	7 677	0,8%	7 001	0,8%	6 250	0,7%
от 60 г. до 64 г.	172 267	18,3%	153 049	16,5%	141 109	15,3%	132 358	14,3%	128 683	13,9%	124 283	13,4%	117 807	12,7%	111 401	12,1%	103 786	11,3%
от 65 г. до 69 г.	219 577	23,4%	220 900	23,8%	225 168	24,4%	230 104	24,8%	224 726	24,2%	221 396	23,9%	217 250	23,5%	210 045	22,8%	200 662	21,8%
от 70 г. до 74 г.	187 027	19,9%	189 987	20,5%	193 029	20,9%	196 109	21,2%	203 266	21,9%	207 016	22,3%	212 008	22,9%	219 029	23,7%	225 829	24,6%
от 75 г. до 79 г.	165 735	17,6%	163 198	17,6%	158 452	17,1%	158 579	17,1%	158 163	17,0%	159 983	17,3%	162 879	17,6%	165 888	18,0%	169 161	18,4%
над 80 г. и повече	177 987	19,0%	185 611	20,0%	193 771	21,0%	196 732	21,2%	202 072	21,8%	204 472	22,1%	207 171	22,4%	208 570	22,6%	212 286	23,1%

* В броя на пенсионерите за осигурителен стаж и възраст са всички пенсионери с отпуснати пенсии по чл. 68, чл.68а, чл.69а и чл.69б от КСО.

3.17. Брой и структура на пенсионерите с наследствени пенсии за ОСВ по групи възраст и пол за периода 2012 - 2020 г.
(състояние към 31.12. на съответната година.)

ВЪЗРАСТОВИ ГРУПИ	2012 г.		2013 г.		2014 г.		2015 г.		2016 г.		2017 г.		2018 г.		2019 г.		2020 г.	
	ОБЩО	Процент от общия брой	ОБЩО	Процент от общия брой	ОБЩО	Процент от общия брой	ОБЩО	Процент от общия брой	ОБЩО	Процент от общия брой	ОБЩО	Процент от общия брой	ОБЩО	Процент от общия брой	ОБЩО	Процент от общия брой	ОБЩО	Процент от общия брой
ОБЩО (МЪЖЕ И ЖЕНИ)	34 613	100,0%	33 604	100,0%	32 256	100,0%	30 983	100,0%	30 543	100,0%	29 459	100,0%	28 489	100,0%	27 746	100,0%	27 101	100,0%
до 44 г.	2 325	6,7%	2 140	6,4%	2 002	6,2%	1 719	5,5%	1 491	4,9%	1 239	4,2%	1 137	4,0%	1 047	3,8%	1 008	3,7%
от 45 г. до 49 г.	187	0,5%	193	0,6%	211	0,7%	202	0,7%	190	0,6%	179	0,6%	165	0,6%	145	0,5%	141	0,5%
от 50 г. до 54 г.	235	0,7%	235	0,7%	230	0,7%	213	0,7%	191	0,6%	158	0,5%	141	0,5%	163	0,6%	152	0,6%
от 55 г. до 59 г.	5 563	16,1%	4 442	13,2%	3 427	10,6%	2 903	9,4%	2 962	9,7%	2 714	9,2%	2 461	8,6%	2 195	7,9%	1 905	7,0%
от 60 г. до 64 г.	7 131	20,6%	7 156	21,3%	6 630	20,6%	6 260	20,2%	6 108	20,0%	5 743	19,5%	5 425	19,0%	5 295	19,1%	5 121	18,9%
от 65 г. до 69 г.	4 879	14,1%	5 191	15,4%	5 538	17,2%	5 323	17,2%	5 041	16,5%	4 914	16,7%	4 708	16,5%	4 495	16,2%	4 317	15,9%
от 70 г. до 74 г.	3 939	11,4%	3 982	11,8%	3 995	12,4%	4 128	13,3%	4 341	14,2%	4 407	15,0%	4 453	15,6%	4 549	16,4%	4 478	16,5%
от 75 г. до 79 г.	4 122	11,9%	4 012	11,9%	3 843	11,9%	3 791	12,2%	3 777	12,4%	3 812	12,9%	3 797	13,3%	3 757	13,5%	3 856	14,2%
над 80 г. и повече	6 232	18,0%	6 253	18,6%	6 380	19,8%	6 444	20,8%	6 442	21,1%	6 293	21,4%	6 202	21,8%	6 100	22,0%	6 123	22,6%
МЪЖЕ - всичко	2 410	100,0%	2 372	100,0%	2 311	100,0%	2 093	100,0%	1 915	100,0%	1 755	100,0%	1 665	100,0%	1 617	100,0%	1 589	100,0%
до 44 г.	1 150	47,7%	1 062	44,8%	1 021	44,2%	874	41,8%	755	39,4%	627	35,7%	558	33,5%	524	32,4%	502	31,6%
от 45 г. до 49 г.	95	3,9%	103	4,3%	115	5,0%	112	5,4%	103	5,4%	95	5,4%	93	5,6%	79	4,9%	77	4,8%
от 50 г. до 54 г.	102	4,2%	107	4,5%	108	4,7%	104	5,0%	100	5,2%	82	4,7%	73	4,4%	83	5,1%	76	4,8%
от 55 г. до 59 г.	176	7,3%	143	6,0%	125	5,4%	118	5,6%	107	5,6%	88	5,0%	79	4,7%	72	4,5%	72	4,5%
от 60 г. до 64 г.	538	22,3%	550	23,2%	475	20,6%	382	18,3%	379	19,8%	358	20,4%	338	20,3%	315	19,5%	277	17,4%
от 65 г. до 69 г.	198	8,2%	240	10,1%	286	12,4%	311	14,9%	263	13,7%	262	14,9%	246	14,8%	242	15,0%	253	15,9%
от 70 г. до 74 г.	83	3,4%	95	4,0%	96	4,2%	103	4,9%	106	5,5%	127	7,2%	135	8,1%	150	9,3%	172	10,8%
от 75 г. до 79 г.	42	1,7%	45	1,9%	47	2,0%	52	2,5%	56	2,9%	66	3,8%	77	4,6%	78	4,8%	77	4,8%
над 80 г. и повече	26	1,1%	27	1,1%	38	1,6%	37	1,8%	46	2,4%	50	2,8%	66	4,0%	74	4,6%	83	5,2%
ЖЕНИ - всичко	32 203	100,0%	31 232	100,0%	29 945	100,0%	28 890	100,0%	28 628	100,0%	27 704	100,0%	26 824	100,0%	26 129	100,0%	25 512	100,0%
до 44 г.	1 175	3,6%	1 078	3,5%	981	3,3%	845	2,9%	736	2,6%	612	2,2%	579	2,2%	523	2,0%	506	2,0%
от 45 г. до 49 г.	92	0,3%	90	0,3%	96	0,3%	90	0,3%	87	0,3%	84	0,3%	72	0,3%	66	0,3%	64	0,3%
от 50 г. до 54 г.	133	0,4%	128	0,4%	122	0,4%	109	0,4%	91	0,3%	76	0,3%	68	0,3%	80	0,3%	76	0,3%
от 55 г. до 59 г.	5 387	16,7%	4 299	13,8%	3 302	11,0%	2 785	9,6%	2 855	10,0%	2 626	9,5%	2 382	8,9%	2 123	8,1%	1 833	7,2%
от 60 г. до 64 г.	6 593	20,5%	6 606	21,2%	6 155	20,6%	5 878	20,3%	5 729	20,0%	5 385	19,4%	5 087	19,0%	4 980	19,1%	4 844	19,0%
от 65 г. до 69 г.	4 681	14,5%	4 951	15,9%	5 252	17,5%	5 012	17,3%	4 778	16,7%	4 652	16,8%	4 462	16,6%	4 253	16,3%	4 064	15,9%
от 70 г. до 74 г.	3 856	12,0%	3 887	12,4%	3 899	13,0%	4 025	13,9%	4 235	14,8%	4 280	15,4%	4 318	16,1%	4 399	16,8%	4 306	16,9%
от 75 г. до 79 г.	4 080	12,7%	3 967	12,7%	3 796	12,7%	3 739	12,9%	3 721	13,0%	3 746	13,5%	3 720	13,9%	3 679	14,1%	3 779	14,8%
над 80 г. и повече	6 206	19,3%	6 226	19,9%	6 342	21,2%	6 407	22,2%	6 396	22,3%	6 243	22,5%	6 136	22,9%	6 026	23,1%	6 040	23,7%

3.18. Брой и структура на пенсионерите с пенсии за ОСВ по групи възрасти и пол за периода 2012 - 2020 г.
(състояние към 31.12. на съответната година.)

ВЪЗРАСТОВИ ГРУПИ	2012 г.		2013 г.		2014 г.		2015 г.		2016 г.*		2017 г.*		2018 г.*		2019 г.*		2020 г.*	
	ОБЩО	Процент от общия брой	ОБЩО	Процент от общия брой	ОБЩО	Процент от общия брой	ОБЩО	Процент от общия брой	ОБЩО	Процент от общия брой	ОБЩО	Процент от общия брой	ОБЩО	Процент от общия брой	ОБЩО	Процент от общия брой	ОБЩО	Процент от общия брой
ОБЩО (МЪЖЕ И ЖЕНИ)	1 592 009	100,0%	1 566 943	100,0%	1 560 133	100,0%	1 556 982	100,0%	1 552 321	100,0%	1 541 804	100,0%	1 533 506	100,0%	1 522 661	100,0%	1 509 104	100,0%
до 44 г.	2 331	0,1%	2 147	0,1%	2 007	0,1%	1 723	0,1%	1 495	0,1%	1 242	0,1%	1 140	0,1%	1 051	0,1%	1 009	0,1%
от 45 г. до 49 г.	1 853	0,1%	1 858	0,1%	1 898	0,1%	1 847	0,1%	1 679	0,1%	1 526	0,1%	1 248	0,1%	1 024	0,1%	835	0,1%
от 50 г. до 54 г.	7 336	0,5%	6 577	0,4%	6 184	0,4%	5 747	0,4%	5 064	0,3%	4 589	0,3%	4 220	0,3%	3 892	0,3%	3 564	0,2%
от 55 г. до 59 г.	44 003	2,8%	38 575	2,5%	35 497	2,3%	33 202	2,1%	29 755	1,9%	26 852	1,7%	24 551	1,6%	22 504	1,5%	20 089	1,3%
от 60 г. до 64 г.	260 266	16,3%	231 401	14,8%	214 322	13,7%	200 370	12,9%	193 031	12,4%	184 342	12,0%	174 077	11,4%	163 855	10,8%	151 889	10,1%
от 65 г. до 69 г.	385 595	24,2%	387 670	24,7%	395 528	25,4%	402 582	25,9%	391 985	25,3%	384 440	24,9%	375 417	24,5%	361 870	23,8%	344 693	22,8%
от 70 г. до 74 г.	321 926	20,2%	325 062	20,7%	328 654	21,1%	333 240	21,4%	346 250	22,3%	352 394	22,9%	361 090	23,5%	372 882	24,5%	383 103	25,4%
от 75 г. до 79 г.	279 514	17,6%	273 760	17,5%	264 525	17,0%	263 419	16,9%	261 552	16,8%	263 196	17,1%	266 297	17,4%	269 791	17,7%	274 185	18,2%
над 80 г. и повече	289 185	18,2%	299 893	19,1%	311 518	20,0%	314 852	20,2%	321 510	20,7%	323 223	21,0%	325 466	21,2%	325 792	21,4%	329 737	21,8%
МЪЖЕ - всичко	620 634	100,0%	608 397	100,0%	605 609	100,0%	602 000	100,0%	595 956	100,0%	587 272	100,0%	580 760	100,0%	573 654	100,0%	564 790	100,0%
до 44 г.	1 150	0,2%	1 062	0,2%	1 021	0,2%	875	0,1%	756	0,1%	627	0,1%	559	0,1%	524	0,1%	502	0,1%
от 45 г. до 49 г.	1 694	0,3%	1 710	0,3%	1 740	0,3%	1 708	0,3%	1 543	0,3%	1 391	0,2%	1 138	0,2%	919	0,2%	733	0,1%
от 50 г. до 54 г.	4 916	0,8%	4 386	0,7%	4 121	0,7%	3 853	0,6%	3 495	0,6%	3 246	0,6%	3 062	0,5%	2 911	0,5%	2 699	0,5%
от 55 г. до 59 г.	24 397	3,9%	21 835	3,6%	21 153	3,5%	20 044	3,3%	17 603	3,0%	15 869	2,7%	14 492	2,5%	13 380	2,3%	12 006	2,1%
от 60 г. до 64 г.	81 406	13,1%	71 746	11,8%	67 058	11,1%	62 134	10,3%	58 619	9,8%	54 674	9,3%	51 183	8,8%	47 474	8,3%	43 259	7,7%
от 65 г. до 69 г.	161 337	26,0%	161 819	26,6%	165 108	27,3%	167 466	27,8%	162 481	27,3%	158 392	27,0%	153 705	26,5%	147 572	25,7%	139 967	24,8%
от 70 г. до 74 г.	131 043	21,1%	131 188	21,6%	131 726	21,8%	133 106	22,1%	138 749	23,3%	141 098	24,0%	144 764	24,9%	149 454	26,1%	152 968	27,1%
от 75 г. до 79 г.	109 699	17,7%	106 595	17,5%	102 277	16,9%	101 101	16,8%	99 668	16,7%	99 467	16,9%	99 698	17,2%	100 224	17,5%	101 245	17,9%
над 80 г. и повече	104 992	16,9%	108 056	17,8%	111 405	18,4%	111 713	18,6%	113 042	19,0%	112 508	19,2%	112 159	19,3%	111 196	19,4%	111 411	19,7%
ЖЕНИ - всичко	971 375	100,0%	958 546	100,0%	954 524	100,0%	954 982	100,0%	956 365	100,0%	954 532	100,0%	952 746	100,0%	949 007	100,0%	944 314	100,0%
до 44 г.	1 181	0,1%	1 085	0,1%	986	0,1%	848	0,1%	739	0,1%	615	0,1%	581	0,1%	527	0,1%	507	0,1%
от 45 г. до 49 г.	159	0,02%	148	0,02%	158	0,02%	139	0,01%	136	0,01%	135	0,01%	110	0,01%	105	0,01%	102	0,01%
от 50 г. до 54 г.	2 420	0,2%	2 191	0,2%	2 063	0,2%	1 894	0,2%	1 569	0,2%	1 343	0,1%	1 158	0,1%	981	0,1%	865	0,1%
от 55 г. до 59 г.	19 606	2,0%	16 740	1,7%	14 344	1,5%	13 158	1,4%	12 152	1,3%	10 983	1,2%	10 059	1,1%	9 124	1,0%	8 083	0,9%
от 60 г. до 64 г.	178 860	18,4%	159 655	16,7%	147 264	15,4%	138 236	14,5%	134 412	14,1%	129 668	13,6%	122 894	12,9%	116 381	12,3%	108 630	11,5%
от 65 г. до 69 г.	224 258	23,1%	225 851	23,6%	230 420	24,1%	235 116	24,6%	229 504	24,0%	226 048	23,7%	221 712	23,3%	214 298	22,6%	204 726	21,7%
от 70 г. до 74 г.	190 883	19,7%	193 874	20,2%	196 928	20,6%	200 134	21,0%	207 501	21,7%	211 296	22,1%	216 326	22,7%	223 428	23,5%	230 135	24,4%
от 75 г. до 79 г.	169 815	17,5%	167 165	17,4%	162 248	17,0%	162 318	17,0%	161 884	16,9%	163 729	17,2%	166 599	17,5%	169 567	17,9%	172 940	18,3%
над 80 г. и повече	184 193	19,0%	191 837	20,0%	200 113	21,0%	203 139	21,3%	208 468	21,8%	210 715	22,1%	213 307	22,4%	214 596	22,6%	218 326	23,1%

* В броя на пенсионерите за осигурителен стаж и възраст са всички пенсионери с отпуснати пенсии по чл. 68, чл.68а, чл.69а и чл.69б от КСО.

3.19. Брой и структура на пенсионерите с лични пенсии за инвалидност общо заболяване (чл. 74 от КСО) по групи възраст и пол за периода 2012 - 2020 г. (състояние към 31.12. на съответната година.)

ВЪЗРАСТОВИ ГРУПИ	2012 г.		2013 г.		2014 г.		2015 г.		2016 г.		2017 г.		2018 г.		2019 г.		2020 г.	
	ОБЩО	Процент от общия брой	ОБЩО	Процент от общия брой	ОБЩО	Процент от общия брой	ОБЩО	Процент от общия брой	ОБЩО	Процент от общия брой	ОБЩО	Процент от общия брой	ОБЩО	Процент от общия брой	ОБЩО	Процент от общия брой	ОБЩО	Процент от общия брой
ОБЩО (МЪЖЕ И ЖЕНИ)	360 594	100,0%	369 007	100,0%	375 791	100,0%	380 789	100,0%	383 312	100,0%	383 981	100,0%	383 886	100,0%	376 041	100,0%	370 067	100,0%
до 44 г.	39 761	11,0%	39 848	10,8%	39 720	10,6%	39 028	10,2%	38 510	10,0%	37 866	9,9%	36 987	9,6%	35 286	9,4%	33 970	9,2%
от 45 г. до 49 г.	27 621	7,7%	28 024	7,6%	28 610	7,6%	28 966	7,6%	29 077	7,6%	28 833	7,5%	28 112	7,3%	26 673	7,1%	25 724	7,0%
от 50 г. до 54 г.	47 652	13,2%	47 234	12,8%	47 249	12,6%	46 555	12,2%	44 955	11,7%	43 368	11,3%	43 005	11,2%	41 416	11,0%	40 364	10,9%
от 55 г. до 59 г.	74 473	20,7%	73 947	20,0%	73 567	19,6%	72 625	19,1%	71 113	18,6%	69 876	18,2%	68 157	17,8%	64 253	17,1%	60 931	16,5%
от 60 г. до 64 г.	80 266	22,3%	82 214	22,3%	82 175	21,9%	82 067	21,6%	83 107	21,7%	82 429	21,5%	81 202	21,2%	77 964	20,7%	74 804	20,2%
от 65 г. до 69 г.	44 388	12,3%	50 708	13,7%	56 508	15,0%	60 280	15,8%	60 972	15,9%	62 235	16,2%	62 246	16,2%	61 557	16,4%	60 882	16,5%
от 70 г. до 74 г.	17 558	4,9%	19 076	5,2%	21 025	5,6%	24 707	6,5%	29 157	7,6%	32 884	8,6%	37 186	9,7%	41 257	11,0%	43 130	11,7%
от 75 г. до 79 г.	13 275	3,7%	12 435	3,4%	11 588	3,1%	11 637	3,1%	11 746	3,1%	12 407	3,2%	13 436	3,5%	14 585	3,9%	17 265	4,7%
над 80 г. и повече	15 600	4,3%	15 521	4,2%	15 349	4,1%	14 924	3,9%	14 675	3,8%	14 083	3,7%	13 555	3,5%	13 050	3,5%	12 997	3,5%
МЪЖЕ - всичко	160 212	100,0%	164 021	100,0%	167 221	100,0%	169 834	100,0%	171 212	100,0%	172 136	100,0%	172 234	100,0%	167 760	100,0%	164 575	100,0%
до 44 г.	19 191	12,0%	19 112	11,7%	19 040	11,4%	18 806	11,1%	18 628	10,9%	18 495	10,7%	18 109	10,5%	17 242	10,3%	16 628	10,1%
от 45 г. до 49 г.	13 287	8,3%	13 400	8,2%	13 514	8,1%	13 589	8,0%	13 474	7,9%	13 201	7,7%	12 882	7,5%	12 108	7,2%	11 609	7,1%
от 50 г. до 54 г.	22 120	13,8%	22 086	13,5%	22 249	13,3%	22 016	13,0%	21 218	12,4%	20 536	11,9%	20 255	11,8%	19 240	11,5%	18 550	11,3%
от 55 г. до 59 г.	33 241	20,7%	33 069	20,2%	33 004	19,7%	32 880	19,4%	32 452	19,0%	32 066	18,6%	31 599	18,3%	29 767	17,7%	28 233	17,2%
от 60 г. до 64 г.	38 318	23,9%	39 671	24,2%	39 919	23,9%	39 866	23,5%	40 513	23,7%	40 565	23,6%	39 932	23,2%	38 308	22,8%	37 230	22,6%
от 65 г. до 69 г.	20 357	12,7%	21 831	13,3%	23 370	14,0%	25 158	14,8%	25 828	15,1%	26 820	15,6%	27 464	15,9%	27 313	16,3%	26 888	16,3%
от 70 г. до 74 г.	6 886	4,3%	8 338	5,1%	9 931	5,9%	11 208	6,6%	12 474	7,3%	13 272	7,7%	14 029	8,1%	14 989	8,9%	15 737	9,6%
от 75 г. до 79 г.	3 273	2,0%	3 030	1,8%	2 805	1,7%	3 113	1,8%	3 556	2,1%	4 313	2,5%	5 243	3,0%	6 184	3,7%	6 952	4,2%
над 80 г. и повече	3 539	2,2%	3 484	2,1%	3 389	2,0%	3 198	1,9%	3 069	1,8%	2 868	1,7%	2 721	1,6%	2 609	1,6%	2 748	1,7%
ЖЕНИ - всичко	200 382	100,0%	204 986	100,0%	208 570	100,0%	210 955	100,0%	212 100	100,0%	211 845	100,0%	211 652	100,0%	208 281	100,0%	205 492	100,0%
до 44 г.	20 570	10,3%	20 736	10,1%	20 680	9,9%	20 222	9,6%	19 882	9,4%	19 371	9,1%	18 878	8,9%	18 044	8,7%	17 342	8,4%
от 45 г. до 49 г.	14 334	7,2%	14 624	7,1%	15 096	7,2%	15 377	7,3%	15 603	7,4%	15 632	7,4%	15 230	7,2%	14 565	7,0%	14 115	6,9%
от 50 г. до 54 г.	25 532	12,7%	25 148	12,3%	25 000	12,0%	24 539	11,6%	23 737	11,2%	22 832	10,8%	22 750	10,7%	22 176	10,6%	21 814	10,6%
от 55 г. до 59 г.	41 232	20,6%	40 878	19,9%	40 563	19,4%	39 745	18,8%	38 661	18,2%	37 810	17,8%	36 558	17,3%	34 486	16,6%	32 698	15,9%
от 60 г. до 64 г.	41 948	20,9%	42 543	20,8%	42 256	20,3%	42 201	20,0%	42 594	20,1%	41 864	19,8%	41 270	19,5%	39 656	19,0%	37 574	18,3%
от 65 г. до 69 г.	24 031	12,0%	28 877	14,1%	33 138	15,9%	35 122	16,6%	35 144	16,6%	35 415	16,7%	34 782	16,4%	34 244	16,4%	33 994	16,5%
от 70 г. до 74 г.	10 672	5,3%	10 738	5,2%	11 094	5,3%	13 499	6,4%	16 683	7,9%	19 612	9,3%	23 157	10,9%	26 268	12,6%	27 393	13,3%
от 75 г. до 79 г.	10 002	5,0%	9 405	4,6%	8 783	4,2%	8 524	4,0%	8 190	3,9%	8 094	3,8%	8 193	3,9%	8 401	4,0%	10 313	5,0%
над 80 г. и повече	12 061	6,0%	12 037	5,9%	11 960	5,7%	11 726	5,6%	11 606	5,5%	11 215	5,3%	10 834	5,1%	10 441	5,0%	10 249	5,0%

3.20. Брой и структура на пенсионерите с наследствени пенсии за инвалидност поради общо заболяване (чл.74 от КСО) по групи възраст и пол за периода 2012 - 2020 г.
(състояние към 31.12. на съответната година.)

ВЪЗРАСТОВИ ГРУПИ	2012 г.		2013 г.		2014 г.		2015 г.		2016 г.		2017 г.		2018 г.		2019 г.		2020 г.	
	ОБЩО	Процент от общия брой	ОБЩО	Процент от общия брой	ОБЩО	Процент от общия брой	ОБЩО	Процент от общия брой	ОБЩО	Процент от общия брой	ОБЩО	Процент от общия брой	ОБЩО	Процент от общия брой	ОБЩО	Процент от общия брой	ОБЩО	Процент от общия брой
ОБЩО (МЪЖЕ И ЖЕНИ)	78 374	100,0%	76 636	100,0%	72 670	100,0%	70 152	100,0%	71 812	100,0%	71 585	100,0%	71 533	100,0%	71 923	100,0%	72 137	100,0%
до 44 г.	32 029	40,9%	31 138	40,6%	30 209	41,6%	28 652	40,8%	27 211	37,9%	26 140	36,5%	25 131	35,1%	24 550	34,1%	24 380	33,8%
от 45 г. до 49 г.	115	0,1%	127	0,2%	115	0,2%	112	0,2%	115	0,2%	106	0,1%	107	0,1%	116	0,2%	119	0,2%
от 50 г. до 54 г.	112	0,1%	109	0,1%	112	0,2%	108	0,2%	92	0,1%	73	0,1%	78	0,1%	72	0,1%	63	0,1%
от 55 г. до 59 г.	22 336	28,5%	17 949	23,4%	13 384	18,4%	11 301	16,1%	12 915	18,0%	12 494	17,5%	12 136	17,0%	11 441	15,9%	10 306	14,3%
от 60 г. до 64 г.	17 105	21,8%	19 656	25,6%	20 186	27,8%	20 322	29,0%	21 142	29,4%	21 535	30,1%	21 797	30,5%	22 333	31,1%	22 318	30,9%
от 65 г. до 69 г.	3 303	4,2%	4 318	5,6%	5 320	7,3%	6 183	8,8%	6 643	9,3%	7 390	10,3%	8 159	11,4%	8 915	12,4%	9 987	13,8%
от 70 г. до 74 г.	1 169	1,5%	1 228	1,6%	1 331	1,8%	1 501	2,1%	1 738	2,4%	1 932	2,7%	2 253	3,1%	2 618	3,6%	2 991	4,1%
от 75 г. до 79 г.	820	1,0%	800	1,0%	737	1,0%	750	1,1%	779	1,1%	855	1,2%	874	1,2%	944	1,3%	1 056	1,5%
над 80 г. и повече	1 385	1,8%	1 311	1,7%	1 276	1,8%	1 223	1,7%	1 177	1,6%	1 060	1,5%	998	1,4%	934	1,3%	917	1,3%
МЪЖЕ - всичко	21 034	100,0%	20 683	100,0%	19 989	100,0%	19 233	100,0%	18 960	100,0%	18 649	100,0%	18 443	100,0%	18 436	100,0%	18 505	100,0%
до 44 г.	15 575	74,0%	15 240	73,7%	14 909	74,6%	14 131	73,5%	13 391	70,6%	12 757	68,4%	12 285	66,6%	12 005	65,1%	11 881	64,2%
от 45 г. до 49 г.	58	0,3%	66	0,3%	62	0,3%	67	0,3%	75	0,4%	65	0,3%	73	0,4%	78	0,4%	77	0,4%
от 50 г. до 54 г.	50	0,2%	51	0,2%	55	0,3%	51	0,3%	44	0,2%	41	0,2%	42	0,2%	35	0,2%	37	0,2%
от 55 г. до 59 г.	1 005	4,8%	428	2,1%	57	0,3%	46	0,2%	211	1,1%	200	1,1%	189	1,0%	118	0,6%	85	0,5%
от 60 г. до 64 г.	3 695	17,6%	3 991	19,3%	3 801	19,0%	3 684	19,2%	3 870	20,4%	4 004	21,5%	4 028	21,8%	4 108	22,3%	4 005	21,6%
от 65 г. до 69 г.	519	2,5%	739	3,6%	911	4,6%	1 021	5,3%	1 083	5,7%	1 251	6,7%	1 443	7,8%	1 618	8,8%	1 850	10,0%
от 70 г. до 74 г.	101	0,5%	126	0,6%	144	0,7%	169	0,9%	210	1,1%	236	1,3%	271	1,5%	344	1,9%	420	2,3%
от 75 г. до 79 г.	26	0,1%	37	0,2%	38	0,2%	44	0,2%	52	0,3%	70	0,4%	82	0,4%	94	0,5%	105	0,6%
над 80 г. и повече	5	0,02%	5	0,02%	12	0,1%	20	0,1%	24	0,1%	25	0,1%	30	0,2%	36	0,2%	45	0,2%
ЖЕНИ - всичко	57 340	100,0%	55 953	100,0%	52 681	100,0%	50 919	100,0%	52 852	100,0%	52 936	100,0%	53 090	100,0%	53 487	100,0%	53 632	100,0%
до 44 г.	16 454	28,7%	15 898	28,4%	15 300	29,0%	14 521	28,5%	13 820	26,1%	13 383	25,3%	12 846	24,2%	12 545	23,5%	12 499	23,3%
от 45 г. до 49 г.	57	0,1%	61	0,1%	53	0,1%	45	0,1%	40	0,1%	41	0,1%	34	0,1%	38	0,1%	42	0,1%
от 50 г. до 54 г.	62	0,1%	58	0,1%	57	0,1%	57	0,1%	48	0,1%	32	0,1%	36	0,1%	37	0,1%	26	0,05%
от 55 г. до 59 г.	21 331	37,2%	17 521	31,3%	13 327	25,3%	11 255	22,1%	12 704	24,0%	12 294	23,2%	11 947	22,5%	11 323	21,2%	10 221	19,1%
от 60 г. до 64 г.	13 410	23,4%	15 665	28,0%	16 385	31,1%	16 638	32,7%	17 272	32,7%	17 531	33,1%	17 769	33,5%	18 225	34,1%	18 313	34,1%
от 65 г. до 69 г.	2 784	4,9%	3 579	6,4%	4 409	8,4%	5 162	10,1%	5 560	10,5%	6 139	11,6%	6 716	12,7%	7 297	13,6%	8 137	15,2%
от 70 г. до 74 г.	1 068	1,9%	1 102	2,0%	1 187	2,3%	1 332	2,6%	1 528	2,9%	1 696	3,2%	1 982	3,7%	2 274	4,3%	2 571	4,8%
от 75 г. до 79 г.	794	1,4%	763	1,4%	699	1,3%	706	1,4%	727	1,4%	785	1,5%	792	1,5%	850	1,6%	951	1,8%
над 80 г. и повече	1 380	2,4%	1 306	2,3%	1 264	2,4%	1 203	2,4%	1 153	2,2%	1 035	2,0%	968	1,8%	898	1,7%	872	1,6%

3.21. Брой и структура на пенсионерите с пенсии за инвалидност общо заболяване (лични и наследствени)
(чл. 74 от КСО) по групи възрасти и пол за периода 2012 - 2020 г.
(състояние към 31.12. на съответната година.)

ВЪЗРАСТОВИ ГРУПИ	2012 г.		2013 г.		2014 г.		2015 г.		2016 г.		2017 г.		2018 г.		2019 г.		2020 г.	
	ОБЩО	Процент от общия брой	ОБЩО	Процент от общия брой	ОБЩО	Процент от общия брой	ОБЩО	Процент от общия брой	ОБЩО	Процент от общия брой	ОБЩО	Процент от общия брой	ОБЩО	Процент от общия брой	ОБЩО	Процент от общия брой	ОБЩО	Процент от общия брой
ОБЩО (МЪЖЕ И ЖЕНИ)	438 968	100,0%	445 643	100,0%	448 461	100,0%	450 941	100,0%	455 124	100,0%	455 566	100,0%	455 419	100,0%	447 964	100,0%	442 204	100,0%
до 44 г.	71 790	16,4%	70 986	15,9%	69 929	15,6%	67 680	15,0%	65 721	14,4%	64 006	14,0%	62 118	13,6%	59 836	13,4%	58 350	13,2%
от 45 г. до 49 г.	27 736	6,3%	28 151	6,3%	28 725	6,4%	29 078	6,4%	29 192	6,4%	28 939	6,4%	28 219	6,2%	26 789	6,0%	25 843	5,8%
от 50 г. до 54 г.	47 764	10,9%	47 343	10,6%	47 361	10,6%	46 663	10,3%	45 047	9,9%	43 441	9,5%	43 083	9,5%	41 488	9,3%	40 427	9,1%
от 55 г. до 59 г.	96 809	22,1%	91 896	20,6%	86 951	19,4%	83 926	18,6%	84 028	18,5%	82 370	18,1%	80 293	17,6%	75 694	16,9%	71 237	16,1%
от 60 г. до 64 г.	97 371	22,2%	101 870	22,9%	102 361	22,8%	102 389	22,7%	104 249	22,9%	103 964	22,8%	102 999	22,6%	100 297	22,4%	97 122	22,0%
от 65 г. до 69 г.	47 691	10,9%	55 026	12,3%	61 828	13,8%	66 463	14,7%	67 615	14,9%	69 625	15,3%	70 405	15,5%	70 472	15,7%	70 869	16,0%
от 70 г. до 74 г.	18 727	4,3%	20 304	4,6%	22 356	5,0%	26 208	5,8%	30 895	6,8%	34 816	7,6%	39 439	8,7%	43 875	9,8%	46 121	10,4%
от 75 г. до 79 г.	14 095	3,2%	13 235	3,0%	12 325	2,7%	12 387	2,7%	12 525	2,8%	13 262	2,9%	14 310	3,1%	15 529	3,5%	18 321	4,1%
над 80 г. и повече	16 985	3,9%	16 832	3,8%	16 625	3,7%	16 147	3,6%	15 852	3,5%	15 143	3,3%	14 553	3,2%	13 984	3,1%	13 914	3,1%
МЪЖЕ - всичко	181 246	100,0%	184 704	100,0%	187 210	100,0%	189 067	100,0%	190 172	100,0%	190 785	100,0%	190 677	100,0%	186 196	100,0%	183 080	100,0%
до 44 г.	34 766	19,2%	34 352	18,6%	33 949	18,1%	32 937	17,4%	32 019	16,8%	31 252	16,4%	30 394	15,9%	29 247	15,7%	28 509	15,6%
от 45 г. до 49 г.	13 345	7,4%	13 466	7,3%	13 576	7,3%	13 656	7,2%	13 549	7,1%	13 266	7,0%	12 955	6,8%	12 186	6,5%	11 686	6,4%
от 50 г. до 54 г.	22 170	12,2%	22 137	12,0%	22 304	11,9%	22 067	11,7%	21 262	11,2%	20 577	10,8%	20 297	10,6%	19 275	10,4%	18 587	10,2%
от 55 г. до 59 г.	34 246	18,9%	33 497	18,1%	33 061	17,7%	32 926	17,4%	32 663	17,2%	32 266	16,9%	31 788	16,7%	29 885	16,1%	28 318	15,5%
от 60 г. до 64 г.	42 013	23,2%	43 662	23,6%	43 720	23,4%	43 550	23,0%	44 383	23,3%	44 569	23,4%	43 960	23,1%	42 416	22,8%	41 235	22,5%
от 65 г. до 69 г.	20 876	11,5%	22 570	12,2%	24 281	13,0%	26 179	13,8%	26 911	14,2%	28 071	14,7%	28 907	15,2%	28 931	15,5%	28 738	15,7%
от 70 г. до 74 г.	6 987	3,9%	8 464	4,6%	10 075	5,4%	11 377	6,0%	12 684	6,7%	13 508	7,1%	14 300	7,5%	15 333	8,2%	16 157	8,8%
от 75 г. до 79 г.	3 299	1,8%	3 067	1,7%	2 843	1,5%	3 157	1,7%	3 608	1,9%	4 383	2,3%	5 325	2,8%	6 278	3,4%	7 057	3,9%
над 80 г. и повече	3 544	2,0%	3 489	1,9%	3 401	1,8%	3 218	1,7%	3 093	1,6%	2 893	1,5%	2 751	1,4%	2 645	1,4%	2 793	1,5%
ЖЕНИ - всичко	257 722	100,0%	260 939	100,0%	261 251	100,0%	261 874	100,0%	264 952	100,0%	264 781	100,0%	264 742	100,0%	261 768	100,0%	259 124	100,0%
до 44 г.	37 024	14,4%	36 634	14,0%	35 980	13,8%	34 743	13,3%	33 702	12,7%	32 754	12,4%	31 724	12,0%	30 589	11,7%	29 841	11,5%
от 45 г. до 49 г.	14 391	5,6%	14 685	5,6%	15 149	5,8%	15 422	5,9%	15 643	5,9%	15 673	5,9%	15 264	5,8%	14 603	5,6%	14 157	5,5%
от 50 г. до 54 г.	25 594	9,9%	25 206	9,7%	25 057	9,6%	24 596	9,4%	23 785	9,0%	22 864	8,6%	22 786	8,6%	22 213	8,5%	21 840	8,4%
от 55 г. до 59 г.	62 563	24,3%	58 399	22,4%	53 890	20,6%	51 000	19,5%	51 365	19,4%	50 104	18,9%	48 505	18,3%	45 809	17,5%	42 919	16,6%
от 60 г. до 64 г.	55 358	21,5%	58 208	22,3%	58 641	22,4%	58 839	22,5%	59 866	22,6%	59 395	22,4%	59 039	22,3%	57 881	22,1%	55 887	21,6%
от 65 г. до 69 г.	26 815	10,4%	32 456	12,4%	37 547	14,4%	40 284	15,4%	40 704	15,4%	41 554	15,7%	41 498	15,7%	41 541	15,9%	42 131	16,3%
от 70 г. до 74 г.	11 740	4,6%	11 840	4,5%	12 281	4,7%	14 831	5,7%	18 211	6,9%	21 308	8,0%	25 139	9,5%	28 542	10,9%	29 964	11,6%
от 75 г. до 79 г.	10 796	4,2%	10 168	3,9%	9 482	3,6%	9 230	3,5%	8 917	3,4%	8 879	3,4%	8 985	3,4%	9 251	3,5%	11 264	4,3%
над 80 г. и повече	13 441	5,2%	13 343	5,1%	13 224	5,1%	12 929	4,9%	12 759	4,8%	12 250	4,6%	11 802	4,5%	11 339	4,3%	11 121	4,3%

4. СРЕДЕН ИНДИВИДУАЛЕН КОЕФИЦИЕНТ ПО
ВИДОВЕ ПЕНСИИ И ПОЛ. РАЗПРЕДЕЛЕНИЕ НА
ПЕНСИОНЕРИТЕ ПО ГРУПИ И РАЗМЕРИ НА
ИНДИВИДУАЛНИЯ КОЕФИЦИЕНТ

4.1. Средна месечна работна заплата и средномесечен осигурителен доход за страната за изчисляване на индивидуален коефициент

ГОДИНА	Средна месечна работна заплата - НСИ				
	Общо за годината	I трим.	II трим.	III трим.	IV трим.
1948	10 110				
1949	10 585				
1950	11 396				
1951	12 327				
1952	539				
1953	579				
1954	612				
1955	628				
1956	648				
1957	679				
1958	696				
1959	720				
1960	782				
1961	828				
1962	85,00				
1963	87,58				
1964	89,67				
1965	92,42				
1966	96,42				
1967	107,00				
1968	113,83				
1969	117,17				
1970	123,83				
1971	126,50				
1972	130,92				
1973	139,17				
1974	142,00				
1975	146,42				
1976	148,08				
1977	151,42				
1978	157,25	137,67	148,33	153,67	188,33
1979	164,92	143,67	152,67	158,67	202,67
1980	182,50	164,67	173,67	179,33	211,00
1981	191,58	171,33	182,33	188,33	221,67
1982	196,92	180,67	181,00	192,33	233,67
1983	199,42	184,33	191,33	194,00	227,00
1984	207,33	187,67	194,67	202,00	243,33
1985	213,67	190,33	205,00	210,33	247,67
1986	224,75	202,67	213,67	220,00	261,00
1987	234,33	209,33	219,33	224,67	280,67
1988	252,08	220,67	229,33	239,33	316,67
1989	274,33	231,67	243,67	267,00	351,33
1990	377,75	287,67	323,00	355,67	545,00
1991	1 011,75	513,33	766,67	1 006,00	1 857,33
1992	2 047,33	1 554,00	1 818,00	2 140,33	2 663,00
1993	3 231,33	2 465,33	2 966,00	3 309,00	3 903,00
1994	4 960,42	3 822,00	4 432,00	4 903,33	6 062,00
1995	7 597,17	6 178,00	7 135,00	7 716,67	8 611,67
1996	13 269,00	8 477,67	10 404,00	13 880,00	20 515,00

4.1. Средна месечна работна заплата и средномесечен осигурителен доход за страната за изчисляване на индивидуален коефициент

(Продължение)

МЕСЕЦИ	1997 г.		1998 г.		1999 г.		2000 г.	
	Средна месечна работна заплата - НСИ	Средномесечен осигурителен доход - НОИ	Средна месечна работна заплата - НСИ	Средномесечен осигурителен доход - НОИ	Средна месечна работна заплата - НСИ	Средномесечен осигурителен доход - НОИ	Средна месечна работна заплата - НСИ	Средномесечен осигурителен доход - НОИ
януари	30 322	27 782	159 480	152 017	183 368	177 303	199	192,10
февруари	55 909	52 713	160 333	150 119	182 758	175 802	203	195,53
март	101 617	80 121	171 930	157 686	193 111	176 152	217	209,46
април	117 995	101 144	175 095	162 211	192 412	174 496	218	208,52
май	137 301	119 402	174 865	160 687	201 197	178 629	225	215,74
юни	152 230	125 833	180 575	161 619	197 043	178 851	223	208,23
юли	146 690	129 270	179 763	164 605	199,83	183,93	223	215,66
август	148 124	132 939	178 093	164 840	200,09	181,88	222	218,11
септември	166 750	138 426	187 998	171 604	210,91	185,75	235	224,27
октомври	161 765	142 115	183 862	177 458	201,95	183,23	224	226,35
ноември	169 738	150 185	183 745	180 828	205,32	183,97	234	248,50
декември	185 173	167 614	190 410	183 587	211,47	186,99	246	252,52
средномесечно	132 317	113 557	187 438	164 790	201,00	180,05	225	217,11

МЕСЕЦИ	2001 г.		2002 г.		2003 г.		2004 г.	
	Средна месечна работна заплата - НСИ	Средномесечен осигурителен доход - НОИ	Средна месечна работна заплата - НСИ	Средномесечен осигурителен доход - НОИ	Средна месечна работна заплата - НСИ	Средномесечен осигурителен доход - НОИ	Средна месечна работна заплата - НСИ	Средномесечен осигурителен доход - НОИ
януари	231	230,68	245	248,45	262	276,08	275	290,23
февруари	228	221,10	246	245,76	257	273,19	274	288,60
март	239	233,01	257	249,00	273	273,89	288	306,58
април	248	243,28	253	258,77	272	283,40	285	302,89
май	254	253,53	260	262,41	279	280,47	292	306,90
юни	254	251,61	257	254,14	273	271,37	287	302,95
юли	249	248,07	259	259,44	272	277,69	291	307,78
август	248	248,63	258	258,68	270	269,61	288	307,92
септември	256	245,20	265	260,68	283	275,14	300	309,14
октомври	253	248,92	263	259,07	272	272,16	293	306,81
ноември	255	259,59	263	271,61	281	282,09	300	315,96
декември	270	265,24	273	285,13	298	328,52	318	356,40
средномесечно	240	242,96	258	259,75	273,33	280,76	292	308,80

МЕСЕЦИ	2005 г.		2006 г.		2007 г.		2008 г.	
	Средна месечна работна заплата - НСИ	Средномесечен осигурителен доход - НОИ	Средна месечна работна заплата - НСИ	Среден месечен осигурителен доход - НОИ	Средна месечна работна заплата - НСИ	Средномесечен осигурителен доход - НОИ	Средна месечна работна заплата - НСИ	Средномесечен осигурителен доход - НОИ
януари	294	319,29	324	339,83	377	369,74	479	460,81
февруари	293	316,50	322	338,47	380	370,98	474	466,25
март	310	326,28	340	345,52	396	379,43	500	480,55
април	310	330,95	343	353,71	400	385,25	512	489,46
май	319	336,43	346	355,97	411	382,22	503	488,42
юни	314	324,16	345	348,38	408	380,62	515	489,41
юли	317	331,50	350	351,36	420	397,13	517	492,42
август	310	327,76	349	345,24	419	397,96	514	493,38
септември	324	332,84	363	352,54	434	406,24	538	509,75
октомври	317	328,31	354	351,39	430	398,76	538	510,61
ноември	321	340,39	361	361,38	448	429,00	542	538,60
декември	340	370,11	388	404,35	474	473,53	566	584,02
средномесечно	324	331,62	360	354,50	431	398,17	524	500,56

4.1. Средна месечна работна заплата и средномесечен осигурителен доход за страната за изчисляване на индивидуален коефициент

(Продължение)

МЕСЕЦИ	2009 г.		2010 г.		2011 г.		2012 г.	
	Средна месечна работна заплата - НСИ	Средномесечен осигурителен доход - НОИ	Средна месечна работна заплата - НСИ	Средномесечен осигурителен доход - НОИ	Средна месечна работна заплата - НСИ	Средномесечен осигурителен доход - НОИ	Средна месечна работна заплата - НСИ	Средномесечен осигурителен доход - НОИ
януари	557	536,51	611	558,83	663	579,57	720	601,80
февруари	553	534,58	610	558,85	633	574,60	719	595,51
март	579	549,59	636	567,60	689	589,06	754	610,36
април	593	555,67	643	568,12	710	598,05	760	620,10
май	585	556,82	640	568,71	698	592,28	758	615,84
юни	587	552,90	636	562,38	690	583,56	755	609,30
юли	578	548,94	637	562,53	691	587,98	750	613,80
август	576	545,71	630	559,52	683	582,68	744	608,17
септември	594	558,69	649	568,39	704	595,52	768	621,38
октомври	594	555,50	650	569,73	706	596,51	776	626,95
ноември	600	565,77	667	586,11	723	612,72	778	630,61
декември	625	597,26	691	612,90	752	636,48	812	661,75
средномесечно	585	554,78	648	570,34	686	594,15	731	618,06

МЕСЕЦИ	2013 г.		2014 г.		2015 г.		2016 г.	
	Средна месечна работна заплата - НСИ	Средномесечен осигурителен доход - НОИ	Средна месечна работна заплата - НСИ	Средномесечен осигурителен доход - НОИ	Средна месечна работна заплата - НСИ	Средномесечен осигурителен доход - НОИ	Средна месечна работна заплата - НСИ	Средномесечен осигурителен доход - НОИ
януари	773	634,55	794	664,17	856	706,55	926	753,10
февруари	766	628,85	780	659,26	839	701,06	914	743,25
март	796	644,26	813	678,89	882	721,40	952	764,07
април	809	646,14	834	687,91	897	727,52	962	772,76
май	799	651,65	816	681,99	873	723,54	942	768,85
юни	789	642,24	802	671,28	868	714,05	936	755,73
юли	800	643,49	815	676,38	879	715,57	947	763,04
август	777	636,96	793	671,51	858	714,91	923	755,00
септември	801	647,28	820	683,34	885	724,60	954	768,18
октомври	820	652,72	841	689,62	902	733,36	982	780,75
ноември	818	661,26	833	700,16	905	749,74	974	793,92
декември	846	694,83	865	735,46	937	783,76	1 012	821,65
средномесечно	775	648,73	822	683,34	878	726,40	948	770,07

МЕСЕЦИ	2017 г.		2018 г.		2019 г.		2020 г.	
	Средна месечна работна заплата - НСИ	Средномесечен осигурителен доход - НОИ	Средна месечна работна заплата - НСИ	Средномесечен осигурителен доход - НОИ	Средна месечна работна заплата - НСИ	Средномесечен осигурителен доход - НОИ	Средна месечна работна заплата - НСИ	Средномесечен осигурителен доход - НОИ
януари	995	795,09	1 075	863,18	1 192	951,57	1 323	1 037,56
февруари	987	791,26	1 049	860,14	1 184	952,98	1 308	1 041,73
март	1 036	811,13	1 107	879,67	1 247	976,24	1 321	1 021,10
април	1 060	825,92	1 145	893,27	1 281	991,12	1 323	1 057,09
май	1 035	814,36	1 110	884,18	1 246	980,76	1 333	1 064,24
юни	1 027	803,13	1 119	875,00	1 253	968,71	1 355	1 050,19
юли	1 039	811,75	1 120	878,70	1 257	974,05	1 387	1 058,71
август	1 008	804,44	1 095	873,75	1 224	972,20	1 335	1 060,50
септември	1 064	826,37	1 135	897,33	1 266	989,33	1 397	1 081,73
октомври	1 084	834,57	1 157	901,26	1 296	1 002,75	1 442	1 095,37
ноември	1 078	851,25	1 151	917,00	1 294	1 015,82	1 402	1 099,10
декември	1 123	888,10	1 205	954,90	1 349	1 063,32	1 468	1 171,17
средномесечно	1 037	821,51	1 146	889,90	1 267	986,52	1 387	1 069,50

4.1. Средна месечна работна заплата и средномесечен осигурителен доход за страната за изчисляване на индивидуален коефициент

(Продължение и край)

МЕСЕЦИ	2021 г.		2022 г.		2023 г.		2024 г.	
	Средна месечна работна заплата - НСИ	Средномесечен осигурителен доход - НОИ	Средна месечна работна заплата - НСИ	Средномесечен осигурителен доход - НОИ	Средна месечна работна заплата - НСИ	Средномесечен осигурителен доход - НОИ	Средна месечна работна заплата - НСИ	Средномесечен осигурителен доход - НОИ
януари	1 454	1 157,77						
февруари	1 431	1 149,49						
март	1 500	1 150,92						
април		1 157,26						
май								
юни								
юли								
август								
септември								
октомври								
ноември								
декември								
средномесечно								

4.2. Средномесечен и дванадесетмесечен осигурителен доход за страната за периода 2000-2020 г.

Година	Месец	Месечен осигурителен доход по чл. 70, ал. 4 КСО	12-месечен осигурителен доход по чл. 70, ал. 2 КСО	ПЕРИОДИ
2000 година	Януари	192,10	180,05	01.01.1999 г. - 31.12.1999 г.
	Февруари	195,53	180,95	01.02.1999 г. - 31.01.2000 г.
	Март	209,46	182,25	01.03.1999 г. - 29.02.2000 г.
	Април	208,52	184,38	01.04.1999 г. - 31.03.2000 г.
	Май	215,74	186,69	01.05.1999 г. - 30.04.2000 г.
	Юни	208,23	189,60	01.06.1999 г. - 31.05.2000 г.
	Юли	215,66	192,32	01.07.1999 г. - 30.06.2000 г.
	Август	218,11	195,18	01.08.1999 г. - 31.07.2000 г.
	Септември	224,27	198,81	01.09.1999 г. - 31.08.2000 г.
	Октомври	226,35	202,92	01.10.1999 г. - 30.09.2000 г.
	Ноември	248,50	207,42	01.11.1999 г. - 31.10.2000 г.
	Декември	252,52	213,75	01.12.1999 г. - 30.11.2000 г.
2001 година	Януари	230,68	217,11	01.01.2000 г. - 31.12.2000 г.
	Февруари	221,10	222,89	01.02.2000 г. - 31.01.2001 г.
	Март	233,01	224,67	01.03.2000 г. - 28.02.2001 г.
	Април	243,28	226,36	01.04.2000 г. - 31.03.2001 г.
	Май	253,53	228,78	01.05.2000 г. - 30.04.2001 г.
	Юни	251,61	231,85	01.06.2000 г. - 31.05.2001 г.
	Юли	248,07	235,26	01.07.2000 г. - 30.06.2001 г.
	Август	248,63	237,63	01.08.2000 г. - 31.07.2001 г.
	Септември	245,20	240,11	01.09.2000 г. - 31.08.2001 г.
	Октомври	248,92	242,01	01.10.2000 г. - 30.09.2001 г.
	Ноември	259,59	243,91	01.11.2000 г. - 31.10.2001 г.
	Декември	265,24	244,92	01.12.2000 г. - 30.11.2001 г.
2002 година	Януари	248,45	242,96	01.01.2001 г. - 31.12.2001 г.
	Февруари	245,76	247,64	01.02.2001 г. - 31.01.2002 г.
	Март	249,00	249,61	01.03.2001 г. - 28.02.2002 г.
	Април	258,77	250,76	01.04.2001 г. - 31.03.2002 г.
	Май	262,41	252,06	01.05.2001 г. - 30.04.2002 г.
	Юни	254,14	252,87	01.06.2001 г. - 31.05.2002 г.
	Юли	259,44	253,07	01.07.2001 г. - 30.06.2002 г.
	Август	258,68	253,93	01.08.2001 г. - 31.07.2002 г.
	Септември	260,68	254,75	01.09.2001 г. - 31.08.2002 г.
	Октомври	259,07	256,11	01.10.2001 г. - 30.09.2002 г.
	Ноември	271,61	256,99	01.11.2001 г. - 31.10.2002 г.
	Декември	285,13	258,01	01.12.2001 г. - 30.11.2002 г.

4.2. Средномесечен и дванадесетмесечен осигурителен доход за страната за периода 2000-2020 г.

(Продължение)

Година	Месец	Месечен осигурителен доход по чл. 70, ал. 4 КСО	12-месечен осигурителен доход по чл. 70, ал. 2 КСО	ПЕРИОДИ
2003 година	Януари	276,08	259,75	01.01.2002 г. - 31.12.2002 г.
	Февруари	273,19	261,54	01.02.2002 г. - 31.01.2003 г.
	Март	273,89	263,67	01.03.2002 г. - 28.02.2003 г.
	Април	283,40	265,58	01.04.2002 г. - 31.03.2003 г.
	Май	280,47	267,69	01.05.2002 г. - 30.04.2003 г.
	Юни	271,37	269,38	01.06.2002 г. - 31.05.2003 г.
	Юли	277,69	270,87	01.07.2002 г. - 30.06.2003 г.
	Август	269,61	272,44	01.08.2002 г. - 31.07.2003 г.
	Септември	275,14	273,32	01.09.2002 г. - 31.08.2003 г.
	Октомври	272,16	274,66	01.10.2002 г. - 30.09.2003 г.
	Ноември	282,09	275,77	01.11.2002 г. - 31.10.2003 г.
	Декември	328,52	276,73	01.12.2002 г. - 30.11.2003 г.
2004 година	Януари	290,23	280,76	01.01.2003 г. - 31.12.2003 г.
	Февруари	288,60	281,86	01.02.2003 г. - 31.01.2004 г.
	Март	306,58	282,94	01.03.2003 г. - 29.02.2004 г.
	Април	302,89	285,56	01.04.2003 г. - 31.03.2004 г.
	Май	306,90	287,35	01.05.2003 г. - 30.04.2004 г.
	Юни	302,95	289,70	01.06.2003 г. - 31.05.2004 г.
	Юли	307,78	292,31	01.07.2003 г. - 30.06.2004 г.
	Август	307,92	294,84	01.08.2003 г. - 31.07.2004 г.
	Септември	309,14	297,87	01.09.2003 г. - 31.08.2004 г.
	Октомври	306,81	300,67	01.10.2003 г. - 30.09.2004 г.
	Ноември	315,96	303,58	01.11.2003 г. - 31.10.2004 г.
	Декември	356,40	306,45	01.12.2003 г. - 30.11.2004 г.
2005 година	Януари	319,29	308,80	01.01.2004 г. - 31.12.2004 г.
	Февруари	316,50	310,97	01.02.2004 г. - 31.01.2005 г.
	Март	326,28	313,00	01.03.2004 г. - 28.02.2005 г.
	Април	330,95	314,55	01.04.2004 г. - 31.03.2005 г.
	Май	336,43	316,83	01.05.2004 г. - 30.04.2005 г.
	Юни	324,16	319,21	01.06.2004 г. - 31.05.2005 г.
	Юли	331,50	320,05	01.07.2004 г. - 30.06.2005 г.
	Август	327,76	322,00	01.08.2004 г. - 31.07.2005 г.
	Септември	332,84	323,65	01.09.2004 г. - 31.08.2005 г.
	Октомври	328,31	325,03	01.10.2004 г. - 30.09.2005 г.
	Ноември	340,39	326,83	01.11.2004 г. - 31.10.2005 г.
	Декември	370,11	329,03	01.12.2004 г. - 30.11.2005 г.

4.2. Средномесечен и дванадесетмесечен осигурителен доход за страната за периода 2000-2020 г.

(Продължение)

Година	Месец	Месечен осигурителен доход по чл. 70, ал. 4 КСО	12-месечен осигурителен доход по чл. 70, ал. 2 КСО	ПЕРИОДИ
2006 година	Януари	339,83	331,62	01.01.2005 г. - 31.12.2005 г.
	Февруари	338,47	334,11	01.02.2005 г. - 31.01.2006 г.
	Март	345,52	335,84	01.03.2005 г. - 28.02.2006 г.
	Април	353,71	337,41	01.04.2005 г. - 31.03.2006 г.
	Май	355,97	339,32	01.05.2005 г. - 30.04.2006 г.
	Юни	348,38	340,95	01.06.2005 г. - 31.05.2006 г.
	Юли	351,36	343,00	01.07.2005 г. - 30.06.2006 г.
	Август	345,24	343,62	01.08.2005 г. - 31.07.2006 г.
	Септември	352,54	345,02	01.09.2005 г. - 31.08.2006 г.
	Октомври	351,39	347,72	01.10.2005 г. - 30.09.2006 г.
	Ноември	361,38	348,77	01.11.2005 г. - 31.10.2006 г.
	Декември	404,35	351,32	01.12.2005 г. - 30.11.2006 г.
2007 година	Януари	369,74	354,50	01.01.2006 г. - 31.12.2006 г.
	Февруари	370,98	357,06	01.02.2006 г. - 31.01.2007 г.
	Март	379,43	359,67	01.03.2006 г. - 28.02.2007 г.
	Април	385,25	362,57	01.04.2006 г. - 31.03.2007 г.
	Май	382,22	365,33	01.05.2006 г. - 30.04.2007 г.
	Юни	380,62	367,64	01.06.2006 г. - 31.05.2007 г.
	Юли	397,13	370,36	01.07.2006 г. - 30.06.2007 г.
	Август	397,96	373,42	01.08.2006 г. - 31.07.2007 г.
	Септември	406,24	377,65	01.09.2006 г. - 31.08.2007 г.
	Октомври	398,76	382,90	01.10.2006 г. - 30.09.2007 г.
	Ноември	429,00	385,98	01.11.2006 г. - 31.10.2007 г.
	Декември	473,53	392,09	01.12.2006 г. - 30.11.2007 г.
2008 година	Януари	460,81	398,17	01.01.2007 г. - 31.12.2007 г.
	Февруари	466,25	405,62	01.02.2007 г. - 31.01.2008 г.
	Март	480,55	413,46	01.03.2007 г. - 29.02.2008 г.
	Април	489,46	421,79	01.04.2007 г. - 31.03.2008 г.
	Май	488,42	430,46	01.05.2007 г. - 30.04.2008 г.
	Юни	489,41	439,44	01.06.2007 г. - 31.05.2008 г.
	Юли	492,42	448,60	01.07.2007 г. - 30.06.2008 г.
	Август	493,38	455,83	01.08.2007 г. - 31.07.2008 г.
	Септември	509,75	463,78	01.09.2007 г. - 31.08.2008 г.
	Октомври	510,61	473,18	01.10.2007 г. - 30.09.2008 г.
	Ноември	538,60	482,48	01.11.2007 г. - 31.10.2008 г.
	Декември	584,02	491,58	01.12.2007 г. - 30.11.2008 г.

4.2. Средномесечен и дванадесетмесечен осигурителен доход за страната за периода 2000-2020 г.

(Продължение)

Година	Месец	Месечен осигурителен доход по чл. 70, ал. 4 КСО	12-месечен осигурителен доход по чл. 70, ал. 2 КСО	ПЕРИОДИ
2009 година	Януари	536,51	500,56	01.01.2008 г. - 31.12.2008 г.
	Февруари	534,58	506,57	01.02.2008 г. - 31.01.2009 г.
	Март	549,59	512,07	01.03.2008 г. - 28.02.2009 г.
	Април	555,67	517,60	01.04.2008 г. - 31.03.2009 г.
	Май	556,82	522,97	01.05.2008 г. - 30.04.2009 г.
	Юни	552,90	528,57	01.06.2008 г. - 31.05.2009 г.
	Юли	548,94	533,90	01.07.2008 г. - 30.06.2009 г.
	Август	545,71	537,95	01.08.2008 г. - 31.07.2009 г.
	Септември	558,69	542,46	01.09.2008 г. - 31.08.2009 г.
	Октомври	555,50	547,50	01.10.2008 г. - 30.09.2009 г.
	Ноември	565,77	551,43	01.11.2008 г. - 31.10.2009 г.
	Декември	597,26	553,76	01.12.2008 г. - 30.11.2009 г.
2010 година	Януари	558,83	554,78	01.01.2009 г. - 31.12.2009 г.
	Февруари	558,85	556,64	01.02.2009 г. - 31.01.2010 г.
	Март	567,60	558,68	01.03.2009 г. - 28.02.2010 г.
	Април	568,12	560,17	01.04.2009 г. - 31.03.2010 г.
	Май	568,71	561,20	01.05.2009 г. - 30.04.2010 г.
	Юни	562,38	562,19	01.06.2009 г. - 31.05.2010 г.
	Юли	562,53	563,00	01.07.2009 г. - 30.06.2010 г.
	Август	559,52	563,37	01.08.2009 г. - 31.07.2010 г.
	Септември	568,39	564,53	01.09.2009 г. - 31.08.2010 г.
	Октомври	569,73	566,12	01.10.2009 г. - 30.09.2010 г.
	Ноември	586,11	567,29	01.11.2009 г. - 31.10.2010 г.
	Декември	612,90	569,00	01.12.2009 г. - 30.11.2010 г.
2011 година	Януари	579,57	570,33	01.01.2010 г. - 31.12.2010 г.
	Февруари	574,60	572,02	01.02.2010 г. - 31.01.2011 г.
	Март	589,06	573,30	01.03.2010 г. - 28.02.2011 г.
	Април	598,05	575,07	01.04.2010 г. - 31.03.2011 г.
	Май	592,28	577,54	01.05.2010 г. - 30.04.2011 г.
	Юни	583,56	579,51	01.06.2010 г. - 31.05.2011 г.
	Юли	587,98	581,31	01.07.2010 г. - 30.06.2011 г.
	Август	582,68	582,71	01.08.2010 г. - 31.07.2011 г.
	Септември	595,52	584,66	01.09.2010 г. - 31.08.2011 г.
	Октомври	596,51	587,71	01.10.2010 г. - 30.09.2011 г.
	Ноември	612,72	589,94	01.11.2010 г. - 31.10.2011 г.
	Декември	636,48	592,17	01.12.2010 г. - 30.11.2011 г.
2012 година	Януари	601,80	594,15	01.01.2011 г. - 31.12.2011 г.
	Февруари	595,51	595,94	01.02.2011 г. - 31.01.2012 г.
	Март	610,36	597,63	01.03.2011 г. - 29.02.2012 г.
	Април	620,10	599,36	01.04.2011 г. - 31.03.2012 г.
	Май	615,84	601,17	01.05.2011 г. - 30.04.2012 г.
	Юни	609,30	603,13	01.06.2011 г. - 31.05.2012 г.
	Юли	613,80	605,34	01.07.2011 г. - 30.06.2012 г.
	Август	608,17	606,87	01.08.2011 г. - 31.07.2012 г.
	Септември	621,38	609,71	01.09.2011 г. - 31.08.2012 г.
	Октомври	626,95	611,90	01.10.2011 г. - 30.09.2012 г.
	Ноември	630,61	614,46	01.11.2011 г. - 31.10.2012 г.
	Декември	661,75	615,96	01.12.2011 г. - 30.11.2012 г.

4.2. Средномесечен и дванадесетмесечен осигурителен доход за страната за периода 2000-2020 г.

(Продължение)

Година	Месец	Месечен осигурителен доход по чл. 70, ал. 4 КСО	12-месечен осигурителен доход по чл. 70, ал. 2 КСО	ПЕРИОДИ
2013 година	Януари	634,55	618,06	01.01.2012 г. - 31.12.2012 г.
	Февруари	628,85	620,71	01.02.2012 г. - 31.01.2013 г.
	Март	644,26	623,40	01.03.2012 г. - 28.02.2013 г.
	Април	646,14	626,18	01.04.2012 г. - 31.03.2013 г.
	Май	651,65	628,35	01.05.2012 г. - 30.04.2013 г.
	Юни	642,24	631,35	01.06.2012 г. - 31.05.2013 г.
	Юли	643,49	634,17	01.07.2012 г. - 30.06.2013 г.
	Август	636,96	636,69	01.08.2012 г. - 31.07.2013 г.
	Септември	647,28	639,11	01.09.2012 г. - 31.08.2013 г.
	Октомври	652,72	641,29	01.10.2012 г. - 30.09.2013 г.
	Ноември	661,26	643,44	01.11.2012 г. - 31.10.2013 г.
	Декември	694,83	645,98	01.12.2012 г. - 30.11.2013 г.
2014 година	Януари	664,17	648,73	01.01.2013 г. - 31.12.2013 г.
	Февруари	659,26	651,12	01.02.2013 г. - 31.01.2014 г.
	Март	678,89	653,57	01.03.2013 г. - 28.02.2014 г.
	Април	687,91	656,39	01.04.2013 г. - 31.03.2014 г.
	Май	681,99	659,83	01.05.2013 г. - 30.04.2014 г.
	Юни	671,28	662,36	01.06.2013 г. - 31.05.2014 г.
	Юли	676,38	664,84	01.07.2013 г. - 30.06.2014 г.
	Август	671,51	667,65	01.08.2013 г. - 31.07.2014 г.
	Септември	683,34	670,58	01.09.2013 г. - 31.08.2014 г.
	Октомври	689,62	673,65	01.10.2013 г. - 30.09.2014 г.
	Ноември	700,16	676,75	01.11.2013 г. - 31.10.2014 г.
	Декември	735,46	679,98	01.12.2013 г. - 30.11.2014 г.
2015 година	Януари	706,55	683,34	01.01.2014 г. - 31.12.2014 г.
	Февруари	701,06	686,78	01.02.2014 г. - 31.01.2015 г.
	Март	721,40	690,18	01.03.2014 г. - 28.02.2015 г.
	Април	727,52	693,65	01.04.2014 г. - 31.03.2015 г.
	Май	723,54	696,93	01.05.2014 г. - 30.04.2015 г.
	Юни	714,05	700,39	01.06.2014 г. - 31.05.2015 г.
	Юли	715,57	704,04	01.07.2014 г. - 30.06.2015 г.
	Август	714,91	707,39	01.08.2014 г. - 31.07.2015 г.
	Септември	724,60	711,07	01.09.2014 г. - 31.08.2015 г.
	Октомври	733,36	714,57	01.10.2014 г. - 30.09.2015 г.
	Ноември	749,74	718,23	01.11.2014 г. - 31.10.2015 г.
	Декември	783,76	722,35	01.12.2014 г. - 30.11.2015 г.
2016 година	Януари	753,10	726,40	01.01.2015 г. - 31.12.2015 г.
	Февруари	743,25	730,15	01.02.2015 г. - 31.01.2016 г.
	Март	764,07	733,59	01.03.2015 г. - 29.02.2016 г.
	Април	772,76	737,08	01.04.2015 г. - 31.03.2016 г.
	Май	768,85	740,85	01.05.2015 г. - 30.04.2016 г.
	Юни	755,73	744,62	01.06.2015 г. - 31.05.2016 г.
	Юли	763,04	748,17	01.07.2015 г. - 30.06.2016 г.
	Август	755,00	752,22	01.08.2015 г. - 31.07.2016 г.
	Септември	768,18	755,60	01.09.2015 г. - 31.08.2016 г.
	Октомври	780,75	759,28	01.10.2015 г. - 30.09.2016 г.
	Ноември	793,92	763,23	01.11.2015 г. - 31.10.2016 г.
	Декември	821,65	766,89	01.12.2015 г. - 30.11.2016 г.

4.2. Средномесечен и дванадесетмесечен осигурителен доход за страната за периода 2000-2020 г.

(Продължение)

Година	Месец	Месечен осигурителен доход по чл. 70, ал. 4 КСО	12-месечен осигурителен доход по чл. 70, ал. 2 КСО	ПЕРИОДИ
2017 година	Януари	795,09	770,07	01.01.2016 г. - 31.12.2016 г.
	Февруари	791,26	773,45	01.02.2016 г. - 31.01.2017 г.
	Март	811,13	777,36	01.03.2016 г. - 28.02.2017 г.
	Април	825,92	781,25	01.04.2016 г. - 31.03.2017 г.
	Май	814,36	785,68	01.05.2016 г. - 30.04.2017 г.
	Юни	803,13	789,50	01.06.2016 г. - 31.05.2017 г.
	Юли	811,75	793,55	01.07.2016 г. - 30.06.2017 г.
	Август	804,44	797,70	01.08.2016 г. - 31.07.2017 г.
	Септември	826,37	801,86	01.09.2016 г. - 31.08.2017 г.
	Октомври	834,57	806,77	01.10.2016 г. - 30.09.2017 г.
	Ноември	851,25	811,27	01.11.2016 г. - 31.10.2017 г.
	Декември	888,10	815,96	01.12.2016 г. - 30.11.2017 г.
2018 година	Януари	863,18	821,51	01.01.2017 г. - 31.12.2017 г.
	Февруари	860,14	827,00	01.02.2017 г. - 31.01.2018 г.
	Март	879,67	832,60	01.03.2017 г. - 28.02.2018 г.
	Април	893,27	838,24	01.04.2017 г. - 31.03.2018 г.
	Май	884,18	843,84	01.05.2017 г. - 30.04.2018 г.
	Юни	875,00	849,72	01.06.2017 г. - 31.05.2018 г.
	Юли	878,70	855,83	01.07.2017 г. - 30.06.2018 г.
	Август	873,75	861,52	01.08.2017 г. - 31.07.2018 г.
	Септември	897,33	867,37	01.09.2017 г. - 31.08.2018 г.
	Октомври	901,26	873,37	01.10.2017 г. - 30.09.2018 г.
	Ноември	917,00	878,95	01.11.2017 г. - 31.10.2018 г.
	Декември	954,90	884,37	01.12.2017 г. - 30.11.2018 г.
2019 година	Януари	951,57	889,90	01.01.2018 г. - 31.12.2018 г.
	Февруари	952,98	897,13	01.02.2018 г. - 31.01.2019 г.
	Март	976,24	904,73	01.03.2018 г. - 28.02.2019 г.
	Април	991,12	912,69	01.04.2018 г. - 31.03.2019 г.
	Май	980,76	920,83	01.05.2018 г. - 30.04.2019 г.
	Юни	968,71	928,94	01.06.2018 г. - 31.05.2019 г.
	Юли	974,05	936,91	01.07.2018 г. - 30.06.2019 г.
	Август	972,20	945,00	01.08.2018 г. - 31.07.2019 г.
	Септември	989,33	953,27	01.09.2018 г. - 31.08.2019 г.
	Октомври	1 002,75	961,02	01.10.2018 г. - 30.09.2019 г.
	Ноември	1 015,82	969,47	01.11.2018 г. - 31.10.2019 г.
	Декември	1 063,32	977,60	01.12.2018 г. - 30.11.2019 г.
2020 година	Януари	1 037,56	986,52	01.01.2019 г. - 31.12.2019 г.
	Февруари	1 041,73	993,54	01.02.2019 г. - 31.01.2020 г.
	Март	1 021,10	1 000,79	01.03.2019 г. - 29.02.2020 г.
	Април	1 057,09	1 004,47	01.04.2019 г. - 31.03.2020 г.
	Май	1 064,24	1 009,60	01.05.2019 г. - 30.04.2020 г.
	Юни	1 050,19	1 016,32	01.06.2019 г. - 31.05.2020 г.
	Юли	1 058,71	1 023,24	01.07.2019 г. - 30.06.2020 г.
	Август	1 060,50	1 030,45	01.08.2019 г. - 31.07.2020 г.
	Септември	1 081,73	1 038,00	01.09.2019 г. - 31.08.2020 г.
	Октомври	1 095,37	1 045,93	01.10.2019 г. - 30.09.2020 г.
	Ноември	1 099,10	1 053,81	01.11.2019 г. - 31.10.2020 г.
	Декември	1 171,17	1 060,85	01.12.2019 г. - 30.11.2020 г.

4.2. Средномесечен и дванадесетмесечен осигурителен доход за страната за периода 2000-2020 г.

(Продължение и край)

Година	Месец	Месечен осигурителен доход по чл. 70, ал. 4 КСО	12-месечен осигурителен доход по чл. 70, ал. 2 КСО	ПЕРИОДИ
2021 година	Януари	1 157,77	1 069,50	01.01.2020 г. - 31.12.2020 г.
	Февруари	1 149,49	1 079,28	01.02.2020 г. - 31.01.2021 г.
	Март	1 150,92	1 088,23	01.03.2020 г. - 28.02.2021 г.
	Април	1 157,26	1 099,27	01.04.2020 г. - 31.03.2021 г.
	Май		1 107,52	01.05.2020 г. - 30.04.2021 г.
	Юни			
	Юли			
	Август			
	Септември			
	Октомври			
	Ноември			
	Декември			

4.3. Среден индивидуален коефициент на пенсионерите с лични първи пенсии по видове и пол към 31.12.2020 г.

ВИДОВЕ ПЕНСИИ	О Б Щ О			Лични първи пенсии за ОСВ (чл. 68, чл.68а, чл.69а и чл.69б от КСО)			Лични първи пенсии за ОСВ (чл. 69 от КСО)		
	ОБЩО	МЪЖЕ	ЖЕНИ	ОБЩО	МЪЖЕ	ЖЕНИ	ОБЩО	МЪЖЕ	ЖЕНИ
1. ЛИЧНИ ПЪРВИ ПЕНСИИ ЗА ОСИГУРИТЕЛЕН СТАЖ И ВЪЗРАСТ									
СЪСТОЯНИЕ -О Б Щ О	1,295	1,535	1,126	1,251	1,460	1,124	2,025	2,026	1,984
1.С осигурителен стаж - I категория труд	1,767	1,868	1,581	1,769	1,977	1,559	1,765	1,751	2,008
2.С осигурителен стаж - II категория труд	1,423	1,592	1,274	1,425	1,593	1,275	1,491	1,493	1,476
3.С осигурителен стаж - III категория труд	1,190	1,469	1,126	1,191	1,469	1,127	1,747	1,769	1,545
4.С осигурителен стаж, зачитащ се 1 за 3 год.	2,469	2,515	1,591	2,423	2,471	1,591	2,921	2,921	
5.С осигурителен стаж, зачитащ се 1 за 2 год.	2,466	2,466					2,466	2,466	
6.Със смесен осигурителен стаж	1,384	1,544	1,102	1,301	1,441	1,093	2,044	2,046	1,983
НЕПОКАЗАН									
2. ЛИЧНИ ПЪРВИ ПЕНСИИ ЗА ИНВАЛИДНОСТ ОБЩО ЗАБОЛЯВАНЕ									
СЪСТОЯНИЕ -О Б Щ О	0,883	0,975	0,807	0,883	0,976	0,808	1,417	1,437	1,146
С НАМАЛЕНА РАБОТОСПОСОБНОСТ									
над 90%	0,914	0,998	0,840	0,914	0,999	0,841	1,303	1,284	1,608
от 71 до 90%	0,897	0,994	0,823	0,897	0,994	0,823	1,520	1,606	0,916
от 50 до 70%	0,856	0,949	0,780	0,856	0,949	0,780	1,445	1,445	
3. ЛИЧНИ ПЪРВИ ПЕНСИИ ЗА ИНВАЛИДНОСТ ПОРАДИ ТРУДОВА ЗЛОПОЛУКА									
СЪСТОЯНИЕ -О Б Щ О	1,089	1,168	0,911	1,090	1,168	0,912	1,159	1,232	0,718
С НАМАЛЕНА РАБОТОСПОСОБНОСТ									
над 90%	1,131	1,223	0,840	1,132	1,223	0,841	1,330	1,330	
от 71 до 90%	1,107	1,210	0,890	1,108	1,212	0,889	0,651	0,651	
от 50 до 70%	1,078	1,148	0,925	1,079	1,147	0,926	1,201	1,361	0,718

Забележка: Колона "общо" включва и индивидуалните коефициенти на пенсионерите с пенсии от СВОК на ТПК.

4.4. Среден индивидуален коефициент на пенсионерите с новоотпуснати първи пенсии по видове и пол за периода
1.1.2020 г. - 31.12.2020 г.

ВИДОВЕ ПЕНСИИ	О Б Щ О			Лични първи пенсии за ОСВ (чл. 68, чл.68а, чл. 69а и чл.69б от КСО)			Лични първи пенсии за ОСВ (чл. 69 от КСО)		
	ОБЩО	МЪЖЕ	ЖЕНИ	ОБЩО	МЪЖЕ	ЖЕНИ	ОБЩО	МЪЖЕ	ЖЕНИ
1. ЛИЧНИ ПЪРВИ ПЕНСИИ ЗА ОСИГУРИТЕЛЕН СТАЖ И ВЪЗРАСТ									
О Б Щ О	1,105	1,198	1,017	1,096	1,183	1,015	2,024	2,058	1,805
1.С осигурителен стаж - I категория труд	2,763	2,763		2,763	2,763				
2.С осигурителен стаж - II категория труд	1,603	1,842	1,365	1,603	1,842	1,365			
3.С осигурителен стаж - III категория труд	1,108	1,260	1,054	1,108	1,260	1,054			
4.С осигурителен стаж, зачитащ се 1 за 3 год.									
5.С осигурителен стаж, зачитащ се 1 за 2 год.									
6.Със смесен осигурителен стаж	1,102	1,176	0,942	1,086	1,156	0,936	2,024	2,058	1,805
НЕПОКАЗАН									
2. ЛИЧНИ ПЪРВИ ПЕНСИИ ЗА ИНВАЛИДНОСТ ОБЩО ЗАБОЛЯВАНЕ	О Б Щ О			Инвалидност поради общо заболяване (чл. 74 от КСО)			Инвалидност поради общо заболяване (чл. 69 от КСО)		
	ОБЩО	МЪЖЕ	ЖЕНИ	ОБЩО	МЪЖЕ	ЖЕНИ	ОБЩО	МЪЖЕ	ЖЕНИ
О Б Щ О	0,756	0,818	0,687	0,756	0,818	0,687			
С НАМАЛЕНА РАБОТОСПОСОБНОСТ									
над 90%	0,779	0,822	0,736	0,779	0,822	0,736			
от 71 до 90%	0,777	0,836	0,709	0,777	0,836	0,709			
от 50 до 70%	0,734	0,806	0,653	0,734	0,806	0,653			
3. ЛИЧНИ ПЪРВИ ПЕНСИИ ЗА ИНВАЛИДНОСТ ПОРАДИ ТРУДОВА ЗЛОПОЛУКА	О Б Щ О			Инвалидност поради трудова злополука и проф.болест (чл.78 от КСО)			Инвалидност поради трудова злополука и проф.болест (чл. 69 от КСО)		
	ОБЩО	МЪЖЕ	ЖЕНИ	ОБЩО	МЪЖЕ	ЖЕНИ	ОБЩО	МЪЖЕ	ЖЕНИ
О Б Щ О	1,176	1,211	1,020	1,176	1,211	1,020			
С НАМАЛЕНА РАБОТОСПОСОБНОСТ									
над 90%	1,047	1,047		1,047	1,047				
от 71 до 90%	0,864	0,864		0,864	0,864				
от 50 до 70%	1,247	1,316	1,020	1,247	1,316	1,020			

4.5. Разпределение на пенсионерите с новоотпуснати лични първи пенсии за ОСВ по размер на индивидуалния коефициент, пол и среден осигурителен стаж на пенсионерите за периода 1.1.2020 г. - 31.12.2020 г. (Общо)

N на група	ГРУПИ НА ИНДИВИДУАЛЕН КОЕФИЦИЕНТ	ОБЩО				МЪЖЕ				ЖЕНИ			
		БРОЙ	%	среден осигурителен стаж		БРОЙ	%	среден осигурителен стаж		БРОЙ	%	среден осигурителен стаж	
				превърнат	действителен			превърнат	действителен			превърнат	действителен
			ОБЩО			МЪЖЕ				ЖЕНИ			
1	до 0,500	543	1,1%	27,9	26,3	200	0,9%	28,0	26,1	343	1,4%	27,9	26,5
2	от 0,501 до 1,000	9 682	20,4%	35,1	33,1	4 248	18,8%	36,5	33,7	5 434	21,8%	33,9	32,7
3	от 1,001 до 1,200	2 124	4,5%	36,8	34,4	1 120	5,0%	38,0	34,3	1 004	4,0%	35,5	34,5
4	от 1,201 до 1,400	1 580	3,3%	38,0	35,3	830	3,7%	38,9	34,8	750	3,0%	37,0	36,0
5	от 1,401 до 1,600	1 125	2,4%	39,2	35,9	557	2,5%	40,0	34,7	568	2,3%	38,3	37,1
6	от 1,601 до 1,800	709	1,5%	39,8	35,5	403	1,8%	41,2	34,9	306	1,2%	37,9	36,4
7	от 1,801 до 2,000	488	1,0%	40,6	36,1	301	1,3%	42,4	35,9	187	0,8%	37,7	36,4
8	от 2,001 до 2,500	727	1,5%	41,6	36,2	477	2,1%	43,5	36,3	250	1,0%	37,9	36,1
9	от 2,501 до 3,000	447	0,9%	41,5	36,2	298	1,3%	43,4	36,2	149	0,6%	37,7	36,3
10	от 3,001 до 4,000	345	0,7%	39,3	36,3	218	1,0%	41,0	36,8	127	0,5%	36,3	35,4
11	от 4,001 до 6,000	7	0,01%	38,2	33,3	6	0,03%	38,0	32,2	1	0,004%	39,0	38,4
12	от 6,001 до 8,000												
13	от 8,001 до 10,000												
14	над 10,000												
15	Без индивидуален коеф. (отпуснати на минимален размер)	29 685	62,5%	36,3	34,6	13 896	61,6%	37,5	34,6	15 789	63,4%	35,2	34,6
	О Б Щ О	47 462	100,0%	36,4	34,3	22 554	100,0%	37,8	34,4	24 908	100,0%	35,1	34,2

Забележка: В броя на пенсионерите за осигурителен стаж и възраст са включени пенсионерите с пенсии по чл.68, чл.68а,чл.69а, чл.69б и чл.69 от КСО.

ПРОЦЕНТ НА ПЕНСИОНЕРИТЕ ЗА ОСВ (ОБЩО), РАЗПРЕДЕЛЕНИ ПО ГРУПИ ИНДИВИДУАЛНИ КОЕФИЦИЕНТИ

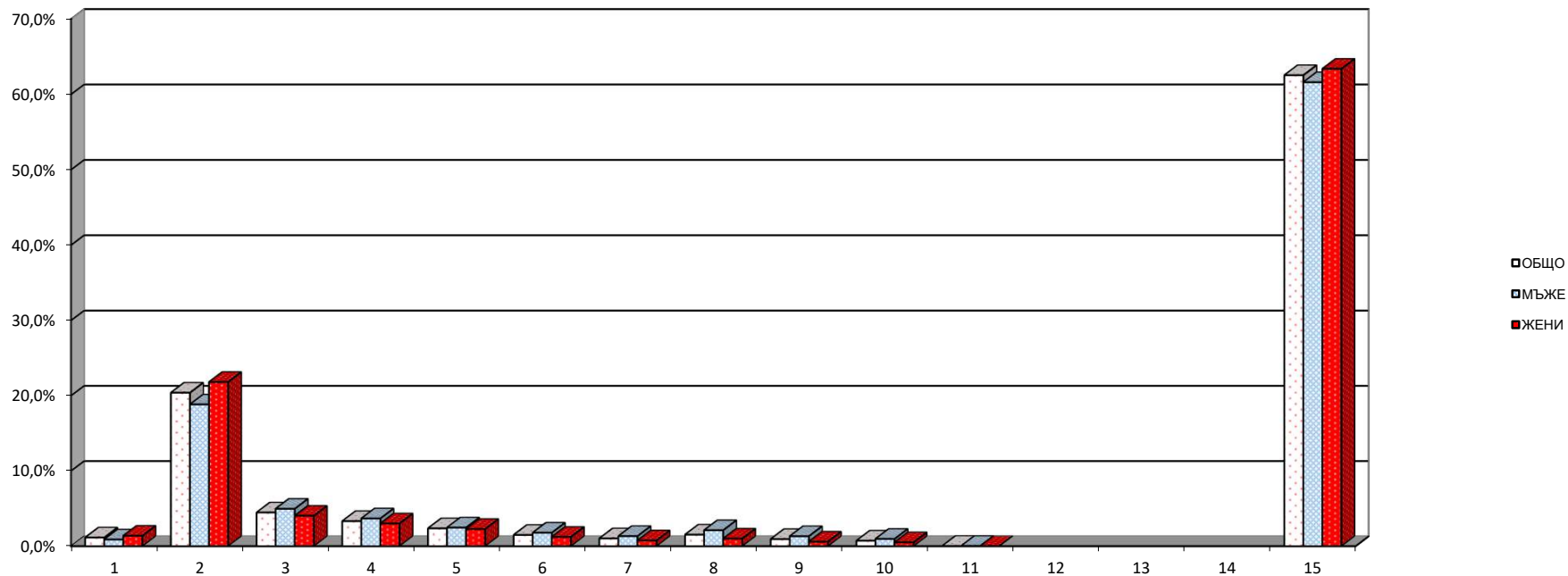

4.5. Разпределение на пенсионерите с новоотпуснати лични първи пенсии за ОСВ по размер на индивидуалния коефициент, пол и среден осигурителен стаж на пенсионерите за периода 1.1.2020 г. - 31.12.2020 г. (чл.68, чл.68а, чл.69а и чл.69б от КСО)

(Продължение)

N на група	ГРУПИ НА ИНДИВИДУАЛЕН КОЕФИЦИЕНТ	ОБЩО				МЪЖЕ				ЖЕНИ			
		БРОЙ	%	среден осигурителен стаж		БРОЙ	%	среден осигурителен стаж		БРОЙ	%	среден осигурителен стаж	
				превърнат	действи-телен			превърнат	действи-телен			ЖЕНИ	превърнат
1	до 0,500	543	1,2%	27,9	26,3	200	0,9%	28,0	26,1	343	1,4%	27,9	26,5
2	от 0,501 до 1,000	9 682	20,6%	35,1	33,1	4 248	19,2%	36,5	33,7	5 434	21,9%	33,9	32,7
3	от 1,001 до 1,200	2 118	4,5%	36,8	34,4	1 114	5,0%	38,0	34,3	1 004	4,0%	35,5	34,5
4	от 1,201 до 1,400	1 569	3,3%	37,9	35,3	820	3,7%	38,8	34,8	749	3,0%	37,0	36,0
5	от 1,401 до 1,600	1 094	2,3%	38,9	36,0	534	2,4%	39,7	34,9	560	2,3%	38,2	37,1
6	от 1,601 до 1,800	670	1,4%	39,1	35,7	370	1,7%	40,2	35,1	300	1,2%	37,7	36,4
7	от 1,801 до 2,000	473	1,0%	40,4	36,3	287	1,3%	42,2	36,2	186	0,7%	37,7	36,4
8	от 2,001 до 2,500	706	1,5%	41,4	36,4	460	2,1%	43,3	36,6	246	1,0%	37,7	36,1
9	от 2,501 до 3,000	424	0,9%	41,1	36,6	276	1,3%	43,0	36,8	148	0,6%	37,6	36,3
10	от 3,001 до 4,000	325	0,7%	38,3	36,3	199	0,9%	39,5	36,9	126	0,5%	36,2	35,4
11	от 4,001 до 6,000	7	0,01%	38,2	33,3	6	0,03%	38,0	32,2	1	0,004%	39,0	38,4
12	от 6,001 до 8,000												
13	от 8,001 до 10,000												
14	над 10,000												
15	Без индивидуален коеф. (отпуснати на минимален размер)	29 302	62,5%	36,2	34,6	13 564	61,4%	37,3	34,6	15 738	63,4%	35,2	34,6
	О Б Щ О	46 913	100,0%	36,2	34,4	22 078	100,0%	37,5	34,5	24 835	100,0%	35,0	34,2

ПРОЦЕНТ НА НОВИТЕ ПЕНСИОНЕРИ ЗА ОСВ (чл. 68, чл.68а, чл.69а и чл.69б от КСО), РАЗПРЕДЕЛЕНИ ПО ГРУПИ ИНДИВИДУАЛНИ КОЕФИЦИЕНТИ

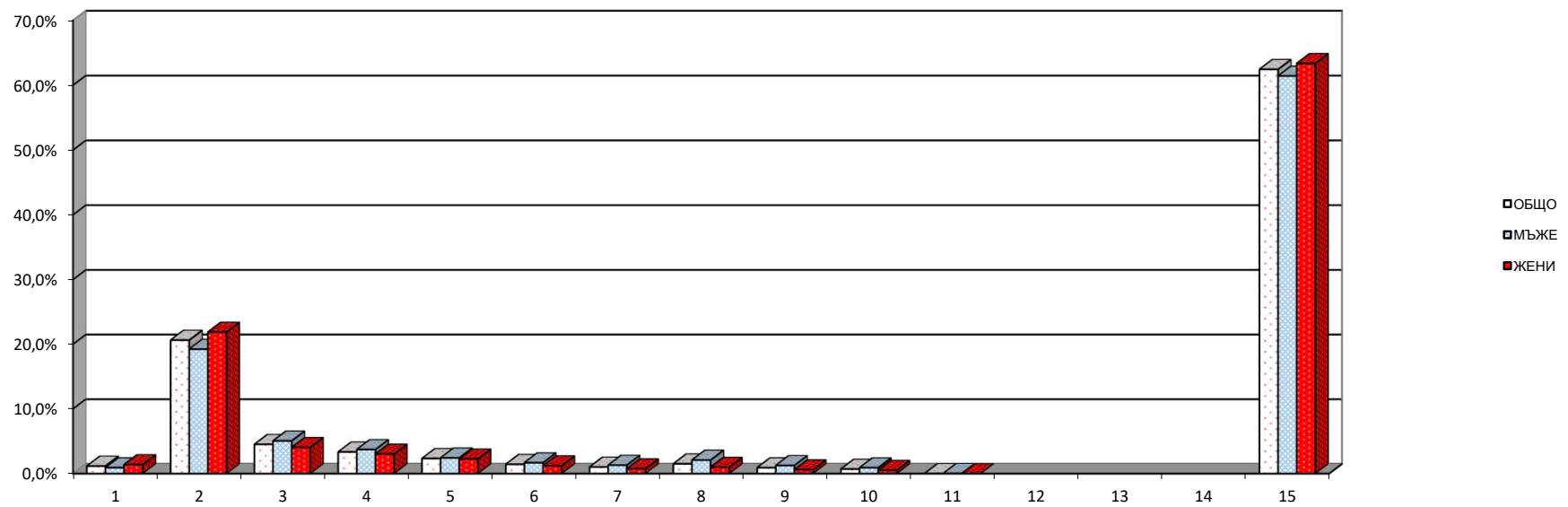

4.5. Разпределение на пенсионерите с новоотпуснати лични първи пенсии за ОСВ по размер на индивидуалния коефициент, пол и среден осигурителен стаж на пенсионерите за периода 1.1.2020 г. - 31.12.2020 г.
(чл.69 от КСО)

(Продължение и край)

N на група	ГРУПИ НА ИНДИВИДУАЛЕН КОЕФИЦИЕНТ	ОБЩО				МЪЖЕ				ЖЕНИ			
		БРОЙ	%	среден осигурителен стаж		БРОЙ	%	среден осигурителен стаж		БРОЙ	%	среден осигурителен стаж	
				превърнат	действителен			превърнат	действителен			ЖЕНИ	превърнат
1	до 0,500												
2	от 0,501 до 1,000												
3	от 1,001 до 1,200	6	1,1%	44,2	31,3	6	1,3%	44,2	31,3				
4	от 1,201 до 1,400	11	2,0%	50,3	33,4	10	2,1%	50,6	33,3	1	1,4%	47,2	35,2
5	от 1,401 до 1,600	31	5,6%	47,0	32,5	23	4,8%	47,1	32,0	8	11,0%	46,7	33,8
6	от 1,601 до 1,800	39	7,1%	52,0	33,4	33	6,9%	52,8	33,3	6	8,2%	47,9	33,8
7	от 1,801 до 2,000	15	2,7%	45,6	29,0	14	2,9%	45,9	29,0	1	1,4%	42,6	28,5
8	от 2,001 до 2,500	21	3,8%	49,1	29,4	17	3,6%	48,8	28,0	4	5,5%	49,9	35,6
9	от 2,501 до 3,000	23	4,2%	48,8	28,9	22	4,6%	48,8	28,6	1	1,4%	49,4	34,7
10	от 3,001 до 4,000	20	3,6%	55,4	35,5	19	4,0%	56,1	35,8	1	1,4%	41,9	29,4
11	от 4,001 до 6,000												
12	от 6,001 до 8,000												
13	от 8,001 до 10,000												
14	над 10,000												
15	Без индивидуален коеф. (отпуснати на минимален размер)	383	69,8%	49,3	32,6	332	69,7%	49,6	32,4	51	69,9%	47,9	33,9
	О Б Щ О	549	100,0%	49,5	32,4	476	100,0%	49,7	32,1	73	100,0%	47,7	33,9

ПРОЦЕНТ НА НОВИТЕ ПЕНСИОНЕРИ ЗА ОСВ (чл. 69 от КСО), РАЗПРЕДЕЛЕНИ ПО ГРУПИ ИНДИВИДУАЛНИ КОЕФИЦИЕНТИ

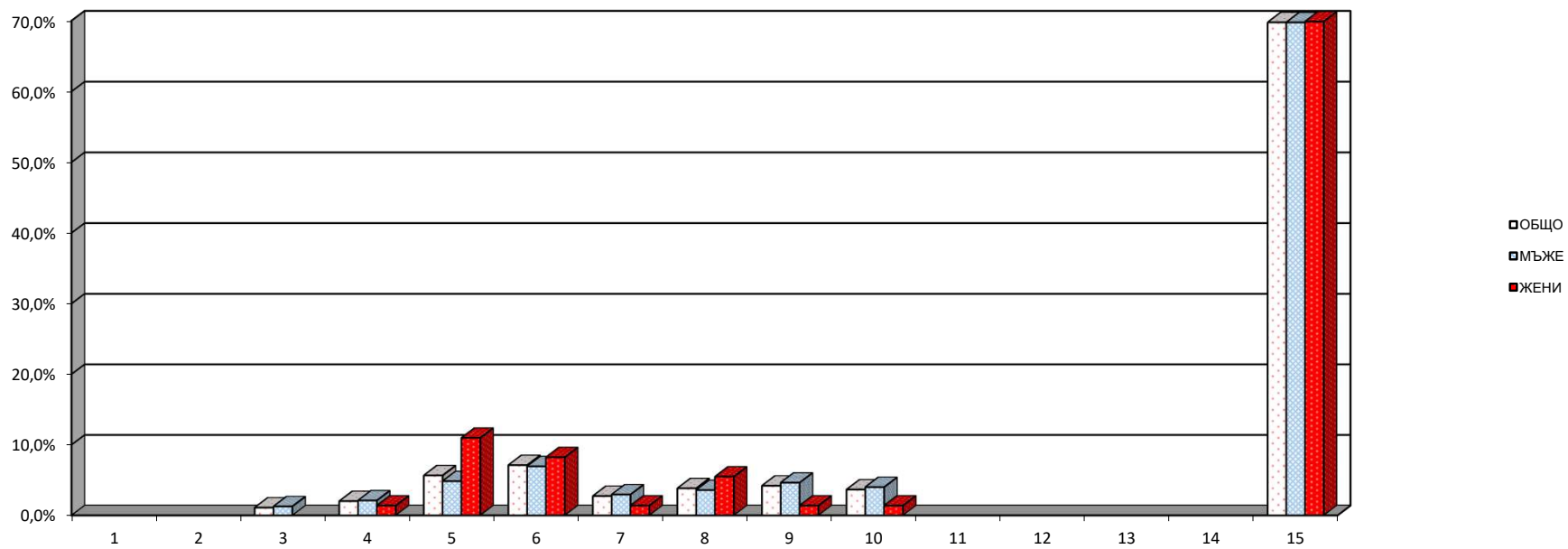

4.6.Разпределение на пенсионерите с лични първи пенсии
за ОСВ по размер на индивидуалния коефициент, пол и
среден осигурителен стаж на пенсионерите към 31.12.2020 г.
(Общо)

N на група	ГРУПИ НА ИНДИВИДУАЛЕН КОЕФИЦИЕНТ	ОБЩО				МЪЖЕ				ЖЕНИ			
		БРОЙ	%	среден осигурителен стаж		БРОЙ	%	среден осигурителен стаж		БРОЙ	%	среден осигурителен стаж	
				превърнат	действи-телен			превърнат	действи-телен			ЖЕНИ	превърнат
1	до 0,500	17 904	1,1%	28,4	27,3	3 049	0,5%	31,3	29,3	14 855	1,6%	27,8	26,9
2	от 0,501 до 1,000	575 542	36,6%	35,5	34,0	153 348	23,7%	39,5	36,6	422 194	45,7%	34,0	33,1
3	от 1,001 до 1,200	258 898	16,5%	37,2	34,9	85 609	13,2%	41,3	37,1	173 289	18,7%	35,1	33,9
4	от 1,201 до 1,400	199 267	12,7%	38,6	35,5	81 963	12,7%	42,4	37,1	117 304	12,7%	36,0	34,4
5	от 1,401 до 1,600	143 586	9,1%	40,5	35,8	74 436	11,5%	44,0	36,8	69 150	7,5%	36,8	34,8
6	от 1,601 до 1,800	102 639	6,5%	42,9	36,0	64 976	10,0%	46,1	36,4	37 663	4,1%	37,4	35,3
7	от 1,801 до 2,000	66 679	4,2%	43,8	36,2	43 522	6,7%	47,0	36,5	23 157	2,5%	37,8	35,7
8	от 2,001 до 2,500	94 250	6,0%	45,1	36,4	64 673	10,0%	47,9	36,4	29 577	3,2%	39,0	36,3
9	от 2,501 до 3,000	52 923	3,4%	46,9	37,0	39 382	6,1%	49,2	36,9	13 541	1,5%	40,1	37,2
10	от 3,001 до 4,000	32 117	2,0%	47,3	38,4	23 453	3,6%	49,9	38,6	8 664	0,9%	40,4	37,7
11	от 4,001 до 6,000	4 114	0,3%	47,0	37,8	3 112	0,5%	50,0	38,4	1 002	0,1%	37,8	36,0
12	от 6,001 до 8,000	393	0,02%	42,0	37,5	290	0,04%	44,4	38,5	103	0,01%	35,5	34,8
13	от 8,001 до 10,000	115	0,01%	42,5	37,7	83	0,01%	44,9	38,8	32	0,003%	36,4	34,9
14	над 10,000	72	0,005%	40,7	36,2	54	0,01%	43,3	37,4	18	0,002%	32,9	32,6
15	Без индивидуален коеф. (отпуснати на минимален размер)	23 684	1,5%	26,5	25,3	9 402	1,5%	27,6	25,5	14 282	1,5%	25,8	25,1
	О Б Щ О	1 572 183	100,0%	38,5	34,9	647 352	100,0%	43,4	36,6	924 831	100,0%	35,0	33,7

Забележка: В броя на пенсионерите за ОСВ са включени пенсионерите с пенсии отпуснати по чл.68, чл.68а,чл.69а, чл.69б и чл.69 от КСО и пенсионерите с пенсии от СВОК на ТПК отпуснати по ЗП.

ПРОЦЕНТ НА ПЕНСИОНЕРИТЕ ЗА ОСВ (ОБЩО), РАЗПРЕДЕЛЕНИ ПО ГРУПИ ИНДИВИДУАЛНИ КОЕФИЦИЕНТИ

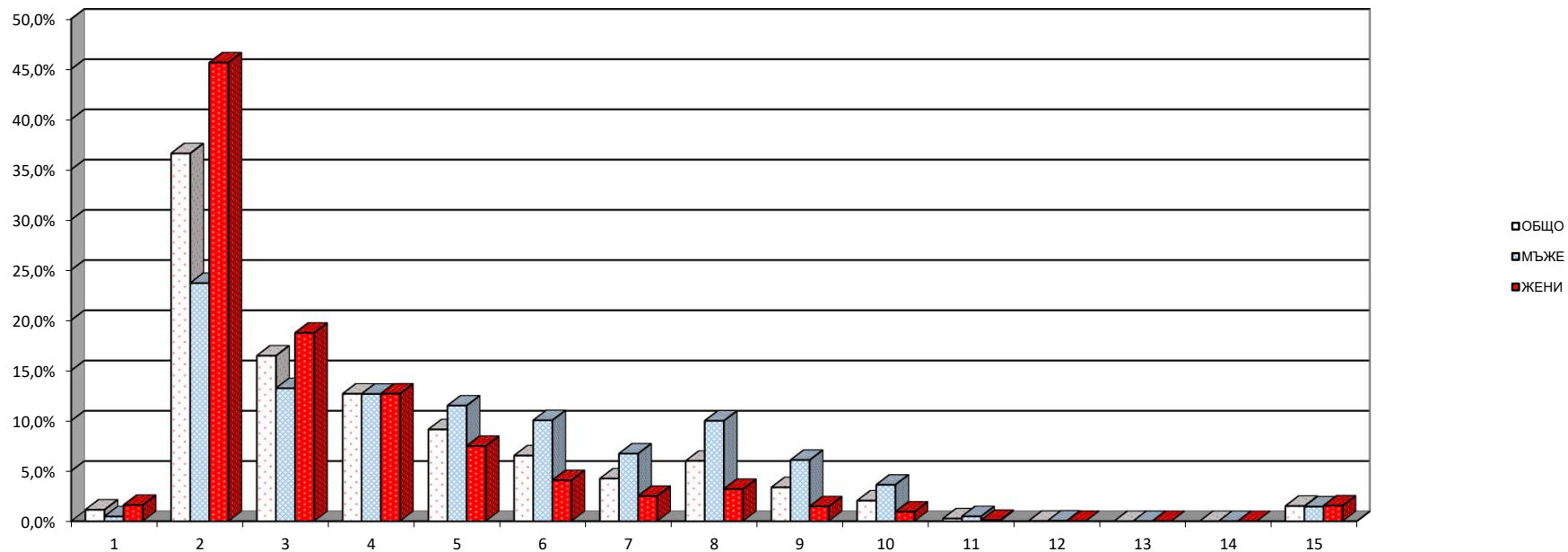

4.6.Разпределение на пенсионерите с лични първи пенсии
за ОСВ по размер на индивидуалния коефициент, пол и
среден осигурителен стаж на пенсионерите към 31.12.2020 г.
(чл.68, чл.68а, чл.69а и чл.69б от КСО)

(Продължение)

N на група	ГРУПИ НА ИНДИВИДУАЛЕН КОЕФИЦИЕНТ	ОБЩО				МЪЖЕ				ЖЕНИ			
		БРОЙ	%	среден осигурителен стаж		БРОЙ	%	среден осигурителен стаж		БРОЙ	%	среден осигурителен стаж	
				превърнат	действи-телен			превърнат	действи-телен			превърнат	действи-телен
1	до 0,500	17 850	1,2%	28,4	27,4	3 045	0,5%	31,3	29,3	14 805	1,6%	27,8	26,9
2	от 0,501 до 1,000	573 973	38,7%	35,5	34,0	153 253	27,2%	39,5	36,6	420 720	45,8%	34,0	33,1
3	от 1,001 до 1,200	256 355	17,3%	37,1	35,0	84 068	14,9%	41,2	37,2	172 287	18,8%	35,1	33,9
4	от 1,201 до 1,400	192 873	13,0%	38,4	35,6	76 107	13,5%	42,2	37,4	116 766	12,7%	36,0	34,4
5	от 1,401 до 1,600	130 424	8,8%	39,8	36,1	61 936	11,0%	43,3	37,5	68 488	7,5%	36,7	34,9
6	от 1,601 до 1,800	82 212	5,5%	41,3	36,4	45 271	8,0%	44,5	37,3	36 941	4,0%	37,3	35,4
7	от 1,801 до 2,000	55 993	3,8%	42,5	36,5	33 230	5,9%	45,8	37,0	22 763	2,5%	37,7	35,7
8	от 2,001 до 2,500	77 993	5,3%	44,0	37,0	49 116	8,7%	47,1	37,3	28 877	3,1%	38,8	36,5
9	от 2,501 до 3,000	39 725	2,7%	45,2	37,7	26 546	4,7%	47,9	37,9	13 179	1,4%	39,9	37,3
10	от 3,001 до 4,000	26 587	1,8%	45,2	38,6	18 037	3,2%	47,6	39,0	8 550	0,9%	40,2	37,7
11	от 4,001 до 6,000	3 854	0,3%	45,3	37,9	2 853	0,5%	47,9	38,6	1 001	0,1%	37,8	36,0
12	от 6,001 до 8,000	375	0,03%	41,2	37,5	272	0,05%	43,4	38,5	103	0,01%	35,5	34,8
13	от 8,001 до 10,000	113	0,01%	42,4	37,8	81	0,01%	44,8	38,9	32	0,003%	36,4	34,9
14	над 10,000	70	0,005%	40,6	36,4	52	0,01%	43,3	37,7	18	0,002%	32,9	32,6
15	Без индивидуален коеф. (отпуснати на минимален размер)	23 606	1,6%	26,4	25,3	9 334	1,7%	27,4	25,5	14 272	1,6%	25,7	25,1
	О Б Щ О	1 482 003	100,0%	37,8	34,9	563 201	100,0%	42,4	36,9	918 802	100,0%	35,0	33,7

ПРОЦЕНТ НА ПЕНСИОНЕРИТЕ ЗА ОСВ (чл. 68, чл.68а, чл.69а и чл.69б от КСО), РАЗПРЕДЕЛЕНИ ПО ГРУПИ ИНДИВИДУАЛНИ КОЕФИЦИЕНТИ

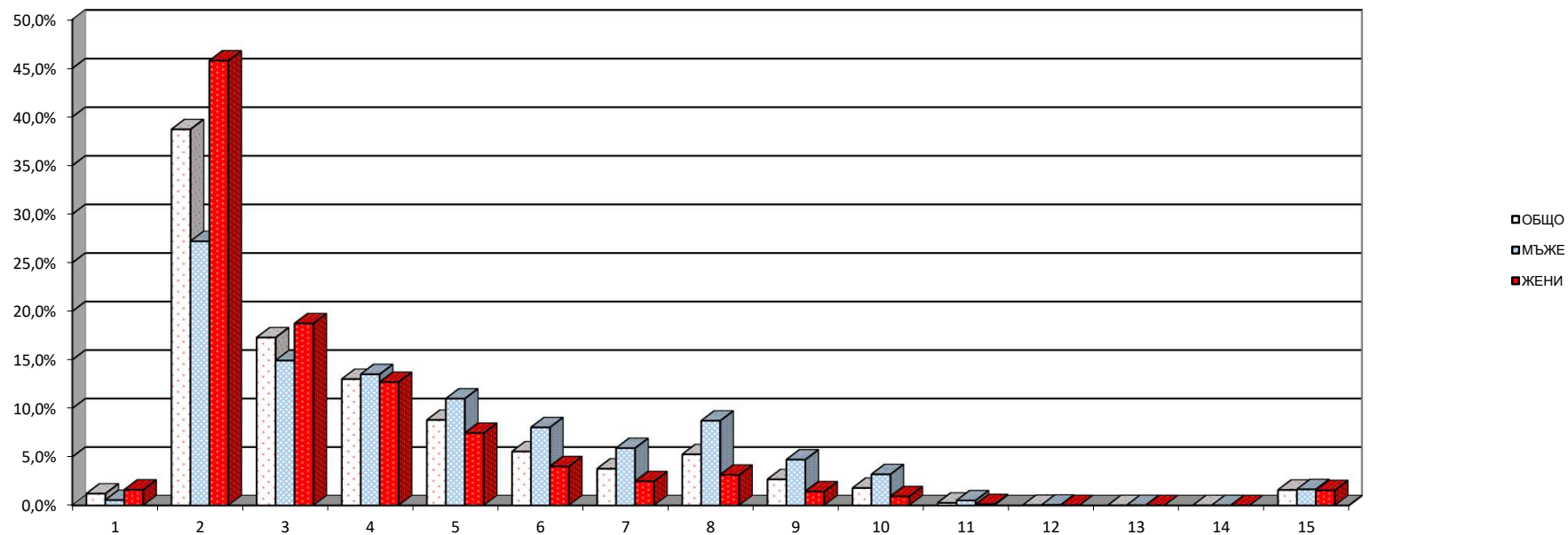

4.6.Разпределение на пенсионерите с лични първи пенсии
за ОСВ по размер на индивидуалния коефициент, пол и
среден осигурителен стаж на пенсионерите към 31.12.2020 г.
(чл.69 от КСО)

(Продължение и край)

N на група	ГРУПИ НА ИНДИВИДУАЛЕН КОЕФИЦИЕНТ	ОБЩО				МЪЖЕ				ЖЕНИ			
		БРОЙ	%	среден осигурителен стаж		БРОЙ	%	среден осигурителен стаж		БРОЙ	%	среден осигурителен стаж	
				превърнат	действи-телен			превърнат	действи-телен			ЖЕНИ	превърнат
1	до 0,500	1	0,001%	46,8	35,0	1	0,001%	46,8	35,0				
2	от 0,501 до 1,000	57	0,07%	45,3	33,4	54	0,06%	45,9	33,5	3	0,1%	34,4	31,5
3	от 1,001 до 1,200	1 488	1,7%	46,5	32,1	1 475	1,8%	46,5	32,1	13	0,5%	42,0	29,9
4	от 1,201 до 1,400	5 857	6,8%	46,0	32,0	5 735	6,8%	46,0	32,0	122	4,3%	43,8	31,5
5	от 1,401 до 1,600	12 961	15,0%	47,6	33,4	12 437	14,8%	47,7	33,4	524	18,3%	45,2	32,0
6	от 1,601 до 1,800	20 331	23,5%	49,5	34,3	19 665	23,5%	49,6	34,4	666	23,2%	45,8	32,8
7	от 1,801 до 2,000	10 645	12,3%	50,6	34,6	10 272	12,3%	50,8	34,7	373	13,0%	45,1	31,0
8	от 2,001 до 2,500	16 219	18,7%	50,2	33,6	15 532	18,5%	50,3	33,7	687	23,9%	46,6	31,9
9	от 2,501 до 3,000	13 192	15,2%	51,9	34,8	12 831	15,3%	51,9	34,8	361	12,6%	50,2	34,5
10	от 3,001 до 4,000	5 526	6,4%	57,4	37,3	5 415	6,5%	57,5	37,3	111	3,9%	54,8	37,0
11	от 4,001 до 6,000	259	0,3%	72,3	36,1	258	0,3%	72,4	36,1	1	0,03%	56,0	38,9
12	от 6,001 до 8,000	16	0,02%	61,5	37,5	16	0,02%	61,5	37,5				
13	от 8,001 до 10,000	2	0,002%	49,5	35,6	2	0,002%	49,5	35,6				
14	над 10,000	2	0,002%	42,8	30,6	2	0,002%	42,8	30,6				
15	Без индивидуален коеф. (отпуснати на минимален размер)	75	0,1%	48,8	32,3	66	0,1%	48,7	31,9	9	0,3%	49,5	34,9
	О Б Щ О	86 631	100,0%	50,1	34,1	83 761	100,0%	50,2	34,2	2 870	100,0%	46,6	32,5

ПРОЦЕНТ НА ПЕНСИОНЕРИТЕ ЗА ОСВ (чл. 69 от КСО), РАЗПРЕДЕЛЕНИ ПО ГРУПИ ИНДИВИДУАЛНИ КОЕФИЦИЕНТИ

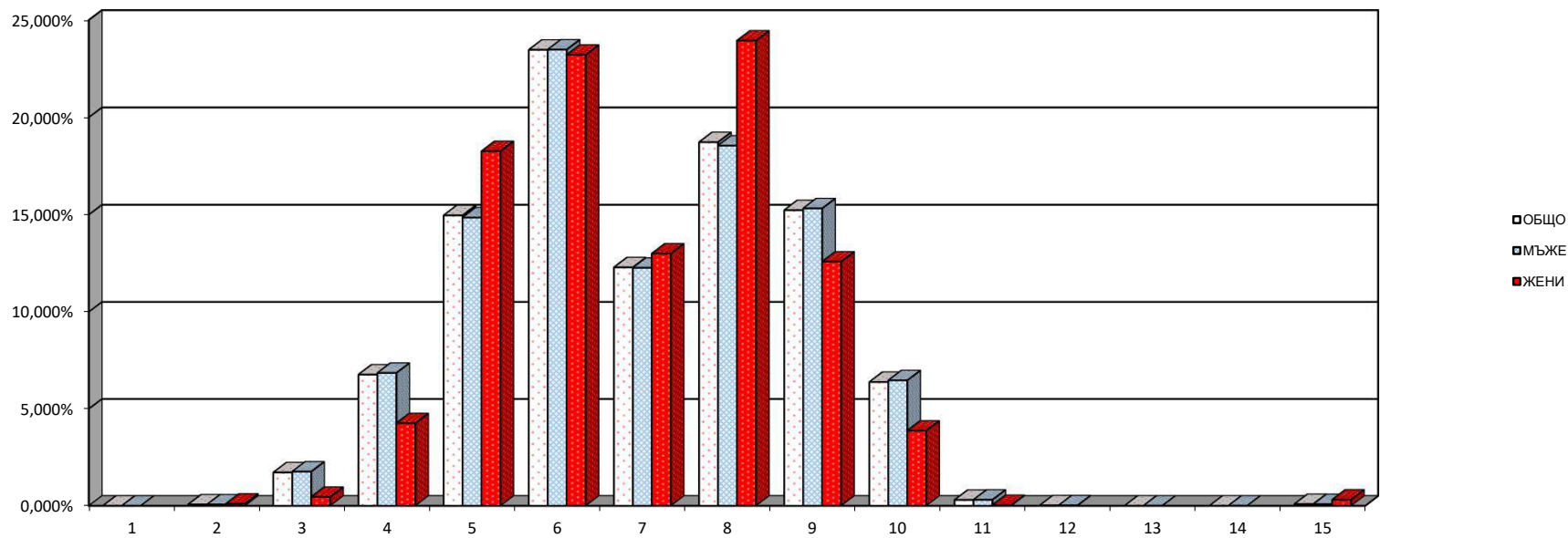

4.7. Разпределение на пенсионерите с лични първи пенсии
за инвалидност поради общо заболяване по размер на
индивидуален коефициент, пол и среден
осигурителен стаж на пенсионерите към 31.12.2020 г.
(Общо)

N на група	ГРУПИ НА ИНДИВИДУАЛЕН КОЕФИЦИЕНТ	ОБЩО				МЪЖЕ				ЖЕНИ			
		БРОЙ	%	среден осигурителен стаж		БРОЙ	%	среден осигурителен стаж		БРОЙ	%	среден осигурителен стаж	
				действи-телен	признат			действи-телен	признат			действи-телен	признат
1	до 0,500	51 710	13,9%	14,7	21,0	18 113	11,0%	12,1	25,5	33 597	16,3%	16,0	18,5
2	от 0,501 до 1,000	177 977	48,0%	22,9	11,3	72 529	44,0%	22,3	13,5	105 448	51,2%	23,3	9,8
3	от 1,001 до 1,200	36 540	9,9%	26,2	9,2	19 007	11,5%	25,1	11,1	17 533	8,5%	27,4	7,1
4	от 1,201 до 1,400	21 614	5,8%	27,1	9,0	12 410	7,5%	26,1	10,8	9 204	4,5%	28,4	6,7
5	от 1,401 до 1,600	12 818	3,5%	27,8	8,9	7 789	4,7%	27,1	10,2	5 029	2,4%	29,0	6,9
6	от 1,601 до 1,800	7 810	2,1%	28,4	9,2	4 900	3,0%	27,8	10,5	2 910	1,4%	29,4	7,0
7	от 1,801 до 2,000	5 025	1,4%	28,9	9,3	3 134	1,9%	28,5	10,4	1 891	0,9%	29,7	7,5
8	от 2,001 до 2,500	6 419	1,7%	29,0	9,7	4 113	2,5%	28,8	10,6	2 306	1,1%	29,3	8,2
9	от 2,501 до 3,000	2 382	0,6%	31,2	8,2	1 612	1,0%	31,2	8,8	770	0,4%	31,2	7,1
10	от 3,001 до 4,000	1 176	0,3%	32,7	6,7	801	0,5%	33,2	6,8	375	0,2%	31,5	6,4
11	от 4,001 до 6,000	174	0,05%	32,6	5,9	118	0,1%	32,8	6,3	56	0,03%	32,0	5,0
12	от 6,001 до 8,000	25	0,01%	29,6	6,0	17	0,01%	29,1	5,8	8	0,004%	30,6	6,5
13	от 8,001 до 10,000	4	0,001%	26,9	11,6	2	0,001%	21,5	14,5	2	0,001%	32,2	8,7
14	над 10,000	3	0,001%	26,8	11,0	3	0,002%	26,8	11,0				
15	Без индивидуален коеф. (отпуснати на минимален размер)	47 039	12,7%	12,0	14,9	20 195	12,3%	11,2	15,8	26 844	13,0%	12,5	14,3
	О Б Щ О	370 716	100,0%	21,5	12,6	164 743	100,0%	21,3	14,2	205 973	100,0%	21,7	11,2

Забележка: Общото включва и пенсионерите с пенсии от СВОК на ТПК.

ПРОЦЕНТ НА ПЕНСИОНЕРИТЕ ЗА ИНВАЛИДНОСТ ПОРАДИ ОБЩО ЗАБОЛЯВАНЕ (ОБЩО), РАЗПРЕДЕЛЕНИ ПО ГРУПИ ИНДИВИДУАЛНИ КОЕФИЦИЕНТИ

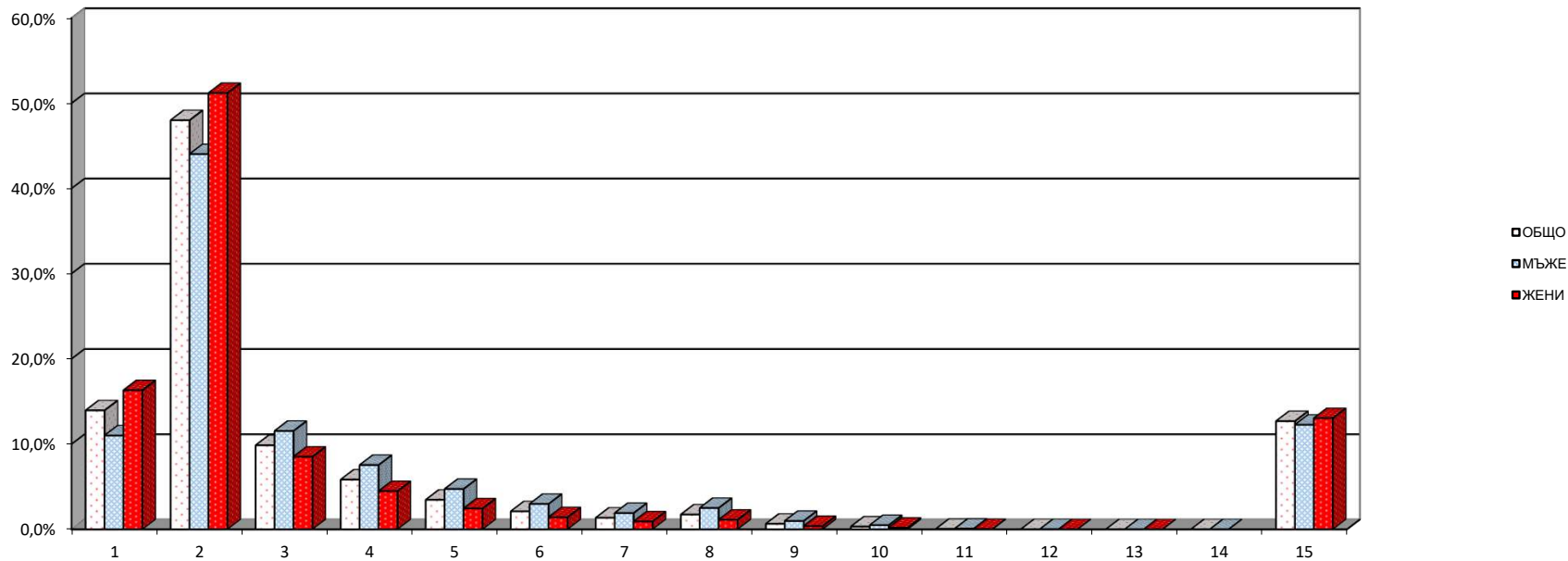

4.7. Разпределение на пенсионерите с лични първи пенсии
за инвалидност поради общо заболяване по размер на
индивидуален коефициент, пол и среден
осигурителен стаж на пенсионерите към 31.12.2020 г.
(чл.74 от КСО - от трудова дейност)

(Продължение)

N на група	ГРУПИ НА ИНДИВИДУАЛЕН КОЕФИЦИЕНТ	ОБЩО				МЪЖЕ				ЖЕНИ			
		БРОЙ	%	среден осигурителен стаж		БРОЙ	%	среден осигурителен стаж		БРОЙ	%	среден осигурителен стаж	
				действи- телен	признат			действи- телен	признат			действи- телен	признат
1	до 0,500	51 502	13,9%	14,7	21,0	18 075	11,0%	12,1	25,5	33 427	16,3%	16,0	18,5
2	от 0,501 до 1,000	177 649	48,0%	22,9	11,3	72 468	44,0%	22,3	13,5	105 181	51,2%	23,4	9,8
3	от 1,001 до 1,200	36 506	9,9%	26,2	9,2	18 987	11,5%	25,1	11,1	17 519	8,5%	27,4	7,1
4	от 1,201 до 1,400	21 583	5,8%	27,1	9,0	12 393	7,5%	26,1	10,7	9 190	4,5%	28,4	6,7
5	от 1,401 до 1,600	12 808	3,5%	27,8	8,9	7 780	4,7%	27,1	10,2	5 028	2,4%	29,0	6,9
6	от 1,601 до 1,800	7 800	2,1%	28,4	9,2	4 892	3,0%	27,8	10,5	2 908	1,4%	29,4	7,0
7	от 1,801 до 2,000	5 020	1,4%	28,9	9,3	3 129	1,9%	28,5	10,4	1 891	0,9%	29,7	7,5
8	от 2,001 до 2,500	6 417	1,7%	29,0	9,7	4 112	2,5%	28,8	10,6	2 305	1,1%	29,3	8,2
9	от 2,501 до 3,000	2 379	0,6%	31,2	8,2	1 610	1,0%	31,2	8,8	769	0,4%	31,2	7,1
10	от 3,001 до 4,000	1 176	0,3%	32,7	6,7	801	0,5%	33,2	6,8	375	0,2%	31,5	6,4
11	от 4,001 до 6,000	174	0,05%	32,6	5,9	118	0,1%	32,8	6,3	56	0,03%	32,0	5,0
12	от 6,001 до 8,000	25	0,01%	29,6	6,0	17	0,01%	29,1	5,8	8	0,004%	30,6	6,5
13	от 8,001 до 10,000	4	0,001%	26,9	11,6	2	0,001%	21,5	14,5	2	0,001%	32,2	8,7
14	над 10,000	3	0,001%	26,8	11,0	3	0,002%	26,8	11,0				
15	Без индивидуален коэф. (отпуснати на минимален размер)	47 021	12,7%	12,0	14,9	20 188	12,3%	11,2	15,8	26 833	13,1%	12,5	14,3
	О Б Щ О	370 067	100,0%	21,5	12,5	164 575	100,0%	21,3	14,2	205 492	100,0%	21,7	11,2

ПРОЦЕНТ НА ПЕНСИОНЕРИТЕ ЗА ИНВАЛИДНАСТ ПОРАДИ ОБЩО ЗАБОЛЯВАНЕ (ОТ ТРУДОВА ДЕЙНОСТ),
РАЗПРЕДЕЛЕНИ ПО ГРУПИ ИНДИВИДУАЛНИ КОЕФИЦИЕНТИ

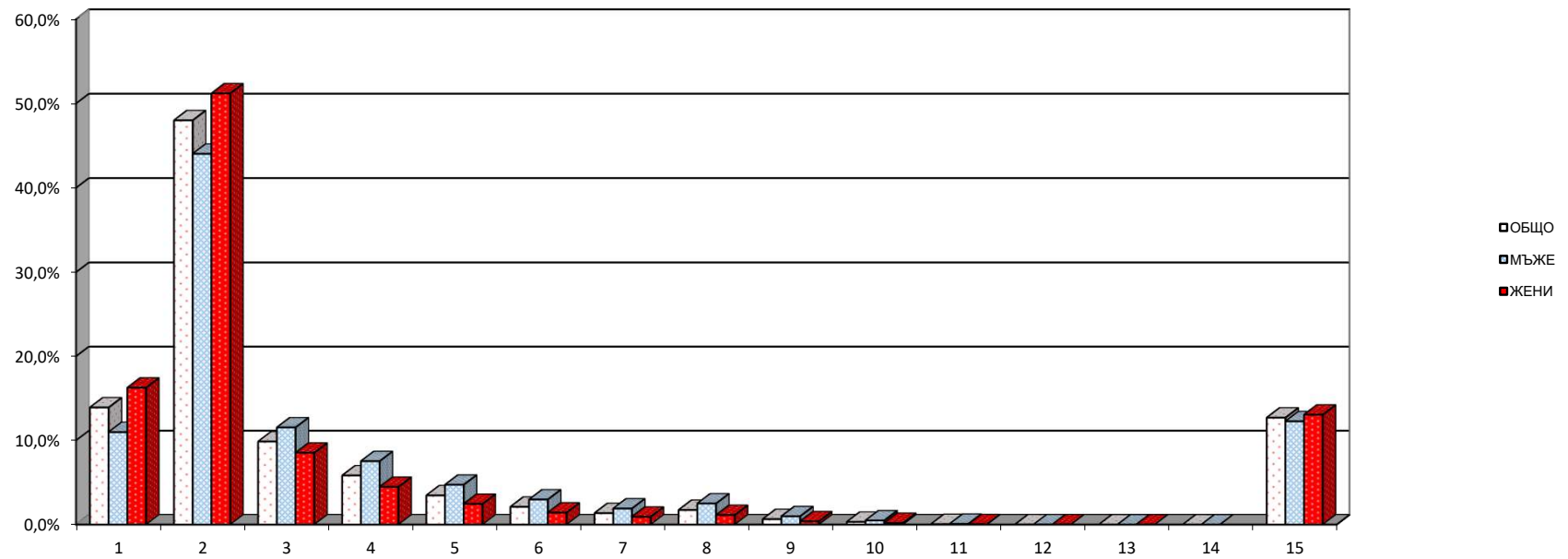

4.7. Разпределение на пенсионерите с лични първи пенсии
за инвалидност поради общо заболяване по размер на
индивидуален коефициент, пол и среден
осигурителен стаж на пенсионерите към 31.12.2020 г.
(чл.74 и чл. 69 от КСО)

(Продължение и край)

N на група	ГРУПИ НА ИНДИВИДУАЛЕН КОЕФИЦИЕНТ	ОБЩО				МЪЖЕ				ЖЕНИ			
		БРОЙ	%	среден осигурителен стаж		БРОЙ	%	среден осигурителен стаж		БРОЙ	%	среден осигурителен стаж	
				действителен	признат			действителен	признат			ЖЕНИ	действителен
1	до 0,500	1	2,3%	20,7	23,2	1	2,4%	20,7	23,2				
2	от 0,501 до 1,000	3	6,8%	16,6	24,6	2	4,9%	13,8	27,6	1	33,3%	22,3	18,7
3	от 1,001 до 1,200	7	15,9%	16,8	25,3	6	14,6%	14,9	27,5	1	33,3%	28,0	11,5
4	от 1,201 до 1,400	12	27,3%	16,8	26,4	12	29,3%	16,8	26,4				
5	от 1,401 до 1,600	8	18,2%	21,9	19,9	8	19,5%	21,9	19,9				
6	от 1,601 до 1,800	6	13,6%	20,6	22,1	5	12,2%	24,1	19,8	1	33,3%	3,5	33,5
7	от 1,801 до 2,000	4	9,1%	16,3	27,1	4	9,8%	16,3	27,1				
8	от 2,001 до 2,500	1	2,3%	5,8	34,4	1	2,4%	5,8	34,4				
9	от 2,501 до 3,000	1	2,3%	29,3	12,4	1	2,4%	29,3	12,4				
10	от 3,001 до 4,000												
11	от 4,001 до 6,000												
12	от 6,001 до 8,000												
13	от 8,001 до 10,000												
14	над 10,000												
15	Без индивидуален коеф. (отпуснати на минимален размер)	1	2,3%	13,3	32,8	1	2,4%	13,3	32,8				
	О Б Щ О	44	100,0%	18,2	24,3	41	100,0%	18,3	24,5	3	100,0%	17,9	21,2

ПРОЦЕНТ НА ПЕНСИОНЕРИТЕ ЗА ИНВАЛИДНОСТ ПОРАДИ ОБЩО ЗАБОЛЯВАНЕ (чл.74 от КСО и чл.69 от КСО),
РАЗПРЕДЕЛЕНИ ПО ГРУПИ ИНДИВИДУАЛНИ КОЕФИЦИЕНТИ

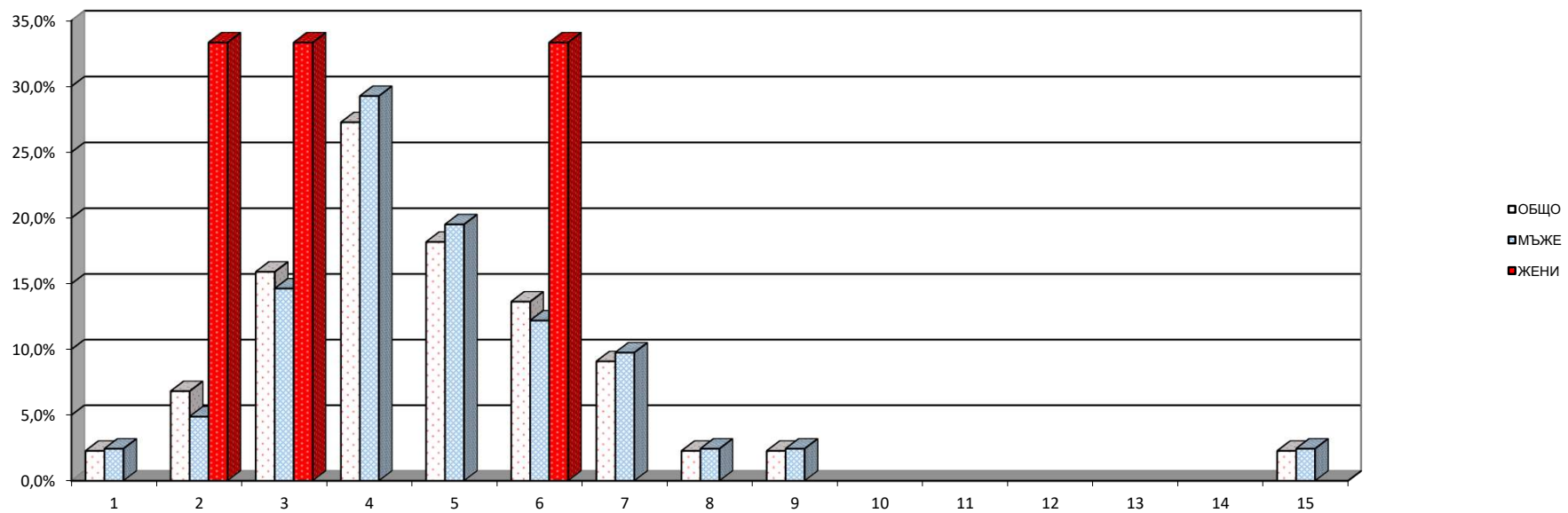

4.8. Разпределение на пенсионерите с лични първи пенсии за
инвалидност поради трудова злополука и професионална болест
по размер на индивидуалния коефициент и пол на
пенсионерите към 31.12.2020 г.
(Общо)

N на група	ГРУПИ НА ИНДИВИДУАЛЕН КОЕФИЦИЕНТ	ОБЩО		МЪЖЕ		ЖЕНИ	
		БРОЙ	% ОБЩО	БРОЙ	% МЪЖЕ	БРОЙ	% ЖЕНИ
1	до 0,500	259	5,5%	159	4,8%	100	7,0%
2	от 0,501 до 1,000	2 120	44,8%	1 281	38,8%	839	58,7%
3	от 1,001 до 1,200	758	16,0%	534	16,2%	224	15,7%
4	от 1,201 до 1,400	515	10,9%	392	11,9%	123	8,6%
5	от 1,401 до 1,600	313	6,6%	263	8,0%	50	3,5%
6	от 1,601 до 1,800	197	4,2%	175	5,3%	22	1,5%
7	от 1,801 до 2,000	133	2,8%	115	3,5%	18	1,3%
8	от 2,001 до 2,500	170	3,6%	157	4,8%	13	0,9%
9	от 2,501 до 3,000	69	1,5%	67	2,0%	2	0,1%
10	от 3,001 до 4,000	25	0,5%	24	0,7%	1	0,1%
11	от 4,001 до 6,000	6	0,1%	5	0,2%	1	0,1%
12	от 6,001 до 8,000						
13	от 8,001 до 10,000						
14	над 10,000						
15	Без индивидуален коеф. (отпуснати на минимален размер)	165	3,5%	128	3,9%	37	2,6%
	О Б Щ О	4 730	100,0%	3 300	100,0%	1 430	100,0%

Забележка: Общото включва и пенсионерите с пенсии от СВОК на ТПК

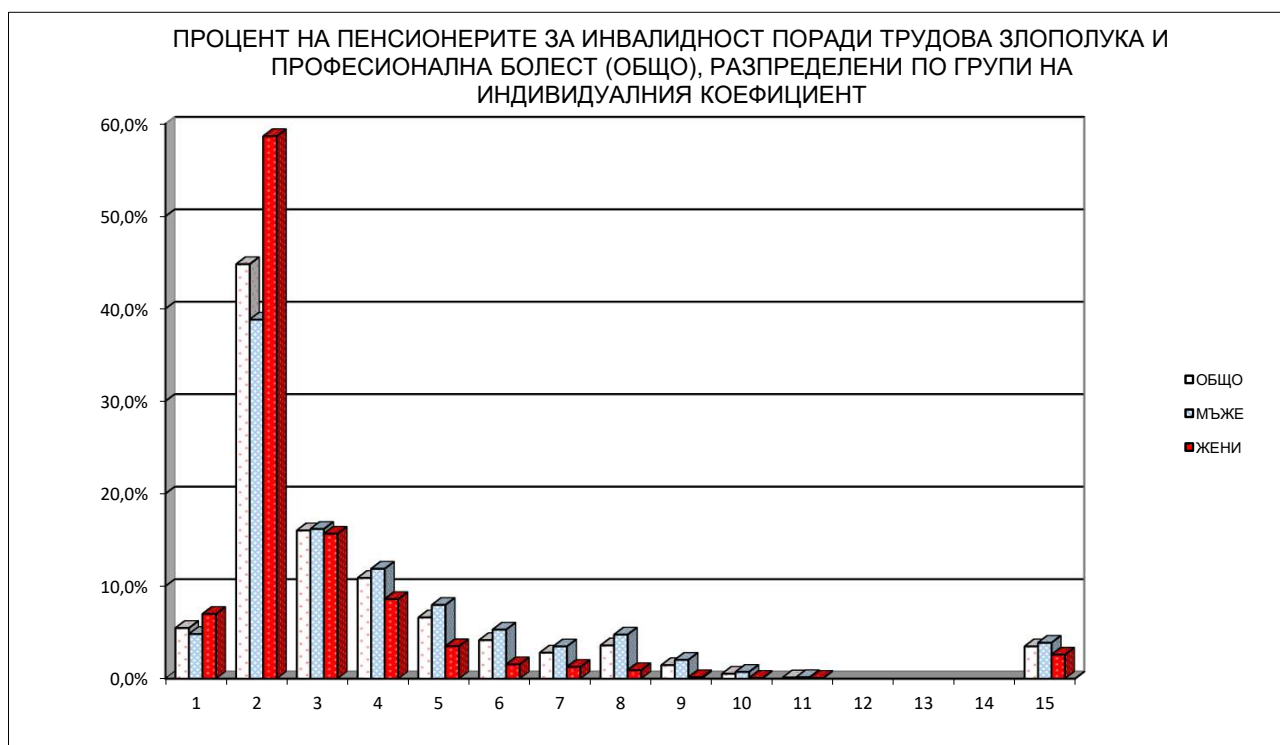

4.8. Разпределение на пенсионерите с лични първи пенсии за инвалидност поради трудова злополука и професионална болест по размер на индивидуалния коефициент и пол на пенсионерите към 31.12.2020 г. (чл.78 от КСО - от трудова дейност)

(Продължение)

N на група	ГРУПИ НА ИНДИВИДУАЛЕН КОЕФИЦИЕНТ	ОБЩО		МЪЖЕ		ЖЕНИ	
		БРОЙ	% ОБЩО	БРОЙ	% МЪЖЕ	БРОЙ	% ЖЕНИ
1	до 0,500	256	5,4%	158	4,8%	98	6,9%
2	от 0,501 до 1,000	2 107	44,8%	1 276	38,8%	831	58,6%
3	от 1,001 до 1,200	754	16,0%	531	16,2%	223	15,7%
4	от 1,201 до 1,400	513	10,9%	391	11,9%	122	8,6%
5	от 1,401 до 1,600	312	6,6%	262	8,0%	50	3,5%
6	от 1,601 до 1,800	196	4,2%	174	5,3%	22	1,6%
7	от 1,801 до 2,000	132	2,8%	114	3,5%	18	1,3%
8	от 2,001 до 2,500	169	3,6%	156	4,7%	13	0,9%
9	от 2,501 до 3,000	69	1,5%	67	2,0%	2	0,1%
10	от 3,001 до 4,000	25	0,5%	24	0,7%	1	0,1%
11	от 4,001 до 6,000	6	0,1%	5	0,2%	1	0,1%
12	от 6,001 до 8,000						
13	от 8,001 до 10,000						
14	над 10,000						
15	Без индивидуален коеф. (отпуснати на минимален размер)	164	3,5%	128	3,9%	36	2,5%
	О Б Щ О	4 703	100,0%	3 286	100,0%	1 417	100,0%

ПРОЦЕНТ НА ПЕНСИОНЕРИТЕ ЗА ИНВАЛИДНОСТ ПОРАДИ ТРУДОВА ЗЛОПОЛУКА (чл.78 от КСО - от трудова дейност), РАЗПРЕДЕЛЕНИ ПО ГРУПИ НА ИНДИВИДУАЛНИЯ КОЕФИЦИЕНТ

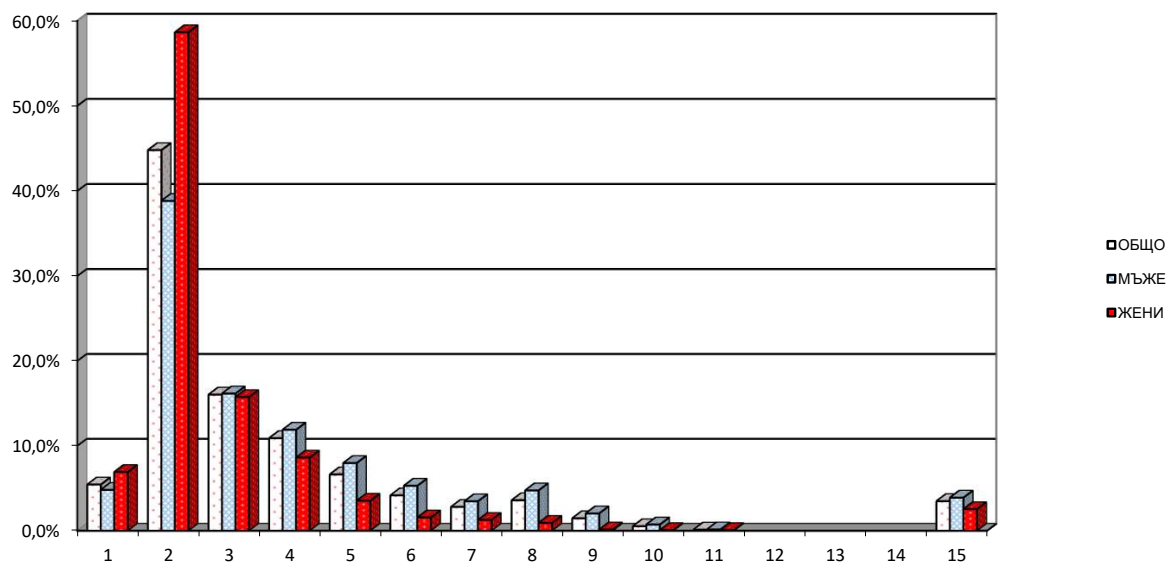

4.8. Разпределение на пенсионерите с лични първи пенсии за
инвалидност поради трудова злополука и професионална болест
по размер на индивидуалния коефициент и пол на
пенсионерите към 31.12.2020 г.
(чл.78 и чл.69 от КСО)

(Продължение и край)

N на група	ГРУПИ НА ИНДИВИДУАЛЕН КОЕФИЦИЕНТ	ОБЩО		МЪЖЕ		ЖЕНИ	
		БРОЙ	% ОБЩО	БРОЙ	% МЪЖЕ	БРОЙ	% ЖЕНИ
1	до 0,500						
2	от 0,501 до 1,000	2	28,6%	1	16,7%	1	100,0%
3	от 1,001 до 1,200	2	28,6%	2	33,3%		
4	от 1,201 до 1,400	1	14,3%	1	16,7%		
5	от 1,401 до 1,600	1	14,3%	1	16,7%		
6	от 1,601 до 1,800	1	14,3%	1	16,7%		
7	от 1,801 до 2,000						
8	от 2,001 до 2,500						
9	от 2,501 до 3,000						
10	от 3,001 до 4,000						
11	от 4,001 до 6,000						
12	от 6,001 до 8,000						
13	от 8,001 до 10,000						
14	над 10,000						
	О Б Щ О	7	100,0%	6	100,0%	1	100,0%

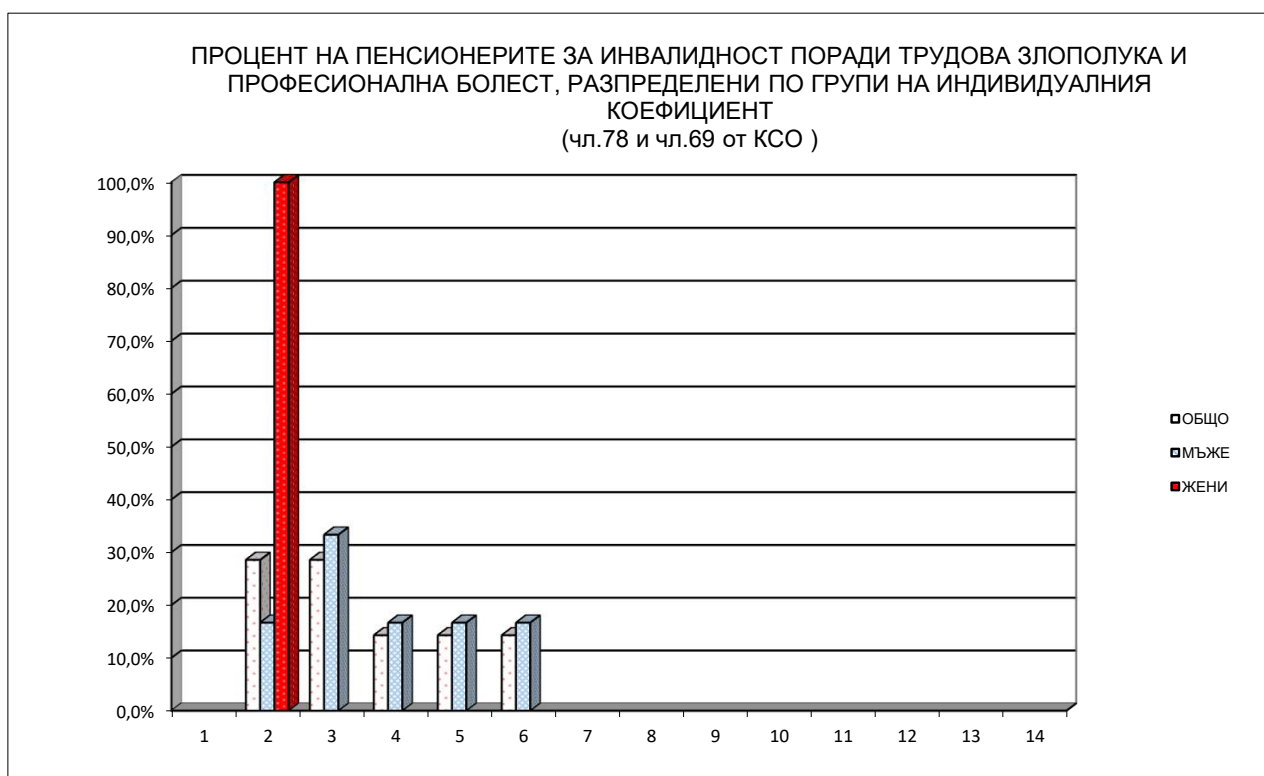

4.9. Разпределение на пенсионерите с лични първи пенсии за ОСВ по среден размер
на индивидуалния коефициент, групи възраст, пол и среден основен месечен размер на пенсията
към 31.12.2020 г.
(Общо)

ВЪЗРАСТ	ОБЩО			МЪЖЕ			ЖЕНИ		
	БРОЙ	Среден инд. коеф.	Среден осн. мес.размер	БРОЙ	Среден инд. коеф.	Среден осн. мес.размер	БРОЙ	Среден инд. коеф.	Среден осн. мес.размер
ДО 40 г.	4	2,086	832,07	4	2,086	832,07			
40-44 г.	77	2,499	1103,85	77	2,499	1103,85			
45-49 г.	1 033	1,700	888,61	994	1,719	902,10	39	1,193	544,68
50-54 г.	12 856	1,826	851,22	11 861	1,840	855,61	995	1,663	798,90
55-59 г.	32 893	1,731	774,27	26 122	1,830	821,18	6 771	1,350	593,33
60-64 г.	159 384	1,339	573,18	58 270	1,678	702,11	101 114	1,144	498,88
65-69 г.	349 338	1,231	474,36	152 442	1,406	563,48	196 896	1,096	405,35
70-74 г.	385 011	1,243	414,36	163 177	1,438	507,98	221 834	1,100	345,49
75-79 г.	275 535	1,316	382,47	106 388	1,549	500,61	169 147	1,170	308,17
80-84 г.	187 858	1,337	367,43	68 688	1,660	496,33	119 170	1,151	293,13
85-89 г.	106 516	1,276	348,43	37 414	1,614	475,32	69 102	1,092	279,73
90-94 г.	32 651	1,214	336,31	10 837	1,593	471,95	21 814	1,025	268,92
НАД 95 г.	5 343	1,162	318,69	1 676	1,575	446,16	3 667	0,974	260,43
ВСИЧКО	1 548 499	1,292	437,99	637 950	1,532	553,78	910 549	1,123	356,86

Забележка: 1. В броя на пенсионерите за ОСВ са включени пенсионерите с пенсии отпуснати по чл.68, чл.68а,чл.69а, чл.69б, чл.69 от КСО и пенсионерите с пенсии от СВОК на ТПК отпуснати по ЗП.

2. Не са включени пенсионерите без индивидуален коефициент, с пенсии отпуснати на минимален размер.

4.9. Разпределение на пенсионерите с лични първи пенсии за ОСВ по среден размер на индивидуалния коефициент, групи възраст, пол и среден основен месечен размер на пенсията към 31.12.2020 г.

(чл.68, чл.68а, чл.69а и чл.69б от КСО)

(Продължение)

ВЪЗРАСТ	ОБЩО			МЪЖЕ			ЖЕНИ		
	БРОЙ	Среден инд. коеф.	Среден осн. мес.размер	БРОЙ	Среден инд. коеф.	Среден осн. мес.размер	БРОЙ	Среден инд. коеф.	Среден осн. мес.размер
ДО 40 г.									
40-44 г.									
45-49 г.	678	1,420	840,98	642	1,435	859,07	36	1,135	518,28
50-54 г.	3 314	1,570	801,45	2 572	1,558	804,29	742	1,610	791,62
55-59 г.	17 759	1,519	721,01	11 564	1,635	801,66	6 195	1,302	570,46
60-64 г.	141 942	1,247	548,23	41 408	1,509	672,71	100 534	1,139	496,97
65-69 г.	333 202	1,187	460,70	136 898	1,322	541,63	196 304	1,093	404,27
70-74 г.	371 373	1,213	403,50	149 960	1,383	489,91	221 413	1,099	344,98
75-79 г.	267 898	1,302	375,96	99 838	1,525	490,47	168 060	1,170	307,94
80-84 г.	182 780	1,330	362,92	64 832	1,655	490,05	117 948	1,151	293,05
85-89 г.	103 124	1,262	340,55	34 927	1,595	459,68	68 197	1,092	279,54
90-94 г.	31 179	1,185	320,42	9 691	1,542	435,54	21 488	1,024	268,50
НАД 95 г.	5 148	1,138	307,21	1 535	1,531	418,48	3 613	0,971	259,93
ВСИЧКО	1 458 397	1,249	418,92	553 867	1,457	521,82	904 530	1,121	355,91

4.9. Разпределение на пенсионерите с лични първи пенсии за ОСВ по среден размер на индивидуалния коефициент, групи възраст, пол и среден основен месечен размер на пенсията към 31.12.2020 г.
(чл.69 от КСО)

(Продължение и край)

ВЪЗРАСТ	ОБЩО			МЪЖЕ			ЖЕНИ		
	БРОЙ	Среден инд. коеф.	Среден мес.размер	БРОЙ	Среден инд. коеф.	Среден мес.размер	БРОЙ	Среден инд. коеф.	Среден мес.размер
ДО 40 г.	4	2,086	832,07	4	2,086	832,07			
40-44 г.	77	2,499	1 103,85	77	2,499	1 103,85			
45-49 г.	355	2,235	979,57	352	2,237	980,58	3	1,890	861,54
50-54 г.	9 542	1,915	868,51	9 289	1,918	869,82	253	1,817	820,26
55-59 г.	15 134	1,981	836,78	14 558	1,985	836,68	576	1,866	839,35
60-64 г.	17 442	2,091	776,21	16 862	2,093	774,33	580	2,034	831,04
65-69 г.	16 132	2,143	756,39	15 544	2,144	755,94	588	2,111	768,18
70-74 г.	13 582	2,064	711,69	13 214	2,066	713,17	368	2,007	658,85
75-79 г.	6 768	1,915	653,68	6 533	1,912	655,66	235	2,018	598,64
80-84 г.	3 818	1,761	609,17	3 700	1,752	609,47	118	2,047	599,77
85-89 г.	2 424	1,908	708,97	2 326	1,911	715,69	98	1,833	549,58
90-94 г.	1 142	2,041	788,32	1 106	2,047	794,68	36	1,849	592,79
НАД 95 г.	136	2,092	766,71	130	2,096	778,48	6	1,997	511,86
ВСИЧКО	86 556	2,025	765,60	83 695	2,026	765,97	2 861	1,983	754,79

4.10. Разпределение на пенсионерите с лични първи пенсии за инвалидност поради общо заболяване по среден размер на индивидуалния коефициент, групи възраст, пол и среден основен месечен размер на пенсията към 31.12.2020 г.
(Общо)

ВЪЗРАСТ	ОБЩО			МЪЖЕ			ЖЕНИ		
	БРОЙ	Среден инд. коеф.	Среден мес.размер	БРОЙ	Среден инд. коеф.	Среден мес.размер	БРОЙ	Среден инд. коеф.	Среден мес.размер
ДО 20 г.	45	0,556	268,74	28	0,545	267,13	17	0,574	271,38
20-24	705	0,554	250,96	407	0,583	258,96	298	0,515	240,03
25-29	2 302	0,576	262,23	1 257	0,593	266,66	1 045	0,555	256,90
30-34	4 805	0,616	268,86	2 556	0,637	273,11	2 249	0,593	264,03
35-39	7 962	0,645	270,87	4 072	0,667	275,73	3 890	0,621	265,78
40-44	13 474	0,676	277,51	6 402	0,718	285,25	7 072	0,638	270,50
45-49	20 885	0,724	287,84	9 721	0,783	300,10	11 164	0,673	277,17
50-54	32 609	0,801	302,69	15 369	0,880	320,43	17 240	0,731	286,87
55-59	51 852	0,856	307,69	24 273	0,941	323,41	27 579	0,781	293,86
60-64	65 787	0,936	317,38	33 096	1,038	343,51	32 691	0,833	290,92
65-69	54 136	0,936	292,02	23 829	1,050	313,04	30 307	0,847	275,50
70-74	39 852	0,976	295,87	14 295	1,156	330,36	25 557	0,875	276,58
75-79	16 486	1,007	304,77	6 580	1,187	340,68	9 906	0,887	280,91
80-84	7 020	1,045	306,88	1 610	1,263	359,76	5 410	0,980	291,15
85-89	4 136	1,055	307,95	773	1,329	373,58	3 363	0,992	292,86
90-94	1 359	1,035	308,32	238	1,383	389,06	1 121	0,961	291,18
НАД 95 г.	262	0,985	305,30	42	1,420	398,19	220	0,902	287,56
ВСИЧКО	323 677	0,883	300,45	144 548	0,976	322,09	179 129	0,807	282,98

Забележка: 1. Общото включва и пенсионерите с пенсии от СВОК на ТПК.

2. Не са включени пенсионерите без индивидуален коефициент, с пенсии отпуснати на минимален размер.

4.10. Разпределение на пенсионерите с лични първи пенсии за инвалидност поради общо заболяване по среден размер на индивидуалния коефициент, групи възраст, пол и среден основен месечен размер на пенсията към 31.12.2020 г.
(чл.74 от КСО - от трудова дейност)

(Продължение)

ВЪЗРАСТ	ОБЩО			МЪЖЕ			ЖЕНИ		
	БРОЙ	Среден инд. коеф.	Среден мес.размер	БРОЙ	Среден инд. коеф.	Среден мес.размер	БРОЙ	Среден инд. коеф.	Среден мес.размер
ДО 20 г.	45	0,556	268,74	28	0,545	267,13	17	0,574	271,38
20-24	705	0,554	250,96	407	0,583	258,96	298	0,515	240,03
25-29	2 302	0,576	262,23	1 257	0,593	266,66	1 045	0,555	256,90
30-34	4 805	0,616	268,86	2 556	0,637	273,11	2 249	0,593	264,03
35-39	7 961	0,645	270,87	4 072	0,667	275,73	3 889	0,621	265,79
40-44	13 472	0,676	277,50	6 401	0,718	285,25	7 071	0,638	270,48
45-49	20 864	0,724	287,84	9 709	0,783	300,06	11 155	0,674	277,19
50-54	32 551	0,802	302,75	15 340	0,880	320,52	17 211	0,732	286,91
55-59	51 788	0,856	307,71	24 245	0,941	323,41	27 543	0,781	293,90
60-64	65 710	0,936	317,42	33 072	1,038	343,55	32 638	0,833	290,95
65-69	54 027	0,937	292,07	23 799	1,050	313,08	30 228	0,848	275,53
70-74	39 721	0,977	295,92	14 279	1,156	330,35	25 442	0,876	276,60
75-79	16 387	1,008	304,92	6 568	1,187	340,68	9 819	0,889	281,01
80-84	6 993	1,047	307,07	1 608	1,263	359,90	5 385	0,982	291,29
85-89	4 102	1,058	308,24	766	1,333	374,49	3 336	0,995	293,03
90-94	1 352	1,036	308,60	238	1,383	389,06	1 114	0,961	291,41
НАД 95 г.	261	0,985	305,46	42	1,420	398,19	219	0,902	287,68
ВСИЧКО	323 046	0,883	300,49	144 387	0,976	322,11	178 659	0,808	283,02

4.10. Разпределение на пенсионерите с лични първи пенсии за инвалидност поради общо заболяване по среден размер на индивидуалния коефициент, групи възраст, пол и среден основен месечен размер на пенсията към 31.12.2020 г.
(чл.74 и чл.69 от КСО)

(Продължение и край)

ВЪЗРАСТ	ОБЩО			МЪЖЕ			ЖЕНИ		
	БРОЙ	Среден инд. коеф.	Среден мес.размер	БРОЙ	Среден инд. коеф.	Среден мес.размер	БРОЙ	Среден инд. коеф.	Среден мес.размер
ДО 20 г.									
20-24									
25-29									
30-34									
35-39									
40-44	2	1,378	331,70	1	1,147	290,29	1	1,608	373,12
45-49	5	1,603	398,34	5	1,603	398,34			
50-54	13	1,156	296,85	13	1,156	296,85			
55-59	12	1,516	379,80	11	1,585	390,46	1	0,753	262,50
60-64	3	1,194	348,52	2	1,252	391,52	1	1,078	262,50
65-69	4	1,483	393,89	4	1,483	393,89			
70-74	4	1,854	507,71	4	1,854	507,71			
75-79									
ВСИЧКО	43	1,417	365,67	40	1,437	370,64	3	1,146	299,37

4.11. Разпределение на пенсионерите с лични първи пенсии за инвалидност поради трудова злополука и професионална болест по среден размер на индивидуалния коефициент, групи възраст, пол и среден осовен месечен размер на пенсията им към 31.12.2020 г.
(Общо)

ВЪЗРАСТ	ОБЩО			МЪЖЕ			ЖЕНИ		
	БРОЙ	Среден инд. коеф.	Среден мес.размер	БРОЙ	Среден инд. коеф.	Среден мес.размер	БРОЙ	Среден инд. коеф.	Среден мес.размер
ДО 20 г.									
20-24	5	0,911	358,46	5	0,911	358,46			
25-29	22	0,708	288,37	19	0,717	292,46	3	0,653	262,50
30-34	54	0,792	296,41	48	0,796	300,94	6	0,766	260,14
35-39	81	0,881	304,70	70	0,883	310,10	11	0,863	270,32
40-44	137	0,769	290,35	116	0,792	293,38	21	0,643	273,63
45-49	220	0,895	307,54	173	0,923	312,78	47	0,788	288,22
50-54	381	1,025	311,55	301	1,076	319,82	80	0,833	280,46
55-59	566	1,056	307,55	466	1,103	313,73	100	0,838	278,78
60-64	735	1,143	327,90	580	1,216	337,83	155	0,869	290,74
65-69	586	1,142	316,48	429	1,233	330,06	157	0,894	279,34
70-74	645	1,168	311,66	418	1,308	329,66	227	0,910	278,52
75-79	468	1,167	310,86	271	1,310	328,79	197	0,971	286,20
80-84	350	1,164	301,18	166	1,353	327,26	184	0,993	277,65
85-89	230	1,081	280,76	86	1,272	302,89	144	0,966	267,54
90-94	77	1,017	272,36	22	1,137	287,32	55	0,969	266,38
НАД 95 г.	8	0,862	264,06	2	1,077	250,00	6	0,790	268,75
ВСИЧКО	4 565	1,090	309,98	3 172	1,168	323,37	1 393	0,912	279,49

Забележка: 1. Общото включва и пенсионерите с пенсии от СВОК на ТПК.

2. Не са включени пенсионерите без индивидуален коефициент, с пенсии отпуснати на минимален размер.

4.11. Разпределение на пенсионерите с лични първи пенсии за инвалидност поради трудова злополука и професионална болест по среден размер на индивидуалния коефициент, групи възраст, пол и среден осовен месечен размер на пенсията им към 31.12.2020 г.
(чл.78 от КСО - от трудова дейност)

(Продължение)

ВЪЗРАСТ	ОБЩО			МЪЖЕ			ЖЕНИ		
	БРОЙ	Среден инд. коеф.	Среден мес.размер	БРОЙ	Среден инд. коеф.	Среден мес.размер	БРОЙ	Среден инд. коеф.	Среден мес.размер
ДО 20 г.									
20-24	5	0,911	358,46	5	0,911	358,46			
25-29	22	0,708	288,37	19	0,717	292,46	3	0,653	262,50
30-34	54	0,792	296,41	48	0,796	300,94	6	0,766	260,14
35-39	81	0,881	304,70	70	0,883	310,10	11	0,863	270,32
40-44	137	0,769	290,35	116	0,792	293,38	21	0,643	273,63
45-49	218	0,895	307,60	171	0,924	312,93	47	0,788	288,22
50-54	380	1,025	311,71	300	1,076	320,04	80	0,833	280,46
55-59	563	1,055	307,47	463	1,101	313,67	100	0,838	278,78
60-64	732	1,145	328,22	579	1,218	337,98	153	0,872	291,27
65-69	581	1,140	316,18	425	1,231	329,79	156	0,894	279,13
70-74	641	1,171	311,99	417	1,309	329,76	224	0,914	278,90
75-79	467	1,169	310,99	271	1,310	328,79	196	0,975	286,38
80-84	348	1,165	301,29	166	1,353	327,26	182	0,993	277,61
85-89	225	1,084	281,11	84	1,281	303,70	141	0,967	267,65
90-94	77	1,017	272,36	22	1,137	287,32	55	0,969	266,38
НАД 95 г.	8	0,862	264,06	2	1,077	250,00	6	0,790	268,75
ВСИЧКО	4 539	1,091	310,11	3 158	1,168	323,43	1 381	0,913	279,63

4.11. Разпределение на пенсионерите с лични първи пенсии за инвалидност поради трудова злополука и професионална болест по среден размер на индивидуалния коефициент, групи възраст, пол и среден осовен месечен размер на пенсията им към 31.12.2020 г.
(чл.78 и чл.69 от КСО)

(Продължение и край)

ВЪЗРАСТ	ОБЩО			МЪЖЕ			ЖЕНИ		
	БРОЙ	Среден инд. коеф.	Среден мес.размер	БРОЙ	Среден инд. коеф.	Среден мес.размер	БРОЙ	Среден инд. коеф.	Среден мес.размер
ДО 20 г.									
20-24									
25-29									
30-34									
35-39									
40-44									
45-49	2	0,890	300,00	2	0,890	300,00			
50-54	1	1,073	252,76	1	1,073	252,76			
55-59	2	1,600	341,42	2	1,600	341,42			
60-64	1	0,718	250,00				1	0,718	250,00
65-69	1	1,342	250,00	1	1,342	250,00			
70-74									
75-79									
80-84									
85-89									
90-94									
НАД 95 г.									
ВСИЧКО	7	1,159	290,80	6	1,232	297,60	1	0,718	250,00

**5. БРОЙ НА ПЕНСИИТЕ И ПЕНСИОНЕРИТЕ,
РАЗПРЕДЕЛЕНИ ПО ГРУПИ МЕСЕЧНИ РАЗМЕРИ НА
ПЕНСИИТЕ**

5.1 Брой на пенсионерите, разпределени по групи
основни месечни размери на пенсиите им, без
тези получавани като втори, трети и четвърти към 31.12.2020 г.

N	Групи основни месечни размери на пенсиите	Брой пенсионери - общо (I + II + III + IV)						I. Фонд "Пенсии"						II. Фонд "Пенсии за лицата по чл. 69"					
		Общо		Лични пенсии		Наследствени пенсии		Общо		Лични пенсии		Наследствени пенсии		Общо		Лични пенсии		Наследствени пенсии	
		брой	%	брой	%	брой	%	брой	%	брой	%	брой	%	брой	%	брой	%	брой	%
	всичко	2 112 916	100,0%	2 006 496	100,0%	106 420	100,0%	1 956 065	100,0%	1 856 755	100,0%	99 310	100,0%	90 784	100,0%	86 675	100,0%	4 109	100,0%
1	до 127,47 лв.	3 530	0,2%	2 500	0,1%	1 030	1,0%	1 182	0,1%	945	0,1%	237	0,2%						
2	от 127,48 до 187,50 лв.	124 397	5,9%	57 782	2,9%	66 615	62,6%	67 332	3,4%	2 162	0,1%	65 170	65,6%	229	0,3%			229	5,6%
3	от 187,51 до 212,50 лв.	184 341	8,7%	179 228	8,9%	5 113	4,8%	183 109	9,4%	178 336	9,6%	4 773	4,8%	221	0,2%	2	0,002%	219	5,3%
4	от 212,51 до 250,00 лв.	387 425	18,3%	381 933	19,0%	5 492	5,2%	384 504	19,7%	379 482	20,4%	5 022	5,1%	403	0,4%	94	0,1%	309	7,5%
5	от 250,01 до 300,00 лв.	379 734	18,0%	374 299	18,7%	5 435	5,1%	377 521	19,3%	372 764	20,1%	4 757	4,8%	853	0,9%	478	0,6%	375	9,1%
6	от 300,01 до 350,00 лв.	200 759	9,5%	196 829	9,8%	3 930	3,7%	197 520	10,1%	194 081	10,5%	3 439	3,5%	2 279	2,5%	1 969	2,3%	310	7,5%
7	от 350,01 до 400,00 лв.	154 750	7,3%	151 339	7,5%	3 411	3,2%	150 268	7,7%	147 367	7,9%	2 901	2,9%	4 135	4,6%	3 735	4,3%	400	9,7%
8	от 400,01 до 500,00 лв.	220 408	10,4%	214 489	10,7%	5 919	5,6%	209 306	10,7%	204 361	11,0%	4 945	5,0%	10 740	11,8%	9 844	11,4%	896	21,8%
9	от 500,01 до 600,00 лв.	141 571	6,7%	137 059	6,8%	4 512	4,2%	129 459	6,6%	125 707	6,8%	3 752	3,8%	11 949	13,2%	11 213	12,9%	736	17,9%
10	от 600,01 до 700,00 лв.	93 197	4,4%	90 713	4,5%	2 484	2,3%	81 105	4,1%	78 941	4,3%	2 164	2,2%	12 007	13,2%	11 693	13,5%	314	7,6%
11	от 700,01 до 800,00 лв.	62 665	3,0%	61 394	3,1%	1 271	1,2%	51 225	2,6%	50 112	2,7%	1 113	1,1%	11 408	12,6%	11 254	13,0%	154	3,7%
12	от 800,01 до 900,00 лв.	43 428	2,1%	42 835	2,1%	593	0,6%	33 981	1,7%	33 460	1,8%	521	0,5%	9 419	10,4%	9 349	10,8%	70	1,7%
13	от 900,01 до 1000,00 лв.	31 595	1,5%	31 346	1,6%	249	0,2%	24 136	1,2%	23 928	1,3%	208	0,2%	7 453	8,2%	7 412	8,6%	41	1,0%
14	от 1000,01 до 1100,00 лв.	24 003	1,1%	23 848	1,2%	155	0,1%	18 507	0,9%	18 372	1,0%	135	0,1%	5 491	6,0%	5 471	6,3%	20	0,5%
15	от 1100,01 до 1200,00 лв.	61 072	2,9%	60 861	3,0%	211	0,2%	46 869	2,4%	46 696	2,5%	173	0,2%	14 197	15,6%	14 161	16,3%	36	0,9%
16	над 1200,00 лв.	41	0,002%	41	0,002%			41	0,002%	41	0,002%								
	на 1200,00 лв.	43 263	2,0%	43 127	2,1%	136	0,1%	33 340	1,7%	33 226	1,8%	114	0,1%	9 919	0,5%	9 899	11,4%	20	0,5%
	до 250,00 лв. вкл.	699 693	33,1%	621 443	31,0%	78 250	73,5%	636 127	32,5%	560 925	30,2%	75 202	75,7%	853	0,04%	96	0,1%	757	18,4%

(Продължение и край)

N	Групи основни месечни размери на пенсиите	III. Фонд "Пенсии, несвързани с трудова дейност"						IV. Фонд "Трудова злополука и професионална болест"					
		Общо		Лични пенсии		Наследствени пенсии		Общо		Лични пенсии		Наследствени пенсии	
		брой	%	брой	%	брой	%	брой	%	брой	%	брой	%
	всичко	59 407	100,0%	58 281	100,0%	1 126	100,0%	6 660	100,0%	4 785	100,0%	1 875	100,0%
1	до 127,47 лв.	2 346	3,9%	1 555	2,7%	791	70,2%	2	0,03%			2	0,1%
2	от 127,48 до 187,50 лв.	55 944	94,2%	55 616	95,4%	328	29,1%	892	13,4%	4	0,1%	888	47,4%
3	от 187,51 до 212,50 лв.	892	1,5%	890	1,5%	2	0,2%	119	1,8%			119	6,3%
4	от 212,51 до 250,00 лв.	127	0,2%	125	0,2%	2	0,2%	2 391	35,9%	2232	46,6%	159	8,5%
5	от 250,01 до 300,00 лв.	51	0,1%	49	0,1%	2	0,2%	1 309	19,7%	1008	21,1%	301	16,1%
6	от 300,01 до 350,00 лв.	32	0,1%	31	0,1%	1	0,1%	928	13,9%	748	15,6%	180	9,6%
7	от 350,01 до 400,00 лв.	4	0,01%	4	0,01%			343	5,2%	233	4,9%	110	5,9%
8	от 400,01 до 500,00 лв.	2	0,003%	2	0,003%			360	5,4%	282	5,9%	78	4,2%
9	от 500,01 до 600,00 лв.	1	0,002%	1	0,002%			162	2,4%	138	2,9%	24	1,3%
10	от 600,01 до 700,00 лв.	8	0,01%	8	0,01%			77	1,2%	71	1,5%	6	0,3%
11	от 700,01 до 800,00 лв.							32	0,5%	28	0,6%	4	0,2%
12	от 800,01 до 900,00 лв.							28	0,4%	26	0,5%	2	0,1%
13	от 900,01 до 1000,00 лв.							6	0,1%	6	0,1%		
14	от 1000,01 до 1100,00 лв.							5	0,1%	5	0,1%		
15	от 1100,01 до 1200,00 лв.							6	0,1%	4	0,1%	2	0,1%
16	над 1200,00 лв.												
	на 1200,00 лв.							4	0,1%	2	0,04%	2	0,1%
	до 250,00 лв. вкл.	59 309	99,8%	58 186	99,8%	1 123	99,7%	3 404	51,1%	2 236	46,7%	1 168	62,3%

5.2 Брой на пенсионерите, разпределени по групи
месечни размери на пенсиите им,
към 31.12.2020 г.

N	Групи месечни размери на пенсиите	Брой пенсионери - общо (I + II + III + IV)						I. Фонд "Пенсии"						II. Фонд "Пенсии за лицата по чл. 69"					
		Общо		Лични пенси		Наследствени пенси		Общо		Лични пенси		Наследствени пенси		Общо		Лични пенси		Наследствени пенси	
		брой	%	брой	%	брой	%	брой	%	брой	%	брой	%	брой	%	брой	%	брой	%
	Всичко	2 112 916	100,0%	2 006 496	100,0%	106 420	100,0%	1 956 065	100,0%	1 856 755	100,0%	99 310	100,0%	90 784	100,0%	86 675	100,0%	4 109	100,0%
1	до 127,47 лв.	6 871	0,3%	5 509	0,3%	1 362	1,3%	4 625	0,2%	4 052	0,2%	573	0,6%						
2	от 127,48 до 187,50 лв.	108 132	5,1%	43 098	2,1%	65 034	61,1%	67 666	3,5%	3 954	0,2%	63 712	64,2%	225	0,2%	1	0,001%	224	5,5%
3	от 187,51 до 212,50 лв.	147 769	7,0%	142 760	7,1%	5 009	4,7%	146 433	7,5%	141 745	7,6%	4 688	4,7%	214	0,2%	2	0,002%	212	5,2%
4	от 212,51 до 250,00 лв.	181 245	8,6%	175 920	8,8%	5 325	5,0%	178 406	9,1%	173 486	9,3%	4 920	5,0%	387	0,4%	87	0,1%	300	7,3%
5	от 250,01 до 300,00 лв.	289 486	13,7%	283 598	14,1%	5 888	5,5%	272 693	13,9%	267 357	14,4%	5 336	5,4%	750	0,8%	382	0,4%	368	9,0%
6	от 300,01 до 350,00 лв.	284 377	13,5%	280 480	14,0%	3 897	3,7%	281 477	14,4%	277 991	15,0%	3 486	3,5%	1 968	2,2%	1 665	1,9%	303	7,4%
7	от 350,01 до 400,00 лв.	252 937	12,0%	249 358	12,4%	3 579	3,4%	248 425	12,7%	245 391	13,2%	3 034	3,1%	3 649	4,0%	3 253	3,8%	396	9,6%
8	от 400,01 до 500,00 лв.	304 869	14,4%	298 693	14,9%	6 176	5,8%	293 312	15,0%	288 267	15,5%	5 045	5,1%	10 336	11,4%	9 448	10,9%	888	21,6%
9	от 500,01 до 600,00 лв.	176 857	8,4%	172 132	8,6%	4 725	4,4%	164 298	8,4%	160 443	8,6%	3 855	3,9%	12 044	13,3%	11 296	13,0%	748	18,2%
10	от 600,01 до 700,00 лв.	109 700	5,2%	107 034	5,3%	2 666	2,5%	97 281	5,0%	94 993	5,1%	2 288	2,3%	12 196	13,4%	11 871	13,7%	325	7,9%
11	от 700,01 до 800,00 лв.	72 741	3,4%	71 330	3,6%	1 411	1,3%	61 089	3,1%	59 874	3,2%	1 215	1,2%	11 552	12,7%	11 380	13,1%	172	4,2%
12	от 800,01 до 900,00 лв.	49 994	2,4%	49 343	2,5%	651	0,6%	40 368	2,1%	39 796	2,1%	572	0,6%	9 573	10,5%	9 503	11,0%	70	1,7%
13	от 900,01 до 1000,00 лв.	35 546	1,7%	35 249	1,8%	297	0,3%	27 859	1,4%	27 608	1,5%	251	0,3%	7 666	8,4%	7 623	8,8%	43	1,0%
14	от 1000,01 до 1100,00 лв.	26 222	1,2%	26 053	1,3%	169	0,2%	20 604	1,1%	20 459	1,1%	145	0,1%	5 605	6,2%	5 583	6,4%	22	0,5%
15	от 1100,01 до 1200,00 лв.	56 611	2,7%	56 388	2,8%	223	0,2%	42 819	2,2%	42 636	2,3%	183	0,2%	13 777	15,2%	13 739	15,9%	38	0,9%
16	над 1200,00 лв.	9 559	0,5%	9 551	0,5%	8	0,01%	8 710	0,4%	8 703	0,5%	7	0,01%	842	0,9%	842	1,0%		
	на 1200,00 лв.	37 269	1,8%	37 128	1,9%	141	0,1%	27 916	1,4%	27 797	1,5%	119	0,1%	9 344	10,3%	9 324	10,8%	20	0,5%
	до 250,00 лв. вкл.	444 017	21,0%	367 287	18,3%	76 730	72,1%	397 130	20,3%	323 237	17,4%	73 893	74,4%	826	0,9%	90	0,1%	736	17,9%

Забележка: В месечния размер на пенсиите е включен основният размер на водещата пенсия, сумата за изплащане на останалите пенсии и добавките към пенсиите (вкл. и добавката по чл.84 от КСО).

(Продължение и край)

N	Групи месечни размери на пенсиите	III. Фонд "Пенсии, несвързани с трудова дейност"						IV. Фонд "Трудова злополука и професионална болест"					
		Общо		Лични пенсии		Наследствени пенсии		Общо		Лични пенсии		Наследствени пенсии	
		брой	%	брой	%	брой	%	брой	%	брой	%	брой	%
	Всичко	59 407	100,0%	58 281	100,0%	1 126	100,0%	6 660	100,0%	4 785	100,0%	1 875	100,0%
1	до 127,47 лв.	2 246	3,8%	1 457	2,5%	789	70,1%	814	12,2%	4	0,1%	810	43,2%
2	от 127,48 до 187,50 лв.	39 427	66,4%	39 139	67,2%	288	25,6%	107	1,6%			107	5,7%
3	от 187,51 до 212,50 лв.	1 015	1,7%	1 013	1,7%	2	0,2%	107	1,6%	4	0,1%	107	5,7%
4	от 212,51 до 250,00 лв.	836	1,4%	827	1,4%	9	0,8%	1 616	24,3%	1 520	31,8%	96	5,1%
5	от 250,01 до 300,00 лв.	15 258	25,7%	15 236	26,1%	22	2,0%	785	11,8%	623	13,0%	162	8,6%
6	от 300,01 до 350,00 лв.	329	0,6%	322	0,6%	7	0,6%	603	9,1%	502	10,5%	101	5,4%
7	от 350,01 до 400,00 лв.	195	0,3%	190	0,3%	5	0,4%	668	10,0%	524	11,0%	144	7,7%
8	от 400,01 до 500,00 лв.	75	0,1%	73	0,1%	2	0,2%	1 146	17,2%	905	18,9%	241	12,9%
9	от 500,01 до 600,00 лв.	14	0,02%	13	0,02%	1	0,1%	501	7,5%	380	7,9%	121	6,5%
10	от 600,01 до 700,00 лв.	9	0,02%	9	0,02%			214	3,2%	161	3,4%	53	2,8%
11	от 700,01 до 800,00 лв.	2	0,003%	1	0,002%	1	0,1%	98	1,5%	75	1,6%	23	1,2%
12	от 800,01 до 900,00 лв.	1	0,002%	1	0,002%			52	0,8%	43	0,9%	9	0,5%
13	от 900,01 до 1000,00 лв.							21	0,3%	18	0,4%	3	0,2%
14	от 1000,01 до 1100,00 лв.							13	0,2%	11	0,2%	2	0,1%
15	от 1100,01 до 1200,00 лв.							15	0,2%	13	0,3%	2	0,1%
16	над 1200,00 лв.							7	0,1%	6	0,1%	1	0,1%
	на 1200,00 лв.							9	0,1%	7	0,1%	2	0,1%
	до 250,00 лв. вкл.	43 524	73,3%	42 436	72,8%	1 088	96,6%	2 537	38,1%	1 524	31,8%	1 013	54,0%

5.3 Брой на пенсионерите за осигурителен стаж и възраст,
разпределени по групи месечни размери на пенсиите им
към 31.12.2020 г.

N	Групи месечни размери на пенсиите	Общо		Лични Пенсии		Наследствени Пенсии	
		брой	%	брой	%	брой	%
	Всичко	1 603 392	100,0%	1 572 183	100,0%	31 209	100,0%
1	до 127,47 лв.	3 980	0,2%	3 681	0,2%	299	1,0%
2	от 127,48 до 187,50 лв.	9 529	0,6%	2 671	0,2%	6 858	22,0%
3	от 187,51 до 212,50 лв.	75 728	4,7%	74 142	4,7%	1 586	5,1%
4	от 212,51 до 250,00 лв.	362 505	22,6%	360 412	22,9%	2 093	6,7%
5	от 250,01 до 300,00 лв.	202 264	12,6%	199 888	12,7%	2 376	7,6%
6	от 300,01 до 350,00 лв.	175 340	10,9%	173 168	11,0%	2 172	7,0%
7	от 350,01 до 400,00 лв.	138 961	8,7%	136 688	8,7%	2 273	7,3%
8	от 400,01 до 500,00 лв.	201 636	12,6%	196 857	12,5%	4 779	15,3%
9	от 500,01 до 600,00 лв.	131 188	8,2%	127 149	8,1%	4 039	12,9%
10	от 600,01 до 700,00 лв.	87 708	5,5%	85 385	5,4%	2 323	7,4%
11	от 700,01 до 800,00 лв.	59 537	3,7%	58 314	3,7%	1 223	3,9%
12	от 800,01 до 900,00 лв.	41 527	2,6%	40 942	2,6%	585	1,9%
13	от 900,01 до 1000,00 лв.	30 477	1,9%	30 215	1,9%	262	0,8%
14	от 1000,01 до 1100,00 лв.	23 237	1,4%	23 095	1,5%	142	0,5%
15	от 1100,01 до 1200,00 лв.	59 714	3,7%	59 515	3,8%	199	0,6%
16	над 1200,00 лв.	61	0,004%	61	0,004%		
	до 250,00 лв. вкл.	451 742	28,2%	440 906	28,0%	10 836	34,7%

Забележка: В месечния размер на пенсиите е включен основният размер на водещата пенсия, сумата за изплащане на останалите пенсии и добавките за старост.

ПРОЦЕНТ НА ПЕНСИОНЕРИТЕ ЗА ОСИГУРИТЕЛЕН СТАЖ И ВЪЗРАСТ ПО ГРУПИ
МЕСЕЧНИ РАЗМЕРИ

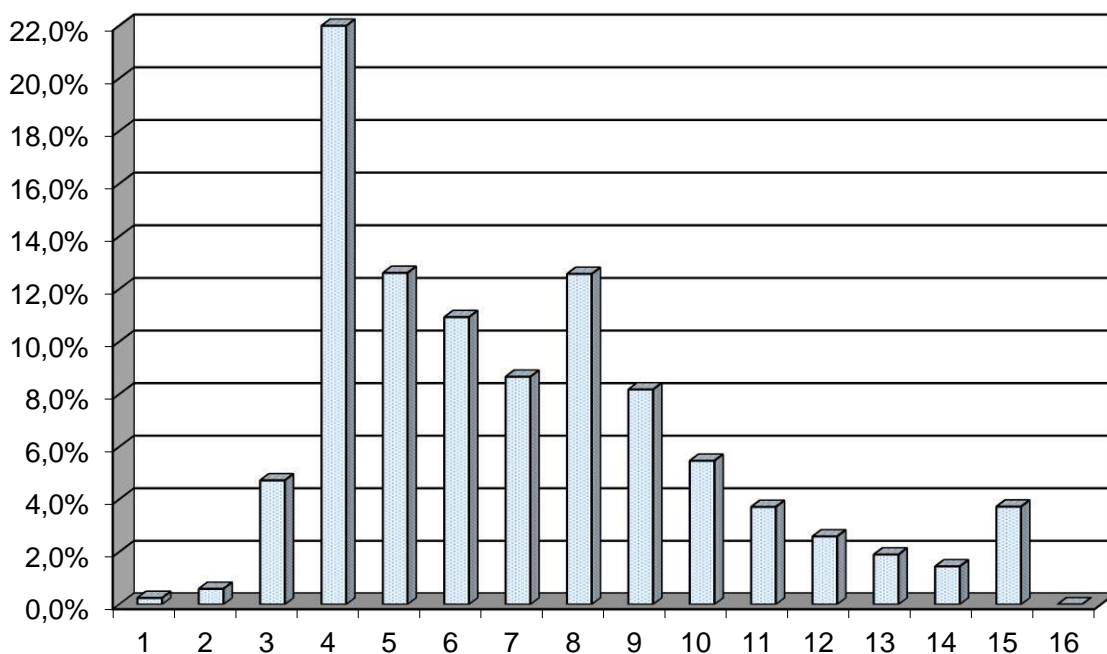

5.4. Брой на пенсионерите по групи месечни размери на изплащаните им пенсии за периода 2016 - 2020 г.
(към 31.12 на съответната година)

2016 г.			2017 г.			2018 г.			2019 г.			2020 г.		
ГРУПИ МЕСЕЧНИ РАЗМЕРИ НА ПЕНСИИТЕ	Б Р О Й	%	ГРУПИ МЕСЕЧНИ РАЗМЕРИ НА ПЕНСИИТЕ	Б Р О Й	%	ГРУПИ МЕСЕЧНИ РАЗМЕРИ НА ПЕНСИИТЕ	Б Р О Й	%	ГРУПИ МЕСЕЧНИ РАЗМЕРИ НА ПЕНСИИТЕ	Б Р О Й	%	ГРУПИ МЕСЕЧНИ РАЗМЕРИ НА ПЕНСИИТЕ	Б Р О Й	%
ВСИЧКО	2 181 356	100,0%	ВСИЧКО	2 169 237	100,0%	ВСИЧКО	2 158 047	100,0%	ВСИЧКО	2 135 836	100,0%	ВСИЧКО	2 112 916	100,0%
До 106,33 лв.	6 736	0,3%	До 108,88 лв.	6 818	0,3%	До 113,02 лв.	7 029	0,3%	до 119,47 лв.	6 982	0,3%	до 127,47 лв.	6 871	0,3%
от 106,34 до 121,04 лв.	58 408	2,7%	от 108,89 до 150,00 лв.	103 785	4,8%	от 113,03 до 155,70 лв.	104 392	4,8%	от 119,48 до 164,57 лв.	104 975	4,9%	от 127,48 до 187,50 лв.	108 132	5,1%
от 121,05 до 137,17 лв.	134 274	6,2%	от 150,01 до 170,00 лв.	132 215	6,1%	от 155,71 до 176,46 лв.	135 323	6,3%	от 164,58 до 186,52 лв.	138 805	6,5%	от 187,51 до 212,50 лв.	147 769	7,0%
от 137,18 до 161,38 лв.	118 166	5,4%	от 170,01 до 200,00 лв.	173 818	8,0%	от 176,47 до 207,60 лв.	164 815	7,6%	от 186,53 до 219,43 лв.	166 020	7,8%	от 212,51 до 250,00 лв.	181 245	8,6%
от 161,39 до 180,00 лв.	75 914	3,5%	от 200,01 до 250,00 лв.	318 902	14,7%	от 207,61 до 250,00 лв.	274 835	12,7%	от 219,44 до 250,00 лв.	182 178	8,5%	от 250,01 до 300,00 лв.	289 486	13,7%
от 180,01 до 200,00 лв.	98 265	4,5%	от 250,01 до 300,00 лв.	366 160	16,9%	от 250,01 до 300,00 лв.	326 191	15,1%	от 250,01 до 300,00 лв.	318 850	14,9%	от 300,01 до 350,00 лв.	284 377	13,5%
от 120,01 до 250,00 лв.	409 047	18,8%	от 300,01 до 350,00 лв.	272 046	12,5%	от 300,01 до 350,00 лв.	282 341	13,1%	от 300,01 до 400,00 лв.	498 328	23,3%	от 350,01 до 400,00 лв.	252 937	12,0%
от 250,01 до 300,00 лв.	306 737	14,1%	от 350,01 до 400,00 лв.	206 053	9,5%	от 350,01 до 400,00 лв.	212 821	9,9%	от 400,01 до 500,00 лв.	270 863	12,7%	от 400,01 до 500,00 лв.	304 869	14,4%
от 300,01 до 350,00 лв.	250 327	11,5%	от 400,01 до 450,00 лв.	141 810	6,5%	от 400,01 до 450,00 лв.	149 398	6,9%	от 500,01 до 600,00 лв.	154 540	7,2%	от 500,01 до 600,00 лв.	176 857	8,4%
от 350,01 до 400,00 лв.	182 819	8,4%	от 450,01 до 500,00 лв.	101 102	4,7%	от 450,01 до 500,00 лв.	109 489	5,1%	от 600,01 до 700,00 лв.	94 421	4,4%	от 600,01 до 700,00 лв.	109 700	5,2%
от 400,01 до 500,00 лв.	225 394	10,3%	от 500,01 до 550,00 лв.	74 223	3,4%	от 500,01 до 550,00 лв.	81 451	3,8%	от 700,01 до 800,00 лв.	61 074	2,9%	от 700,01 до 800,00 лв.	72 741	3,4%
от 500,01 до 600,00 лв.	120 378	5,5%	от 550,01 до 600,00 лв.	55 630	2,6%	от 550,01 до 600,00 лв.	61 238	2,8%	от 800,01 до 900,00 лв.	41 477	1,9%	от 800,01 до 900,00 лв.	49 994	2,4%
от 600,01 до 700,00 лв.	68 947	3,2%	от 600,01 до 700,00 лв.	75 098	3,5%	от 600,01 до 700,00 лв.	84 403	3,9%	от 900,01 до 1000,00 лв.	29 760	1,4%	от 900,01 до 1000,00 лв.	35 546	1,7%
от 700,01 до 800,00 лв.	43 939	2,0%	от 700,01 до 800,00 лв.	47 632	2,2%	от 700,01 до 800,00 лв.	53 078	2,5%	от 1000,01 до 1100,00 лв.	21 556	1,0%	от 1000,01 до 1100,00 лв.	26 222	1,2%
от 800,01 до 910,00 лв.	69 787	3,2%	от 800,01 до 910,00 лв.	80 065	3,7%	от 800,01 до 910,00 лв.	94 716	4,4%	от 1100,01 до 1200,00 лв.	39 423	1,8%	от 1100,01 до 1200,00 лв.	56 611	2,7%
над 910,00 лв.	12 218	0,6%	над 910,00 лв.	13 880	0,6%	над 910,00 лв.	16 527	0,8%	над 1200,00 лв.	6 584	0,3%	над 1200,00 лв.	9 559	0,5%
на 910,00 лв.	37 863	1,7%	на 910,00 лв.	45 139	2,1%	на 910,00 лв.	55 626	2,6%	на 1200,00 лв.	24 089	1,1%	на 1200,00 лв.	37 269	1,8%
до 161,38 лв. вкл.	317 584	14,6%	до 200,00 лв. вкл.	416 636	19,2%	до 207,60 лв. вкл.	411 559	19,1%	до 219,43 лв. вкл.	416 782	19,5%	до 250,00 лв. вкл.	444 017	21,0%

5.5. Брой на пенсионерите по групи месечни
размери на пенсиите без добавките и възрастови групи към 31.12.2020 г.
(О Б Щ О - лични и наследствени)

ГРУПИ МЕСЕЧНИ РАЗМЕРИ НА ПЕНСИИТЕ	ВЪЗРАСТОВИ ГРУПИ					
	ОБЩО	до 59 г.	от 60-69 г.	от 70-74 г.	от 75-79 г.	80 и по- вече год.
В С И Ч К О	2 112 916	297 579	705 614	447 688	303 216	358 819
до 127,47 лв.	7 077	2 729	1 413	1 280	857	798
от 127,48 до 187,50 лв.	125 568	74 960	36 645	7 466	3 421	3 076
от 187,51 до 212,50 лв.	184 088	61 063	61 676	40 285	11 377	9 687
от 212,51 до 250,00 лв.	382 953	10 148	64 797	87 315	92 202	128 491
от 250,01 до 300,00 лв.	377 049	67 672	122 015	79 069	51 334	56 959
от 300,01 до 350,00 лв.	201 540	10 659	67 354	49 810	33 938	39 779
от 350,01 до 400,00 лв.	156 836	7 970	57 034	37 434	24 707	29 691
от 400,01 до 500,00 лв.	221 146	11 941	88 279	50 849	31 874	38 203
от 500,01 до 600,00 лв.	141 286	8 890	62 486	30 831	18 470	20 609
от 600,01 до 700,00 лв.	92 991	8 619	42 110	19 522	11 318	11 422
от 700,01 до 800,00 лв.	62 539	8 703	27 371	12 346	7 202	6 917
от 800,01 до 900,00 лв.	43 322	6 578	19 313	8 350	4 836	4 245
от 900,01 до 1000,00 лв.	31 543	4 784	14 324	6 329	3 238	2 868
от 1000,01 до 1100,00 лв.	23 953	3 752	11 179	4 720	2 387	1 915
от 1100,01 до 1200,00 лв.	60 983	9 110	29 605	12 065	6 051	4 152
над 1200,00 лв.	42	1	13	17	4	7

5.5. Брой на пенсионерите по групи месечни
размери на пенсиите без добавките и възрастови групи към 31.12.2020 г.
(Л И Ч Н И)

(Продължение)

ГРУПИ МЕСЕЧНИ РАЗМЕРИ НА ПЕНСИИТЕ	ВЪЗРАСТОВИ ГРУПИ					
	ОБЩО	до	от	от	от	80 и по-
		59 г.	60-69 г.	70-74 г.	75-79 г.	вече год.
В С И Ч К О	2 006 496	257 202	661 976	439 702	297 801	349 815
до 127,47 лв.	5 713	1 733	1 320	1 219	781	660
от 127,48 до 187,50 лв.	59 860	45 994	5 956	4 110	2 016	1 784
от 187,51 до 212,50 лв.	179 050	59 061	59 204	39 976	11 253	9 556
от 212,51 до 250,00 лв.	377 512	7 951	62 307	86 886	92 041	128 327
от 250,01 до 300,00 лв.	371 578	65 462	119 740	78 582	51 117	56 677
от 300,01 до 350,00 лв.	197 655	9 377	65 916	49 413	33 694	39 255
от 350,01 до 400,00 лв.	153 314	7 084	56 038	37 006	24 343	28 843
от 400,01 до 500,00 лв.	214 972	10 935	86 893	50 029	30 994	36 121
от 500,01 до 600,00 лв.	136 633	8 417	61 573	30 072	17 661	18 910
от 600,01 до 700,00 лв.	90 438	8 429	41 644	19 068	10 781	10 516
от 700,01 до 800,00 лв.	61 217	8 610	27 167	12 090	6 921	6 429
от 800,01 до 900,00 лв.	42 696	6 545	19 219	8 238	4 680	4 014
от 900,01 до 1000,00 лв.	31 265	4 766	14 284	6 283	3 172	2 760
от 1000,01 до 1100,00 лв.	23 791	3 740	11 142	4 693	2 356	1 860
от 1100,01 до 1200,00 лв.	60 760	9 097	29 560	12 020	5 987	4 096
над 1200,00 лв.	42	1	13	17	4	7

5.5. Брой на пенсионерите по групи месечни
размери на пенсиите без добавките и възрастови групи към 31.12.2020 г.
(НАСЛЕДСТВЕНИ)

(Продължение и край)

ГРУПИ МЕСЕЧНИ РАЗМЕРИ НА ПЕНСИИТЕ	ВЪЗРАСТОВИ ГРУПИ					
	ОБЩО	до 59 г.	от 60-69 г.	от 70-74 г.	от 75-79 г.	80 и по- вече год.
В С И Ч К О	106 420	40 377	43 638	7 986	5 415	9 004
до 127,47 лв.	1 364	996	93	61	76	138
от 127,48 до 187,50 лв.	65 708	28 966	30 689	3 356	1 405	1 292
от 187,51 до 212,50 лв.	5 038	2 002	2 472	309	124	131
от 212,51 до 250,00 лв.	5 441	2 197	2 490	429	161	164
от 250,01 до 300,00 лв.	5 471	2 210	2 275	487	217	282
от 300,01 до 350,00 лв.	3 885	1 282	1 438	397	244	524
от 350,01 до 400,00 лв.	3 522	886	996	428	364	848
от 400,01 до 500,00 лв.	6 174	1 006	1 386	820	880	2 082
от 500,01 до 600,00 лв.	4 653	473	913	759	809	1 699
от 600,01 до 700,00 лв.	2 553	190	466	454	537	906
от 700,01 до 800,00 лв.	1 322	93	204	256	281	488
от 800,01 до 900,00 лв.	626	33	94	112	156	231
от 900,01 до 1000,00 лв.	278	18	40	46	66	108
от 1000,01 до 1100,00 лв.	162	12	37	27	31	55
от 1100,01 до 1200,00 лв.	223	13	45	45	64	56
над 1200,00 лв.						

5.6. Брой на пенсионерите по групи месечни
размери на пенсиите без добавките и възрастови групи и пол към 31.12.2020 г.
(О Б Щ О)

ГРУПИ МЕСЕЧНИ РАЗМЕРИ НА ПЕНСИИТЕ	ВЪЗРАСТОВИ ГРУПИ											
	ОБЩО		до 59 г		от 60-69 г.		от 70-74 г.		от 75-79 г.		80 и повече год.	
	МЪЖЕ	ЖЕНИ	МЪЖЕ	ЖЕНИ	МЪЖЕ	ЖЕНИ	МЪЖЕ	ЖЕНИ	МЪЖЕ	ЖЕНИ	МЪЖЕ	ЖЕНИ
В С И Ч К О	870 579	1 242 337	157 988	139 591	289 107	416 507	184 650	263 038	116 070	187 146	122 764	236 055
до 127,47 лв.	3 210	3 867	1 402	1 327	532	881	552	728	407	450	317	481
от 127,48 до 187,50 лв.	50 399	75 169	37 750	37 210	8 355	28 290	2 481	4 985	1 100	2 321	713	2 363
от 187,51 до 212,50 лв.	66 145	117 943	25 253	35 810	20 335	41 341	13 044	27 241	5 603	5 774	1 910	7 777
от 212,51 до 250,00 лв.	47 300	335 653	4 602	5 546	11 594	53 203	12 420	74 895	8 606	83 596	10 078	118 413
от 250,01 до 300,00 лв.	124 098	252 951	31 556	36 116	40 865	81 150	26 149	52 920	14 145	37 189	11 383	45 576
от 300,01 до 350,00 лв.	77 996	123 544	5 060	5 599	25 010	42 344	20 701	29 109	13 227	20 711	13 998	25 781
от 350,01 до 400,00 лв.	72 769	84 067	3 934	4 036	23 753	33 281	17 384	20 050	12 211	12 496	15 487	14 204
от 400,01 до 500,00 лв.	118 818	102 328	6 712	5 229	39 335	48 944	27 290	23 559	19 542	12 332	25 939	12 264
от 500,01 до 600,00 лв.	85 004	56 282	6 061	2 829	31 011	31 475	18 937	11 894	13 092	5 378	15 903	4 706
от 600,01 до 700,00 лв.	59 829	33 162	6 841	1 778	22 424	19 686	12 766	6 756	8 475	2 843	9 323	2 099
от 700,01 до 800,00 лв.	43 303	19 236	7 514	1 189	15 597	11 774	8 643	3 703	5 703	1 499	5 846	1 071
от 800,01 до 900,00 лв.	31 420	11 902	5 713	865	11 944	7 369	6 149	2 201	3 926	910	3 688	557
от 900,01 до 1000,00 лв.	23 541	8 002	4 123	661	9 371	4 953	4 763	1 566	2 720	518	2 564	304
от 1000,01 до 1100,00 лв.	18 171	5 782	3 228	524	7 458	3 721	3 687	1 033	2 051	336	1 747	168
от 1100,01 до 1200,00 лв.	48 544	12 439	8 239	871	21 514	8 091	9 669	2 396	5 259	792	3 863	289
над 1200,00 лв.	32	10		1	9	4	15	2	3	1	5	2

5.6. Брой на пенсионерите по групи месечни
размери на пенсиите без добавките и възрастови групи и пол към 31.12.2020 г.
(Л И Ч Н И)

(Продължение)

ГРУПИ МЕСЕЧНИ РАЗМЕРИ НА ПЕНСИИТЕ	ВЪЗРАСТОВИ ГРУПИ											
	ОБЩО		до 59 г		от 60-69 г.		от 70-74 г.		от 75-79 г.		80 и повече год.	
	МЪЖЕ	ЖЕНИ	МЪЖЕ	ЖЕНИ	МЪЖЕ	ЖЕНИ	МЪЖЕ	ЖЕНИ	МЪЖЕ	ЖЕНИ	МЪЖЕ	ЖЕНИ
В С И Ч К О	849 545	1 156 951	144 341	112 861	282 657	379 319	184 044	255 658	115 877	181 924	122 626	227 189
до 127,47 лв.	2 617	3 096	853	880	517	803	546	673	402	379	299	361
от 127,48 до 187,50 лв.	33 902	25 958	27 564	18 430	2 786	3 170	1 985	2 125	945	1 071	622	1 162
от 187,51 до 212,50 лв.	65 408	113 642	24 737	34 324	20 138	39 066	13 029	26 947	5 595	5 658	1 909	7 647
от 212,51 до 250,00 лв.	46 501	331 011	4 022	3 929	11 408	50 899	12 394	74 492	8 601	83 440	10 076	118 251
от 250,01 до 300,00 лв.	123 244	248 334	30 911	34 551	40 693	79 047	26 129	52 453	14 137	36 980	11 374	45 303
от 300,01 до 350,00 лв.	77 486	120 169	4 667	4 710	24 910	41 006	20 688	28 725	13 224	20 470	13 997	25 258
от 350,01 до 400,00 лв.	72 416	80 898	3 662	3 422	23 680	32 358	17 376	19 630	12 211	12 132	15 487	13 356
от 400,01 до 500,00 лв.	118 433	96 539	6 421	4 514	39 256	47 637	27 280	22 749	19 540	11 454	25 936	10 185
от 500,01 до 600,00 лв.	84 824	51 809	5 927	2 490	30 975	30 598	18 931	11 141	13 090	4 571	15 901	3 009
от 600,01 до 700,00 лв.	59 766	30 672	6 802	1 627	22 410	19 234	12 762	6 306	8 473	2 308	9 319	1 197
от 700,01 до 800,00 лв.	43 275	17 942	7 492	1 118	15 594	11 573	8 642	3 448	5 703	1 218	5 844	585
от 800,01 до 900,00 лв.	31 404	11 292	5 703	842	11 941	7 278	6 148	2 090	3 925	755	3 687	327
от 900,01 до 1000,00 лв.	23 533	7 732	4 119	647	9 371	4 913	4 763	1 520	2 719	453	2 561	199
от 1000,01 до 1100,00 лв.	18 167	5 624	3 225	515	7 457	3 685	3 687	1 006	2 051	305	1 747	113
от 1100,01 до 1200,00 лв.	48 537	12 223	8 236	861	21 512	8 048	9 669	2 351	5 258	729	3 862	234
над 1200,00 лв.	32	10		1	9	4	15	2	3	1	5	2

5.6. Брой на пенсионерите по групи месечни размери на пенсиите
без добавките и възрастови групи, и пол към 31.12.2020 г.
(НАСЛЕДСТВЕНИ)

(Продължение и край)

ГРУПИ МЕСЕЧНИ РАЗМЕРИ НА ПЕНСИИТЕ	ВЪЗРАСТОВИ ГРУПИ											
	ОБЩО		до 59 г		от 60-69 г.		от 70-74 г.		от 75-79 г.		80 и повече год.	
	МЪЖЕ	ЖЕНИ	МЪЖЕ	ЖЕНИ	МЪЖЕ	ЖЕНИ	МЪЖЕ	ЖЕНИ	МЪЖЕ	ЖЕНИ	МЪЖЕ	ЖЕНИ
В С И Ч К О	21 034	85 386	13 647	26 730	6 450	37 188	606	7 380	193	5 222	138	8 866
до 127,47 лв.	593	771	549	447	15	78	6	55	5	71	18	120
от 127,48 до 187,50 лв.	16 497	49 211	10 186	18 780	5 569	25 120	496	2 860	155	1 250	91	1 201
от 187,51 до 212,50 лв.	737	4 301	516	1 486	197	2 275	15	294	8	116	1	130
от 212,51 до 250,00 лв.	799	4 642	580	1 617	186	2 304	26	403	5	156	2	162
от 250,01 до 300,00 лв.	854	4 617	645	1 565	172	2 103	20	467	8	209	9	273
от 300,01 до 350,00 лв.	510	3 375	393	889	100	1 338	13	384	3	241	1	523
от 350,01 до 400,00 лв.	353	3 169	272	614	73	923	8	420		364		848
от 400,01 до 500,00 лв.	385	5 789	291	715	79	1 307	10	810	2	878	3	2 079
от 500,01 до 600,00 лв.	180	4 473	134	339	36	877	6	753	2	807	2	1 697
от 600,01 до 700,00 лв.	63	2 490	39	151	14	452	4	450	2	535	4	902
от 700,01 до 800,00 лв.	28	1 294	22	71	3	201	1	255		281	2	486
от 800,01 до 900,00 лв.	16	610	10	23	3	91	1	111	1	155	1	230
от 900,01 до 1000,00 лв.	8	270	4	14		40		46	1	65	3	105
от 1000,01 до 1100,00 лв.	4	158	3	9	1	36		27		31		55
от 1100,01 до 1200,00 лв.	7	216	3	10	2	43		45	1	63	1	55
над 1200,00 лв.												

5.7. Брой на пенсионерите с минимален размер на първата пенсия към 31.12.2020 г.
разпределени по вид на водещата пенсия
и процент намалена работоспособност

ВИД НА ПЕНСИИТЕ	ЛИЧНИ ПЕНСИИ		НАСЛЕДСТВЕНИ ПЕНСИИ		общ брой пенсионери с минимални размери	общ брой пенсионери	% на пенсионерите с минимални размери от общия брой
	минимален размер	брой	минимален размер	брой			
ПЕНСИИ - общо (I + II + III + IV)		737 653		66 975	804 628	2 112 916	38,1%
I. ФОНД "ПЕНСИИ"		676 274		64 764	741 038	1 956 065	37,9%
1.ИНВАЛИДНОСТ ПОРАДИ ОБЩО ЗАБОЛЯВАНЕ		254 052		57 867	311 919	442 204	70,5%
- Без група инвалидност	141,63	1 433	187,50	57 240	58 673		
- над 90%	287,50	49 724	187,50	288	50 012		
- от 71 до 90%	262,50	98 847	187,50	208	99 055		
- от 50 до 70.99%	212,50	104 048	187,50	131	104 179		
2.ОСИГУРИТЕЛЕН СТАЖ И ВЪЗРАСТ		418 906		6 852	425 758	1 509 104	28,2%
-по чл.68, ал. 1 от КСО	250,00	345 187	187,50	5 640	350 827		
-по чл.68, ал. 3 от КСО	212,50	73 719	187,50	1 212	74 931		
3.ОСИГУРИТЕЛЕН СТАЖ И ВЪЗРАСТ - ЗПЗСК	250,00	178	187,50	15	193	209	92,3%
4.ИНВАЛИДНОСТ ПОРАДИ ОБЩО ЗАБОЛЯВАНЕ - ЗПЗСК		304		25	329	332	99,1%
- Без група инвалидност			187,50	19	19		
- над 90%	287,50	87	187,50	2	89		
- от 71 до 90%	262,50	122	187,50	2	124		
- от 50 до 70.99%	212,50	95	187,50	2	97		
5.ИНВАЛИДНОСТ ПОРАДИ ОБЩО ЗАБОЛЯВАНЕ-СВОК		567		1	568	612	92,8%
- Без група инвалидност							
- над 90%	287,50	213	187,50	1	214		
- от 71 до 90%	262,50	275			275		
- от 50 до 70.99%	212,50	79			79		
6.ОСИГУРИТЕЛЕН СТАЖ И ВЪЗРАСТ - СВОК		2 218		1	2 219	3 552	62,5%
-по чл.68, ал.1 от КСО	250,00	2 171			2 171		
-по чл.68, ал. 3 от КСО	212,50	47	187,50	1	48		
7.ЧАСТНИ ЗАНАЯТЧИИ, ТЪРГОВЦИ И ДР. - СВОК		49		3	52	52	100,0%
-по чл.68, ал.1 от КСО	250,00	25	187,50	2	27		
-по чл.68, ал. 3 от КСО	212,50	14	187,50	1	15		
- над 90%	287,50	5			5		
- от 71 до 90%	262,50	1			1		
- от 50 до 70.99%	212,50	4			4		
II. ФОНД "ПЕНСИИ ЗА ЛИЦАТА ПО ЧЛ. 69"		101		228	329	90 784	0,4%
1.ИНВАЛИДНОСТ, ПОРАДИ ОБЩО ЗАБОЛЯВАНЕ		8		2	10	48	20,8%
- Без група инвалидност					0		
- над 90%	287,50	4	187,50	1	5		
- от 71 до 90%	262,50	2			2		
- от 50 до 70.99%	212,50	2	187,50	1	3		
2.ОСИГУРИТЕЛЕН СТАЖ И ВЪЗРАСТ - чл.69 от КСО	250,00	93	187,50	226	319	90 736	0,4%

5.7. Брой на пенсионерите с минимален размер на първата пенсия към 31.12.2020 г.
разпределени по вид на водещата пенсия
и процент намалена работоспособност

(Продължение)

ВИД НА ПЕНСИИТЕ	ЛИЧНИ ПЕНСИИ		НАСЛЕДСТВЕНИ ПЕНСИИ		общ брой пенсионери с минимални размери	общ брой пенсионери	% на пенсионерите с минимални размери от общия брой
	минимален размер	брой	минимален размер	брой			
III. ФОНД "ПЕНСИИ, НЕСВЪРЗАНИ С ТРУДОВА ДЕЙНОСТ"		58 117		1 109	59 226	59 407	99,7%
1.СТАРОСТ (ПОБОРНИЧЕСКИ) - ЗП			187,50	1	1	1	100,0%
2.ВОЕННА ИНВАЛИДНОСТ*		1 682		316	1 998	2 159	92,5%
- Редници и сержанти:		1 682		316	1 998		
- Без група инвалидност	141,63	4	187,50	299	303		
- над 90%	212,45	231	187,50	4	235		
- от 71 до 90%	198,28	622	187,50	8	630		
- от 50 до 70.99%	162,87	825	187,50	5	830		
- Офицери:							
- Без група инвалидност							
- над 90%							
- от 71 до 90%							
- от 50 до 70.99%							
3.НАРОДНИ - ОТМ.ЧЛ.28 - ЗП						1	
4.НАРОДНИ - ЧЛ.30а - ЗП						2	
5.ОСОБЕНИ ЗАСЛУГИ						9	
6.ГРАЖДАНСКА ИНВАЛИДНОСТ*		114			114	122	93,4%
- Без група инвалидност							
- над 90%	212,45	17			17		
- от 71 до 90%	198,28	20			20		
- от 50 до 70.99%	162,87	77			77		
7.СТАРОСТ НА ЧАСТНИ ЗЕМЕДЕЛСКИ СТОПАНИ - ЗОО		57		3	60	60	100,0%
-по чл.68, ал.1 от КСО	250,00	57	187,50	3	60		
-по чл.68, ал. 3 от КСО							
8.С ОТДЕЛЕН УКАЗ	127,47	1			1	1	100,0%
9.СОЦИАЛНИ ПЕНСИИ ЗА ИНВАЛИДНОСТ		50 468			50 468	50 468	100,0%
- Без група инвалидност	141,63	90			90		
- над 90%	169,96	21 350			21 350		
- от 71 до 90%	155,79	29 028			29 028		
10. ПЕРСОНАЛНИ ПЕНСИИ	127,47	1 554	127,47	789	2 343	2 343	100,0%
11.СОЦИАЛНИ ПЕНСИИ ЗА СТАРОСТ	141,63	4 241			4 241	4 241	100,0%

5.7. Брой на пенсионерите с минимален размер на първата пенсия към 31.12.2020 г.
разпределени по вид на водещата пенсия
и процент намалена работоспособност

(Продължение и край)

ВИД НА ПЕНСИИТЕ	ЛИЧНИ ПЕНСИИ		НАСЛЕДСТВЕНИ ПЕНСИИ		общ брой пенсионери с минимални размери	общ брой пенсионери	% на пенсионерите с минимални размери от общия брой
	минимален размер	брой	минимален размер	брой			
IV. ФОНД "ТРУДОВА ЗЛОПОЛУКА И ПРОФЕСИОНАЛНА БОЛЕСТ"		3 161		874	4 035	6 660	60,6%
<u>A. ПЕНСИИ ЗА ТРУДОВА ДЕЙНОСТ</u>		3 157		874	4 031	6 652	60,6%
1.ИНВАЛИДНОСТ ПОРАДИ ТРУДОВА ЗЛОПОЛУКА И ПРОФЕСИОНАЛНА БОЛЕСТ		3 085		859	3 944	6 556	60,2%
- Без група инвалидност	141,63	4	187,50	817	821		
- над 90%	312,50	324	187,50	13	337		
- от 71 до 90%	287,50	579	187,50	17	596		
- от 50 до 70.99%	250,00	2 178	187,50	12	2 190		
2.ИНВАЛИДНОСТ ПОРАДИ ТРУДОВА ЗЛОПОЛУКА И ПРОФЕСИОНАЛНА БОЛЕСТ - ЗПЗСК		54		9	63	65	96,9%
- Без група инвалидност			187,50	7	7		
- над 90%	312,50	3	187,50	1	4		
- от 71 до 90%	287,50	12	187,50	1	13		
- от 50 до 70.99%	250,00	39			39		
3.ИНВАЛИДНОСТ ПОРАДИ ТРУДОВА ЗЛОПОЛУКА И ПРОФЕСИОНАЛНА БОЛЕСТ - СВОК		18		6	24	31	77,4%
- Без група инвалидност			187,50	6	6		
- над 90%	312,50	2			2		
- от 71 до 90%	287,50	4			4		
- от 50 до 70.99%	250,00	12			12		
<u>B. ПЕНСИИ ЗА ЛИЦАТА ПО ЧЛ.69 ОТ КСО</u>		4			4	8	50,0%
1.ИНВАЛИДНОСТ ПОРАДИ ТРУДОВА ЗЛОПОЛУКА И ПРОФЕСИОНАЛНА БОЛЕСТ		4			4	8	50,0%
- Без група инвалидност							
- над 90%	312,50	1			1		
- от 71 до 90%	287,50	1			1		
- от 50 до 70.99%	250,00	2			2		

Забележка:

* Процентът на пенсионерите с минимални пенсии за гражданска/ военна инвалидност от общия брой е под 100%, т.к. има лица, чийто размер на пенсията за гражданска/военна инвалидност се определя както при пенсията за трудова злополука или професионална болест, ако това е по-благоприятно за тях (чл.86, ал.2 и чл.88, ал.2 от КСО).

5.8. Разпределение на пенсионерите с месечен размер на първата пенсия, приравнен на минималния и сума на разликата между получавания и действителния месечен размер към 31.12.2020 г.

Месечни суми за доплащане до минималните размери на пенсиите	ОБЩО		ОБЩО-ДОО		ФОНД "ПЕНСИИ"		ФОНД "ПЕНСИИ НА ЛИЦАТА ПО чл. 69 от КСО"		ФОНД "ПЕНСИИ, НЕСВЪРЗАНИ С ТРУДОВА ДЕЙНОСТ"		ФОНД "ТРУДОВА ЗЛОПОЛУКА И ПРОФЕСИОНАЛНА БОЛЕСТ"		УПФ	
	Брой	Сума (лв.)	Брой	Сума (лв.)	Брой	Сума (лв.)	Брой	Сума (лв.)	Брой	Сума (лв.)	Брой	Сума (лв.)	Брой	Сума (лв.)
до 1 лв.	5 313	2 645	5 313	2 645	5 289	2 632	11	5			13	8		
над 1 до 2 лв.	5 319	8 011	5 319	8 011	5 300	7 982	11	17			8	13		
над 2 до 3 лв.	5 209	13 033	5 209	13 033	5 183	12 970	10	25			16	39		
над 3 до 4 лв.	5 223	18 321	5 223	18 321	5 195	18 224	9	32			19	65		
над 4 до 6 лв.	10 277	51 367	10 277	51 367	10 225	51 104	13	68			39	194		
над 6 до 8 лв.	10 481	73 485	10 481	73 485	10 428	73 112	13	91	1	7	39	276		
над 8 до 10 лв.	10 249	92 359	10 249	92 359	10 194	91 869	12	105			43	384		
над 10 до 15 лв.	26 020	325 143	26 020	325 143	25 895	323 569	26	325			99	1 249		
над 15 до 20 лв.	25 569	448 006	25 569	448 006	25 451	445 933	24	421			94	1 653		
над 20 до 25 лв.	26 642	600 091	26 642	600 091	26 478	596 407	30	656	3	73	131	2 955		
над 25 до 30 лв.	25 038	688 454	25 037	688 428	24 904	684 777	25	694	3	80	105	2 878	1	26
над 30 лв.	505 994	43 741 305	505 994	43 741 305	502 312	43 415 570	69	3 373	462	44 190	3 151	278 172		
ВСИЧКО	661 334	46 062 220	661 333	46 062 195	656 854	45 724 147	253	5 812	469	44 349	3 757	287 886	1	26

5.9. Разпределение на пенсионерите с месечен размер на първата пенсия, ограничен на максималния и сума на разликата между получавания и действителния месечен размер към 31.12.2020 г.

Месечни суми за ограничени пенсии с размери над максималния размер на пенсиите	ОБЩО		ФОНД "ПЕНСИИ"		ФОНД "ПЕНСИИ НА ЛИЦАТА ПО чл. 69 от КСО"		ФОНД "ПЕНСИИ, НЕСВЪРЗАНИ С ТРУДОВА ДЕЙНОСТ"		ФОНД "ТРУДОВА ЗЛОПОЛУКА И ПРОФЕСИОНАЛНА БОЛЕСТ"		УПФ	
	Брой	Сума (лв.)	Брой	Сума (лв.)	Брой	Сума (лв.)	Брой	Сума (лв.)	Брой	Сума (лв.)	Брой	Сума (лв.)
до 50 лв. над максималната	7 143	173 112	5 424	131 465	1 717	41 597			2	50		
до 100 лв. над максималната	6 033	447 493	4 630	343 007	1 403	104 486						
до 150 лв. над максималната	5 215	649 430	3 966	494 588	1 249	154 843						
до 200 лв. над максималната	4 385	764 598	3 338	582 383	1 047	182 215						
до 250 лв. над максималната	3 580	802 305	2 782	623 647	797	178 439			1	220		
до 300 лв. над максималната	3 003	823 125	2 384	653 341	618	169 518			1	266		
до 350 лв. над максималната	2 497	809 645	1 962	636 979	535	172 666						
до 400 лв. над максималната	2 014	754 178	1 583	592 573	431	161 604						
до 450 лв. над максималната	1 736	735 721	1 337	566 845	399	168 876						
до 500 лв. над максималната	1 430	677 531	1 111	526 018	319	151 513						
до 550 лв. над максималната	1 061	556 348	838	439 516	223	116 832						
до 600 лв. над максималната	903	518 174	699	401 271	204	116 903						
до 650 лв. над максималната	734	458 508	565	352 944	169	105 564						
до 700 лв. над максималната	556	374 769	434	292 653	122	82 116						
до 750 лв. над максималната	487	352 665	384	278 251	103	74 414						
до 800 лв. над максималната	385	297 795	309	238 884	76	58 911						
до 850 лв. над максималната	325	267 595	259	213 322	66	54 273						
над 850 лв. над максималната	1 773	2 320 460	1 333	1 743 856	440	576 604						
ВСИЧКО	43 260	11 783 452	33 338	9 111 543	9 918	2 671 374			4	536		

6. РАЗХОДИ ЗА ПЕНСИИ

6.1 Разходи за пенсии
към 31.12.2020 г.

	Разход лева	31.XII.2020 г. в % към 31.XII.2019 г.
Разход за пенсии и пенсионни права	11 138 451 357	113,0%
ПЕНСИИ (1+ 2):	11 137 327 973	112,9%
1. Пенсии за сметка на ДОО	10 977 032 139	113,1%
в т.ч.: - пенсии за трудова дейност, наследствени пенсии и добавките към тях (пенсии за осигурителен стаж и възраст, пенсии за инвалидност поради общо заболяване и пенсии за инвалидност поради трудова злополука и професионална болест)	9 557 149 285	108,4%
- пенсии за лицата по чл. 69 от КСО и добавките към тях	836 612 600	107,0%
- еднократни суми към пенсиите за 2019 г. вкл. за минал период	1 830 518	
- великденска еднократна сума към пенсиите за м. IV.2020 г.	50 863 637	
- еднократна допълнителна сума към пенсиите за м. VIII.2020 г.	106 829 832	
- еднократна допълнителна сума към пенсиите за м. IX.2020 г.	106 658 455	
- еднократна допълнителна сума към пенсиите за м. X.2020 г.	106 427 586	
- еднократна допълнителна сума към пенсиите за м. XI.2020 г.	105 899 360	
- еднократна допълнителна сума към пенсиите за м. XII.2020 г.	104 760 866	
2. Пенсии за сметка на държавния бюджет	160 295 834	104,5%
в т.ч.: Социални пенсии, пенсии за особени заслуги и др.	150 456 621	105,1%
Добавки към пенсиите на участниците във войните	1 037 813	71,1%
Добавки към пенсиите по чл.9 от ЗПГРРЛ	8 795 080	100,4%
Добавка по чл. 4 от ЗУНТОПБГ	6 320	106,2%
3. Трансфер за прехвърляне на пенсионни права	1 123 384	178,1%
Процент на разходите - общо:	100,0%	
Пенсии за сметка на ДОО	98,5%	
в т.ч.: пенсии за трудова дейност	91,0%	
пенсии за лицата по чл. 69 от КСО	7,5%	
Пенсии за сметка на държавния бюджет	1,5%	
в т.ч.: социални пенсии, пенсии за особени заслуги и др.	1,4%	
добавки към пенсиите на участниците и пострадалите от войните, както и на наследниците, получаващи наследствена пенсия за загиналите в Отечествената война	0,01%	
добавка по чл. 9 ОТ ЗПГРРЛ	0,1%	
добавка по чл. 4 от ЗУНТОПБГ	0,0001%	
Трансфер за прехвърляне на пенсионни права	0,01%	

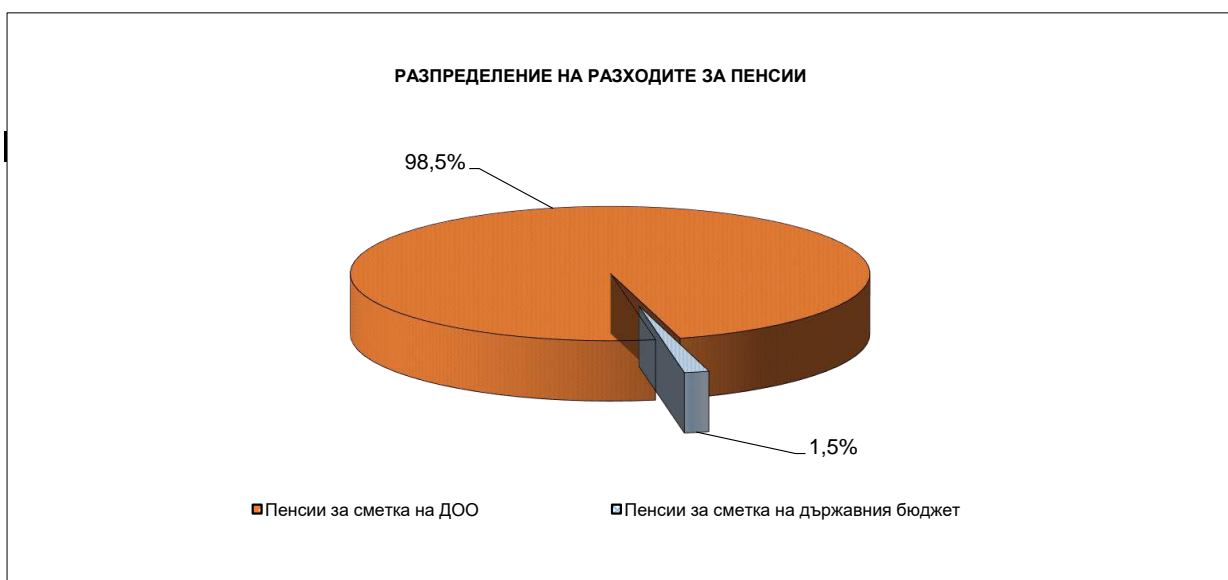

6.2 Разходи за пенсии по фондове
към 31.12.2020 г.

	Разход лева	31.XII.2020 г. в % към 31.XII.2019 г.
Разход за пенсии и пенсионни права	11 138 451 357	113,0%
I. Фонд "Пенсии"	10 100 996 735	113,7%
Пенсии за трудова дейност	9 516 603 097	108,4%
Еднократни суми към пенсиите за 2019 г. вкл. за минал период	1 830 518	
Великденска еднократна сума към пенсиите за м. IV.2020 г.	50 863 637	
Еднократна допълнителна сума към пенсиите за м. VIII.2020 г.	106 829 832	
Еднократна допълнителна сума към пенсиите за м. IX.2020 г.	106 658 455	
Еднократна допълнителна сума към пенсиите за м. X.2020 г.	106 427 586	
Еднократна допълнителна сума към пенсиите за м. XI.2020 г.	105 899 360	
Еднократна допълнителна сума към пенсиите за м. XII.2020 г.	104 760 866	
Трансфер за прехвърляне на пенсионни права	1 123 384	178,1%
II. Фонд "Пенсии за лицата по чл. 69 ":	836 523 504	107,0%
Пенсии за лицата по чл. 69	836 523 504	107,0%
III. Фонд "Пенсии, несвързани с трудова дейност"	160 295 834	104,5%
Социални пенсии, пенсии за особени заслуги и др.	150 456 621	105,1%
Добавки към пенсиите на участниците във войните	1 037 813	71,1%
Добавка по чл.9 от ЗПГРРЛ	8 795 080	100,4%
Добавка по чл. 4 от ЗУНТОПБГ	6 320	106,2%
IV. Фонд "Трудова злополука и професионална болест"	40 635 284	102,7%
Пенсии за трудова дейност	40 546 188	102,7%
Пенсии за лицата по чл. 69	89 096	103,1%

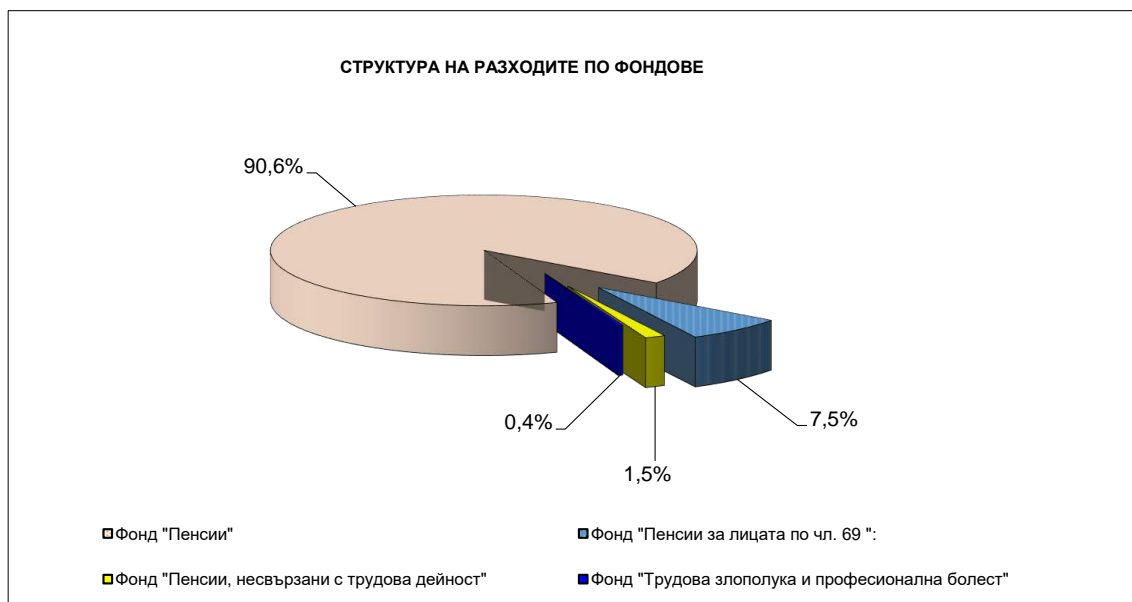

6.3.Разход по видове пенсии за периода 2016 - 2020 г.
(към 31.12. на съответната година)

Вид на пенсиите	2016 г.*	2017 г.**	2018 г.	2019 г.	2020 г.
РАЗХОД ЗА ПЕНСИИ - общо (I + II + III + IV)	8 706 419 140	9 007 188 254	9 455 890 527	9 860 527 057	11 137 327 973
I. Фонд "Пенсии" /вкл.А /	7 648 479 852	7 952 452 343	8 394 927 513	8 885 971 438	10 099 873 351
1. Инвалидност поради общо заболяване	1 375 776 010	1 447 055 315	1 565 877 936	1 618 065 985	1 739 672 610
2. Пенсии за осигурителен стаж и възраст	6 149 536 022	6 382 202 672	6 707 162 110	7 144 459 680	7 759 578 191
3. Пенсии за осиг. стаж и възраст - ЗПЗСК	3 422 614	2 526 073	1 913 349	1 312 400	848 425
4. Инвалидност поради общо забол. - ЗПЗСК	2 106 730	1 955 800	1 929 829	1 717 339	1 571 895
5. Инвалидност поради общо забол. - СВОК	2 048 345	2 085 988	2 183 466	2 131 836	2 181 985
6. Пенсии за осиг. стаж и възраст - СВОК	14 409 329	13 795 460	13 597 895	12 865 593	12 569 841
7. Частни занаятчии, търговци и др.	206 704	192 424	196 542	181 779	180 150
А. Еднократна допълнителна сума /вкл. мин. год./	100 974 098	102 638 611	102 066 386	105 236 826	583 270 254
ПОЩЕНСКА ТАКСА И ДДС ЗА ПЕНСИИ И ДОБАВКИ	27 794 452				
Други финансови услуги	44 655				
Фонд "Пенсии" + ПТ + ДДС:	7 676 318 959				
II. Фонд "Пенсии за лицата по чл. 69 "	714 804 943	723 961 002	738 895 280	781 639 013	836 523 504
1. Инвалидност поради общо заболяване	287 308	274 346	258 058	249 888	241 748
2. Пенсии за осигурителен стаж и възраст	714 517 635	723 686 656	738 637 222	781 389 125	836 281 756
ПОЩЕНСКА ТАКСА И ДДС ЗА ПЕНСИИ И ДОБАВКИ	602 751				
Фонд "Пенсии за лицата по чл. 69 "+ ПТ + ДДС:	715 407 694				
III. Фонд "Пенсии, несвързани с трудова дейност" /вкл.А,Б и В/	303 790 106	291 767 425	282 315 630	153 341 501	160 295 834
1. Старост/Поборнически/	1 435	1 581	1 834	1 922	2 112
2. Пенсии за военна инвалидност	8 852 153	8 869 329	9 160 030	9 097 926	9 366 057
3. Народни по отм.чл.28	10 432	8 200	6 191	3 988	3 449
4. Народни по чл.30 А	13 604	9 764	8 248	6 427	5 925
5. За особени заслуги	115 799	95 839	88 113	79 532	72 398
6. Пенсии за гражданска инвалидност	424 617	414 741	401 285	404 229	407 914
7. Старост на частни земеделски стопани	325 024	297 128	280 680	238 226	212 227
8. С отделен указ	5 262	4 311	4 231	3 875	3 852
9. Социални пенсии за инвалидност	272 207 357	260 891 880	251 762 269	123 009 953	129 463 787
10. Персонални пенсии	3 726 262	4 121 774	4 012 776	3 890 990	3 617 196
11. Социални пенсии за старост	5 102 511	5 282 488	5 736 302	6 381 227	7 301 704
А. Добавки на участниците във войните	4 062 601	2 894 034	2 094 064	1 460 093	1 037 813
Б. Добавка по чл. 9 от ЗПГРРЛ	8 938 850	8 872 288	8 755 169	8 757 164	8 795 080
В. Добавки по чл. 4 от ЗУНТОПБГ	4 199	4 068	4 438	5 949	6 320
ПОЩЕНСКА ТАКСА И ДДС ЗА ПЕНСИИ И ДОБАВКИ	796 084				
Фонд "Пенсии, несвързани с тр. дейност" + ПТ + ДДС:	304 586 190				
IV. Фонд "Трудова злополука и професионална болест" /вкл.А,Б и В/	39 344 239	39 007 484	39 752 104	39 575 105	40 635 284
А. Пенсии за трудова дейност	39 267 691	38 930 902	39 671 334	39 488 707	40 546 188
1. Инвалидност поради трудова злополука и проф. болест	38 739 284	38 410 895	39 114 498	38 961 664	40 013 853
2. Инвалидност поради трудова злополука и проф. болест ЗПЗСК	408 599	395 088	415 722	373 773	370 621
3. Инвалидност поради трудова злополука и проф. болест СВОК	119 808	124 919	141 114	153 270	161 714
Б. Пенсии за лицата по чл. 69 ОТ КСО:	76 548	76 582	80 770	86 398	89 096
1. Инвалидност поради трудова злополука и проф. болест	76 548	76 582	80 770	86 398	89 096
ПОЩЕНСКА ТАКСА И ДДС ЗА ПЕНСИИ И ДОБАВКИ	97 067				
Фонд "Трудова злополука и проф. болест" + ПТ + ДДС:	39 441 306				
Трансфери за прехвърлян на пенсионни права	1 219 313	1 039 802	619 665	630 784	1 123 384
РАЗХОД ЗА ПЕНСИИ - общо /вкл. ПТ, ДДС и трансфери за прехвърляне на пенсионни права/	8 736 973 462	9 008 228 056	9 456 510 192	9 861 157 841	11 138 451 357

* Със Закона за изменение и допълнение на КСО (ДВ бр.61/11.08.2015 г.) се въвеждат промени във фондовата организация на социалното осигуряване от 1 януари 2016 г.:

- Създава се фонд „Пенсии за лицата по чл.69“;

** С ПМС № 168 от 8.07.2016 г. са приети промени в Наредбата за пенсиите и осигурителния стаж, които влязоха в сила от 1 юли 2016 г. С промени в чл. 92 на Наредбата, се въвежда нов механизъм за определяне размера на компенсацията, дължима на „Български пощи“ ЕАД за извършване на обществената услуга по изплащане на пенсии чрез пощенските станции. Компенсацията за извършване на услугата се плаща авансово и не може да надвишава левовата равностойност на 15 милиона евро.

Авансово платената компенсация изплатена на „Български пощи“ ЕАД за извършване на обществената услуга по изплащане на пенсии чрез пощенските станции не се отчита към разходите за пенсии.

7. СРЕДНИ МЕСЕЧНИ РАЗМЕРИ НА ПЕНСИИТЕ,
СРЕДЕН ОСИГУРИТЕЛЕН СТАЖ И СРЕДНИ ВЪЗРАСТИ
НА ПЕНСИОНЕРИТЕ

7.1. Среден брой пенсионери, среден брой пенсии и среден размер на пенсията на един пенсионер за 2020 г.

ВИД НА ПЕНСИИТЕ	Среден брой пенсионери за 2020 г.	Среден брой пенсии за 2020 г.	Среден размер на пенсията на един пенсионер за 2020 г.
ПЕНСИИ - общо (I+II+III+IV)	2 123 017	2 138 389	437,17
I. Ф О Н Д " П Е Н С И И "	1 964 815	1 968 865	428,62
1.Инвалидност поради общо заболяване	444 595	446 387	304,28
2.Пенсии за осигурителен стаж и възраст	1 515 198	1 517 396	465,33
3.Пенсии за осигурит. стаж и възраст-ЗПЗСК	261	300	322,10
4.Инвалидност - общо забол. - ЗПЗСК	362	370	327,83
5.Инвалидност-общо забол.-СВОК на ТПК	632	634	334,40
6.Пенсии за осигурителен стаж и възраст-СВОК на ТПК	3 713	3 724	372,64
7.Частни занаятчии, търговци и др.	54	54	307,34
II. Ф О Н Д " П Е Н С И И ЗА ЛИЦАТНА ПО ЧЛ. 69 "	91 910	91 929	778,04
1.Инвалидност поради общо заболяване	51	51	386,42
2.Пенсии за осигурителен стаж и възраст	91 859	91 878	778,26
III. ФОНД "ПЕНСИИ, НЕСВЪРЗАНИ С ТРУДОВА ДЕЙНОСТ"	59 390	61 627	201,56
1.Старост/Поборнически/	1	1	192,38
2.Пенсии за военна инвалидност	2 212	4 348	216,73
3.Народни по отм.чл.28	1	1	192,38
4.Народни по чл.30А	2	2	192,50
5.За особени заслуги	9	9	711,37
6.Пенсии за гражданска инвалидност	129	228	217,48
7.Старост на частни земеделски стопани	67	67	316,73
8.С отделен указ	1	1	246,27
9.Социални пенсии за инвалидност	50 406	50 408	207,10
10.Персонални пенсии	2 511	2 511	140,34
11.Социални пенсии за старост	4 051	4 051	158,75
IV. ФОНД "ТРУДОВА ЗЛОПОЛУКА И ПРОФЕСИОНАЛНА БОЛЕСТ"	6 902	15 968	358,26
А) Пенсии за трудова дейност	6 893	15 949	358,19
1.Инвалидност поради трудова злополука и професионална болест	6 792	15 723	358,41
2.Инвалидност поради трудова злополука и професионална болест - ЗПЗСК	68	159	339,99
3.Инвалидност поради трудова злополука и професионална болест - СВОК на ТПК	33	67	349,87
Б) Пенсии за лицата по чл. 69 от КСО	9	19	411,15
1.Инвалидност поради трудова злополука и професионална болест	9	19	411,15

Забележка: Средните размери са изчислени от разхода за пенсии, като е включен разходът за добавката към пенсиите на участниците и пострадалите от войните, добавката по чл. 9 от ЗПГРПЛ и разходът за великденска добавка през м. април и добавките от 50 лв. за м. от август до декември 2020 г. Средствата са разпределени според вида на водещата пенсия. Средният размер на пенсията за осигурителен стаж и възраст е 483,21 лв. Средният размер на пенсията за осигурителен стаж и възраст без великденската добавка и добавките от 50 лв. за месеците от август до декември за 2020 г. е 460,93 лв.

7.2. Средни основни месечни размери на пенсиите
към 31.12.2020 г.

ВИД НА ПЕНСИИТЕ	Среден основен месечен размер на пенсията към 31.12.2020 г.		
	Всичко	Лични	Наследствени
ПЕНСИИ - общо (I+II+III+IV)	393,24	400,27	260,67
I. Ф О Н Д " П Е Н С И И "	384,10	391,01	254,92
1.Инвалидност поради общо заболяване	278,92	292,81	207,71
2.Пенсии за осигурителен стаж и възраст	415,26	415,89	380,81
3.Пенсии за осигурит. стаж и възраст-ЗПЗСК	235,94	250,00	155,24
4.Инвалидност - общо забол. - ЗПЗСК	248,02	254,03	182,81
5.Инвалидност-общо забол.-СВОК на ТПК	269,37	270,15	202,14
6. Пенсии за осигурителен стаж и възраст-СВОК на ТПК	283,08	283,16	191,32
7.Частни занаятчии, търговци и др.	237,26	240,31	187,50
II. Ф О Н Д " П Е Н С И И ЗА ЛИЦАТНА ПО ЧЛ. 69 "	750,10	764,95	436,87
1.Инвалидност поради общо заболяване	353,54	362,19	258,40
2.Пенсии за осигурителен стаж и възраст	750,31	765,15	437,05
III. ФОНД "ПЕНСИИ, НЕСВЪРЗАНИ С ТРУДОВА ДЕЙНОСТ"	160,21	160,49	145,63
1.Старост/Поборнически/	187,50		187,50
2.Пенсии за военна инвалидност	190,36	190,79	187,98
3.Народни по отм.чл.28	187,50		187,50
4.Народни по чл.30А	187,50		187,50
5.За особени заслуги	649,44	700,00	245,00
6.Пенсии за гражданска инвалидност	181,81	181,76	187,50
7.Старост на частни земеделски стопани	246,88	250,00	187,50
8.С отделен указ	127,47	127,47	
9.Социални пенсии за инвалидност	161,76	161,76	
10.Персонални пенсии	127,47	127,47	127,47
11.Социални пенсии за старост	141,63	141,63	
IV. ФОНД "ТРУДОВА ЗЛОПОЛУКА И ПРОФЕСИОНАЛНА БОЛЕСТ"	291,04	307,82	248,23
А)Пенсии за трудова дейност	291,03	307,84	248,16
1.Инвалидност поради трудова злополука и професионална болест	291,55	308,46	248,64
2.Инвалидност поради трудова злополука и професионална болест - ЗПЗСК	251,04	263,16	184,38
3.Инвалидност поради трудова злополука и професионална болест - СВОК на ТПК	264,05	285,70	224,68
Б) Пенсии за лицата по чл. 69 от КСО	303,34	290,80	391,13
1.Инвалидност поради трудова злополука и професионална болест	303,34	290,80	391,13

7.3. Средномесечен брой пенсионери по видове пенсии и пол
(средномесечно за 2020 г.)

ВИД НА ПЕНСИИТЕ	ОБЩО			ЛИЧНИ ПЕНСИИ			НАСЛЕДСТВЕНИ ПЕНСИИ		
	Общо	мъже	жени	Общо	мъже	жени	Общо	мъже	жени
ПЕНСИИ - общо (I+II+III+IV)	2 123 017	877 503	1 245 514	2 016 229	856 360	1 159 869	106 788	21 143	85 645
I. Ф О Н Д " П Е Н С И И "	1 964 815	754 269	1 210 546	1 865 381	734 096	1 131 285	99 434	20 173	79 261
1.Инвалидност поради общо заболяване	444 595	184 425	260 170	372 618	165 885	206 733	71 977	18 540	53 437
2.Пенсии за осигурителен стаж и възраст	1 515 198	569 220	945 978	1 487 814	567 605	920 209	27 384	1 615	25 769
3.Пенсии за осигурит. стаж и възраст-ЗПЗСК	261	11	250	229	1	228	32	10	22
4.Инвалидност - общо забол. - ЗПЗСК	362	50	312	334	43	291	28	7	21
5.Инвалидност-общо забол.-СВОК на ТПК	632	135	497	625	134	491	7	1	6
6.Пенсии за осигурителен стаж и възраст-СВОК на ТПК	3 713	410	3 303	3 710	410	3 300	3		3
7.Частни занаятчи, търговци и др.	54	18	36	51	18	33	3		3
II. ФОНД "ПЕНСИИ, ЗА ЛИЦАТА ПО ЧЛ.69"	91 910	85 069	6 841	87 756	84 881	2 875	4 154	188	3 966
1.Инвалидност поради общо заболяване	51	44	7	45	42	3	6	2	4
2.Пенсии за осигурителен стаж и възраст	91 859	85 025	6 834	87 711	84 839	2 872	4 148	186	3 962
III. ФОНД "ПЕНСИИ, НЕСВЪРЗАНИ С ТРУДОВА ДЕЙНОСТ"	59 390	34 511	24 879	58 173	33 964	24 209	1 217	547	670
1.Старост/Поборнически/	1		1				1		1
2.Пенсии за военна инвалидност	2 212	1 932	280	1 867	1 866	1	345	66	279
3.Народни по отм.чл.28	1		1				1		1
4.Народни по чл.30А	2	1	1				2	1	1
5.За особени заслуги	9	4	5	8	4	4	1		1
6.Пенсии за гражданска инвалидност	129	102	27	128	102	26	1		1
7.Старост на частни земеделски стопани	67	10	57	64	10	54	3		3
8.С отделен указ	1		1	1			1		
9.Социални пенсии за инвалидност	50 406	29 015	21 391	50 406	29 015	21 391			
10.Персонални пенсии	2 511	1 185	1 326	1 648	705	943	863	480	383
11.Социални пенсии за старост	4 051	2 262	1 789	4 051	2 262	1 789			
IV. ФОНД "ТРУДОВА ЗЛОПОЛУКА И ПРОФЕСИОНАЛНА БОЛЕСТ"	6 902	3 654	3 248	4 919	3 419	1 500	1 983	235	1 748
А) Пенсии за трудова дейност	6 893	3 647	3 246	4 911	3 412	1 499	1 982	235	1 747
1.Инвалидност поради трудова злополука и професионална болест	6 792	3 613	3 179	4 831	3 381	1 450	1 961	232	1 729
2.Инвалидност поради трудова злополука и професионална болест - ЗПЗСК	68	25	43	58	22	36	10	3	7
3.Инвалидност поради трудова злополука и професионална болест - СВОК на ТПК	33	9	24	22	9	13	11		11
Б) Пенсии за лицата по чл. 69 от КСО	9	7	2	8	7	1	1		1
1.Инвалидност поради трудова злополука и професионална болест	9	7	2	8	7	1	1		1

7.4. Средни месечни размери на изплащаните пенсии по видове пенсии и пол
(средномесечно за 2020 г.)

ВИД НА ПЕНСИИТЕ	ОБЩО			ЛИЧНИ ПЕНСИИ			НАСЛЕДСТВЕНИ ПЕНСИИ		
	Общо	мъже	жени	Общо	мъже	жени	Общо	мъже	жени
ПЕНСИИ - общо (I+II+III+IV)	437,17	508,23	387,10	446,00	515,52	394,67	270,43	213,17	284,57
I. ФОНД "П Е Н С И И"	428,62	490,75	389,91	437,43	498,37	397,88	263,35	213,29	276,09
1.Инвалидност поради общо заболяване	304,28	319,78	293,30	321,90	332,36	313,51	213,08	207,20	215,11
2.Пенсии за осигурителен стаж и възраст	465,33	546,23	416,65	466,55	546,93	416,97	398,97	299,21	405,23
3.Пенсии за осигурит. стаж и възраст-ЗПЗСК	322,10	253,72	326,41	333,42	362,12	333,29	241,10	242,88	240,29
4.Инвалидност - общо забол. - ЗПЗСК	327,83	288,39	333,08	337,16	300,09	342,62	204,48	216,50	200,47
5.Инвалидност-общо забол.- СВОК на ТПК	334,40	320,86	338,08	335,53	321,97	339,23	233,71	172,18	243,96
6.Пенсии за осигурителен стаж и възраст - СВОК на ТПК	372,64	461,90	361,56	372,78	461,90	361,71	196,64		196,64
7.Частни занаятчии, търговци и др.	307,34	291,57	315,22	314,28	291,57	326,66	189,39		189,39
II. ФОНД "ПЕНСИИ, ЗА ЛИЦАТА ПО ЧЛ.69"	778,04	791,92	605,45	793,39	792,82	810,26	453,69	383,93	456,99
1.Инвалидност поради общо заболяване	386,42	409,13	302,13	407,13	411,92	340,06	231,12	145,99	273,68
2.Пенсии за осигурителен стаж и възраст	778,26	792,11	605,77	793,59	793,01	810,75	454,01	386,49	457,18
III. ФОНД "ПЕНСИИ, НЕСВЪРЗАНИ С ТРУДОВА ДЕЙНОСТ"	201,56	199,61	204,27	202,50	200,51	205,30	156,51	143,98	166,74
1.Старост/Поборнически/	192,38		192,38				192,38		192,38
2.Пенсии за военна инвалидност	216,73	217,89	208,70	218,24	218,24	209,18	208,57	208,04	208,70
3.Народни по отм.чл.28	192,38		192,38				192,38		192,38
4.Народни по чл.30А	192,50	192,37	192,63				192,50	192,37	192,63
5.За особени заслуги	711,37	746,26	683,45	767,64	746,26	789,02	261,19		261,19
6.Пенсии за гражданска инвалидност	217,48	210,72	243,01	217,68	210,72	244,97	191,95		191,95
7.Старост на частни земеделски стопани	316,73	303,44	319,06	322,70	303,44	326,27	189,32		189,32
8.С отделен указ	246,27		246,27	246,27			246,27		
9.Социални пенсии за инвалидност	207,10	204,15	211,09	207,10	204,15	211,09			
10.Персонални пенсии	140,34	137,23	143,12	142,00	137,22	145,57	137,17	137,24	137,09
11.Социални пенсии за старост	158,75	155,90	162,35	158,75	155,90	162,35			
IV. ФОНД "ТРУДОВА ЗЛОПОЛУКА И ПРОФЕСИОНАЛНА БОЛЕСТ"	358,26	361,18	354,75	377,08	369,68	393,95	311,42	239,13	321,13
А) Пенсии за трудова дейност	358,19	361,13	354,78	377,08	369,63	394,04	311,37	239,13	321,09
1.Инвалидност поради трудова злополука и професионална болест	358,41	361,29	355,02	377,18	369,80	394,40	312,16	238,84	322,00
2.Инвалидност поради трудова злополука и професионална болест - ЗПЗСК	339,99	313,36	355,47	359,91	320,45	384,02	224,47	261,38	208,66
3.Инвалидност поради трудова злополука и професионална болест - СВОК на ТПК	349,87	428,44	320,41	399,54	428,44	379,53	250,53		250,53
Б) Пенсии за лицата по чл. 69 от КСО	411,15	390,68	321,85	373,41	390,68	252,52	356,52		356,52
1.Инвалидност поради трудова злополука и професионална болест	411,15	390,68	321,85	373,41	390,68	252,52	356,52		356,52

7.5. Средни основни месечни размери на пенсиите по видове пенсии и пол
(средномесечно за 2020 г.)

ВИД НА ПЕНСИИТЕ	ОБЩО			ЛИЧНИ ПЕНСИИ			НАСЛЕДСТВЕНИ ПЕНСИИ		
	Общо	мъже	жени	Общо	мъже	жени	Общо	мъже	жени
ПЕНСИИ - общо (I+II+III+IV)	375,23	460,75	314,97	381,96	467,34	318,92	248,18	193,97	261,57
I. Ф О Н Д " П Е Н С И И "	365,86	444,11	317,11	372,44	450,97	321,48	242,45	194,17	254,74
1.Инвалидност поради общо заболяване	264,49	286,11	249,16	277,74	296,94	262,33	195,90	189,23	198,22
2.Пенсии за осигурителен стаж и възраст	395,95	495,41	336,11	396,52	496,10	335,10	365,01	251,43	372,13
3.Пенсии за осигурит. стаж и възраст-ЗПЗСК	221,81	155,60	225,63	232,54	289,57	232,29	145,05	142,20	146,35
4.Инвалидност - общо забол. - ЗПЗСК	232,33	232,81	231,51	237,42	243,01	235,78	171,63	170,17	172,12
5.Инвалидност-общо забол.-СВОК на ТПК	253,01	262,40	250,45	253,73	263,17	251,15	188,78	160,41	193,50
6.Пенсии за осигурителен стаж и възраст-СВОК на ТПК	269,21	390,79	254,12	269,28	390,79	254,18	183,46		183,46
7.Частни занаятчи, търговци и др.	222,54	233,93	216,85	225,28	233,93	220,56	176,04		176,04
II. Ф О Н Д " П Е Н С И И ЗА ЛИЦАТА ПО ЧЛ. 69 "	725,08	738,96	552,58	739,39	739,83	726,33	422,90	344,23	426,63
1.Инвалидност поради общо заболяване	331,70	349,66	268,78	347,02	351,46	284,77	216,85	136,97	256,78
2.Пенсии за осигурителен стаж и възраст	725,30	739,15	552,87	739,59	740,02	726,79	423,20	346,46	426,80
III. ФОНД "ПЕНСИИ, НЕСВЪРЗАНИ С ТРУДОВА ДЕЙНОСТ"	155,09	155,85	154,04	155,43	156,26	154,26	138,74	129,83	146,02
1.Старост/Поборнически/	176,04		176,04				176,04		176,04
2.Пенсии за военна инвалидност	182,94	183,92	176,23	184,20	184,20	192,06	176,14	176,00	176,17
3.Народни по отм.чл.28	176,04		176,04				176,04		176,04
4.Народни по чл.30А	176,04	176,04	176,04				176,04	176,04	176,04
5.За особени заслуги	649,44	700,00	609,00	700,00	700,00	700,00	245,00		245,00
6.Пенсии за гражданска инвалидност	175,29	174,46	178,45	175,29	174,46	178,54	176,04		176,04
7.Старост на частни земеделски стопани	232,38	232,68	232,33	235,02	232,68	235,46	176,04		176,04
8.С отделен указ	123,47		123,47	123,47		123,47			
9.Социални пенсии за инвалидност	156,64	156,58	156,71	156,64	156,58	156,71			
10.Персонални пенсии	123,34	123,35	123,33	123,35	123,33	123,36	123,33	123,39	123,25
11.Социални пенсии за старост	137,27	137,28	137,27	137,27	137,28	137,27			
IV. ФОНД "ТРУДОВА ЗЛОПОЛУКА И ПРОФЕСИОНАЛНА БОЛЕСТ"	276,84	299,16	251,55	292,92	305,71	263,75	236,83	205,12	241,09
А) Пенсии за трудова дейност	276,81	299,19	251,56	292,94	305,76	263,77	236,82	205,12	241,08
1.Инвалидност поради трудова злополука и професионална болест	277,36	299,59	252,01	293,63	306,13	264,49	237,28	205,50	241,54
2.Инвалидност поради трудова злополука и професионална болест - ЗПЗСК	235,55	242,02	231,79	246,32	251,02	243,44	173,10	176,04	171,84
3.Инвалидност поради трудова злополука и професионална болест - СВОК на ТПК	247,47	300,05	227,76	264,62	300,05	240,10	213,17		213,17
Б) Пенсии за лицата по чл. 69 от КСО	299,37	281,30	241,76	275,47	281,30	234,72	245,28		245,28
1.Инвалидност поради трудова злополука и професионална болест	299,37	281,30	241,76	275,47	281,30	234,72	245,28		245,28

7.6. Средни основни месечни размери на новоотпуснатите през 2019 г. и 2020 г.,
и на изменените и прекратените пенсии през 2020 г.

ВИД НА ПЕНСИИТЕ	НОВООТПУСНАТИ 2019 г./лева	НОВООТПУСНАТИ 2020 г./лева	ИЗМЕНЕНИ		ПРЕКРАТЕНИ лева
			нов размер в лева	стар размер в лева	
ПЕНСИИ - общо (I+II+III+IV)	346,87	367,08	464,25	434,05	330,30
I. ФОНД "П Е Н С И И"	357,88	387,70	434,50	403,33	328,67
1.Инвалидност поради общо заболяване	240,04	257,46	302,32	287,53	256,37
2.Пенсии за осигурителен стаж и възраст	425,37	447,41	500,75	461,36	358,74
3.Пенсии за осигурит. стаж и възраст-ЗПЗСК			219,43	219,43	230,16
4.Инвалидност - общо забол. - ЗПЗСК			277,45	246,62	232,19
5.Инвалидност-общо забол.-СВОК на ТПК	171,31		249,98	248,19	245,79
6.Пенсии за осигурителен стаж и възраст-СВОК на ТПК			271,51	270,44	259,78
7.Частни занаятчии, търговци и др.	164,57				207,30
II. Ф О Н Д "ПЕНСИИ ЗА ЛИЦАТА ПО ЧЛ. 69"	630,26	375,56	803,08	781,98	627,68
1.Инвалидност поради общо заболяване			319,60	314,28	249,85
2.Пенсии за осигурителен стаж и възраст	630,26	375,56	803,31	782,20	628,51
III. ФОНД "ПЕНСИИ, НЕСВЪРЗАНИ С ТРУДОВА ДЕЙНОСТ"	147,50	157,32	159,40	155,43	151,31
1.Старост/Поборнически/					
2.Пенсии за военна инвалидност	167,45	192,89	188,56	175,21	186,44
3.Народни по отм.чл.28					
4.Народни по чл.30А					
5.За особени заслуги					700,00
6.Пенсии за гражданска инвалидност			175,88	169,25	181,89
7.Старост на частни земеделски стопани					232,80
8.С отделен указ					
9.Социални пенсии за инвалидност	151,16	161,13	158,44	154,82	154,56
10.Персонални пенсии	118,81	127,47	127,47	127,47	124,30
11.Социални пенсии за старост	132,75	141,48	136,84	136,84	136,79
IV. ФОНД "ТРУДОВА ЗЛОПОЛУКА И ПРОФЕСИОНАЛНА БОЛЕСТ"	246,77	287,96	318,74	308,83	268,72
А)Пенсии за трудова дейност	246,77	287,96	318,86	308,95	268,63
1.Инвалидност поради трудова злополука и професионална болест	248,00	289,03	318,85	308,93	269,07
2.Инвалидност поради трудова злополука и професионална болест - ЗПЗСК			336,51	336,51	235,87
3.Инвалидност поради трудова злополука и професионална болест - СВОК на ТПК	188,44	213,84			263,28
Б) Пенсии за лицата по чл. 69 от КСО			244,53	235,78	312,50
1.Инвалидност поради трудова злополука и професионална болест			244,53	235,78	312,50

7.7. Среден осигурителен стаж на пенсионерите с лични пенсии за осигурителен стаж и възраст за периода 2016 - 2020 г.

КАТЕГОРИЯ ТРУД	2016 г.				2017 г.				2018 г.				2019 г.				2020 г.			
	ОБЩО	чл.68, чл.68а, чл.69а и чл.69б	СВОК на ТПК	чл.69 от КСО	ОБЩО	чл.68, чл.68а, чл.69а и чл.69б	СВОК на ТПК	чл.69 от КСО	ОБЩО	чл.68, чл.68а, чл.69а и чл.69б	СВОК на ТПК	чл.69 от КСО	ОБЩО	чл.68, чл.68а, чл.69а и чл.69б	СВОК на ТПК	чл.69 от КСО	ОБЩО	чл.68, чл.68а, чл.69а и чл.69б	СВОК на ТПК	чл.69 от КСО
I. СЪСТОЯНИЕ към 31.12.																				
ОБЩО -вс.категории	37,8	37,2	32,3	48,6	38,0	37,3	32,3	48,9	38,1	37,5	32,4	49,2	38,3	37,6	32,4	49,6	38,5	37,8	32,5	50,1
I категория труд	43,4	42,7	44,1	44,5	43,2	42,7	44,1	44,3	43,0	42,5	43,5	44,0	42,9	42,4	43,6	43,8	42,8	42,4	42,9	43,6
II категория труд	39,5	39,5	38,3	40,7	39,4	39,4	38,1	40,5	39,3	39,3	37,9	39,7	39,2	39,2	37,6	40,0	39,0	39,1	37,5	39,9
III категория труд	33,9	33,9	31,3	47,2	34,2	34,2	31,4	46,3	34,5	34,5	31,4	45,7	34,7	34,7	31,4	45,5	35,0	35,0	31,6	45,2
Осигурителен стаж, прев. в съотношение 1 към 3	72,9	74,1		59,4	72,2	73,6		59,4	72,0	73,6		57,4	72,0	73,4		59,1	71,5	73,0		56,7
Осигурителен стаж, прев. в съотношение 1 към 2	54,5			54,5	54,2			54,2	51,2			51,2	51,2			51,2	51,0			51,0
Смесен осигурителен стаж	42,0	41	36,0	49,1	41,9	40,9	35,9	49,4	41,9	40,9	36,1	49,7	41,9	40,9	35,9	50,1	41,9	40,9	35,9	50,6
Непоказани	29,1	29,1			28,3	28,3			21,0	21,0			21,0	21,0						
II. НОВООТПУСНАТИ 1.1. - 31.12. на съответната година	ОБЩО	чл.68, чл.68а, чл.69а и чл.69б	СВОК на ТПК	чл.69 от КСО	ОБЩО	чл.68, чл.68а, чл.69а и чл.69б	СВОК на ТПК	чл.69 от КСО	ОБЩО	чл.68, чл.68а, чл.69а и чл.69б	СВОК на ТПК	чл.69 от КСО	ОБЩО	чл.68, чл.68а, чл.69а и чл.69б	СВОК на ТПК	чл.69 от КСО	ОБЩО	чл.68, чл.68а, чл.69а и чл.69б	СВОК на ТПК	чл.69 от КСО
ОБЩО -вс.категории	37,6	36,4		47,7	36,7	36,3		49,1	36,2	35,9		49,2	36,2	36,0		50,2	36,4	36,2		49,5
I категория труд	48,8	46,3		50,1	52,3	52,5		52,2	47,8	46,1		53,2	49,4	46,6		56,3	42,4	39,9		58,7
II категория труд	24,3	24,3			27,8	27,8			29,6	29,6			30,3	30,3			28,0	28,0		
III категория труд	35,5	35,5			35,3	35,3			34,7	34,7			34,8	34,8			35,0	35,0		
Осигурителен стаж, прев. в съотношение 1 към 3									72,0	72,0			92,6			92,6				
Осигурителен стаж, прев. в съотношение 1 към 2	35,4			35,4																
Смесен осигурителен стаж	39,5	37,3		47,7	38,3	37,5		49,0	37,8	37,4		49,1	38,0	37,5		50,1	38,1	37,8		49,4

7.8. Среден осигурителен стаж на пенсионерите с лични пенсии за осигурителен стаж и възраст по пол на лицата за периода 2016 - 2020 г.

КАТЕГОРИЯ ТРУД	2016 г.								2017								2018							
	ОБЩО		чл.68, чл.68а, чл.69а и чл.69б		СВОК на ТПК		чл.69 от КСО		ОБЩО		чл.68, чл.68а, чл.69а и чл.69б		СВОК на ТПК		чл.69 от КСО		ОБЩО		чл.68, чл.68а, чл.69а и чл.69б		СВОК на ТПК		чл.69 от КСО	
	мъже	жени	мъже	жени	мъже	жени	мъже	жени	мъже	жени	мъже	жени	мъже	жени	мъже	жени	мъже	жени	мъже	жени	мъже	жени	мъже	жени
ОБЩО -вс.категории	43,3	33,9	42,5	33,8	41,3	30,9	48,7	45,2	43,3	34,1	42,5	34,1	41,4	31,0	49,0	45,5	43,3	34,4	42,4	34,4	41,5	31,1	49,3	45,8
I категория труд	45,5	38,6	46,3	38,4	46,2	41,0	44,6	42,3	45,4	38,6	46,3	38,4	46,2	41,0	44,4	42,3	45,2	38,7	46,2	38,4	45,5	41,0	44,1	42,3
II категория труд	42,3	36,2	42,3	36,2	43,6	36,1	40,8	38,9	42,3	36,2	42,3	36,2	43,8	36	40,6	38,9	42,3	36,2	42,3	36,2	43,5	36,0	39,8	38,9
III категория труд	38,6	32,7	38,6	32,8	39,8	30,3	48,2	36,6	38,7	33,1	38,7	33,1	39,8	30,4	46,8	39,9	38,8	33,4	38,7	33,4	39,8	30,5	46,2	39,9
Осигурителен стаж, прев. в съотношение 1 към 3	73,6	62,7	75,0	62,7			59,4		73	62,5	74,5	62,5			59,4		72,3	67,8	74,0	67,8			57,4	
Осигурителен стаж, прев. в съотношение 1 към 2	54,5						54,5		54,2						54,2		51,2						51,2	
Смесен осигурителен стаж	44,9	36,4	44,0	36,3	45,1	33,7	49,2	45,7	44,9	36,5	43,9	36,4	45,5	33,6	49,5	46,0	44,8	36,6	43,8	36,5	45,7	33,8	49,8	46,3
Непоказани	32,1	28,3	32,1	28,3					35,5	24,8	35,5	24,8					21,0		21,0					
II. НОВООТПУСНАТИ 1.1. - 31.12. на съответната година	ОБЩО		чл.68, чл.68а, чл.69а и чл.69б		СВОК на ТПК		чл.69 от КСО		ОБЩО		чл.68, чл.68а, чл.69а и чл.69б		СВОК на ТПК		чл.69 от КСО		ОБЩО		чл.68, чл.68а, чл.69а и чл.69б		СВОК на ТПК		чл.69 от КСО	
	мъже	жени	мъже	жени	мъже	жени	мъже	жени	мъже	жени	мъже	жени	мъже	жени	мъже	жени	мъже	жени	мъже	жени	мъже	жени	мъже	жени
ОБЩО -вс.категории	39,6	35,4	37,5	35,3			47,8	46,3	38,4	35,2	37,6	35,1			49,1	48,1	37,7	34,7	37,4	34,7			49,2	48,2
I категория труд	48,5	49,5	41,1	49,4			50,1	49,6	51,5	56,0	49,0	56,0			52,2		48,9	46,5	46,7	45,6			53,9	51,7
II категория труд	21,9	27,1	21,9	27,1					24,1	30,4	24,1	30,4					22,3	34,3	22,3	34,3				
III категория труд	35,9	35,3	35,9	35,3					35,7	35,1	35,7	35,1					35,2	34,5	35,2	34,5				
Осигурителен стаж, прев. в съотношение 1 към 3																	72,0		72,0					
Осигурителен стаж, прев. в съотношение 1 към 2	35,4						35,4																	
Смесен осигурителен стаж	40,8	35,8	38,3	35,4			47,8	46,3	39,6	35,4	38,6	35,3			49,1	48,1	39,0	35,1	38,5	35,0			49,2	48,0

7.8. Среден осигурителен стаж на пенсионерите с лични пенсии за осигурителен стаж и възраст по пол на лицата за периода 2016 - 2020 г.

(Продължение и край)

КАТЕГОРИЯ ТРУД	2019								2020							
	ОБЩО		чл.68, чл.68а, чл.69а и чл.69б		СВОК на ТПК		чл.69 от КСО		ОБЩО		чл.68, чл.68а, чл.69а и чл.69б		СВОК на ТПК		чл.69 от КСО	
	мъже	жени	мъже	жени	мъже	жени	мъже	жени	мъже	жени	мъже	жени	мъже	жени	мъже	жени
ОБЩО -вс.категории	43,3	34,7	42,4	34,7	41,4	31,2	49,7	46,2	43,4	35,0	42,4	35,0	41,5	31,4	50,2	46,6
I категория труд	45,1	38,7	46,2	38,5	45,9	41,0	43,9	42,1	45,0	38,7	46,2	38,5	44,7	41,4	43,7	41,9
II категория труд	42,3	36,2	42,3	36,2	43,5	35,8	40,1	38,9	42,3	36,2	42,3	36,2	43,9	35,8	40,0	38,9
III категория труд	38,8	33,8	38,8	33,8	40,0	30,6	46,0	39,9	38,9	34,1	38,9	34,1	39,9	30,7	45,8	39,9
Осигурителен стаж, прев. в съотношение 1 към 3	72,2	69,8	73,7	69,8			59,1		71,6	69,9	73,2	69,9			56,7	
Осигурителен стаж, прев. в съотношение 1 към 2	51,2						51,2		51,0						51,0	
Смесен осигурителен стаж	44,8	36,7	43,7	36,6	45,2	33,9	50,2	46,8	44,8	36,8	43,7	36,7	45,5	34,0	50,7	47,2
Непоказани		21,0		21,0												
II. НОВООТПУСНАТИ 1.1. - 31.12. на съответната година	ОБЩО		чл.68, чл.68а, чл.69а и чл.69б		СВОК на ТПК		чл.69 от КСО		ОБЩО		чл.68, чл.68а, чл.69а и чл.69б		СВОК на ТПК		чл.69 от КСО	
	мъже	жени	мъже	жени	мъже	жени	мъже	жени	мъже	жени	мъже	жени	мъже	жени	мъже	жени
ОБЩО -вс.категории	37,8	34,8	37,3	34,8			50,4	47,9	37,8	35,1	37,5	35,0			49,7	47,7
I категория труд	46,7	52,5	41,1	50,5			53,6	67,1	49,6	39,7	40,6	39,7			58,7	
II категория труд	22,0	34,0	22,0	34,0					22,6	31,6	22,6	31,6				
III категория труд	35,0	34,7	35,0	34,7					35,1	34,9	35,1	34,9				
Осигурителен стаж, прев. в съотношение 1 към 3	92,6						92,6									
Осигурителен стаж, прев. в съотношение 1 към 2																
Смесен осигурителен стаж	39,2	35,1	38,7	35,0			50,4	47,7	39,2	35,5	38,8	35,4			49,7	47,7

7.9. Брой и среден осигурителен стаж на пенсионерите с лични пенсии за осигурителен стаж и възраст (общо) по категория труд, групи осигурителен стаж и пол на лицата (състояние към 31.12.2020 г.)

ПОКАЗАТЕЛИ	ОБЩО			МЪЖЕ			ЖЕНИ		
	БРОЙ	БРОЙ %	Среден осиг. стаж	БРОЙ	БРОЙ %	Среден осиг. стаж	БРОЙ	БРОЙ %	Среден осиг. стаж
О Б Щ О	1 572 183	100,0%	38,5	647 352	100,0%	43,4	924 831	100,0%	35,0
С осигурителен стаж I категория труд - общо	17 998	1,1%	42,8	11 649	1,8%	45,0	6 349	0,7%	38,7
а/ С осигурителен стаж до 25 г.	51	0,003%	16,2	14	0,002%	15,1	37	0,004%	16,7
б/ С осигурителен стаж от 25-47 г. за жените и от 25-48 г. за мъжете	13 376	0,9%	39,3	7 689	1,2%	40,7	5 687	0,6%	37,5
в/ С осигурителен стаж над 47 г. за жените и над 48 г. за мъжете	4 571	0,3%	53,1	3 946	0,6%	53,5	625	0,1%	51,0
С осигурителен стаж II категория труд - общо	42 040	2,7%	39,0	19 844	3,1%	42,3	22 196	2,4%	36,2
а/ С осигурителен стаж до 20 г.	154	0,01%	15,4	79	0,01%	16,2	75	0,01%	14,6
б/ С осигурителен стаж от 20-42 г. за жените и от 20-43 г. за мъжете	29 800	1,9%	36,4	10 133	1,6%	38,7	19 667	2,1%	35,2
в/ С осигурителен стаж над 42 г. за жените и над 43 г. за мъжете	12 086	0,8%	45,9	9 632	1,5%	46,3	2 454	0,3%	44,2
С осигурителен стаж III категория труд - общо	776 117	49,4%	35,0	145 737	22,5%	38,9	630 380	68,2%	34,1
а/ С осигурителен стаж до 15 г.	7 198	0,5%	11,0	1 709	0,3%	9,2	5 489	0,6%	11,6
б/ С осигурителен стаж от 15-34 г. за жените и от 15-37 г. за мъжете	299 453	19,0%	28,4	36 400	5,6%	29,9	263 053	28,4%	28,2
в/ С осигурителен стаж над 34 г. за жените и над 37 г. за мъжете	469 466	29,9%	39,6	107 628	16,6%	42,4	361 838	39,1%	38,8

7.9. Брой и среден осигурителен стаж на пенсионерите с лични пенсии за осигурителен стаж и възраст (общо) по категория труд, групи осигурителен стаж и пол на лицата (състояние към 31.12.2020 г.)

(Продължение и край)

ПОКАЗАТЕЛИ	ОБЩО			МЪЖЕ			ЖЕНИ		
	БРОЙ	БРОЙ %	Среден осиг. стаж	БРОЙ	БРОЙ %	Среден осиг. стаж	БРОЙ	БРОЙ %	Среден осиг. стаж
С осигурителен стаж, зачита се 1 за 3 г.- общо	171	0,01%	71,5	162	0,03%	71,6	9	0,001%	69,9
а/ С осигурителен стаж до 45 г.	17	0,001%	36,7	17	0,003%	36,7			
б/ С осигурителен стаж от 45-75 г. - за жените и от 45-75 г. за мъжете	74	0,005%	65,4	67	0,01%	65,5	7	0,001%	64,5
в/ С осигурителен стаж над 75 г. - за жените и над 75 г. за мъжете	80	0,01%	84,6	78	0,01%	84,5	2	0,0002%	89,1
С осигурителен стаж, зачита се 1 за 2 г. - общо	3	0,0002%	51,0	3	0,0002%	51,0			
а/ С осигурителен стаж до 30 г.									
б/ С осигурителен стаж от 30-50 г. - за жените и от 30-50 г. за мъжете	2	0,0001%	49,3	2	0,0001%	49,3			
в/ С осигурителен стаж над 50 г. - за жените и над 50 г. за мъжете	1	0,0001%	54,3	1	0,0001%	54,3			
Със смесен осигурителен стаж - общо	735 854	46,8%	41,9	469 957	72,6%	44,8	265 897	28,8%	36,8
а/ С осигурителен стаж до 15г.	1 154	0,1%	11,3	620	0,1%	10,4	534	0,1%	12,3
б/ С осигурителен стаж от 15-34 г. - за жените и от 15-37 г. за мъжете	144 019	9,2%	28,7	68 424	10,6%	29,1	75 595	8,2%	28,3
в/ С осигурителен стаж над 34 г. - за жените и над 37 г. за мъжете	590 681	37,6%	45,2	400 913	61,9%	47,6	189 768	20,5%	40,3
Непоказан осигурителен стаж - общо									
а/ С осигурителен стаж до 15 г.									
б/ С осигурителен стаж от 15-34 г. - за жените и от 15-37 г. за мъжете									
в/ С осигурителен стаж над 34 г. - за жените и над 37 г. за мъжете									

Забележка: Средният осигурителен стаж е получен, като осигурителният стаж на всяка категория труд е превърнат към трета категория труд.

7.10. Брой и среден осигурителен стаж на пенсионерите с лични пенсии за осигурителен стаж и възраст (чл.68, чл.68а, чл.69а и чл.69б от КСО) по категория труд, групи осигурителен стаж и пол на лицата (състояние към 31.12.2020 г.)

ПОКАЗАТЕЛИ	ОБЩО			МЪЖЕ			ЖЕНИ		
	БРОЙ	БРОЙ %	Среден осиг. стаж	БРОЙ	БРОЙ %	Среден осиг. стаж	БРОЙ	БРОЙ %	Среден осиг. стаж
О Б Щ О	1 482 003	100,0%	37,8	563 201	100,0%	42,4	918 802	100,0%	35,0
С осигурителен стаж I категория труд - общо	12 091	0,8%	42,4	6 068	1,1%	46,2	6 023	0,7%	38,5
а/ С осигурителен стаж до 25 г.	51	0,003%	16,2	14	0,002%	15,1	37	0,004%	16,7
б/ С осигурителен стаж от 25-47 г. за жените и от 25-48 г. за мъжете	9 052	0,6%	39,2	3 629	0,6%	41,9	5 423	0,6%	37,4
в/ С осигурителен стаж над 47 г. за жените и над 48 г. за мъжете	2 988	0,2%	52,4	2 425	0,4%	52,9	563	0,1%	50,6
С осигурителен стаж II категория труд - общо	41 773	2,8%	39,1	19 772	3,5%	42,3	22 001	2,4%	36,2
а/ С осигурителен стаж до 20 г.	154	0,01%	15,4	79	0,01%	16,2	75	0,01%	14,6
б/ С осигурителен стаж от 20-42 г. за жените и от 20-43 г. за мъжете	29 592	2,0%	36,4	10 101	1,8%	38,7	19 491	2,1%	35,2
в/ С осигурителен стаж над 42 г. за жените и над 43 г. за мъжете	12 027	0,8%	45,9	9 592	1,7%	46,3	2 435	0,3%	44,2
С осигурителен стаж III категория труд - общо	773 123	52,2%	35,0	145 380	25,8%	38,9	627 743	68,3%	34,1
а/ С осигурителен стаж до 15 г.	7 186	0,5%	11,0	1 709	0,3%	9,2	5 477	0,6%	11,6
б/ С осигурителен стаж от 15-34 г. за жените и от 15-37 г. за мъжете	297 489	20,1%	28,4	36 313	6,4%	29,9	261 176	28,4%	28,2
в/ С осигурителен стаж над 34 г. за жените и над 37 г. за мъжете	468 448	31,6%	39,6	107 358	19,1%	42,4	361 090	39,3%	38,8

7.10. Брой и среден осигурителен стаж на пенсионерите с лични пенсии за осигурителен стаж и възраст (чл.68, чл.68а, чл.69а и чл.69б от КСО) по категория труд, групи осигурителен стаж и пол на лицата (състояние към 31.12.2020 г.)

(Продължение и край)

ПОКАЗАТЕЛИ	ОБЩО			МЪЖЕ			ЖЕНИ		
	БРОЙ	БРОЙ %	Среден осиг. стаж	БРОЙ	БРОЙ %	Среден осиг. стаж	БРОЙ	БРОЙ %	Среден осиг. стаж
С осигурителен стаж, зачита се 1 за 3 г.- общо	156	0,01%	73,0	147	0,03%	73,2	9	0,001%	69,9
а/ С осигурителен стаж до 45 г. б/ С осигурителен стаж от 45-75 г. за жените и от 45-75 г. за мъжете в/ С осигурителен стаж над 75 г. за жените и над 75 г. за мъжете	11 68 77	0,001% 0,005% 0,01%	36,0 65,9 84,5	11 61 75	0,002% 0,01% 0,01%	36,0 66,0 84,4	7 2	0,001% 0,0002%	64,5 89,1
С осигурителен стаж, зачита се 1 за 2 г. - общо									
а/ С осигурителен стаж до 30 г. б/ С осигурителен стаж от 30-50 г. за жените и от 30-50 г. за мъжете в/ С осигурителен стаж над 50 г. за жените и над 50 г. за мъжете									
Със смесен осигурителен стаж - общо	654 860	44,2%	40,9	391 834	69,6%	43,7	263 026	28,6%	36,7
а/ С осигурителен стаж до 15 г. б/ С осигурителен стаж от 15-34 г. за жените и от 15-37 г. за мъжете в/ С осигурителен стаж над 34 г. за жените и над 37 г. за мъжете	1 153 140 574 513 133	0,1% 9,5% 34,6%	11,3 28,5 44,3	620 65 172 326 042	0,1% 11,6% 57,9%	10,4 28,8 46,7	533 75 402 187 091	0,1% 8,2% 20,4%	12,3 28,3 40,2
Непоказан осигурителен стаж - общо									
а/ С осигурителен стаж до 15 г. б/ С осигурителен стаж от 15-34 г. за жените и от 15-37 г. за мъжете в/ С осигурителен стаж над 34 г. за жените и над 37 г. за мъжете									

Забележка: Средният осигурителен стаж е получен, като осигурителният стаж на всяка категория труд е превърнат към трета категория труд.

7.11. Брой и среден осигурителен стаж на пенсионерите с лични пенсии за осигурителен стаж и възраст (СВОК на ТПК) по категория труд, групи осигурителен стаж и пол на лицата (състояние към 31.12.2020 г.)

ПОКАЗАТЕЛИ	ОБЩО			МЪЖЕ			ЖЕНИ		
	БРОЙ	БРОЙ %	Среден осиг. стаж	БРОЙ	БРОЙ %	Среден осиг. стаж	БРОЙ	БРОЙ %	Среден осиг. стаж
О Б Щ О	3 549	100,0%	32,5	390	100,0%	41,5	3 159	100,0%	31,4
С осигурителен стаж I категория труд - общо	13	0,4%	42,9	6	1,5%	44,7	7	0,2%	41,4
а/ С осигурителен стаж до 25 г. б/ С осигурителен стаж от 25-47 г. за жените и от 25-48 г. за мъжете в/ С осигурителен стаж над 47 г. за жените и над 48 г. за мъжете	10	0,3%	40,5	5	1,3%	43,0	5	0,2%	37,9
	3	0,1%	51,1	1	0,3%	52,9	2	0,06%	50,2
С осигурителен стаж II категория труд - общо	245	6,9%	37,5	52	13,3%	43,9	193	6,1%	35,8
а/ С осигурителен стаж до 20 г. б/ С осигурителен стаж от 20-42 г. за жените и от 20-43 г. за мъжете в/ С осигурителен стаж над 42 г. за жените и над 43 г. за мъжете	191	5,4%	35,2	16	4,1%	37,4	175	5,5%	35,0
	54	1,5%	45,8	36	9,2%	46,8	18	0,6%	44,0
С осигурителен стаж III категория труд - общо	2 893	81,5%	31,6	266	68,2%	39,9	2 627	83,2%	30,7
а/ С осигурителен стаж до 15 г. б/ С осигурителен стаж от 15-34 г. за жените и от 15-37 г. за мъжете в/ С осигурителен стаж над 34 г. за жените и над 37 г. за мъжете	12	0,3%	12,4				12	0,4%	12,4
	1 950	54,9%	28,5	76	19,5%	33,4	1 874	59,3%	28,3
	931	26,2%	38,3	190	48,7%	42,5	741	23,5%	37,2

7.11. Брой и среден осигурителен стаж на пенсионерите с лични пенсии за осигурителен стаж и възраст (СВОК на ТПК) по категория труд, групи осигурителен стаж и пол на лицата (състояние към 31.12.2020 г.)

(Продължение и край)

ПОКАЗАТЕЛИ	ОБЩО			МЪЖЕ			ЖЕНИ		
	БРОЙ	БРОЙ %	Среден осиг. стаж	БРОЙ	БРОЙ %	Среден осиг. стаж	БРОЙ	БРОЙ %	Среден осиг. стаж
С осигурителен стаж, зачита се 1 за 3 г.- общо									
A/C осигурителен стаж до 45 г. B/C осигурителен стаж от 45-75 г. за жените и от 45-75 г. за мъжете B/C осигурителен стаж над 75 г. за жените и над 75 г. за мъжете									
Със смесен осигурителен стаж - общо	398	11,2%	35,9	66	16,9%	45,5	332	10,5%	34,0
A/C осигурителен стаж до 15 г. B/C осигурителен стаж от 15-34 г. за жените и от 15-37 г. за мъжете B/C осигурителен стаж над 34 г. за жените и над 37 г. за мъжете	1 152 245	0,03% 4,3% 6,9%	12,2 28,9 40,4				1 145 186	0,03% 4,6% 5,9%	12,2 28,6 38,3
Непоказан осигурителен стаж - общо									
A/C осигурителен стаж до 15 г. B/C осигурителен стаж от 15-34 г. за жените и от 15-37 г. за мъжете B/C осигурителен стаж над 34 г. за жените и над 37 г. за мъжете									

Забележка: Средният осигурителен стаж е получен, като осигурителният стаж на всяка категория труд е превърнат към трета категория труд.

7.12. Брой и среден осигурителен стаж на пенсионерите с лични пенсии за осигурителен стаж и възраст (чл.69 от КСО) по категория труд, групи осигурителен стаж и пол на лицата (състояние към 31.12.2020 г.)

ПОКАЗАТЕЛИ	ОБЩО			МЪЖЕ			ЖЕНИ		
	БРОЙ	БРОЙ %	Среден осиг. стаж	БРОЙ	БРОЙ %	Среден осиг. стаж	БРОЙ	БРОЙ %	Среден осиг. стаж
О Б Щ О	86 631	100,0%	50,1	83 761	100,0%	50,2	2 870	100,0%	46,6
С осигурителен стаж I категория труд - общо	5 894	6,8%	43,6	5 575	6,7%	43,7	319	11,1%	41,9
a/ С осигурителен стаж до 25 г. б/ С осигурителен стаж от 25-47 г. за жените и от 25-48 г. за мъжете в/ С осигурителен стаж над 47 г. за жените и над 48 г. за мъжете	4 314 1 580	5,0% 1,8%	39,6 54,5	4 055 1 520	4,8% 1,8%	39,6 54,5	259 60	9,0% 2,1%	39,1 54,3
С осигурителен стаж II категория труд - общо	22	0,03%	39,9	20	0,02%	40,0	2	0,1%	38,9
a/ С осигурителен стаж до 20 г. б/ С осигурителен стаж от 20-42 г. за жените и от 20-43 г. за мъжете в/ С осигурителен стаж над 42 г. - за жените и над 43 г. за мъжете	17 5	0,02% 0,01%	38,0 46,2	16 4	0,02% 0,005%	38,4 46,3	1 1	0,03% 0,03%	32,1 45,8
С осигурителен стаж III категория труд - общо	101	0,1%	45,2	91	0,1%	45,8	10	0,3%	39,9
a/ С осигурителен стаж до 15 г. б /С осигурителен стаж от 15-34 г. за жените и от 15-37 г. за мъжете в /С осигурителен стаж над 34 г. за жените и над 37 г. за мъжете	14 87	0,02% 0,1%	33,0 47,2	11 80	0,01% 0,1%	34,5 47,4	3 7	0,1% 0,2%	27,2 45,4

7.12. Брой и среден осигурителен стаж на пенсионерите с лични пенсии за осигурителен стаж и възраст (чл.69 от КСО) по категория труд, групи осигурителен стаж и пол на лицата (състояние към 31.12.2020 г.)

(Продължение и край)

ПОКАЗАТЕЛИ	ОБЩО			МЪЖЕ			ЖЕНИ		
	БРОЙ	БРОЙ %	Среден осиг. стаж	БРОЙ	БРОЙ %	Среден осиг. стаж	БРОЙ	БРОЙ %	Среден осиг. стаж
С осигурителен стаж, зачита се 1 за 3 г.- общо	15	0,02%	56,7	15	0,02%	56,7			
а/ С осигурителен стаж до 45 г.	6	0,01%	38,2	6	0,01%	38,2			
б/ С осигурителен стаж от 45-75 г. за жените и от 45-75 г. за мъжете	6	0,01%	59,9	6	0,01%	59,9			
в/ С осигурителен стаж над 75 г. за жените и над 75 г. за мъжете	3	0,003%	87,4	3	0,004%	87,4			
С осигурителен стаж, зачита се 1 за 2 г. - общо	3	0,003%	51,0	3	0,004%	51,0			
а/ С осигурителен стаж до 30 г.									
б/ С осигурителен стаж от 30-50 г. за жените и от 30-50 г. за мъжете	2	0,002%	49,3	2	0,002%	49,3			
в/ С осигурителен стаж над 50 г. за жените и над 50 г. за мъжете	1	0,001%	54,3	1	0,001%	54,3			
Със смесен осигурителен стаж - общо	80 596	93,0%	50,6	78 057	93,2%	50,7	2 539	88,5%	47,2
а/ С осигурителен стаж до 15 г.									
б/ С осигурителен стаж от 15-34 г. за жените и от 15-37 г. за мъжете	3 293	3,8%	35,1	3 245	3,9%	35,1	48	1,7%	33,2
в/ С осигурителен стаж над 34 г. за жените и над 37 г. за мъжете	77 303	89,2%	51,3	74 812	89,3%	51,4	2 491	86,8%	47,5
Непоказан осигурителен стаж - общо									
а/ С осигурителен стаж до 15 г.									
б/ С осигурителен стаж от 15-34 г. за жените и от 15-37 г. за мъжете									
в/ С осигурителен стаж над 34 г. за жените и над 37 г. за мъжете									

Забележка: Средният осигурителен стаж е получен, като осигурителният стаж на всяка категория труд е превърнат към трета категория труд.

7.13. Брой и среден осигурителен стаж на пенсионерите с лични пенсии за осигурителен стаж и възраст (общо) по категория труд, групи осигурителен стаж и пол на лицата за периода 1.01.2020 - 31.12.2020 г. (новоотпуснати)

ПОКАЗАТЕЛИ	ОБЩО			МЪЖЕ			ЖЕНИ		
	БРОЙ	БРОЙ %	Среден осиг. стаж	БРОЙ	БРОЙ %	Среден осиг. стаж	БРОЙ	БРОЙ %	Среден осиг. стаж
О Б Щ О	47 462	100,0%	36,4	22 554	100,0%	37,8	24 908	100,0%	35,1
С осигурителен стаж I категория труд - общо	15	0,03%	42,4	4	0,02%	49,6	11	0,04%	39,7
а/ С осигурителен стаж до 25 г.	5	0,011%	18,9	1	0,004%	25,0	4	0,02%	17,3
б/ С осигурителен стаж от 25-47 г. за жените и от 25-48 г. за мъжете	2	0,004%	42,0				2	0,01%	42,0
в/ С осигурителен стаж над 47 г. за жените и над 48 г. за мъжете	8	0,02%	57,1	3	0,01%	57,9	5	0,02%	56,7
С осигурителен стаж II категория труд - общо	53	0,1%	28,0	21	0,1%	22,6	32	0,1%	31,6
а/ С осигурителен стаж до 20 г.	12	0,03%	13,0	8	0,04%	13,5	4	0,02%	11,9
б/ С осигурителен стаж от 20-42 г. за жените и от 20-43 г. за мъжете	27	0,1%	25,1	11	0,05%	24,8	16	0,1%	25,4
в/ С осигурителен стаж над 42 г. за жените и над 43 г. за мъжете	14	0,03%	46,5	2	0,009%	46,7	12	0,05%	46,5
С осигурителен стаж III категория труд - общо	26 006	54,8%	35,0	7 715	34,2%	35,1	18 291	73,4%	34,9
а/ С осигурителен стаж до 15 г.	1 379	2,9%	13,5	726	3,2%	13,7	653	2,6%	13,2
б/ С осигурителен стаж от 15-34 г. за жените и от 15-37 г. за мъжете	4 968	10,5%	23,9	1 589	7,0%	24,9	3 379	13,6%	23,4
в/ С осигурителен стаж над 34 г. за жените и над 37 г. за мъжете	19 659	41,4%	39,3	5 400	23,9%	41,0	14 259	57,2%	38,7

7.13. Брой и среден осигурителен стаж на пенсионерите с лични пенсии за осигурителен стаж и възраст (общо) по категория труд, групи осигурителен стаж и пол на лицата за периода 1.01.2020 - 31.12.2020 г. (новоотпуснати)

(Продължение и край)

ПОКАЗАТЕЛИ	ОБЩО			МЪЖЕ			ЖЕНИ		
	БРОЙ	БРОЙ %	Среден осиг. стаж	БРОЙ	БРОЙ %	Среден осиг. стаж	БРОЙ	БРОЙ %	Среден осиг. стаж
С осигурителен стаж, зачита се 1 за 3 г.- общо									
А/С осигурителен стаж до 45 г. Б/С осигурителен стаж от 45-75 г. за жените и от 45-75 г. за мъжете В/С осигурителен стаж над 75 г. за жените и над 75 г. за мъжете									
С осигурителен стаж, зачита се 1 за 2 г. - общо									
А/С осигурителен стаж до 30 г. Б/С осигурителен стаж от 30-50 г. за жените и от 30-50 г. за мъжете В/С осигурителен стаж над 50 г. за жените и над 50 г. за мъжете									
Със смесен осигурителен стаж - общо	21 388	45,1%	38,1	14 814	65,7%	39,2	6 574	26,4%	35,5
А/С осигурителен стаж до 15 г. Б/С осигурителен стаж от 15-34 г. за жените и от 15-37 г. за мъжете В/С осигурителен стаж над 34 г. за жените и над 37 г. за мъжете	73 5 743 15 572	0,2% 12,1% 32,8%	11,2 26,1 42,6	53 3 928 10 833	0,2% 17,4% 48,0%	11,1 26,8 43,8	20 1 815 4 739	0,1% 7,3% 19,0%	11,5 24,6 39,8

Забележка: Средният осигурителен стаж е получен, като осигурителният стаж на всяка категория труд е превърнат към трета категория труд.

7.14. Брой и среден осигурителен стаж на пенсионерите с лични пенсии за осигурителен стаж и възраст (чл.68, чл.68а, чл.69а и чл.69б от КСО) по категория труд, групи осигурителен стаж и пол на лицата за периода 1.01.2020 - 31.12.2020 г. (новоотпуснати)

ПОКАЗАТЕЛИ	ОБЩО			МЪЖЕ			ЖЕНИ		
	БРОЙ	БРОЙ %	Среден осиг. стаж	БРОЙ	БРОЙ %	Среден осиг. стаж	БРОЙ	БРОЙ %	Среден осиг. стаж
О Б Щ О	46 913	100,0%	36,2	22 078	100,0%	37,5	24 835	100,0%	35,0
С осигурителен стаж I категория труд - общо	13	0,03%	39,9	2	0,01%	40,6	11	0,04%	39,7
a/ С осигурителен стаж до 25 г.	5	0,011%	18,9	1	0,005%	25,0	4	0,02%	17,3
б/ С осигурителен стаж от 25-47 г. за жените и от 25-48 г. за мъжете	2	0,004%	42,0				2	0,01%	42,0
в/ С осигурителен стаж над 47 г. за жените и над 48 г. за мъжете	6	0,01%	56,6	1	0,005%	56,2	5	0,02%	56,7
С осигурителен стаж II категория труд - общо	53	0,1%	28,0	21	0,1%	22,6	32	0,1%	31,6
a /С осигурителен стаж до 20 г.	12	0,03%	13,0	8	0,04%	13,5	4	0,02%	11,9
б/ С осигурителен стаж от 20-42 г. за жените и от 20-43 г. за мъжете	27	0,1%	25,1	11	0,05%	24,8	16	0,1%	25,4
в/ С осигурителен стаж над 42 г. за жените и над 43 г. за мъжете	14	0,03%	46,5	2	0,009%	46,7	12	0,05%	46,5
С осигурителен стаж III категория труд - общо	26 006	55,4%	35,0	7 715	34,9%	35,1	18 291	73,7%	34,9
a/ С осигурителен стаж до 15 г.	1 379	2,9%	13,5	726	3,3%	13,7	653	2,6%	13,2
б/ С осигурителен стаж от 15-34 г. за жените и от 15-37 г. за мъжете	4 968	10,6%	23,9	1 589	7,2%	24,9	3 379	13,6%	23,4
в/С осигурителен стаж над 34 г. за жените и над 37 г. за мъжете	19 659	41,9%	39,3	5 400	24,5%	41,0	14 259	57,4%	38,7

7.14. Брой и среден осигурителен стаж на пенсионерите с лични пенсии за осигурителен стаж и възраст (чл.68, чл.68а, чл.69а и чл.69б от КСО) по категория труд, групи осигурителен стаж и пол на лицата за периода 1.01.2020 - 31.12.2020 г. (новоотпуснати)

(Продължение и край)

ПОКАЗАТЕЛИ	ОБЩО			МЪЖЕ			ЖЕНИ		
	БРОЙ	БРОЙ %	Среден осиг. стаж	БРОЙ	БРОЙ %	Среден осиг. стаж	БРОЙ	БРОЙ %	Среден осиг. стаж
С осигурителен стаж, зачита се 1 за 3 г.- общо									
а/ С осигурителен стаж до 45 г. б/ С осигурителен стаж от 45-75 г. за жените и от 45-75 г. за мъжете в/ С осигурителен стаж над 75 г. за жените и над 75 г. за мъжете									
С осигурителен стаж, зачита се 1 за 2 г. - общо									
а/ С осигурителен стаж до 30 г. б/ С осигурителен стаж от 30-50г. за жените и от 30-50 г. за мъжете в/ С осигурителен стаж над 50 г. за жените и над 50 г. за мъжете									
Със смесен осигурителен стаж - общо	20 841	44,4%	37,8	14 340	65,0%	38,8	6 501	26,2%	35,4
а/ С осигурителен стаж до 15 г. б/ С осигурителен стаж от 15-34 г. за жените и от 15-37 г. за мъжете в/ С осигурителен стаж над 34 г. за жените и над 37 г. за мъжете	73 5 741 15 027	0,2% 12,2% 32,0%	11,2 26,1 42,4	53 3 926 10 361	0,2% 17,8% 46,9%	11,1 26,8 43,5	20 1 815 4 666	0,1% 7,3% 18,8%	11,5 24,6 39,7

Забележка: Средният осигурителен стаж е получен, като осигурителният стаж на всяка категория труд е превърнат към трета категория труд.

7.15. Брой и среден осигурителен стаж на пенсионерите с лични пенсии за осигурителен стаж и възраст (чл.69 от КСО) по категория труд, групи осигурителен стаж и пол на лицата за периода 1.01.2020 - 31.12.2020 г. (новоотпуснати)

ПОКАЗАТЕЛИ	ОБЩО			МЪЖЕ			ЖЕНИ		
	БРОЙ	БРОЙ %	Среден осиг. стаж	БРОЙ	БРОЙ %	Среден осиг. стаж	БРОЙ	БРОЙ %	Среден осиг. стаж
О Б Щ О	549	100,0%	49,5	476	100,0%	49,7	73	100,0%	47,7
С осигурителен стаж I категория труд - общо	2	0,4%	58,7	2	0,4%	58,7			
A/C осигурителен стаж до 25 г. Б/С осигурителен стаж от 25-47 г. за жените и от 25-48 г. за мъжете В/С осигурителен стаж над 47 г. за жените и над 48 г. за мъжете	2	0,4%	58,7	2	0,4%	58,7			
С осигурителен стаж, зачитащ се 1 за 3 г.- общо									
A/C осигурителен стаж до 45 г. Б/С осигурителен стаж от 45-75г. - за жените и от 45-75 г. за мъжете В/С осигурителен стаж над 75г. - за жените и над 75 г. за мъжете									
С осигурителен стаж, зачитащ се 1 за 2 г. - общо									
A/C осигурителен стаж до 30 г. Б/С осигурителен стаж от 30-50г. - за жените и от 30-50 г. за мъжете В/С осигурителен стаж над 50 г. - за жените и над 50 г. за мъжете % на пенсионерите с									
Със смесен осигурителен стаж - общо	547	99,6%	49,4	474	99,6%	49,7	73	100,0%	47,7
A/C осигурителен стаж до 15 г. Б/С осигурителен стаж от 15-34 г. за жените и от 15-37 г. за мъжете В/С осигурителен стаж над 34 г. за жените и над 37 г. за мъжете	2	0,4%	34,5	2	0,4%	34,5			
	545	99,3%	49,5	472	99,2%	49,7	73	100,0%	47,7

7.16. Средни възрасти на пенсионерите с лични пенсии
за периода 2019 - 2020 г.
(към 31.12. на съответната година)

ВИД НА ПЕНСИИТЕ	2019 г.			2020 г.		
	общо	мъже	жени	общо	мъже	жени
ПЕНСИИ - общо (I+II+III+IV)	69,95	68,55	71,00	70,22	68,82	71,25
I. ФОНД "П Е Н С И И"	70,97	70,08	71,55	71,22	70,31	71,80
1.Инвалидност поради общо заболяване	60,44	59,42	61,27	60,74	59,70	61,57
2.Пенсии за осигурителен стаж и възраст	73,58	73,20	73,82	73,80	73,41	74,05
3.Пенсии за осигурит. стаж и възраст-ЗПЗСК	97,86	105,13	97,82	98,62	103,58	98,59
4.Инвалидност - общо забол. - ЗПЗСК	82,43	79,15	82,92	82,67	78,97	83,20
5.Инвалидност-общо забол.-СВОК на ТПК	68,59	64,70	69,68	69,15	64,84	70,29
6.Пенсии за осигурителен стаж и възраст - СВОК на ТПК	82,90	84,90	82,65	83,56	85,71	83,29
7.Частни занаятчии, търговци и др.	86,59	86,28	86,76	86,86	87,21	86,65
II. ФОНД "ПЕНСИИ ЗА ЛИЦАТА ПО ЧЛ.69"	65,49	65,49	65,75	66,09	66,08	66,17
1.Инвалидност поради общо заболяване	56,31	56,47	53,97	57,01	57,16	54,97
2.Пенсии за осигурителен стаж и възраст	65,50	65,49	65,76	66,09	66,09	66,19
III. ФОНД "ПЕНСИИ, НЕСВЪРЗАНИ С ТРУДОВА ДЕЙНОСТ"	44,33	43,42	45,61	44,81	44,08	45,85
1.Старост/Поборнически/						
2.Пенсии за военна инвалидност	54,64	54,65	37,42	55,31	55,31	38,42
3.Народни по отм.чл.28						
4.Народни по чл.30А						
5.За особени заслуги	80,81	79,19	82,10	79,68	80,19	79,17
6.Пенсии за гражданска инвалидност	59,01	58,90	59,45	59,22	59,22	59,21
7.Старост на частни земеделски стопани	88,36	90,36	87,97	88,85	92,06	88,33
8.С отделен указ	77,50		77,50	78,50		78,50
9.Социални пенсии за инвалидност	42,16	40,93	43,83	42,46	41,40	43,89
10.Персонални пенсии	20,77	13,89	25,93	20,49	14,26	25,14
11.Социални пенсии за старост	76,41	75,72	77,28	76,19	75,70	76,82
IV. ФОНД "ТРУДОВА ЗЛОПОЛУКА И ПРОФЕСИОНАЛНА БОЛЕСТ"	65,04	62,52	70,80	65,39	62,86	71,14
А)Пенсии за трудова дейност	65,05	62,53	70,80	65,41	62,88	71,14
1.Инвалидност поради трудова злополука и професионална болест	64,85	62,42	70,53	65,22	62,77	70,89
2.Инвалидност поради трудова злополука и професионална болест - ЗПЗСК	78,55	75,47	80,41	78,47	75,59	80,39
3.Инвалидност поради трудова злополука и професионална болест - СВОК на ТПК	73,03	71,96	73,85	73,50	71,00	75,16
Б) Пенсии за лицата по чл. 69 от КСО	60,07	59,77	62,17	55,75	54,52	63,17
1.Инвалидност поради трудова злополука и професионална болест	60,07	59,77	62,17	55,75	54,52	63,17

7.17. Средни възрасти на пенсионерите с лични новоотпуснати пенсии за периода 2019 - 2020 г.
(1.1. - 31.12. на съответната година)

ВИД НА ПЕНСИИТЕ	2019 г.			2020 г.		
	общо	мъже	жени	общо	мъже	жени
ПЕНСИИ - общо (I+II+III+IV)	59,10	59,30	58,90	59,30	59,50	59,10
I. ФОНД "П Е Н С И И"	60,10	60,60	59,70	60,20	60,70	59,80
1.Инвалидност поради общо заболяване	53,40	54,40	52,30	53,60	54,60	52,50
2.Пенсии за осигурителен стаж и възраст	63,20	63,70	62,70	63,30	63,90	62,70
3.Пенсии за осигурит. стаж и възраст-ЗПЗСК						
4.Инвалидност - общо забол. - ЗПЗСК						
5.Инвалидност-общо забол.-СВОК на ТПК						
6.Пенсии за осигурителен стаж и възраст - СВОК на ТПК						
7.Частни занаятчии, търговци и др.						
II. ФОНД "ПЕНСИИ ЗА ЛИЦАТА ПО ЧЛ.69"	54,30	54,10	56,00	54,60	54,50	55,70
1.Инвалидност поради общо заболяване						
2.Пенсии за осигурителен стаж и възраст	54,30	54,10	56,00	54,60	54,50	55,70
III. ФОНД "ПЕНСИИ, НЕСВЪРЗАНИ С ТРУДОВА ДЕЙНОСТ"	41,30	41,90	40,20	43,10	43,90	41,80
1.Старост/Поборнически/						
2.Пенсии за военна инвалидност	54,20	54,20		53,00	53,00	
3.Народни по отм.чл.28						
4.Народни по чл.30А						
5.За особени заслуги						
6.Пенсии за гражданска инвалидност						
7.Старост на частни земеделски стопани						
8.С отделен указ						
9.Социални пенсии за инвалидност	34,80	35,30	33,80	36,10	37,50	33,60
10.Персонални пенсии	16,20	14,30	18,00	19,00	20,30	18,00
11.Социални пенсии за старост	71,00	71,00	71,00	71,00	70,90	71,00
IV. ФОНД "ТРУДОВА ЗЛОПОЛУКА И ПРОФЕСИОНАЛНА БОЛЕСТ"	47,60	47,90	46,90	50,70	50,60	51,20
А)Пенсии за трудова дейност	47,60	47,90	46,90	50,70	50,60	51,20
1.Инвалидност поради трудова злополука и професионална болест	47,60	47,90	46,90	50,70	50,60	51,20
2.Инвалидност поради трудова злополука и професионална болест - ЗПЗСК						
3.Инвалидност поради трудова злополука и професионална болест - СВОК на ТПК						
Б) Пенсии за лицата по чл. 69 от КСО						
1.Инвалидност поради трудова злополука и професионална болест						
V. УПФ	59,70	62,00	59,30	60,00	62,10	59,50
ОБЩО (ДОО И УПФ)	59,10	59,30	58,90	59,30	59,50	59,10

7.18. Средни възрасти на пенсионерите с лични пенсии за осигурителен стаж и възраст общо, по категории труд и пол на лицата за 2019 - 2020 г.

КАТЕГОРИЯ ТРУД	2019 г.												2020 г.											
	ОБЩО			чл.68, чл.68а, чл.69а и чл.69б			СВОК на ТПК			чл.69 от КСО			ОБЩО			чл.68, чл.68а, чл.69а и чл.69б			СВОК на ТПК			чл.69 от КСО		
	общо	мъже	жени	общо	мъже	жени	общо	мъже	жени	общо	мъже	жени	общо	мъже	жени	общо	мъже	жени	общо	мъже	жени	общо	мъже	жени
ОБЩО -вс.категории	73,16	72,21	73,84	73,59	73,20	73,83	82,90	84,90	82,65	65,50	65,49	65,78	73,41	72,47	74,06	73,81	73,41	74,05	83,56	85,71	83,29	66,09	66,09	66,20
I категория труд	76,28	76,96	74,98	76,78	78,50	74,95	78,11	78,97	77,14	75,30	75,30	75,39	77,13	77,78	75,94	77,64	79,35	75,91	78,76	78,52	78,97	76,09	76,07	76,49
II категория труд	79,99	82,30	77,77	79,99	82,30	77,77	79,22	83,41	78,00	82,58	82,51	83,29	80,79	83,13	78,70	80,79	83,13	78,69	80,05	84,23	78,93	83,38	83,29	84,29
III категория труд	75,16	76,57	74,83	75,13	76,55	74,79	83,57	85,88	83,34	77,56	76,55	86,93	75,24	76,45	74,96	75,21	76,43	74,92	84,20	86,62	83,96	78,04	76,85	87,93
Осигурителен стаж, прев. в съотношение 1 към 3	77,23	77,37	74,86	77,88	78,09	74,86				71,16	71,16		78,06	78,21	75,35	78,68	78,88	75,35				71,64	71,64	
Осигурителен стаж, прев. в съотношение 1 към 2	82,23	82,23								82,23	82,23		86,67	86,67								86,67	86,67	
Смесен осигурителен стаж	70,49	70,20	71,02	71,22	71,31	71,08	80,41	82,97	79,88	64,68	64,69	64,35	70,96	70,65	71,50	71,64	71,70	71,55	81,23	83,87	80,71	65,34	65,36	64,80
Непоказани	89,17		89,17	89,17		89,17																		
II. НОВООТПУСНАТИ																								
1.1. - 31.12. на съответната година	ОБЩО			чл.68, чл.68а, чл.69а и чл.69б			СВОК на ТПК			чл.69 от КСО			ОБЩО			чл.68, чл.68а, чл.69а и чл.69б			СВОК на ТПК			чл.69 от КСО		
	общо	мъже	жени	общо	мъже	жени	общо	мъже	жени	общо	мъже	жени	общо	мъже	жени	общо	мъже	жени	общо	мъже	жени	общо	мъже	жени
ОБЩО -вс.категории	63,02	63,41	62,65	63,17	63,72	62,67				54,27	54,08	56,06	63,18	63,68	62,72	63,28	63,87	62,75				54,62	54,45	55,72
I категория труд	60,42	61,43	59,28	61,52	65,47	58,69				57,78	56,38	63,42	59,76	57,98	60,41	60,38	60,21	60,41				55,75	55,75	
II категория труд	63,36	68,12	61,25	63,36	68,12	61,25							63,75	65,98	62,29	63,75	65,98	62,29						
III категория труд	63,64	65,30	62,93	63,64	65,30	62,93							63,69	65,37	62,99	63,69	65,37	62,99						
Осигурителен стаж, прев. в съотношение 1 към 3	55,17	55,17								55,17	55,17													
Осигурителен стаж, прев. в съотношение 1 към 2																								
Смесен осигурителен стаж	62,26	62,41	61,89	62,57	62,85	61,97				54,25	54,07	55,97	62,55	62,79	62,00	62,76	63,07	62,07				54,62	54,45	55,72

7.19. Среден осигурителен стаж и средна възраст на пенсионерите с новоотпуснати лични пенсии за осигурителен стаж и възраст (общо) за периода 2016 - 2020 г.
(1.1. - 31.12. на съответната година)

	2016 г.	2017 г.	2018 г.	2019 г.	2020 г.
1.Среден осигурителен стаж					
общо	37,6	36,7	36,2	36,2	36,4
мъже	39,6	38,4	37,7	37,8	37,8
жени	35,4	35,2	34,7	34,8	35,1
I категория труд					
общо	48,8	52,3	47,8	49,4	42,4
мъже	48,5	51,5	48,9	46,7	49,6
жени	49,5	56,0	46,5	52,5	39,7
II категория труд					
общо	24,3	27,8	29,6	30,3	28,0
мъже	21,9	24,1	22,3	22,0	22,6
жени	27,1	30,4	34,3	34,0	31,6
III категория труд					
общо	35,5	35,3	34,7	34,8	35,0
мъже	35,9	35,7	35,2	35,0	35,1
жени	35,3	35,1	34,5	34,7	34,9
осигурителен стаж - 1:3					
общо			72,0	92,6	
мъже			72,0	92,6	
жени					
осигурителен стаж - 1:2					
общо	35,4				
мъже	35,4				
жени					
смесен осигурителен стаж					
общо	39,5	38,3	37,8	38,0	38,1
мъже	40,8	39,6	39,0	39,2	39,2
жени	35,8	35,4	35,1	35,1	35,5
2.Средна възраст					
общо	62,65	62,36	62,79	63,02	63,18
мъже	63,32	62,56	63,21	63,41	63,68
жени	62,07	62,18	62,41	62,65	62,72
I категория труд					
общо	63,39	56,10	60,33	60,42	59,76
мъже	65,30	55,62	60,20	61,43	57,98
жени	62,25	58,26	60,47	59,28	60,41
II категория труд					
общо	64,87	63,03	63,24	63,36	63,75
мъже	66,25	65,80	66,50	68,12	65,98
жени	63,28	61,09	61,17	61,25	62,29
III категория труд					
общо	63,09	63,19	63,41	63,64	63,69
мъже	65,06	65,07	65,12	65,30	65,37
жени	62,35	62,46	62,69	62,93	62,99
осигурителен стаж - 1:3					
общо			45,75	55,17	
мъже			45,75	55,17	
жени					
осигурителен стаж - 1:2					
общо	43,38				
мъже	43,38				
жени					
смесен осигурителен стаж					
общо	62,17	61,46	62,07	62,26	62,55
мъже	62,55	61,46	62,25	62,41	62,79
жени	61,39	61,45	61,68	61,89	62,00

7.20. Средни възрасти и среден осигурителен стаж на пенсионерите с лични пенсии за инвалидност поради общо заболяване по процент на намалена работоспособност

ПОКАЗАТЕЛИ	В С И Ч К О	НАМАЛЕНА РАБОТОСПОСОБНОСТ			Непосоч. група инвал.
		над 90%	от 71 до 90%	от 50 до 70%	
СЪСТОЯНИЕ към 31.12.2020 г.					
1.БРОЙ	370 716	67 983	138 162	163 138	1 433
2.СРЕДНА ВЪЗРАСТ - години	60,8	64,3	62,3	58,0	55,4
3.СРЕДЕН ОСИГУРИТЕЛЕН СТАЖ - години	21,5	21,7	22,0	21,1	18,8
НОВООТПУСНАТИ 1.1.2020 г. - 31.12.2020 г.					
1.БРОЙ	21 634	4 385	6 353	10 473	423
2.СРЕДНА ВЪЗРАСТ - години	53,6	54,2	53,5	53,3	55,4
3.СРЕДЕН ОСИГУРИТЕЛЕН СТАЖ - години	16,5	16,9	17,1	16,1	14,9

Забележка: Наблюдават се видовете пенсии : Инвалидност поради общо заболяване (чл.74 от КСО - от трудова дейност), (чл.74 от КСО - за лицата по чл.69 от КСО) и инвалидност поради общо заболяване - СВОК на ТПК.

7.21. Среден осигурителен стаж на пенсионерите с лични пенсии за инвалидност поради общо заболяване (без вторите пенсии) по пол и процент на намалена работоспособност към 31.12.2020 г.

ПОКАЗАТЕЛИ	О Б Щ О	чл.74 от КСО (трудова дейност)	СВОК на ТПК	чл.74 от КСО (за лицата по чл.69 от КСО)
ИНВАЛИДНОСТ -общо				
ОБЩО	21,5	21,5	17,8	18,2
МЪЖЕ	21,3	21,3	16,2	18,3
ЖЕНИ	21,7	21,7	18,3	17,9
1.НАМАЛЕНА РАБОТОСПОСОБНОСТ НАД 90 %				
ОБЩО	21,7	21,7	17,9	17,6
МЪЖЕ	21,2	21,2	14,7	18,4
ЖЕНИ	22,1	22,1	18,9	3,5
2.НАМАЛЕНА РАБОТОСПОСОБНОСТ от 71% до 90%				
ОБЩО	22,0	22,0	17,3	19,4
МЪЖЕ	21,6	21,6	16,1	18,6
ЖЕНИ	22,3	22,3	17,6	25,1
3.НАМАЛЕНА РАБОТОСПОСОБНОСТ от 50% до 70%				
ОБЩО	21,1	21,1	19,3	17,5
МЪЖЕ	21,0	21,0	19,7	17,5
ЖЕНИ	21,1	21,1	19,1	
4.НАМАЛЕНА РАБОТОСПОСОБНОСТ без определен %				
ОБЩО	18,8	18,8		
МЪЖЕ	19,1	19,1		
ЖЕНИ	18,5	18,5		

7.22. Средна възраст на пенсионерите с лични пенсии за инвалидност поради
 общо заболяване по пол и процент на намалена работоспособност
 към 31.12.2020 г.

ПОКАЗАТЕЛИ	ОБЩО	чл.74 и чл.68 от КСО	СВОК на ТПК	чл.74 и чл. 69 от КСО
ИНВАЛИДНОСТ -общо				
ОБЩО	60,8	60,7	69,1	57,0
МЪЖЕ	59,7	59,7	64,8	57,2
ЖЕНИ	61,6	61,6	70,3	55,0
1.НАМАЛЕНА РАБОТОСПОСОБНОСТ НАД 90 %				
ОБЩО	64,3	64,3	69,8	59,3
МЪЖЕ	62,5	62,5	64,8	60,2
ЖЕНИ	66,0	66,0	71,2	44,6
2.НАМАЛЕНА РАБОТОСПОСОБНОСТ от 71% до 90%				
ОБЩО	62,3	62,3	69,3	56,7
МЪЖЕ	60,8	60,8	64,7	56,2
ЖЕНИ	63,5	63,5	70,3	60,2
3.НАМАЛЕНА РАБОТОСПОСОБНОСТ от 50% до 70%				
ОБЩО	58,0	58,0	67,3	53,9
МЪЖЕ	57,6	57,6	65,3	53,9
ЖЕНИ	58,3	58,3	67,9	
4.НАМАЛЕНА РАБОТОСПОСОБНОСТ без определен %				
ОБЩО	55,4	55,4		
МЪЖЕ	56,4	56,4		
ЖЕНИ	54,2	54,2		

7.23. Новоотпуснати наследствени пенсии за инвалидност през 2020 г.
(инвалидност поради общо заболяване, трудова злополука и професионална болест) по пол и възрастови групи на лицата

ВЪЗРАСТОВИ ГРУПИ ПО ПОЛ	Б Р О Й	Средна възраст (в години)
1. ИНВАЛИДНОСТ - ОБЩО МЪЖЕ И ЖЕНИ - ОБЩО	9 639	44,9
МЪЖЕ - общо	2 786	35,8
1.До 18 г.	1 109	11,7
2.Над 18-26 г.	425	21,0
3.Над 26 г.	1 252	62,1
ЖЕНИ - общо	6 853	48,7
1.До 18 г.	1 082	11,6
2.Над 18-26 г.	525	21,1
3.Над 26 г.	5 246	59,1
1.1. ИНВАЛИДНОСТ - фонд"Пенсии" МЪЖЕ И ЖЕНИ - ОБЩО	9 556	44,9
МЪЖЕ - общо	2 778	35,8
1.До 18 г.	1 106	11,7
2.Над 18-26 г.	422	21,0
3.Над 26 г.	1 250	62,1
ЖЕНИ - общо	6 778	48,6
1.До 18 г.	1 081	11,6
2.Над 18-26 г.	524	21,1
3.Над 26 г.	5 173	59,1
1.2. ИНВАЛИДНОСТ - Фонд"Трудова злополука и професионална болест" МЪЖЕ И ЖЕНИ - ОБЩО	83	54,8
МЪЖЕ - общо	8	26,7
1.До 18 г.	3	5,2
2.Над 18-26 г.	3	22,0
3.Над 26 г.	2	66,1
ЖЕНИ - общо	75	57,7
1.До 18 г.	1	12,8
2.Над 18-26 г.	1	18,6
3.Над 26 г.	73	58,9

7.24. Новоотпуснати наследствени пенсии през 2020 г. за осигурителен стаж и възраст по пол и възрастови групи на лицата

ВЪЗРАСТОВИ ГРУПИ ПО ПОЛ	Б Р О Й	Средна възраст (в години)
1. Общо - ОСВ МЪЖЕ И ЖЕНИ - ОБЩО	2 431	58,7
МЪЖЕ - общо	239	48,9
1.До 18 г.	37	14,8
2.Над 18-26 г.	48	22,0
3.Над 26 г.	154	65,5
ЖЕНИ - общо	2 192	59,8
1.До 18 г.	37	14,0
2.Над 18-26 г.	64	22,1
3.Над 26 г.	2 091	61,8
I. Фонд " Пенсии" МЪЖЕ И ЖЕНИ - ОБЩО	2 080	59,5
МЪЖЕ - общо	217	51,8
1.До 18 г.	28	14,9
2.Над 18-26 г.	36	22,0
3.Над 26 г.	153	65,5
ЖЕНИ - общо	1 863	60,4
1.До 18 г.	30	14,3
2.Над 18-26 г.	48	21,8
3.Над 26 г.	1 785	62,2
II. Фонд "Пенсии за лицата по чл.69 от КСО" МЪЖЕ И ЖЕНИ - ОБЩО	351	54,5
МЪЖЕ - общо	22	20,8
1.До 18 г.	9	14,7
2.Над 18-26 г.	12	22,0
3.Над 26 г.	1	61,8
ЖЕНИ - общо	329	56,7
1.До 18 г.	7	12,6
2.Над 18-26 г.	16	22,8
3.Над 26 г.	306	59,5

8. ДОБАВКИ КЪМ ПЕНСИИТЕ

8.1. Брой на добавките към пенсиите към 31.12.2020 г.,
разпределени по вид на пенсията и вид на добавките

ВИД НА ПЕНСИИТЕ	Брой на пенсионерите, които имат поне една добавка	Общ брой на добавките	Добавки за чужда помощ	Добавки за ветерани и доброволци	Добавки за старост *	Добавки по чл.46, ал.4 от ЗП	Добавки от чл.84 от КСО по вид I-ва пенсия	Добавки по чл.9 от ЗПГРРЛ
ПЕНСИИ - ВСИЧКО (I + II + III + IV)	645 747	820 901	71 358	531	4 249	20 529	716 503	7 731
I. Ф О Н Д " П Е Н С И И "	619 102	790 553	54 289	469	4 049	20 512	703 574	7 660
1.Инвалидност поради общо заболяване	74 444	96 534	26 518	12	219	3	69 164	618
2.Пенсии за осигурителен стаж и възраст	541 335	689 406	27 333	455	3 625	20 509	630 467	7 017
3.Пенсии за осигурит. стаж и възраст-ЗПЗСК	171	346	21		158		167	
4.Инвалидност - общо забол. - ЗПЗСК	213	291	64		6		221	
5.Инвалидност-общо забол.-СВОК на ТПК	292	405	142		1		261	1
6.Пенсии за осигурителен стаж и възраст-СВОК на ТПК	2 611	3 520	205	2	38		3 253	22
7.Частни занаятчии, търговци и др.	36	51	6		2		41	2
II.ФОНД "ПЕНСИИ ЗА ЛИЦАТА ПО ЧЛ. 69":	8 257	10 922	1 092	57	122	7	9 629	15
1.Инвалидност поради общо заболяване	14	15	14				1	
2.Пенсии за осигурителен стаж и възраст	8 243	10 907	1 078	57	122	7	9 628	15
III. ФОНД "ПЕНСИИ, НЕСВЪРЗАНИ С ТРУДОВА ДЕЙНОСТ"	17 003	17 693	15 455	4	58		2 141	35
1.Старост/Поборнически/								
2.Пенсии за военна инвалидност	237	278	166	4	2		103	3
3.Народни по отм.чл.28								
4.Народни по чл.30А	1	1			1			
5.За особени заслуги	1	2					2	
6.Пенсии за гражданска инвалидност	23	29	16				13	
7.Старост на частни земеделски стопани	50	61	3		1		56	1
8.С отделен указ	1	1	1					
9.Социални пенсии за инвалидност	16 192	16 768	15 247		28		1 476	17
10.Персонални пенсии	97	104	4		1		97	2
11.Социални пенсии за старост	401	449	18		25		394	12
IV. ФОНД "ТРУДОВА ЗЛОПОЛУКА И ПРОФЕСИОНАЛНА БОЛЕСТ"	1 385	1 733	522	1	20	10	1 159	21
A. ПЕНСИИ ЗА ТРУДОВА ДЕЙНОСТ - ВСИЧКО	1 383	1 731	520	1	20	10	1 159	21
1.Инвалидност поради трудова злополука и професионална болест	1 345	1 686	507	1	19	10	1 129	20
2.Инвалидност поради трудова злополука и професионална болест - ЗПЗСК	27	32	9				23	
3.Инвалидност поради трудова злополука и професионална болест - СВОК на ТПК	11	13	4		1		7	1
Б.ПЕНСИИ ЗА ЛИЦАТА ПО ЧЛ. 69 ОТ КСО:	2	2	2					
1.Инвалидност поради трудова злополука и професионална болест	2	2	2					

*На възраст 75 г. до 79 г. и над 80 г. отпуснати до 31.12.1999 г.

8.2. Брой и средна възраст на вдовците и вдовиците, съгласно чл.84 от КСО, разпределени по вид на водещата пенсия и пол на пенсионерите към 31.12.2020 г.

ВИД НА ПЕНСИИТЕ	О Б Щ О		М Ъ Ж Е		Ж Е Н И	
	БРОЙ	Средна възраст	БРОЙ	Средна възраст	БРОЙ	Средна възраст
ПЕНСИИ - ВСИЧКО (I + II + III + IV)	574 341	77,1	97 715	78,2	476 626	76,9
I. Ф О Н Д " П Е Н С И И "	564 345	77,1	90 513	78,4	473 832	76,9
1.Инвалидност поради общо заболяване	52 950	70,7	7 950	70,4	45 000	70,8
2.Пенсии за осигурителен стаж и възраст	508 283	77,8	82 370	79,2	425 913	77,5
3.Пенсии за осигурит. стаж и възраст-ЗПЗСК	158	98,6			158	98,6
4.Инвалидност - общо забол. - ЗПЗСК	184	84,0	6	78,5	178	84,2
5.Инвалидност-общо забол.-СВОК на ТПК	192	74,6	10	76,4	182	74,5
6.Пенсии за осигурителен стаж и възраст-СВОК на ТПК	2 546	84,1	169	86,7	2 377	83,9
7.Частни занаятчий, търговци и др.	32	88,4	8	90,7	24	87,6
II.ФОНД "ПЕНСИИ ЗА ЛИЦАТА ПО ЧЛ. 69":	7 271	75,9	6 592	76,2	679	73,4
1.Инвалидност поради общо заболяване	1	73,2	1	73,2		
2.Пенсии за осигурителен стаж и възраст	7 270	75,9	6 591	76,2	679	73,4
III. ФОНД "ПЕНСИИ, НЕСВЪРЗАНИ С ТРУДОВА ДЕЙНОСТ"	1 808	78,2	350	74,6	1 458	79,1
1.Старост/Поборнически/						
2.Пенсии за военна инвалидност	71	73,1	51	71,7	20	76,9
3.Народни по отм.чл.28						
4.Народни по чл.30А						
5.За особени заслуги	1	79,5			1	79,5
6.Пенсии за гражданска инвалидност	9	69,9	6	70,2	3	69,3
7.Старост на частни земеделски стопани	50	89,0	7	92,4	43	88,5
8.С отделен указ						
9.Социални пенсии за инвалидност	1 211	75,5	175	69,9	1 036	76,5
10.Персонални пенсии	93	87,0			93	87,0
11.Социални пенсии за старост	373	84,5	111	82,4	262	85,5
IV. ФОНД "ТРУДОВА ЗЛОПОЛУКА И ПРОФЕСИОНАЛНА БОЛЕСТ"	917	79,2	260	77,7	657	79,8
A. ПЕНСИИ ЗА ТРУДОВА ДЕЙНОСТ - ВСИЧКО	917	79,2	260	77,7	657	79,8
1.Инвалидност поради трудова злополука и професионална болест	889	79,1	252	77,7	637	79,7
2.Инвалидност поради трудова злополука и професионална болест - ЗПЗСК	22	82,5	7	79,0	15	84,1
3.Инвалидност поради трудова злополука и професионална болест - СВОК на ТПК	6	82,6	1	87,4	5	81,6
Б.ПЕНСИИ ЗА ЛИЦАТА ПО ЧЛ. 69 ОТ КСО:						
1.Инвалидност поради трудова злополука и професионална болест						

8.3. Брой и среден месечен размер на добавките по чл.84 от КСО, отпуснати на вдовците и вдовиците, разпределени по вид на добавката и пол на пенсионерите към 31.12.2020 г.

ВИД НА ПЕНСИИТЕ	О Б Щ О		М Ъ Ж Е		Ж Е Н И	
	БРОЙ	Среден месечен размер	БРОЙ	Среден месечен размер	БРОЙ	Среден месечен размер
ПЕНСИИ - ВСИЧКО (I + II + III + IV)	716 714	85,11	127 183	63,89	589 531	89,69
I. Ф О Н Д " П Е Н С И И "	552 519	102,54	96 740	80,98	455 779	107,12
1.Инвалидност поради общо заболяване	228 463	91,96	42 556	82,17	185 907	94,21
2.Пенсии за осигурителен стаж и възраст	322 857	110,11	53 771	80,10	269 086	116,11
3.Пенсии за осигурит. стаж и възраст-ЗПЗСК	218	65,64	68	65,76	150	65,59
4.Инвалидност - общо забол. - ЗПЗСК	517	76,19	195	76,19	322	76,19
5.Инвалидност-общо забол.-СВОК на ТПК	82	80,47	31	76,19	51	83,08
6.Пенсии за осигурителен стаж и възраст-СВОК на ТПК	349	90,97	116	69,50	233	101,67
7.Частни занаятчии, търговци и др.	33	66,25	3	66,25	30	66,25
II. ФОНД "ПЕНСИИ ЗА ЛИЦАТА ПО ЧЛ. 69":	17 790	157,24	90	167,42	17 700	157,19
1.Инвалидност поради общо заболяване	14	107,75	1	116,53	13	107,07
2.Пенсии за осигурителен стаж и възраст	17 776	157,28	89	167,99	17 687	157,22
III. ФОНД "ПЕНСИИ, НЕСВЪРЗАНИ С ТРУДОВА ДЕЙНОСТ"	141 799	8,25	30 035	8,35	111 764	8,23
1.Старост/Поборнически/						
2.Пенсии за военна инвалидност	867	51,96	64	44,49	803	52,55
3.Народни по отм.чл.28	3	37,53			3	37,53
4.Народни по чл.30А	3	37,53			3	37,53
5.За особени заслуги	1	129,85			1	129,85
6.Пенсии за гражданска инвалидност	40	28,14	2	28,15	38	28,14
7.Старост на частни земеделски стопани	35	66,25	13	66,25	22	66,25
8.С отделен указ	2	37,53	1	37,53	1	37,53
9.Социални пенсии за инвалидност	139 811	7,74	29 661	7,96	110 150	7,68
10.Персонални пенсии	3	37,53	3	37,53		
11.Социални пенсии за старост	1 034	37,53	291	37,53	743	37,53
IV. ФОНД "ТРУДОВА ЗЛОПОЛУКА И ПРОФЕСИОНАЛНА БОЛЕСТ"	4 606	81,46	318	82,37	4 288	81,39
A. ПЕНСИИ ЗА ТРУДОВА ДЕЙНОСТ - ВСИЧКО	4 562	81,42	315	82,37	4 247	81,35
1.Инвалидност поради трудова злополука и професионална болест	4 477	81,56	309	82,33	4 168	81,50
2.Инвалидност поради трудова злополука и професионална болест - ЗПЗСК	68	74,89	3	82,81	65	74,53
3.Инвалидност поради трудова злополука и професионална болест - СВОК на ТПК	17	70,05	3	86,10	14	66,61
Б.ПЕНСИИ ЗА ЛИЦАТА ПО ЧЛ. 69 ОТ КСО:	44	85,54	3	82,93	41	85,73
1.Инвалидност поради трудова злополука и професионална болест	44	85,54	3	82,93	41	85,73

8.4. Брой и среден месечен размер на добавките по чл.84 от КСО, разпределени по вид на основната пенсия и вид на получаваната добавка към основната пенсия, към 31.12.2020 г.

ВИД НА ПЕНСИИТЕ	Пенсии, получавани като основни		Пенсии, получавани като добавка към основната пенсия	
	БРОЙ	Среден месечен размер	БРОЙ	Среден месечен размер
ПЕНСИИ - ВСИЧКО (I + II + III + IV + V)	574 523	340,52	716 714	85,11
ПЕНСИИ - ВСИЧКО (I + II + III +IV)	574 341	340,47	716 503	85,10
I. ФОНД "П Е Н С И И"	564 345	336,68	703 574	85,34
1.Инвалидност поради общо заболяване	52 950	282,02	69 164	76,34
2.Пенсии за осигурителен стаж и възраст	508 283	342,77	630 467	86,37
3.Пенсии за осигурит. стаж и възраст-ЗПЗСК	158	249,60	167	73,77
4.Инвалидност - общо забол. - ЗПЗСК	184	252,21	221	75,53
5.Инвалидност-общо забол.-СВОК на ТПК	192	267,64	261	74,03
6.Пенсии за осигурителен стаж и възраст-СВОК на ТПК	2 546	275,49	3 253	80,38
7.Частни занаятчии, търговци и др.	32	241,02	41	64,19
II.ФОНД "ПЕНСИИ ЗА ЛИЦАТА ПО ЧЛ. 69":	7 271	686,30	9 629	72,47
1.Инвалидност поради общо заболяване	1	441,43	1	86,36
2.Пенсии за осигурителен стаж и възраст	7 270	686,33	9 628	72,47
III. ФОНД "ПЕНСИИ, НЕСВЪРЗАНИ С ТРУДОВА ДЕЙНОСТ"	1 808	159,36	2 141	64,58
1.Старост/Поборнически/				
2.Пенсии за военна инвалидност	71	192,15	103	57,46
3.Народни по отм.чл.28				
4.Народни по чл.30А				
5.За особени заслуги	1	700,00	2	82,69
6.Пенсии за гражданска инвалидност	9	185,69	13	61,53
7.Старост на частни земеделски стопани	50	250,00	56	62,47
8.С отделен указ				
9.Социални пенсии за инвалидност	1 211	160,96	1 476	67,55
10.Персонални пенсии	93	127,47	97	64,23
11.Социални пенсии за старост	373	141,63	394	55,70
IV. ФОНД "ТРУДОВА ЗЛОПОЛУКА И ПРОФЕСИОНАЛНА БОЛЕСТ"	917	291,50	1 159	83,22
A. ПЕНСИИ ЗА ТРУДОВА ДЕЙНОСТ - ВСИЧКО	917	291,50	1 159	83,22
1.Инвалидност поради трудова злополука и професионална болест	889	292,53	1 129	83,24
2.Инвалидност поради трудова злополука и професионална болест - ЗПЗСК	22	257,63	23	85,04
3.Инвалидност поради трудова злополука и професионална болест - СВОК на ТПК	6	262,50	7	74,23
Б.ПЕНСИИ ЗА ЛИЦАТА ПО ЧЛ. 69 ОТ КСО:				
1.Инвалидност поради трудова злополука и професионална болест				
V. Пенсия по чл. 69в от КСО	182	481,58	211	103,82

8.5. Брой на пенсионерите, на които е отпусната чужда помощ, разпределени по вид на водещата пенсия, за периода 1.01.2020 - 31.12.2020 г.
(новоотпуснати)

ВИД НА ПЕНСИИТЕ	Общо	Лични	Наследствени
ПЕНСИИ - ВСИЧКО (I + II + III + IV)	8 590	8 514	76
I. ФОНД "П Е Н С И И"	7 465	7 394	71
1.Инвалидност поради общо заболяване	2 754	2 751	3
2.Пенсии за осигурителен стаж и възраст	4 666	4 598	68
3.Пенсии за осигурит. стаж и възраст-ЗПЗСК	1	1	
4.Инвалидност - общо забол. - ЗПЗСК	6	6	
5.Инвалидност-общо забол.- СВОК на ТПК	6	6	
6.Пенсии за осигурителен стаж и възраст-СВОК на ТПК	32	32	
7.Частни занаятчии, търговци и др.			
II. ФОНД "ПЕНСИИ ЗА ЛИЦАТА ПО ЧЛ. 69":	169	165	4
1.Инвалидност поради общо заболяване			
2.Пенсии за осигурителен стаж и възраст	169	165	4
III. ФОНД "ПЕНСИИ, НЕСВЪРЗАНИ С ТРУДОВА ДЕЙНОСТ"	934	934	
1.Старост/Поборнически/			
2.Пенсии за военна инвалидност	9	9	
3.Народни по отм.чл.28			
4.Народни по чл.30А			
5.За особени заслуги			
6.Пенсии за гражданска инвалидност	2	2	
7.Старост на частни земеделски стопани			
8.С отделен указ			
9.Социални пенсии за инвалидност	923	923	
10.Персонални пенсии			
11.Социални пенсии за старост			
IV. ФОНД "ТРУДОВА ЗЛОПОЛУКА И ПРОФЕСИОНАЛНА БОЛЕСТ"	22	21	1
А. ПЕНСИИ ЗА ТРУДОВА ДЕЙНОСТ - ВСИЧКО	22	21	1
1.Инвалидност поради трудова злополука и професионална болест	21	20	1
2.Инвалидност поради трудова злополука и професионална болест - ЗПЗСК	1	1	
3.Инвалидност поради трудова злополука и професионална болест - СВОК на ТПК			
Б.ПЕНСИИ ЗА ЛИЦАТА ПО ЧЛ. 69 ОТ КСО:			
1.Инвалидност поради трудова злополука и професионална болест			

9. ПЕНСИИ ПО ТП на НОИ

9.1. Брой на пенсиите и пенсионерите по
ТП на НОИ към 31.12.2020 г.

ТП на НОИ	Д О О		
	БРОЙ НА		Брой на пенсиите на 100 пенсионера
	ПЕНСИИТЕ	ПЕНСИОНЕРИТЕ	
О Б Щ О	2 127 775	2 112 916	100,70
1.Благоевград	83 173	82 661	100,62
2.Бургас	108 494	107 841	100,61
3.Варна	122 065	121 327	100,61
4.Велико Търново	73 968	73 560	100,55
5.Видин	32 384	32 181	100,63
6.Враца	58 419	57 984	100,75
7.Габрово	41 910	41 546	100,88
8.Кърджали	58 000	57 719	100,49
9.Кюстендил	45 954	45 559	100,87
10.Ловеч	44 154	43 871	100,65
11.Монтана	43 597	43 232	100,84
12.Пазарджик	73 648	73 048	100,82
13.Перник	43 107	42 485	101,46
14.Плевен	84 966	84 394	100,68
15.Пловдив	190 050	188 524	100,81
16.Разград	39 228	38 975	100,65
17.Русе	69 198	68 653	100,79
18.Силистра	38 928	38 709	100,57
19.Сливен	52 589	52 163	100,82
20.Смолян	37 620	37 047	101,55
21.София-град	338 371	336 522	100,55
22.София	70 724	70 062	100,94
23.Стара Загора	98 310	97 569	100,76
24.Добрич	51 738	51 463	100,53
25.Търговище	33 478	33 262	100,65
26.Хасково	73 544	73 110	100,59
27.Шумен	53 337	53 024	100,59
28.Ямбол	38 915	38 621	100,76
30. Турция	14 146	14 076	100,50
31.ЕРМД	13 760	13 728	100,23

9.1. Брой на пенсиите и пенсионерите по
ТП на НОИ към 31.12.2020 г.

(продължение)

ТП на НОИ	ОБЩО ФОНД "ПЕНСИИ"	
	БРОЙ НА	
	ПЕНСИИТЕ	ПЕНСИОНЕРИТЕ
ОБЩО	1 959 937	1 956 065
1.Благоевград	77 796	77 671
2.Бургас	99 692	99 536
3.Варна	112 133	111 931
4.Велико Търново	68 173	68 067
5.Видин	30 092	30 038
6.Враца	54 020	53 915
7.Габрово	39 748	39 668
8.Кърджали	54 576	54 514
9.Кюстендил	42 937	42 844
10.Ловеч	40 670	40 606
11.Монтана	40 497	40 406
12.Пазарджик	68 673	68 508
13.Перник	40 360	40 225
14.Плевен	77 818	77 653
15.Пловдив	174 140	173 772
16.Разград	36 421	36 336
17.Русе	64 733	64 591
18.Силистра	36 348	36 265
19.Сливен	47 063	46 942
20.Смолян	35 323	35 154
21.София-град	304 672	304 196
22.София	64 656	64 473
23.Стара Загора	90 928	90 745
24.Добрич	47 693	47 621
25.Търговище	31 074	31 024
26.Хасково	68 013	67 906
27.Шумен	49 186	49 078
28.Ямбол	35 042	34 949
30. Турция	13 893	13 875
31.ЕРМД	13 567	13 556

9.1. Брой на пенсиите и пенсионерите по
ТП на НОИ към 31.12.2020 г.

(продължение)

ТП на НОИ	ОБЩО ФОНД "ПЕНСИИ ЗА ЛИЦАТА ПО ЧЛ. 69"	
	БРОЙ НА	
	ПЕНСИИТЕ	ПЕНСИОНЕРИТЕ
ОБЩО	90 802	90 784
1.Благоевград	2 442	2 442
2.Бургас	5 243	5 242
3.Варна	5 792	5 790
4.Велико Търново	3 175	3 175
5.Видин	900	900
6.Враца	1 625	1 624
7.Габрово	819	819
8.Кърджали	915	915
9.Кюстендил	1 495	1 495
10.Ловеч	1 661	1 660
11.Монтана	1 319	1 319
12.Пазарджик	1 632	1 632
13.Перник	1 221	1 221
14.Плевен	3 972	3 972
15.Пловдив	9 012	9 007
16.Разград	665	665
17.Русе	1 908	1 908
18.Силистра	615	615
19.Сливен	2 968	2 968
20.Смолян	933	933
21.София-град	24 610	24 603
22.София	3 532	3 532
23.Стара Загора	4 310	4 310
24.Добрич	1 826	1 826
25.Търговище	785	784
26.Хасково	2 963	2 963
27.Шумен	1 820	1 820
28.Ямбол	2 536	2 536
30. Турция	1	1
31.ЕРМД	107	107

9.1. Брой на пенсиите и пенсионерите по
ТП на НОИ към 31.12.2020 г.

(продължение)

ТП на НОИ	ОБЩО ФОНД "ПЕНСИИ, НЕСВЪРЗАНИ С ТРУДОВА ДЕЙНОСТ"	
	БРОЙ НА	
	ПЕНСИИТЕ	ПЕНСИОНЕРИТЕ
ОБЩО	61 574	59 407
1.Благоевград	2 394	2 286
2.Бургас	2 865	2 761
3.Варна	3 293	3 208
4.Велико Търново	2 202	2 114
5.Видин	1 196	1 160
6.Враца	2 309	2 245
7.Габрово	971	920
8.Кърджали	2 160	2 105
9.Кюстендил	1 150	1 089
10.Ловеч	1 484	1 452
11.Монтана	1 407	1 352
12.Пазарджик	2 724	2 624
13.Перник	880	831
14.Плевен	2 583	2 478
15.Пловдив	5 327	5 141
16.Разград	1 863	1 810
17.Русе	2 017	1 932
18.Силистра	1 760	1 719
19.Сливен	2 142	2 072
20.Смолян	746	695
21.София-град	7 289	7 074
22.София	1 872	1 776
23.Стара Загора	2 360	2 254
24.Добрич	1 882	1 840
25.Търговище	1 392	1 347
26.Хасково	2 099	2 038
27.Шумен	1 970	1 910
28.Ямбол	1 071	1 022
30. Турция	114	103
31.ЕРМД	52	49

9.1. Брой на пенсиите и пенсионерите по
ТП на НОИ към 31.12.2020 г.

(продължение и край)

ТП на НОИ	ФОНД "ТРУДОВА ЗЛОПОЛУКА И ПРОФЕСИОНАЛНА БОЛЕСТ"	
	БРОЙ НА	
	ПЕНСИИТЕ	ПЕНСИОНЕРИТЕ
О Б Щ О	15 462	6 660
1.Благоевград	541	262
2.Бургас	694	302
3.Варна	847	398
4.Велико Търново	418	204
5.Видин	196	83
6.Враца	465	200
7.Габрово	372	139
8.Кърджали	349	185
9.Кюстендил	372	131
10.Ловеч	339	153
11.Монтана	374	155
12.Пазарджик	619	284
13.Перник	646	208
14.Плевен	593	291
15.Пловдив	1 571	604
16.Разград	279	164
17.Русе	540	222
18.Силистра	205	110
19.Сливен	416	181
20.Смолян	618	265
21.София-град	1 800	649
22.София	664	281
23.Стара Загора	712	260
24.Добрич	337	176
25.Търговище	227	107
26.Хасково	469	203
27.Шумен	361	216
28.Ямбол	266	114
30. Турция	138	97
31.ЕРМД	34	16

9.2. Брой на пенсиите по видове и ТП на НОИ
към 31.12.2020 г.

ТП на НОИ	О Б Щ О		I. ФОНД "ПЕНСИИ"								
	ОБЩО	31.XII.2020 г. в % КЪМ 31.XII.2019 г.	ОБЩО	Процент от общия брой	Инвалидност общо заболяване	Пенсии за осигур. стаж и възраст	Пенсии за осигур. стаж и възраст ЗПЗСК	Инвалидност общо заболяване ЗПЗСК	Инвалидност общо заболяване СВОК на ТПК	Пенсии за осигур. стаж и възраст СВОК наТПК	Частни занаятчи, търговци и др.
О Б Щ О	2 127 775	98,9%	1 959 937	100,0%	443 922	1 511 200	247	339	614	3 563	52
1.Благоевград	83 173	99,1%	77 796	4,0%	15 630	62 013	3	12	20	117	1
2.Бургас	108 494	100,0%	99 692	5,1%	16 531	83 042	15	17	18	68	1
3.Варна	122 065	98,9%	112 133	5,7%	25 299	86 316	7	15	72	422	2
4.Велико Търново	73 968	98,8%	68 173	3,5%	12 275	55 689	4	4	21	180	
5.Видин	32 384	97,4%	30 092	1,5%	6 008	23 952	8	5	8	110	1
6.Враца	58 419	98,4%	54 020	2,8%	15 033	38 795	10	15	8	158	1
7.Габрово	41 910	98,5%	39 748	2,0%	9 247	30 384	3	3	13	95	3
8.Кърджали	58 000	101,9%	54 576	2,8%	15 600	38 953	11	8	3	1	
9.Кюстендил	45 954	98,2%	42 937	2,2%	7 863	35 056	5	2	3	8	
10.Ловеч	44 154	98,4%	40 670	2,1%	8 910	31 401	5	5	20	328	1
11.Монтана	43 597	98,1%	40 497	2,1%	9 754	30 448	7	6	48	233	1
12.Пазарджик	73 648	98,4%	68 673	3,5%	17 246	51 296	4	12	6	109	
13.Перник	43 107	98,7%	40 360	2,1%	8 460	31 868	6	2	2	22	
14.Плевен	84 966	98,6%	77 818	4,0%	18 329	59 369	18	13	16	68	5
15.Пловдив	190 050	98,8%	174 140	8,9%	39 806	133 962	35	40	92	194	11
16.Разград	39 228	98,8%	36 421	1,9%	11 882	24 422	3	35	24	54	1
17.Русе	69 198	98,4%	64 733	3,3%	12 284	52 267	14	18	10	140	
18.Силистра	38 928	98,0%	36 348	1,9%	15 240	20 970	5	6	56	71	
19.Сливен	52 589	98,8%	47 063	2,4%	9 343	37 596	3	6	18	95	2
20.Смолян	37 620	99,2%	35 323	1,8%	6 577	28 710	12	5	2	16	1
21.София-град	338 371	99,0%	304 672	15,5%	77 495	226 630	2	3	71	462	9
22.София	70 724	98,4%	64 656	3,3%	15 544	48 970	3	7	12	120	
23.Стара Загора	98 310	98,9%	90 928	4,6%	15 346	75 483	14	10	3	70	2
24.Добрич	51 738	98,9%	47 693	2,4%	10 340	37 048	7	9	29	259	1
25.Търговище	33 478	98,6%	31 074	1,6%	7 334	23 721	8	7	3		1
26.Хасково	73 544	99,0%	68 013	3,5%	13 245	54 735	7	20	3	3	
27.Шумен	53 337	99,3%	49 186	2,5%	13 335	35 701	8	32	15	89	6
28.Ямбол	38 915	98,0%	35 042	1,8%	6 638	28 299	8	8	18	69	2
30. Турция	14 146	95,2%	13 893	0,7%	672	13 194	12	13		2	
31.ЕРМД	13 760	104,2%	13 567	0,7%	2 656	10 910		1			

9.2. Брой на пенсиите по видове и ТП на НОИ
към 31.12.2020 г.

(продължение)

ТП на НОИ	II. ФОНД "ПЕНСИИ ЗА ЗА ЛИЦАТА ПО ЧЛ.69"				III. ФОНД "ПЕНСИИ, НЕСВЪРЗАНИ С ТРУДОВА ДЕЙНОСТ"								
	ОБЩО	Процент от общия брой	Инвалидност общо заболяване	Пенсии за осигурителен стаж и възраст	ОБЩО	Процент от общия брой	Старост - поборнически	Пенсии за военна инвалидност	Народни по отм. Чл.28 от отм.ЗП	Народни по отм. Чл.30 от отм.ЗП	За особени заслуги	Пенсии за гражданска инвалидност	Пенсии за старост на частни земеделски стопани
О Б Щ О	90 802	100,0%	48	90 754	61 574	100,0%	1	4 229	1	2	9	218	60
1.Благоевград	2 442	2,7%		2442	2 394	3,9%	1	205				8	
2.Бургас	5 243	5,8%	1	5242	2 865	4,7%		224			1	14	41
3.Варна	5 792	6,4%	9	5783	3 293	5,3%		178				8	
4.Велико Търново	3 175	3,5%	2	3173	2 202	3,6%		166				11	
5.Видин	900	1,0%		900	1 196	1,9%		55				1	1
6.Враца	1 625	1,8%	2	1623	2 309	3,7%		128				7	
7.Габрово	819	0,9%	1	818	971	1,6%		76				6	
8.Кърджали	915	1,0%		915	2 160	3,5%		140				1	1
9.Кюстендил	1 495	1,6%	1	1494	1 150	1,9%		101				4	
10.Ловеч	1 661	1,8%	2	1659	1 484	2,4%		81				6	
11.Монтана	1 319	1,5%	2	1317	1 407	2,3%		105				9	
12.Пазарджик	1 632	1,8%		1632	2 724	4,4%		212				7	1
13.Перник	1 221	1,3%	1	1220	880	1,4%		82				2	
14.Плевен	3 972	4,4%		3972	2 583	4,2%		178				13	
15.Пловдив	9 012	9,9%	4	9008	5 327	8,7%		352				20	10
16.Разград	665	0,7%		665	1 863	3,0%		122				3	
17.Русе	1 908	2,1%	2	1906	2 017	3,3%		147				7	
18.Силистра	615	0,7%	1	614	1 760	2,9%		84				1	
19.Сливен	2 968	3,3%	2	2966	2 142	3,5%		143	1			7	1
20.Смолян	933	1,0%		933	746	1,2%		103			1	4	
21.София-град	24 610	27,1%	3	24607	7 289	11,8%		441		2	6	25	
22.София	3 532	3,9%	1	3531	1 872	3,0%		161			1	15	3
23.Стара Загора	4 310	4,7%	5	4305	2 360	3,8%		199				10	
24.Добрич	1 826	2,0%	2	1824	1 882	3,1%		96				11	
25.Търговище	785	0,9%		785	1 392	2,3%		86				2	
26.Хасково	2 963	3,3%	2	2961	2 099	3,4%		130				1	1
27.Шумен	1 820	2,0%	4	1816	1 970	3,2%		119				7	
28.Ямбол	2 536	2,8%	1	2535	1 071	1,7%		78				6	
30. Турция	1	0,001%		1	114	0,2%		27				1	1
31.ЕРМД	107	0,1%		107	52	0,1%		10				1	

9.2. Брой на пенсиите по видове и ТП на НОИ
към 31.12.2020 г.

(продължение и край)

ТП на НОИ	С отделен указ	III. ФОНД "ПЕНСИИ, НЕСВЪРЗАНИ С ТРУДОВА ДЕЙНОСТ"			IV. ФОНД "ТРУДОВА ЗЛОПОЛУКА И ПРОФЕСИОНАЛНА БОЛЕСТ"				IV. ФОНД "ТРУДОВА ЗЛОПОЛУКА И ПРОФЕСИОНАЛНА БОЛЕСТ"					
		Социални пенсии за инвалидност	Персонални пенсии	Социални пенсии за старост	ОБЩО		А.Пенсии за трудова дейност		А.Пенсии за трудова дейност			Б. Пенсии за лицата по чл.69 от КСО		
					ОБЩО	Процент от общия брой	ОБЩО	Процент от общия брой	Инвалидност труд.злоп.и проф.болест	Инвалидност труд.злоп.и проф.болест ЗПЗСК	Инвалидност труд.злоп.и проф.болест СВОК на ТПК	ОБЩО	Процент от общия брой	Инвалидност труд.злоп.и проф.болест
О Б Щ О	1	50 469	2 343	4 241	15 462	100,0%	15 445	100,0%	15 229	151	65	17	100,0%	17
1.Благоевград		1963	82	135	541	3,5%	541	3,5%	523	16	2			
2.Бургас		2230	118	237	694	4,5%	694	4,5%	690	3	1			
3.Варна		2785	115	207	847	5,5%	845	5,5%	832	5	8	2	11,8%	2
4.Велико Търново		1804	52	169	418	2,7%	418	2,7%	411	3	4			
5.Видин		1019	44	76	196	1,3%	196	1,3%	192	4	4			
6.Враца		1962	93	119	465	3,0%	465	3,0%	460	3	2			
7.Габрово		828	16	45	372	2,4%	371	2,4%	371			1	5,9%	1
8.Кърджали		1902	35	81	349	2,3%	349	2,3%	347	1	1			
9.Кюстендил		961	35	49	372	2,4%	371	2,4%	367	3	1	1	5,9%	1
10.Ловеч		1186	74	137	339	2,2%	339	2,2%	330	5	4			
11.Монтана		1100	68	125	374	2,4%	374	2,4%	369	3	2			
12.Пазарджик		2179	127	198	619	4,0%	619	4,0%	613	4	2			
13.Перник		732	31	33	646	4,2%	646	4,2%	644	2				
14.Плевен		2041	142	209	593	3,8%	592	3,8%	584	7	1	1	5,9%	1
15.Пловдив		4409	151	385	1 571	10,2%	1 568	10,2%	1544	19	5	3	17,6%	3
16.Разград	1	1558	72	107	279	1,8%	279	1,8%	270	9				
17.Русе		1674	59	130	540	3,5%	539	3,5%	528	9	2	1	5,9%	1
18.Силистра		1494	75	106	205	1,3%	205	1,3%	197	5	3			
19.Сливен		1617	201	172	416	2,7%	415	2,7%	404	11		1	5,9%	1
20.Смолян		600	20	18	618	4,0%	617	4,0%	613	2	2	1	5,9%	1
21.София-град		6120	163	532	1 800	11,6%	1 796	11,6%	1780	3	13	4	23,5%	4
22.София		1525	73	94	664	4,3%	664	4,3%	659	4	1			
23.Стара Загора		1886	102	163	712	4,6%	712	4,6%	710	1	1			
24.Добрич		1520	81	174	337	2,2%	337	2,2%	326	6	5			
25.Търговище		1083	62	159	227	1,5%	227	1,5%	223	4	4			
26.Хасково		1702	108	157	469	3,0%	469	3,0%	466	3				
27.Шумен		1619	77	148	361	2,3%	361	2,3%	354	6	1			
28.Ямбол		844	67	76	266	1,7%	264	1,7%	257	3	4	2	11,8%	2
30. Турция		85			138	0,9%	138	0,9%	131	7				
31.ЕРМД		41			34	0,2%	34	0,2%	34					

9.3. Брой на пенсионерите с лични първи пенсии за
инвалидност поради общо заболяване на работници,служители и членове на СВОК
по ТП на НОИ и групи инвалидност към 31.12.2020 г.

ТП на НОИ	ОБЩО	НАМАЛЕНА РАБОТОСПОСОБНОСТ			Непоказани
		над 90%	от 71 до 90%	от 50 до 70%	
О Б Щ О	370 716	67 983	138 162	163 138	1 433
1.Благоевград	12 340	1 865	3 980	6 387	108
2.Бургас	12 266	2 068	3 491	6 609	98
3.Варна	21 368	3 991	7 738	9 614	25
4.Велико Търново	9 876	2 064	4 126	3 655	31
5.Видин	4 998	952	1 725	2 179	142
6.Враца	13 191	2 986	4 483	5 654	68
7.Габрово	8 294	1 734	3 168	3 381	11
8.Кърджали	12 446	1 769	4 326	6 244	107
9.Кюстендил	6 663	1 454	2 391	2 785	33
10.Ловеч	7 575	1 257	2 754	3 506	58
11.Монтана	8 229	1 761	3 282	3 169	17
12.Пазарджик	14 006	1 878	4 404	7 703	21
13.Перник	7 312	1 472	2 605	3 214	21
14.Плевен	15 559	3 116	5 697	6 665	81
15.Пловдив	33 518	6 147	11 549	15 719	103
16.Разград	10 045	1 411	3 910	4 699	25
17.Русе	10 028	1 684	3 754	4 490	100
18.Силистра	13 882	2 850	6 138	4 872	22
19.Сливен	7 015	1 191	2 115	3 695	14
20.Смолян	5 219	800	1 782	2 616	21
21.София-град	68 619	13 208	30 514	24 788	109
22.София	13 280	2 859	4 692	5 714	15
23.Стара Загора	12 270	2 244	4 529	5 452	45
24.Добрич	7 967	1 302	2 927	3 731	7
25.Търговище	5 728	900	2 014	2 807	7
26.Хасково	10 714	1 616	3 407	5 667	24
27.Шумен	10 856	2 060	4 052	4 732	12
28.Ямбол	5 319	1 023	1 955	2 245	96
30. Турция	261	34	91	136	0
31.ЕРМД	1 872	287	563	1 010	12

9.4. Относителен дял на броя на пенсионерите с лични пенсии за инвалидност поради общо заболяване по ТП на НОИ и групи инвалидност към 31.12.2020 г.

ТП на НОИ	ОБЩО	НАМАЛЕНА РАБОТОСПОСОБНОСТ			Непоказани
		над 90%	от 71 до 90%	от 50 до 70%	
О Б Щ О	100,00%	18,34%	37,27%	44,01%	0,39%
1.Благоевград	100,00%	15,11%	32,25%	51,76%	0,88%
2.Бургас	100,00%	16,86%	28,46%	53,88%	0,80%
3.Варна	100,00%	18,68%	36,21%	44,99%	0,12%
4.Велико Търново	100,00%	20,90%	41,78%	37,01%	0,31%
5.Видин	100,00%	19,05%	34,51%	43,60%	2,84%
6.Враца	100,00%	22,64%	33,99%	42,86%	0,52%
7.Габрово	100,00%	20,91%	38,20%	40,76%	0,13%
8.Кърджали	100,00%	14,21%	34,76%	50,17%	0,86%
9.Кюстендил	100,00%	21,82%	35,88%	41,80%	0,50%
10.Ловеч	100,00%	16,59%	36,36%	46,28%	0,77%
11.Монтана	100,00%	21,40%	39,88%	38,51%	0,21%
12.Пазарджик	100,00%	13,41%	31,44%	55,00%	0,15%
13.Перник	100,00%	20,13%	35,63%	43,96%	0,29%
14.Плевен	100,00%	20,03%	36,62%	42,84%	0,52%
15.Пловдив	100,00%	18,34%	34,46%	46,90%	0,31%
16.Разград	100,00%	14,05%	38,92%	46,78%	0,25%
17.Русе	100,00%	16,79%	37,44%	44,77%	1,00%
18.Силистра	100,00%	20,53%	44,22%	35,10%	0,16%
19.Сливен	100,00%	16,98%	30,15%	52,67%	0,20%
20.Смолян	100,00%	15,33%	34,14%	50,12%	0,40%
21.София-град	100,00%	19,25%	44,47%	36,12%	0,16%
22.София	100,00%	21,53%	35,33%	43,03%	0,11%
23.Стара Загора	100,00%	18,29%	36,91%	44,43%	0,37%
24.Добрич	100,00%	16,34%	36,74%	46,83%	0,09%
25.Търговище	100,00%	15,71%	35,16%	49,00%	0,12%
26.Хасково	100,00%	15,08%	31,80%	52,89%	0,22%
27.Шумен	100,00%	18,98%	37,32%	43,59%	0,11%
28.Ямбол	100,00%	19,23%	36,76%	42,21%	1,80%
30. Турция	100,00%	13,03%	34,87%	52,11%	0,00%
31.ЕРМД	100,00%	15,33%	30,07%	53,95%	0,64%

9.5. Брой на новоотпуснатите, изменените и прекратените пенсии
 през 2020 г., по ТП на НОИ и фондове на ДОО
 (общо)

ТП на НОИ	НОВООТПУСНАТИ	ИЗМЕНЕНИ	ПРЕКРАТЕНИ
ОБЩО	115 126	515 872	138 046
1.Благоевград	4 557	18 744	5 250
2.Бургас	6 535	27 170	6 533
3.Варна	6 410	30 965	7 771
4.Велико Търново	3 590	18 395	4 450
5.Видин	1 863	6 876	2 704
6.Враца	3 200	13 314	4 090
7.Габрово	2 006	12 026	2 645
8.Кърджали	4 282	9 640	3 198
9.Кюстендил	2 181	10 843	2 968
10.Ловеч	2 175	10 300	2 865
11.Монтана	2 431	9 472	3 261
12.Пазарджик	3 652	16 168	4 830
13.Перник	2 193	11 915	2 700
14.Плевен	4 478	19 675	5 666
15.Пловдив	9 723	42 876	11 872
16.Разград	2 191	8 626	2 652
17.Русе	3 709	16 086	4 771
18.Силистра	1 934	8 621	2 702
19.Сливен	2 955	11 960	3 567
20.Смолян	2 105	9 546	2 345
21.София-град	18 352	101 059	21 468
22.София	3 793	18 878	4 879
23.Стара Загора	5 269	25 499	6 307
24.Добрич	2 891	12 181	3 435
25.Търговище	1 842	7 199	2 312
26.Хасково	3 940	16 076	4 623
27.Шумен	3 178	10 895	3 555
28.Ямбол	1 904	9 955	2 684
30. Турция	375	20	1 088
31.ЕРМД	1 412	892	855

9.5. Брой на новоотпуснатите, изменените и прекратените пенсии
 през 2020 г., по ТП на НОИ и фондове на ДОО
 (Фонд "Пенсии")

(Продължение)

ТП на НОИ	НОВООТПУСНАТИ	ИЗМЕНЕНИ	ПРЕКРАТЕНИ
ОБЩО	108 819	470 024	128 802
1.Благоевград	4 364	17 538	4 984
2.Бургас	6 225	24 415	6 126
3.Варна	6 055	27 919	7 232
4.Велико Търново	3 409	16 688	4 154
5.Видин	1 724	6 389	2 556
6.Враца	2 950	12 464	3 850
7.Габрово	1 905	11 519	2 540
8.Кърджали	4 025	9 039	3 014
9.Кюстендил	2 056	10 130	2 793
10.Ловеч	2 012	9 347	2 641
11.Монтана	2 277	8 815	3 062
12.Пазарджик	3 469	15 365	4 524
13.Перник	2 091	11 231	2 561
14.Плевен	4 186	17 781	5 239
15.Пловдив	9 218	38 426	11 086
16.Разград	2 059	8 128	2 485
17.Русе	3 545	15 074	4 482
18.Силистра	1 780	8 198	2 483
19.Сливен	2 754	10 414	3 238
20.Смолян	2 037	9 040	2 218
21.София-град	17 339	90 132	19 607
22.София	3 608	16 836	4 570
23.Стара Загора	5 026	23 095	5 932
24.Добрич	2 700	11 188	3 205
25.Търговище	1 741	6 693	2 171
26.Хасково	3 719	14 644	4 345
27.Шумен	2 969	9 988	3 307
28.Ямбол	1 809	8 623	2 487
30. Турция	371	20	1 070
31.ЕРМД	1 396	885	840

9.5. Брой на новоотпуснатите, изменените и прекратените пенсии
 през 2020 г., по ТП на НОИ и фондове на ДОО
 (Фонд "Пенсии за лицата по чл.69")

(Продължение)

ТП на НОИ	НОВООТПУСНАТИ	ИЗМЕНЕНИ	ПРЕКРАТЕНИ
ОБЩО	1 266	43 138	3 636
1.Благоевград	42	1 122	80
2.Бургас	87	2 649	178
3.Варна	74	2 861	205
4.Велико Търново	33	1 580	126
5.Видин	11	446	32
6.Враца	27	751	62
7.Габрово	18	433	28
8.Кърджали	16	478	35
9.Кюстендил	21	650	55
10.Ловеч	32	869	79
11.Монтана	39	578	49
12.Пазарджик	11	710	58
13.Перник	28	627	39
14.Плевен	61	1 752	163
15.Пловдив	113	4 264	339
16.Разград	5	416	23
17.Русе	20	931	71
18.Силистра	9	363	25
19.Сливен	36	1 483	134
20.Смолян	26	465	30
21.София-град	329	10 649	1 157
22.София	54	1 947	113
23.Стара Загора	53	2 269	179
24.Добрич	18	934	71
25.Търговище	11	453	34
26.Хасково	43	1 343	97
27.Шумен	19	824	74
28.Ямбол	23	1 286	93
30. Турция			
31.ЕРМД	7	5	7

9.5. Брой на новоотпуснатите, изменените и прекратените пенсии
 през 2020 г., по ТП на НОИ и фондове на ДОО
 (Фонд "Пенсии, несвързани с трудова дейност")

(Продължение)

ТП на НОИ	НОВООТПУСНАТИ	ИЗМЕНЕНИ	ПРЕКРАТЕНИ
ОБЩО	4 792	1 513	4 914
1.Благоевград	142	47	165
2.Бургас	213	53	201
3.Варна	264	87	300
4.Велико Търново	142	66	144
5.Видин	124	34	102
6.Враца	216	63	163
7.Габрово	80	31	59
8.Кърджали	235	108	132
9.Кюстендил	98	31	98
10.Ловеч	125	46	134
11.Монтана	107	50	133
12.Пазарджик	167	45	225
13.Перник	64	12	74
14.Плевен	215	79	231
15.Пловдив	382	107	393
16.Разград	118	51	133
17.Русе	138	44	192
18.Силистра	143	44	186
19.Сливен	161	40	179
20.Смолян	32	10	55
21.София-град	656	166	629
22.София	122	28	163
23.Стара Загора	175	67	171
24.Добрич	165	26	135
25.Търговище	86	37	91
26.Хасково	167	60	161
27.Шумен	180	50	156
28.Ямбол	68	29	92
30. Турция	3		11
31.ЕРМД	4	2	6

9.5. Брой на новоотпуснатите, изменените и прекратените пенсии
 през 2020 г., по ТП на НОИ и фондове на ДОО
 (Фонд "Трудова злополука и професионална болест")

(Продължение и край)

ТП на НОИ	НОВООТПУСНАТИ	ИЗМЕНЕНИ	ПРЕКРАТЕНИ
ОБЩО	249	1 197	694
1.Благоевград	9	37	21
2.Бургас	10	53	28
3.Варна	17	98	34
4.Велико Търново	6	61	26
5.Видин	4	7	14
6.Враца	7	36	15
7.Габрово	3	43	18
8.Кърджали	6	15	17
9.Кюстендил	6	32	22
10.Ловеч	6	38	11
11.Монтана	8	29	17
12.Пазарджик	5	48	23
13.Перник	10	45	26
14.Плевен	16	63	33
15.Пловдив	10	79	54
16.Разград	9	31	11
17.Русе	6	37	26
18.Силистра	2	16	8
19.Сливен	4	23	16
20.Смолян	10	31	42
21.София-град	28	112	75
22.София	9	67	33
23.Стара Загора	15	68	25
24.Добрич	8	33	24
25.Търговище	4	16	16
26.Хасково	11	29	20
27.Шумен	10	33	18
28.Ямбол	4	17	12
30. Турция	1		7
31.ЕРМД	5		2

9.6. Брой на новоотпуснатите пенсии (лични и наследствени), разпределени по ТП на НОИ, фондове и поредност на пенсията за 2020 г.
(Общо)

ТП на НОИ	ОБЩО ПЕНСИИ	ПЪРВИ ПЕНСИИ	ВТОРИ ПЕНСИИ	ТРЕТИ ПЕНСИИ	ЧЕТВЪРТИ ПЕНСИИ	ВДОВИШКИ ДОБАВКИ
ОБЩО	85 175	84 973	200	1	1	40 866
1.Благоевград	3 449	3 443	6			1 638
2.Бургас	5 114	5 107	7			2 078
3.Варна	4 741	4 732	9			2 205
4.Велико Търново	2 778	2 771	7			1 485
5.Видин	1 209	1 207	2			640
6.Враца	2 228	2 225	3			1 121
7.Габрово	1 500	1 497	2		1	790
8.Кърджали	3 445	3 441	4			1 139
9.Кюстендил	1 590	1 584	6			879
10.Ловеч	1 636	1 635	1			893
11.Монтана	1 724	1 716	8			911
12.Пазарджик	2 755	2 750	5			1 451
13.Перник	1 598	1 594	4			816
14.Плевен	3 253	3 245	8			1 676
15.Пловдив	7 250	7 239	11			3 781
16.Разград	1 624	1 615	9			795
17.Русе	2 751	2 748	3			1 442
18.Силистра	1 256	1 251	5			759
19.Сливен	2 183	2 176	7			1 076
20.Смолян	1 571	1 566	5			874
21.София-град	12 936	12 906	30			5 602
22.София	2 733	2 719	14			1 374
23.Стара Загора	3 966	3 952	13	1		1 924
24.Добрич	2 291	2 287	4			1 136
25.Търговище	1 431	1 425	6			683
26.Хасково	3 081	3 071	10			1 440
27.Шумен	2 428	2 423	5			1 120
28.Ямбол	1 443	1 439	4			798
30. Турция	164	163	1			222
31.ЕРМД	1 047	1 046	1			118

9.6. Брой на новоотпуснатите пенсии (лични и наследствени), разпределени по ТП на НОИ, фондове и поредност на пенсията за 2020 г.
(Фонд "Пенсии")

(Продължение)

ТП на НОИ	ОБЩО ПЕНСИИ	ПЪРВИ ПЕНСИИ	ВТОРИ ПЕНСИИ	ТРЕТИ ПЕНСИИ	ЧЕТВЪРТИ ПЕНСИИ	ВДОВИШКИ ДОБАВКИ
ОБЩО	80 339	80 183	155	1		37 545
1.Благоевград	3 304	3 300	4			1 554
2.Бургас	4 863	4 857	6			1 971
3.Варна	4 468	4 459	9			2 005
4.Велико Търново	2 644	2 637	7			1 366
5.Видин	1 111	1 110	1			631
6.Враца	2 027	2 025	2			1 032
7.Габрово	1 417	1 415	2			741
8.Кърджали	3 224	3 222	2			1 084
9.Кюстендил	1 494	1 489	5			819
10.Ловеч	1 513	1 513				818
11.Монтана	1 618	1 610	8			840
12.Пазарджик	2 608	2 604	4			1 381
13.Перник	1 523	1 521	2			756
14.Плевен	3 039	3 033	6			1 533
15.Пловдив	6 852	6 845	7			3 402
16.Разград	1 522	1 517	5			744
17.Русе	2 632	2 629	3			1 339
18.Силистра	1 136	1 134	2			695
19.Сливен	2 015	2 012	3			948
20.Смолян	1 521	1 517	4			793
21.София-град	12 235	12 210	25			4 913
22.София	2 593	2 583	10			1 298
23.Стара Загора	3 787	3 775	11	1		1 776
24.Добрич	2 125	2 121	4			1 030
25.Търговище	1 346	1 340	6			638
26.Хасково	2 881	2 873	8			1 353
27.Шумен	2 260	2 256	4			1 031
28.Ямбол	1 378	1 374	4			723
30. Турция	161	161				219
31.ЕРМД	1 042	1 041	1			112

9.6. Брой на новоотпуснатите пенсии (лични и наследствени), разпределени по ТП на НОИ, фондове и поредност на пенсията за 2020 г.
(Фонд "Пенсии за лицата по чл. 69")

(Продължение)

ТП на НОИ	ОБЩО ПЕНСИИ	ПЪРВИ ПЕНСИИ	ВТОРИ ПЕНСИИ	ТРЕТИ ПЕНСИИ	ЧЕТВЪРТИ ПЕНСИИ	ВДОВИШКИ ДОБАВКИ
ОБЩО	900	900				1 483
1.Благоевград	29	29				43
2.Бургас	71	71				74
3.Варна	44	44				98
4.Велико Търново	21	21				59
5.Видин	9	9				4
6.Враца	13	13				18
7.Габрово	12	12				12
8.Кърджали	14	14				15
9.Кюстендил	16	16				19
10.Ловеч	24	24				29
11.Монтана	25	25				24
12.Пазарджик	11	11				24
13.Перник	18	18				21
14.Плевен	39	39				52
15.Пловдив	87	87				143
16.Разград	5	5				0
17.Русе	10	10				28
18.Силистра	8	8				11
19.Сливен	29	29				65
20.Смолян	25	25				12
21.София-град	237	237				436
22.София	29	29				52
23.Стара Загора	32	32				78
24.Добрич	16	16				36
25.Търговище	8	8				8
26.Хасково	36	36				55
27.Шумен	15	15				26
28.Ямбол	16	16				41
30. Турция						
31.ЕРМД	1	1				

9.6. Брой на новоотпуснатите пенсии (лични и наследствени), разпределени по ТП на НОИ, фондове и поредност на пенсията за 2020 г.
(Фонд "Пенсии, несвързани с трудова дейност")

(Продължение)

ТП на НОИ	ОБЩО ПЕНСИИ	ПЪРВИ ПЕНСИИ	ВТОРИ ПЕНСИИ	ТРЕТИ ПЕНСИИ	ЧЕТВЪРТИ ПЕНСИИ	ВДОВИШКИ ДОБАВКИ
ОБЩО	3 759	3 748	10		1	1 621
1.Благоевград	111	110	1			36
2.Бургас	175	174	1			23
3.Варна	219	219				97
4.Велико Търново	109	109				53
5.Видин	87	87				5
6.Враца	184	184				66
7.Габрово	70	69			1	32
8.Кърджали	202	202				39
9.Кюстендил	75	75				36
10.Ловеч	95	95				40
11.Монтана	77	77				39
12.Пазарджик	133	132	1			39
13.Перник	50	50				26
14.Плевен	164	163	1			83
15.Пловдив	303	301	2			212
16.Разград	88	87	1			48
17.Русе	105	105				67
18.Силистра	107	107				50
19.Сливен	133	132	1			53
20.Смолян	21	21				58
21.София-град	446	446				228
22.София	102	102				13
23.Стара Загора	135	134	1			61
24.Добрич	145	145				65
25.Търговище	76	76				33
26.Хасково	152	152				24
27.Шумен	144	143	1			60
28.Ямбол	48	48				30
30. Турция	1	1				
31.ЕРМД	2	2				5

9.6. Брой на новоотпуснатите пенсии (лични и наследствени), разпределени по ТП на НОИ, фондове и поредност на пенсията за 2020 г.
(Фонд "Трудова злополука и професионална болест")

(Продължение и край)

ТП на НОИ	ОБЩО ПЕНСИИ	ПЪРВИ ПЕНСИИ	ВТОРИ ПЕНСИИ	ТРЕТИ ПЕНСИИ	ЧЕТВЪРТИ ПЕНСИИ	ВДОВИШКИ ДОБАВКИ
ОБЩО	177	142	35			217
1.Благоевград	5	4	1			5
2.Бургас	5	5				10
3.Варна	10	10				5
4.Велико Търново	4	4				7
5.Видин	2	1	1			
6.Враца	4	3	1			5
7.Габрово	1	1				5
8.Кърджали	5	3	2			1
9.Кюстендил	5	4	1			5
10.Ловеч	4	3	1			6
11.Монтана	4	4				8
12.Пазарджик	3	3				7
13.Перник	7	5	2			13
14.Плевен	11	10	1			8
15.Пловдив	8	6	2			24
16.Разград	9	6	3			3
17.Русе	4	4				8
18.Силистра	5	2	3			3
19.Сливен	6	3	3			10
20.Смолян	4	3	1			11
21.София-град	18	13	5			25
22.София	9	5	4			11
23.Стара Загора	12	11	1			9
24.Добрич	5	5				5
25.Търговище	1	1				4
26.Хасково	12	10	2			8
27.Шумен	9	9				3
28.Ямбол	1	1				4
30. Турция	2	1	1			3
31.ЕРМД	2	2				1

9.7. Разход за пенсии по териториални поделения на НОИ към 31.12.2020 г.

ТП на НОИ	I. Фонд "Пенсии"									
	Разход за пенсии	Разход в лв.	Процент от общия разход	Инвалидност общо заболяване	Осиг.стаж и възраст	Старост - ЗПСК	Инвалидност общо заболяване - ЗПСК	Инв. общо заболяване - СВОК	Излужено време и старост - СВОК	Частни занаятчии и търг. - СВОК
Общо (I + II + III + IV) разход в лв.										
Общо	11 137 327 973	10 099 873 351	90,7%	1 460 193 322	7 301 924 124	625 336	1 000 969	1 914 915	11 930 207	143 412
1.Благоевград	174 784 531	166 275 815	95,1%	19 835 912	119 533 437	8 858	29 973	30 493	231 848	
2.Бургас	189 829 680	179 233 041	94,4%	18 739 080	131 694 468	38 249	37 827	30 393	144 381	3 239
3.Варна	236 616 577	220 777 713	93,3%	27 995 353	157 558 718	11 266	33 545	132 721	1 093 682	5 633
4.Велико Търново	119 186 680	112 906 747	94,7%	11 716 155	81 584 201	11 302	8 814	28 226	309 401	
5.Видин	58 759 660	55 575 113	94,6%	6 925 786	38 672 212	19 767	11 830	14 777	254 163	2 817
6.Враца	83 559 024	79 219 034	94,8%	12 303 416	52 223 731	19 660	30 250	6 478	295 691	
7.Габрово	60 837 690	58 533 338	96,2%	7 433 583	40 742 126	10 641	2 810	16 583	187 301	7 808
8.Кърджали	92 930 118	88 811 583	95,6%	15 610 748	58 953 734	16 683	15 622	6 014	100	
9.Кюстендил	84 802 376	80 978 791	95,5%	8 434 127	58 793 535	7 480	6 284	5 352	17 885	
10.Ловеч	62 243 342	58 977 869	94,8%	7 612 073	40 338 107	12 427	10 200	28 767	594 217	2 817
11.Монтана	69 128 718	65 438 558	94,7%	10 620 888	42 416 849	16 512	14 998	50 387	410 848	2 394
12.Пазарджик	132 180 571	125 795 246	95,2%	19 868 477	84 184 609	12 756	32 784	14 699	227 146	
13.Перник	76 728 529	73 305 461	95,5%	8 092 472	53 345 144	11 333		1 514	40 084	1 969
14.Плевен	147 912 174	139 371 049	94,2%	18 639 782	96 231 538	36 185	24 997	30 390	125 402	3 694
15.Пловдив	379 325 588	353 686 984	93,2%	49 488 448	244 646 540	87 651	87 755	174 940	376 596	15 301
16.Разград	58 433 067	55 141 102	94,4%	11 194 646	34 188 455	3 036	70 528	36 653	111 315	2 394
17.Русе	98 365 182	93 686 662	95,2%	10 628 287	66 737 254	20 344	34 957	9 717	285 157	
18.Силистра	61 220 714	58 486 407	95,5%	16 808 549	30 787 171	6 291	11 192	67 408	107 685	
19.Сливен	86 809 544	80 818 989	93,1%	10 504 558	56 339 305	7 765	11 178	34 590	195 164	2 817
20.Смолян	76 966 347	73 331 524	95,3%	8 351 878	53 198 459	28 098	12 685	3 239	35 130	2 394
21.София-град	425 128 013	383 354 669	90,2%	64 952 083	257 759 940	6 029	3 451	113 835	941 743	9 324
22.София	127 547 442	119 657 777	93,8%	17 261 612	81 508 690	10 705	16 319	17 744	219 002	
23.Стара Загора	129 096 668	122 579 335	95,0%	13 395 839	88 393 546	36 435	21 806	7 511	95 187	2 817
24.Добрич	89 818 533	85 036 589	94,7%	10 996 821	59 287 389	15 485	21 657	42 699	416 467	933
25.Търговище	59 304 433	56 603 865	95,4%	8 225 606	38 618 907	12 938	16 840	2 957	2 772	2 817
26.Хасково	140 090 851	133 432 258	95,2%	15 203 438	96 933 711	15 058	31 142	8 591	6 668	
27.Шумен	81 666 371	76 852 226	94,1%	12 673 986	50 516 025	11 144	56 999	18 589	172 259	10 421
28.Ямбол	70 294 999	65 761 877	93,6%	7 420 160	46 826 902	17 604	16 704	36 715	137 293	4 788
29. ЦУ на НОИ	7 663 760 551	6 836 243 729	89,2%	1 009 259 559	5 039 909 421	113 634	327 822	942 933	4 895 620	59 035

Забележка: Разходите за пенсии, изплатени от Централно управление на НОИ (29 ЦУ на НОИ) включват пенсиите, изплащани по международен договор, по който Р. България е страна или по европейските регламенти за координация на системите за социална сигурност, както и разходите за пенсии по банков път в цялата страна (в сила от 1 октомври 2013 г.). Разходите за пенсии, изплатени от ТП на НОИ са разходите, изплатени чрез пощенските станции.

9.7. Разход за пенсии по териториални поделения на НОИ към 31.12.2020 г.

ТП на НОИ	I. Фонд "Пенсии"				
	Добавка за старост	Добавка по чл. 84 КСО	Добавка за чужда помощ по чл. 103 от КСО	Добавка по чл. 46 ал. 4 от отм. ЗП	ЕДС и ВЕС към пенсиите за 2020 г., вкл. за минал период
Общо	8 908	659 127 899	71 266 906	8 467 099	583 270 254
1.Благовград	279	13 218 927	1 460 097	417 987	11 508 004
2.Бургас	221	16 021 272	1 215 184	334 360	10 974 367
3.Варна	332	18 505 018	2 022 501	20 935	13 398 009
4.Велико Търново	151	10 341 385	1 344 470	20 513	7 542 129
5.Видин	101	4 833 440	903 357	26 743	3 910 120
6.Враца	137	6 873 797	2 126 825	63 326	5 275 723
7.Габрово	115	5 376 605	1 114 552	33 733	3 607 481
8.Кърджали	142	6 473 113	938 219	154 587	6 642 621
9.Кюстендил	137	7 162 636	1 441 549	264 424	4 845 382
10.Ловеч	123	5 273 310	971 704	5 261	4 128 863
11.Монтана	109	6 057 784	1 162 975	67 033	4 617 781
12.Пазарджик	187	11 027 698	1 431 491	160 439	8 834 960
13.Перник	118	6 295 576	1 304 439	255 733	3 957 079
14.Плевен	255	12 082 476	2 761 813	14 474	9 420 043
15.Пловдив	632	30 853 595	4 709 466	249 628	22 996 432
16.Разград	59	4 662 206	643 696	17 183	4 210 931
17.Русе	159	8 778 664	933 820	21 800	6 236 503
18.Силистра	67	4 878 868	1 465 821	2 797	4 350 558
19.Сливен	98	7 228 968	711 003	100 022	5 683 521
20.Смолян	119	5 702 468	741 657	397 116	4 858 281
21.София-град	1 033	31 816 877	5 516 992	149 684	22 083 678
22.София	170	11 009 595	1 972 604	137 807	7 503 529
23.Стара Загора	228	11 659 790	1 352 609	78 388	7 535 179
24.Добрич	113	7 742 165	597 517	11 022	5 904 321
25.Търговище	86	4 886 824	545 789	19 814	4 268 515
26.Хасково	206	11 456 444	1 002 435	285 503	8 489 062
27.Шумен	87	6 471 129	1 484 159	22 927	5 414 501
28.Ямбол	93	6 235 432	714 553	91 758	4 259 875
29. ЦУ на НОИ	3 351	376 201 837	28 675 609	5 042 102	370 812 806

9.7. Разход за пенсии по териториални поделения на НОИ към 31.12.2020 г.

(Продължение)

ТП на НОИ	II."Фонд пенсии за лицата по чл. 69"							
	Разход в лв.	Процент от общия разход	Инвалидност общо заболяване	Осиг. стаж и възраст	Добавка за старост	Добавка по чл. 84 КСО	Добавка за чужда помощ по чл. 103 от КСО	Добавка по чл. 46 ал. 4 от отм. ЗП
Общо:	836 523 504	7,5%	205 228	802 499 898	270	32 349 867	1 465 311	2 930 799
1.Благоевград	3 401 891	1,9%		3 019 450		363 933	17 709	799
2.Бургас	5 334 423	2,8%		4 707 515	10	601 868	25 030	
3.Варна	10 116 785	4,3%	11 755	8 962 031	15	1 110 789	32 195	
4.Велико Търново	3 167 169	2,7%		2 805 906		343 121	18 142	
5.Видин	929 290	1,6%		889 787		31 955	7 548	
6.Враца	1 428 717	1,7%	6 835	1 298 419		100 847	22 616	
7.Габрово	756 199	1,2%		658 490		91 658	6 051	
8.Кърджали	736 033	0,8%		687 040	2	47 856	1 135	
9.Кюстендил	1 618 070	1,9%	5 924	1 496 071	5	96 537	19 533	
10.Ловеч	1 265 794	2,0%		1 078 280	3	170 940	16 571	
11.Монтана	1 294 360	1,9%	5 749	1 173 347	3	108 656	6 605	150
12.Пазарджик	1 757 602	1,3%		1 542 697	2	196 430	18 473	
13.Перник	1 455 866	1,9%		1 297 635		132 381	25 700	150
14.Плевен	4 515 282	3,1%		4 073 795	3	402 403	39 081	
15.Пловдив	15 384 893	4,1%	4 159	13 581 361	14	1 711 651	87 708	
16.Разград	586 625	1,0%		553 374		22 818	10 433	
17.Русе	1 679 925	1,7%	7 278	1 492 347		165 358	14 942	
18.Силистра	299 768	0,5%		253 337		38 386	8 045	
19.Сливен	2 155 374	2,5%	43	1 877 905	2	259 134	18 290	
20.Смолян	749 904	1,0%		674 528		68 696	6 280	400
21.София-град	31 541 178	7,4%	2 985	28 165 204	74	3 183 910	189 005	
22.София	4 189 806	3,3%		3 935 804	2	196 409	57 591	
23.Стара Загора	3 010 721	2,3%	3 306	2 659 531	4	326 026	21 854	
24.Добрич	1 731 881	1,9%		1 520 572		200 283	11 026	
25.Търговище	619 619	1,0%		550 582		66 143	2 894	
26.Хасково	3 356 479	2,4%		2 970 070	3	374 949	11 457	
27.Шумен	1 976 152	2,4%	3 566	1 760 561		191 205	20 820	
28.Ямбол	2 539 041	3,6%		2 308 847		210 609	19 585	
29. ЦУ на НОИ	728 924 657	9,5%	153 628	706 505 412	128	21 534 916	728 992	1 581

9.7. Разход за пенсии по териториални поделения на НОИ към 31.12.2020 г.

(Продължение)

ТП на НОИ	III. Фонд "Пенсии, несвързани с трудова дейност"											
	Разход в лв.	Процент от общия разход	Социални пенсии, пенсии за особени заслуги и др.	Старост - поборн. ЗП	Военна инвалидност	Народни чл. 28 ЗП	Народни чл. 30 а ЗП	Особени заслуги	Гражданска инвалидност	Старост на частни земеделски стопани	С отделен указ	Социални за инвалидност
Общо	160 295 834	1,4%	150 456 621	2 112	8 626 519	2 112	4 225	70 840	372 389	180 710	1 482	97 078 049
1.Благоевград	4 374 466	2,5%	3 766 492	1 210	241 773				3 896			2 283 544
2.Бургас	4 463 139	2,4%	4 299 724		213 681				9 232	115 941		2 562 549
3.Варна	4 595 617	1,9%	4 435 814		185 850				8 760			2 767 974
4.Велико Търново	2 723 222	2,3%	2 577 499		143 609				9 087			1 584 172
5.Видин	2 032 580	3,5%	1 866 462		47 940				1 056	2 817		1 251 722
6.Враца	2 439 697	2,9%	2 393 681		117 304				7 882			1 384 913
7.Габрово	1 195 544	2,0%	1 133 327		57 904				3 279			665 606
8.Кърджали	2 969 505	3,2%	2 691 915		140 606					4 133		1 880 164
9.Кюстендил	1 819 654	2,1%	1 725 767		73 043							1 042 028
10.Ловеч	1 664 203	2,7%	1 594 546		62 157				4 710			894 297
11.Монтана	2 014 648	2,9%	1 951 386		97 969				1 893			1 100 583
12.Пазарджик	3 920 142	3,0%	3 811 934		209 224				4 582	2 817		2 242 288
13.Перник	1 327 259	1,7%	1 258 587		73 129							758 317
14.Плевен	3 378 339	2,3%	3 275 775		146 607				9 695			1 812 464
15.Пловдив	8 240 409	2,2%	7 866 534		368 834				12 693	25 758		4 617 593
16.Разград	2 406 402	4,1%	2 353 883		94 998					2 317		1 516 763
17.Русе	2 519 109	2,6%	2 406 011		121 329				2 949			1 462 276
18.Силистра	2 220 546	3,6%	2 202 863		69 156							1 324 369
19.Сливен	3 387 948	3,9%	3 316 469		133 977	2 112			1 276	4 633		1 974 758
20.Смолян	2 065 702	2,7%	1 316 595		114 667				4 710			749 178
21.София-град	8 525 721	2,0%	7 921 930		365 896							4 935 595
22.София	2 909 724	2,3%	2 838 507		157 367				17 937	1 813		1 632 123
23.Стара Загора	3 038 784	2,4%	2 869 790		168 267			2 113	3 640	8 450		1 677 394
24.Добрич	2 669 116	3,0%	2 641 838		95 853				8 519	2 067		1 675 198
25.Търговище	1 797 477	3,0%	1 751 598		91 973							1 076 613
26.Хасково	2 814 503	2,0%	2 616 988		128 414				2 112	2 817		1 550 689
27.Шумен	2 438 527	3,0%	2 366 201		91 040				8 255			1 421 128
28.Ямбол	1 656 005	2,4%	1 561 770		84 704				3 526			887 941
29. ЦУ на НОИ	74 687 846	1,0%	69 642 735	902	4 729 248		2 112	67 200	229 332	7 147	1 482	48 345 810

9.7. Разход за пенсии по териториални поделения на НОИ към 31.12.2020 г.

(Продължение)

ТП на НОИ	III. Фонд "Пенсии, несвързани с трудова дейност"							
	Персонални	Социални за старост	Добавка за старост	Добавка по чл. 84 от КСО	Добавка за чужда помощ по чл. 103 от КСО	Добавка по чл.9 от ЗПГРРЛ	Добавка за ветерани от войните	Добавки по чл.4 от Закона за уреждане на някои трудови и осиг. права на бълг. граждани
Общо	3 612 011	6 817 381	137	14 391 646	19 297 008	8 795 080	1 037 813	6 320
1.Благоевград	105 822	163 159		207 287	759 801	585 104		22 870
2.Бургас	168 108	278 435	4	231 136	720 638	139 837		23 578
3.Варна	156 845	232 148	6	386 721	697 510	109 222		50 581
4.Велико Търново	62 851	209 824	4	187 579	380 373	123 579		22 144
5.Видин	65 208	95 383		108 157	294 179	154 382		11 736
6.Враца	121 752	133 190		186 853	441 787	36 325		9 691
7.Габрово	18 369	55 565		138 942	193 662	53 110		9 107
8.Кърджали	43 738	75 672		131 299	416 303	275 944		1 646
9.Кюстендил	46 047	55 416	2	163 772	345 459	73 239		20 648
10.Ловеч	105 321	132 017	2	137 470	258 572	54 664		14 993
11.Монтана	98 449	153 015		163 356	336 121	54 267		8 995
12.Пазарджик	182 053	238 701	5	279 341	652 923	95 580		12 628
13.Перник	42 011	39 577	3	134 444	211 106	52 905		15 767
14.Плевен	201 361	237 978	4	340 849	526 817	80 157		22 407
15.Пловдив	215 460	430 064	13	879 494	1 316 625	306 788		67 087
16.Разград	94 715	118 159	4	120 068	406 859	49 651		2 868
17.Русе	69 906	130 360	1	184 866	434 324	93 627		19 471
18.Силистра	98 906	124 949		180 727	404 756	11 948		5 735
19.Сливен	293 264	211 077		166 747	528 625	60 664		10 815
20.Смолян	22 965	27 997	2	111 509	285 567	741 858		7 249
21.София-град	188 366	353 022	13	802 823	1 250 712	461 292		142 499
22.София	103 933	119 673	6	275 005	529 414	54 498		16 719
23.Стара Загора	128 048	174 494	3	221 589	493 456	138 663		30 331
24.Добрич	108 836	224 729	8	146 450	382 245	21 516		5 762
25.Търговище	72 584	187 532	2	85 583	237 311	42 869		3 010
26.Хасково	147 842	175 092	4	190 156	419 862	191 249		6 266
27.Шумен	105 972	137 917	6	164 259	437 624	59 448		12 878
28.Ямбол	95 961	78 517		150 329	260 792	79 768		14 467
29. ЦУ на НОИ	447 318	2 223 719	45	7 914 835	5 673 585	4 592 926	445 865	6 320

9.7. Разход за пенсии по териториални поделения на НОИ към 31.12.2020 г.

(Продължение)

ТП на НОИ	IV. Фонд "Трудова злополука и професионална болест"									
	Разход в лв.	Процент от общия разход	Пенсии за тр. дейност Общо	Инвалидност трудова злополука	Инвалидност трудова злополука - ЗПСК	Инвалидност трудова злополука - СВОК	Добавка за старост	Добавка по чл. 84 КСО	Добавка за чужда помощ по чл. 103 от КСО	Добавка по чл. 46 ал. 4 от отн. ЗП
Общо	40 635 284	0,4%	40 546 188	35 109 336	299 530	144 450	48	4 324 954	663 449	4 421
1.Благоевград	732 359	0,4%	732 359	609 936	28 301	4 337		77 755	12 030	
2.Бургас	799 077	0,4%	799 077	676 103	4 739	1 056	1	96 454	20 724	
3.Варна	1 126 462	0,5%	1 126 462	930 032	5 281	12 022	1	156 948	22 178	
4.Велико Търново	389 542	0,3%	389 075	309 860	4 970	5 633		57 142	11 470	
5.Видин	222 677	0,4%	221 744	192 354	7 394			16 566	5 430	
6.Враца	471 576	0,6%	471 297	383 006	3 396		4	66 593	18 298	
7.Габрово	352 609	0,6%	348 689	284 230			1	58 034	6 424	
8.Кърджали	412 997	0,4%	412 997	340 825				64 266	7 906	
9.Кюстендил	385 861	0,5%	384 839	323 102	2 817			48 452	10 468	
10.Ловеч	335 476	0,5%	335 476	277 223	6 511	1 408		40 974	9 360	
11.Монтана	381 152	0,6%	379 535	319 129	1 056	4 225		48 640	6 485	
12.Пазарджик	707 581	0,5%	707 581	609 347	3 156	2 817	3	73 797	18 461	
13.Перник	639 943	0,8%	639 943	561 355	4 225		5	54 351	20 007	
14.Плевен	647 504	0,4%	644 471	537 848	7 394			88 449	10 780	
15.Пловдив	2 013 302	0,5%	2 013 302	1 699 601	30 936	7 041	9	221 849	53 866	
16.Разград	298 938	0,5%	298 938	265 170	7 886			23 300	2 582	
17.Русе	479 486	0,5%	476 803	376 141	14 153		2	80 566	5 941	
18.Силистра	213 993	0,3%	213 993	182 147		2 682	2	26 693	2 469	
19.Сливен	447 233	0,5%	447 233	376 964	14 341			47 285	8 643	
20.Смолян	819 217	1,1%	819 217	726 057	2 415		2	76 994	13 183	566
21.София-град	1 706 445	0,4%	1 701 899	1 461 057	3 519	9 711	3	174 064	52 446	1 099
22.София	790 135	0,6%	788 735	672 294	3 169	2 317	2	92 123	18 480	350
23.Стара Загора	467 828	0,4%	466 273	382 899	869			68 933	13 572	
24.Добрич	380 947	0,4%	380 014	322 511	7 746	3 239		40 454	6 064	
25.Търговище	283 472	0,5%	281 225	235 978	3 169			37 130	4 948	
26.Хасково	487 611	0,3%	487 611	422 846	411		4	59 836	4 514	
27.Шумен	399 466	0,5%	396 830	340 633	4 225			34 341	17 631	
28.Ямбол	338 076	0,5%	335 341	272 520	2 817	1 408		42 062	16 534	
29. ЦУ на НОИ	23 904 319	0,3%	23 845 229	21 018 168	124 634	86 554	9	2 350 903	262 555	2 406

9.7. Разход за пенсии по териториални поделения на НОИ към 31.12.2020 г.

(Продължение и край)

ТП на НОИ	IV. Фонд "Трудова злополука и професионална болест"				
	Пенсии на лицата по чл.69 от КСО	Инвалидност трудова злополука	Добавка за старост	Добавка по чл. 84 КСО	Добавка за чужда помощ по чл. 103 от КСО
Общо	Общо				
1.Благоевград					
2.Бургас					
3.Варна					
4.Велико Търново	467			467	
5.Видин	933			933	
6.Враца	279			279	
7.Габрово	3 920	2 896	2		1 022
8.Кърджали					
9.Кюстендил	1 022				1 022
10.Ловеч					
11.Монтана	1 617			1 617	
12.Пазарджик					
13.Перник					
14.Плевен	3 033			3 033	
15.Пловдив	-				
16.Разград					
17.Русе	2 683	1 722		961	
18.Силистра					
19.Сливен					
20.Смолян					
21.София-град	4 546	4 546			
22.София	1 400			1 400	
23.Стара Загора	1 555			1 555	
24.Добрич	933			933	
25.Търговище	2 247			2 247	
26.Хасково					
27.Шумен	2 636			2 636	
28.Ямбол	2 735	1 639		1 096	
29. ЦУ на НОИ	59 090	33 957		23 685	1 448

към съдържание

9.8. Средни месечни размери на изплатените пенсии по ТП на НОИ за 2020 г.

ТП на НОИ	Среден месечен размер на пенсията на един пенсионер за 2020 г. (лева)	2020 г. в % към 2019 г.
ОБЩО	437,17	114,1%
1.Благоевград	394,54	114,0%
2.Бургас	495,09	114,1%
3.Варна	464,46	114,6%
4.Велико Търново	411,67	113,7%
5.Видин	383,39	113,7%
6.Враца	427,31	114,4%
7.Габрово	416,51	113,6%
8.Кърджали	351,23	113,5%
9.Кюстендил	462,88	113,2%
10.Ловеч	391,35	113,7%
11.Монтана	387,12	113,7%
12.Пазарджик	390,59	114,3%
13.Перник	491,21	113,3%
14.Плевен	404,17	113,9%
15.Пловдив	426,49	114,2%
16.Разград	350,23	114,3%
17.Русе	412,82	114,3%
18.Силистра	355,55	114,0%
19.Сливен	411,10	113,7%
20.Смолян	425,00	113,8%
21.София-град	535,20	114,9%
22.София	449,77	114,5%
23.Стара Загора	465,25	114,2%
24.Добрич	389,66	113,7%
25.Търговище	360,57	113,7%
26.Хасково	427,06	113,2%
27.Шумен	380,90	113,7%
28.Ямбол	424,96	113,5%
29. Турция и ЕРМД	276,05	113,3%

Забележка: Средните размери са изчислени от разхода за пенсии, като е включен разхода за всички добавки към пенсиите, вкл. великденска добавка и добавките от 50 лв. за всеки от месеците от август до декември 2020 г., както и разходите за пенсии, изплащани по банков път, разпределени по ТП на НОИ.

9.9. Брой на добавките към пенсиите към 31.12.2020 г.,
разпределени по ТП на НОИ и по вид на добавките

ТП на НОИ	Добавка за чужда помощ	Добавка за ветерани	Добавки за старост (ЗП)	Добавки по чл.46 ал.4(ЗП)	Добавки по чл.84 ОТ КСО по вид на I пенсия	Добавки по чл.9 ЗПГРРЛ
Общо:	71 358	531	4 249	20 529	716 503	7 731
1.Благоевград	2 226	17	156	2 290	26 955	949
2.Бургас	2 320	20	173	1 715	33 504	249
3.Варна	3 292	34	214	116	38 426	146
4.Велико Търново	2 214	19	118	122	25 663	188
5.Видин	1 225	10	61	198	11 899	353
6.Враца	3 370	8	98	488	20 866	68
7.Габрово	1 873	6	98	189	15 645	80
8.Кърджали	1 413	1	89	894	15 174	587
9.Кюстендил	1 959	20	88	2 084	16 201	117
10.Ловеч	1 571	17	103	44	16 571	96
11.Монтана	1 802	5	81	361	17 274	97
12.Пазарджик	2 407	7	118	861	25 879	150
13.Перник	1 930	14	89	1 572	14 697	84
14.Плевен	3 844	14	173	118	31 293	104
15.Пловдив	7 274	44	417	1 271	68 798	421
16.Разград	1 228	2	43	90	12 959	106
17.Русе	1 707	19	132	168	24 446	141
18.Силистра	2 392	4	44	36	14 762	47
19.Сливен	1 460	8	66	649	18 436	104
20.Смолян	1 001	6	60	2 385	11 570	1 222
21.София-град	12 100	173	1 099	1 054	103 189	1 168
22.София	2 962	12	112	782	26 409	86
23.Стара Загора	2 586	29	169	506	34 262	298
24.Добрич	1 131	4	86	75	18 116	50
25.Търговище	826	5	60	89	11 168	142
26.Хасково	1 564	11	159	1 553	24 011	312
27.Шумен	2 388	10	78	121	18 517	104
28.Ямбол	1 126	10	64	415	14 398	131
29. Турция	50			272	3 978	98
31. ЕРМД	117	2	1	11	1 437	33

Забележка:

- От 1.VII.2020 г. добавката за чужда помощ се изплаща в размер 106,22 лв.
- От 1.VII.2020 г. добавката за ветераните и войните по чл.5 от ЗВВ се изплаща в размер 141,63 лв.
- От 1.VII.2020 г. добавката за инвалидите от войните по указ 1611 се изплаща в размер 70,82 лв.
- От 1.VII.1999 г. на пенсионерите по чл. 46 ал. 4 от отменения ЗП се изплаща добавка в размер 33,30 лв.
- От 1.I.2000 г. добавки по чл.46 ал. 4 от отменения ЗП вече не се отпускат.
- От 1.VII.1995 г. на пенсионерите навършили 75 годишна възраст се изплаща добавка в размер на 0,15 лв.
- От 1.VII.1995 г. на пенсионерите навършили 80 годишна възраст се изплаща добавка в размер на 0,23 лв.
- От 1.I.2000 г. добавки за старост от отменения ЗП вече не се отпускат.
- От 1.IX.2011 г. на пенсионерите, които са вдовици/вдовци се изплаща добавка към пенсията в размер на 26,5 % от пенсията на починалия съпруг.
- От 17.II.2004 г. се отпускат добавки по чл.9 от ЗПГРРЛ. От 1. I. 2020 г. добавките по чл. 9 от ЗПГРРЛ са изчислени от средния размер на пенсията за осигурителен стаж и възраст за 2019 г. без коледна и великденска добавка, който е 419,41 лв.

9.10. Брой на пенсионерите, на които е отпусната чужда помощ, разпределени по ТП на НОИ за периода 1.01.2020 - 31.12.2020 г.

ТП на НОИ	ОБЩО			I. ФОНД "П Е Н С И И"			II. ФОНД "ПЕНСИИ ЗА ЛИЦАТА ПО ЧЛ. 69"			III. ФОНД "ПЕНСИИ, НЕСВЪРЗАНИ С ТРУДОВА ДЕЙНОСТ"			IV. ФОНД "ТРУДОВА ЗЛОПОЛУКА И ПРОФЕСИОНАЛНА БОЛЕСТ"		
	общо	лични	наследствени	общо	лични	наследствени	общо	лични	наследствени	общо	лични	наследствени	общо	лични	наследствени
ОБЩО:	8 590	8 514	76	7 465	7 394	71	169	165	4	934	934		22	21	1
1.Благоевград	252	251	1	213	212	1	5	5		32	32		2	2	
2.Бургас	264	259	5	218	213	5	6	6		39	39		1	1	
3.Варна	318	315	3	257	254	3	5	5		55	55		1	1	
4.Велико Търново	324	322	2	281	279	2	7	7		35	35		1	1	
5.Видин	216	215	1	196	195	1	2	2		18	18				
6.Враца	453	451	2	395	393	2	6	6		50	50		2	2	
7.Габрово	275	274	1	244	243	1	3	3		27	27		1	1	
8.Кърджали	298	297	1	246	245	1				52	52				
9.Кюстендил	311	299	12	284	272	12	3	3		23	23		1	1	
10.Ловеч	266	266		238	238		5	5		22	22		1	1	
11.Монтана	275	274	1	241	240	1	5	5		29	29				
12.Пазарджик	272	268	4	236	232	4	6	6		30	30				
13.Перник	183	178	5	164	159	5	5	5		14	14				
14.Плевен	696	690	6	640	635	5	15	14	1	39	39		2	2	
15.Пловдив	670	666	4	583	579	4	12	12		74	74		1	1	
16.Разград	158	156	2	134	132	2	2	2		21	21		1	1	
17.Русе	176	175	1	153	152	1	3	3		20	20				
18.Силистра	268	268		228	228		1	1		39	39				
19.Сливен	192	188	4	163	159	4	6	6		23	23				
20.Смолян	91	87	4	86	82	4				5	5				
21.София-град	957	949	8	795	790	5	34	31	3	127	127		1	1	
22.София	371	371		333	333		10	10		26	26		2	2	
23.Стара Загора	323	322	1	289	288	1	6	6		27	27		1	1	
24.Добрич	123	123		100	100		2	2		20	20		1	1	
25.Търговище	145	144	1	129	128	1	1	1		14	14		1	1	
26.Хасково	205	202	3	174	171	3	6	6		25	25				
27.Шумен	385	383	2	336	335	1	12	12		36	36		1		1
28.Ямбол	113	111	2	100	98	2	1	1		11	11		1	1	
30. Турция															
31.ЕРМД	10	10		9	9					1	1				

9.11. Брой и сума на пенсиите, изплащани по банков път и
 ТП на НОИ към 31.12.2020 г.
 (Общо)

ТП на НОИ	О Б Щ О	СУМА (лева)
О Б Щ О	1 353 294	628 587 847
1.Благоевград	42 475	18 206 636
2.Бургас	68 807	37 060 502
3.Варна	73 289	36 299 000
4.Велико Търново	46 866	20 302 677
5.Видин	18 441	7 471 250
6.Враца	39 428	17 783 191
7.Габрово	28 652	12 148 695
8.Кърджали	34 742	12 124 411
9.Кюстендил	28 257	13 965 476
10.Ловеч	29 397	12 018 275
11.Монтана	27 092	11 038 428
12.Пазарджик	42 128	17 615 463
13.Перник	28 160	14 287 639
14.Плевен	51 065	21 839 177
15.Пловдив	106 884	48 564 490
16.Разград	24 358	8 827 519
17.Русе	46 652	19 947 702
18.Силистра	23 596	8 760 793
19.Сливен	32 119	14 158 852
20.Смолян	19 903	9 318 767
21.София-град	256 474	142 630 973
22.София	43 357	20 889 746
23.Стара Загора	70 654	34 263 080
24.Добрич	30 740	12 553 805
25.Търговище	18 430	7 143 641
26.Хасково	42 996	19 462 289
27.Шумен	34 128	13 393 773
28.Ямбол	23 435	10 563 305
30. Турция	14 146	4 076 852
31.ЕРМД	6 623	1 871 439

9.11. Брой и сума на пенсиите, изплащани по банков път и
 ТП на НОИ към 31.12.2020 г.
 (Фонд "Пенсии")

(Продължение)

ТП на НОИ	О Б Щ О - брой	СУМА (лева)
О Б Щ О	1 243 421	560 977 578
1.Благоевград	39 492	16 512 444
2.Бургас	63 015	33 272 089
3.Варна	66 983	32 284 207
4.Велико Търново	42 854	17 981 423
5.Видин	17 241	6 814 778
6.Враца	36 527	16 402 061
7.Габрово	27 310	11 468 529
8.Кърджали	32 758	11 266 948
9.Кюстендил	26 442	12 915 191
10.Ловеч	26 985	10 690 744
11.Монтана	25 249	10 067 165
12.Пазарджик	39 431	16 307 497
13.Перник	26 608	13 365 661
14.Плевен	46 298	19 028 867
15.Пловдив	97 218	42 583 386
16.Разград	22 802	8 174 470
17.Русе	43 760	18 422 184
18.Силистра	22 072	8 118 909
19.Сливен	28 658	12 084 011
20.Смолян	18 722	8 612 046
21.София-град	230 740	123 052 813
22.София	39 517	18 565 617
23.Стара Загора	65 393	31 093 777
24.Добрич	28 296	11 249 115
25.Търговище	17 078	6 483 215
26.Хасково	39 360	17 432 715
27.Шумен	31 405	11 946 559
28.Ямбол	20 800	8 933 107
30. Турция	13 893	4 023 840
31.ЕРМД	6 514	1 824 209

9.11. Брой и сума на пенсиите, изплащани по банков път и
 ТП на НОИ към 31.12.2020 г.
 (Фонд "Пенсии за лицата по чл. 69")

(Продължение)

ТП на НОИ	О Б Щ О - брой	СУМА (лева)
О Б Щ О	77 406	60 730 233
1.Благоевград	1 983	1 481 073
2.Бургас	4 551	3 519 393
3.Варна	4 599	3 652 499
4.Велико Търново	2 767	2 060 307
5.Видин	763	569 907
6.Враца	1 434	1 071 602
7.Габрово	729	547 425
8.Кърджали	811	623 412
9.Кюстендил	1 253	925 721
10.Ловеч	1 494	1 140 275
11.Монтана	1 138	820 063
12.Пазарджик	1 396	1 034 909
13.Перник	1 031	788 725
14.Плевен	3 359	2 511 550
15.Пловдив	7 078	5 420 591
16.Разград	595	458 605
17.Русе	1 702	1 275 961
18.Силистра	578	445 283
19.Сливен	2 670	1 907 684
20.Смолян	817	610 981
21.София-град	21 244	18 636 111
22.София	2 919	2 111 794
23.Стара Загора	3 898	2 870 541
24.Добрич	1 592	1 135 489
25.Търговище	702	533 369
26.Хасково	2 508	1 798 541
27.Шумен	1 568	1 211 788
28.Ямбол	2 149	1 526 080
30. Турция	1	295
31.ЕРМД	77	40 257

9.11. Брой и сума на пенсиите, изплащани по банков път и
 ТП на НОИ към 31.12.2020 г.
 (Фонд "Пенсии, несвързани с трудова дейност")

(Продължение)

ТП на НОИ	О Б Щ О	СУМА (лева)
О Б Щ О	28 383	5 440 318
1.Благоевград	882	175 512
2.Бургас	1 072	208 461
3.Варна	1 482	279 062
4.Велико Търново	1 105	213 726
5.Видин	393	71 791
6.Враца	1 332	261 664
7.Габрово	514	99 428
8.Кърджали	1 060	198 388
9.Кюстендил	480	91 015
10.Ловеч	817	152 864
11.Монтана	610	118 167
12.Пазарджик	1 138	215 976
13.Перник	386	76 387
14.Плевен	1 231	237 236
15.Пловдив	2 268	445 706
16.Разград	860	160 689
17.Русе	1 038	196 272
18.Силистра	881	173 363
19.Сливен	681	129 180
20.Смолян	248	53 533
21.София-град	4 069	770 109
22.София	757	152 527
23.Стара Загора	1 154	221 995
24.Добрич	755	139 747
25.Търговище	593	108 064
26.Хасково	997	188 352
27.Шумен	1 018	191 621
28.Ямбол	422	81 523
30. Турция	114	22 761
31.ЕРМД	26	5 198

9.11. Брой и сума на пенсиите, изплащани по банков път и
 ТП на НОИ към 31.12.2020 г.
 (Фонд "Трудова злополука и професионална болест")

(Продължение и край)

ТП на НОИ	О Б Щ О	СУМА (лева)
О Б Щ О	4 084	1 439 718
1.Благоевград	118	37 607
2.Бургас	169	60 558
3.Варна	225	83 233
4.Велико Търново	140	47 221
5.Видин	44	14 773
6.Враца	135	47 864
7.Габрово	99	33 313
8.Кърджали	113	35 663
9.Кюстендил	82	33 549
10.Ловеч	101	34 392
11.Монтана	95	33 033
12.Пазарджик	163	57 082
13.Перник	135	56 866
14.Плевен	177	61 524
15.Пловдив	320	114 808
16.Разград	101	33 755
17.Русе	152	53 284
18.Силистра	65	23 237
19.Сливен	110	37 976
20.Смолян	116	42 207
21.София-град	421	171 941
22.София	164	59 809
23.Стара Загора	209	76 767
24.Добрич	97	29 454
25.Търговище	57	18 992
26.Хасково	131	42 681
27.Шумен	137	43 805
28.Ямбол	64	22 594
30. Турция	138	29 956
31.ЕРМД	6	1 775

9.12. Брой на пенсиите със запори по
 ТП на НОИ към 31.12.2020 г.
 (Общо)

ТП на НОИ	О Б Щ О	СУМА (лева)
О Б Щ О	3 603	566 426
1.Благоевград	70	10 945
2.Бургас	189	35 856
3.Варна	227	33 617
4.Велико Търново	88	11 861
5.Видин	39	5 061
6.Враца	87	11 648
7.Габрово	53	9 516
8.Кърджали	36	6 729
9.Кюстендил	138	20 531
10.Ловеч	47	6 382
11.Монтана	50	6 394
12.Пазарджик	65	10 559
13.Перник	270	40 565
14.Плевен	96	12 041
15.Пловдив	217	34 625
16.Разград	29	3 597
17.Русе	55	8 246
18.Силистра	25	3 204
19.Сливен	67	10 101
20.Смолян	49	9 301
21.София-град	1 145	191 270
22.София	132	20 143
23.Стара Загора	169	29 755
24.Добрич	25	3 294
25.Търговище	28	3 028
26.Хасково	113	16 215
27.Шумен	33	3 966
28.Ямбол	42	5 163
30. Турция	3	118
31.ЕРМД	16	2 696

9.12. Брой на пенсиите със запори по
 ТП на НОИ към 31.12.2020 г.
 (Фонд "Пенсии")

(Продължение)

ТП на НОИ	О Б Щ О	СУМА (лева)
О Б Щ О	2 935	463 664
1.Благоевград	60	9 554
2.Бургас	163	31 880
3.Варна	187	27 451
4.Велико Търново	65	7 895
5.Видин	32	4 406
6.Враца	64	9 688
7.Габрово	48	8 705
8.Кърджали	34	6 163
9.Кюстендил	122	18 680
10.Ловеч	34	5 081
11.Монтана	35	4 300
12.Пазарджик	49	7 684
13.Перник	250	37 022
14.Плевен	64	7 859
15.Пловдив	170	27 099
16.Разград	20	2 481
17.Русе	43	5 699
18.Силистра	19	2 210
19.Сливен	46	6 944
20.Смолян	41	7 750
21.София-град	933	154 549
22.София	104	16 264
23.Стара Загора	138	25 921
24.Добрич	21	2 844
25.Търговище	20	2 118
26.Хасково	105	14 897
27.Шумен	20	2 246
28.Ямбол	31	4 082
30. Турция	3	118
31.ЕРМД	14	2 075

9.12. Брой на пенсиите със запори по
 ТП на НОИ към 31.12.2020 г.
 (Фонд "Пенсии за лицата по чл. 69")

(Продължение)

ТП на НОИ	О Б Щ О	СУМА (лева)
О Б Щ О	570	93 785
1.Благоевград	7	875
2.Бургас	22	3 685
3.Варна	33	5 411
4.Велико Търново	19	3 801
5.Видин	7	655
6.Враца	14	1 249
7.Габрово	5	811
8.Кърджали	2	566
9.Кюстендил	14	1 554
10.Ловеч	9	926
11.Монтана	12	2 000
12.Пазарджик	14	2 715
13.Перник	15	2 677
14.Плевен	21	2 935
15.Пловдив	40	6 875
16.Разград	5	751
17.Русе	7	1 918
18.Силистра	3	635
19.Сливен	19	3 037
20.Смолян	7	1 536
21.София-град	201	36 161
22.София	25	3 625
23.Стара Загора	28	3 628
24.Добрич	4	451
25.Търговище	7	886
26.Хасково	8	1 319
27.Шумен	9	1 403
28.Ямбол	11	1 081
30. Турция		
31.ЕРМД	2	621

9.12. Брой на пенсиите със запори по
 ТП на НОИ към 31.12.2020 г.
 (Фонд "Пенсии, несвързани с трудова дейност")

(Продължение)

ТП на НОИ	О Б Щ О	СУМА (лева)
О Б Щ О	81	7 156
1.Благоевград	2	216
2.Бургас	3	230
3.Варна	5	545
4.Велико Търново	3	135
5.Видин		
6.Враца	8	670
7.Габрово		
8.Кърджали		
9.Кюстендил		
10.Ловеч	4	375
11.Монтана	1	50
12.Пазарджик	2	160
13.Перник	2	215
14.Плевен	11	1 247
15.Пловдив	7	651
16.Разград	4	365
17.Русе	4	515
18.Силистра	3	359
19.Сливен	1	90
20.Смолян	1	15
21.София-град	9	515
22.София	3	255
23.Стара Загора	3	206
24.Добрич		
25.Търговище	1	24
26.Хасково		
27.Шумен	4	318
28.Ямбол		
30. Турция		
31.ЕРМД		

9.12. Брой на пенсиите със запори по
 ТП на НОИ към 31.12.2020 г.
 (Фонд "Трудова злополука и професионална болест")

(Продължение и край)

ТП на НОИ	О Б Щ О	СУМА (лева)
О Б Щ О	17	1 822
1.Благоевград	1	300
2.Бургас	1	60
3.Варна	2	210
4.Велико Търново	1	30
5.Видин		
6.Враца	1	40
7.Габрово		
8.Кърджали		
9.Кюстендил	2	298
10.Ловеч		
11.Монтана	2	44
12.Пазарджик		
13.Перник	3	650
14.Плевен		
15.Пловдив		
16.Разград		
17.Русе	1	115
18.Силистра		
19.Сливен	1	30
20.Смолян		
21.София-град	2	45
22.София		
23.Стара Загора		
24.Добрич		
25.Търговище		
26.Хасково		
27.Шумен		
28.Ямбол		
30. Турция		
31.ЕРМД		

10. ПЕНСИИ, ИЗПЛАЩАНИ ОТ УЧИТЕЛСКИЯ
ПЕНСИОНЕН ФОНД

10.1. Брой пенсионери от Учителския пенсионен фонд
към 31.12.2020 г.

ПОКАЗАТЕЛИ	ОБЩО	МЪЖЕ	ЖЕНИ
Брой пенсионери от УПФ - ОБЩО	32 461	3 313	29 148
1. Брой пенсионери с учителски осигурителен стаж, пенсионирали се по-рано от необх. възраст за пенсиониране (по чл.69в, ал.2 от КСО)	1 792	226	1 566
1.1. среден брой месеци, недостигащ до необходимата възраст за III кат.труд	37,9	35,3	38,3
1.2. среден основен месечен размер на намалената пенсия	509,11	607,50	494,84
2. Брой пенсионери с учителски осигурителен стаж, пенсионирали се след навършване на възрастта по чл. 68, ал.1 , до изпълнение на условията за придобиване право на пенсия по чл.68, ал.1 и 3 (по чл.69в, ал. 4 от КСО)	202	5	197
2.1. среден брой месеци, недостигащи до навършване на възрастта по чл.68, ал.3 от КСО	59,9	28,2	60,7
2.2. среден основен месечен размер	431,43	649,99	425,88
3. Брой пенсионери с учителски осигурителен стаж, положен след 1.01.1997 г., с права на добавка от УПФ (по чл.69в, ал. 3 от КСО)	30 467	3 082	27 385
3.1. среден осигурит. стаж в месеци, за които има осигурителна вноска в УчПФ, след придобиване право на пенсия по чл. 69в, ал.1	57,1	50,5	57,9
3.2. среден основен месечен размер на пенсията (лв.)	496,04	542,93	490,77
3.3. среден месечен размер на добавката (лв.)	95,43	91,53	95,87
4. Брой и вид на добавките към пенсиите на учителите, пенсионирани по чл.69в, ал. 2 от КСО	220		
4.1. Добавка за чужда помощ	9		
4.2. Месечни добавки по чл.9, ал.1 ЗПГРРЛ			
4.3. Добавка по чл.84 от КСО	211		

10.2. Брой на новоотпуснатите, изменените и прекратените пенсии от УПФ (чл.69в, ал.2 и ал.4 от КСО) за периода 1.01.2020 г. - 31.12.2020 г.

Показатели	Новоотпуснати	Изменени	Прекратени
О Б Щ О	568	2 432	22
Първо тримесечие	138	414	3
Второ тримесечие	93	812	2
Трето тримесечие	147	786	7
Четвърто тримесечие	190	420	10

Забележка: Като новоотпуснати и прекратени не се отчитат пенсиите, преминали от едно ТП на НОИ в друго, а също така и променилите вида на пенсията си.

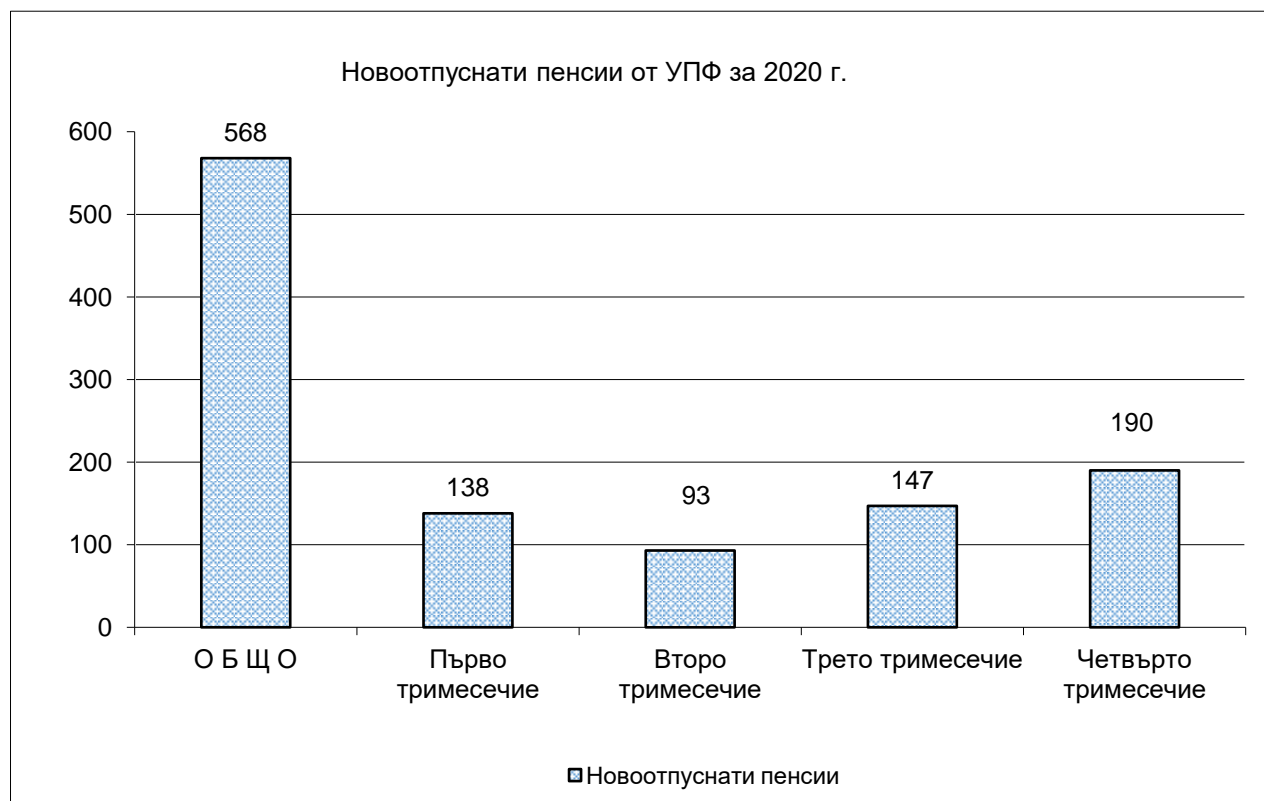

10.3. Брой на пенсионерите от УПФ (чл.69в, ал.2 и ал.4 от КСО)
по възрастови групи
към 31.12.2020 г.

ВЪЗРАСТОВИ ГРУПИ	БРОЙ
ОБЩО (МЪЖЕ И ЖЕНИ)	1 994
до 44 г.	
от 45 г. до 49 г.	
от 50 г. до 54 г.	
от 55 г. до 59 г.	506
от 60 г. до 64 г.	1 376
от 65 г. до 69 г.	112
от 70 г. до 74 г.	
от 75 г. до 79 г.	
над 80 г. и повече	
МЪЖЕ - всичко	231
до 44 г.	
от 45 г. до 49 г.	
от 50 г. до 54 г.	
от 55 г. до 59 г.	
от 60 г. до 64 г.	227
от 65 г. до 69 г.	4
от 70 г. до 74 г.	
от 75 г. до 79 г.	
над 80 г. и повече	
ЖЕНИ - всичко	1 763
до 44 г.	
от 45 г. до 49 г.	
от 50 г. до 54 г.	
от 55 г. до 59 г.	506
от 60 г. до 64 г.	1 149
от 65 г. до 69 г.	108
от 70 г. до 74 г.	
от 75 г. до 79 г.	
над 80 г. и повече	

10.4. Брой на пенсионерите от УПФ (чл.69в, ал.2 и ал.4 от КСО)
 по възрастови групи
 за периода 1.01.2020 г. - 31.12.2020 г.
 (новоотпуснати)

ВЪЗРАСТОВИ ГРУПИ	БРОЙ
ОБЩО (МЪЖЕ И ЖЕНИ)	568
до 44 г.	
от 45 г. до 49 г.	
от 50 г. до 54 г.	
от 55 г. до 59 г.	358
от 60 г. до 64 г.	205
от 65 г. до 69 г.	5
от 70 г. до 74 г.	
от 75 г. до 79 г.	
над 80 г. и повече	
МЪЖЕ - всичко	89
до 44 г.	
от 45 г. до 49 г.	
от 50 г. до 54 г.	
от 55 г. до 59 г.	1
от 60 г. до 64 г.	87
от 65 г. до 69 г.	1
от 70 г. до 74 г.	
от 75 г. до 79 г.	
над 80 г. и повече	
ЖЕНИ - всичко	479
до 44 г.	
от 45 г. до 49 г.	
от 50 г. до 54 г.	
от 55 г. до 59 г.	357
от 60 г. до 64 г.	118
от 65 г. до 69 г.	4
от 70 г. до 74 г.	
от 75 г. до 79 г.	
над 80 г. и повече	

*Забележка: Не се отчитат пенсиите, преминали от едно ТП на НОИ в друго, а също така и променилите вида на пенсията си.

10.5. Брой на прекратените и спрени пенсии по причини на прекратяване от УПФ за периода 1.01.2020 г. - 31.12.2020 г.

ПРИЧИНИ ЗА ПРЕКРАТЯВАНЕ	БРОЙ
О Б Щ О	833
1.Смърт	20
2.Рехабилитиране на инвалиди	
3.Напускане на страната	
4.Навършване на възраст	
5.Промяна на вида на пенсията	805
6.Наследствени пенсионери (съпруги, съпрузи, встъпили в нов брак)	
7.Постъпване на работа	
8.По предложение на директора на пенсионно осигуряване при НОИ	2
9.Преминаване в друго ТП на НОИ	6
10.Други	

10.6. Брой пенсионери с учителски осигурителен стаж,
пенсионирани се по чл. 69в, ал.2 от КСО
по месеци на 2020 г.

ПОКАЗАТЕЛИ	БРОЙ	Ср.брой месеци, недостигащи до необх. възраст по чл.68, ал.1	Среден размер на намалената пенсия лева
към 31 януари 2020 г.			
всичко	1 950	38,2	457,68
мъже	233	34,9	530,30
жени	1 717	38,6	447,82
към 29 февруари 2020 г.			
всичко	1 998	38,1	463,44
мъже	237	34,9	545,39
жени	1 761	38,5	452,41
към 31 март 2020 г.			
всичко	2 026	38,1	467,68
мъже	235	35,1	553,74
жени	1 791	38,5	456,39
към 30 април 2020 г.			
всичко	1 987	38,1	471,22
мъже	234	35,0	552,93
жени	1 753	38,5	460,31
към 31 май 2020 г.			
всичко	1 916	38,1	473,89
мъже	236	34,8	549,82
жени	1 680	38,6	463,23
към 30 юни 2020 г.			
всичко	1 864	38,1	477,11
мъже	228	34,6	554,92
жени	1 636	38,6	466,26
към 31 юли 2020 г.			
всичко	1 800	38,1	511,52
мъже	215	34,7	605,74
жени	1 585	38,6	498,74
към 31 август 2020 г.			
всичко	1 804	38,2	510,18
мъже	215	35,0	610,51
жени	1 589	38,6	496,61
към 30 септември 2020 г.			
всичко	1 792	38,1	509,34
мъже	217	35,2	609,36
жени	1 575	38,5	495,55
към 31 октомври 2020 г.			
всичко	1 780	38,1	509,26
мъже	219	35,3	609,43
жени	1 561	38,5	495,20
към 30 ноември 2020 г.			
всичко	1 817	37,9	505,57
мъже	229	35,2	601,14
жени	1 588	38,3	491,79
към 31 декември 2020 г.			
всичко	1 792	37,9	509,11
мъже	227	35,3	607,50
жени	1 565	38,3	494,84

10.7. Брой пенсионери с учителски осигурителен стаж, пенсионирали се по чл. 69в, ал.4 от КСО по месеци на 2020 г.

ПОКАЗАТЕЛИ	БРОЙ	Ср.брой месеци, недостигащи до навършване на възрастта по чл.68, ал.3 от КСО	Среден размер на пенсията лева
към 31 януари 2020 г.			
всичко	197	61,3	368,33
мъже	2	31,0	386,88
жени	195	61,6	368,14
към 29 февруари 2020 г.			
всичко	200	61,1	372,50
мъже	2	31,0	386,88
жени	198	61,4	372,35
към 31 март 2020 г.			
всичко	200	60,9	379,45
мъже	3	27,0	558,14
жени	197	61,5	376,73
към 30 април 2020 г.			
всичко	199	60,6	385,40
мъже	3	27,0	558,14
жени	196	61,1	382,75
към 31 май 2020 г.			
всичко	199	60,5	386,54
мъже	3	27,0	558,14
жени	196	61,1	383,91
към 30 юни 2020 г.			
всичко	198	60,9	387,62
мъже	3	27,0	563,84
жени	195	61,5	384,91
към 31 юли 2020 г.			
всичко	196	61,3	414,43
мъже	3	27,0	601,62
жени	193	61,9	411,52
към 31 август 2020 г.			
всичко	201	60,8	417,35
мъже	5	28,2	568,38
жени	196	61,6	413,50
към 30 септември 2020 г.			
всичко	202	60,4	420,37
мъже	5	28,2	568,38
жени	197	61,2	416,61
към 31 октомври 2020 г.			
всичко	198	60,3	425,35
мъже	6	28,7	583,33
жени	192	61,3	420,41
към 30 ноември 2020 г.			
всичко	198	60,5	425,98
мъже	5	28,2	649,99
жени	193	61,3	420,18
към 31 декември 2020 г.			
всичко	202	59,9	431,43
мъже	5	28,2	649,99
жени	197	60,7	425,88

10.8. Брой пенсионери с учителски осигурителен стаж
с право на добавка от УПФ
по месеци на 2020 г.

ПОКАЗАТЕЛИ	БРОЙ	Среден осигурителен стаж в месеци, за които има осиг. вноска в УчПФ, след придобиване право на пенсия по чл.69в, ал.1	Среден основен месечен размер на пенсията лева	Среден размер на добавката за един месец лева	Среден размер на добавката лева
към 31 януари 2020 г.					
всичко	28 961	56,39	446,00	1,50	84,68
мъже	3 043	50,31	493,07	1,65	82,79
жени	25 918	57,11	440,47	1,49	84,90
към 29 февруари 2020 г.					
всичко	29 087	56,44	447,61	1,51	85,05
мъже	3 044	50,34	494,05	1,65	82,98
жени	26 043	57,15	442,18	1,49	85,29
към 31 март 2020 г.					
всичко	29 228	56,47	449,33	1,51	85,41
мъже	3 048	50,33	495,32	1,65	83,19
жени	26 180	57,19	443,97	1,50	85,67
към 30 април 2020 г.					
всичко	29 386	56,49	451,14	1,52	85,77
мъже	3 051	50,34	496,77	1,66	83,44
жени	26 335	57,20	445,85	1,50	86,04
към 31 май 2020 г.					
всичко	29 490	56,56	452,51	1,52	86,16
мъже	3 052	50,40	497,72	1,66	83,77
жени	26 438	57,27	447,29	1,51	86,44
към 30 юни 2020 г.					
всичко	29 534	56,62	453,47	1,53	86,45
мъже	3 046	50,47	498,67	1,66	84,03
жени	26 488	57,33	448,27	1,51	86,73
към 31 юли 2020 г.					
всичко	29 574	57,17	485,77	1,64	93,71
мъже	3 051	50,73	533,69	1,79	90,59
жени	26 523	57,91	480,26	1,62	94,07
към 31 август 2020 г.					
всичко	29 756	57,22	487,87	1,65	94,16
мъже	3 056	50,70	535,69	1,79	90,87
жени	26 700	57,97	482,39	1,63	94,53
към 30 септември 2020 г.					
всичко	29 883	57,20	489,29	1,65	94,37
мъже	3 054	50,62	536,54	1,79	90,85
жени	26 829	57,95	483,91	1,64	94,77
към 31 октомври 2020 г.					
всичко	30 068	57,18	491,39	1,66	94,70
мъже	3 063	50,62	538,47	1,80	91,23
жени	27 005	57,92	486,04	1,64	95,09
към 30 ноември 2020 г.					
всичко	30 282	57,17	493,80	1,66	95,11
мъже	3 073	50,56	540,44	1,81	91,40
жени	27 209	57,91	488,54	1,65	95,53
към 31 декември 2020 г.					
всичко	30 467	57,14	496,04	1,67	95,43
мъже	3 082	50,46	542,93	1,81	91,53
жени	27 385	57,89	490,77	1,66	95,87

10.9. Разпределение на броя на пенсионерите от УПФ (чл.69в, ал.2 и ал.4 от КСО)
по размер на индивидуалния коефициент, пол и
среден осигурителен стаж на пенсионерите към 31.12.2020 г.

Пореден №	ГРУПИ НА ИНДИВИДУАЛЕН КОЕФИЦИЕНТ	ОБЩО			МЪЖЕ			ЖЕНИ		
		БРОЙ	% ОБЩО	среден осигурителен стаж	БРОЙ	% МЪЖЕ	среден осигурителен стаж	БРОЙ	% ЖЕНИ	среден осигурителен стаж
1	Без индивидуален коеф. (отпуснати на минимален размер)	131	6,6%	36,7	20	8,7%	38,8	111	6,3%	36,3
2	от 0,501 до 1,000	213	10,7%	35,4				213	12,1%	35,4
3	от 1,001 до 1,200	554	27,8%	36,0	23	10,0%	39,6	531	30,1%	35,8
4	от 1,201 до 1,400	600	30,1%	36,8	79	34,2%	39,3	521	29,6%	36,5
5	от 1,401 до 1,600	370	18,6%	37,6	69	29,9%	39,4	301	17,1%	37,2
6	от 1,601 до 1,800	84	4,2%	38,6	26	11,3%	40,3	58	3,3%	37,9
7	от 1,801 до 2,000	33	1,7%	38,1	12	5,2%	40,5	21	1,2%	36,7
8	от 2,001 до 2,500	9	0,5%	38,3	2	0,9%	40,1	7	0,4%	37,8
9	от 2,501 до 3,000									
10	от 3,001 до 4,000									
	О Б Щ О	1 994	100,0%	36,7	231	100,0%	39,5	1 763	100,0%	36,3

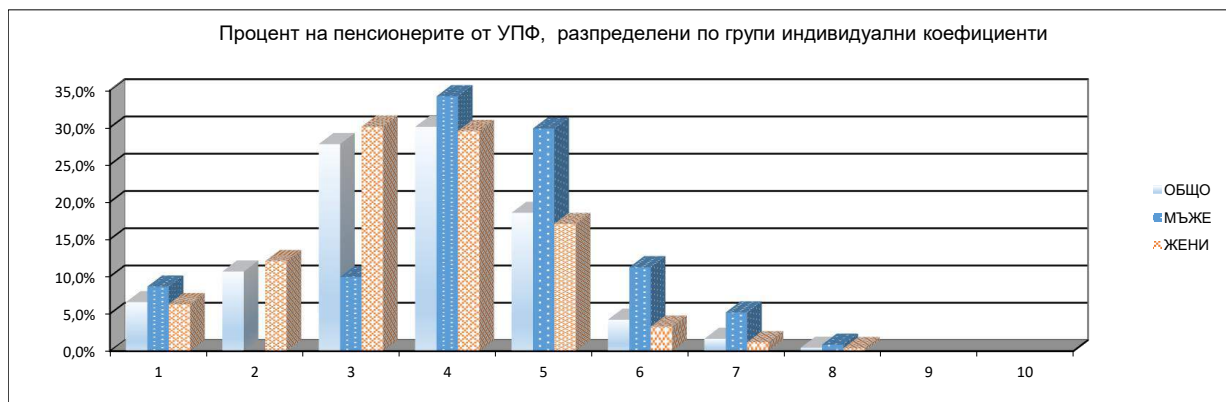

10.10. Разпределение на пенсионерите от УПФ (чл.69в, ал.2 и ал.4 от КСО) по размер на индивидуалния коефициент, групи възраст, пол, среден месечен размер на пенсията към 31.12.2020 г.*

ВЪЗРАСТ	ОБЩО			МЪЖЕ			ЖЕНИ		
	БРОЙ	Среден индивидуален коефициент	Среден месечен размер	БРОЙ	Среден индивидуален коефициент	Среден месечен размер	БРОЙ	Среден индивидуален коефициент	Среден месечен размер
до 40 г.									
40-44 г.									
45-49 г.									
50-54 г.									
55-59 г.	437	1,182	503,79				437	1,182	503,79
60-64 г.	1 315	1,301	533,71	207	1,437	643,39	1 108	1,275	513,22
65-69 г.	111	1,190	403,01	4	1,422	647,97	107	1,181	393,85
70-74 г.									
75-79 г.									
80-84 г.									
85-89 г.									
90-94 г.									
над 95 г.									
ВСИЧКО	1 863	1,267	518,90	211	1,437	643,48	1 652	1,245	502,99

* Общият брой не включва пенсионерите с пенсии отпуснати на минимален размер.

10.11. Брой на пенсионерите от УПФ, пенсионирани по чл.69в, ал.2 и ал.4 от КСО, разпределени по групи основни месечни размери на пенсиите им към 31.12.2020 г.

№	ГРУПИ ОСНОВНИ МЕСЕЧНИ РАЗМЕРИ НА ПЕНСИИТЕ	БРОЙ ПЕНСИОНЕРИ	%
	ОБЩО	1 994	100,0%
1	до 127,47 лв.		
2	от 127,48 до 187,50 лв.		
3	от 187,51 до 212,50 лв.		
4	от 212,51 до 250,00 лв.	132	6,6%
5	от 250,01 до 300,00 лв.	32	1,6%
6	от 300,01 до 350,00 лв.	65	3,3%
7	от 350,01 до 400,00 лв.	190	9,5%
8	от 400,01 до 500,00 лв.	583	29,2%
9	от 500,01 до 600,00 лв.	554	27,8%
10	от 600,01 до 700,00 лв.	313	15,7%
11	от 700,01 до 800,00 лв.	86	4,3%
12	от 800,01 до 900,00 лв.	29	1,5%
13	от 900,01 до 1000,00 лв.	10	0,5%
14	от 1000,01 до 1100,00 лв.		
15	от 1100,01 до 1200,00 лв.		
16	над 1200,00 лв.		
	до 250,00 лв. вкл.	132	6,6%

10.12. Брой на пенсионерите от УПФ, пенсионирани по чл.69в, ал.2 и ал.4 от КСО, разпределени по групи месечни размери на пенсиите им, към 31.12.2020 г.

№	ГРУПИ МЕСЕЧНИ РАЗМЕРИ НА ПЕНСИИТЕ	БРОЙ ПЕНСИОНЕРИ	%
	ОБЩО	1 994	100,0%
1	до 127,47 лв.		
2	от 127,48 до 187,50 лв.		
3	от 187,51 до 212,50 лв.		
4	от 212,51 до 250,00 лв.	126	6,3%
5	от 250,01 до 300,00 лв.	28	1,4%
6	от 300,01 до 350,00 лв.	58	2,9%
7	от 350,01 до 400,00 лв.	171	8,6%
8	от 400,01 до 500,00 лв.	557	27,9%
9	от 500,01 до 600,00 лв.	552	27,7%
10	от 600,01 до 700,00 лв.	338	17,0%
11	от 700,01 до 800,00 лв.	111	5,6%
12	от 800,01 до 900,00 лв.	36	1,8%
13	от 900,01 до 1000,00 лв.	17	0,9%
14	от 1000,01 до 1100,00 лв.		
15	от 1100,01 до 1200,00 лв.		
16	над 1200,00 лв.		
	до 250,00 лв. вкл.	126	6,3%

10.13. Брой пенсионери с учителски осигурителен стаж, пенсионирани по чл. 69в,
ал. 2 от КСО,
по ТП на НОИ към 31.12.2020 г.

ТП на НОИ	БРОЙ	Ср.брой месеци, недостигащи до необх. възраст по чл.68 , ал.1	Среден размер на намалената пенсия лева
ОБЩО	1 792	37,92	509,11
1.Благоевград	68	38,15	481,33
2.Бургас	132	39,39	558,66
3.Варна	115	37,96	509,65
4.В. Търново	57	37,37	508,33
5.Видин	24	34,58	451,05
6.Враца	59	37,47	488,53
7.Габрово	24	35,25	489,07
8.Кърджали	27	39,22	521,42
9.Кюстендил	22	37,73	468,64
10.Ловеч	38	38,82	515,22
11.Монтана	39	36,82	497,95
12.Пазарджик	65	39,23	493,19
13.Перник	21	35,76	454,56
14.Плевен	90	38,36	486,34
15.Пловдив	100	37,97	533,03
16.Разград	51	39,73	498,31
17.Русе	54	38,33	507,48
18.Силистра	53	37,79	519,27
19.Сливен	43	36,77	553,78
20.Смолян	66	37,85	465,26
21.София-град	260	37,99	521,66
22.София	52	38,87	495,06
23.Стара Загора	83	36,13	527,24
24.Добрич	51	37,80	499,65
25.Търговище	79	38,77	533,83
26.Хасково	27	38,63	449,08
27.Шумен	65	36,03	474,82
28.Ямбол	26	36,42	519,78
31.ЕРМД	1	32,00	661,03

10.14. Брой пенсионери с учителски осигурителен стаж, пенсионирали се по чл.69в, ал.4 от КСО по ТП на НОИ, към 31.12.2020 г.

ТП на НОИ	БРОЙ	Ср.брой месеци, недостигащи до навършване на възрастта по чл.68, ал.3 от КСО	Среден размер на основната пенсия лева
ОБЩО	202	59,87	431,43
1.Благоевград			
2.Бургас	8	57,25	450,69
3.Варна	18	66,61	439,17
4.В. Търново	5	67,80	376,96
5.Видин	4	71,75	367,84
6.Враца	8	52,25	434,99
7.Габрово	3	64,33	398,40
8.Кърджали	4	66,50	432,25
9.Кюстендил	5	37,40	462,56
10.Ловеч	2	76,00	344,68
11.Монтана	5	53,40	477,61
12.Пазарджик	12	55,17	477,72
13.Перник	1	65,00	454,44
14.Плевен	11	53,64	409,73
15.Пловдив	18	62,06	418,68
16.Разград			
17.Русе	8	57,63	393,17
18.Силистра	3	69,00	393,66
19.Сливен	5	55,20	402,69
20.Смолян	7	67,00	372,84
21.София-град	37	55,65	480,99
22.София	4	70,00	460,62
23.Стара Загора	6	63,83	463,71
24.Добрич	14	67,86	386,33
25.Търговище	2	49,50	259,00
26.Хасково	4	53,50	358,64
27.Шумен	5	60,20	467,45
28.Ямбол	3	64,67	395,75
31.ЕРМД			

10.15. Брой пенсионери с учителски осигурителен стаж, пенсионирали се по 69в, ал.3 от КСО по ТП на НОИ, към 31.12.2020 г.

ТП на НОИ	БРОЙ	Среден осигурит. стаж, за който има осигурителна вноска в УчПФ, след придобиване право на пенсия по чл. 69в, ал.1 - в мес.	Среден основен месечен размер на пенсията лева	Среден размер на добавката за един месец лева	Среден размер на добавка към <u>една</u> пенсия лева
ОБЩО	30 467	57,1	496,04	1,67	95,43
1.Благоевград	1 489	48,0	496,17	1,65	79,36
2.Бургас	1 899	57,3	507,70	1,69	96,84
3.Варна	1 712	61,9	502,74	1,72	106,33
4.В. Търново	1 063	54,8	487,32	1,63	89,42
5.Видин	453	52,2	445,60	1,51	78,55
6.Враца	789	53,5	466,72	1,54	82,50
7.Габрово	454	54,1	483,38	1,63	88,30
8.Кърджали	777	55,8	513,72	1,75	97,73
9.Кюстендил	638	49,4	452,51	1,52	74,99
10.Ловеч	718	52,1	470,33	1,57	81,72
11.Монтана	635	57,5	467,84	1,57	90,10
12.Пазарджик	1282	55,1	482,99	1,60	87,90
13.Перник	567	60,3	486,30	1,61	97,26
14.Плевен	1198	54,0	456,52	1,54	83,37
15.Пловдив	2 935	58,4	490,06	1,63	95,33
16.Разград	629	57,0	486,82	1,63	92,79
17.Русе	928	56,3	486,29	1,62	91,54
18.Силистра	381	56,2	499,69	1,67	93,72
19.Сливен	918	55,9	504,69	1,67	93,55
20.Смолян	495	47,1	500,10	1,66	78,01
21.София-град	3 791	71,6	555,81	1,86	133,29
22.София	1063	58,4	504,35	1,70	99,48
23.Стара Загора	1441	54,5	497,85	1,69	92,10
24.Добрич	1008	51,5	490,30	1,62	83,65
25.Търговище	516	53,5	464,41	1,55	83,11
26.Хасково	1198	51,5	466,79	1,57	80,73
27.Шумен	833	49,4	474,88	1,58	77,82
28.Ямбол	636	57,9	508,30	1,71	99,19
30.Турция	1	8,0	258,25	0,85	6,82
31. ЕРМД	20	49,8	373,59	1,28	63,45

10.16. Брой на новоотпуснатите, изменените и прекратените пенсии от УПФ (чл.69в., ал.2 и ал.4 от КСО) за периода 1.1.2020 г. - 31.12.2020г., разпределени по ТП на НОИ

ТП на НОИ	Новоотпуснати	Изменени	Прекратени
ОБЩО	675	2 432	833
1.Благоевград	26	61	29
2.Бургас	39	169	51
3.Варна	47	174	60
4.В. Търново	15	66	30
5.Видин	12	27	6
6.Враца	24	72	24
7.Габрово	11	38	11
8.Кърджали	7	41	19
9.Кюстендил	12	33	11
10.Ловеч	10	55	23
11.Монтана	15	60	23
12.Пазарджик	28	84	36
13.Перник	10	20	9
14.Плевен	34	113	37
15.Пловдив	41	121	59
16.Разград	18	75	20
17.Русе	20	89	31
18.Силистра	20	67	16
19.Сливен	14	50	17
20.Смолян	22	96	40
21.София-град	106	391	109
22.София	17	78	29
23.Стара Загора	30	135	35
24.Добрич	14	71	24
25.Търговище	24	90	21
26.Хасково	13	42	19
27.Шумен	32	77	28
28.Ямбол	13	35	14
30.Турция			
31.ЕРМД	1	2	2

Забележка: Броят на новоотпуснатите и прекратените пенсии включва преминалите от една област в друга и променилите вида на пенсията си.

10.17. Разходи за пенсии от УПФ към 31.12.2020 г.

ПОКАЗАТЕЛИ	ОТЧЕТЕНИ РАЗХОДИ лева
ОБЩО	46 637 351
1. Пенсии от УПФ по чл.69 в, ал.2 и ал.4 от КСО	13 078 910
2. Добавка по чл.69 в, ал.3 от КСО	33 548 136
3. Добавка за чужда помощ	10 305

10.18. Разходи за пенсии от УПФ по ТП на НОИ към 31.12.2020 г.

ТП на НОИ	РАЗХОДИ лева
ОБЩО	46 637 351
1.Благоевград	277 147
2.Бургас	299 655
3.Варна	417 697
4.В. Търново	193 950
5.Видин	108 421
6.Враца	132 143
7.Габрово	67 791
8.Кърджали	153 213
9.Кюстендил	84 082
10.Ловеч	120 676
11.Монтана	117 943
12.Пазарджик	206 653
13.Перник	94 085
14.Плевен	211 495
15.Пловдив	657 861
16.Разград	97 938
17.Русе	140 684
18.Силистра	67 698
19.Сливен	178 921
20.Смолян	129 671
21.София-град	650 848
22.София	190 866
23.Стара Загора	164 590
24.Добрич	183 786
25.Търговище	131 568
26.Хасково	204 132
27.Шумен	132 371
28.Ямбол	90 783
29.ЦУ на НОИ	41 130 683

Забележка: Разходите за пенсии, изплатени от Централно управление на НОИ (29 ЦУ на НОИ) включват пенсиите изплащани по международен договор, по който Р. България е страна или по европейските регламенти за координация на системите за социална сигурност, както и разходите за пенсии по банков път в цялата страна. Разходите за пенсии, изплатени от ТП на НОИ са разходите, изплатени чрез пощенските станции.

11. ПЕНСИИ, ИЗПЛАЩАНИ ПО ЕВРОПЕЙСКИ
РЕГЛАМЕНТИ И МЕЖДУНАРОДНИ ДОГОВОРИ И
СПОРАЗУМЕНИЯ

11.1. Брой пенсии и добавки по ЕРМД, на лица със стаж в други държави за 2016 - 2020 г. по страни *
(към 31.12. на съответната година)

	2016 г.				2017 г.				2018 г.				2019 г.				2020 г.			
	Общо пенсии и добавки	Пенсии	Добавки	Пенсионер и	Общо пенсии и добавки	Пенсии	Добавки	Пенсионер и	Общо пенсии и добавки	Пенсии	Добавки	Пенсионер и	Общо пенсии и добавки	Пенсии	Добавки	Пенсионер и	Общо пенсии и добавки	Пенсии	Добавки	Пенсионери
ОБЩО	36 336	33 963	2 373	33 925	40 321	37 736	2 585	37 700	44 836	41 997	2 839	41 963	49 171	46 066	3 105	46 030	53 559	50 199	3 360	50 162
Германия	7 246	6 633	613	6 626	7 665	7 017	648	7 010	8 158	7 456	702	7 449	8 642	7 916	726	7 910	9 288	8 533	755	8 527
Полша	859	776	83	773	891	809	82	807	931	846	85	844	965	869	96	867	1 001	903	98	901
Словакия	433	394	39	392	415	379	36	377	444	403	41	401	457	413	44	411	477	432	45	430
Унгария	308	280	28	280	306	280	26	280	288	258	30	258	311	280	31	280	334	303	31	303
Чехия	3 147	2 496	651	2 490	3 196	2 537	659	2 531	3 250	2 575	675	2 570	3 313	2 615	698	2 611	3 390	2 700	690	2 696
Република Северна Македония	228	197	31	197	215	185	30	185	225	196	29	196	235	206	29	206	246	217	29	217
Хърватска	35	33	2	33	31	30	1	30	30	29	1	29	31	30	1	30	29	28	1	28
Словения	83	80	3	80	94	91	3	91	116	112	4	112	129	124	5	124	152	142	10	142
Сърбия	163	146	17	145	165	147	18	147	172	156	16	155	181	166	15	165	193	175	18	174
Босна и Херцеговина	12	8	4	8	13	9	4	9	13	9	4	9	15	11	4	11	14	10	4	10
Черна гора																				
Украйна	762	733	29	733	855	818	37	818	945	905	40	905	1 047	999	48	999	1 124	1 070	54	1 070
Испания	4 210	3 998	212	3 994	4 935	4 685	250	4 681	5 807	5 510	297	5 507	6 539	6 206	333	6 202	7 249	6 850	399	6 846
Австрия	919	870	49	870	1 031	979	52	979	1 159	1 103	56	1 103	1 307	1 240	67	1 240	1 503	1 429	74	1 429
Румъния	55	52	3	52	63	60	3	60	74	69	5	69	83	79	4	79	92	88	4	88
Албания																				
Нидерландия	108	105	3	104	132	128	4	127	147	142	5	141	175	169	6	168	210	199	11	198
Белгия	188	181	7	181	235	223	12	223	299	285	14	285	364	347	17	347	443	424	19	424
Кипър	1 210	1 174	36	1 173	1 365	1 323	42	1 322	1 519	1 468	51	1 467	1 728	1 664	64	1 663	1 932	1 853	79	1 852
Естония	42	42		42	51	50	1	50	58	57	1	57	64	62	2	62	77	73	4	73
Финландия	79	77	2	77	94	91	3	91	114	110	4	110	126	119	7	119	141	132	9	132
Франция	481	461	20	460	543	519	24	518	646	617	29	616	750	719	31	718	854	815	39	814
Гърция	6 038	5 822	216	5 817	6 723	6 466	257	6 462	7 358	7 066	292	7 062	7 879	7 545	334	7 540	8 292	7 929	363	7 924
Ирландия	32	30	2	30	42	40	2	40	44	42	2	42	55	53	2	53	72	70	2	70
Италия	3 404	3 329	75	3 326	3 976	3 884	92	3 880	4 654	4 534	120	4 531	5 260	5 108	152	5 103	5 801	5 622	179	5 618
Литва	31	29	2	29	37	35	2	35	42	40	2	40	46	45	1	45	50	49	1	49
Португалия	474	444	30	444	543	507	36	507	628	589	39	589	701	653	48	653	796	746	50	745
Швеция	237	227	10	227	259	250	9	250	290	280	10	280	330	319	11	319	364	352	12	352
Великобритания	896	871	25	871	1 142	1 106	36	1 106	1 472	1 432	40	1 432	1 932	1 877	55	1 877	2 426	2 358	68	2 358
Люксембург	24	23	1	23	24	23	1	23	27	26	1	26	32	31	1	31	36	35	1	35
Дания	36	35	1	35	44	41	3	41	50	48	2	48	55	53	2	53	61	58	3	58
Латвия	55	53	2	53	60	58	2	57	72	70	2	69	74	71	3	70	85	82	3	81
Малта	23	22	1	22	32	31	1	31	44	43	1	43	48	47	1	47	58	57	1	56
Норвегия	111	106	5	106	129	123	6	123	164	154	10	154	200	191	9	191	232	223	9	223
Швейцария	153	150	3	150	171	168	3	168	206	203	3	203	233	229	4	229	269	259	10	259
Израел	550	538	12	537	634	616	18	615	716	692	24	691	771	747	24	746	812	783	29	782
Молдова	81	77	4	77	94	89	5	89	99	95	4	95	117	111	6	111	130	122	8	122
Корея	1	1		1	1	1		1	1	1		1	1	1		1	1	1		1
Исландия	2	1	1	1	3	2	1	2	6	5	1	5	7	6	1	6	7	6	1	6
Русия	3 557	3 410	147	3 407	4 009	3 838	171	3 836	4 406	4 214	192	4 212	4 757	4 542	215	4 540	5 048	4 810	238	4 808
Канада	63	59	4	59	103	98	5	98	162	157	5	157	211	203	8	203	270	261	9	261

*Броят на пенсиите включва изплащаните пенсии от дирекция "ЕРМД" в ЦУ на НОИ и тези, изплащани от ТП на НОИ.

11.2. Брой пенсии за осигурителен стаж и възраст по ЕРМД, на лица със стаж в други държави за 2016 - 2020 г. по страни*
(към 31.12. на съответната година)

	2016 г.			2017 г.			2018 г.			2019 г.			2020 г.		
	ОБЩО	лични	наследствени	ОБЩО	лични	наследствени	ОБЩО	лични	наследствени	ОБЩО	лични	наследствени	ОБЩО	лични	наследствени
ОБЩО	27 642	27 099	543	30 766	30 200	566	34 318	33 723	595	37 724	37 086	638	41 080	40 357	723
Германия	5 445	5 158	287	5 738	5 439	299	6 071	5 768	303	6 423	6 105	318	6 844	6 490	354
Полша	646	630	16	678	664	14	720	705	15	747	731	16	775	758	17
Словакия	321	305	16	310	297	13	338	323	15	350	333	17	364	346	18
Унгария	234	222	12	240	228	12	230	219	11	250	239	11	274	261	13
Чехия	2 128	2 064	64	2 147	2 082	65	2 175	2 117	58	2 182	2 122	60	2 243	2 182	61
Република Северна Македония	155	145	10	145	139	6	158	152	6	164	158	6	171	165	6
Хърватска	26	26		25	25		25	25		26	26		25	25	
Словения	63	62	1	67	66	1	80	79	1	90	89	1	105	104	1
Сърбия	111	104	7	113	107	6	120	115	5	129	124	5	135	129	6
Босна и Херцеговина	7	7		8	8		8	8		10	10		9	9	
Черна гора															
Украйна	589	581	8	668	660	8	765	754	11	857	844	13	925	910	15
Испания	2 760	2 731	29	3 271	3 239	32	3 887	3 850	37	4 439	4 395	44	4 948	4 896	52
Австрия	655	647	8	761	751	10	882	871	11	1 010	999	11	1 178	1 167	11
Румъния	43	43		50	49	1	56	55	1	63	62	1	66	65	1
Албания															
Нидерландия	90	89	1	106	106		118	116	2	134	132	2	156	154	2
Белгия	149	148	1	179	178	1	218	216	2	269	267	2	313	310	3
Кипър	919	917	2	1 041	1 037	4	1 173	1 169	4	1 323	1 318	5	1 480	1 469	11
Естония	30	30		36	36		45	45		48	48		52	52	
Финландия	55	54	1	67	66	1	84	83	1	92	91	1	101	100	1
Франция	419	419		466	465	1	549	546	3	635	631	4	720	717	3
Гърция	4 851	4 807	44	5 357	5 312	45	5 854	5 796	58	6 266	6 211	55	6 576	6 519	57
Ирландия	20	20		31	31		33	33		41	41		53	53	
Италия	2 868	2 864	4	3 352	3 345	7	3 894	3 882	12	4 396	4 380	16	4 874	4 854	20
Литва	21	21		28	28		31	31		38	38		42	41	1
Португалия	332	325	7	376	369	7	441	435	6	496	488	8	574	563	11
Швеция	175	174	1	201	199	2	231	229	2	263	260	3	290	287	3
Великобритания	717	714	3	917	910	7	1 173	1 161	12	1 529	1 516	13	1 897	1 875	22
Люксембург	16	16		17	17		20	20		23	23		28	27	1
Дания	27	27		32	32		39	39		41	41		45	45	
Латвия	47	47		50	50		58	58		61	59	2	69	67	2
Малта	17	17		23	23		33	33		37	37		42	42	
Норвегия	65	64	1	83	82	1	104	103	1	127	125	2	145	143	2
Швейцария	121	121		138	137	1	165	164	1	186	185	1	213	212	1
Израел	489	488	1	566	562	4	638	635	3	692	690	2	727	724	3
Молдова	53	52	1	63	62	1	69	68	1	83	81	2	91	89	2
Корея	1	1		1	1		1	1		1	1		1	1	
Исландия	1	1		1	1		3	3		4	4		5	5	
Русия	2 929	2 911	18	3 327	3 310	17	3 691	3 678	13	4 019	4 002	17	4 289	4 268	21
Канада	47	47		87	87		138	138		180	180		235	233	2

* Броят на пенсиите включва изплащаните пенсии от дирекция "ЕРМД" в ЦУ на НОИ и тези, изплащани от ТП на НОИ.

11.3. Брой пенсии за инвалидност поради общо заболяване по ЕРМД, на лица със стаж в други държави за 2016 - 2020 г. по страни*
(към 31.12. на съответната година)

	2016 г.			2017 г.			2018 г.			2019 г.			2020 г.		
	ОБЩО	лични	наследствени	ОБЩО	лични	наследствени	ОБЩО	лични	наследствени	ОБЩО	лични	наследствени	ОБЩО	лични	наследствени
ОБЩО	6 321	5 238	1 083	6 970	5 752	1 218	7 679	6 355	1 324	8 342	6 815	1 527	9 119	7 364	1 755
Германия	1 188	928	260	1 279	994	285	1 385	1 091	294	1 493	1 163	330	1 689	1 288	401
Полша	130	107	23	131	106	25	126	98	28	122	92	30	128	98	30
Словакия	73	45	28	69	44	25	65	39	26	63	37	26	68	41	27
Унгария	46	30	16	40	24	16	28	18	10	30	18	12	29	17	12
Чехия	368	284	84	390	300	90	400	306	94	433	330	103	457	355	102
Република Северна Македония	42	32	10	40	29	11	38	29	9	42	31	11	46	31	15
Хърватска	7	6	1	5	3	2	4	2	2	4	3	1	3	2	1
Словения	17	12	5	24	17	7	32	24	8	34	24	10	37	26	11
Сърбия	35	25	10	34	28	6	36	28	8	37	29	8	40	30	10
Босна и Херцеговина	1	1		1	1		1	1		1	1		1	1	
Черна гора															
Украйна	144	126	18	150	133	17	140	125	15	142	130	12	145	134	11
Испания	1 238	1 010	228	1 414	1 135	279	1 623	1 325	298	1 767	1 421	346	1 902	1 524	378
Австрия	215	176	39	218	180	38	221	190	31	230	193	37	251	212	39
Румъния	9	6	3	10	7	3	13	9	4	16	11	5	22	11	11
Албания															
Нидерландия	15	12	3	22	18	4	24	19	5	35	26	9	43	32	11
Белгия	32	21	11	44	30	14	67	45	22	78	58	20	111	83	28
Кипър	255	215	40	282	248	34	295	258	37	341	293	48	373	321	52
Естония	12	10	2	14	12	2	12	10	2	14	10	4	21	14	7
Финландия	22	17	5	24	18	6	26	20	6	27	20	7	31	22	9
Франция	42	30	12	53	34	19	68	46	22	84	55	29	95	62	33
Гърция	971	863	108	1 109	979	130	1 212	1 063	149	1 279	1 123	156	1 353	1 167	186
Ирландия	10	8	2	9	8	1	9	8	1	12	11	1	17	15	2
Италия	461	397	64	532	458	74	640	556	84	712	612	100	748	644	104
Литва	8	7	1	7	6	1	9	8	1	7	6	1	7	6	1
Португалия	112	99	13	131	113	18	148	127	21	157	129	28	172	139	33
Швеция	52	45	7	49	43	6	49	42	7	56	46	10	62	47	15
Великобритания	154	120	34	189	151	38	259	200	59	348	259	89	461	344	117
Люксембург	7	7		6	6		6	6		8	7	1	7	6	1
Дания	8	6	2	9	7	2	9	5	4	12	6	6	13	7	6
Латвия	6	5	1	8	7	1	12	10	2	10	8	2	13	9	4
Малта	5	4	1	8	7	1	10	8	2	10	7	3	15	10	5
Норвегия	41	33	8	40	30	10	50	38	12	64	46	18	78	56	22
Швейцария	29	25	4	30	26	4	38	29	9	43	33	10	46	33	13
Израел	49	45	4	50	46	4	54	51	3	55	51	4	56	51	5
Молдова	24	20	4	26	21	5	26	21	5	28	23	5	31	24	7
Корея															
Исландия				1		1	2	1	1	2	1	1	1		1
Русия	481	451	30	511	472	39	523	484	39	523	485	38	521	485	36
Канада	12	10	2	11	11		19	15	4	23	17	6	26	17	9

* Броят на пенсиите включва изплащаните пенсии от дирекция "ЕРМД" в ЦУ на НОИ и тези, изплащани от ТП на НОИ.

11.4. Брой пенсионери с пенсии по ЕРМД по местоживееене (чужбина и България) и по страни 2016 - 2020 г. *
(към 31.12. на съответната година)

	2016 г.			2017 г.			2018 г.			2019 г.			2020 г.		
	Пенсионери живеещи в чужбина	Пенсионери живеещи в България	Общо пенсионери	Пенсионери живеещи в чужбина	Пенсионери живеещи в България	Общо пенсионери	Пенсионери живеещи в чужбина	Пенсионери живеещи в България	Общо пенсионери	Пенсионери живеещи в чужбина	Пенсионери живеещи в България	Общо пенсионери	Пенсионери живеещи в чужбина	Пенсионери живеещи в България	Общо пенсионери
ОБЩО	11 035	22 890	33 925	11 708	25 992	37 700	12 617	29 346	41 963	13 173	32 857	46 030	13 729	36 433	50 162
Германия	3 377	3 249	6 626	3 553	3 457	7 010	3 723	3 726	7 449	3 810	4 100	7 910	3 922	4 605	8 527
Полша	257	516	773	254	553	807	278	566	844	292	575	867	319	582	901
Словакия	174	218	392	158	219	377	161	240	401	162	249	411	166	264	430
Унгария	148	132	280	143	137	280	123	135	258	133	147	280	147	156	303
Чехия	466	2 024	2 490	479	2 052	2 531	473	2 097	2 570	481	2 130	2 611	483	2 213	2 696
Република Северна Македония	112	85	197	97	88	185	102	94	196	104	102	206	113	104	217
Хърватска	16	17	33	15	15	30	15	14	29	16	14	30	17	11	28
Словения	11	69	80	10	81	91	12	100	112	18	106	124	17	125	142
Сърбия	73	72	145	70	77	147	74	81	155	80	85	165	82	92	174
Босна и Херцеговина	1	7	8	2	7	9	2	7	9	4	7	11	4	6	10
Черна гора															
Украйна	54	679	733	62	756	818	62	843	905	66	933	999	64	1 006	1 070
Испания	1 713	2 281	3 994	1 920	2 761	4 681	2 200	3 307	5 507	2 353	3 849	6 202	2 511	4 335	6 846
Австрия	800	70	870	841	138	979	888	215	1 103	949	291	1 240	994	435	1 429
Румъния	9	43	52	10	50	60	13	56	69	12	67	79	16	72	88
Албания															
Нидерландия	59	45	104	72	55	127	75	66	141	76	92	168	81	117	198
Белгия	112	69	181	130	93	223	153	132	285	170	177	347	187	237	424
Кипър	110	1 063	1 173	113	1 209	1 322	126	1 341	1 467	147	1 516	1 663	149	1 703	1 852
Естония	3	39	42	2	48	50	2	55	57	3	59	62	5	68	73
Финландия	29	48	77	36	55	91	41	69	110	40	79	119	47	85	132
Франция	262	198	460	281	237	518	332	284	616	362	356	718	390	424	814
Гърция	1 596	4 221	5 817	1 622	4 840	6 462	1 700	5 362	7 062	1 672	5 868	7 540	1 602	6 322	7 924
Ирландия	13	17	30	16	24	40	15	27	42	16	37	53	16	54	70
Италия	757	2 569	3 326	815	3 065	3 880	887	3 644	4 531	938	4 165	5 103	982	4 636	5 618
Литва	6	23	29	5	30	35	6	34	40	9	36	45	11	38	49
Португалия	47	397	444	59	448	507	67	522	589	63	590	653	72	673	745
Швеция	165	62	227	172	78	250	185	95	280	196	123	319	208	144	352
Великобритания	219	652	871	251	855	1 106	292	1 140	1 432	327	1 550	1 877	371	1 987	2 358
Люксембург	15	8	23	13	10	23	17	9	26	19	12	31	21	14	35
Дания	9	26	35	10	31	41	12	36	48	13	40	53	15	43	58
Латвия	6	47	53	5	52	57	5	64	69	5	65	70	6	75	81
Малта	4	18	22	8	23	31	7	36	43	8	39	47	9	47	56
Норвегия	46	60	106	47	76	123	50	104	154	57	134	191	58	165	223
Швейцария	92	58	150	95	73	168	104	99	203	113	116	229	119	140	259
Израел	91	446	537	110	505	615	123	568	691	131	615	746	143	639	782
Молдова	4	73	77	5	84	89	6	89	95	7	104	111	9	113	122
Корея		1	1		1	1		1	1		1	1		1	1
Исландия		1	1	1	1	2	1	4	5	1	5	6	1	5	6
Русия	133	3 274	3 407	158	3 678	3 836	188	4 024	4 212	203	4 337	4 540	224	4 584	4 808
Канада	46	13	59	68	30	98	97	60	157	117	86	203	148	113	261

* Броят на пенсионерите с пенсии по ЕРМД включва, както пенсионерите с пенсии отпуснати при прилагане на европейските регламенти и международни договори, така и пенсионери с пенсии отпуснати изцяло по българското законодателство, изплащани на посоченото основание.

11.5.Брой български пенсии и добавки, и брой пенсионери по ЕРМД, с адрес в други държави към 31.12. 2020 г. по страни*

	Общо пенсии и добавки	Общо - пенсии	Осигурителен стаж и възраст			Инвалидност поради общо заболяване			добавки	Брой пенсионери живеещи в чужбина
			ОБЩО	лични	наследствени	ОБЩО	лични	наследствени		
ОБЩО	15 361	13 761	11 018	10 470	548	2 743	1 933	810	1 600	13 729
Германия	4 177	3 925	3 114	2 805	309	811	562	249	252	3 922
Полша	342	320	262	242	20	58	39	19	22	319
Словакия	182	167	128	116	12	39	18	21	15	166
Унгария	159	147	129	119	10	18	9	9	12	147
Чехия	530	484	372	346	26	112	77	35	46	483
Република Северна Македония	123	113	89	83	6	24	10	14	10	113
Хърватска	17	17	16	16		1	1			17
Словения	17	17	14	14		3	1	2		17
Сърбия	83	82	66	58	8	16	11	5	1	82
Босна и Херцеговина	4	4	4	4						4
Черна гора										
Украйна	74	64	54	45	9	10	5	5	10	64
Испания	2 881	2 513	1 747	1 722	25	766	593	173	368	2 511
Австрия	1 151	996	809	796	13	187	154	33	155	994
Румъния	17	16	11	11		5	2	3	1	16
Албания										
Нидерландия	88	81	70	68	2	11	8	3	7	81
Белгия	211	188	145	144	1	43	32	11	23	187
Кипър	171	150	119	118	1	31	19	12	21	149
Естония	7	6	4	4		2	1	1	1	5
Финландия	51	47	39	37	2	8	6	2	4	47
Франция	420	391	365	364	1	26	15	11	29	390
Гърция	1 909	1 611	1 351	1 290	61	260	171	89	298	1 602
Ирландия	23	17	10	10		7	6	1	6	16
Италия	1 213	988	860	850	10	128	74	54	225	982
Литва	11	11	6	6		5	4	1		11
Португалия	79	73	52	52		21	15	6	6	72
Швеция	217	208	175	175		33	24	9	9	208
Великобритания	403	371	345	340	5	26	13	13	32	371
Люксембург	22	21	16	15	1	5	4	1	1	21
Дания	15	15	13	13		2		2		15
Латвия	6	6	4	4		2	1	1		6
Малта	9	9	8	8		1	1			9
Норвегия	64	58	39	38	1	19	16	3	6	58
Швейцария	125	119	107	105	2	12	9	3	6	119
Израел	154	144	138	137	1	6	4	2	10	143
Молдова	9	9	7	5	2	2	1	1		9
Корея										
Исландия	1	1				1		1		1
Русия	239	224	191	174	17	33	22	11	15	224
Канада	157	148	139	136	3	9	5	4	9	148

* Пенсияте и добавките се изплащат от дирекция "ЕРМД" в ЦУ на НОИ.

11.6.Брой български пенсии и добавки, брой пенсионери по ЕРМД, на които пенсиите се изплащат в други държави към 31.12. 2020 г. по страни*

	Общо пенсии и добавки	Общо - пенсии	Осигурителен стаж и възраст			Инвалидност поради общо заболяване			добавки	Брой пенсионери живеещи в чужбина и получаващи пенсиите си в чужбина
			ОБЩО	лични	наследствени	ОБЩО	лични	наследствени		
ОБЩО	7 394	6 821	5 332	4 987	345	1 489	981	508	573	6 812
Германия	3 181	2 999	2 384	2 201	183	615	416	199	182	2 997
Полша	226	214	168	152	16	46	29	17	12	213
Словакия	156	143	109	97	12	34	14	20	13	142
Унгария	113	105	88	78	10	17	8	9	8	105
Чехия	334	312	230	208	22	82	51	31	22	312
Република Северна Македония	109	101	78	72	6	23	10	13	8	101
Хърватска	14	14	13	13		1	1			14
Словения	14	14	11	11		3	1	2		14
Сърбия	70	69	53	45	8	16	11	5	1	69
Босна и Херцеговина	4	4	4	4						4
Черна гора										
Украйна	69	59	49	42	7	10	5	5	10	59
Испания	979	855	535	523	12	320	229	91	124	855
Австрия	474	408	316	308	8	92	72	20	66	407
Румъния	14	13	9	9		4	1	3	1	13
Албания										0
Нидерландия	37	34	31	29	2	3	2	1	3	34
Белгия	68	62	52	51	1	10	9	1	6	62
Кипър	38	34	28	28		6	5	1	4	34
Естония	5	4	3	3		1		1	1	3
Финландия	23	19	16	15	1	3	2	1	4	19
Франция	151	141	134	134		7	4	3	10	141
Гърция	502	458	387	357	30	71	33	38	44	456
Ирландия	16	11	6	6		5	4	1	5	10
Италия	187	173	147	145	2	26	18	8	14	173
Литва	7	7	4	4		3	2	1		7
Португалия	29	29	20	20		9	6	3		29
Швеция	87	82	64	64		18	13	5	5	82
Великобритания	88	82	72	69	3	10	3	7	6	82
Люксембург	16	15	12	12		3	2	1	1	15
Дания	4	4	2	2		2		2		4
Латвия	5	5	4	4		1		1		5
Малта	1	1	1	1						1
Норвегия	17	14	9	8	1	5	4	1	3	14
Швейцария	43	41	35	35		6	4	2	2	41
Израел	26	24	23	22	1	1		1	2	24
Молдова	9	9	7	5	2	2	1	1		9
Корея										
Исландия	1	1				1		1		1
Русия	230	215	184	168	16	31	21	10	15	215
Канада	47	46	44	42	2	2		2	1	46

* Пенсиите и добавките се изплащат от дирекция "Европейски регламенти и международни договори" при ЦУ на НОИ

11.7. Брой пенсионери получаващи чужди пенсии в България,
изплащани с посредничеството на НОИ за периода 2016 - 2020 г.*
(към 31.12. на съответната година)

	Брой пенсионери				
	2016 г.	2017 г.	2018 г.	2019 г.	2020 г.
ОБЩО	8 623	8 878	9 075	9 261	6 577
Германия	2 470	2 552	2 621	2 710	
Русия	5 167	5 337	5 426	5 460	5 451
Украйна	870	877	900	963	993
Молдова	116	112	128	128	133

* Пенсиите се изплащат от дирекция "Европейски регламенти и международни договори" при ЦУ на НОИ

11.8. Брой пенсии, отпуснати въз основа на споразумение между България и Турция за 2016 - 2020 г.
(към 31.12. на съответната година)

ПОКАЗАТЕЛИ	2016 г.	2017 г.	2018 г.	2019 г.	2020 г.
I. Брой пенсии и добавки - общо	20 760	20 606	19 928	19 322	18 533
1. Брой пенсии за осигурителен стаж и възраст	15 882	15 228	14 542	13 927	13 210
-лични	15 581	14 931	14 253	13 643	12 929
-наследствени	301	297	289	284	281
2. Брой пенсии за инвалидност	1 050	1 035	995	936	936
-лични	556	542	515	451	445
-наследствени	494	493	480	485	491
3. Други добавки		406	374	351	322
4. Добавки по чл.84 от КСО	3 728	3 839	3 923	4 019	3 978
5. Добавки по чл.9 от ЗПГРРЛ	100	98	94	89	87
II. Брой пенсионери - общо	16 782	16 121	15 410	14 789	14 076
III. Брой починали	867	1 001	957	939	969
IV. Брой новоотпуснати пенсии	470	348	282	415	164

Забележка: Пенсиите се отпускат по СПОРАЗУМЕНИЕ между правителството на Република България и правителството на Република Турция за изплащане на български пенсии в Р Турция от 04.11.1998 г. в сила от 01.03.1999 г., необнародвано в ДВ. Това споразумение не урежда отношенията в областта на социалното осигуряване между двете държави, а урежда само начина на изплащане на пенсии, отпуснати в България на лица, живеещи в Турция. То ще действа до влизане в сила на Спогодба за социално осигуряване между двете страни. Прилага се спрямо лица, преселили се в Турция след 01.05.1989 г., на които са отпуснати пенсии съгласно българското законодателство или са придобили право на пенсия след тази дата съгласно българското законодателство.

Видове промени	2018 г.	2019 г.	2020 г.
1. ОСНОВНИ РАЗМЕРИ НА ПЕНСИИТЕ	<p>Съгласно промените в чл. 70 от КСО, приети с разпоредбите на ЗИД на КСО (ДВ бр.61 от 11 август 2015 г.), от 2018 г. тежестта на една година осигурителен стаж нараства от първо число на всяка следваща календарна година с процент, определен по чл.100, до достигане на 1,5 на сто. Стойността на тежестта на една година осигурителен стаж се определя ежегодно със ЗБДОО, като за 2018 г. е 1,169 (чл.11 от ЗБДОО за 2018г.) или се увеличава с 3,8 %. На основание § 53 от Преходните и заключителни разпоредби на ЗИД на КСО (ДВ бр.61 от 11 август 2015 г.), от 2018 г. пенсиите не се осъвременяват по чл.100 на КСО. Пенсииите отпуснати до 31 декември на предходната година се преизчисляват от 1 юли с нова тежест за всяка година осигурителен стаж, определен по правилото на чл.100 от КСО. Пенсииите за трудова дейност, отпуснати до 31 декември 2017г., се преизчисляват с тежест 1,169 от 1 юли 2018 г.</p>	<p>Съгласно §76 от ПЗР на КСО (ДВ бр. 102 от 2018 г.) през 2019 г. пенсиите не се осъвременяват по чл. 100. Размерът към 30 юни 2019 г. на пенсиите, отпуснати с начална дата до 31 декември 2018 г. се увеличава от 1 юли 2019 г. с процент 5,7. Съгласно §7в пенсиите, отпуснати с начална дата до 31 декември 2018 г., се преизчисляват от 1 юли 2019 г. с процент 1,2 за всяка година осигурителен стаж и съответната пропорционална част от този процент за месеците осигурителен стаж. Пенсииите за трудова злополука и професионална болест, отпуснати с начална дата до 31 декември 2018 г., се преизчисляват от 1 юли 2019 г. със съответния коефициент по чл. 79, ал. 1.</p>	<p>На основание чл. 100, ал. 1 от КСО Надзорният съвет на НОИ реши пенсиите, отпуснати до 31 декември 2019 г., се осъвременяват от 1 юли 2020 г. с 6,7 на сто (Протокол № 5 / 12.05.2020 г. на НС на НОИ, т.3, решение 3).</p>
	<p>На основание чл.10 от Закона за бюджета на държавното обществено осигуряване се определя следния минимален размер на пенсията за осигурителен стаж и възраст по чл.68, ал.1 от КСО за 2018 г.:</p> <ol style="list-style-type: none"> от 1 януари до 30 юни - 200 лв.; от 1 юли до 31 декември - 207,60 лв. 	<p>На основание чл.10 от Закона за бюджета на държавното обществено осигуряване се определя следния минимален размер на пенсията за осигурителен стаж и възраст по чл.68, ал.1 от КСО за 2019 г.:</p> <ol style="list-style-type: none"> от 1 януари до 30 юни - 207,60 лв.; от 1 юли до 31 декември - 219,43 лв. 	<p>На основание чл.10 от Закона за бюджета на държавното обществено осигуряване се определя следния минимален размер на пенсията за осигурителен стаж и възраст по чл.68, ал.1 от КСО за 2020 г.:</p> <ol style="list-style-type: none"> от 1 януари до 30 юни - 219,43 лв.; от 1 юли до 31 декември - 250,00 лв.
2. КОМПЕНСАЦИИ	<p>С ПМС № 43 / 28.03.2018 г. (Обн., ДВ, бр.29 от 30.03.2018 г.) се одобрява допълнителен трансфер в размер на 49,1 млн. лв. по бюджета на ДОО за 2018 г. за еднократно изплащане на допълнителна сума към пенсиите за м. април 2018 г. Средствата са осигурени за сметка на реструктуриране на разходите и/или трансферите по централния бюджет за 2018 г. Допълнителната сума е в размер 40 лв. и се изплаща на пенсионери, на които пенсията или сборът от пенсиите заедно с добавките и компенсациите към тях за м. април 2018 г. е в размер до 321,00 лв. включително.</p>	<p>С ПМС № 50 / 21.03.2019 г. (Обн., ДВ, бр.25 от 26.03.2019 г.) се одобрява допълнителен трансфер в размер на 52,9 млн. лв. по бюджета на ДОО за 2019 г. за еднократно изплащане на допълнителна сума към пенсиите за м. април 2019 г. Средствата са осигурени за сметка на реструктуриране на разходите и/или трансферите по централния бюджет за 2019 г. Допълнителната сума е в размер 40 лв. и се изплаща на пенсионери, на които пенсията или сборът от пенсиите заедно с добавките и компенсациите към тях за м. април 2019 г. е в размер до 348,00 лв. включително.</p>	<p>С ПМС № 53 / 26.03.2020 г. (Обн., ДВ, бр.30 от 31.03.2020 г.) се одобрява допълнителен трансфер в размер на 49,8 млн. лв. по бюджета на ДОО за 2020 г. за еднократно изплащане на допълнителна сума към пенсиите за м. април 2020 г. Средствата са осигурени за сметка на реструктуриране на разходите и/или трансферите по централния бюджет за 2020 г. Допълнителната сума е в размер 40 лв. и се изплаща на пенсионери, на които пенсията или сборът от пенсиите заедно с добавките и компенсациите към тях за м. април 2020 г. е в размер до 363,00 лв. включително.</p>
	<p>С ПМС № 246 / 15.11.2018 г. е одобрен допълнителен трансфер в размер на 51,6 млн. лв. по бюджета на ДОО за 2018 г. за еднократно изплащане на допълнителна сума към пенсиите за м. декември 2018 г. Тези средства се осигуряват за сметка на реструктуриране на разходите и/или трансферите по централния бюджет за 2018 г. Съгласно чл.1 ал.2 допълнителната сума е 40 лв. и се изплаща на пенсионери, на които пенсията или сборът от пенсиите заедно с добавките и компенсациите към тях за м. декември 2018 г. е в размер до 348,00 лв. включително.</p>	<p>С ПМС № 292 / 20.11.2019 г. е одобрен допълнителен трансфер в размер на 51,0 млн. лв. по бюджета на ДОО за 2019 г. за еднократно изплащане на допълнителна сума към пенсиите за м. декември 2019 г. Тези средства се осигуряват за сметка на реструктуриране на разходите и/или трансферите по централния бюджет за 2019 г. Съгласно чл.1 ал.2 допълнителната сума е 40 лв. и се изплаща на пенсионери, на които пенсията или сборът от пенсиите заедно с добавките и компенсациите към тях за м. декември 2019 г. е в размер до 363,00 лв. включително.</p>	<p>С ПМС № 175 / 31.07.2020 г. (Обн., ДВ, бр. 69 от 04.08.2020 г.), ПМС № 226 / 20.08.2020 г. (Обн., ДВ, бр. 75 от 25.08.2020 г.), ПМС № 258 / 17.09.2020 г. (Обн., ДВр бр. 83 от 25.09.2020 г.), ПМС № 285 / 22.10.2020 г. (Обн., ДВ, бр. 92 от 27.10.2020 г.) и ПМС № 312 / 20.11.2020 г. (Обн., ДВ, бр. 100 от 24.11.2020 г.) се одобряват допълнителни трансфери в размер на 106,0 млн. лв. (месечно) по бюджета на ДОО за 2020 г. за месеците от август до декември за еднократно изплащане на допълнителна сума към пенсиите за месеците от август до декември 2020 г. Допълнителната сума е в размер 50,00 лв. и се изплаща към пенсията или сбора от пенсиите заедно с добавките и компенсациите към тях на всеки пенсионер. Допълнителната сума се изплаща над ограничението по § 6 от ПЗР на КСО.</p>

Видове промени	2018 г.	2019 г.	2020 г.
3. СОЦИАЛНА ПЕНСИЯ	На основание Постановление на Министерски съвет №106 от 22.06.2018 г. размерът на социалната пенсия за старост от 1 юли 2018 г. е 125,58 лв. месечно.	На основание Постановление на Министерски съвет №136 от 06.06.2019 г. размерът на социалната пенсия за старост от 1 юли 2019 г. е 132,74 лв. месечно.	На основание Постановление на Министерски съвет №107 от 28.05.2020 г. размерът на социалната пенсия за старост от 1 юли 2020 г. е 141,63 лв. месечно.
4. ЧУЖДА ПОМОЩ	От 1 юли 2018 г. добавката е в размер 94,19 лв.	От 1 юли 2019 г. добавката е в размер 99,56 лв.	От 1 юли 2020 г. добавката е в размер 106,22 лв.
5. ДОБАВКИ ЗА ВETERАНИ	От 1 юли 2018 г. добавката за ветераните и войните по чл.5 от ЗВВ е в размер на 125,58 лв.	От 1 юли 2019 г. добавката за ветераните и войните по чл.5 от ЗВВ е в размер на 132,74 лв.	От 1 юли 2020 г. добавката за ветераните и войните по чл.5 от ЗВВ е в размер на 141,63 лв.
	От 1 юли 2018 г. доб. за инвалидите от войните по Указ 1611 е в размер на 62,79 лв.	От 1 юли 2019 г. доб. за инвалидите от войните по Указ 1611 е в размер на 66,37 лв.	От 1 юли 2020 г. доб. за инвалидите от войните по Указ 1611 е в размер на 70,82 лв.
6. ДОБАВКИ ПО ЧЛ.84 ОТ КСО /вдовишки добавки/	Както през 2017 г.	Както през 2018 г.	Както през 2019 г.
7. ДОБАВКИ ЗА СТАРОСТ /над 75г. и над 80г./	Както през 2017 г.	Както през 2018 г.	Както през 2019 г.
8. ДОБАВКИ ЗА МИНЬОРИ	Както през 2017 г.	Както през 2018 г.	Както през 2019 г.
9. ДОБАВКИ по чл.9, ал.1 от ЗПГРРЛ	Месечната добавка по чл. 9 от Закона за политическа и гражданска реабилитация на репресираните лица /ЗПГРРЛ/ се определя в процент от средната пенсия за осигурителен стаж и възраст за предходната календарна година и се преизчислява ежегодно от 1 януари. В тази връзка със заповед № 1016-40-86 от 26.01.2018 г. Управителят на НОИ определи средна пенсия за осигурителен стаж и възраст за 2017 г. в размер на 376,06 лв.	Месечната добавка по чл. 9 от Закона за политическа и гражданска реабилитация на репресираните лица /ЗПГРРЛ/ се определя в процент от средната пенсия за осигурителен стаж и възраст за предходната календарна година и се преизчислява ежегодно от 1 януари. В тази връзка със заповед № 1016-40-154 от 01.02.2019 г. Управителят на НОИ определи средна пенсия за осигурителен стаж и възраст за 2018 г. в размер на 395,47 лв.	Месечната добавка по чл.9 от Закона за политическа и гражданска реабилитация на репресираните лица /ЗПГРРЛ/ се определя в процент от средната пенсия за осигурителен стаж и възраст за предходната календарна година и се преизчислява ежегодно от 1 януари. В тази връзка със заповед № 1016-40-145 от 12.02.2020 г. Управителят на НОИ определи средна пенсия за осигурителен стаж и възраст за 2019 г. в размер на 419,41 лв.
10. МИНИМАЛНА РАБОТНА	с ПМС 316 / 20.12.2017 г. за 2018 г. размерът ѝ е 510 лв.	с ПМС 320 / 20.12.2018 г. за 2019 г. размерът ѝ е 560 лв.	с ПМС 350 / 19.12.2019 г. за 2020 г. размерът ѝ е 610 лв.

Схема за пенсиониране
"първи стълб"

Приложение 2

години	възраст						стаж						точки			
	I-ва категория труд		II -ра категория труд		III-та категория труд		I-ва категория труд		II -ра категория труд		III-та категория труд		I-ва и II -ра категория труд		III-та категория труд	
	мъже	жени	мъже	жени	мъже	жени	мъже	жени	мъже	жени	мъже	жени	мъже	жени	мъже	жени
2000	52	47	57	52	60 г. и 6 м.	55 г. и 6 м.	10 г.	10 г.	15 г.	15 г.			98	88	98	88
2001	52	47	57	52	61	56	10 г.	10 г.	15 г.	15 г.			99	89	99	89
2002	52	47	57	52	61 г. и 6 м.	56 г. и 6 м.	10 г.	10 г.	15 г.	15 г.			100	90	100	90
2003	52	47	57	52	62	57	10 г.	10 г.	15 г.	15 г.			100	90	100	90
2004	52	47	57	52	62 г. и 6 м.	57 г. и 6 м.	10 г.	10 г.	15 г.	15 г.			100	90	100	90
2005	52	47	57	52	63	58	10 г.	10 г.	15 г.	15 г.			100	91	100	91
2006	52	47	57	52	63	58 г. и 6 м.	10 г.	10 г.	15 г.	15 г.			100	92	100	92
2007	52	47	57	52	63	59	10 г.	10 г.	15 г.	15 г.			100	93	100	93
2008	52	47	57	52	63	59 г. и 6 м.	10 г.	10 г.	15 г.	15 г.			100	94	100	94
2009	52	47	57	52	63	60	10 г.	10 г.	15 г.	15 г.			100	94	100	94
2010	52	47	57	52	63	60	10 г.	10 г.	15 г.	15 г.			100	94	100	94
2011	52	47	57	52	63	60	10 г.	10 г.	15 г.	15 г.	37 г.	34 г.	100	94	-	-
2012	52 г. и 4 м.	47 г. и 4 м.	57 г. и 4 м.	52 г. и 4 м.	63 г. и 4 м.	60 г. и 4 м.	10 г.	10 г.	15 г.	15 г.	37 г. и 4 м.	34 г. и 4 м.	100	94	-	-
2013	52 г. и 8 м.	47 г. и 8 м.	57 г. и 8 м.	52 г. и 8 м.	63 г. и 8 м.	60 г. и 8 м.	10 г.	10 г.	15 г.	15 г.	37 г. и 8 м.	34 г. и 8 м.	100	94	-	-
2014	52 г. и 8 м.	47 г. и 8 м.	57 г. и 8 м.	52 г. и 8 м.	63 г. и 8 м.	60 г. и 8 м.	10 г.	10 г.	15 г.	15 г.	37 г. и 8 м.	34 г. и 8 м.	100	94	-	-
2015	52 г. и 8 м.	47 г. и 8 м.	57 г. и 8 м.	52 г. и 8 м.	63 г. и 8 м.	60 г. и 8 м.	10 г.	10 г.	15 г.	15 г.	38 г.	35 г.	100	94	-	-
2016	52 г. и 10 м.	48 г.	57 г. и 10 м.	53 г.	63 г. и 10 м.	60 г. и 10 м.	10 г.	10 г.	15 г.	15 г.	38 г. и 2 м.	35 г. и 2 м.	100	94	-	-
2017	53 г.	48 г. и 4 м.	58 г.	53 г. и 4 м.	64 г.	61 г.	10 г.	10 г.	15 г.	15 г.	38 г. и 4 м.	35 г. и 4 м.	100	94	-	-
2018	53 г. и 2 м.	48 г. и 8 м.	58 г. и 2 м.	53 г. и 8 м.	64 г. и 1 м.	61 г. и 2 м.	10 г.	10 г.	15 г.	15 г.	38 г. и 6 м.	35 г. и 6 м.	100	94	-	-
2019	53 г. и 4 м.	49 г.	58 г. и 4 м.	54 г.	64 г. и 2 м.	61 г. и 4 м.	10 г.	10 г.	15 г.	15 г.	38 г. и 8 м.	35 г. и 8 м.	100	94	-	-
2020	53 г. и 6 м.	49 г. и 4 м.	58 г. и 6 м.	54 г. и 4 м.	64 г. и 3 м.	61 г. и 6 м.	10 г.	10 г.	15 г.	15 г.	38 г. и 10 м.	35 г. и 10 м.	100	94	-	-

Видове пенсии

Наименования	Код на вида пенсия	Нормативен документ, въз основа на който, се отпускат пенсиите (или са били отпуснати)
I. Фонд "Пенсии"		
1.Инвалидност поради общо заболяване	" 01 "	чл. 74 от КСО (трудова дейност)
2.Пенсии за осигурителен стаж и възраст	" 02 "	чл. 68, чл.68а, 69а и чл.69б от КСО
3.Пенсии за осигурит. стаж и възраст-ЗПЗСК	" 09 "	отм. ЗПЗСК
4.Инвалидност - общо забол. - ЗПЗСК	" 11 "	отм. ЗПЗСК
5.Инвалидност-общо забол.-СВОКна ТПК	" 51 "	отм. Указ за взаимно осигуряване членовете на ТПК (СВОК на ТПК)
6.Пенсии за осигурителен стаж и възраст-СВОК на ТПК	" 52 "	отм. Указ за взаимно осигуряване членовете на ТПК (СВОК на ТПК)
7.Частни занаятчии, търговци и др.	" 53 "	отм. Указ за взаимно осигуряване членовете на ТПК (СВОК на ТПК)
II. Фонд "Пенсии за лицата по чл. 69"		
1.Инвалидност поради общо заболяване	"31 "	чл. 74 от КСО (за лицата по чл.69 от КСО)
2.Пенсии за осигурителен стаж и възраст	" 32 "	чл. 69 от КСО
III. Фонд "Пенсии, несвързани с трудова дейност"		
1.Старост/Поборнически/	" 33 "	отм. ЗП
2.Пенсии за военна инвалидност	" 34 "	чл. 85 от КСО
3.Народни по отм.чл.28	" 35 "	отм. ЗП
4.Народни по чл.30А	" 36 "	отм. ЗП
5.За особени заслуги	" 37 "	отм. чл. 91 от КСО
6.Пенсии за гражданска инвалидност	" 38 "	чл. 87 от КСО
7.Старост на частни земеделски стопани	" 42 "	отм. ЗОО/1949 г.
8.С отделен указ	" 43 "	отм. ЗП
9.Социални пенсии за инвалидност	" 44 "	отм. чл. 90 от КСО
10.Персонални пенсии	" 45 "	чл. 92 от КСО
11.Социални пенсии за старост	" 46 "	отм. чл. 89 от КСО
IV. Фонд "Трудова злополука и професионална болест"		
А. Пенсии за трудова дейност - всичко		
1.Инвалидност поради трудова злополука и професионална болест	" 00 "	чл. 78 от КСО (трудова дейност)
2.Инвалидност поради трудова злополука и професионална болест - ЗПЗСК	" 10 "	отм. ЗПЗСК
3.Инвалидност поради трудова злополука и професионална болест - СВОК на ТПК	" 50 "	отм. Указ за взаимно осигуряване членовете на ТПК (СВОК на ТПК)
Б. Пенсии за лицата по чл. 69 от КСО		
1.Инвалидност поради трудова злополука и професионална болест	" 30 "	чл. 78 от КСО (за лицата по чл.69 от КСО)
Учителски пенсионен фонд		
Пенсия по чл.69в , ал.2 и ал.4 от КСО	" 62 "	чл. 69в, ал.2 и ал.4 от КСО

НАЦИОНАЛЕН ОСИГУРИТЕЛЕН ИНСТИТУТ

ДИРЕКЦИЯ “ АНАЛИЗ, ПЛАНИРАНЕ И ПРОГНОЗИРАНЕ” ОТДЕЛ “СТАТИСТИКА, АКТЮЕРСКИ АНАЛИЗИ И ПРОГНОЗИ”

Статистическият годишник е систематизиран и съставен от отдел “Статистика, актюерски анализи и прогнози” към Дирекция “Анализ, планиране и прогнозиране” на НОИ. При разработването на справочника са използвани КСО, Социално осигуряване 2020, изд. на НОИ, годишните статистически табулограми за пенсиите, разработени от Дирекция “Информационни системи за дългосрочни и краткосрочни плащания” към НОИ, тримесечните статистически бюлетини за пенсиите, изготвени от отдел “Статистика, актюерски анализи и прогнози” към Дирекция “Анализ, планиране и прогнозиране”, данни от Националния статистически институт и др. Данните в раздела „Пенсии, изплащани по ЕРМД и споразумения” са предоставени от дирекция “Европейски регламенти и международни договори”.

Статистическият годишник има вариант и на електронен носител.

Дата на издаване: м. юли 2021 г.