

РЕПУБЛИКА БЪЛГАРИЯ
НАЦИОНАЛЕН ОСИГУРИТЕЛЕН ИНСТИТУТ



СТАТИСТИЧЕСКИ ГОДИШНИК
ПЕНСИИ
2018 г.

СОФИЯ 2019 г.

СЪДЪРЖАНИЕ

ПРЕДГОВОР	8
<u>1. ПЕНСИОНЕРИ И ПЕНСИИ ОТ ДЪРЖАВНОТО ОБЩЕСТВЕНО ОСИГУРЯВАНЕ</u>	
1.1. Население, осигурени лица, пенсии и пенсионери за периода 2014-2018 г. ...	11
1.2. Основни показатели, характеризиращи пенсионерите с лични пенсии за ОСВ, за периода 2014-2018 г.	12
1.3. Средна работна заплата, среден осигурителен доход и средна пенсия за периода 2014-2018 г.	13
<u>2. БРОЙ НА ПЕНСИИТЕ И ПЕНСИОНЕРИТЕ ОБЩО И ПО ВИДОВЕ ПЕНСИИ</u>	
2.1. Брой на пенсионерите по вид на водещата пенсия към 31.12.2018 г.	15
2.2. Брой на пенсионерите по вид и пол на водещата пенсия към 31.12.2018 г.	16
2.3. Брой на пенсионерите (общо лични и наследствени) за периода 2016-2018 г. към 31.12. на съответната година	17
2.4. Брой на пенсиите към 31.12.2018 г.	19
2.5. Брой на пенсиите по вид и пол на пенсионерите към 31.12.2018 г.	20
2.6. Брой на пенсиите за периода 2016-2018 г. (към 31.12. на съответната год.)...	21
2.7. Брой на пенсиите и на получаваните повече от една пенсия от един пенсионер към 31.12.2017 г. и към 31.12.2018 г.	23
2.8. Брой на пенсиите по видове пенсии и поредност на пенсиите към 31.12.2018г.	24
2.9. Брой на пенсионерите с новоотпуснати пенсии за периода 1.1. – 31.12. 2018 г.	25
2.10. Брой на пенсионерите с новоотпуснати лични пенсии по пол, вид и причина на отпускане за периода 1.1. – 31.12. 2018 г.	26
2.11. Брой на пенсионерите с новоотпуснати наследствени пенсии по пол, вид и причина на отпускане за периода 1.1. – 31.12. 2018 г.	27
2.12. Брой на пенсионерите с новоотпуснати пенсии по пол, вид и причина на отпускане за периода 1.1. – 31.12. 2018 г.	28
2.13. Брой на пенсионерите с новоотпуснатите пенсии (общо лични и наследствени) за периода 2016-2018 г.	29
2.14. Брой новоотпуснати лични пенсии, разпределени по вид и поредност на пенсията за периода 1.1. – 31.12. 2018 г.	30
2.15. Брой новоотпуснати наследствени пенсии, разпределени по вид и поредност на пенсията за периода 1.1. – 31.12. 2018 г.	31
2.16. Брой новоотпуснати пенсии (лични и наследствени), разпределени по вид и поредност на пенсията за периода 1.1. – 31.12. 2018 г.	32
2.17. Брой на изменените пенсии за периода 1.1. – 31.12. 2018 г.	33
2.18. Брой на изменените пенсии (общо лични и наследствени) за периода 2016 – 2018 г.	34
2.19. Брой на прекратените пенсии (включително преминалите от едно ТП на НОИ в друго и променилите вида на пенсията си) за периода 1.1. – 31.12. 2018 г.	35
2.20. Брой на прекратените пенсии за периода 1.1.2018 г. - 31.12.2018 г.	36
2.21. Брой на прекратените пенсии (общо лични и наследствени) за периода 2016-2018 г.	37
2.22. Брой на личните пенсии за осигурителен стаж и възраст, разпределени по категории труд към 31.12.2018 г.	39
2.23. Брой на пенсионерите с лични пенсии за осигурителен стаж и възраст, отпуснати при непълнен осигурителен стаж (състояние към 31 дек. на съответната година).....	40
2.24. Брой на личните пенсии за инвалидност по видове пенсии и процент намалена работоспособност към 31.12.2018 г.	41
2.25. Брой на пенсионерите в работоспособна възраст за периода 2016-2018 г. (към 30.09. на съответната година).....	42
2.26. Брой на социалните пенсии, отпуснати за старост и за инвалидност за периода 2016-2018 г. (към 31.12. на съответната година)	44
2.27. Брой на пенсиите, отпуснати на наследници, съобразно родствената връзка с наследодателя по фондове на ДОО към 31.12.2018 г.	45
2.28. Брой на пенсиите, отпуснати на наследници, съобразно родствената връзка с наследодателя за периода 2016-2018 г. (към 31.12. на съответната година)..	46
2.29. Брой на прекратените пенсии по причини на прекратяване и фондове на	

ДОО към 31.12.2018 г.	47
2.30. Брой на прекратените пенсии по причини на прекратяване за периода 2016 - 2018 г.	48
2.31. Брой на прекратените лични пенсии поради смърт по видове пенсии и фондове на ДОО през 2018 г., както и средна продължителност в години за получаване на една пенсия от мъжете, жените и общо	49
2.32. Брой на прекратените лични пенсии поради смърт по видове пенсии независимо от фондовете на ДОО и поради рехабилитиране при пенсиите за инвалидност през 2018 г., както и средна продължителност в години за получаване на една пенсия от мъжете, жените и общо	50
2.33. Брой на отпуснатите пенсии през 2018 г. с осигурителен стаж и вноски от държавния бюджет	51
2.34. Брой осигурени лица, получаващи лични пенсии за осигурителен стаж и възраст към 31.12.2017 г.	52
2.35. Брой осигурени лица, получаващи лични пенсии за осигурителен стаж и възраст към 31.12.2018 г.	56

3. БРОЙ ПЕНСИОНЕРИ ПО ВЪЗРАСТОВИ ГРУПИ, ВИДОВЕ ПЕНСИИ И ПОЛ

3.1. Брой и структура на пенсионерите с новоотпуснати лични пенсии по групи възраст и пол за периода 2010-2018 г.	61
3.2. Брой и структура на пенсионерите с новоотпуснати наследствени пенсии по групи възраст и пол за периода 2010-2018 г.	62
3.3. Брой и структура на пенсионерите с новоотпуснати пенсии по групи възраст и пол за периода 2010-2018 г.	63
3.4. Брой и структура на пенсионерите с новоотпуснати лични пенсии за ОСВ по групи възраст и пол за периода 2010-2018 г.	64
3.5. Брой и структура на пенсионерите с новоотпуснати наследствени пенсии за ОСВ по групи възраст и пол за периода 2010-2018 г.	65
3.6. Брой и структура на пенсионерите с новоотпуснати пенсии за ОСВ по групи възраст и пол за периода 2010-2018 г.	66
3.7. Брой и структура на пенсионерите с новоотпуснати лични пенсии за инвалидност поради общо заболяване по групи възраст и пол за периода 2010-2018 г.	67
3.8. Брой и структура на пенсионерите с новоотпуснати наследствени пенсии за инвалидност поради общо заболяване по групи възраст и пол за периода 2010-2018 г.	68
3.9. Брой и структура на пенсионерите с новоотпуснати пенсии за инвалидност поради общо заболяване по групи възраст и пол за периода 2010-2018 г.	69
3.10. Брой на пенсионерите с лични пенсии по възрастови групи, видове пенсии и пол към 31.12.2018 г.	70
3.11. Брой на пенсионерите с наследствени пенсии по възрастови групи, видове пенсии и пол към 31.12.2018 г.	73
3.12. Брой на пенсионерите по възрастови групи, видове пенсии и пол към 31.12.2018 г.	76
3.13. Брой и структура на пенсионерите с лични пенсии по групи възраст и пол за периода 2010-2018 г. (състояние към 31.12. на съответната година).....	79
3.14. Брой и структура на пенсионерите с наследствени пенсии по групи възраст и пол за периода 2010-2018 г. (състояние към 31.12. на съответната година).....	80
3.15. Брой и структура на пенсионерите по групи възраст и пол за периода 2010-2018 г. (състояние към 31.12. на съответната година).....	81
3.16. Брой и структура на пенсионерите с лични пенсии за ОСВ по групи възраст и пол за периода 2010-2018 г. (състояние към 31.12. на съответната година)....	82
3.17. Брой и структура на пенсионерите с наследствени пенсии за ОСВ по групи възраст и пол за периода 2010-2018 г. (състояние към 31.12. на съответната година).....	83
3.18. Брой и структура на пенсионерите с пенсии за ОСВ по групи възраст и пол за периода 2010-2018 г. (състояние към 31.12. на съответната година).....	84
3.19. Брой и структура на пенсионерите с лични пенсии за ИОЗ (чл.74 от КСО) по групи възраст и пол за периода 2010-2018 г. (състояние към 31.12. на съответната година).....	85
3.20. Брой и структура на пенсионерите с наследствени пенсии за ИОЗ (чл.74 от КСО) по групи възраст и пол за периода 2010-2018 г. (състояние към 31.12.	

на съответната година).....	86
3.21. Брой и структура на пенсионерите с пенсии за ИОЗ (чл.74 от КСО) по групи възраст и пол за периода 2010-2018 г. (състояние към 31.12. на съответната година).....	87
<u>4. СРЕДЕН ИНДИВИДУАЛЕН КОЕФИЦИЕНТ ПО ВИДОВЕ ПЕНСИИ И ПОЛ, И РАЗПРЕДЕЛЕНИЕ НА ПЕНСИОНЕРИТЕ ПО ГРУПИ РАЗМЕРИ НА ИНДИВИДУАЛНИЯ КОЕФИЦИЕНТ</u>	
4.1. Средна месечна работна заплата и средномесечен осигурителен доход за страната за изчисляване на индивидуален коефициент	89
4.2. Средномесечен и дванадесетмесечен осигурителен доход за страната за периода 2000-2018 г.	92
4.3. Среден индивидуален коефициент на пенсионерите с лични първи пенсии по видове и пол към 31.12.2018 г.	98
4.4. Среден индивидуален коефициент на пенсионерите с новоотпуснати първи пенсии по видове и пол за периода 1.1.2018 г. – 31.12.2018 г.	99
4.5. Разпределение на пенсионерите с новоотпуснати лични първи пенсии за ОСВ по размер на индивидуалния коефициент, пол и среден осигурителен стаж на пенсионерите през 2018 г.	100
4.6. Разпределение на пенсионерите с лични първи пенсии за ОСВ по размер на индивидуалния коефициент, пол и среден осигурителен стаж на пенсионерите към 31.12.2018 г.	106
4.7. Разпределение на пенсионерите с лични първи пенсии за инвалидност поради общо заболяване по размер на индивидуалния коефициент, пол и среден осигурителен стаж на пенсионерите към 31.12.2018 г.	112
4.8. Разпределение на пенсионерите с лични първи пенсии за инвалидност поради трудова злополука и професионална болест по размер на индивидуалния коефициент и пол на пенсионерите към 31.12.2018 г.	118
4.9. Разпределение на пенсионерите с лични първи пенсии за ОСВ по среден размер на индивидуалния коефициент, групи възраст, пол и среден основен месечен размер на пенсията към 31.12.2018 г.	121
4.10. Разпределение на пенсионерите с лични първи пенсии за инвалидност поради общо заболяване по среден размер на индивидуалния коефициент, групи възраст, пол и среден основен месечен размер на пенсията към 31.12.2018 г.	124
4.11. Разпределение на пенсионерите с лични първи пенсии за инвалидност поради трудова злополука и професионална болест по среден размер на индивидуалния коефициент, възраст, пол и среден основен месечен размер на пенсията към 31.12.2018 г.	127
<u>5. БРОЙ НА ПЕНСИИТЕ И ПЕНСИОНЕРИТЕ, РАЗПРЕДЕЛЕНИ ПО ГРУПИ МЕСЕЧНИ РАЗМЕРИ НА ПЕНСИИТЕ</u>	
5.1. Брой на пенсионерите, разпределени по групи основни месечни размери на пенсиите им, без тези получавани като втори и следващи, към 31.12.2018 г.	131
5.2. Брой на пенсионерите, разпределени по групи месечни размери на пенсиите им, към 31.12.2018 г.....	133
5.3. Брой на пенсионерите за ОСВ, разпределени по групи месечни размери на пенсиите им към 31.12.2018 г.	135
5.4. Брой на пенсионерите по групи месечни размери на изплащаните им пенсии за периода 2014-2018 г. към 31.12. на съответната година.	136
5.5. Брой на пенсионерите по групи месечни размери на пенсиите без добавките и възрастови групи към 31.12.2018 г.	137
5.6. Брой на пенсионерите по групи месечни размери на пенсиите без добавките, и възрастови групи и пол към 31.12.2018 г.	140
5.7. Брой на пенсиите с минимални размери към 31.12.2018 г., разпределени по вид на водещата пенсия и процент на намалена работоспособност.	143
5.8. Разпределение на пенсионерите с месечен размер на първата пенсия, приравнен на минималния и сума на разликата между получавания и действителния месечен размер към 31.12.2018 г.	146
5.9. Разпределение на пенсионерите с месечен размер на първата пенсия, ограничен на максималния и сума на разликата между получавания и действителния месечен размер към 31.12.2018 г.	147

6.	<u>РАЗХОДИ ЗА ПЕНСИИ</u>	
6.1.	Разходи за пенсии към 31.12.2018 г.	149
6.2.	Разходи за пенсии по фондове към 31.12.2018 г.	150
6.3.	Разходи за пенсии по видове пенсии за периода 2014-2018 г. към 31.12. на съответната година	151
7.	<u>СРЕДНИ МЕСЕЧНИ РАЗМЕРИ НА ПЕНСИИТЕ , СРЕДЕН ОСИГУРИТЕЛЕН СТАЖ И СРЕДНИ ВЪЗРАСТИ НА ПЕНСИОНЕРИТЕ</u>	
7.1.	Среден брой пенсионери и среден размер пенсия на един пенсионер за 2018г.	155
7.2.	Средни основни месечни размери на пенсиите към 31.12.2018 г.	156
7.3.	Средномесечен брой пенсионери по видове пенсии и пол за 2018 г.	157
7.4.	Средни месечни размери на изплащаните пенсии по видове пенсии и пол, средномесечно за 2018 г.	158
7.5.	Средни основни месечни размери на пенсиите по видове пенсии и пол, средномесечно за 2018 г.	159
7.6.	Средни основни месечни размери на новоотпуснатите пенсии през 2017 г. и 2018 г., и изменените и прекратените пенсии през 2018 г.	160
7.7.	Среден осигурителен стаж на пенсионерите с лични пенсии за осигурителен стаж и възраст за периода 2014-2018 г.	161
7.8.	Среден осигурителен стаж на пенсионерите с лични пенсии за осигурителен стаж и възраст, по пол на лицата за периода 2014-2018 г.	162
7.9.	Относителен брой и среден осигурителен стаж на пенсионерите с лични пенсии за осигурителен стаж и възраст (общо) по категория труд, групи осигурителен стаж и пол на лицата (състояние към 31.12.2018 г.).	164
7.10.	Относителен брой и среден осигурителен стаж на пенсионерите с лични пенсии за осигурителен стаж и възраст (чл.68, чл.68а, чл.69а и чл.69б от КСО) по категория труд, групи осигурителен стаж и пол на лицата (състояние към 31.12.2018 г.)	166
7.11.	Относителен брой и среден осигурителен стаж на пенсионерите с лични пенсии за осигурителен стаж и възраст (СВОК на ТПК) по категория труд, групи осигурителен стаж и пол на лицата (състояние към 31.12.2018 г.).	168
7.12.	Относителен брой и среден осигурителен стаж на пенсионерите с лични пенсии за осигурителен стаж и възраст (чл.69 от КСО) по категория труд, групи осигурителен стаж и пол на лицата (състояние към 31.12.2018 г.).	170
7.13.	Относителен брой и среден осигурителен стаж на пенсионерите с лични пенсии за осигурителен стаж и възраст (общо) по категория труд, групи осигурителен стаж и пол на лицата за периода 1.1.2018 г. – 31.12.2018 г. (новоотпуснати).	172
7.14.	Относителен брой и среден осигурителен стаж на пенсионерите с лични пенсии за осигурителен стаж и възраст (чл.68, чл.68а, чл.69а и чл.69б от КСО) по категория труд, групи осигурителен стаж и пол на лицата за периода 1.1.2018 г. – 31.12.2018 г. (новоотпуснати)	174
7.15.	Относителен брой и среден осигурителен стаж на пенсионерите с лични пенсии за осигурителен стаж и възраст (чл.69 от КСО) по категория труд, групи осигурителен стаж и пол на лицата за периода 1.1.2018 г. – 31.12.2018 г. (новоотпуснати).	176
7.16.	Средни възрасти на пенсионерите с лични пенсии за периода 2017 - 2018 г. към 31.12. на съответната година.	177
7.17.	Средни възрасти на пенсионерите с лични новоотпуснати пенсии за периода 2017 – 2018 г. (1.1. – 31.12. на съответната година).....	178
7.18.	Средни възрасти на пенсионерите с лични пенсии за ОСВ общо, по категории труд и пол на лицата за 2017-2018 г.	179
7.19.	Среден осигурителен стаж и средна възраст на пенсионерите с новоотпуснати лични пенсии за ОСВ (общо) за периода 2014-2018 г. (1.1. – 31.12. на съответната година).....	180
7.20.	Средни възрасти и среден осигурителен стаж на пенсионерите с лични пенсии за инвалидност поради общо заболяване по процент на намалена работоспособност	181
7.21.	Среден осигурителен стаж на пенсионерите с пенсии за инвалидност поради	

	общо заболяване (без вторите) по пол и процент на намалена работоспособност към 31.12.2018 г.	182
7.22.	Средна възраст на пенсионерите с пенсии за инвалидност поради общо заболяване по пол и процент на намалена работоспособност към 31.12.2018г.	183
7.23.	Новоотпуснати наследствени пенсии за инвалидност през 2018 г. (инвалидност поради общо заболяване и трудова злополука и професионална болест) по пол и възрастови групи на лицата.....	184
7.24.	Новоотпуснати наследствени пенсии през 2018 г. за осигурителен стаж и възраст по пол и възрастови групи на лицата	185
8.	<u>ДОБАВКИ КЪМ ПЕНСИИТЕ</u>	
8.1.	Брой на добавките към пенсията, разпределени по вид на пенсията и вид на добавките към 31.12.2018 г.	187
8.2.	Брой и средна възраст на вдовците и вдовиците, съгласно чл. 84 от КСО, разпределени по вид на водещата пенсия и пол на пенсионерите към 31.12.2018 г.	188
8.3.	Брой и среден месечен размер на добавките по чл. 84 от КСО, отпуснати на вдовците и вдовиците, разпределени по вид на добавката и пол на пенсионерите към 31.12.2018 г.	189
8.4.	Брой и среден месечен размер на добавките по чл. 84 от КСО, разпределени по вид на основната пенсия и на получаваната добавка към основната пенсия към 31.12.2018 г.	190
8.5.	Брой на пенсионерите, на които е отпусната чужда помощ, разпределени по вид на водещата пенсия, за периода 1.01.2018-31.12.2018 г.	191
9.	<u>ПЕНСИИ ПО ТП НА НОИ</u>	
9.1.	Брой на пенсията и пенсионерите по ТП на НОИ към 31.12.2018 г.	193
9.2.	Брой на пенсията по видове и ТП на НОИ към 31.12.2018 г.	198
9.3.	Брой на пенсионерите с лични първи пенсии за инвалидност поради общо заболяване и инвалидност поради общо заболяване - СВОК по ТП на НОИ и групи инвалидност към 31.12.2018 г.	203
9.4.	Относителен дял на броя на пенсионерите с лични пенсии за инвалидност поради общо заболяване и инвалидност поради общо заболяване - СВОК по ТП на НОИ и групи инвалидност към 31.12.2018г.	204
9.5.	Брой на новоотпуснатите, изменените и прекратените пенсии за периода 1.1.2018 г. – 31.12.2018 г., по ТП на НОИ и фондове на ДОО.	205
9.6.	Брой на новоотпуснатите пенсии (лични и наследствени) разпределени по ТП на НОИ, фондове и поредност на пенсията за периода 1.1.2018 г. – 31.12.2018 г.	210
9.7.	Разходи за пенсии по ТП на НОИ към 31.12.2018 г.	215
9.8.	Средни месечни размери на изплатените пенсии по ТП на НОИ за 2018 г.	222
9.9.	Брой на добавките към пенсията към 31.12.2018 г., разпределени по ТП на НОИ и вид на добавките.	223
9.10.	Брой на пенсионерите, на които е отпусната чужда помощ, разпределени по ТП на НОИ за периода 1.01.2018 -31.12.2018 г.	224
9.11.	Брой и сума на пенсията, изплащани по банков път и ТП на НОИ за месец декември 2018 г.	225
9.12.	Брой на пенсията със запори по ТП на НОИ за месец декември 2018 г.	230
10.	<u>ПЕНСИИ, ИЗПЛАЩАНИ ОТ УЧИТЕЛСКИЯ ПЕНСИОНЕН ФОНД</u>	
10.1.	Брой пенсионери от УПФ към 31.12.2018 г.	236
10.2.	Брой на новоотпуснатите, изменени и прекратени пенсии от УПФ (чл.69в, ал.2 и ал.4 от КСО) за периода 1.01.2018 г. - 31.12.2018 г.	237
10.3.	Брой на пенсионерите от УПФ (чл.69в, ал.2 и ал.4 от КСО) по възрастови групи към 31.12.2018 г.	238
10.4.	Брой на пенсионерите от УПФ (чл.69в, ал.2 и ал.4 от КСО), по възрастови групи за периода 1.01.2018 -31.12.2018 г. (новоотпуснати)	239

10.5.	Брой на прекратените и спрени пенсии по причини на прекратяване от УПФ за периода 1.01.2018 -31.12.2018 г.	240
10.6.	Брой пенсионери с учителски осигурителен стаж, пенсионирали се по чл.69в, ал.2 от КСО към 31.12.2018 г.	241
10.7.	Брой пенсионери с учителски осигурителен стаж, пенсионирали се по чл.69в, ал.4 от КСО към 31.12.2018 г.	242
10.8.	Брой пенсионери с учителски осигурителен стаж. с право на добавка от УПФ към 31.12.2018 г.	243
10.9.	Разпределение на броя на пенсионерите от УПФ (чл.69в, ал.2 и ал.4 от КСО) по размер на индивидуалният коефициент, пол и среден осигурителен стаж на пенсионерите към 31.12.2018 г.	244
10.10.	Разпределение на пенсионерите от УПФ (чл.69в, ал.2 и ал.4 от КСО) по размер на индивидуалният коефициент, групи възраст, пол и среден месечен размер на пенсията към 31.12.2018 г.	245
10.11.	Брой на пенсионерите от УПФ, пенсионирани по чл.69в, ал.2 и ал.4 от КСО, разпределени по групи основни месечни размери на пенсиите им към 31.12.2018 г.	246
10.12.	Брой на пенсионерите от УПФ, пенсионирани по чл.69в, ал.2 и ал.4 от КСО, разпределени по групи месечни размери на пенсиите им към 31.12.2016 г.	246
10.13.	Брой пенсионери с учителски осигурителен стаж, пенсионирани по чл.69в, ал.2 от КСО по ТП на НОИ към 31.12.2018 г.	247
10.14.	Брой пенсионери с учителски осигурителен стаж, пенсионирали се по чл.69в, ал.4 от КСО по ТП на НОИ, към 31.12.2018 г.	248
10.15.	Брой пенсионери с учителски осигурителен стаж, пенсионирали се по чл.69в, ал.3 от КСО по ТП на НОИ към 31.12.2018 г.	249
10.16.	Брой на новоотпуснатите, изменени и прекратени пенсии от УПФ (чл.69в, ал.2 и ал.4 от КСО) през 2018 г., разпределени по ТП на НОИ.....	250
10.17.	Разходи за пенсии от УПФ към 31.12.2018 г.	251
10.18.	Разходи за пенсии от УПФ по ТП на НОИ към 31.12.2018 г.	251
11.	<u>ПЕНСИИ, ИЗПЛАЩАНИ ПО ЕРМД И СПОРАЗУМЕНИЯ</u>	
11.1.	Брой пенсии и добавки по ЕРМД, на лица със стаж в други държави за 2014-2018 г. по страни (към 31.12. на съответната година)	253
11.2.	Брой пенсии за осигурителен стаж и възраст по ЕРМД, на лица със стаж в други държави по страни за 2014-2018 г. (към 31.12. на съответната година)...	254
11.3.	Брой пенсии за инвалидност поради общо заболяване по ЕРМД, на лица със стаж в други държави по страни за 2014-2018 г. (към 31.12. на съответната година).....	255
11.4.	Брой пенсионери с пенсии по ЕРМД по местоживееене (чужбина и България) и по страни за 2014-2018 г. (към 31.12. на съответната година).....	256
11.5.	Брой български пенсии и добавки, и брой пенсионери по ЕРМД, с адрес в други държави към 31.12.2018 г.	257
11.6.	Брой български пенсии и добавки по ЕРМД, брой пенсионери по ЕРМД, на които пенсиите се изплащат в други държави към 31.12.2018 г.....	258
11.7.	Брой пенсионери получаващи чужди пенсии в България, изплащани с посредничеството на НОИ за периода 2014 - 2018 г. (към 31.12. на съответната година)	259
11.8.	Брой пенсии, отпуснати въз основа на споразумение между България и Турция за периода 2014-2018 г. (към 31.12. на съответната година)	260
	Приложение 1. Промени на пенсиите за периода 2016 - 2018 г.	261
	Приложение 2. Схема за пенсиониране по КСО за периода за 2000 – 2018 г.	263
	Приложение 3. Видове пенсии по КСО	264

ИЗПОЛЗВАНИ СЪКРАЩЕНИЯ

КСО -	КОДЕКС ЗА СОЦИАЛНО ОСИГУРЯВАНЕ
ПЗР -	ПРЕХОДНИ И ЗАКЛЮЧИТЕЛНИ РАЗПОРЕДБИ
ПМС -	ПОСТАНОВЛЕНИЕ НА МИНИСТЕРСКИЯ СЪВЕТ
ДВ -	ДЪРЖАВЕН ВЕСТНИК
ДОО -	ДЪРЖАВНО ОБЩЕСТВЕНО ОСИГУРЯВАНЕ
ДДС -	ДАНЪК ДОБАВЕНА СТОЙНОСТ
ЗЗРСИИ -	ЗАКОН ЗА ЗАЩИТА, РЕХАБИЛИТАЦИЯ И СОЦИАЛНА ИНТЕГРАЦИЯ НА ИНВАЛИДИ
ЗПЗСК -	ЗАКОН ЗА ПЕНСИИТЕ НА ЗЕМЕДЕЛСКИТЕ СТОПАНИ КООПЕРАТОРИ
ЗПГРРЛ -	ЗАКОН ЗА ПОЛИТИЧЕСКА И ГРАЖДАНСКА РЕАБИЛИТАЦИЯ НА РЕПРЕСИРАНИТЕ ЛИЦА
ЗП -	ЗАКОН ЗА ПЕНСИИТЕ
СВОК на ТПК -	СЪВЕТ ЗА ВЗАИМНО ОСИГУРЯВАНЕ НА ЧЛЕНОВЕТЕ НА ТРУДОВО ПРОИЗВОДИТЕЛНИТЕ КООПЕРАЦИИ
ТП на НОИ	ТЕРИТОРИАЛНО ПОДЕЛЕНИЕ НА НОИ
ОСВ -	ОСИГУРИТЕЛЕН СТАЖ И ВЪЗРАСТ
ИОЗ -	ИНВАЛИДНОСТ ПОРАДИ ОБЩО ЗАБОЛЯВАНЕ
УПФ -	УЧИТЕЛСКИ ПЕНСИОНЕН ФОНД
ДБ -	ДЪРЖАВЕН БЮДЖЕТ
ЕРМД -	ЕВРОПЕЙСКИ РЕГЛАМЕНТИ И МЕЖДУНАРОДНИ ДОГОВОРИ
ОВ -	ОТЕЧЕСТВЕНА ВОЙНА

ПРЕДГОВОР

Статистическият годишник съдържа значителна по обем отчетна информация за движението и състоянието на пенсиите, отпускани по Част първа на Кодекса за социално осигуряване (ДВ, бр.67/2003 г.) през 2018 г., а за редица показатели и за периода 2010 – 2018 г. и 2016 – 2018 г., което дава възможност да се правят сравнителни анализи и изводи за промените, които са настъпили през последните години.

През 2018 г. бяха извършени следните промени в нормативната база, свързани с пенсиите, изплащани от държавно обществено осигуряване през годината:

1. Месечната добавка по чл.9 от Закона за политическа и гражданска реабилитация на репресираните лица /ЗПГРРЛ/ се определя в процент от средната пенсия за осигурителен стаж и възраст за предходната календарна година и се преизчислява ежегодно от 1 януари. В тази връзка със заповед № 1016-40-86 от 26.01.2018 г. Управителят на НОИ определи средна пенсия за осигурителен стаж и възраст за 2017 г. в размер на 376,06 лв. Средният брой на тези добавки през 2018г. е 8 651, а средният месечен размер – 84,34 лв.

2. На основание чл.10 от Закона за бюджета на държавното обществено осигуряване за 2018 г. (ДВ бр.99 от 12 декември 2017 г.) се определя минимален размер на пенсията за осигурителен стаж и възраст по чл.68, ал.1 от КСО за 2018г.:

1. от 1 януари до 30 юни - 200,00.лв.;

2. от 1 юли до 31 декември – 207,60 лв.

3. Съгласно чл.70 от КСО, тежестта на една година осигурителен стаж нараства от първо число на всяка следваща календарна година (за новоотпуснатите пенсии) с процент, определен по чл.100 от КСО. Стойността на тежестта на една година осигурителен стаж е определен със ЗБДОО, като за 2018 г. е 1,169 (чл.11 от ЗБДОО за 2018 г.) или се увеличава с 3,8 %. Пенсиите за трудова дейност, отпуснати до 31 декември 2017 г., се преизчисляват с тежест 1,169 от 1 юли 2018 г.

4. На основание Постановление на Министерски съвет №106 от 22.06.2018 г. размерът на социалната пенсия за старост от 1 юли 2018 г. се промени от 120,98 лв. на 125,58 лв. месечно.

5. С ПМС № 43 / 28.03.2018 г. (Обн., ДВ, бр.29 от 30.03.2018 г.) се одобрява допълнителен трансфер в размер на 49,1 млн. лв. по бюджета на ДОО за 2018 г. за еднократно изплащане на допълнителна сума към пенсиите за м. април 2018 г. Средствата са осигурени за сметка на реструктуриране на разходите и/или трансферите по централния бюджет за 2018 г. Допълнителната сума е в размер 40 лв. и се изплаща на пенсионери, на които пенсията или сборът от пенсиите заедно с добавките и компенсациите към тях за м. април 2018 г. е в размер до 321,00 лв. включително.

6. С ПМС № 246 / 15.11.2018 г. е одобрен допълнителен трансфер в размер на 51,6 млн. лв. по бюджета на ДОО за 2018 г. за еднократно изплащане на допълнителна сума към пенсиите за м. декември 2018 г. Тези средства се осигуряват за сметка на реструктуриране на разходите и/или трансферите по централния бюджет за 2018 г. Съгласно чл.1 ал.2 допълнителната сума е 40 лв. и се изплаща на пенсионери, на които пенсията или сборът от пенсиите заедно с добавките и компенсациите към тях за м. декември 2018 г. е в размер до 348,00 лв. включително.

В раздел първи на статистическия годишник са представени обобщени показатели, характеризиращи пенсиите в държавното обществено осигуряване и основни икономически, демографски и социални показатели за периода 2014 – 2018г.

В следващите раздели е представена информация за:

- броя на пенсиите и пенсионерите общо и по видове пенсии;
- броя на пенсионерите по възрастови групи, видове пенсии и пол;
- средния индивидуален коефициент по видове пенсии и пол, разпределение на пенсионерите по групи и размери на индивидуалния коефициент
- броя на пенсиите и пенсионерите, разпределени по групи месечни размери на пенсиите;
- разходите за пенсии;
- средните месечни размери на пенсиите, среден осигурителен стаж и средни възрасти на пенсионерите;
- добавките към пенсиите;
- пенсиите по ТП на НОИ.

В самостоятелни раздели е систематизирана и информацията, характеризираща пенсионерите и пенсиите от Учителския пенсионен фонд и информация за броя на пенсиите, изплащани по Европейски регламенти и международни договори и споразумения .

1. ПЕНСИОНЕРИ И ПЕНСИИ ОТ ДЪРЖАВНОТО ОБЩЕСТВЕНО ОСИГУРЯВАНЕ

1.1. Население, осигурени лица, пенсии и пенсионери
за периода 2014 - 2018 г.

ПОКАЗАТЕЛИ	2014 г.	2015 г.	2016 г.	2017 г.	2018 г.
I. АБСОЛЮТНИ ДАННИ (в хил.бр.)					
1. ОБЩ БРОЙ НА НАСЕЛЕНИЕТО					
- В края на годината	7 202,2	7 153,8	7 101,9	7 050,0	7 000,0
- Средногодишно	7 223,9	7 178,0	7 127,8	7 075,9	7 025,0
2. РЕГИСТРИРАНИ БЕЗРАБОТНИ					
- В бюрата по труда към 31 декември	351,1	328,9	261,0	232,1	201,5
- Средномесечно	366,5	330,8	284,7	236,8	203,0
3. ОСИГУРЕНИ ЛИЦА ОБЩО-средномесечен брой	2 735,1	2 755,9	2 765,1	2 779,8	2 790,2
- осигурени от работодатели лица	2 501,9	2 514,1	2 515,2	2 528,8	2 538,2
- осигурени лица за собствена сметка	233,3	241,8	249,9	251,0	251,9
4. БРОЙ НА ПЕНСИИТЕ					
- В края на годината	2 668,7	2 644,8	2 608,0	2 557,7	2 512,3
- Средномесечно	2 669,1	2 658,5	2 625,2	2 577,2	2 532,4
5. БРОЙ НА ПЕНСИОНЕРИТЕ					
- В края на годината	2 180,0	2 178,1	2 181,4	2 169,2	2 158,0
- Средномесечно	2 181,9	2 177,7	2 180,9	2 172,8	2 162,9
6. БРОЙ НА ПЕНСИОНЕРИТЕ ЗА ОСИГУРИТЕЛЕН СТАЖ И ВЪЗРАСТ					
- В края на годината	1 662,3	1 658,4	1 655,5	1 643,7	1 633,0
- Средномесечно	1 664,0	1 659,0	1 656,0	1 646,0	1 636,6
II. ОТНОСИТЕЛНИ ДАННИ В (%)					
1. БРОЙ ПЕНСИОНЕРИ (средномесечен брой)					
- към население (средномесечен брой)	30,2%	30,3%	30,6%	30,7%	30,8%
2. БРОЙ ПЕНСИОНЕРИ (средномесечен брой)					
- към осигурени лица (средномесечен брой)	79,8%	79,0%	78,9%	78,2%	77,5%

Забележка: До 2015 г. вкл. в броя на пенсионерите за осигурителен стаж и възраст са включени всички пенсионери с отпуснати пенсии по чл.68, чл.69 от КСО и пенсионерите от СВОК на ТПК. От 1 януари 2016 г. в броя са включени всички пенсионери с отпуснати пенсии по чл.68, чл.68а, чл.69а, чл.69б, и чл.69 от КСО и пенсионерите от СВОК на ТПК.

1.2. Основни показатели, характеризиращи пенсионерите с лични пенсии за ОСВ, за периода 2014 - 2018 г.

	2014 г.	2015 г.	2016 г.	2017 г.	2018 г.
<u>I. Състояние към 31.12. на съответната година</u>					
Среден осигурителен стаж на пенсионерите с лични пенсии за ОСВ*					
общо	36,9	37,1	37,2	37,3	37,5
мъже	42,6	42,5	42,5	42,5	42,4
жени	33,2	33,5	33,8	34,1	34,4
Средна възраст на пенсионерите с лични пенсии за ОСВ*					
общо	72,7	72,9	73,0	73,2	73,4
мъже	72,4	72,5	72,7	72,9	73,0
жени	73,0	73,1	73,3	73,4	73,6
Среден индивидуален коефициент на пенсионерите с лични пенсии за ОСВ*					
общо	1,270	1,268	1,266	1,262	1,257
мъже	1,518	1,509	1,502	1,491	1,479
жени	1,109	1,112	1,115	1,118	1,118
Средна продължителност на получаване на една пенсия на пенсионер					
общо	22,7	23,0	23,0	23,2	23,2
мъже	19,4	19,6	19,6	19,7	19,7
жени	25,7	26,1	26,2	26,5	26,5
<u>II. Пенсионери с новоотпуснати лични пенсии</u>					
Среден осигурителен стаж на пенсионерите с лични пенсии за ОСВ*					
общо	37,3	36,9	36,4	36,3	35,9
мъже	38,9	38,3	37,5	37,6	37,4
жени	35,6	35,6	35,3	35,1	34,7
Средна възраст на пенсионерите с лични пенсии за ОСВ*					
общо	62,1	62,3	62,7	62,7	63,0
мъже	62,6	62,9	63,3	63,4	63,5
жени	61,5	61,8	62,1	62,2	62,4
Среден индивидуален коефициент на пенсионерите с лични пенсии за ОСВ*					
общо	1,178	1,185	1,154	1,159	1,083
мъже	1,301	1,313	1,265	1,242	1,182
жени	1,044	1,065	1,056	1,087	0,995

Забележка: Показателите се отнасят общо за всички категории труд .

* До 2015 г. вкл. пенсионерите за ОСВ включват всички пенсионери с отпуснати пенсии по чл. 68 от КСО. От 1 януари 2016 г. пенсионерите за ОСВ включват всички пенсионери с отпуснати пенсии по чл. 68, чл.68а, чл.69а и чл.69б от КСО.

1.3. Средна работна заплата, среден осигурителен доход и средна пенсия за периода
2014 - 2018 г.

ПОКАЗАТЕЛИ	2014 г.	2015 г.	2016 г.	2017 г.	2018 г.
I. АБСОЛЮТНИ ДАННИ (в лв.)					
1. Средна месечна работна заплата за страната*	822	878	948	1 037	1 135
2. Среден осигурителен доход	683,34	726,40	770,07	821,51	889,90
4. Среден месечен размер на изплатена пенсия на един пенсионер общо за всички видове пенсии	310,00	321,78	332,68	345,46	364,32
II. ОТНОСИТЕЛНИ ДАННИ (в %)					
2. Среден месечен размер на изплатена пенсия на един пенсионер общо за всички видове пенсии към средната месечна заплата	37,7%	36,6%	35,1%	33,3%	32,1%
4. Среден месечен размер на изплатена пенсия на един пенсионер общо за всички видове пенсии към среден осигурителен доход	45,4%	44,3%	43,2%	42,1%	40,9%

* Предварителни данни

2. БРОЙ НА ПЕНСИИТЕ И ПЕНСИОНЕРИТЕ ОБЩО И ПО ВИДОВЕ ПЕНСИИ

2.1. Брой пенсионери по вид на водещата пенсия към 31.12.2018 г.

ВИД НА ПЕНСИИТЕ	ОБЩО		ЛИЧНИ		НАСЛЕДСТВЕНИ	
	БРОЙ	% към общия брой	БРОЙ	% към общия брой	БРОЙ	% към общия брой
БРОЙ ПЕНСИОНЕРИ - общо (I+II+III+IV)	2 158 047	100,0%	2 049 828	100,0%	108 219	100,0%
I. Ф О Н Д " П Е Н С И И "	1 995 056	92,4%	1 894 943	92,4%	100 113	92,5%
1.Инвалидност поради общо заболяване	455 419	21,1%	383 886	18,7%	71 533	66,1%
2.Пенсии за осигурителен стаж и възраст	1 533 506	71,1%	1 505 017	73,4%	28 489	26,3%
3.Пенсии за осигурит. стаж и възраст-ЗПЗСК	519	0,02%	476	0,02%	43	0,04%
4.Инвалидност - общо забол. - ЗПЗСК	470	0,02%	434	0,02%	36	0,03%
5.Инвалидност-общо забол.-СВОК на ТПК	703	0,03%	697	0,03%	6	0,01%
6.Пенсии за осигурителен стаж и възраст-СВОК на ТПК	4 378	0,2%	4 375	0,2%	3	0,003%
7.Частни занаятчии, търговци и др.	61	0,003%	58	0,003%	3	0,003%
II. Ф О Н Д " П Е Н С И И ЗА ЛИЦАТА ПО ЧЛ. 69 "	95 177	4,4%	90 797	4,4%	4 380	4,0%
1.Инвалидност поради общо заболяване	64	0,003%	56	0,003%	8	0,01%
2.Пенсии за осигурителен стаж и възраст	95 113	4,4%	90 741	4,4%	4 372	4,0%
III. ФОНД "ПЕНСИИ, НЕСВЪРЗАНИ С ТРУДОВА ДЕЙНОСТ"	60 217	2,8%	58 711	2,9%	1 506	1,4%
1.Старост/Поборнически/	1	0,00005%			1	0,001%
2.Пенсии за военна инвалидност	2 405	0,1%	2 026	0,1%	379	0,4%
3.Народни по отм.чл.28	2	0,0001%			2	0,002%
4.Народни по чл.30А	3	0,0001%	1	0,00005%	2	0,002%
5.За особени заслуги	10	0,0005%	9	0,0004%	1	0,001%
6.Пенсии за гражданска инвалидност	137	0,01%	135	0,01%	2	0,002%
7.Старост на частни земеделски стопани	88	0,004%	85	0,004%	3	0,003%
8.С отделен указ	1	0,00005%	1	0,00005%		
9.Социални пенсии за инвалидност	50 948	2,4%	50 948	2,5%		
10.Персонални пенсии	3 035	0,14%	1 919	0,1%	1 116	1,0%
11.Социални пенсии за старост	3 587	0,2%	3 587	0,2%		
IV. ФОНД "ТРУДОВА ЗЛОПОЛУКА И ПРОФЕСИОНАЛНА БОЛЕСТ"	7 597	0,4%	5 377	0,3%	2 220	2,1%
А.ПЕНСИИ ЗА ТРУДОВА ДЕЙНОСТ - ВСИЧКО	7 587	0,4%	5 369	0,3%	2 218	2,0%
1.Инвалидност поради трудова злополука и професионална болест	7 475	0,3%	5 276	0,3%	2 199	2,0%
2.Инвалидност поради трудова злополука и професионална болест - ЗПЗСК	79	0,004%	68	0,003%	11	0,01%
3.Инвалидност поради трудова злополука и професионална болест - СВОК на ТПК	33	0,002%	25	0,001%	8	0,007%
Б.ПЕНСИИ ЗА ЛИЦАТА ПО ЧЛ. 69 ОТ КСО:	10	0,0005%	8	0,0004%	2	0,002%
1.Инвалидност поради трудова злополука и професионална болест	10	0,0005%	8	0,0004%	2	0,002%

2.2. Брой пенсионери по вид и пол на водещата пенсия към 31.12.2018 г.

ВИД НА ПЕНСИИТЕ	ОБЩО		ЛИЧНИ		НАСЛЕДСТВЕНИ	
	МЪЖЕ	ЖЕНИ	МЪЖЕ	ЖЕНИ	МЪЖЕ	ЖЕНИ
БРОЙ ПЕНСИОНЕРИ - общо (I+II+III+IV)	899 196	1 258 851	877 925	1 171 903	21 271	86 948
I. Ф О Н Д " П Е Н С И И "	772 215	1 222 841	752 087	1 142 856	20 128	79 985
1.Инвалидност поради общо заболяване	190 677	264 742	172 234	211 652	18 443	53 090
2.Пенсии за осигурителен стаж и възраст	580 760	952 746	579 095	925 922	1 665	26 824
3.Пенсии за осигурит. стаж и възраст-ЗПЗСК	14	505	2	474	12	31
4.Инвалидност - общо забол. - ЗПЗСК	65	405	58	376	7	29
5.Инвалидност-общо забол.-СВОК на ТПК	157	546	156	541	1	5
6.Пенсии за осигурителен стаж и възраст-СВОК на ТПК	522	3 856	522	3 853		3
7.Пенсии за частни занаятчии, търговци и др.	20	41	20	38		3
II. Ф О Н Д " П Е Н С И И ЗА ЛИЦАТА ПО ЧЛ. 69 "	88 153	7 024	87 965	2 832	188	4 192
1.Инвалидност поради общо заболяване	55	9	53	3	2	6
2.Пенсии за осигурителен стаж и възраст	88 098	7 015	87 912	2 829	186	4 186
III. ФОНД "ПЕНСИИ, НЕСВЪРЗАНИ С ТРУДОВА ДЕЙНОСТ"	34 823	25 394	34 133	24 578	690	816
1.Старост/Гоборнически/		1				1
2.Пенсии за военна инвалидност	2 106	299	2 025	1	81	298
3.Народни по отм.чл.28		2				2
4.Народни по чл.30А	1	2		1	1	1
5.За особени заслуги	4	6	4	5		1
6.Пенсии за гражданска инвалидност	108	29	108	27		2
7.Пенсии за старост на частни земеделски стопани	16	72	16	69		3
8.С отделен указ		1		1		
9.Социални пенсии за инвалидност	29 228	21 720	29 228	21 720		
10.Персонални пенсии	1 417	1 618	809	1 110	608	508
11.Социални пенсии за старост	1 943	1 644	1 943	1 644		
IV. ФОНД "ТРУДОВА ЗЛОПОЛУКА И ПРОФЕСИОНАЛНА БОЛЕСТ"	4 005	3 592	3 740	1 637	265	1 955
A. ПЕНСИИ ЗА ТРУДОВА ДЕЙНОСТ - ВСИЧКО	3 998	3 589	3 733	1 636	265	1 953
1.Инвалидност поради трудова злополука и професионална болест	3 959	3 516	3 697	1 579	262	1 937
2.Инвалидност поради трудова злополука и професионална болест - ЗПЗСК	28	51	25	43	3	8
3.Инвалидност поради трудова злополука и професионална болест - СВОК на ТПК	11	22	11	14		8
Б.ПЕНСИИ ЗА ЛИЦАТА ПО ЧЛ. 69 ОТ КСО:	7	3	7	1		2
1.Инвалидност поради трудова злополука и професионална болест	7	3	7	1		2

2.3. Брой на пенсионерите (общо лични и наследствени)
за периода 2016 - 2018 г.
(към 31.12. на съответната година)

Видове пенсии	2016 г.	2017 г.	2018 г.
БРОЙ ПЕНСИОНЕРИ - общо (I+II+III+IV)	2 181 356	2 169 237	2 158 047
I. Ф О Н Д " П Е Н С И И "	2 015 516	2 004 347	1 995 056
1.Инвалидност поради общо заболяване	455 124	455 566	455 419
2.Пенсии за осигурителен стаж и възраст	1 552 321	1 541 804	1 533 506
3.Пенсии за осигурит. стаж и възраст-ЗПЗСК	1 256	808	519
4.Инвалидност - общо забол. - ЗПЗСК	638	546	470
5.Инвалидност-общо забол.-СВОК на ТПК	814	748	703
6.Пенсии за осигурителен стаж и възраст-СВОК на ТПК	5 278	4 802	4 378
7.Частни занаятчии, търговци и др.	85	73	61
II. Ф О Н Д " П Е Н С И И ЗА ЛИЦАТА ПО ЧЛ. 69 "	98 024	97 197	95 177
1.Инвалидност поради общо заболяване	76	70	64
2.Пенсии за осигурителен стаж и възраст	97 948	97 127	95 113
III. ФОНД "ПЕНСИИ, НЕСВЪРЗАНИ С ТРУДОВА ДЕЙНОСТ"	58 959	59 656	60 217
1.Старост/Поборнически/	1	1	1
2.Пенсии за военна инвалидност	2 652	2 531	2 405
3.Народни по отм.чл.28	4	3	2
4.Народни по чл.30А	5	4	3
5.За особени заслуги	13	12	10
6.Пенсии за гражданска инвалидност	155	141	137
7.Старост на частни земеделски стопани	136	115	88
8.С отделен указ	1	1	1
9.Социални пенсии за инвалидност	49 793	50 428	50 948
10.Персонални пенсии	2 982	3 056	3 035
11.Социални пенсии за старост	3 217	3 364	3 587
IV. ФОНД "ТРУДОВА ЗЛОПОЛУКА И ПРОФЕСИОНАЛНА БОЛЕСТ"	8 857	8 037	7 597
А. ПЕНСИИ ЗА ТРУДОВА ДЕЙНОСТ	8 844	8 025	7 587
1.Инвалидност поради трудова злополука и професионална болест	8 712	7 903	7 475
2.Инвалидност поради трудова злополука и професионална болест - ЗПЗСК	101	89	79
3.Инвалидност поради трудова злополука и професионална болест - СВОК на ТПК	31	33	33
Б.ПЕНСИИ ЗА ЛИЦАТА ПО ЧЛ. 69 ОТ КСО:	13	12	10
1.Инвалидност поради трудова злополука и професионална болест	13	12	10

Структура на пенсионерите по фондове на ДОО

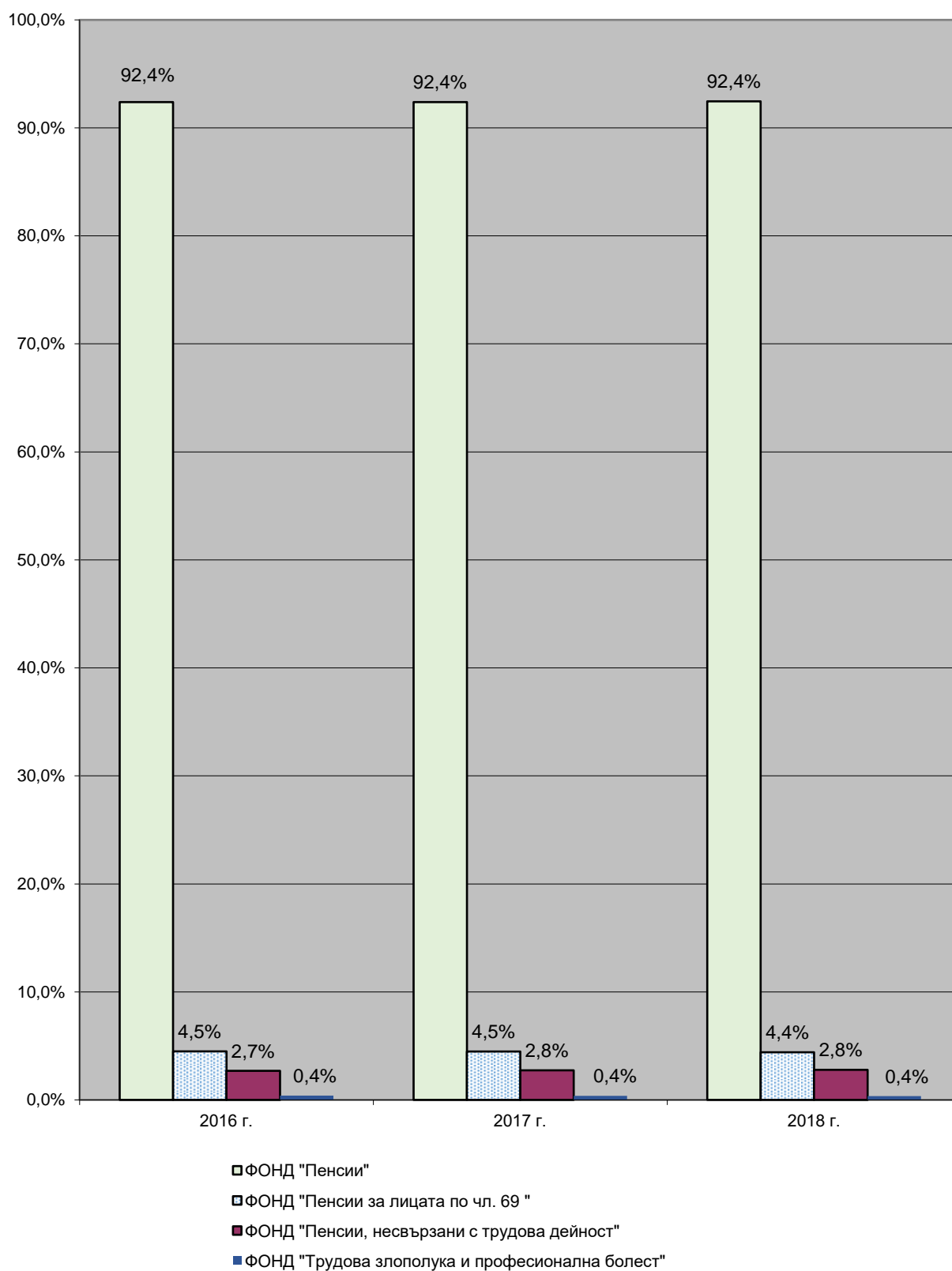

2.4. Брой на пенсиите към 31.12.2018 г.

ВИД НА ПЕНСИИТЕ	ОБЩО		ЛИЧНИ		НАСЛЕДСТВЕНИ	
	БРОЙ	% към общия брой	БРОЙ	% към общия брой	БРОЙ	% към общия брой
БРОЙ ПЕНСИИ - общо (I+II+III+IV)	2 512 340	100,0%	2 394 106	100,0%	118 234	100,0%
I. Ф О Н Д " П Е Н С И И "	1 999 613	79,6%	1 897 001	79,2%	102 612	86,8%
1.Инвалидност поради общо заболяване	457 432	18,2%	384 019	16,0%	73 413	62,1%
2.Пенсии за осигурителен стаж и възраст	1 535 978	61,1%	1 506 926	62,9%	29 052	24,6%
3.Пенсии за осигурит. стаж и възраст-ЗПЗСК	563	0,02%	478	0,02%	85	0,1%
4.Инвалидност - общо забол. - ЗПЗСК	479	0,02%	434	0,02%	45	0,04%
5.Инвалидност-общо забол.-СВОК на ТПК	707	0,03%	698	0,03%	9	0,01%
6.Пенсии за осигурителен стаж и възраст-СВОК на ТПК	4 393	0,2%	4 388	0,2%	5	0,004%
7.Частни занаятчии, търговци и др.	61	0,002%	58	0,002%	3	0,003%
II. Ф О Н Д " П Е Н С И И ЗА ЛИЦАТА ПО ЧЛ. 69 "	95 194	3,8%	90 802	3,8%	4 392	3,7%
1.Инвалидност поради общо заболяване	64	0,003%	56	0,002%	8	0,01%
2.Пенсии за осигурителен стаж и възраст	95 130	3,8%	90 746	3,8%	4 384	3,7%
III. Ф О Н Д " П Е Н С И И , НЕСВЪРЗАНИ С ТРУДОВА ДЕЙНОСТ "	399 891	15,9%	396 362	16,6%	3 529	3,0%
1.Старост/Поборнически/	1	0,00004%			1	0,001%
2.Пенсии за военна инвалидност	4 749	0,2%	2 387	0,1%	2 362	2,0%
3.Народни по отм.чл.28	2	0,0001%			2	0,002%
4.Народни по чл.30А	3	0,0001%	1	0,00004%	2	0,002%
5.За особени заслуги	10	0,0004%	9	0,0004%	1	0,001%
6.Пенсии за гражданска инвалидност	251	0,01%	209	0,01%	42	0,04%
7.Старост на частни земеделски стопани	88	0,004%	85	0,004%	3	0,003%
8.С отделен указ	1	0,00004%	1	0,00004%		
9.Социални пенсии за инвалидност	388 164	15,5%	388 164	16,2%		
10.Персонални пенсии	3 035	0,1%	1 919	0,08%	1 116	0,9%
11.Социални пенсии за старост	3 587	0,1%	3 587	0,1%		
IV. Ф О Н Д " Т Р У Д О В А З Л О П О Л У К А И П Р О Ф Е С И О Н А Л Н А Б О Л Е С Т "	17 642	0,7%	9 941	0,4%	7 701	6,5%
A. П Е Н С И И ЗА Т Р У Д О В А Д Е Й Н О С Т - В С И Ч К О	17 620	0,7%	9 928	0,4%	7 692	6,5%
1.Инвалидност поради трудова злополука и професионална болест	17 358	0,7%	9 757	0,4%	7 601	6,4%
2.Инвалидност поради трудова злополука и професионална болест - ЗПЗСК	196	0,01%	121	0,01%	75	0,1%
3.Инвалидност поради трудова злополука и професионална болест - СВОК на ТПК	66	0,003%	50	0,002%	16	0,01%
Б. П Е Н С И И ЗА Л И Ц А Т А П О Ч Л . 6 9 О Т К С О :	22	0,001%	13	0,001%	9	0,01%
1.Инвалидност поради трудова злополука и професионална болест	22	0,001%	13	0,001%	9	0,01%

2.5. Брой на пенсиите по вид и пол на пенсионерите към 31.12.2018 г.

ВИД НА ПЕНСИИТЕ	ОБЩО		ЛИЧНИ		НАСЛЕДСТВЕНИ	
	МЪЖЕ	ЖЕНИ	МЪЖЕ	ЖЕНИ	МЪЖЕ	ЖЕНИ
БРОЙ ПЕНСИИ - общо (I+II+III+IV)	1 040 385	1 471 955	1 017 970	1 376 136	22 415	95 819
I. Ф О Н Д " П Е Н С И И "	773 429	1 226 184	752 722	1 144 279	20 707	81 905
1.Инвалидност поради общо заболяване	191 016	266 416	172 236	211 783	18 780	54 633
2.Пенсии за осигурителен стаж и възраст	581 614	954 364	579 726	927 200	1 888	27 164
3.Пенсии за осигурит. стаж и възраст-ЗПЗСК	27	536	2	476	25	60
4.Инвалидност - общо забол. - ЗПЗСК	69	410	58	376	11	34
5.Инвалидност-общо забол.-СВОК на ТПК	158	549	156	542	2	7
6.Пенсии за осигурителен стаж и възраст-СВОК на ТПК	525	3 868	524	3 864	1	4
7.Частни занаятчии, търговци и др.	20	41	20	38		3
II. Ф О Н Д " П Е Н С И И ЗА ЛИЦАТА ПО ЧЛ. 69 "	88 159	7 035	87 968	2 834	191	4 201
1.Инвалидност поради общо заболяване	55	9	53	3	2	6
2.Пенсии за осигурителен стаж и възраст	88 104	7 026	87 915	2 831	189	4 195
III. ФОНД "ПЕНСИИ, НЕСВЪРЗАНИ С ТРУДОВА ДЕЙНОСТ"	171 887	228 004	170 773	225 589	1 114	2 415
1.Старост/Поборнически/		1				1
2.Пенсии за военна инвалидност	2 890	1 859	2 386	1	504	1 858
3.Народни по отм.чл.28		2				2
4.Народни по чл.30А	1	2		1	1	1
5.За особени заслуги	4	6	4	5		1
6.Пенсии за гражданска инвалидност	165	86	164	45	1	41
7.Старост на частни земеделски стопани	16	72	16	69		3
8.С отделен указ		1		1		
9.Социални пенсии за инвалидност	165 451	222 713	165 451	222 713		
10.Персонални пенсии	1 417	1 618	809	1 110	608	508
11.Социални пенсии за старост	1 943	1 644	1 943	1 644		
IV. ФОНД "ТРУДОВА ЗЛОПОЛУКА И ПРОФЕСИОНАЛНА БОЛЕСТ"	6 910	10 732	6 507	3 434	403	7 298
A. ПЕНСИИ ЗА ТРУДОВА ДЕЙНОСТ - ВСИЧКО	6 899	10 721	6 496	3 432	403	7 289
1.Инвалидност поради трудова злополука и професионална болест	6 825	10 533	6 428	3 329	397	7 204
2.Инвалидност поради трудова злополука и професионална болест - ЗПЗСК	59	137	53	68	6	69
3.Инвалидност поради трудова злополука и професионална болест - СВОК на ТПК	15	51	15	35		16
Б.ПЕНСИИ ЗА ЛИЦАТА ПО ЧЛ. 69 ОТ КСО:	11	11	11	2		9
1.Инвалидност поради трудова злополука и професионална болест	11	11	11	2		9

2.6. Брой на пенсиите за периода 2016 - 2018 г.
(към 31.12. на съответната година)

Видове пенсии	2016 г.	2017 г.	2018 г.
БРОЙ ПЕНСИИ - общо (I+II+III+IV)	2 608 029	2 557 729	2 512 340
I. Ф О Н Д " П Е Н С И И "	2 021 299	2 009 300	1 999 613
1.Инвалидност поради общо заболяване	457 584	457 757	457 432
2.Пенсии за осигурителен стаж и възраст	1 555 535	1 544 481	1 535 978
3.Пенсии за осигурит. стаж и възраст-ЗПЗСК	1 319	864	563
4.Инвалидност - общо забол. - ЗПЗСК	656	556	479
5.Инвалидност-общо забол.-СВОК на ТПК	821	752	707
6.Пенсии за осигурителен стаж и възраст-СВОК на ТПК	5 299	4 817	4 393
7.Частни занаятчии, търговци и др.	85	73	61
II. Ф О Н Д " П Е Н С И И ЗА ЛИЦАТА ПО ЧЛ. 69 "	98 038	97 214	95 194
1.Инвалидност поради общо заболяване	76	70	64
2.Пенсии за осигурителен стаж и възраст	97 962	97 144	95 130
III. ФОНД "ПЕНСИИ, НЕСВЪРЗАНИ С ТРУДОВА ДЕЙНОСТ"	468 608	432 433	399 891
1.Старост/Поборнически/	1	1	1
2.Пенсии за военна инвалидност	5 317	5 012	4 749
3.Народни по отм.чл.28	4	3	2
4.Народни по чл.30А	5	4	3
5.За особени заслуги	13	12	10
6.Пенсии за гражданска инвалидност	282	268	251
7.Старост на частни земеделски стопани	137	115	88
8.С отделен указ	1	1	1
9.Социални пенсии за инвалидност	456 648	420 596	388 164
10.Персонални пенсии	2 983	3 057	3 035
11.Социални пенсии за старост	3 217	3 364	3 587
IV. ФОНД "ТРУДОВА ЗЛОПОЛУКА И ПРОФЕСИОНАЛНА БОЛЕСТ"	20 084	18 782	17 642
А. ПЕНСИИ ЗА ТРУДОВА ДЕЙНОСТ - ВСИЧКО	20 056	18 756	17 620
1.Инвалидност поради трудова злополука и професионална болест	19 728	18 459	17 358
2.Инвалидност поради трудова злополука и професионална болест - ЗПЗСК	256	227	196
3.Инвалидност поради трудова злополука и професионална болест - СВОК на ТПК	72	70	66
Б.ПЕНСИИ ЗА ЛИЦАТА ПО ЧЛ. 69 ОТ КСО:	28	26	22
1.Инвалидност поради трудова злополука и професионална болест	28	26	22

Структура на пенсиите по фондове на ДОО

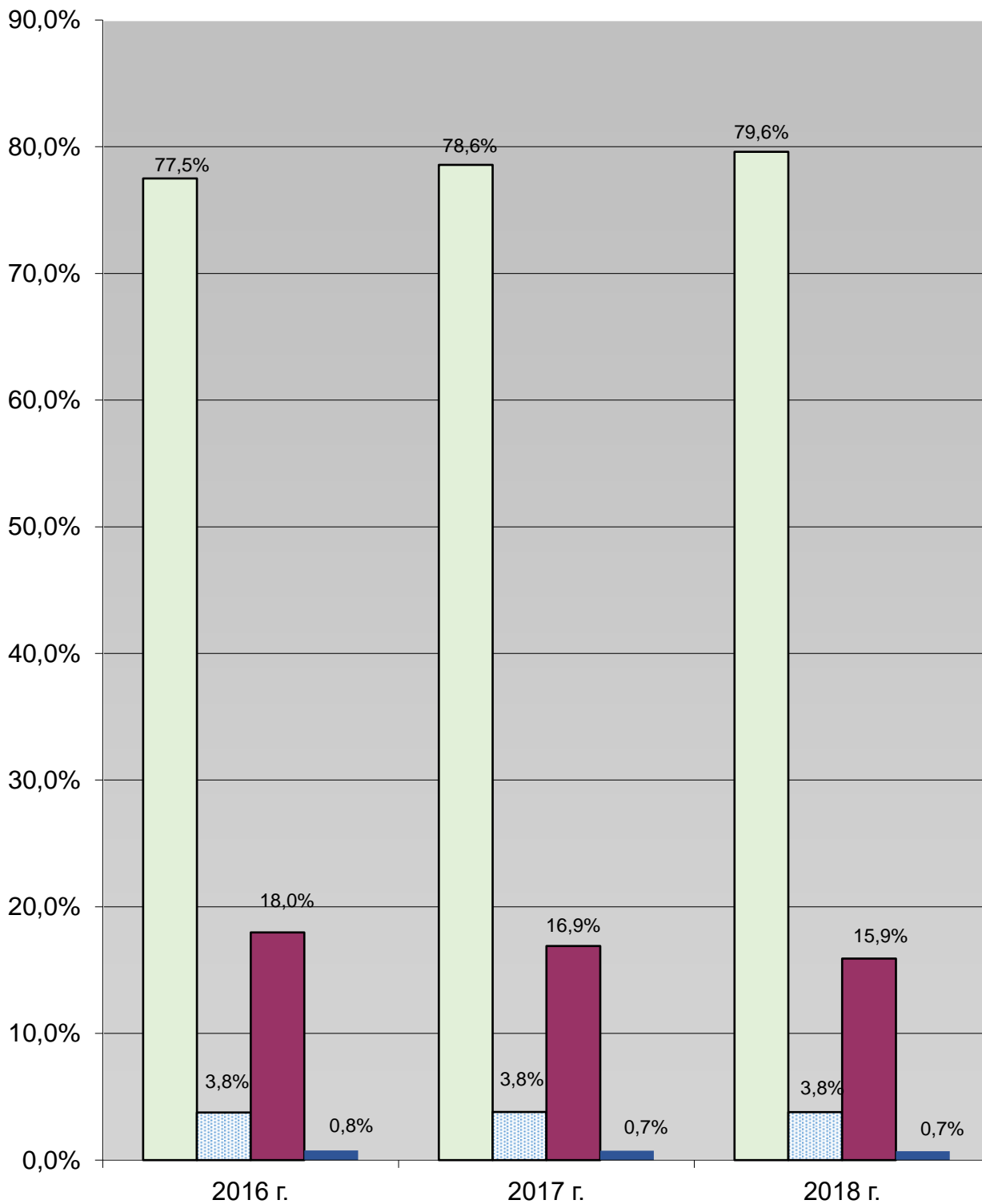

- ФОНД "Пенсии"
- ФОНД "Пенсии на лицата по чл. 69 от КСО"
- ФОНД "Пенсии, несвързани с трудова дейност"
- ФОНД "Трудова злополука и професионална болест"

2.7. Брой на пенсиите и на получаваните повече от една пенсия
от един пенсионер към 31.12.2017 г. и към 31.12.2018 г.

Видове пенсии	Към 31.12.2017 г.			Към 31.12.2018 г.		
	ВСИЧКО	в т.ч. получавани повече от една пенсия		ВСИЧКО	в т.ч. получавани повече от една пенсия	
		БРОЙ	%		БРОЙ	%
БРОЙ ПЕНСИИ - общо (I+II+III+IV)	2 557 729	388 492	15,2%	2 512 340	354 293	14,1%
I. Ф О Н Д " П Е Н С И И "	2 009 300	4 953	0,2%	1 999 613	4 557	0,2%
1.Инвалидност поради общо заболяване	457 757	2 191	0,5%	457 432	2 013	0,4%
2.Пенсии за осигурителен стаж и възраст	1 544 481	2 677	0,2%	1 535 978	2 472	0,2%
3.Пенсии за осигурит. стаж и възраст-ЗПЗСК	864	56	6,5%	563	44	7,8%
4.Инвалидност - общо забол. - ЗПЗСК	556	10	1,8%	479	9	1,9%
5.Инвалидност-общо забол.-СВОК на ТПК	752	4	0,5%	707	4	0,6%
6.Пенсии за осигурителен стаж и възраст-СВОК на ТПК	4 817	15	0,3%	4 393	15	0,3%
7.Частни занаятчи, търговци и др.	73			61		
II.Ф О Н Д "ПЕНСИИ ЗА ЛИЦАТА ПО ЧЛ. 69"	97 214	17	0,02%	95 194	17	0,02%
1.Инвалидност поради общо заболяване	70			64		
2.Пенсии за осигурителен стаж и възраст	97 144	17	0,02%	95 130	17	0,02%
III. ФОНД "ПЕНСИИ, НЕСВЪРЗАНИ С ТРУДОВА ДЕЙНОСТ"	432 433	372 777	86,2%	399 891	339 674	84,9%
1.Старост/Поборнически/	1			1		
2.Пенсии за военна инвалидност	5 012	2 481	49,5%	4 749	2 344	49,4%
3.Народни по отм.чл.28	3			2		
4.Народни по чл.30А	4			3		
5.За особени заслуги	12			10		
6.Пенсии за гражданска инвалидност	268	127	47,4%	251	114	45,4%
7.Старост на частни земеделски стопани	115			88		
8.С отделен указ	1			1		
9.Социални пенсии за инвалидност	420 596	370 168	88,0%	388 164	337 216	86,9%
10.Персонални пенсии	3 057	1	0,03%	3 035		
11.Социални пенсии за старост	3 364			3 587		
IV. ФОНД "ТРУДОВА ЗЛОПОЛУКА И ПРОФЕСИОНАЛНА БОЛЕСТ"	18 782	10 745	57,2%	17 642	10 045	56,9%
А. ПЕНСИИ ЗА ТРУДОВА ДЕЙНОСТ - ВСИЧКО	18 756	10 731	57,2%	17 620	10 033	56,9%
1.Инвалидност поради трудова злополука и професионална болест	18 459	10 556	57,2%	17 358	9 883	56,9%
2.Инвалидност поради трудова злополука и професионална болест - ЗПЗСК	227	138	60,8%	196	117	59,7%
3.Инвалидност поради трудова злополука и професионална болест - СВОК на ТПК	70	37	52,9%	66	33	50,0%
Б.ПЕНСИИ ЗА ЛИЦАТА ПО ЧЛ. 69 ОТ КСО:	26	14	53,8%	22	12	54,5%
1.Инвалидност поради трудова злополука и професионална болест	26	14	53,8%	22	12	54,5%

2.8. Брой на пенсиите по видове пенсии и поредност на пенсиите към 31.12. 2018 г.

Видове пенсии	Брой пенсии-всичко	Първи пенсии	Втори пенсии	Трети и четвърти пенсии
БРОЙ ПЕНСИИ - общо (I+II+III+IV)	2 512 340	2 158 047	349 544	4 749
I. Ф О Н Д " П Е Н С И И "	1 999 613	1 995 056	4 515	42
1.Инвалидност поради общо заболяване	457 432	455 419	1 997	16
2.Пенсии за осигурителен стаж и възраст	1 535 978	1 533 506	2 450	22
3.Пенсии за осигурит. стаж и възраст - ЗПЗСК	563	519	40	4
4.Инвалидност - общо забол. - ЗПЗСК	479	470	9	
5.Инвалидност-общо забол.- СВОК на ТПК	707	703	4	
6.Пенсии за осигурителен стаж и възраст - СВОК на ТПК	4 393	4 378	15	
7.Частни занаятчии, търговци и др.	61	61		
II. Ф О Н Д " П Е Н С И И ЗА ЛИЦАТА ПО ЧЛ. 69 "	95 194	95 177	17	
1.Инвалидност поради общо заболяване	64	64		
2.Пенсии за осигурителен стаж и възраст	95 130	95 113	17	
III. ФОНД "ПЕНСИИ, НЕСВЪРЗАНИ С ТРУДОВА ДЕЙНОСТ"	399 891	60 217	335 009	4 665
1.Старост/Поборнически/	1	1		
2.Пенсии за военна инвалидност	4 749	2 405	2 320	24
3.Народни по отм.чл.28	2	2		
4.Народни по чл.30А	3	3		
5.За особени заслуги	10	10		
6.Пенсии за гражданска инвалидност	251	137	111	3
7.Старост на частни земеделски стопани	88	88		
8.С отделен указ	1	1		
9.Социални пенсии за инвалидност	388 164	50 948	332 578	4 638
10.Персонални пенсии	3 035	3 035		
11.Социални пенсии за старост	3 587	3 587		
IV. ФОНД "ТРУДОВА ЗЛОПОЛУКА И ПРОФЕСИОНАЛНА БОЛЕСТ"	17 642	7 597	10 003	42
<u>A. ПЕНСИИ ЗА ТРУДОВА ДЕЙНОСТ - ВСИЧКО</u>	17 620	7 587	9 991	42
1.Инвалидност поради трудова злополука и професионална болест	17 358	7 475	9 843	40
2.Инвалидност поради трудова злополука и професионална болест - ЗПЗСК	196	79	115	2
3.Инвалидност поради трудова злополука и професионална болест - СВОК на ТПК	66	33	33	
<u>Б. ПЕНСИИ ЗА ЛИЦАТА ПО ЧЛ. 69 ОТ КСО:</u>	22	10	12	
1.Инвалидност поради трудова злополука и професионална болест	22	10	12	

2.9. Брой на пенсионерите с новоотпуснати пенсии за периода 1.1.2018 г. - 31.12.2018 г.

ВИД НА ПЕНСИИТЕ	ОБЩО		ЛИЧНИ		НАСЛЕДСТВЕНИ	
	БРОЙ	% към общия брой	БРОЙ	% към общия брой	БРОЙ	% към общия брой
БРОЙ ПЕНСИОНЕРИ - общо (I+II+III+IV)	126 940	100,0%	109 734	100,0%	17 206	100,0%
I. Ф О Н Д " П Е Н С И И "	119 382	94,0%	102 921	93,8%	16 461	95,7%
1.Инвалидност поради общо заболяване	45 943	36,2%	32 432	29,6%	13 511	78,5%
2.Пенсии за осигурителен стаж и възраст	73 428	57,8%	70 478	64,2%	2 950	17,1%
3.Пенсии за осигурит. стаж и възраст-ЗПЗСК	2	0,002%	2	0,002%		
4.Инвалидност - общо забол. - ЗПЗСК	2	0,002%	2	0,002%		
5.Инвалидност-общо забол.-СВОК на ТПК	1	0,001%	1	0,001%		
6.Пенсии за осигурителен стаж и възраст-СВОК на ТПК	6	0,005%	6	0,005%		
7.Частни занаятчии, търговци и др.						
II. Ф О Н Д " П Е Н С И И ЗА ЛИЦАТА ПО ЧЛ. 69 "	1 510	1,2%	1 019	0,9%	491	2,9%
1.Инвалидност поради общо заболяване						
2.Пенсии за осигурителен стаж и възраст	1 510	1,2%	1 019	0,9%	491	2,9%
III. ФОНД " П Е Н С И И , НЕСВЪРЗАНИ С ТРУДОВА ДЕЙНОСТ "	5 739	4,5%	5 652	5,2%	87	0,5%
1.Старост/Поборнически/						
2.Пенсии за военна инвалидност	71	0,1%	32	0,03%	39	0,2%
3.Народни по отм.чл.28						
4.Народни по чл.30А						
5.За особени заслуги						
6.Пенсии за гражданска инвалидност	1	0,001%	1	0,001%		
7.Старост на частни земеделски стопани	2	0,002%	2	0,002%		
8.С отделен указ						
9.Социални пенсии за инвалидност	4 623	3,6%	4 623	4,2%		
10.Персонални пенсии	401	0,3%	353	0,3%	48	0,3%
11.Социални пенсии за старост	641	0,5%	641	0,6%		
IV. ФОНД " ТРУДОВА ЗЛОПОЛУКА И ПРОФЕСИОНАЛНА БОЛЕСТ "	309	0,2%	142	0,1%	167	1,0%
A. ПЕНСИИ ЗА ТРУДОВА ДЕЙНОСТ - ВСИЧКО	309	0,2%	142	0,1%	167	1,0%
1.Инвалидност поради трудова злополука и професионална болест	306	0,2%	142	0,1%	164	1,0%
2.Инвалидност поради трудова злополука и професионална болест - ЗПЗСК						
3.Инвалидност поради трудова злополука и професионална болест - СВОК на ТПК	3	0,002%			3	0,02%
Б. ПЕНСИИ ЗА ЛИЦАТА ПО ЧЛ. 69 ОТ КСО:						
1.Инвалидност поради трудова злополука и професионална болест						

Забележка: Като новоотпуснати се отчитат и пенсиите, преминали от едно ТП на НОИ в друго, а също така и променилите вида на пенсията си.

2.10.Брой на пенсионерите с новоотпуснати лични пенсии по пол, вид и причина на отпускане за периода 1.1.2018 г. - 31.12.2018 г.

Видове пенсии	НОВООТПУСНАТИ - ОБЩО			Новоотпуснати			Постъпили от друго ТП на НОИ			Възобновени с разпореждане			Възобновени без разпореждане		
	ВСИЧКО	МЪЖЕ	ЖЕНИ	ВСИЧКО	МЪЖЕ	ЖЕНИ	ВСИЧКО	МЪЖЕ	ЖЕНИ	ВСИЧКО	МЪЖЕ	ЖЕНИ	ВСИЧКО	МЪЖЕ	ЖЕНИ
БРОЙ ПЕНСИОНЕРИ - общо (I+II+III+IV)	109 734	51 398	58 336	82 247	41 299	40 948	3 447	1 416	2 031	19 246	6 253	12 993	4 794	2 430	2 364
I. Ф О Н Д " П Е Н С И И "	102 921	46 907	56 014	76 934	37 816	39 118	3 021	1 113	1 908	18 949	6 072	12 877	4 017	1 906	2 111
1.Инвалидност поради общо заболяване	32 432	16 580	15 852	25 905	13 663	12 242	795	352	443	1 981	761	1 220	3 751	1 804	1 947
2.Пенсии за осигурителен стаж и възраст	70 478	30 326	40 152	51 029	24 153	26 876	2 215	760	1 455	16 968	5 311	11 657	266	102	164
3.Пенсии за осигурит. стаж и възраст-ЗПЗСК	2		2				2		2						
4.Инвалидност - общо забол. - ЗПЗСК	2		2				2		2						
5.Инвалидност-общо забол.-СВОК на ТПК	1		1				1		1						
6.Пенсии за осигурителен стаж и възраст-СВОК на ТПК	6	1	5				6	1	5						
7.Частни занаятчии, търговци и др.															
II. Ф О Н Д " П Е Н С И И ЗА ЛИЦАТА ПО ЧЛ. 69 "	1 019	952	67	811	754	57	143	137	6	52	48	4	13	13	
1.Инвалидност поради общо заболяване															
2.Пенсии за осигурителен стаж и възраст	1 019	952	67	811	754	57	143	137	6	52	48	4	13	13	
III. ФОНД " ПЕНСИИ, НЕСВЪРЗАНИ С ТРУДОВА ДЕЙНОСТ "	5 652	3 438	2 214	4 405	2 660	1 745	278	162	116	229	123	106	740	493	247
1.Старост/Поборнически/															
2.Пенсии за военна инвалидност	32	32		3	3		12	12		3	3		14	14	
3.Народни по отм.чл.28															
4.Народни по чл.30А															
5.За особени заслуги															
6.Пенсии за гражданска инвалидност	1	1											1	1	
7.Старост на частни земеделски стопани	2	2					2	2							
8.С отделен указ															
9.Социални пенсии за инвалидност	4 623	2 859	1 764	3 504	2 158	1 346	250	137	113	219	117	102	650	447	203
10.Персонални пенсии	353	168	185	271	134	137	7	4	3	5	2	3	70	28	42
11.Социални пенсии за старост	641	376	265	627	365	262	7	7		2	1	1	5	3	2
IV. ФОНД " ТРУДОВА ЗЛОПОЛУКА И ПРОФЕСИОНАЛНА БОЛЕСТ "	142	101	41	97	69	28	5	4	1	16	10	6	24	18	6
A. ПЕНСИИ ЗА ТРУДОВА ДЕЙНОСТ - ВСИЧКО	142	101	41	97	69	28	5	4	1	16	10	6	24	18	6
1.Инвалидност поради трудова злополука и професионална болест	142	101	41	97	69	28	5	4	1	16	10	6	24	18	6
2.Инвалидност поради трудова злополука и професионална болест - ЗПЗСК															
3.Инвалидност поради трудова злополука и професионална болест - СВОК на ТПК															
Б. ПЕНСИИ ЗА ЛИЦАТА ПО ЧЛ. 78 ОТ КСО:															
1.Инвалидност поради трудова злополука и професионална болест															

2.11. Брой на пенсионерите с новоотпуснати наследствени пенсии по пол, вид и причина на отпускане за периода 1.1.2018 г. - 31.12.2018 г.

Видове пенсии	НОВООТПУСНАТИ - ОБЩО			Новоотпуснати			Постъпили от друго ТП на НОИ			Възобновени с разпореждане			Възобновени без разпореждане		
	ВСИЧКО	МЪЖЕ	ЖЕНИ	ВСИЧКО	МЪЖЕ	ЖЕНИ	ВСИЧКО	МЪЖЕ	ЖЕНИ	ВСИЧКО	МЪЖЕ	ЖЕНИ	ВСИЧКО	МЪЖЕ	ЖЕНИ
БРОЙ ПЕНСИОНЕРИ - общо (I+II+III+IV)	17 206	4 597	12 609	13 287	3 229	10 058	310	63	247	919	124	795	2 690	1 181	1 509
I. Ф О Н Д " П Е Н С И И "	16 461	4 460	12 001	12 763	3 155	9 608	284	58	226	817	112	705	2 597	1 135	1 462
1.Инвалидност поради общо заболяване	13 511	4 140	9 371	10 580	2 926	7 654	213	49	164	250	84	166	2 468	1 081	1 387
2.Пенсии за осигурителен стаж и възраст	2 950	320	2 630	2 183	229	1 954	71	9	62	567	28	539	129	54	75
3.Пенсии за осигурит. стаж и възраст-ЗПЗСК															
4.Инвалидност - общо забол. - ЗПЗСК															
5.Инвалидност-общо забол.-СВОК на ТПК															
6.Пенсии за осигурителен стаж и възраст-СВОК на ТПК															
7.Частни занаятчии, търговци и др.															
II. Ф О Н Д " П Е Н С И И ЗА ЛИЦАТА ПО ЧЛ. 69 "	491	55	436	357	34	323	13		13	86	4	82	35	17	18
1.Инвалидност поради общо заболяване															
2.Пенсии за осигурителен стаж и възраст	491	55	436	357	34	323	13		13	86	4	82	35	17	18
III. ФОНД "ПЕНСИИ, НЕСВЪРЗАНИ С ТРУДОВА ДЕЙНОСТ"	87	40	47	70	32	38	4	1	3	2	1	1	11	6	5
1.Старост/Поборнически/															
2.Пенсии за военна инвалидност	39	14	25	26	7	19	1		1	1	1		11	6	5
3.Народни по отм.чл.28															
4.Народни по чл.30А															
5.За особени заслуги															
6.Пенсии за гражданска инвалидност															
7.Старост на частни земеделски стопани															
8.С отделен указ															
9.Социални пенсии за инвалидност															
10.Персонални пенсии	48	26	22	44	25	19	3	1	2	1		1			
11.Социални пенсии за старост															
IV. ФОНД "ТРУДОВА ЗЛОПОЛУКА И ПРОФЕСИОНАЛНА БОЛЕСТ"	167	42	125	97	8	89	9	4	5	14	7	7	47	23	24
A. ПЕНСИИ ЗА ТРУДОВА ДЕЙНОСТ - ВСИЧКО	167	42	125	97	8	89	9	4	5	14	7	7	47	23	24
1.Инвалидност поради трудова злополука и професионална болест	164	41	123	95	7	88	9	4	5	14	7	7	46	23	23
2.Инвалидност поради трудова злополука и професионална болест - ЗПЗСК															
3.Инвалидност поради трудова злополука и професионална болест - СВОК на ТПК	3	1	2	2	1	1							1		1
Б.ПЕНСИИ ЗА ЛИЦАТА ПО ЧЛ. 78 ОТ КСО:															
1.Инвалидност поради трудова злополука и професионална болест															

2.12. Брой на пенсионерите с новоотпуснати пенсии по пол, вид и причина на отпускане за периода 1.1.2018 г. - 31.12.2018 г.

Видове пенсии	НОВООТПУСНАТИ - ОБЩО			Новоотпуснати			Постъпили от друго ТП на НОИ			Възобновени с разпореждане			Възобновени без разпореждане		
	ВСИЧКО	МЪЖЕ	ЖЕНИ	ВСИЧКО	МЪЖЕ	ЖЕНИ	ВСИЧКО	МЪЖЕ	ЖЕНИ	ВСИЧКО	МЪЖЕ	ЖЕНИ	ВСИЧКО	МЪЖЕ	ЖЕНИ
БРОЙ ПЕНСИОНЕРИ - общо (I+II+III+IV)	126 940	55 995	70 945	95 534	44 528	51 006	3 757	1 479	2 278	20 165	6 377	13 788	7 484	3 611	3 873
I. Ф О Н Д " П Е Н С И И "	119 382	51 367	68 015	89 697	40 971	48 726	3 305	1 171	2 134	19 766	6 184	13 582	6 614	3 041	3 573
1.Инвалидност поради общо заболяване	45 943	20 720	25 223	36 485	16 589	19 896	1 008	401	607	2 231	845	1 386	6 219	2 885	3 334
2.Пенсии за осигурителен стаж и възраст	73 428	30 646	42 782	53 212	24 382	28 830	2 286	769	1 517	17 535	5 339	12 196	395	156	239
3.Пенсии за осигурит. стаж и възраст-ЗПЗСК	2		2				2		2						
4.Инвалидност - общо забол. - ЗПЗСК	2		2				2		2						
5.Инвалидност-общо забол.-СВОК на ТПК	1		1				1		1						
6.Пенсии за осигурителен стаж и възраст-СВОК на ТПК	6	1	5				6	1	5						
7.Частни занаятчи, търговци и др.															
II. Ф О Н Д " П Е Н С И И ЗА ЛИЦАТА ПО ЧЛ. 69 "	1 510	1 007	503	1 168	788	380	156	137	19	138	52	86	48	30	18
1.Инвалидност поради общо заболяване															
2.Пенсии за осигурителен стаж и възраст	1 510	1 007	503	1 168	788	380	156	137	19	138	52	86	48	30	18
III. ФОНД "ПЕНСИИ, НЕСВЪРЗАНИ С ТРУДОВА ДЕЙНОСТ"	5 739	3 478	2 261	4 475	2 692	1 783	282	163	119	231	124	107	751	499	252
1.Старост/Поборнически/															
2.Пенсии за военна инвалидност	71	46	25	29	10	19	13	12	1	4	4		25	20	5
3.Народни по отм.чл.28															
4.Народни по чл.30А															
5.За особени заслуги															
6.Пенсии за гражданска инвалидност	1	1											1	1	
7.Старост на частни земеделски стопани	2	2					2	2							
8.С отделен указ															
9.Социални пенсии за инвалидност	4 623	2 859	1 764	3 504	2 158	1 346	250	137	113	219	117	102	650	447	203
10.Персонални пенсии	401	194	207	315	159	156	10	5	5	6	2	4	70	28	42
11.Социални пенсии за старост	641	376	265	627	365	262	7	7		2	1	1	5	3	2
IV. ФОНД "ТРУДОВА ЗЛОПОЛУКА И ПРОФЕСИОНАЛНА БОЛЕСТ"	309	143	166	194	77	117	14	8	6	30	17	13	71	41	30
A. ПЕНСИИ ЗА ТРУДОВА ДЕЙНОСТ - ВСИЧКО	309	143	166	194	77	117	14	8	6	30	17	13	71	41	30
1.Инвалидност поради трудова злополука и професионална болест	306	142	164	192	76	116	14	8	6	30	17	13	70	41	29
2.Инвалидност поради трудова злополука и професионална болест - ЗПЗСК															
3.Инвалидност поради трудова злополука и професионална болест - СВОК на ТПК	3	1	2	2	1	1							1		1
Б.ПЕНСИИ ЗА ЛИЦАТА ПО ЧЛ. 69 ОТ КСО:															
1.Инвалидност поради трудова злополука и професионална болест															

2.13. Брой на пенсионерите с новоотпуснати пенсии за периода 2016-2018 г.
(общо лични и наследствени)

Видове пенсии	1.1.2016 г. - 31.12.2016 г.	1.1.2017 г. - 31.12.2017 г.	1.1.2018 г. - 31.12.2018 г.
БРОЙ ПЕНСИИ - общо (I+II+III+IV)	140 824	129 660	126 940
I. Ф О Н Д " П Е Н С И И "	126 184	120 827	119 382
1.Инвалидност поради общо заболяване	50 040	46 541	45 943
2.Пенсии за осигурителен стаж и възраст	76 123	74 273	73 428
3.Пенсии за осигурит. стаж и възраст-ЗПЗСК	5	2	2
4.Инвалидност - общо забол. - ЗПЗСК	4	2	2
5.Инвалидност-общо забол.-СВОК на ТПК	1	3	1
6.Пенсии за осигурителен стаж и възраст-СВОК на ТПК	10	6	6
7.Частни занаятчии, търговци и др.	1		
II.Ф О Н Д "ПЕНСИИ ЗА ЛИЦАТА ПО ЧЛ. 69"	7 864	2 622	1 510
1.Инвалидност поради общо заболяване			
2.Пенсии за осигурителен стаж и възраст	7 864	2 622	1 510
III. ФОНД "ПЕНСИИ, НЕСВЪРЗАНИ С ТРУДОВА ДЕЙНОСТ"	6 384	5 883	5 739
1.Старост/Поборнически/			
2.Пенсии за военна инвалидност	119	80	71
3.Народни по отм.чл.28			
4.Народни по чл.30А			
5.За особени заслуги			
6.Пенсии за гражданска инвалидност	1	1	1
7.Старост на частни земеделски стопани	1		2
8.С отделен указ			
9.Социални пенсии за инвалидност	5 310	4 704	4 623
10.Персонални пенсии	469	522	401
11.Социални пенсии за старост	484	576	641
IV. ФОНД "ТРУДОВА ЗЛОПОЛУКА И ПРОФЕСИОНАЛНА БОЛЕСТ"	392	328	309
А. ПЕНСИИ ЗА ТРУДОВА ДЕЙНОСТ - ВСИЧКО	392	328	309
1.Инвалидност поради трудова злополука и професионална болест	388	326	306
2.Инвалидност поради трудова злополука и професионална болест - ЗПЗСК			
3.Инвалидност поради трудова злополука и професионална болест - СВОК на ТПК	4	2	3
Б.ПЕНСИИ ЗА ЛИЦАТА ПО ЧЛ. 69 ОТ КСО:			
1.Инвалидност поради трудова злополука и професионална болест			

Забележка: В броя на новоотпуснатите пенсии са включени преминалите от едно ТП на НОИ в друго и възобновените с (без) разпореждане.

2.14. Брой новоотпуснати лични пенсии, разпределени по вид и поредност на пенсията за периода
1.1.2018 г. - 31.12.2018 г.

Видове пенсии	ОБЩО	ПЪРВИ ПЕНСИИ	ВТОРИ ПЕНСИИ	ТРЕТИ ПЕНСИИ	ЧЕТВЪРТИ ПЕНСИИ
БРОЙ ПЕНСИИ - общо (I+II+III+IV)	83 008	82 247	757	3	1
I. Ф О Н Д " П Е Н С И И "	76 962	76 934	28		
1.Инвалидност поради общо заболяване	25 906	25 905	1		
2.Пенсии за осигурителен стаж и възраст	51 056	51 029	27		
3.Пенсии за осигурит. стаж и възраст-ЗПЗСК					
4.Инвалидност - общо забол. - ЗПЗСК					
5.Инвалидност-общо забол.-СВОК на ТПК					
6.Пенсии за осигурителен стаж и възраст-СВОК на ТПК					
7.Частни занаятчи, търговци и др.					
II. Ф О Н Д " П Е Н С И И ЗА ЛИЦАТА ПО ЧЛ. 69 "	811	811			
1.Инвалидност поради общо заболяване					
2.Пенсии за осигурителен стаж и възраст	811	811			
III. ФОНД " ПЕНСИИ, НЕСВЪРЗАНИ С ТРУДОВА ДЕЙНОСТ "	5 123	4 405	714	3	1
1.Старост/Поборнически/					
2.Пенсии за военна инвалидност	4	3	1		
3.Народни по отм.чл.28					
4.Народни по чл.30А					
5.За особени заслуги					
6.Пенсии за гражданска инвалидност	1		1		
7.Старост на частни земеделски стопани					
8.С отделен указ					
9.Социални пенсии за инвалидност	4 220	3 504	712	3	1
10.Персонални пенсии	271	271			
11.Социални пенсии за старост	627	627			
IV. ФОНД " ТРУДОВА ЗЛОПОЛУКА И ПРОФЕСИОНАЛНА БОЛЕСТ "	112	97	15		
A. ПЕНСИИ ЗА ТРУДОВА ДЕЙНОСТ - ВСИЧКО	112	97	15		
1.Инвалидност поради трудова злополука и професионална болест	112	97	15		
2.Инвалидност поради трудова злополука и професионална болест - ЗПЗСК					
3.Инвалидност поради трудова злополука и професионална болест - СВОК на ТПК					
Б. ПЕНСИИ ЗА ЛИЦАТА ПО ЧЛ. 69 ОТ КСО:					
1.Инвалидност поради трудова злополука и професионална болест					

Забележка: Броят на първите пенсии е равен на броя на пенсионерите с новоотпуснати лични пенсии. Правото на получаване на повече от един вид пенсия е регламентирано в чл.101, ал.1 от КСО.

2.15. Брой новоотпуснати наследствени пенсии, разпределени по вид и поредност на пенсията за периода
1.1.2018 г. - 31.12.2018 г.

Видове пенсии	ОБЩО ПЕНСИИ	ПЪРВИ ПЕНСИИ	ВТОРИ ПЕНСИИ	ТРЕТИ ПЕНСИИ	ЧЕТВЪРТИ ПЕНСИИ
БРОЙ ПЕНСИИ - общо (I+II+III+IV)	13 468	13 287	179	2	
I. Ф О Н Д " П Е Н С И И "	12 903	12 763	139	1	
1.Инвалидност поради общо заболяване	10 705	10 580	124	1	
2.Пенсии за осигурителен стаж и възраст	2 198	2 183	15		
3.Пенсии за осигурит. стаж и възраст-ЗПЗСК					
4.Инвалидност - общо забол. - ЗПЗСК					
5.Инвалидност-общо забол.-СВОК на ТПК					
6.Пенсии за осигурителен стаж и възраст-СВОК на ТПК					
7.Частни занаятчии, търговци и др.					
II. Ф О Н Д " П Е Н С И И ЗА ЛИЦАТА ПО ЧЛ. 69 "	357	357			
1.Инвалидност поради общо заболяване					
2.Пенсии за осигурителен стаж и възраст	357	357			
III. ФОНД " ПЕНСИИ, НЕСВЪРЗАНИ С ТРУДОВА ДЕЙНОСТ "	91	70	21		
1.Старост/Поборнически/					
2.Пенсии за военна инвалидност	47	26	21		
3.Народни по отм.чл.28					
4.Народни по чл.30А					
5.За особени заслуги					
6.Пенсии за гражданска инвалидност					
7.Старост на частни земеделски стопани					
8.С отделен указ					
9.Социални пенсии за инвалидност					
10.Персонални пенсии	44	44			
11.Социални пенсии за старост					
IV. ФОНД " ТРУДОВА ЗЛОПОЛУКА И ПРОФЕСИОНАЛНА БОЛЕСТ "	117	97	19	1	
A. ПЕНСИИ ЗА ТРУДОВА ДЕЙНОСТ - ВСИЧКО	117	97	19	1	
1.Инвалидност поради трудова злополука и професионална болест	113	95	17	1	
2.Инвалидност поради трудова злополука и професионална болест - ЗПЗСК	1		1		
3.Инвалидност поради трудова злополука и професионална болест - СВОК на ТПК	3	2	1		
Б. ПЕНСИИ ЗА ЛИЦАТА ПО ЧЛ. 69 ОТ КСО:					
1.Инвалидност поради трудова злополука и професионална болест					

Забележка: Броят на първите пенсии е равен на броя на пенсионерите с новоотпуснати наследствени пенсии. Правото на получаване на повече от един вид пенсия е регламентирано в чл.101, ал.1 от КСО.

2.16. Брой новоотпуснати (лични и наследствени) пенсии, разпределени по вид и поредност на пенсията за периода
1.1.2018 г. - 31.12.2018 г.

Видове пенсии	ОБЩО ПЕНСИИ	ПЪРВИ ПЕНСИИ	ВТОРИ ПЕНСИИ	ТРЕТИ ПЕНСИИ	ЧЕТВЪРТИ ПЕНСИИ
БРОЙ ПЕНСИИ - общо (I+II+III+IV)	96 476	95 534	936	5	1
I. Ф О Н Д " П Е Н С И И "	89 865	89 697	167	1	
1.Инвалидност поради общо заболяване	36 611	36 485	125	1	
2.Пенсии за осигурителен стаж и възраст	53 254	53 212	42		
3.Пенсии за осигурит. стаж и възраст-ЗПЗСК					
4.Инвалидност - общо забол. - ЗПЗСК					
5.Инвалидност-общо забол.-СВОК на ТПК					
6.Пенсии за осигурителен стаж и възраст-СВОК на ТПК					
7.Частни занаятчии, търговци и др.					
II. Ф О Н Д " П Е Н С И И ЗА ЛИЦАТА ПО ЧЛ. 69 "	1 168	1 168			
1.Инвалидност поради общо заболяване					
2.Пенсии за осигурителен стаж и възраст	1 168	1 168			
III. ФОНД "ПЕНСИИ, НЕСВЪРЗАНИ С ТРУДОВА ДЕЙНОСТ"	5 214	4 475	735	3	1
1.Старост /Поборнически/					
2.Пенсии за военна инвалидност	51	29	22		
3.Народни по отм.чл.28					
4.Народни по чл.30А					
5.За особени заслуги					
6.Пенсии за гражданска инвалидност	1		1		
7.Старост на частни земеделски стопани					
8.С отделен указ					
9.Социални пенсии за инвалидност	4 220	3 504	712	3	1
10.Персонални пенсии	315	315			
11.Социални пенсии за старост	627	627			
IV. ФОНД "ТРУДОВА ЗЛОПОЛУКА И ПРОФЕСИОНАЛНА БОЛЕСТ"	229	194	34	1	
A. ПЕНСИИ ЗА ТРУДОВА ДЕЙНОСТ - ВСИЧКО	229	194	34	1	
1.Инвалидност поради трудова злополука и професионална болест	225	192	32	1	
2.Инвалидност поради трудова злополука и професионална болест - ЗПЗСК	1		1		
3.Инвалидност поради трудова злополука и професионална болест - СВОК на ТПК	3	2	1		
Б.ПЕНСИИ ЗА ЛИЦАТА ПО ЧЛ. 69 ОТ КСО:					
1.Инвалидност поради трудова злополука и професионална болест					

Забележка: Броят на първите пенсии е равен на броя на пенсионерите с новоотпуснати /лични и наследствени/ пенсии. Правото на получаване на повече от един вид пенсия е регламентирано в чл.101, ал.1 от КСО.

2.17. Брой на изменените пенсии за периода 1.1.2018 г. - 31.12.2018 г.

ВИД НА ПЕНСИИТЕ	ОБЩО		ЛИЧНИ		НАСЛЕДСТВЕНИ	
	БРОЙ	% към общия брой	БРОЙ	% към общия брой	БРОЙ	% към общия брой
БРОЙ ПЕНСИИ - общо (I+II+III+IV)	274 144	100,0%	270 015	100,0%	4 129	100,0%
I. Ф О Н Д " П Е Н С И И "	240 748	87,8%	236 759	87,7%	3 989	96,6%
1.Инвалидност поради общо заболяване	69 714	25,4%	65 975	24,4%	3 739	90,6%
2.Пенсии за осигурителен стаж и възраст	170 968	62,4%	170 719	63,2%	249	6,0%
3.Пенсии за осигурит. стаж и възраст-ЗПЗСК	4	0,001%	4	0,001%		
4.Инвалидност - общо забол. - ЗПЗСК	4	0,001%	4	0,001%		
5.Инвалидност-общо забол.-СВОК на ТПК	22	0,01%	21	0,01%	1	0,02%
6.Пенсии за осигурителен стаж и възраст-СВОК на ТПК	35	0,01%	35	0,01%		
7.Частни занаятчии, търговци и др.	1	0,0004%	1	0,0004%		
II. Ф О Н Д " П Е Н С И И ЗА ЛИЦАТА ПО ЧЛ. 69 "	31 720	11,6%	31 635	11,7%	85	2,1%
1.Инвалидност поради общо заболяване	8	0,003%	8	0,003%		
2.Пенсии за осигурителен стаж и възраст	31 712	11,6%	31 627	11,7%	85	2,1%
III. ФОНД "ПЕНСИИ, НЕСВЪРЗАНИ С ТРУДОВА ДЕЙНОСТ"	1 158	0,4%	1 156	0,4%	2	0,05%
1.Старост/Поборнически/						
2.Пенсии за военна инвалидност	48	0,02%	46	0,02%	2	0,05%
3.Народни по отм.чл.28						
4.Народни по чл.30А						
5.За особени заслуги						
6.Пенсии за гражданска инвалидност	2	0,001%	2	0,001%		
7.Старост на частни земеделски стопани						
8.С отделен указ						
9.Социални пенсии за инвалидност	1 101	0,4%	1 101	0,4%		
10.Персонални пенсии						
11.Социални пенсии за старост	7	0,003%	7	0,003%		
IV. ФОНД "ТРУДОВА ЗЛОПОЛУКА И ПРОФЕСИОНАЛНА БОЛЕСТ"	518	0,2%	465	0,2%	53	1,3%
A. ПЕНСИИ ЗА ТРУДОВА ДЕЙНОСТ - ВСИЧКО	517	0,2%	464	0,2%	53	1,3%
1.Инвалидност поради трудова злополука и професионална болест	517	0,2%	464	0,2%	53	1,3%
2.Инвалидност поради трудова злополука и професионална болест - ЗПЗСК						
3.Инвалидност поради трудова злополука и професионална болест - СВОК на ТПК						
Б. ПЕНСИИ ЗА ЛИЦАТА ПО ЧЛ. 69 ОТ КСО:	1	0,0004%	1	0,0004%		
1.Инвалидност поради трудова злополука и професионална болест	1	0,0004%	1	0,0004%		

2.18. Брой на изменените пенсии (общо лични и наследствени) за периода
2016 - 2018 г.

Видове пенсии	1.1.2016 г. - 31.12.2016	1.1.2017 г. - 31.12.2017	1.1.2018 г. - 31.12.2018
БРОЙ ПЕНСИИ - общо (I+II+III+IV)	287 848	261 994	274 144
I. Ф О Н Д " П Е Н С И И "	238 586	227 989	240 748
1.Инвалидност поради общо заболяване	71 041	69 524	69 714
2.Пенсии за осигурителен стаж и възраст	167 434	158 392	170 968
3.Пенсии за осигурит. стаж и възраст-ЗПЗСК	12	3	4
4.Инвалидност - общо забол. - ЗПЗСК	13	4	4
5.Инвалидност-общо забол.-СВОК на ТПК	28	20	22
6.Пенсии за осигурителен стаж и възраст-СВОК на ТПК	57	46	35
7.Частни занаятчии, търговци и др.	1		1
II. Ф О Н Д " П Е Н С И И ЗА ЛИЦАТА ПО ЧЛ. 69 "	47 692	32 424	31 720
1.Инвалидност поради общо заболяване	6	7	8
2.Пенсии за осигурителен стаж и възраст	47 686	32 417	31 712
III. ФОНД "ПЕНСИИ, НЕСВЪРЗАНИ С ТРУДОВА ДЕЙНОСТ"	1 013	1 051	1 158
1.Старост/Поборнически/			
2.Пенсии за военна инвалидност	51	49	48
3.Народни по отм.чл.28			
4.Народни по чл.30А			
5.За особени заслуги			
6.Пенсии за гражданска инвалидност			2
7.Старост на частни земеделски стопани	1		
8.С отделен указ			
9.Социални пенсии за инвалидност	960	997	1 101
10.Персонални пенсии		1	
11.Социални пенсии за старост	1	4	7
IV. ФОНД "ТРУДОВА ЗЛОПОЛУКА И ПРОФЕСИОНАЛНА БОЛЕСТ"	558	530	518
А. ПЕНСИИ ЗА ТРУДОВА ДЕЙНОСТ - ВСИЧКО	557	529	517
1.Инвалидност поради трудова злополука и професионална болест	556	528	517
2.Инвалидност поради трудова злополука и професионална болест - ЗПЗСК		1	
3.Инвалидност поради трудова злополука и професионална болест - СВОК на ТПК	1		
Б.ПЕНСИИ ЗА ЛИЦАТА ПО ЧЛ. 69 ОТ КСО:		1	1
1.Инвалидност поради трудова злополука и професионална болест		1	1

2.19. Брой на прекратените пенсии
(включително преминалите от едно ТП на НОИ в друго и променилите вида на пенсията си)
за периода 1.1.2018 г. - 31.12.2018 г.

ВИД НА ПЕНСИИТЕ	ОБЩО		ЛИЧНИ		НАСЛЕДСТВЕНИ	
	БРОЙ	% към общия брой	БРОЙ	% към общия брой	БРОЙ	% към общия брой
БРОЙ ПЕНСИИ - общо (I+II+III+IV)	138 130	100,0%	119 370	100,0%	18 760	100,0%
I. Ф О Н Д " П Е Н С И И "	128 669	93,2%	111 168	93,1%	17 501	93,3%
1.Инвалидност поради общо заболяване	46 090	33,4%	32 527	27,2%	13 563	72,3%
2.Пенсии за осигурителен стаж и възраст	81 722	59,2%	77 802	65,2%	3 920	20,9%
3.Пенсии за осигурит. стаж и възраст-ЗПЗСК	291	0,2%	282	0,2%	9	0,05%
4.Инвалидност - общо забол. - ЗПЗСК	78	0,1%	75	0,1%	3	0,02%
5.Инвалидност-общо забол.-СВОК на ТПК	46	0,03%	42	0,04%	4	0,02%
6.Пенсии за осигурителен стаж и възраст-СВОК на ТПК	430	0,3%	430	0,4%		
7.Частни занаятчии, търговци и др.	12	0,01%	10	0,01%	2	0,01%
II. Ф О Н Д " П Е Н С И И ЗА ЛИЦАТА ПО ЧЛ. 69 "	3 530	2,6%	2 853	2,4%	677	3,6%
1.Инвалидност поради общо заболяване	6	0,004%	4	0,003%	2	0,011%
2.Пенсии за осигурителен стаж и възраст	3 524	2,6%	2 849	2,4%	675	3,6%
III. ФОНД "ПЕНСИИ, НЕСВЪРЗАНИ С ТРУДОВА ДЕЙНОСТ"	5 178	3,7%	4 929	4,1%	249	1,3%
1.Старост/Поборнически/						
2.Пенсии за военна инвалидност	197	0,1%	140	0,1%	57	0,3%
3.Народни по отм.чл.28	1	0,001%			1	0,01%
4.Народни по чл.30А	1	0,001%	1	0,001%		
5.За особени заслуги	2	0,001%	1	0,001%	1	0,01%
6.Пенсии за гражданска инвалидност	5	0,00%	4	0,00%	1	0,01%
7.Старост на частни земеделски стопани	29	0,02%	29	0,02%		
8.С отделен указ						
9.Социални пенсии за инвалидност	4 103	3,0%	4 103	3,4%		
10.Персонални пенсии	422	0,3%	233	0,2%	189	1,0%
11.Социални пенсии за старост	418	0,3%	418	0,4%		
IV. ФОНД "ТРУДОВА ЗЛОПОЛУКА И ПРОФЕСИОНАЛНА БОЛЕСТ"	753	0,5%	420	0,4%	333	1,8%
A. ПЕНСИИ ЗА ТРУДОВА ДЕЙНОСТ - ВСИЧКО	751	0,5%	420	0,4%	331	1,8%
1.Инвалидност поради трудова злополука и професионална болест	738	0,5%	410	0,3%	328	1,7%
2.Инвалидност поради трудова злополука и професионална болест - ЗПЗСК	10	0,01%	9	0,01%	1	0,01%
3.Инвалидност поради трудова злополука и професионална болест - СВОК на ТПК	3	0,002%	1	0,001%	2	0,01%
Б.ПЕНСИИ ЗА ЛИЦАТА ПО ЧЛ. 69 ОТ КСО:	2	0,001%			2	0,01%
1.Инвалидност поради трудова злополука и професионална болест	2	0,001%			2	0,01%

2.20. Брой на прекратените пенсии
за периода 1.1.2018 г. - 31.12.2018 г.

ВИД НА ПЕНСИИТЕ	ОБЩО		ЛИЧНИ		НАСЛЕДСТВЕНИ	
	БРОЙ	% към общия брой	БРОЙ	% към общия брой	БРОЙ	% към общия брой
БРОЙ ПЕНСИИ - общо (I+II+III+IV)	114 861	100,0%	105 028	100,0%	9 833	100,0%
I. Ф О Н Д " П Е Н С И И "	107 260	93,4%	98 188	93,5%	9 072	92,3%
1.Инвалидност поради общо заболяване	29 815	26,0%	22 578	21,5%	7 237	73,6%
2.Пенсии за осигурителен стаж и възраст	76 605	66,7%	74 785	71,2%	1 820	18,5%
3.Пенсии за осигурит. стаж и възраст-ЗПЗСК	289	0,3%	280	0,3%	9	0,09%
4.Инвалидност - общо забол. - ЗПЗСК	76	0,1%	73	0,1%	3	0,03%
5.Инвалидност-общо забол.-СВОК на ТПК	41	0,04%	39	0,04%	2	0,02%
6.Пенсии за осигурителен стаж и възраст-СВОК на ТПК	423	0,4%	423	0,4%		0,00%
7.Частни занаятчии, търговци и др.	11	0,01%	10	0,01%	1	
II. Ф О Н Д " П Е Н С И И ЗА ЛИЦАТА ПО ЧЛ. 69 "	3 032	2,6%	2 700	2,6%	332	3,4%
1.Инвалидност поради общо заболяване	3	0,003%	2	0,002%	1	0,01%
2.Пенсии за осигурителен стаж и възраст	3 029	2,6%	2 698	2,6%	331	3,4%
III. ФОНД " П Е Н С И И , НЕСВЪРЗАНИ С ТРУДОВА ДЕЙНОСТ "	4 033	3,5%	3 826	3,6%	207	2,1%
1.Старост/Поборнически/						
2.Пенсии за военна инвалидност	123	0,1%	95	0,1%	28	0,3%
3.Народни по отм.чл.28	1	0,001%			1	0,01%
4.Народни по чл.30А						
5.За особени заслуги	2	0,002%	1	0,001%	1	0,01%
6.Пенсии за гражданска инвалидност	4	0,003%	3	0,003%	1	0,01%
7.Старост на частни земеделски стопани	27	0,02%	27	0,03%		
8.С отделен указ						
9.Социални пенсии за инвалидност	3 106	2,7%	3 106	3,0%		
10.Персонални пенсии	395	0,3%	219	0,2%	176	1,8%
11.Социални пенсии за старост	375	0,3%	375	0,4%		
IV. ФОНД " ТРУДОВА ЗЛОПОЛУКА И ПРОФЕСИОНАЛНА БОЛЕСТ "	536	0,5%	314	0,3%	222	2,3%
A. ПЕНСИИ ЗА ТРУДОВА ДЕЙНОСТ - ВСИЧКО	534	0,5%	314	0,3%	220	2,2%
1.Инвалидност поради трудова злополука и професионална болест	524	0,5%	305	0,3%	219	2,2%
2.Инвалидност поради трудова злополука и професионална болест - ЗПЗСК	9	0,01%	8	0,01%	1	0,01%
3.Инвалидност поради трудова злополука и професионална болест - СВОК на ТПК	1	0,001%	1	0,001%		
Б. ПЕНСИИ ЗА ЛИЦАТА ПО ЧЛ. 69 ОТ КСО:	2	0,002%			2	0,02%
1.Инвалидност поради трудова злополука и професионална болест	2	0,002%			2	0,02%

Забележка: В броя на прекратените пенсии не са включени прекратените поради преминаване от едно ТП на НОИ в друго и поради промяна на вида на пенсията.

2.21. Брой прекратени пенсии (общо лични и наследствени)
за периода 2016 - 2018 г.

Видове пенсии	1.1.2016 г. - 31.12.2016 г.	1.1.2017 г. - 31.12.2017 г.	1.1.2018 г. - 31.12.2018 г.
БРОЙ ПЕНСИИ - общо (I+II+III+IV)	137 591	141 779	138 130
I. Ф О Н Д " П Е Н С И И "	127 848	132 285	128 669
1.Инвалидност поради общо заболяване	45 857	46 141	46 090
2.Пенсии за осигурителен стаж и възраст	80 785	85 030	81 722
3.Пенсии за осигурит. стаж и възраст-ЗПЗСК	580	450	291
4.Инвалидност - общо забол. - ЗПЗСК	118	97	78
5.Инвалидност-общо забол.-СВОК на ТПК	51	70	46
6.Пенсии за осигурителен стаж и възраст-СВОК на ТПК	443	485	430
7.Частни занаятчии, търговци и др.	14	12	12
II. Ф О Н Д " П Е Н С И И ЗА ЛИЦАТА ПО ЧЛ. 69 "	3 750	3 447	3 530
1.Инвалидност поради общо заболяване	4	6	6
2.Пенсии за осигурителен стаж и възраст	3746	3441	3524
III. ФОНД "ПЕНСИИ, НЕСВЪРЗАНИ С ТРУДОВА ДЕЙНОСТ"	5 101	5 174	5 178
1.Старост/Поборнически/			
2.Пенсии за военна инвалидност	218	195	197
3.Народни по отм.чл.28	1	1	1
4.Народни по чл.30А	4	1	1
5.За особени заслуги	3	1	2
6.Пенсии за гражданска инвалидност	5	10	5
7.Старост на частни земеделски стопани	24	21	29
8.С отделен указ	2		
9.Социални пенсии за инвалидност	4 065	4 068	4 103
10.Персонални пенсии	393	448	422
11.Социални пенсии за старост	386	429	418
IV. ФОНД "ТРУДОВА ЗЛОПОЛУКА И ПРОФЕСИОНАЛНА БОЛЕСТ"	892	873	753
A. ПЕНСИИ ЗА ТРУДОВА ДЕЙНОСТ - ВСИЧКО	890	873	751
1.Инвалидност поради трудова злополука и професионална болест	871	858	738
2.Инвалидност поради трудова злополука и професионална болест - ЗПЗСК	12	13	10
3.Инвалидност поради трудова злополука и професионална болест - СВОК на ТПК	7	2	3
Б.ПЕНСИИ ЗА ЛИЦАТА ПО ЧЛ. 69 ОТ КСО:	2		2
1.Инвалидност поради трудова злополука и професионална болест	2		2

Забележка: В броя на прекратените пенсии са включени прекратените поради преминаване от едно ТП на НОИ в друго и поради промяна на вида на пенсията.

**ПРОЦЕНТ НА БРОЯ ПРЕКРАТЕНИ ПЕНСИИ ПО ФОНДОВЕ НА ДОО за
периода 2016-2018 г.
(януари - декември на съответната година)**

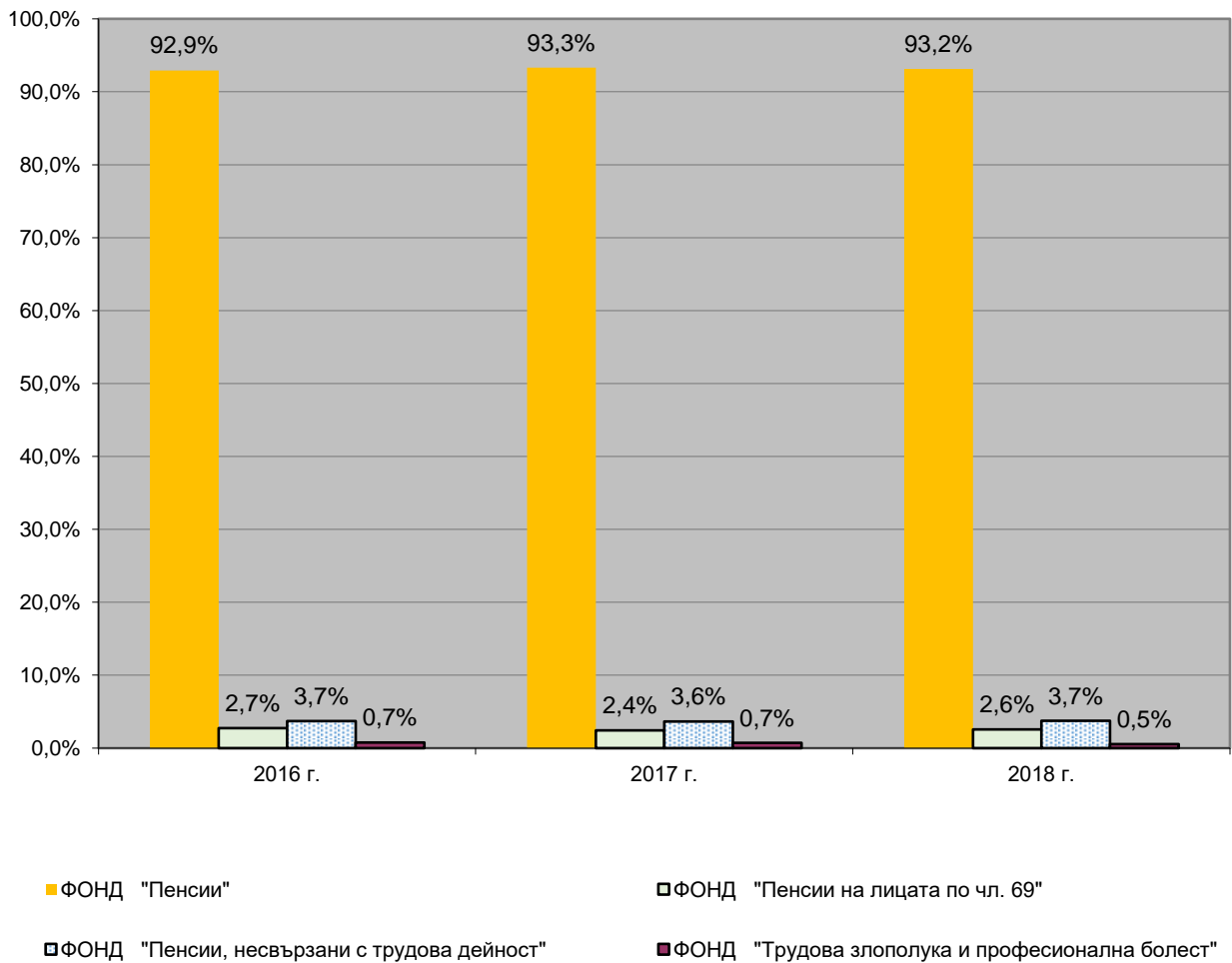

2.22. Брой на личните пенсии за осигурителен стаж и възраст,
разпределени по категории труд към 31.12.2018 г.

КАТЕГОРИЯ ТРУД	ОБЩО		Осигурителен стаж и възраст										Осигурителен стаж и възраст - чл. 69	
			ОБЩО		по чл.68		по чл.68а		по чл.69б		ОСВ - СВОК			
СЪСТОЯНИЕ КЪМ 31.XII.2018 г.	БРОЙ	%	БРОЙ	%	БРОЙ	%	БРОЙ	%	БРОЙ	%	БРОЙ	%	БРОЙ	%
ПЪРВИ, ВТОРИ, ТРЕТИ И ЧЕТВЪРТИ ПЕНСИИ - ВСИЧКО:	1 602 060	100,0%	1 511 314	100,0%	1 367 599	100,0%	8 922	100,0%	130 405	100,0%	4 388	100,0%	90 746	100,0%
1. I-ва категория труд	21 545	1,3%	14 273	0,9%	14 231	1,0%			24	0,0%	18	0,4%	7 272	8,0%
2. II-ра категория труд	51 279	3,2%	51 253	3,4%	50 747	3,7%			203	0,2%	303	6,9%	26	0,0%
3. III-та категория труд	797 142	49,8%	797 013	52,7%	788 437	57,7%	4 973	55,7%	6	0,0%	3 597	82,0%	129	0,1%
4. Осиг.стаж превърнат в съотн. 1:3	212	0,01%	191	0,01%	183	0,01%			8	0,01%			21	0,02%
5. Осиг.стаж превърнат в съотн. 1:2	4	0,0002%											4	0,004%
6. Смесен осигурителен стаж	731 877	45,7%	648 583	42,9%	514 000	37,6%	3 949	44,3%	130 164	99,8%	470	10,7%	83 294	91,8%
7. Непоказани	1	0,0001%	1	0,0001%	1	0,0001%								
НОВООТПУСНАТИ ОТ 1.I. ДО 31.XII.2018 г.														
ПЪРВИ ПЕНСИИ - ВСИЧКО:	51 840	100,0%	51 029	100,0%	39 689	100,0%	3 612	100,0%	7 728	100,0%			811	100,0%
1. I-ва категория труд	30	0,1%	23	0,05%	19	0,05%			4	0,05%			7	0,9%
2. II-ра категория труд	67	0,1%	67	0,1%	45	0,1%			22	0,3%				
3. III-та категория труд	27 767	53,6%	27 767	54,4%	25 552	64,4%	2 215	61,3%						
4. Осиг.стаж превърнат в съотн. 1:3	1	0,002%	1	0,002%					1	0,01%				
5. Осиг.стаж превърнат в съотн. 1:2														
6. Смесен осигурителен стаж	23 975	46,2%	23 171	45,4%	14 073	35,5%	1 397	38,7%	7 701	99,7%			804	99,1%
7. Непоказани														

2.23. Брой на пенсионерите с лични пенсии за осигурителен стаж и възраст, отпуснати при непълнен осигурителен стаж (състояние към 31.12. на съответната година)

ГОДИНИ	БРОЙ	Относителен дял в % от общия брой на личните пенсионери за осигурителен стаж и възраст
2000	108 655	5,6%
2001	100 654	5,2%
2002	91 785	4,9%
2003	83 125	4,5%
2004	75 106	4,2%
2005	69 568	4,0%
2006	66 032	3,9%
2007	63 047	3,7%
2008	60 179	3,6%
2009	58 635	3,6%
2010	59 344	3,6%
2011	63 015	3,8%
2012	68 918	4,2%
2013	71 524	4,4%
2014	79 357	4,9%
2015	88 853	5,5%
2016	98 957	6,1%
2017	108 593	6,7%
2018	118 768	7,4%

Забележка: Правото на получаване на пенсия за осигурителен стаж и възраст, отпусната при непълнен осигурителен стаж е регламентирано в чл.8 от ЗП и чл.68, ал.3 от КСО.

2.24. Брой на личните пенсии за инвалидност
по видове пенсии и процент на намалена работоспособност към 31.12.2018 г.

ВИДОВЕ ПЕНСИИ	ОБЩО	НАМАЛЕНА РАБОТОСПОСОБНОСТ			Непосо- чена група инвал.
		над 90%	от 71 до 90%	от 50 до 70%	
СЪСТОЯНИЕ КЪМ 31.12.2018 г.					
<u>БРОЙ ПЕНСИИ - ОБЩО</u>	785 908	208 667	402 678	172 743	1 820
ОБЩО %	100,0%	26,6%	51,2%	22,0%	0,2%
<u>I. ФОНД "ПЕНСИИ":</u>	385 151	70 212	149 956	163 265	1 718
ОБЩО В %:	100,0%	18,2%	38,9%	42,4%	0,4%
1.Инвалидност поради общо заболяване, в т.ч. ЗПЗСК	385 151	70 212	149 956	163 265	1 718
ОБЩО В %:	100,0%	18,2%	38,9%	42,4%	0,4%
<u>II. ФОНД "ПЕНСИИ, ЗА ЛИЦАТА ПО чл. 69":</u>	56	22	19	14	1
ОБЩО В %:	100,0%	39,3%	33,9%	25,0%	1,8%
1.Инвалидност поради общо заболяване	56	22	19	14	1
ОБЩО В %:	100,0%	39,3%	33,9%	25,0%	1,8%
<u>III. ФОНД "ПЕНСИИ, НЕСВЪРЗАНИ С ТРУДОВА ДЕЙНОСТ":</u>	390 760	137 812	251 373	1 480	95
1.Пенсии за военна инвалидност	2 387	294	766	1 325	2
2.Пенсии за гражданска инвалидност	209	21	33	155	
3.Социални пенсии за инвалидност	388 164	137 497	250 574		93
ОБЩО В %:	100,0%	35,3%	64,3%	0,4%	0,02%
<u>IV. ФОНД "ТРУДОВА ЗЛОПОЛУКА И ПРОФЕСИОНАЛНА БОЛЕСТ"-ОБЩО</u>	9 941	621	1 330	7 984	6
ОБЩО %	100,0%	6,2%	13,4%	80,3%	0,06%
НОВООТПУСНАТИ ПРЕЗ 2018 г.					
<u>БРОЙ ПЕНСИИ - ОБЩО</u>	29 509	4 941	10 757	13 209	602
ОБЩО %	100,0%	16,7%	36,5%	44,8%	2,0%
<u>I. ФОНД "ПЕНСИИ":</u>	25 905	3 853	8 356	13 132	564
ОБЩО В %:	100,0%	14,9%	32,3%	50,7%	2,2%
1.Инвалидност поради общо заболяване,	25 905	3 853	8 356	13 132	564
ОБЩО В %:	100,0%	14,9%	32,3%	50,7%	2,2%
<u>II. ФОНД "ПЕНСИИ ЗА ЛИЦАТА ПО чл. 69":</u>					
ОБЩО В %:					
1.Инвалидност поради общо заболяване,					
ОБЩО В %:					
<u>III. ФОНД "ПЕНСИИ, НЕСВЪРЗАНИ С ТРУДОВА ДЕЙНОСТ":</u>	3 507	1 081	2 387	2	37
1.Пенсии за военна инвалидност	3		1	2	
2.Пенсии за гражданска инвалидност					
3.Социални пенсии за инвалидност	3 504	1 081	2 386		37
ОБЩО В %:	100,0%	30,8%	68,1%	0,1%	1,1%
<u>IV. ФОНД "ТРУДОВА ЗЛОПОЛУКА И ПРОФЕСИОНАЛНА БОЛЕСТ"-ОБЩО</u>	97	7	14	75	1
ОБЩО %	100,0%	7,2%	14,4%	77,3%	1,0%
А. Пенсии за трудова дейност - всичко	97	7	14	75	1
Б. Пенсии за кадрови военносслужещи, офицери и сержанти					

Забележка: В състоянието се наблюдават всички лични пенсии за инвалидност, като новоотпуснати се наблюдават само първите пенсии.

2.25. Брой на пенсионерите в работоспособна възраст за периода
2016 - 2018 г.

(към 30.09. на съответната година)

	2016 г.	2017 г.	2018 г.
О Б Щ О	396 059	390 904	384 839
А/МЪЖЕ	255 964	252 251	246 541
Б/ЖЕНИ	140 095	138 653	138 298
1.ПЕНСИОНЕРИ С ПЕНСИИ ЗА ИНВАЛИДНОСТ			
В С И Ч К О	273 095	272 454	272 338
А/МЪЖЕ	148 423	148 640	148 371
Б/ЖЕНИ	124 672	123 814	123 967
а/ с намалена работоспособност над 90 %			
В С И Ч К О	49 337	49 112	49 169
А/МЪЖЕ	29 583	29 512	29 509
Б/ЖЕНИ	19 754	19 600	19 660
б/с намалена работоспособност от 71 до 90 %			
В С И Ч К О	105 742	105 407	105 558
А/МЪЖЕ	59 332	59 480	59 479
Б/ЖЕНИ	46 410	45 927	46 079
в/с намалена работоспособност от 50 до 70 %			
В С И Ч К О	116 276	116 181	116 016
А/МЪЖЕ	58 635	58 765	58 576
Б/ЖЕНИ	57 641	57 416	57 440
г/ без група			
В С И Ч К О	1 740	1 754	1 595
А/МЪЖЕ	873	883	807
Б/ЖЕНИ	867	871	788
2.ПЕНСИОНЕРИ С ПЕНСИИ ЗА ОСИГУРИТЕЛЕН СТАЖ И ВЪЗРАСТ			
В С И Ч К О	122 964	118 450	112 501
А/МЪЖЕ	107 541	103 611	98 170
Б/ЖЕНИ	15 423	14 839	14 331

Забележка: От началото на 2016 г. пенсионерите за осигурителен стаж и възраст (вид 02) са всички пенсионери с отпуснати пенсии по чл. 68, чл.68а, чл.69а и чл.69б от КСО и вид 32 (чл.69 от КСО).

**БРОЙ НА ПЕНСИОНЕРИТЕ В РАБОТОСПОСОБНА ВЪЗРАСТ
към 30.09. на съответната година**

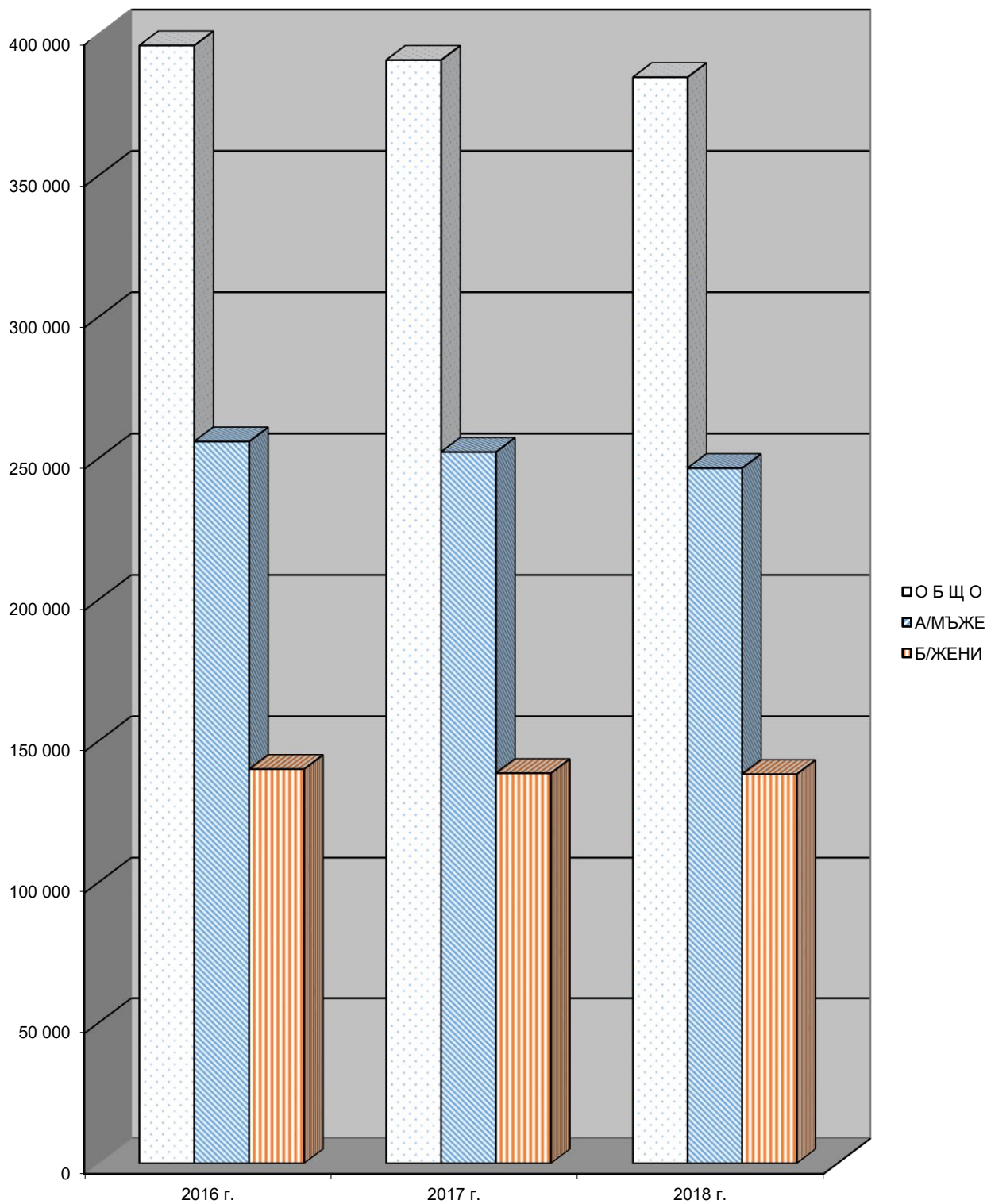

2.26. Брой на социалните пенсии, отпуснати за старост
и инвалидност, за периода 2016 - 2018 г.
(към 31.12. на съответната година)

ПОКАЗАТЕЛИ	2016 г.	2017 г.	2018 г.
О Б Щ О	459 865	423 960	391 751
1.СОЦИАЛНИ ПЕНСИИ ЗА СТАРОСТ	3 217	3 364	3 587
2.СОЦИАЛНИ ПЕНСИИ ЗА ИНВАЛИДНОСТ - всичко	456 648	420 596	388 164
- в т.ч. с намалена работоспособност над 90 %	164 838	150 230	137 497
- с намалена работоспособност от 71 до 90 %	291 719	270 273	250 574
- с непосочена група инвалидност	91	93	93

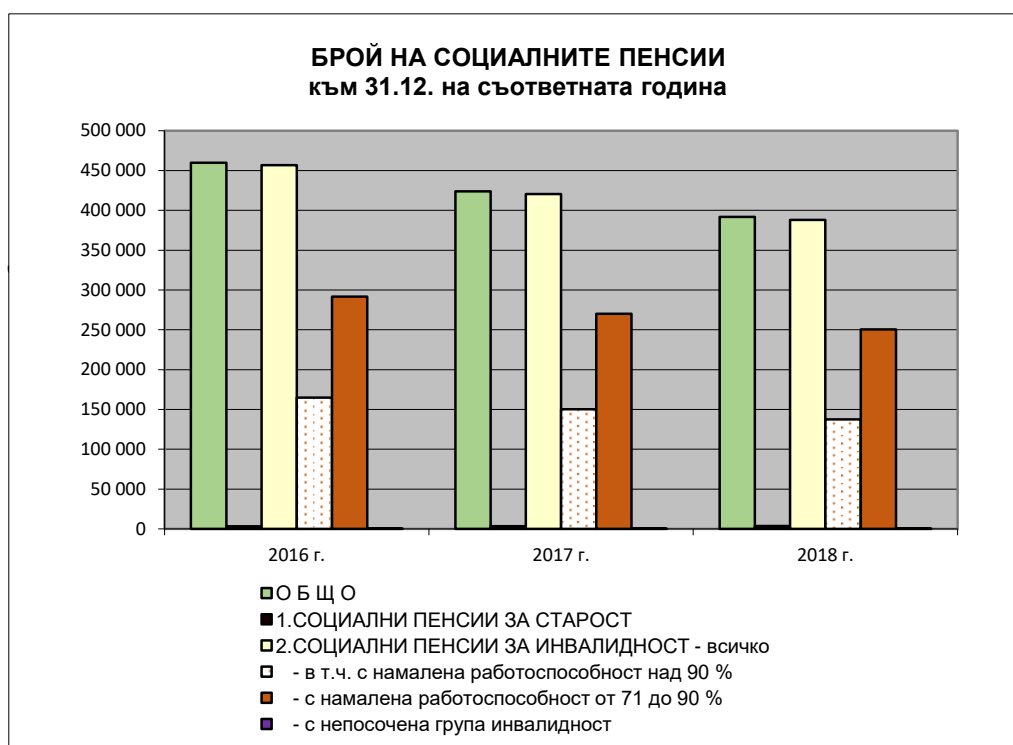

2.27. Брой на пенсиите, отпуснати на наследници, съобразно, родствената връзка с наследодателя по фондове на ДОО към 31.12.2018 г.

ПОКАЗАТЕЛИ	ОБЩО	ФОНД "ПЕНСИИ"	ФОНД "ПЕНСИИ ЗА ЛИЦАТА ПО ЧЛ. 69 "	ФОНД "ПЕНСИИ, НЕСВЪРЗАНИ С ТРУДОВА ДЕЙНОСТ"	ФОНД "ТРУДОВА ЗЛОПОЛУКА"
ВСИЧКО	118 234	102 612	4 392	3 529	7 701
1.ВДОВИЦИ / ВДОВЦИ	85 438	73 203	3 995	1 310	6 930
2.ЕДНО ДЕТЕ	28 393	25 824	301	1 854	414
3.ПРЕЖИВЕЛИЯТ СЪПРУГ- 5 г. по-рано от възрастта по чл.68, ал.1	428	327	8	23	70
4. НЕРАБОТОСПОСОБЕН ПРЕЖИВЯЛ СЪПРУГ	32	23		3	6
5.НЕТРУДОСПОСОБНИ ДЕЦА	3 258	2 880	70	85	223
6.НЕРАБОТЕЩ РОДИТЕЛ	12	12			
7.РОДИТЕЛИ	668	343	18	251	56
8.ДРУГИ НАСЛЕДНИЦИ	5			3	2

Структура на пенсиите, отпуснати на наследници, съобразно родствената връзка с наследодателя към 31.12.2018 г.

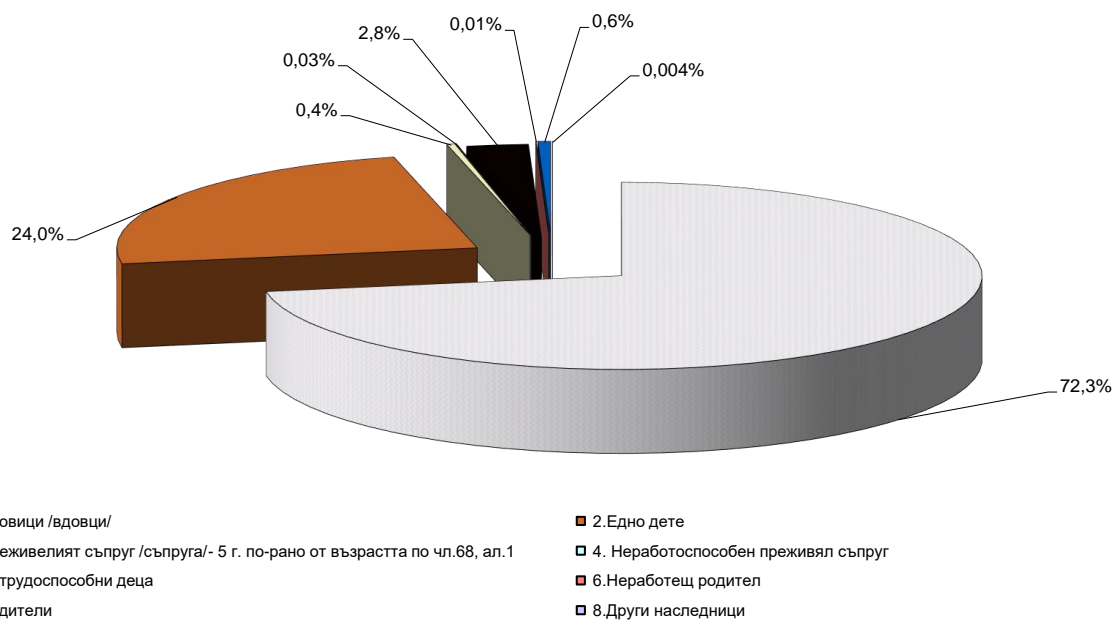

2.28. Брой на пенсиите, отпуснати на наследници,
съобразно родствената връзка с наследодателя
за периода 2016 - 2018 г.

(към 31.12. на съответната година)

ПОКАЗАТЕЛИ	2016 г.	2017 г.	2018 г.
В С И Ч К О	123 201	120 566	118 234
1.ВДОВИЦИ / ВДОВЦИ	86 908	86 168	85 438
2.ЕДНО ДЕТЕ	30 580	29 551	28 393
3.ПРЕЖИВЕЛИЯТ СЪПРУГ /А/ - 5 г. по-рано от възрастта по чл.68, ал.1	473	459	428
4. НЕРАБОТОСПОСОБЕН ПРЕЖИВЯЛ СЪПРУГ /А/	34	33	32
5.НЕТРУДОСПОСОБНИ ДЕЦА	4 448	3 647	3 258
6.НЕРАБОТЕЩ РОДИТЕЛ	8	10	12
7.РОДИТЕЛИ	742	693	668
8.ДРУГИ НАСЛЕДНИЦИ	8	5	5

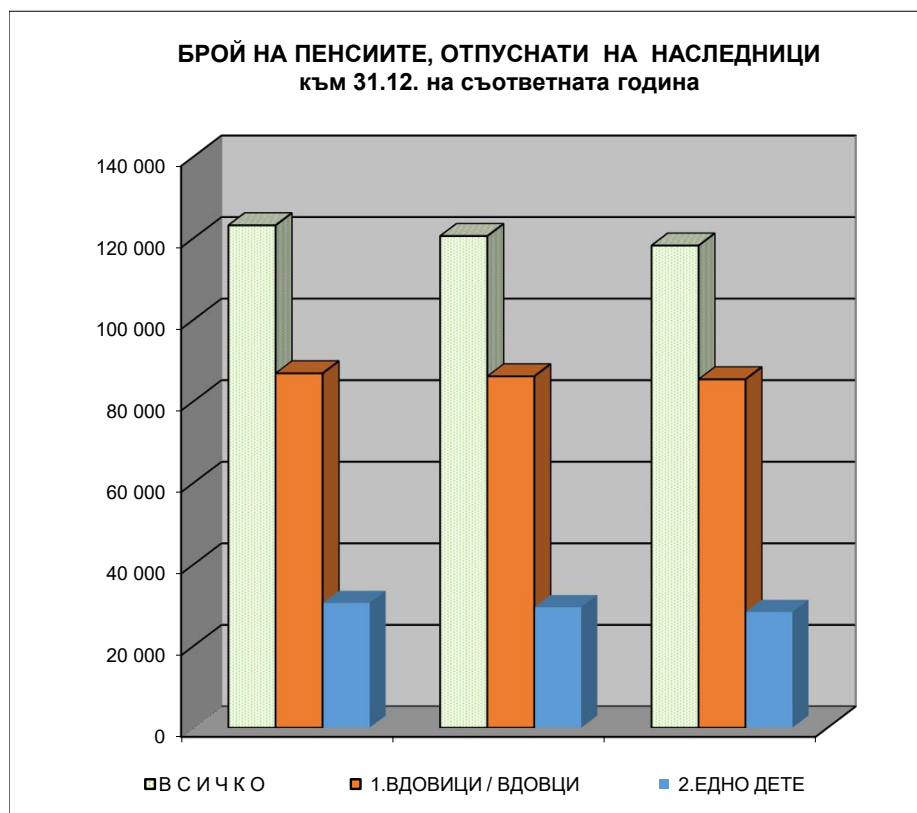

2.29. Брой на прекратените пенсии по причини
на прекратяване и фондове на ДОО
за периода 1.1.2018 г. - 31.12.2018 г.
(Общо за всички видове - лични и наследствени)

ПРИЧИНИ ЗА ПРЕКРАТЯВАНЕ	ОБЩО ДОО	ФОНД "ПЕНСИИ"	ФОНД "ПЕНСИИ ЗА ЛИЦАТА ПО ЧЛ.69"	ФОНД "ПЕНСИИ, НЕСВЪРЗАНИ С ТРУДОВА ДЕЙНОСТ"	ФОНД "ТРУДОВА ЗЛОПОЛУКА И ПРОФЕСИО- НАЛНА БОЛЕСТ"
В С И Ч К О	138 130	128 669	3 530	5 178	753
1.СМЪРТ	98 059	92 758	2 891	2 017	393
2.НЕ ПОПАДА В ГРУПА ИНВАЛИДНОСТ	6 405	5 165	1	1 216	23
3.ОТПАДА ОСНОВАНИЕТО ЗА ПОЛУЧАВАНЕ	3 011	2 714	25	248	24
4.НАВЪРШВАНЕ НА ПРЕДЕЛНА ВЪЗРАСТ (ЗА УЧАЩИ И ВДОВИЦИ/ВДОВЦИ)	1 124	1 032	14	61	17
5.ПО ИСКАНЕ НА ПЕНСИОНЕРА					
6.ПРОМЯНА НА ВИДА НА ПЕНСИЯТА	19 551	18 125	352	867	207
7.ВСЪПВАНЕ В БРАК НА ВДОВИЦА/ВДОВЕЦ	9	9			
8.ИЗКЛЮЧВАНЕ ОТ РАЗПЛАЩАТЕЛНИ ВЕДОМОСТИ	5 341	4 808	76	396	61
9.ПРЕМИНАВАНЕ В ДРУГО ТП НА НОИ	3 757	3 305	156	282	14
10. Д Р У Г И	873	753	15	91	14

Забележка: Наблюдават се само водещите пенсии.

2.30. Брой на прекратените пенсии по причини
на прекратяване за периода 2016 - 2018 г.
(Общо за всички видове - лични и наследствени)

ПРИЧИНИ ЗА ПРЕКРАТЯВАНЕ	1.1.2016 г. - 31.12.2016	1.1.2017 г. - 31.12.2017	1.1.2018 г. - 31.12.2018
В С И Ч К О	137 591	141 779	138 130
1.СМЪРТ	96 081	101 496	98 059
2.НЕ ПОПАДА В ГРУПА ИНВАЛИДНОСТ	6 631	5 974	6 405
3.ОТПАДА ОСНОВАНИЕТО ЗА ПОЛУЧАВАНЕ	2 838	3 141	3 011
4.НАВЪРШВАНЕ НА ПРЕДЕЛНА ВЪЗРАСТ (ЗА УЧАЩИ И ВДОВИЦИ/ВДОВЦИ)	1 110	1 055	1 124
5.ПО ИСКАНЕ НА ПЕНСИОНЕРА			
6.ПРОМЯНА НА ВИДА НА ПЕНСИЯТА	19 994	19 687	19 551
7.ВСЪПВАНЕ В БРАК НА ВДОВИЦА/ВДОВЕЦ	9	8	9
8.ИЗКЛЮЧВАНЕ ОТ РАЗПЛАЩАТЕЛНИ ВЕДОМОСТИ	6 082	5 717	5 341
9.ПРЕМИНАВАНЕ В ДРУГО ТП НА НОИ	3 817	3 734	3 757
10. Д Р У Г И	1 029	967	873

Забележка: 1. Наблюдават се само водещите пенсии.

2. Непоказаните прекратени пенсии са разпределени по причини на прекратяване съобразно тяхната структура.

2.31. Брой на прекратените лични пенсии поради смърт по видове пенсии и фондове на ДОО през 2018 г., както и средна продължителност в години за получаване на една пенсия от мъжете, жените и общо

Видове пенсии	БРОЙ НА ПРЕКРАТЕНИТЕ ПЕНСИИ през 2018 г.			СРЕДНА ПРОДЪЛЖИТЕЛНОСТ ЗА ПОЛУЧАВАНЕ НА ЕДНА ПЕНСИЯ /в години/		
	ОБЩО	МЪЖЕ	ЖЕНИ	ОБЩО	МЪЖЕ	ЖЕНИ
БРОЙ ПЕНСИИ - общо (I+II+III)	95 475	47 910	47 565	21,7	18,6	24,8
I. ФОНД "ПЕНСИИ"	90 524	43 995	46 529	21,6	18,1	24,9
1.Инвалидност поради общо заболяване	15 486	8 398	7 088	13,1	11,3	15,2
2.Пенсии за осигурителен стаж и възраст	74 218	35 501	38 717	23,2	19,7	26,5
3.Пенсии за осигурит. стаж и възраст-ЗПЗСК	280	2	278	42,0	44,0	42,0
4.Инвалидност - общо забол. - ЗПЗСК	73	5	68	48,7	48,8	48,7
5.Инвалидност-общо забол.-СВОК на ТПК	37	8	29	34,9	30,8	36,1
6.Пенсии за осигурителен стаж и възраст-СВОК на ТПК	420	78	342	29,7	27,2	30,3
7.Частни занаятчии, търговци и др.	10	3	7	31,1	28,0	32,4
II.ФОНД "ПЕНСИИ ЗА ЛИЦАТА ПО ЧЛ. 69"	2 669	2 621	48	26,8	26,8	30,1
1.Инвалидност поради общо заболяване	2	2		26,0	26,0	
2.Пенсии за осигурителен стаж и възраст	2 667	2 619	48	26,8	26,8	30,1
III. ФОНД "ПЕНСИИ, НЕСВЪРЗАНИ С ТРУДОВА ДЕЙНОСТ"	2 006	1 105	901	16,8	15,2	18,6
1.Старост/Поборнически/						
2.Пенсии за военна инвалидност	68	68		38,8	38,8	
3.Народни по отм.чл.28						
4.Народни по чл.30А						
5.За особени заслуги	1		1	7,0		7,0
6.Пенсии за гражданска инвалидност	3	3		26,3	26,3	
7.Старост на частни земеделски стопани	26	5	21	32,0	27,8	33,0
8.С отделен указ						
9.Социални пенсии за инвалидност	1 521	832	689	17,1	15,2	19,5
10.Персонални пенсии	30	2	28	20,6	3,5	21,8
11.Социални пенсии за старост	357	195	162	9,5	6,9	12,6
IV. ФОНД "ТРУДОВА ЗЛОПОЛУКА И ПРОФЕСИОНАЛНА БОЛЕСТ"	276	189	87	36,8	36,2	38,2
A. ПЕНСИИ ЗА ТРУДОВА ДЕЙНОСТ - ВСИЧКО	276	189	87	36,8	36,2	38,2
1.Инвалидност поради трудова злополука и професионална болест	267	185	82	36,2	35,8	37,2
2.Инвалидност поради трудова злополука и професионална болест - ЗПЗСК	8	4	4	53,2	52,0	54,5
3.Инвалидност поради трудова злополука и професионална болест - СВОК на ТПК	1		1	59,0		59,0
Б.ПЕНСИИ ЗА ЛИЦАТА ПО ЧЛ. 69 ОТ КСО:						
1.Инвалидност поради трудова злополука и професионална болест						

2.32. Брой на прекратените лични пенсии поради смърт по видове пенсии, независимо от фондовете на ДОО и поради рехабилитиране при пенсиите за инвалидност през 2018 г., както и средна продължителност в години за получаване на една пенсия от мъжете, жените и общо

Видове пенсии	БРОЙ НА ПРЕКРАТЕНИТЕ ПЕНСИИ през 2018 г.			СРЕДНА ПРОДЪЛЖИТЕЛНОСТ ЗА ПОЛУЧАВАНЕ НА ЕДНА ПЕНСИЯ /в години/		
	ОБЩО	МЪЖЕ	ЖЕНИ	ОБЩО	МЪЖЕ	ЖЕНИ
I. ИНВАЛИДНОСТ - ОБЩО	20 926	11 099	9 827	11,7	10,5	13,1
В Т.Ч.						
а/ ПОЧИНАЛИ	15 793	8 593	7 200	13,5	11,9	15,6
б/ РЕХАБИЛИТИРАНИ	5 133	2 506	2 627	6,1	5,8	6,4
1.ИНВАЛИДНОСТ ПОРАДИ ТРУДОВА ЗЛОПОЛУКА И ПРОФ. БОЛЕСТ	290	200	90	34,8	34,6	35,4
В Т.Ч.						
а/ ПОЧИНАЛИ	268	185	83	36,3	35,8	37,4
б/ РЕХАБИЛИТИРАНИ	22	15	7	16,8	19,4	11,1
2.ИНВАЛИДНОСТ ПОРАДИ ОБЩО ЗАБОЛЯВАНЕ	20 636	10 899	9 737	11,4	10,0	12,9
В Т.Ч.						
а/ ПОЧИНАЛИ	15 525	8 408	7 117	13,1	11,3	15,3
б/ РЕХАБИЛИТИРАНИ	5 111	2 491	2 620	6,0	5,7	6,3
II. ПЕНСИИ ЗА ОСИГУРИТЕЛЕН СТАЖ И ВЪЗРАСТ - починали	77 305	38 198	39 107	23,4	20,2	26,5
В Т.Ч.						
С осигурителен стаж I категория	1 438	1 180	258	28,5	28,5	28,6
С осигурителен стаж II категория	4 516	3 351	1 165	25,7	25,4	26,4
С осигурителен стаж III категория	43 487	12 706	30 781	26,2	22,6	27,6
С осигурителен стаж, зачитащ се 1 за 3 г.	21	17	4	30,4	30,5	30,2
С осигурителен стаж, зачитащ се 1 за 2 г.	2	2		29,0	29,0	
Със смесен осигурителен стаж	27 841	20 942	6 899	18,4	17,4	21,5
НЕПОКАЗАН						

**2.33. Брой на отпуснати пенсии през 2018 г, с осигурителен стаж
и вноски от държавния бюджет**

ПОКАЗАТЕЛИ	ОБЩО ЗА ГОДИНАТА		
	Брой	Осигурителен стаж в дни	Среден осигурителен стаж в месеци
1.Наборна военна служба след 02.12.1995 г.	3	1 292	14,4
2.Неработещи майки след 02.12.1995 г.	38	44 495	39,0
3.Гледане на дете - инвалид до 16 г. след 01.01.1996 г. до 31.12.2000 г.	10	5 532	18,4
4.Платен и неплатен отпуск за отглеждане на малко дете след 01.01.2000 г.	244	21 997	3,0
5.Неплатен отпуск до 30 раб. дни след 01.01.2000 г.	503	35 188	2,3
6. Неплатен отпуск за временна неработоспособност след 01.01.2000 г. до 31.12.2002 г.	1	229	7,6
7. Гледане на дете - инвалид или съпруг/а - инвалид след 01.01.2001 г.	14	27 346	65,1
8. Мирновременна алтернативна служба след 01.01.2002 г.			
9. Обезщетение за безработица след 01.01.2002 г.	2 733	1 007 976	12,3
10. Стаж по чл.10. ал.2. т.6 и 7 от КСО и чл.9. ал.3 т.3 от КСО			
11. Платен и неплатен отпуск за временна неработоспособност и бременност и раждане след 01.01.2003 г.	487	61 843	4,2
12. Лишаване от свобода	91	1 092	0,4
ВСИЧКО	4 124	1 206 990	9,8

2.34. Брой осигурени лица, получаващи лични пенсии за осигурителен стаж и възраст
към 31.12.2017 г.

Наименование на икономическа дейност	Общо	мъже	жени
ОБЩО:	176 408	98 787	77 621
Растениевъдство, животновъдство и лов, спомагателни дейности;Рибно стопанство	6 071	4 219	1 852
Горско стопанство	751	616	135
Отглеждане на други животни /пчеларство/	62	31	31
Добив на въглища	540	489	51
Добив на нефт и природен газ	70	58	12
Добив на метални руди	529	481	48
Добив на строителни материали	15	14	1
Добив на декоративни скални материали	48	42	6
Добив на варовик, суров гипс, креда, доломит и шисти	12	9	3
Добив на трошен камък, чакъл и пясък	312	270	42
Добив на глина и каолин	16	14	2
Добив на други неметални материали и суровини; Спомагателни дейности в добива	90	74	16
Производство и преработка на месо; производство на месни продукти, без готови ястия; Преработка и консервиране на риба и други водни животни, без готови ястия	775	422	353
Производство и преработка на месо от домашни птици	269	164	105
Преработка и консервиране на плодове и зеленчуци, без готови ястия	542	254	288
Производство на растителни и животински масла и мазнини	272	230	42
Производство на мляко и млечни продукти	416	259	157
Производство на мелничарски продукти, нишесте и нишестени продукти	156	103	53
Производство на хлебни и тестени изделия; Производство на други хранителни продукти	1 825	652	1 173
Производство на захар; Производство на какао, шоколадови и захарни изделия	158	70	88
Производство на готови храни за животни	166	111	55
Производство на напитки	394	244	150
Производство на пиво и малц	33	20	13
Производство на безалкохолни напитки, минерални и други бутилирани води	141	98	43
Производство на тютюневи изделия	72	28	44
Производство на текстил и изделия от текстил, без облекло	883	388	495
Производство на облекло	5 144	669	4 475
Производство на други трикотажни изделия	497	110	387
Обработка на кожи; производство на обувки и други изделия от обработени кожи без косъм	1 167	151	1 016
Производство на дървен материал и изделия от дървен материал и корк, без мебели; производство на изделия от слама и материали за плетене	924	717	207

2.34. Брой осигурени лица, получаващи лични пенсии за осигурителен стаж и възраст
към 31.12.2017 г.

(продължение)

Наименование на икономическа дейност	Общо	мъже	жени
Производство на хартия, картон и изделия от хартия и картон	489	280	209
Печатна дейност и възпроизвеждане на записани носители; Издателска дейност; Производство на филми и телевизионни предавания, звукозаписване и издаване на музика	857	392	465
Производство на кокс и рафинирани нефтопродукти	17	16	1
Производство на химични продукти	896	559	337
Производство на лекарствени вещества и продукти	486	309	177
Производство на изделия от каучук и пластмаси	1 383	902	481
Производство на изделия от други неметални минерални суровини	1 314	997	317
Производство на основни метали	356	290	66
Леене на метали	435	297	138
Производство на метални изделия, без машини и оборудване	3 898	3 011	887
Производство на компютърна и комуникационна техника, електронни и оптични продукти.	664	357	307
Производство на електрически съоръжения	1 055	680	375
Производство на машини и оборудване с общо и специално предназначение; Производство на въоръжение и боеприпаси	4 245	2 936	1 309
Производство на турбини и двигатели, без авиационни, автомобилни и мотоциклетни	30	17	13
Производство на автомобили, ремаркета и полуремаркета; Производство на превозни средства, без автомобили	788	480	308
Производство на мебели	1 052	660	392
Производство, неklasифицирано другаде; Ремонт и инсталиране на машини и оборудване	1 746	1 336	410
Производство на медицински и зъболекарски инструменти и средства (Дейности в зъботехнически лаборатории)	133	75	58
Производство, пренос и разпределение на електрическа енергия	626	533	93
Производство и разпределение на газообразни горива по газоразпределителните мрежи; Тръбопроводен транспорт	76	51	25
Производство и разпределение на топлинна енергия	210	153	57
Събиране, пречистване и доставяне на води; Събиране, отвеждане и пречистване на отпадъчни води	540	437	103
Събиране и обезвреждане на отпадъци; рециклиране на материали; Възстановяване и други услуги по управление на отпадъци	1 261	938	323

2.34. Брой осигурени лица, получаващи лични пенсии за осигурителен стаж и възраст
към 31.12.2017 г.

(продължение)

Наименование на икономическа дейност	Общо	мъже	жени
Събиране на опасни отпадъци; Обработване и обезвреждане на опасни отпадъци	58	36	22
Строителство на сгради; Строителство на съоръжения; Специализирани строителни дейности	9 378	7 870	1 508
Строителство на автомагистрала, пътища и самолетни писти	1 996	1 802	194
Строителство на преносни и разпределителни електрически и далекосъобщителни мрежи	453	396	57
Търговия на едро и дребно с автомобили и мотоциклети, техническо обслужване и ремонт; Търговия на едро, без търговията с автомобили и мотоциклети; Търговия на дребно, без търговията с автомобили и мотоциклети	14 474	6 523	7 951
Търговия на едро с фармацевтични стоки, медицинска техника и апаратура; Търговия на дребно с лекарства и други фармацевтични стоки; Търговия на дребно с медицински и ортопедични стоки	2 441	371	2 070
Хотелиерство; Ресторантьорство; Туристическа агентска и операторска дейност; други дейности, свързани с пътувания и резервации	6 167	1 755	4 412
Пътнически железопътен транспорт, междуселищен; Товарен железопътен транспорт; Складиране на товари и спомагателни дейности в железопътния транспорт	1 521	1 354	167
Друг пътнически сухопътен транспорт; Товарен автомобилен транспорт и услуги по преместване	6 439	5 634	805
Воден транспорт	155	141	14
Въздушен транспорт	382	355	27
Складиране на товари и спомагателни дейности в транспорта (без железопътен транспорт)	1 158	928	230
Пощенски и куриерски дейности	696	248	448
Радио- и телевизионна дейност; Далекосъобщения	269	183	86
ФИНАНСОВИ И ЗАСТРАХОВАТЕЛНИ ДЕЙНОСТИ	1 916	1 071	845
Дейности в областта на информационните технологии; Информационни услуги; ОПЕРАЦИИ С НЕДВИЖИМИ ИМОТИ; ПРОФЕСИОНАЛНИ ДЕЙНОСТИ И НАУЧНИ ИЗСЛЕДВАНИЯ; АДМИНИСТРАТИВНИ И СПОМАГАТЕЛНИ ДЕЙНОСТИ	10 284	5 025	5 259
Дейности по охрана и разследване	20 205	19 698	507
Научноизследователска и развойна дейност	363	207	156
ДЪРЖАВНО УПРАВЛЕНИЕ	881	522	359
ОБРАЗОВАНИЕ	1 793	731	1 062
ХУМАННО ЗДРАВЕОПАЗВАНЕ И СОЦИАЛНА РАБОТА /без медицинска сестра, акушерка, рехабилитатор, фелдшер и лаборант, включително главните и старшите/; Ветеринарномедицинска дейност	4 149	1 055	3 094

2.34. Брой осигурени лица, получаващи лични пенсии за осигурителен стаж и възраст
към 31.12.2017 г.

(продължение и край)

Наименование на икономическа дейност	Общо	мъже	жени
Дейност на болници /без началник клиника/отделение, медицинска сестра, акушерка, рехабилитатор, фелдшер и лаборант, включително главните и старшите/	4 731	1 640	3 091
Медико-социални грижи с настаняване; Социална работа без настаняване	806	110	696
КУЛТУРА, СПОРТ И РАЗВЛЕЧЕНИЯ, без 93.12	1 480	641	839
Ремонт на компютърна техника, на лични и домакински вещи; Други персонални услуги; ДЕЙНОСТИ НА ДОМАКИНСТВА КАТО РАБОТОДАТЕЛИ;	1 077	463	614
Дейности на организации с нестопанска цел /без длъжностите в Българската православна църква;/ Дейности на екстериториални организации и служби	1 727	581	1 146
Дейност на спортни клубове	17	13	4
Централен кооперативен съюз	821	251	570
ХУМАННО ЗДРАВЕОПАЗВАНЕ И СОЦИАЛНА РАБОТА /само за медицинска сестра, акушерка, рехабилитатор, фелдшер и лаборант/	1 896	110	1 786
Дейност на болници /само за началник клиника/отделение /	491	211	280
Дейност на болници /само за медицинска сестра, акушерка, рехабилитатор, фелдшер и лаборант/	3 760	65	3 695
Дейност на религиозни организации /само за длъжностите в Българската православна църква/	120	102	18
Бюджетен сектор	23 837	9 343	14 494
Спомагателни дейности	5 560	2 639	2 921

Забележка: Източник - Национален Осигурителен Институт
Данните са от регистър "Пенсии" и "Осигурени лица" към края на 2017 г.

2.35. Брой осигурени лица, получаващи лични пенсии за осигурителен стаж и
възраст към 31.12.2018 г.

Наименование на икономическа дейност	Общо	мъже	жени
ОБЩО:	197 377	111 121	86 256
Растениевъдство, животновъдство и лов, спомагателни дейности;Рибно стопанство	6 130	4 234	1 896
Горско стопанство	788	626	162
Отглеждане на други животни /пчеларство/	63	41	22
Добив на въглища	400	346	54
Добив на нефт и природен газ	89	79	10
Добив на метални руди	519	473	46
Добив на строителни материали	16	15	1
Добив на декоративни скални материали	49	43	6
Добив на варовик, суров гипс, креда, доломит и шисти	20	16	4
Добив на трошен камък, чакъл и пясък	308	274	34
Добив на глина и каолин	7	5	2
Добив на други неметални материали и суровини; Спомагателни дейности в добива	105	91	14
Производство и преработка на месо; производство на месни продукти, без готови ястия; Преработка и консервиране на риба и други водни животни, без готови ястия	846	434	412
Производство и преработка на месо от домашни птици	271	154	117
Преработка и консервиране на плодове и зеленчуци, без готови ястия	548	270	278
Производство на растителни и животински масла и мазнини	259	217	42
Производство на мляко и млечни продукти	447	272	175
Производство на мелничарски продукти, нишесте и нишестени продукти	172	105	67
Производство на хлебни и тестени изделия; Производство на други хранителни продукти	1 907	682	1 225
Производство на захар; Производство на какао, шоколадови и захарни изделия	176	71	105
Производство на готови храни за животни	169	106	63
Производство на напитки	404	244	160
Производство на пиво и малц	29	20	9
Производство на безалкохолни напитки, минерални и други бутилирани води	150	97	53
Производство на тютюневи изделия	83	36	47
Производство на текстил и изделия от текстил, без облекло	927	385	542
Производство на облекло	5 390	660	4 730
Производство на други трикотажни изделия	504	115	389

2.35. Брой осигурени лица, получаващи лични пенсии за осигурителен стаж и
възраст към 31.12.2018 г.

(продължение)

Обработка на кожи; производство на обувки и други изделия от обработени кожи без косъм	1 198	153	1 045
Производство на дървен материал и изделия от дървен материал и корк, без мебели; производство на изделия от слама и материали за плетене	931	712	219
Производство на хартия, картон и изделия от хартия и картон	511	312	199
Печатна дейност и възпроизвеждане на записани носители ;Издателска дейност; Производство на филми и телевизионни предавания, звукозаписване и издаване на музика	933	427	506
Производство на кокс и рафинирани нефтопродукти	22	19	3
Производство на химични продукти	919	569	350
Производство на лекарствени вещества и продукти	598	375	223
Производство на изделия от каучук и пластмаси	1 462	954	508
Производство на изделия от други неметални минерални суровини	1 401	1 048	353
Производство на основни метали	388	316	72
Леене на метали	473	326	147
Производство на метални изделия, без машини и оборудване	3 825	2 962	863
Производство на компютърна и комуникационна техника, електронни и оптични продукти.	712	397	315
Производство на електрически съоръжения	1 169	701	468
Производство на машини и оборудване с общо и специално предназначение; Производство на въоръжение и боеприпаси	4 296	3 017	1 279
Производство на турбини и двигатели, без авиационни, автомобилни и мотоциклетни	27	19	8
Производство на автомобили, ремаркета и полуремаркета; Производство на превозни средства, без автомобили	888	516	372
Производство на мебели	1 040	642	398
Производство, неklasифицирано другаде; Ремонт и инсталиране на машини и оборудване	1 885	1 449	436
Производство на медицински и зъболекарски инструменти и средства (Дейности в зъботехнически лаборатории)	141	74	67
Производство, пренос и разпределение на електрическа енергия	732	611	121
Производство и разпределение на газообразни горива по газоразпределителните мрежи; Тръбопроводен транспорт	73	48	25
Производство и разпределение на топлинна енергия	179	129	50
Събиране, пречистване и доставяне на води; Събиране, отвеждане и пречистване на отпадъчни води	678	558	120
Събиране и обезвреждане на отпадъци; рециклиране на материали; Възстановяване и други услуги по управление на отпадъци	1 247	923	324
Събиране на опасни отпадъци; Обработване и обезвреждане на опасни отпадъци	57	35	22
Строителство на сгради; Строителство на съоръжения; Специализирани строителни дейности	9 744	8 166	1 578

2.35. Брой осигурени лица, получаващи лични пенсии за осигурителен стаж и
възраст към 31.12.2018 г.

(продължение)

Строителство на автомагистрали, пътища и самолетни писти	2 134	1 928	206
Строителство на преносни и разпределителни електрически и далекосъобщителни мрежи	482	417	65
Търговия на едро и дребно с автомобили и мотоциклети, техническо обслужване и ремонт; Търговия на едро, без търговията с автомобили и мотоциклети; Търговия на дребно, без търговията с автомобили и мотоциклети	15 312	6 771	8 541
Търговия на едро с фармацевтични стоки, медицинска техника и апаратура; Търговия на дребно с лекарства и други фармацевтични стоки; Търговия на дребно с медицински и ортопедични стоки	2 524	377	2 147
Хотелиерство; Ресторантьорство; Туристическа агентска и операторска дейност; други дейности, свързани с пътувания и резервации	6 660	1 787	4 873
Пътнически железопътен транспорт, междуселищен; Товарен железопътен транспорт; Складиране на товари и спомагателни дейности в железопътния транспорт	1 641	1 437	204
Друг пътнически сухопътен транспорт; Товарен автомобилен транспорт и услуги по преместване	6 850	5 961	889
Воден транспорт	139	126	13
Въздушен транспорт	419	377	42
Складиране на товари и спомагателни дейности в транспорта (без железопътен транспорт)	1 123	865	258
Пощенски и куриерски дейности	794	296	498
Радио- и телевизионна дейност; Далекосъобщения	288	188	100
ФИНАНСОВИ И ЗАСТРАХОВАТЕЛНИ ДЕЙНОСТИ	1 868	906	962
Дейности в областта на информационните технологии; Информационни услуги; ОПЕРАЦИИ С НЕДВИЖИМИ ИМОТИ; ПРОФЕСИОНАЛНИ ДЕЙНОСТИ И НАУЧНИ ИЗСЛЕДВАНИЯ; АДМИНИСТРАТИВНИ И СПОМАГАТЕЛНИ ДЕЙНОСТИ	10 817	5 305	5 512
Дейности по охрана и разследване	20 742	20 138	604
Научноизследователска и развойна дейност	395	223	172
ДЪРЖАВНО УПРАВЛЕНИЕ	1 201	657	544
ОБРАЗОВАНИЕ	2 057	773	1 284
ХУМАННО ЗДРАВЕОПАЗВАНЕ И СОЦИАЛНА РАБОТА /без медицинска сестра, акушерка, рехабилитатор, фелдшер и лаборант, включително главните и старшите/; Ветеринарномедицинска дейност	4 416	1 100	3 316

2.35. Брой осигурени лица, получаващи лични пенсии за осигурителен стаж и
възраст към 31.12.2018 г.

(продължение и край)

Дейност на болници /без началник клиника/отделение, медицинска сестра, акушерка, рехабилитатор, фелдшер и лаборант, включително главните и старшите/	5 152	1 689	3 463
Медико-социални грижи с настаняване; Социална работа без настаняване	974	140	834
КУЛТУРА, СПОРТ И РАЗВЛЕЧЕНИЯ /за 93.12 Дейност на спортни клубове - без професионален спортист във футболен клуб/	1 544	674	870
Ремонт на компютърна техника, на лични и домакински вещи; Други персонални услуги; ДЕЙНОСТИ НА ДОМАКИНСТВА КАТО РАБОТОДАТЕЛИ;	1 100	432	668
Дейности на организации с нестопанска цел (без дейност на религиозни организации); Дейности на екстериториални организации и служби	1 860	630	1 230
Дейност на спортни клубове /само за професионален спортист във футболен клуб/	19	16	3
Централен кооперативен съюз	805	240	565
ХУМАННО ЗДРАВЕОПАЗВАНЕ И СОЦИАЛНА РАБОТА /само за медицинска сестра, акушерка, рехабилитатор, фелдшер и лаборант/	1 990	110	1 880
Дейност на болници /само за началник клиника/отделение /	527	233	294
Дейност на болници /само за медицинска сестра, акушерка, рехабилитатор, фелдшер и лаборант/	4 106	60	4 046
Дейност на религиозни организации	146	126	20
Бюджетен сектор	31 034	13 009	18 025
Спомагателни дейности	11 953	8 561	3 392

Забележка: Източник - Национален Осигурителен Институт

Данните са от регистър "Пенсии" и "Осигурени лица" към края на 2018 г.

В броя на работещите пенсионери, получаващи пенсия за осигурителен стаж и възраст е включен и този от сектор "Сигурност".

3. БРОЙ ПЕНСИОНЕРИ ПО ВЪЗРАСТОВИ ГРУПИ, ВИДОВЕ ПЕНСИИ И ПОЛ

3.1. Брой и структура на пенсионерите с новоотпуснати лични пенсии по групи възраст и пол за периода 2010 - 2018 г.

ВЪЗРАСТОВИ ГРУПИ	1.1.2010 г. - 31.12.2010 г.		1.1.2011 г. - 31.12.2011 г.		1.1.2012 г. - 31.12.2012 г.		1.1.2013 г. - 31.12.2013 г.		1.1.2014 г. - 31.12.2014 г.		1.1.2015 г. - 31.12.2015 г.		1.1.2016 г. - 31.12.2016 г.		1.1.2017 г. - 31.12.2017 г.		1.1.2018 г. - 31.12.2018 г.	
	ОБЩО	Процент от общия брой	ОБЩО	Процент от общия брой	ОБЩО	Процент от общия брой	ОБЩО	Процент от общия брой	ОБЩО	Процент от общия брой	ОБЩО	Процент от общия брой	ОБЩО	Процент от общия брой	ОБЩО	Процент от общия брой	ОБЩО	Процент от общия брой
ОБЩО (МЪЖЕ И ЖЕНИ)	97 915	100,0%	92 842	100,0%	76 210	100,0%	71 531	100,0%	90 488	100,0%	95 666	100,0%	90 493	100,0%	83 541	100,0%	82 247	100,0%
до 44 г.	8 638	8,8%	8 984	9,7%	8 839	11,6%	8 497	11,9%	8 199	9,1%	7 815	8,2%	7 575	8,4%	7 152	8,6%	7 196	8,7%
от 45 г. до 49 г.	5 969	6,1%	5 577	6,0%	5 402	7,1%	5 155	7,2%	5 274	5,8%	6 045	6,3%	7 353	8,1%	4 678	5,6%	4 093	5,0%
от 50 г. до 54 г.	10 731	11,0%	9 670	10,4%	8 919	11,7%	8 364	11,7%	9 573	10,6%	9 176	9,6%	9 143	10,1%	7 428	8,9%	6 859	8,3%
от 55 г. до 59 г.	16 734	17,1%	15 105	16,3%	13 765	18,1%	13 298	18,6%	15 824	17,5%	15 103	15,8%	12 653	14,0%	11 664	14,0%	11 396	13,9%
от 60 г. до 64 г.	48 222	49,2%	44 886	48,3%	31 895	41,9%	28 513	39,9%	39 005	43,1%	42 185	44,1%	38 262	42,3%	37 655	45,1%	37 149	45,2%
от 65 г. до 69 г.	7 072	7,2%	8 126	8,8%	6 778	8,9%	7 066	9,9%	11 977	13,2%	14 652	15,3%	14 670	16,2%	14 028	16,8%	14 515	17,6%
от 70 г. до 74 г.	464	0,5%	426	0,5%	524	0,7%	560	0,8%	567	0,6%	616	0,6%	744	0,8%	842	1,0%	938	1,1%
от 75 г. до 79 г.	57	0,1%	49	0,1%	58	0,1%	53	0,1%	46	0,1%	56	0,1%	62	0,1%	77	0,1%	67	0,1%
над 80 г. и повече	28	0,03%	19	0,02%	30	0,04%	25	0,03%	23	0,03%	18	0,02%	31	0,03%	17	0,02%	34	0,04%
МЪЖЕ - всичко	51 065	100,0%	47 806	100,0%	41 299	100,0%	38 686	100,0%	48 903	100,0%	49 648	100,0%	47 459	100,0%	41 948	100,0%	41 299	100,0%
до 44 г.	4 765	9,3%	4 812	10,1%	4 719	11,4%	4 317	11,2%	4 218	8,6%	4 056	8,2%	3 939	8,3%	3 803	9,1%	3 651	8,8%
от 45 г. до 49 г.	3 782	7,4%	3 358	7,0%	3 358	8,1%	3 103	8,0%	3 061	6,3%	4 002	8,1%	5 345	11,3%	2 804	6,7%	2 209	5,3%
от 50 г. до 54 г.	5 904	11,6%	5 140	10,8%	4 777	11,6%	4 343	11,2%	5 273	10,8%	5 062	10,2%	5 607	11,8%	4 119	9,8%	3 687	8,9%
от 55 г. до 59 г.	11 796	23,1%	10 315	21,6%	9 101	22,0%	8 578	22,2%	10 609	21,7%	9 859	19,9%	8 325	17,5%	7 525	17,9%	7 353	17,8%
от 60 г. до 64 г.	19 303	37,8%	18 326	38,3%	14 303	34,6%	13 386	34,6%	17 712	36,2%	17 073	34,4%	14 829	31,2%	15 046	35,9%	15 659	37,9%
от 65 г. до 69 г.	5 175	10,1%	5 534	11,6%	4 627	11,2%	4 563	11,8%	7 607	15,6%	9 128	18,4%	8 874	18,7%	8 077	19,3%	8 114	19,6%
от 70 г. до 74 г.	291	0,6%	278	0,6%	350	0,8%	350	0,9%	377	0,8%	416	0,8%	476	1,0%	522	1,2%	551	1,3%
от 75 г. до 79 г.	33	0,1%	31	0,1%	45	0,1%	32	0,1%	32	0,1%	39	0,1%	43	0,1%	45	0,1%	54	0,1%
над 80 г. и повече	16	0,03%	12	0,03%	19	0,05%	14	0,04%	14	0,03%	13	0,03%	21	0,04%	7	0,02%	21	0,1%
ЖЕНИ - всичко	46 850	100,0%	45 036	100,0%	34 911	100,0%	32 845	100,0%	41 585	100,0%	46 018	100,0%	43 034	100,0%	41 593	100,0%	40 948	100,0%
до 44 г.	3 873	8,3%	4 172	9,3%	4 120	11,8%	4 180	12,7%	3 981	9,6%	3 759	8,2%	3 636	8,4%	3 349	8,1%	3 545	8,7%
от 45 г. до 49 г.	2 187	4,7%	2 219	4,9%	2 044	5,9%	2 052	6,2%	2 213	5,3%	2 043	4,4%	2 008	4,7%	1 874	4,5%	1 884	4,6%
от 50 г. до 54 г.	4 827	10,3%	4 530	10,1%	4 142	11,9%	4 021	12,2%	4 300	10,3%	4 114	8,9%	3 536	8,2%	3 309	8,0%	3 172	7,7%
от 55 г. до 59 г.	4 938	10,5%	4 790	10,6%	4 664	13,4%	4 720	14,4%	5 215	12,5%	5 244	11,4%	4 328	10,1%	4 139	10,0%	4 043	9,9%
от 60 г. до 64 г.	28 919	61,7%	26 560	59,0%	17 592	50,4%	15 127	46,1%	21 293	51,2%	25 112	54,6%	23 433	54,5%	22 609	54,4%	21 490	52,5%
от 65 г. до 69 г.	1 897	4,0%	2 592	5,8%	2 151	6,2%	2 503	7,6%	4 370	10,5%	5 524	12,0%	5 796	13,5%	5 951	14,3%	6 401	15,6%
от 70 г. до 74 г.	173	0,4%	148	0,3%	174	0,5%	210	0,6%	190	0,5%	200	0,4%	268	0,6%	320	0,8%	387	0,9%
от 75 г. до 79 г.	24	0,1%	18	0,04%	13	0,04%	21	0,1%	14	0,03%	17	0,04%	19	0,04%	32	0,1%	13	0,03%
над 80 г. и повече	12	0,03%	7	0,02%	11	0,03%	11	0,03%	9	0,02%	5	0,01%	10	0,02%	10	0,02%	13	0,03%

3.2. Брой и структура на пенсионерите с новоотпуснати наследствени пенсии по групи възраст и пол за периода 2010 - 2018 г.

ВЪЗРАСТОВИ ГРУПИ	1.1.2010 г. - 31.12.2010 г.		1.1.2011 г. - 31.12.2011 г.		1.1.2012 г. - 31.12.2012 г.		1.1.2013 г. - 31.12.2013 г.		1.1.2014 г. - 31.12.2014 г.		1.1.2015 г. - 31.12.2015 г.		1.1.2016 г. - 31.12.2016 г.		1.1.2017 г. - 31.12.2017 г.		1.1.2018 г. - 31.12.2018 г.	
	ОБЩО	Процент от общия брой	ОБЩО	Процент от общия брой	ОБЩО	Процент от общия брой	ОБЩО	Процент от общия брой	ОБЩО	Процент от общия брой	ОБЩО	Процент от общия брой	ОБЩО	Процент от общия брой	ОБЩО	Процент от общия брой	ОБЩО	Процент от общия брой
ОБЩО (МЪЖЕ И ЖЕНИ)	15 292	100,0%	15 413	100,0%	13 669	100,0%	9 770	100,0%	8 891	100,0%	11 997	100,0%	16 585	100,0%	14 096	100,0%	13 287	100,0%
до 44 г.	5 006	32,7%	4 680	30,4%	4 493	32,9%	4 277	43,8%	4 173	46,9%	3 646	30,4%	3 658	22,1%	3 822	27,1%	3 397	25,6%
от 45 г. до 49 г.	2	0,01%	4	0,03%	2	0,01%			1	0,01%	1	0,01%	3	0,02%			1	0,01%
от 50 г. до 54 г.	9	0,1%	5	0,03%	9	0,1%	3	0,03%	1	0,01%	3	0,03%	2	0,01%			2	0,02%
от 55 г. до 59 г.	8 534	55,8%	8 789	57,0%	7 019	51,3%	3 080	31,5%	2 029	22,8%	5 022	41,9%	9 511	57,3%	6 841	48,5%	6 553	49,3%
от 60 г. до 64 г.	1 553	10,2%	1 698	11,0%	1 831	13,4%	2 009	20,6%	2 246	25,3%	2 798	23,3%	2 870	17,3%	2 757	19,6%	2 568	19,3%
от 65 г. до 69 г.	130	0,9%	147	1,0%	201	1,5%	269	2,8%	325	3,7%	394	3,3%	396	2,4%	516	3,7%	619	4,7%
от 70 г. до 74 г.	23	0,2%	42	0,3%	49	0,4%	64	0,7%	59	0,7%	72	0,6%	76	0,5%	79	0,6%	83	0,6%
от 75 г. до 79 г.	19	0,1%	21	0,1%	29	0,2%	31	0,3%	26	0,3%	25	0,2%	37	0,2%	52	0,4%	32	0,2%
над 80 г. и повече	16	0,1%	27	0,2%	36	0,3%	37	0,4%	31	0,3%	36	0,3%	32	0,2%	29	0,2%	32	0,2%
МЪЖЕ - всичко	3 954	100,0%	3 865	100,0%	3 634	100,0%	3 089	100,0%	3 009	100,0%	3 131	100,0%	3 521	100,0%	3 454	100,0%	3 229	100,0%
до 44 г.	2 464	62,3%	2 240	58,0%	2 181	60,0%	2 156	69,8%	2 078	69,1%	1 791	57,2%	1 833	52,1%	1 885	54,6%	1 668	51,7%
от 45 г. до 49 г.	1	0,03%	3	0,1%	2	0,1%			1	0,03%			3	0,1%				
от 50 г. до 54 г.			4	0,1%	4	0,1%	1	0,03%			1	0,03%						
от 55 г. до 59 г.	834	21,1%	872	22,6%	698	19,2%	206	6,7%	5	0,2%	4	0,1%	401	11,4%	477	13,8%	517	16,0%
от 60 г. до 64 г.	618	15,6%	697	18,0%	666	18,3%	631	20,4%	796	26,5%	1 201	38,4%	1 150	32,7%	935	27,1%	848	26,3%
от 65 г. до 69 г.	31	0,8%	42	1,1%	62	1,7%	82	2,7%	111	3,7%	110	3,5%	112	3,2%	132	3,8%	169	5,2%
от 70 г. до 74 г.	4	0,1%	6	0,2%	13	0,4%	9	0,3%	14	0,5%	17	0,5%	14	0,4%	12	0,3%	13	0,4%
от 75 г. до 79 г.			1	0,03%	3	0,1%	1	0,03%			3	0,1%	6	0,2%	10	0,3%	11	0,3%
над 80 г. и повече	2	0,1%			5	0,1%	3	0,1%	4	0,1%	4	0,1%	2	0,1%	3	0,1%	3	0,1%
ЖЕНИ - всичко	11 338	100,0%	11 548	100,0%	10 035	100,0%	6 681	100,0%	5 882	100,0%	8 866	100,0%	13 064	100,0%	10 642	100,0%	10 058	100,0%
до 44 г.	2 542	22,4%	2 440	21,1%	2 312	23,0%	2 121	31,7%	2 095	35,6%	1 855	20,9%	1 825	14,0%	1 937	18,2%	1 729	17,2%
от 45 г. до 49 г.	1	0,01%	1	0,01%							1	0,01%					1	0,01%
от 50 г. до 54 г.	9	0,1%	1	0,01%	5	0,05%	2	0,03%	1	0,02%	2	0,02%	2	0,02%			2	0,02%
от 55 г. до 59 г.	7 700	67,9%	7 917	68,6%	6 321	63,0%	2 874	43,0%	2 024	34,4%	5 018	56,6%	9 110	69,7%	6 364	59,8%	6 036	60,0%
от 60 г. до 64 г.	935	8,2%	1 001	8,7%	1 165	11,6%	1 378	20,6%	1 450	24,7%	1 597	18,0%	1 720	13,2%	1 822	17,1%	1 720	17,1%
от 65 г. до 69 г.	99	0,9%	105	0,9%	139	1,4%	187	2,8%	214	3,6%	284	3,2%	284	2,2%	384	3,6%	450	4,5%
от 70 г. до 74 г.	19	0,2%	36	0,3%	36	0,4%	55	0,8%	45	0,8%	55	0,6%	62	0,5%	67	0,6%	70	0,7%
от 75 г. до 79 г.	19	0,2%	20	0,2%	26	0,3%	30	0,4%	26	0,4%	22	0,2%	31	0,2%	42	0,4%	21	0,2%
над 80 г. и повече	14	0,1%	27	0,2%	31	0,3%	34	0,5%	27	0,5%	32	0,4%	30	0,2%	26	0,2%	29	0,3%

3.3. Брой и структура на пенсионерите с новоотпуснати пенсии по групи възраст и пол за периода 2010 - 2018 г.

ВЪЗРАСТОВИ ГРУПИ	1.1.2010 г. - 31.12.2010 г.		1.1.2011 г. - 31.12.2011 г.		1.1.2012 г. - 31.12.2012 г.		1.1.2013 г. - 31.12.2013 г.		1.1.2014 г. - 31.12.2014 г.		1.1.2015 г. - 31.12.2015 г.		1.1.2016 г. - 31.12.2016 г.		1.1.2017 г. - 31.12.2017 г.		1.1.2018 г. - 31.12.2018 г.	
	ОБЩО	Процент от общия брой	ОБЩО	Процент от общия брой	ОБЩО	Процент от общия брой	ОБЩО	Процент от общия брой	ОБЩО	Процент от общия брой	ОБЩО	Процент от общия брой	ОБЩО	Процент от общия брой	ОБЩО	Процент от общия брой	ОБЩО	Процент от общия брой
ОБЩО (МЪЖЕ И ЖЕНИ)	113 207	100,0%	108 255	100,0%	89 879	100,0%	81 301	100,0%	99 379	100,0%	107 663	100,0%	107 078	100,0%	97 637	100,0%	95 534	100,0%
до 44 г.	13 644	12,1%	13 664	12,6%	13 332	14,8%	12 774	15,7%	12 372	12,4%	11 461	10,6%	11 233	10,5%	10 974	11,2%	10 593	11,1%
от 45 г. до 49 г.	5 971	5,3%	5 581	5,2%	5 404	6,0%	5 155	6,3%	5 275	5,3%	6 046	5,6%	7 356	6,9%	4 678	4,8%	4 094	4,3%
от 50 г. до 54 г.	10 740	9,5%	9 675	8,9%	8 928	9,9%	8 367	10,3%	9 574	9,6%	9 179	8,5%	9 145	8,5%	7 428	7,6%	6 861	7,2%
от 55 г. до 59 г.	25 268	22,3%	23 894	22,1%	20 784	23,1%	16 378	20,1%	17 853	18,0%	20 125	18,7%	22 164	20,7%	18 505	19,0%	17 949	18,8%
от 60 г. до 64 г.	49 775	44,0%	46 584	43,0%	33 726	37,5%	30 522	37,5%	41 251	41,5%	44 983	41,8%	41 132	38,4%	40 412	41,4%	39 717	41,6%
от 65 г. до 69 г.	7 202	6,4%	8 273	7,6%	6 979	7,8%	7 335	9,0%	12 302	12,4%	15 046	14,0%	15 066	14,1%	14 544	14,9%	15 134	15,8%
от 70 г. до 74 г.	487	0,4%	468	0,4%	573	0,6%	624	0,8%	626	0,6%	688	0,6%	820	0,8%	921	0,9%	1 021	1,1%
от 75 г. до 79 г.	76	0,1%	70	0,1%	87	0,1%	84	0,1%	72	0,1%	81	0,1%	99	0,1%	129	0,1%	99	0,1%
над 80 г. и повече	44	0,04%	46	0,04%	66	0,1%	62	0,1%	54	0,1%	54	0,1%	63	0,1%	46	0,05%	66	0,1%
МЪЖЕ - всичко	55 019	100,0%	51 671	100,0%	44 933	100,0%	41 775	100,0%	51 912	100,0%	52 779	100,0%	50 980	100,0%	45 402	100,0%	44 528	100,0%
до 44 г.	7 229	13,1%	7 052	13,6%	6 900	15,4%	6 473	15,5%	6 296	12,1%	5 847	11,1%	5 772	11,3%	5 688	12,5%	5 319	11,9%
от 45 г. до 49 г.	3 783	6,9%	3 361	6,5%	3 360	7,5%	3 103	7,4%	3 062	5,9%	4 002	7,6%	5 348	10,5%	2 804	6,2%	2 209	5,0%
от 50 г. до 54 г.	5 904	10,7%	5 144	10,0%	4 781	10,6%	4 344	10,4%	5 273	10,2%	5 063	9,6%	5 607	11,0%	4 119	9,1%	3 687	8,3%
от 55 г. до 59 г.	12 630	23,0%	11 187	21,7%	9 799	21,8%	8 784	21,0%	10 614	20,4%	9 863	18,7%	8 726	17,1%	8 002	17,6%	7 870	17,7%
от 60 г. до 64 г.	19 921	36,2%	19 023	36,8%	14 969	33,3%	14 017	33,6%	18 508	35,7%	18 274	34,6%	15 979	31,3%	15 981	35,2%	16 507	37,1%
от 65 г. до 69 г.	5 206	9,5%	5 576	10,8%	4 689	10,4%	4 645	11,1%	7 718	14,9%	9 238	17,5%	8 986	17,6%	8 209	18,1%	8 283	18,6%
от 70 г. до 74 г.	295	0,5%	284	0,5%	363	0,8%	359	0,9%	391	0,8%	433	0,8%	490	1,0%	534	1,2%	564	1,3%
от 75 г. до 79 г.	33	0,1%	32	0,1%	48	0,1%	33	0,1%	32	0,1%	42	0,1%	49	0,1%	55	0,1%	65	0,1%
над 80 г. и повече	18	0,03%	12	0,02%	24	0,1%	17	0,04%	18	0,03%	17	0,0%	23	0,05%	10	0,02%	24	0,1%
ЖЕНИ - всичко	58 188	100,0%	56 584	100,0%	44 946	100,0%	39 526	100,0%	47 467	100,0%	54 884	100,0%	56 098	100,0%	52 235	100,0%	51 006	100,0%
до 44 г.	6 415	11,0%	6 612	11,7%	6 432	14,3%	6 301	15,9%	6 076	12,8%	5 614	10,2%	5 461	9,7%	5 286	10,1%	5 274	10,3%
от 45 г. до 49 г.	2 188	3,8%	2 220	3,9%	2 044	4,5%	2 052	5,2%	2 213	4,7%	2 044	3,7%	2 008	3,6%	1 874	3,6%	1 885	3,7%
от 50 г. до 54 г.	4 836	8,3%	4 531	8,0%	4 147	9,2%	4 023	10,2%	4 301	9,1%	4 116	7,5%	3 538	6,3%	3 309	6,3%	3 174	6,2%
от 55 г. до 59 г.	12 638	21,7%	12 707	22,5%	10 985	24,4%	7 594	19,2%	7 239	15,3%	10 262	18,7%	13 438	24,0%	10 503	20,1%	10 079	19,8%
от 60 г. до 64 г.	29 854	51,3%	27 561	48,7%	18 757	41,7%	16 505	41,8%	22 743	47,9%	26 709	48,7%	25 153	44,8%	24 431	46,8%	23 210	45,5%
от 65 г. до 69 г.	1 996	3,4%	2 697	4,8%	2 290	5,1%	2 690	6,8%	4 584	9,7%	5 808	10,6%	6 080	10,8%	6 335	12,1%	6 851	13,4%
от 70 г. до 74 г.	192	0,3%	184	0,3%	210	0,5%	265	0,7%	235	0,5%	255	0,5%	330	0,6%	387	0,7%	457	0,9%
от 75 г. до 79 г.	43	0,1%	38	0,1%	39	0,1%	51	0,1%	40	0,1%	39	0,1%	50	0,1%	74	0,1%	34	0,1%
над 80 г. и повече	26	0,04%	34	0,1%	42	0,1%	45	0,1%	36	0,1%	37	0,1%	40	0,1%	36	0,1%	42	0,1%

3.4. Брой и структура на пенсионерите с новоотпуснати лични пенсии за осигурителен стаж и възраст по групи възраст и пол за периода 2010 - 2018 г.

ВЪЗРАСТОВИ ГРУПИ	1.1.2010 г. - 31.12.2010 г.		1.1.2011 г. - 31.12.2011 г.		1.1.2012 г. - 31.12.2012 г.		1.1.2013 г. - 31.12.2013 г.		1.1.2014 г. - 31.12.2014 г.		1.1.2015 г. - 31.12.2015 г.		1.1.2016 г. - 31.12.2016 г.		1.1.2017 г. - 31.12.2017 г.		1.1.2018 г. - 31.12.2018 г.	
	ОБЩО	Процент от общия брой	ОБЩО	Процент от общия брой	ОБЩО	Процент от общия брой	ОБЩО	Процент от общия брой	ОБЩО	Процент от общия брой	ОБЩО	Процент от общия брой	ОБЩО	Процент от общия брой	ОБЩО	Процент от общия брой	ОБЩО	Процент от общия брой
ОБЩО (МЪЖЕ И ЖЕНИ)	62 718	100,0%	58 655	100,0%	42 141	100,0%	37 802	100,0%	53 954	100,0%	59 179	100,0%	53 312	100,0%	51 827	100,0%	51 029	100,0%
до 44 г.			1	0,002%	6	0,01%	5	0,01%	4	0,01%	3	0,005%	2	0,004%	5	0,01%	3	0,01%
от 45 г. до 49 г.	590	0,9%	448	0,8%	486	1,2%	469	1,2%	513	1,0%	412	0,7%	307	0,576%	288	0,6%	198	0,4%
от 50 г. до 54 г.	2 898	4,6%	2 399	4,1%	1 873	4,4%	1 814	4,8%	1 953	3,6%	1 949	3,3%	1 429	2,680%	1 374	2,7%	1 243	2,4%
от 55 г. до 59 г.	8 165	13,0%	7 076	12,1%	5 636	13,4%	5 330	14,1%	6 602	12,2%	6 422	10,9%	4 531	8,499%	4 321	8,3%	4 254	8,3%
от 60 г. до 64 г.	44 074	70,3%	40 718	69,4%	27 445	65,1%	23 361	61,8%	33 330	61,8%	36 338	61,4%	32 909	61,729%	32 356	62,4%	31 501	61,7%
от 65 г. до 69 г.	6 819	10,9%	7 846	13,4%	6 481	15,4%	6 624	17,5%	11 352	21,0%	13 834	23,4%	13 846	25,972%	13 193	25,5%	13 505	26,5%
от 70 г. до 74 г.	142	0,2%	136	0,2%	165	0,4%	156	0,4%	168	0,31%	174	0,3%	234	0,439%	237	0,5%	258	0,5%
от 75 г. до 79 г.	27	0,04%	25	0,04%	37	0,1%	27	0,07%	22	0,04%	36	0,1%	37	0,069%	41	0,1%	41	0,1%
над 80 г. и повече	3	0,005%	6	0,01%	12	0,03%	16	0,04%	10	0,02%	11	0,02%	17	0,032%	12	0,02%	26	0,1%
МЪЖЕ - всичко	30 228	100,0%	28 295	100,0%	21 698	100,0%	19 964	100,0%	28 213	100,0%	28 638	100,0%	24 775	100,0%	23 981	100,0%	24 153	100,0%
до 44 г.											1	0,003%		1	0,004%	1	0,004%	
от 45 г. до 49 г.	487	1,6%	349	1,2%	414	1,9%	415	2,1%	455	1,6%	375	1,3%	276	1,1%	255	1,1%	166	0,7%
от 50 г. до 54 г.	1 492	4,9%	1 234	4,4%	928	4,3%	921	4,6%	1 013	3,6%	1 014	3,5%	767	3,1%	724	3,0%	680	2,8%
от 55 г. до 59 г.	6 911	22,9%	5 961	21,1%	4 699	21,7%	4 365	21,9%	5 551	19,7%	5 249	18,3%	3 794	15,3%	3 621	15,1%	3 558	14,7%
от 60 г. до 64 г.	16 206	53,6%	15 267	54,0%	11 052	50,9%	9 836	49,3%	13 849	49,1%	13 233	46,2%	11 381	45,9%	11 652	48,6%	12 072	50,0%
от 65 г. до 69 г.	4 995	16,5%	5 351	18,9%	4 425	20,4%	4 274	21,4%	7 192	25,5%	8 587	30,0%	8 348	33,7%	7 535	31,4%	7 466	30,9%
от 70 г. до 74 г.	114	0,4%	108	0,4%	138	0,6%	122	0,6%	128	0,5%	142	0,5%	166	0,7%	160	0,7%	162	0,7%
от 75 г. до 79 г.	20	0,1%	19	0,1%	32	0,1%	19	0,1%	17	0,1%	27	0,1%	29	0,1%	28	0,1%	33	0,1%
над 80 г. и повече	3	0,01%	6	0,02%	10	0,05%	12	0,1%	8	0,03%	10	0,03%	14	0,06%	5	0,02%	15	0,1%
ЖЕНИ - всичко	32 490	100,0%	30 360	100,0%	20 443	100,0%	17 838	100,0%	25 741	100,0%	30 541	100,0%	28 537	100,0%	27 846	100,0%	26 876	100,0%
до 44 г.			1	0,003%	6	0,03%	5	0,03%	4	0,02%	2	0,01%	2	0,01%	4	0,01%	2	0,01%
от 45 г. до 49 г.	103	0,3%	99	0,3%	72	0,4%	54	0,3%	58	0,2%	37	0,1%	31	0,1%	33	0,1%	32	0,1%
от 50 г. до 54 г.	1 406	4,3%	1 165	3,8%	945	4,6%	893	5,0%	940	3,7%	935	3,1%	662	2,3%	650	2,3%	563	2,1%
от 55 г. до 59 г.	1 254	3,9%	1 115	3,7%	937	4,6%	965	5,4%	1 051	4,1%	1 173	3,8%	737	2,6%	700	2,5%	696	2,6%
от 60 г. до 64 г.	27 868	85,8%	25 451	83,8%	16 393	80,2%	13 525	75,8%	19 481	75,7%	23 105	75,7%	21 528	75,4%	20 704	74,4%	19 429	72,3%
от 65 г. до 69 г.	1 824	5,6%	2 495	8,2%	2 056	10,1%	2 350	13,2%	4 160	16,2%	5 247	17,2%	5 498	19,3%	5 658	20,3%	6 039	22,5%
от 70 г. до 74 г.	28	0,1%	28	0,1%	27	0,1%	34	0,2%	40	0,2%	32	0,1%	68	0,2%	77	0,3%	96	0,4%
от 75 г. до 79 г.	7	0,02%	6	0,02%	5	0,02%	8	0,04%	5	0,02%	9	0,03%	8	0,03%	13	0,05%	8	0,03%
над 80 г. и повече					2	0,01%	4	0,02%	2	0,01%	1	0,003%	3	0,011%	7	0,03%	11	0,04%

3.5. Брой и структура на пенсионерите с новоотпуснати наследствени пенсии за осигурителен стаж и възраст по групи възраст и пол за периода 2010 - 2018 г.

ВЪЗРАСТОВИ ГРУПИ	1.1.2010 г. - 31.12.2010 г.		1.1.2011 г. - 31.12.2011 г.		1.1.2012 г. - 31.12.2012 г.		1.1.2013 г. - 31.12.2013 г.		1.1.2014 г. - 31.12.2014 г.		1.1.2015 г. - 31.12.2015 г.		1.1.2016 г. - 31.12.2016 г.		1.1.2017 г. - 31.12.2017 г.		1.1.2018 г. - 31.12.2018 г.	
	ОБЩО	Процент от общия брой	ОБЩО	Процент от общия брой	ОБЩО	Процент от общия брой	ОБЩО	Процент от общия брой	ОБЩО	Процент от общия брой	ОБЩО	Процент от общия брой	ОБЩО	Процент от общия брой	ОБЩО	Процент от общия брой	ОБЩО	Процент от общия брой
ОБЩО (МЪЖЕ И ЖЕНИ)	2 649	100,0%	2 614	100,0%	2 405	100,0%	1 850	100,0%	1 730	100,0%	2 255	100,0%	2 842	100,0%	2 369	100,0%	2 183	100,0%
до 44 г.	304	11,5%	266	10,2%	249	10,4%	209	11,3%	200	11,6%	170	7,5%	208	7,3%	182	7,7%	190	8,7%
от 45 г. до 49 г.			2	0,1%	2	0,1%			1	0,1%			2	0,1%			1	0,05%
от 50 г. до 54 г.	1	0,04%			5	0,2%	1	0,1%			1	0,04%	1	0,04%				
от 55 г. до 59 г.	1 679	63,4%	1 633	62,5%	1 331	55,3%	665	35,9%	588	34,0%	996	44,2%	1 544	54,3%	999	42,2%	907	41,5%
от 60 г. до 64 г.	543	20,5%	561	21,5%	614	25,5%	729	39,4%	712	41,2%	776	34,4%	767	27,0%	815	34,4%	667	30,6%
от 65 г. до 69 г.	73	2,8%	79	3,0%	110	4,6%	146	7,9%	136	7,9%	207	9,2%	206	7,2%	258	10,9%	302	13,8%
от 70 г. до 74 г.	17	0,6%	30	1,1%	38	1,6%	47	2,5%	41	2,4%	52	2,3%	57	2,0%	49	2,1%	63	2,9%
от 75 г. до 79 г.	18	0,7%	17	0,7%	23	1,0%	25	1,4%	23	1,3%	22	1,0%	28	1,0%	45	1,9%	28	1,3%
над 80 г. и повече	14	0,5%	26	1,0%	33	1,4%	28	1,5%	29	1,7%	31	1,4%	29	1,0%	21	0,9%	25	1,1%
МЪЖЕ - всичко	315	100,0%	334	100,0%	328	100,0%	266	100,0%	233	100,0%	222	100,0%	254	100,0%	252	100,0%	229	100,0%
до 44 г.	144	45,7%	119	35,6%	128	39,0%	98	36,8%	93	39,9%	71	32,0%	106	41,7%	87	34,5%	84	36,7%
от 45 г. до 49 г.			2	0,6%	2	0,6%			1	0,4%			2	0,8%				
от 50 г. до 54 г.					3	0,9%												
от 55 г. до 59 г.	55	17,5%	60	18,0%	47	14,3%	10	3,8%			2	0,9%	14	5,5%	17	6,7%	15	6,6%
от 60 г. до 64 г.	101	32,1%	136	40,7%	115	35,1%	125	47,0%	107	45,9%	100	45,0%	96	37,8%	102	40,5%	80	34,9%
от 65 г. до 69 г.	12	3,8%	13	3,9%	19	5,8%	26	9,8%	21	9,0%	33	14,9%	25	9,8%	32	12,7%	32	14,0%
от 70 г. до 74 г.	1	0,3%	4	1,2%	9	2,7%	4	1,5%	7	3,0%	11	5,0%	6	2,4%	6	2,4%	6	2,6%
от 75 г. до 79 г.					1	0,3%	1	0,4%			2	0,9%	3	1,2%	6	2,4%	10	4,4%
над 80 г. и повече	2	0,6%			4	1,2%	2	0,8%	4	1,7%	3	1,4%	2	0,8%	2	0,8%	2	0,9%
ЖЕНИ - всичко	2 334	100,0%	2 280	100,0%	2 077	100,0%	1 584	100,0%	1 497	100,0%	2 033	100,0%	2 588	100,0%	2 117	100,0%	1 954	100,0%
до 44 г.	160	6,9%	147	6,4%	121	5,8%	111	7,0%	107	7,1%	99	4,9%	102	3,9%	95	4,5%	106	5,4%
от 45 г. до 49 г.																	1	0,1%
от 50 г. до 54 г.	1	0,04%			2	0,1%	1	0,1%			1	0,05%	1	0,04%				
от 55 г. до 59 г.	1624	69,6%	1573	69,0%	1284	61,8%	655	41,4%	588	39,3%	994	48,9%	1530	59,1%	982	46,4%	892	45,6%
от 60 г. до 64 г.	442	18,9%	425	18,6%	499	24,0%	604	38,1%	605	40,4%	676	33,3%	671	25,9%	713	33,7%	587	30,0%
от 65 г. до 69 г.	61	2,6%	66	2,9%	91	4,4%	120	7,6%	115	7,7%	174	8,6%	181	7,0%	226	10,7%	270	13,8%
от 70 г. до 74 г.	16	0,7%	26	1,1%	29	1,4%	43	2,7%	34	2,3%	41	2,0%	51	2,0%	43	2,0%	57	2,9%
от 75 г. до 79 г.	18	0,8%	17	0,7%	22	1,1%	24	1,5%	23	1,5%	20	1,0%	25	1,0%	39	1,84%	18	0,9%
над 80 г. и повече	12	0,5%	26	1,1%	29	1,4%	26	1,6%	25	1,7%	28	1,4%	27	1,0%	19	0,9%	23	1,2%

3.6. Брой и структура на пенсионерите с новоотпуснати пенсии (лични и наследствени) за осигурителен стаж и възраст за периода 2010 - 2018 г.

ВЪЗРАСТОВИ ГРУПИ	1.1.2010 г. - 31.12.2010 г.		1.1.2011 г. - 31.12.2011 г.		1.1.2012 г. - 31.12.2012 г.		1.1.2013 г. - 31.12.2013 г.		1.1.2014 г. - 31.12.2014 г.		1.1.2015 г. - 31.12.2015 г.		1.1.2016 г. - 31.12.2016 г.		1.1.2017 г. - 31.12.2017 г.		1.1.2018 г. - 31.12.2018 г.	
	ОБЩО	Процент от общия брой	ОБЩО	Процент от общия брой	ОБЩО	Процент от общия брой	ОБЩО	Процент от общия брой	ОБЩО	Процент от общия брой	ОБЩО	Процент от общия брой	ОБЩО	Процент от общия брой	ОБЩО	Процент от общия брой	ОБЩО	Процент от общия брой
ОБЩО (МЪЖЕ И ЖЕНИ)	65 367	100,0%	61 269	100,0%	44 546	100,0%	39 652	100,0%	55 684	100,0%	61 434	100,0%	56 154	100,0%	54 196	100,0%	53 212	100,0%
до 44 г.	304	0,5%	267	0,4%	255	0,6%	214	0,5%	204	0,4%	173	0,3%	210	0,4%	187	0,3%	193	0,4%
от 45 г. до 49 г.	590	0,9%	450	0,7%	488	1,1%	469	1,2%	514	0,9%	412	0,7%	309	0,6%	288	0,5%	199	0,4%
от 50 г. до 54 г.	2 899	4,4%	2 399	3,9%	1 878	4,2%	1 815	4,6%	1 953	3,5%	1 950	3,2%	1 430	2,5%	1 374	2,5%	1 243	2,3%
от 55 г. до 59 г.	9 844	15,1%	8 709	14,2%	6 967	15,6%	5 995	15,1%	7 190	12,9%	7 418	12,1%	6 075	10,8%	5 320	9,8%	5 161	9,7%
от 60 г. до 64 г.	44 617	68,3%	41 279	67,4%	28 059	63,0%	24 090	60,8%	34 042	61,1%	37 114	60,4%	33 676	60,0%	33 171	61,2%	32 168	60,5%
от 65 г. до 69 г.	6 892	10,5%	7 925	12,9%	6 591	14,8%	6 770	17,1%	11 488	20,6%	14 041	22,9%	14 052	25,0%	13 451	24,8%	13 807	25,9%
от 70 г. до 74 г.	159	0,2%	166	0,3%	203	0,5%	203	0,5%	209	0,4%	226	0,4%	291	0,5%	286	0,5%	321	0,6%
от 75 г. до 79 г.	45	0,1%	42	0,1%	60	0,1%	52	0,1%	45	0,1%	58	0,1%	65	0,1%	86	0,2%	69	0,1%
над 80 г. и повече	17	0,03%	32	0,1%	45	0,1%	44	0,1%	39	0,1%	42	0,1%	46	0,1%	33	0,1%	51	0,1%
МЪЖЕ - всичко	30 543	100,0%	28 629	100,0%	22 026	100,0%	20 230	100,0%	28 446	100,0%	28 860	100,0%	25 029	100,0%	24 233	100,0%	24 382	100,0%
до 44 г.	144	0,5%	119	0,4%	128	0,6%	98	0,5%	93	0,3%	72	0,2%	106	0,4%	88	0,4%	85	0,3%
от 45 г. до 49 г.	487	1,6%	351	1,2%	416	1,9%	415	2,1%	456	1,6%	375	1,3%	278	1,1%	255	1,1%	166	0,7%
от 50 г. до 54 г.	1 492	4,9%	1 234	4,3%	931	4,2%	921	4,6%	1 013	3,6%	1 014	3,5%	767	3,1%	724	3,0%	680	2,8%
от 55 г. до 59 г.	6 966	22,8%	6 021	21,0%	4 746	21,5%	4 375	21,6%	5 551	19,5%	5 251	18,2%	3 808	15,2%	3 638	15,0%	3 573	14,7%
от 60 г. до 64 г.	16 307	53,4%	15 403	53,8%	11 167	50,7%	9 961	49,2%	13 956	49,1%	13 333	46,2%	11 477	45,9%	11 754	48,5%	12 152	49,8%
от 65 г. до 69 г.	5 007	16,4%	5 364	18,7%	4 444	20,2%	4 300	21,3%	7 213	25,4%	8 620	29,9%	8 373	33,5%	7 567	31,2%	7 498	30,8%
от 70 г. до 74 г.	115	0,4%	112	0,4%	147	0,7%	126	0,6%	135	0,5%	153	0,5%	172	0,7%	166	0,7%	168	0,7%
от 75 г. до 79 г.	20	0,1%	19	0,1%	33	0,1%	20	0,1%	17	0,1%	29	0,1%	32	0,1%	34	0,1%	43	0,2%
над 80 г. и повече	5	0,02%	6	0,02%	14	0,1%	14	0,1%	12	0,04%	13	0,0%	16	0,1%	7	0,03%	17	0,1%
ЖЕНИ - всичко	34 824	100,0%	32 640	100,0%	22 520	100,0%	19 422	100,0%	27 238	100,0%	32 574	100,0%	31 125	100,0%	29 963	100,0%	28 830	100,0%
до 44 г.	160	0,5%	148	0,5%	127	0,6%	116	0,6%	111	0,4%	101	0,3%	104	0,3%	99	0,3%	108	0,4%
от 45 г. до 49 г.	103	0,3%	99	0,3%	72	0,3%	54	0,3%	58	0,2%	37	0,1%	31	0,1%	33	0,1%	33	0,1%
от 50 г. до 54 г.	1 407	4,0%	1 165	3,6%	947	4,2%	894	4,6%	940	3,5%	936	2,9%	663	2,1%	650	2,2%	563	2,0%
от 55 г. до 59 г.	2 878	8,3%	2 688	8,2%	2 221	9,9%	1 620	8,3%	1 639	6,0%	2 167	6,7%	2 267	7,3%	1 682	5,6%	1 588	5,5%
от 60 г. до 64 г.	28 310	81,3%	25 876	79,3%	16 892	75,0%	14 129	72,7%	20 086	73,7%	23 781	73,0%	22 199	71,3%	21 417	71,5%	20 016	69,4%
от 65 г. до 69 г.	1 885	5,4%	2 561	7,8%	2 147	9,5%	2 470	12,7%	4 275	15,7%	5 421	16,6%	5 679	18,2%	5 884	19,6%	6 309	21,9%
от 70 г. до 74 г.	44	0,1%	54	0,2%	56	0,2%	77	0,4%	74	0,3%	73	0,2%	119	0,4%	120	0,4%	153	0,5%
от 75 г. до 79 г.	25	0,1%	23	0,1%	27	0,1%	32	0,2%	28	0,1%	29	0,1%	33	0,1%	52	0,2%	26	0,1%
над 80 г. и повече	12	0,03%	26	0,1%	31	0,1%	30	0,2%	27	0,1%	29	0,1%	30	0,1%	26	0,1%	34	0,1%

3.7. Брой и структура на пенсионерите с новоотпуснати лични пенсии за инвалидност поради общо заболяване по групи възраст и пол за периода 2010 - 2018 г.

ВЪЗРАСТОВИ ГРУПИ	1.1.2010 г. - 31.12.2010 г.		1.1.2011 г. - 31.12.2011 г.		1.1.2012 г. - 31.12.2012 г.		1.1.2013 г. - 31.12.2013 г.		1.1.2014 г. - 31.12.2014 г.		1.1.2015 г. - 31.12.2015 г.		1.1.2016 г. - 31.12.2016 г.		1.1.2017 г. - 31.12.2017 г.		1.1.2018 г. - 31.12.2018 г.	
	ОБЩО	Процент от общия брой	ОБЩО	Процент от общия брой	ОБЩО	Процент от общия брой	ОБЩО	Процент от общия брой	ОБЩО	Процент от общия брой	ОБЩО	Процент от общия брой	ОБЩО	Процент от общия брой	ОБЩО	Процент от общия брой	ОБЩО	Процент от общия брой
ОБЩО (МЪЖЕ И ЖЕНИ)	27 696	100,0%	27 680	100,0%	27 452	100,0%	28 217	100,0%	30 147	100,0%	29 113	100,0%	26 322	100,0%	25 638	100,0%	25 905	100,0%
до 44 г.	5 481	19,8%	5 565	20,1%	5 572	20,3%	5 591	19,8%	5 537	18,4%	4 987	17,1%	4 642	17,6%	4 441	17,3%	4 443	17,2%
от 45 г. до 49 г.	3 884	14,0%	3 987	14,4%	3 628	13,2%	3 692	13,1%	3 846	12,8%	3 633	12,5%	3 397	12,9%	3 312	12,9%	3 299	12,7%
от 50 г. до 54 г.	6 514	23,5%	6 401	23,1%	6 147	22,4%	5 957	21,1%	6 361	21,1%	5 994	20,6%	5 205	19,8%	5 022	19,6%	4 920	19,0%
от 55 г. до 59 г.	7 731	27,9%	7 551	27,3%	7 595	27,7%	7 620	27,0%	8 371	27,8%	8 080	27,8%	7 102	27,0%	6 873	26,8%	6 775	26,2%
от 60 г. до 64 г.	3 870	14,0%	3 945	14,3%	4 227	15,4%	4 937	17,5%	5 418	18,0%	5 648	19,4%	5 177	19,7%	5 149	20,1%	5 459	21,1%
от 65 г. до 69 г.	196	0,7%	216	0,8%	260	0,9%	396	1,4%	566	1,9%	734	2,5%	749	2,8%	773	3,0%	939	3,6%
от 70 г. до 74 г.	18	0,1%	12	0,04%	21	0,1%	22	0,1%	43	0,1%	34	0,1%	44	0,2%	56	0,2%	63	0,2%
от 75 г. до 79 г.	1	0,004%	2	0,01%	1	0,004%	2	0,01%	4	0,01%	2	0,01%	3	0,01%	11	0,04%	5	0,02%
над 80 г. и повече	1	0,004%	1	0,004%	1	0,004%	1	0,004%	1	0,003%	1	0,003%	3	0,01%	1	0,004%	2	0,01%
МЪЖЕ - всичко	14 964	100,0%	14 597	100,0%	14 526	100,0%	14 771	100,0%	15 776	100,0%	15 262	100,0%	13 706	100,0%	13 569	100,0%	13 663	100,0%
до 44 г.	2 637	17,6%	2 521	17,3%	2 509	17,3%	2 520	17,1%	2 542	16,1%	2 296	15,0%	2 150	15,7%	2 156	15,9%	2 061	15,1%
от 45 г. до 49 г.	1 899	12,7%	1 946	13,3%	1 745	12,0%	1 778	12,0%	1 767	11,2%	1 751	11,5%	1 602	11,7%	1 580	11,6%	1 574	11,5%
от 50 г. до 54 г.	3 218	21,5%	3 131	21,4%	3 045	21,0%	2 887	19,5%	3 098	19,6%	2 935	19,2%	2 490	18,2%	2 459	18,1%	2 415	17,7%
от 55 г. до 59 г.	4 177	27,9%	3 968	27,2%	3 961	27,3%	3 933	26,6%	4 300	27,3%	4 084	26,8%	3 650	26,6%	3 545	26,1%	3 517	25,7%
от 60 г. до 64 г.	2 881	19,3%	2 877	19,7%	3 070	21,1%	3 383	22,9%	3 665	23,2%	3 690	24,2%	3 310	24,2%	3 298	24,3%	3 456	25,3%
от 65 г. до 69 г.	139	0,9%	147	1,0%	182	1,3%	259	1,8%	375	2,4%	484	3,2%	474	3,5%	501	3,7%	597	4,4%
от 70 г. до 74 г.	12	0,1%	7	0,05%	12	0,1%	11	0,1%	24	0,2%	21	0,1%	27	0,2%	26	0,2%	37	0,3%
от 75 г. до 79 г.					1	0,01%			4	0,03%			1	0,01%	3	0,02%	4	0,03%
над 80 г. и повече	1	0,01%			1	0,01%			1	0,01%	1	0,01%	2	0,01%	1	0,01%	2	0,01%
ЖЕНИ - всичко	12 732	100,0%	13 083	100,0%	12 926	100,0%	13 446	100,0%	14 371	100,0%	13 851	100,0%	12 616	100,0%	12 069	100,0%	12 242	100,0%
до 44 г.	2 844	22,3%	3 044	23,3%	3 063	23,7%	3 071	22,8%	2 995	20,8%	2 691	19,4%	2 492	19,8%	2 285	18,9%	2 382	19,5%
от 45 г. до 49 г.	1 985	15,6%	2 041	15,6%	1 883	14,6%	1 914	14,2%	2 079	14,5%	1 882	13,6%	1 795	14,2%	1 732	14,4%	1 725	14,1%
от 50 г. до 54 г.	3 296	25,9%	3 270	25,0%	3 102	24,0%	3 070	22,8%	3 263	22,7%	3 059	22,1%	2 715	21,5%	2 563	21,2%	2 505	20,5%
от 55 г. до 59 г.	3 554	27,9%	3 583	27,4%	3 634	28,1%	3 687	27,4%	4 071	28,3%	3 996	28,8%	3 452	27,4%	3 328	27,6%	3 258	26,6%
от 60 г. до 64 г.	989	7,8%	1068	8,2%	1 157	9,0%	1 554	11,6%	1 753	12,2%	1 958	14,1%	1 867	14,8%	1 851	15,3%	2 003	16,4%
от 65 г. до 69 г.	57	0,4%	69	0,5%	78	0,6%	137	1,0%	191	1,3%	250	1,8%	275	2,2%	272	2,3%	342	2,8%
от 70 г. до 74 г.	6	0,05%	5	0,04%	9	0,1%	11	0,1%	19	0,1%	13	0,1%	17	0,1%	30	0,2%	26	0,2%
от 75 г. до 79 г.	1	0,01%	2	0,02%			2	0,01%			2	0,01%	2	0,02%	8	0,1%	1	0,01%
над 80 г. и повече			1	0,01%									1	0,01%				

3.8. Брой и структура на пенсионерите с новоотпуснати наследствени пенсии за инвалидност поради общо заболяване по групи възраст и пол за периода 2010 - 2018 г.

ВЪЗРАСТОВИ ГРУПИ	1.1.2010 г. - 31.12.2010 г.		1.1.2011 г. - 31.12.2011 г.		1.1.2012 г. - 31.12.2012 г.		1.1.2013 г. - 31.12.2013 г.		1.1.2014 г. - 31.12.2014 г.		1.1.2015 г. - 31.12.2015 г.		1.1.2016 г. - 31.12.2016 г.		1.1.2017 г. - 31.12.2017 г.		1.1.2018 г. - 31.12.2018 г.	
	ОБЩО	Процент от общия брой	ОБЩО	Процент от общия брой	ОБЩО	Процент от общия брой	ОБЩО	Процент от общия брой	ОБЩО	Процент от общия брой	ОБЩО	Процент от общия брой	ОБЩО	Процент от общия брой	ОБЩО	Процент от общия брой	ОБЩО	Процент от общия брой
ОБЩО (МЪЖЕ И ЖЕНИ)	11 824	100,0%	12 007	100,0%	10 531	100,0%	7 465	100,0%	6 747	100,0%	9 195	100,0%	12 930	100,0%	11 125	100,0%	10 580	100,0%
до 44 г.	4 354	36,8%	4 096	34,1%	3 936	37,4%	3 805	51,0%	3 751	55,6%	3 301	35,9%	3 250	25,1%	3 463	31,1%	3 095	29,3%
от 45 г. до 49 г.	1	0,01%											1	0,01%				
от 50 г. до 54 г.	1	0,01%	2	0,02%	1	0,01%	2	0,03%			2	0,02%	1	0,01%			2	0,02%
от 55 г. до 59 г.	6 435	54,4%	6 725	56,0%	5 334	50,7%	2 294	30,7%	1 320	19,6%	3 730	40,6%	7 438	57,5%	5 500	49,4%	5 294	50,0%
от 60 г. до 64 г.	972	8,2%	1 105	9,2%	1 161	11,0%	1 225	16,4%	1 476	21,9%	1 964	21,4%	2 029	15,7%	1 872	16,8%	1 849	17,5%
от 65 г. до 69 г.	56	0,5%	67	0,6%	86	0,8%	115	1,5%	181	2,7%	175	1,9%	187	1,4%	251	2,3%	311	2,9%
от 70 г. до 74 г.	5	0,04%	9	0,1%	8	0,1%	14	0,2%	18	0,3%	18	0,2%	17	0,1%	28	0,3%	19	0,2%
от 75 г. до 79 г.			3	0,02%	4	0,04%	3	0,04%			3	0,03%	7	0,1%	7	0,06%	4	0,04%
над 80 г. и повече					1	0,01%	7	0,1%	1	0,01%	2	0,02%			4	0,036%	6	0,1%
МЪЖЕ - всичко	3 455	100,0%	3 339	100,0%	3 151	100,0%	2 685	100,0%	2 668	100,0%	2 812	100,0%	3 151	100,0%	3 095	100,0%	2 926	100,0%
до 44 г.	2 145	62,1%	1 947	58,3%	1 908	60,6%	1 923	71,6%	1 878	70,4%	1 630	58,0%	1 620	51,4%	1 694	54,7%	1 515	51,8%
от 45 г. до 49 г.	1	0,03%											1	0,03%				
от 50 г. до 54 г.			1	0,03%			1	0,04%			1	0,04%						
от 55 г. до 59 г.	773	22,4%	804	24,1%	647	20,5%	196	7,3%	5	0,2%	2	0,1%	384	12,2%	459	14,8%	500	17,1%
от 60 г. до 64 г.	514	14,9%	555	16,6%	546	17,3%	504	18,8%	688	25,8%	1094	38,9%	1048	33,3%	832	26,9%	765	26,1%
от 65 г. до 69 г.	19	0,5%	29	0,9%	43	1,4%	55	2,0%	90	3,4%	77	2,7%	87	2,8%	99	3,2%	137	4,7%
от 70 г. до 74 г.	3	0,1%	2	0,1%	4	0,1%	5	0,2%	7	0,3%	6	0,2%	8	0,3%	6	0,2%	7	0,2%
от 75 г. до 79 г.			1	0,03%	2	0,1%					1	0,04%	3	0,1%	4	0,13%	1	0,03%
над 80 г. и повече					1	0,03%	1	0,04%			1	0,04%			1	0,03%	1	0,03%
ЖЕНИ - всичко	8 369	100,0%	8 668	100,0%	7 380	100,0%	4 780	100,0%	4 079	100,0%	6 383	100,0%	9 779	100,0%	8 030	100,0%	7 654	100,0%
до 44 г.	2 209	26,4%	2 149	24,8%	2 028	27,5%	1 882	39,4%	1 873	45,9%	1 671	26,2%	1 630	16,7%	1 769	22,0%	1 580	20,6%
от 45 г. до 49 г.																		
от 50 г. до 54 г.	1	0,01%	1	0,01%	1	0,01%	1	0,02%			1	0,02%	1	0,01%			2	0,03%
от 55 г. до 59 г.	5 662	67,7%	5 921	68,3%	4 687	63,5%	2 098	43,9%	1 315	32,2%	3 728	58,4%	7 054	72,1%	5 041	62,8%	4 794	62,6%
от 60 г. до 64 г.	458	5,5%	550	6,3%	615	8,3%	721	15,1%	788	19,3%	870	13,6%	981	10,0%	1 040	13,0%	1 084	14,2%
от 65 г. до 69 г.	37	0,4%	38	0,4%	43	0,6%	60	1,3%	91	2,2%	98	1,5%	100	1,0%	152	1,9%	174	2,3%
от 70 г. до 74 г.	2	0,02%	7	0,08%	4	0,05%	9	0,2%	11	0,3%	12	0,2%	9	0,1%	22	0,3%	12	0,2%
от 75 г. до 79 г.			2	0,02%	2	0,03%	3	0,06%			2	0,03%	4	0,04%	3	0,04%	3	0,04%
над 80 г. и повече							6	0,1%	1	0,02%	1	0,02%			3	0,04%	5	0,1%

3.9. Брой и структура на пенсионерите с новоотпуснати пенсии (лични и наследствени) за инвалидност поради общо заболяване по групи възраст и пол за периода 2010 - 2018 г.

ВЪЗРАСТОВИ ГРУПИ	1.1.2010 г. - 31.12.2010 г.		1.1.2011 г. - 31.12.2011 г.		1.1.2012 г. - 31.12.2012 г.		1.1.2013 г. - 31.12.2013 г.		1.1.2014 г. - 31.12.2014 г.		1.1.2015 г. - 31.12.2015 г.		1.1.2016 г. - 31.12.2016 г.		1.1.2017 г. - 31.12.2017 г.		1.1.2018 г. - 31.12.2018 г.	
	ОБЩО	Процент от общия брой	ОБЩО	Процент от общия брой	ОБЩО	Процент от общия брой	ОБЩО	Процент от общия брой	ОБЩО	Процент от общия брой	ОБЩО	Процент от общия брой	ОБЩО	Процент от общия брой	ОБЩО	Процент от общия брой	ОБЩО	Процент от общия брой
ОБЩО (МЪЖЕ И ЖЕНИ)	39 520	100,0%	39 687	100,0%	37 983	100,0%	35 682	100,0%	36 894	100,0%	38 308	100,0%	39 252	100,0%	36 763	100,0%	36 485	100,0%
до 44 г.	9 835	24,9%	9 661	24,3%	9 508	25,0%	9 396	26,3%	9 288	25,2%	8 288	21,6%	7 892	20,1%	7 904	21,5%	7 538	20,7%
от 45 г. до 49 г.	3 885	9,8%	3 987	10,0%	3 628	9,6%	3 692	10,3%	3 846	10,4%	3 633	9,5%	3 398	8,7%	3 312	9,0%	3 299	9,0%
от 50 г. до 54 г.	6 515	16,5%	6 403	16,1%	6 148	16,2%	5 959	16,7%	6 361	17,2%	5 996	15,7%	5 206	13,3%	5 022	13,7%	4 922	13,5%
от 55 г. до 59 г.	14 166	35,8%	14 276	36,0%	12 929	34,0%	9 914	27,8%	9 691	26,3%	11 810	30,8%	14 540	37,0%	12 373	33,7%	12 069	33,1%
от 60 г. до 64 г.	4 842	12,3%	5 050	12,7%	5 388	14,2%	6 162	17,3%	6 894	18,7%	7 612	19,9%	7 206	18,4%	7 021	19,1%	7 308	20,0%
от 65 г. до 69 г.	252	0,6%	283	0,7%	346	0,9%	511	1,4%	747	2,0%	909	2,4%	936	2,4%	1 024	2,8%	1 250	3,4%
от 70 г. до 74 г.	23	0,1%	21	0,1%	29	0,1%	36	0,1%	61	0,2%	52	0,1%	61	0,2%	84	0,2%	82	0,2%
от 75 г. до 79 г.	1	0,003%	5	0,01%	5	0,01%	5	0,014%	4	0,01%	5	0,01%	10	0,03%	18	0,05%	9	0,02%
над 80 г. и повече	1	0,003%	1	0,003%	2	0,01%	7	0,020%	2	0,01%	3	0,01%	3	0,01%	5	0,01%	8	0,02%
МЪЖЕ - всичко	18 419	100,0%	17 936	100,0%	17 677	100,0%	17 456	100,0%	18 444	100,0%	18 074	100,0%	16 857	100,0%	16 664	100,0%	16 589	100,0%
до 44 г.	4 782	26,0%	4 468	24,9%	4 417	25,0%	4 443	25,5%	4 420	24,0%	3 926	21,7%	3 770	22,4%	3 850	23,1%	3 576	21,6%
от 45 г. до 49 г.	1 900	10,3%	1 946	10,8%	1 745	9,9%	1 778	10,2%	1 767	9,6%	1 751	9,7%	1 603	9,5%	1 580	9,5%	1 574	9,5%
от 50 г. до 54 г.	3 218	17,5%	3 132	17,5%	3 045	17,2%	2 888	16,5%	3 098	16,8%	2 936	16,2%	2 490	14,8%	2 459	14,8%	2 415	14,6%
от 55 г. до 59 г.	4 950	26,9%	4 772	26,6%	4 608	26,1%	4 129	23,7%	4 305	23,3%	4 086	22,6%	4 034	23,9%	4 004	24,0%	4 017	24,2%
от 60 г. до 64 г.	3 395	18,4%	3 432	19,1%	3 616	20,5%	3 887	22,3%	4 353	23,6%	4 784	26,5%	4 358	25,9%	4 130	24,8%	4 221	25,4%
от 65 г. до 69 г.	158	0,9%	176	1,0%	225	1,3%	314	1,8%	465	2,5%	561	3,1%	561	3,3%	600	3,6%	734	4,4%
от 70 г. до 74 г.	15	0,1%	9	0,1%	16	0,1%	16	0,1%	31	0,2%	27	0,1%	35	0,2%	32	0,2%	44	0,3%
от 75 г. до 79 г.					3	0,02%			4	0,02%	1	0,01%	4	0,02%	7	0,04%	5	0,03%
над 80 г. и повече					2	0,01%	1	0,01%	1	0,01%	2	0,01%	2	0,01%	2	0,01%	3	0,02%
ЖЕНИ - всичко	21 101	100,0%	21 751	100,0%	20 306	100,0%	18 226	100,0%	18 450	100,0%	20 234	100,0%	22 395	100,0%	20 099	100,0%	19 896	100,0%
до 44 г.	5 053	23,9%	5 193	23,9%	5 091	25,1%	4 953	27,2%	4 868	26,4%	4 362	21,6%	4 122	18,4%	4 054	20,2%	3 962	19,9%
от 45 г. до 49 г.	1 985	9,4%	2 041	9,4%	1 883	9,3%	1 914	10,5%	2 079	11,3%	1 882	9,3%	1 795	8,0%	1 732	8,6%	1 725	8,7%
от 50 г. до 54 г.	3 297	15,6%	3 271	15,0%	3 103	15,3%	3 071	16,8%	3 263	17,7%	3 060	15,1%	2 716	12,1%	2 563	12,8%	2 507	12,6%
от 55 г. до 59 г.	9 216	43,7%	9 504	43,7%	8 321	41,0%	5 785	31,7%	5 386	29,2%	7 724	38,2%	10 506	46,9%	8 369	41,6%	8 052	40,5%
от 60 г. до 64 г.	1 447	6,9%	1 618	7,4%	1 772	8,7%	2 275	12,5%	2 541	13,8%	2 828	14,0%	2 848	12,7%	2 891	14,4%	3 087	15,5%
от 65 г. до 69 г.	94	0,4%	107	0,5%	121	0,6%	197	1,1%	282	1,5%	348	1,7%	375	1,7%	424	2,1%	516	2,6%
от 70 г. до 74 г.	8	0,04%	12	0,1%	13	0,1%	20	0,1%	30	0,2%	25	0,1%	26	0,1%	52	0,3%	38	0,2%
от 75 г. до 79 г.	1	0,005%	4	0,02%	2	0,01%	5	0,03%			4	0,02%	6	0,03%	11	0,1%	4	0,02%
над 80 г. и повече									1	0,01%	1	0,005%	1	0,004%	3	0,01%	5	0,03%

3.10. Брой на пенсионерите с лични пенсии по възрастови групи, видове пенсии и пол към 31.12 .2018 г.

ВЪЗРАСТОВИ ГРУПИ	ОБЩО		I. ФОНД "ПЕНСИИ"									II. ФОНД "ПЕНСИИ ЗА ЛИЦАТА ПО ЧЛ. 69":			
	ОБЩО	Процент от общия брой	ОБЩО	Процент от общия брой	Инвалид. общо заболяване	Пенсии за ОСВ	Пенсии за ОСВ - ЗПЗСК	Инвалид. общо заболяване - ЗПЗСК	Инвалид. общо заболяване - СВОК на ТПК	Пенсии за ОСВ - СВОК на ТПК	Частни занаятчии, търговци и др.	ОБЩО	Процент от общия брой	Инвалид. общо заболяване	Пенсии за ОСВ
ОБЩО (МЪЖЕ И ЖЕНИ)	2 049 828	100,0%	1 894 943	100,0%	383 886	1 505 017	476	434	697	4 375	58	90 797	100,0%	56	90 741
до 44 г.	71 546	3,5%	36 993	2,0%	36 987	3			3			123	0,1%	6	117
от 45 г. до 49 г.	39 105	1,9%	29 225	1,5%	28 112	1 083			30			2 928	3,2%	7	2 921
от 50 г. до 54 г.	63 366	3,1%	47 143	2,5%	43 005	4 079			59			11 714	12,9%	18	11 696
от 55 г. до 59 г.	110 405	5,4%	90 318	4,8%	68 157	22 090			71			16 362	18,0%	6	16 356
от 60 г. до 64 г.	270 992	13,2%	249 947	13,2%	81 202	168 652		3	89	1		17 819	19,6%	8	17 811
от 65 г. до 69 г.	452 016	22,1%	433 128	22,9%	62 246	370 709		19	143	9	2	16 527	18,2%	5	16 522
от 70 г. до 74 г.	409 323	20,0%	394 285	20,8%	37 186	356 637		42	144	274	2	11 287	12,4%	5	11 282
от 75 г. до 79 г.	285 977	14,0%	277 452	14,6%	13 436	262 500	1	93	73	1 341	8	6 285	6,9%	1	6 284
над 80 г. и повече	347 098	16,9%	336 452	17,8%	13 555	319 264	475	277	85	2 750	46	7 752	8,5%		7 752
МЪЖЕ - всичко	877 925	100,0%	752 087	100,0%	172 234	579 095	2	58	156	522	20	87 965	100,0%	53	87 912
до 44 г.	38 758	4,4%	18 111	2,4%	18 109	1			1			122	0,1%	5	117
от 45 г. до 49 г.	21 332	2,4%	13 938	1,9%	12 882	1 045			11			2 875	3,3%	7	2 868
от 50 г. до 54 г.	37 574	4,3%	23 268	3,1%	20 255	2 989			24			11 355	12,9%	18	11 337
от 55 г. до 59 г.	64 337	7,3%	46 035	6,1%	31 599	14 413			23			15 845	18,0%	4	15 841
от 60 г. до 64 г.	110 139	12,5%	90 802	12,1%	39 932	50 845			25			17 228	19,6%	8	17 220
от 65 г. до 69 г.	198 347	22,6%	180 960	24,1%	27 464	153 459		5	31		1	16 010	18,2%	5	16 005
от 70 г. до 74 г.	171 635	19,6%	158 694	21,1%	14 029	144 629		12	15	8	1	10 952	12,5%	5	10 947
от 75 г. до 79 г.	112 086	12,8%	104 957	14,0%	5 243	99 621		16	13	61	3	6 097	6,9%	1	6 096
над 80 г. и повече	123 717	14,1%	115 322	15,3%	2 721	112 093	2	25	13	453	15	7 481	8,5%		7 481
ЖЕНИ - всичко	1 171 903	100,0%	1 142 856	100,0%	211 652	925 922	474	376	541	3 853	38	2 832	100,0%	3	2 829
до 44 г.	32 788	2,8%	18 882	1,7%	18 878	2			2			1	0,04%	1	
от 45 г. до 49 г.	17 773	1,5%	15 287	1,3%	15 230	38			19			53	1,9%		53
от 50 г. до 54 г.	25 792	2,2%	23 875	2,1%	22 750	1 090			35			359	12,7%		359
от 55 г. до 59 г.	46 068	3,9%	44 283	3,9%	36 558	7 677			48			517	18,3%	2	515
от 60 г. до 64 г.	160 853	13,7%	159 145	13,9%	41 270	117 807		3	64	1		591	20,9%		591
от 65 г. до 69 г.	253 669	21,6%	252 168	22,1%	34 782	217 250		14	112	9	1	517	18,3%		517
от 70 г. до 74 г.	237 688	20,3%	235 591	20,6%	23 157	212 008		30	129	266	1	335	11,8%		335
от 75 г. до 79 г.	173 891	14,8%	172 495	15,1%	8 193	162 879	1	77	60	1 280	5	188	6,6%		188
над 80 г. и повече	223 381	19,1%	221 130	19,3%	10 834	207 171	473	252	72	2 297	31	271	9,6%		271

3.10. Брой на пенсионерите с лични пенсии по възрастови групи, видове пенсии и пол към 31.12 .2018 г.

(Продължение)

ВЪЗРАСТОВИ ГРУПИ	III. ФОНД "ПЕНСИИ, НЕСВЪРЗАНИ С ТРУДОВА ДЕЙНОСТ"											
	ОБЩО	Процент от общия брой	Пенсии за военна инвалидност	Народни пенсии по отм.чл.28 от отм.ЗП	Народни пенсии по отм.чл.30 от отм.ЗП	Пенсии за особени заслуги	Пенсии за граж. инвалидност	Пенсии за старост на частни земедел. стопани	Пенсии с отделен указ	Социална пенсия за инвалидност	Персонална пенсия	Социални пенсии - старост
ОБЩО (МЪЖЕ И ЖЕНИ)	58 711	100,0%	2 026		1	9	135	85	1	50 948	1 919	3 587
до 44 г.	34 026	58,0%	390				13			31 917	1 706	
от 45 г. до 49 г.	6 660	11,3%	422				21			6 217		
от 50 г. до 54 г.	4 044	6,9%	331				20			3 692		1
от 55 г. до 59 г.	3 022	5,1%	310				31			2 680		1
от 60 г. до 64 г.	2 354	4,0%	293				22			2 039		
от 65 г. до 69 г.	1 647	2,8%	132			1	5			1 506	3	
от 70 г. до 74 г.	3 060	5,2%	76			1	11			1 159	5	1 808
от 75 г. до 79 г.	1 762	3,0%	28			4	4		1	783	5	937
над 80 г. и повече	2 136	3,6%	44		1	3	8	85		955	200	840
МЪЖЕ - всичко	34 133	100,0%	2 025			4	108	16		29 228	809	1 943
до 44 г.	20 180	59,1%	389				11			18 972	808	
от 45 г. до 49 г.	4 276	12,5%	422				18			3 836		
от 50 г. до 54 г.	2 573	7,5%	331				13			2 228		1
от 55 г. до 59 г.	1 897	5,6%	310				24			1 562		1
от 60 г. до 64 г.	1 424	4,2%	293				21			1 110		
от 65 г. до 69 г.	864	2,5%	132			1	4			727		
от 70 г. до 74 г.	1 563	4,6%	76			1	9			422		1 055
от 75 г. до 79 г.	755	2,2%	28				3			221		503
над 80 г. и повече	601	1,8%	44			2	5	16		150	1	383
ЖЕНИ - всичко	24 578	100,0%	1		1	5	27	69	1	21 720	1 110	1 644
до 44 г.	13 846	56,3%	1				2			12 945	898	
от 45 г. до 49 г.	2 384	9,7%					3			2 381		
от 50 г. до 54 г.	1 471	6,0%					7			1 464		
от 55 г. до 59 г.	1 125	4,6%					7			1 118		
от 60 г. до 64 г.	930	3,8%					1			929		
от 65 г. до 69 г.	783	3,2%					1			779	3	
от 70 г. до 74 г.	1 497	6,1%					2			737	5	753
от 75 г. до 79 г.	1 007	4,1%				4	1		1	562	5	434
над 80 г. и повече	1 535	6,2%			1	1	3	69		805	199	457

3.10. Брой на пенсионерите с лични пенсии по възрастови групи, видове пенсии и пол към 31.12 .2018 г.

(Продължение и край)

ВЪЗРАСТОВИ ГРУПИ	IV. ФОНД "ТРУДОВА ЗЛОПОЛУКА И ПРОФЕСИОНАЛНА БОЛЕСТ "									
	ОБЩО	Процент от общия брой	А.ПЕНСИИ ЗА ТРУДОВА ДЕЙНОСТ					Б.ПЕНСИИ ЗА ЛИЦАТА ПО ЧЛ. 69 ОТ КСО:		
			ОБЩО	Процент от общия брой	Инвалидност, труд.злополука и проф. болест	Инвалидност, трудова злоп. и проф.болест - ЗПЗСК	Инвалидност, трудова злоп. и проф.болест - СВОК на ТПК	ОБЩО	Процент от общия брой	Инвалидност, труд.злополука и проф. болест
ОБЩО /МЪЖЕ И ЖЕНИ/	5 377	100,0%	5 369	100,0%	5 276	68	25	8	100,0%	8
до 44 г.	404	7,5%	403	7,5%	402		1	1	12,5%	1
от 45 г. до 49 г.	292	5,4%	290	5,4%	290			2	25,0%	2
от 50 г. до 54 г.	465	8,6%	464	8,6%	464			1	12,5%	1
от 55 г. до 59 г.	703	13,1%	702	13,1%	700		2	1	12,5%	1
от 60 г. до 64 г.	872	16,2%	870	16,2%	864	3	3	2	25,0%	2
от 65 г. до 69 г.	714	13,3%	714	13,3%	701	9	4			
от 70 г. до 74 г.	691	12,9%	691	12,9%	672	13	6			
от 75 г. до 79 г.	478	8,9%	478	8,9%	462	15	1			
над 80 г. и повече	758	14,1%	757	14,1%	721	28	8	1	12,5%	1
МЪЖЕ - всичко	3 740	100,0%	3 733	100,0%	3 697	25	11	7	100,0%	7
до 44 г.	345	9,2%	344	9,2%	344			1	14,3%	1
от 45 г. до 49 г.	243	6,5%	241	6,5%	241			2	28,6%	2
от 50 г. до 54 г.	378	10,1%	377	10,1%	377			1	14,3%	1
от 55 г. до 59 г.	560	15,0%	559	15,0%	557		2	1	14,3%	1
от 60 г. до 64 г.	685	18,3%	684	18,3%	680	2	2	1	14,3%	1
от 65 г. до 69 г.	513	13,7%	513	13,7%	507	4	2			
от 70 г. до 74 г.	426	11,4%	426	11,4%	417	8	1			
от 75 г. до 79 г.	277	7,4%	277	7,4%	269	7	1			
над 80 г. и повече	313	8,4%	312	8,4%	305	4	3	1	14,3%	1
ЖЕНИ - всичко	1 637	100,0%	1 636	100,0%	1 579	43	14	1	100,0%	1
до 44 г.	59	3,6%	59	3,6%	58		1			
от 45 г. до 49 г.	49	3,0%	49	3,0%	49					
от 50 г. до 54 г.	87	5,3%	87	5,3%	87					
от 55 г. до 59 г.	143	8,7%	143	8,7%	143					
от 60 г. до 64 г.	187	11,4%	186	11,4%	184	1	1	1	100,0%	1
от 65 г. до 69 г.	201	12,3%	201	12,3%	194	5	2			
от 70 г. до 74 г.	265	16,2%	265	16,2%	255	5	5			
от 75 г. до 79 г.	201	12,3%	201	12,3%	193	8				
над 80 г. и повече	445	27,2%	445	27,2%	416	24	5			

3.11. Брой на пенсионерите с наследствени пенсии по възрастови групи, видове пенсии и пол към 31.12 .2018 г.

ВЪЗРАСТОВИ ГРУПИ	ОБЩО		I. ФОНД "ПЕНСИИ"									II. ФОНД "ПЕНСИИ ЗА ЛИЦАТА ПО ЧЛ. 69":			
	ОБЩО	Процент от общия брой	ОБЩО	Процент от общия брой	Инвалид. общо заболяване	Пенсии за ОСВ	Пенсии за ОСВ - ЗПЗСК	Инвалид. общо заболяване ЗПЗСК	Инвалид. общо заболяване - СВОК на ТПК	Пенсии за ОСВ - СВОК на ТПК	Частни заетиятчи, търговци и др.	ОБЩО	Процент от общия брой	Инвалид. общо заболяване	Пенсии за ОСВ
ОБЩО /МЪЖЕ И ЖЕНИ/	108 219	100,0%	100 113	100,0%	71 533	28 489	43	36	6	3	3	4 380	100,0%	8	4 372
до 44 г.	28 163	26,0%	26 269	26,2%	25 131	1 137			1			318	7,3%	7	311
от 45 г. до 49 г.	296	0,3%	275	0,3%	107	165	1	2				10	0,2%		10
от 50 г. до 54 г.	240	0,2%	221	0,2%	78	141				1		6	0,1%		6
от 55 г. до 59 г.	15 545	14,4%	14 599	14,6%	12 136	2 461	1	1				643	14,7%		643
от 60 г. до 64 г.	28 425	26,3%	27 235	27,2%	21 797	5 425	4	5	2	1	1	721	16,5%		721
от 65 г. до 69 г.	13 498	12,5%	12 882	12,9%	8 159	4 708	6	8		1		316	7,2%		316
от 70 г. до 74 г.	7 273	6,7%	6 726	6,7%	2 253	4 453	13	6		1		290	6,6%		290
от 75 г. до 79 г.	5 244	4,8%	4 684	4,7%	874	3 797	7	5			1	328	7,5%	1	327
над 80 г. и повече	9 535	8,8%	7 222	7,2%	998	6 202	11	9	1		1	1 748	39,9%		1 748
МЪЖЕ - всички	21 271	100,0%	20 128	100,0%	18 443	1 665	12	7	1			188	100,0%	2	186
до 44 г.	13 861	65,2%	12 844	63,8%	12 285	558				1		167	88,8%	2	165
от 45 г. до 49 г.	178	0,8%	168	0,8%	73	93	1	1				5	2,7%		5
от 50 г. до 54 г.	125	0,6%	115	0,6%	42	73						2	1,1%		2
от 55 г. до 59 г.	286	1,3%	268	1,3%	189	79						4	2,1%		4
от 60 г. до 64 г.	4 411	20,7%	4 369	21,7%	4 028	338	1	2				6	3,2%		6
от 65 г. до 69 г.	1 714	8,1%	1 691	8,4%	1 443	246	1	1				2	1,1%		2
от 70 г. до 74 г.	420	2,0%	411	2,0%	271	135			5						
от 75 г. до 79 г.	171	0,8%	164	0,8%	82	77	3	2				1	0,5%		1
над 80 г. и повече	105	0,5%	98	0,5%	30	66	1	1				1	0,5%		1
ЖЕНИ - всички	86 948	100,0%	79 985	100,0%	53 090	26 824	31	29	5	3	3	4 192	100,0%	6	4 186
до 44 г.	14 302	16,4%	13 425	16,8%	12 846	579						151	3,6%	5	146
от 45 г. до 49 г.	118	0,1%	107	0,1%	34	72			1			5	0,1%		5
от 50 г. до 54 г.	115	0,1%	106	0,1%	36	68						4	0,1%		4
от 55 г. до 59 г.	15 259	17,5%	14 331	17,9%	11 947	2 382	1	1				639	15,2%		639
от 60 г. до 64 г.	24 014	27,6%	22 866	28,6%	17 769	5 087	3	3	2	1	1	715	17,1%		715
от 65 г. до 69 г.	11 784	13,6%	11 191	14,0%	6 716	4 462	5	7		1		314	7,5%		314
от 70 г. до 74 г.	6 853	7,9%	6 315	7,9%	1 982	4 318	8	6		1		290	6,9%		290
от 75 г. до 79 г.	5 073	5,8%	4 520	5,7%	792	3 720	4	3			1	327	7,8%	1	326
над 80 г. и повече	9 430	10,8%	7 124	8,9%	968	6 136	10	8	1		1	1 747	41,7%		1 747

3.11. Брой на пенсионерите с наследствени пенсии по възрастови групи, видове пенсии и пол към 31.12 .2018 г.

(Продължение)

ВЪЗРАСТОВИ ГРУПИ	III. ФОНД "ПЕНСИИ, НЕСВЪРЗАНИ С ТРУДОВА ДЕЙНОСТ"											
	ОБЩО	Процент от общия брой	Старост-поборнически	Пенсии за военна инвалидност	Народни пенсии по отм.чл.28 от отм.ЗП	Народни пенсии по отм.чл.30 от отм.ЗП	Пенсии за особени заслуги	Пенсии за граж. инвалидност	Пенсии за старост на частни земедел. стопани	Пенсии с отделен указ	Социална пенсия за инвалидност	Персонална пенсия
ОБЩО /МЪЖЕ И ЖЕНИ/	1 506	100,0%	1	379	2	2	1	2	3			1 116
до 44 г.	1 178	78,2%		64								1 114
от 45 г. до 49 г.	1	0,1%		1								
от 50 г. до 54 г.	4	0,3%		4								
от 55 г. до 59 г.	68	4,5%		68								
от 60 г. до 64 г.	122	8,1%		121								1
от 65 г. до 69 г.	61	4,1%		59		1		1				
от 70 г. до 74 г.	23	1,5%	1	21					1			
от 75 г. до 79 г.	18	1,2%		16	1				1			
над 80 г. и повече	31	2,1%		25	1	1	1	1	1			1
МЪЖЕ - всичко	690	100,0%		81		1						608
до 44 г.	645	93,5%		38								607
от 45 г. до 49 г.				0								
от 50 г. до 54 г.	1	0,1%		1								
от 55 г. до 59 г.	8	1,2%		8								
от 60 г. до 64 г.	17	2,5%		16								1
от 65 г. до 69 г.	11	1,6%		10		1						
от 70 г. до 74 г.	2	0,3%		2								
от 75 г. до 79 г.	3	0,4%		3								
над 80 г. и повече	3	0,4%		3								
ЖЕНИ - всичко	816	100,0%	1	298	2	1	1	2	3			508
до 44 г.	533	65,3%		26								507
от 45 г. до 49 г.	1	0,1%		1								
от 50 г. до 54 г.	3	0,4%		3								
от 55 г. до 59 г.	60	7,4%		60								
от 60 г. до 64 г.	105	12,9%		105								
от 65 г. до 69 г.	50	6,1%		49				1				
от 70 г. до 74 г.	21	2,6%	1	19					1			
от 75 г. до 79 г.	15	1,8%		13	1				1			
над 80 г. и повече	28	3,4%		22	1	1	1	1	1			1

3.11. Брой на пенсионерите с наследствени пенсии по възрастови групи, видове пенсии и пол към 31.12 .2018 г.

(Продължение и край)

ВЪЗРАСТОВИ ГРУПИ	IV. ФОНД "ТРУДОВА ЗЛОПОЛУКА И ПРОФЕСИОНАЛНА БОЛЕСТ "									
	ОБЩО	Процент от общия брой	А.ПЕНСИИ ЗА ТРУДОВА ДЕЙНОСТ					Б.ПЕНСИИ ЗА ЛИЦАТА ПО ЧЛ. 69 ОТ КСО:		
			ОБЩО	Процент от общия брой	Инвалидност, труд.злополука и проф. болест	Инвалидност, трудова злоп. и проф.болест - ЗПЗСК	Инвалидност, трудова злоп. и проф.болест - СВОК на ТПК	ОБЩО	Процент от общия брой	Инвалидност, труд.злополука и проф. болест
ОБЩО /МЪЖЕ И ЖЕНИ/	2 220	100,0%	2 218	100,0%	2 199	11	8	2	100,0%	2
до 44 г.	398	17,9%	398	17,9%	397		1			
от 45 г. до 49 г.	10	0,5%	10	0,5%	10					
от 50 г. до 54 г.	9	0,4%	9	0,4%	9					
от 55 г. до 59 г.	235	10,6%	235	10,6%	232		3			
от 60 г. до 64 г.	347	15,6%	347	15,6%	342	2	3			
от 65 г. до 69 г.	239	10,8%	239	10,8%	237	2				
от 70 г. до 74 г.	234	10,5%	234	10,6%	232	2				
от 75 г. до 79 г.	214	9,6%	214	9,6%	212	2				
над 80 г. и повече	534	24,1%	532	24,0%	528	3	1	2	100,0%	2
МЪЖЕ - всичко	265	100,0%	265	100,0%	262	3				
до 44 г.	205	77,4%	205	77,4%	205					
от 45 г. до 49 г.	5	1,9%	5	1,9%	5					
от 50 г. до 54 г.	7	2,6%	7	2,6%	7					
от 55 г. до 59 г.	6	2,3%	6	2,3%	6					
от 60 г. до 64 г.	19	7,2%	19	7,2%	19					
от 65 г. до 69 г.	10	3,8%	10	3,8%	9	1				
от 70 г. до 74 г.	7	2,6%	7	2,6%	7					
от 75 г. до 79 г.	3	1,1%	3	1,1%	2		1			
над 80 г. и повече	3	1,1%	3	1,1%	2		1			
ЖЕНИ - всичко	1 955	100,0%	1 953	100,0%	1 937	8	8	2	100,0%	2
до 44 г.	193	9,9%	193	9,9%	192		1			
от 45 г. до 49 г.	5	0,3%	5	0,3%	5					
от 50 г. до 54 г.	2	0,1%	2	0,1%	2					
от 55 г. до 59 г.	229	11,7%	229	11,7%	226		3			
от 60 г. до 64 г.	328	16,8%	328	16,8%	323	2	3			
от 65 г. до 69 г.	229	11,7%	229	11,7%	228	1				
от 70 г. до 74 г.	227	11,6%	227	11,6%	225	2				
от 75 г. до 79 г.	211	10,8%	211	10,8%	210	1				
над 80 г. и повече	531	27,2%	529	27,1%	526	2	1	2	100,0%	2

3.12. Брой на пенсионерите (лични и наследствени) по възрастови групи, видове пенсии и пол към 31.12.2018 г.

ВЪЗРАСТОВИ ГРУПИ	ОБЩО		I. ФОНД "ПЕНСИИ"									II. ФОНД "ПЕНСИИ ЗА ЛИЦАТА ПО ЧЛ. 69":			
	ОБЩО	Процент от общия брой	ОБЩО	Процент от общия брой	Инвалид. общо заболяване	Пенсии за ОСВ	Пенсии за ОСВ - ЗПЗСК	Инвалид. общо заболяване - ЗПЗСК	Инвалид. общо заболяване СВОК на ТПК	Пенсии за ОСВ - СВОК на ТПК	Частни занаятчи, търговци и др.	ОБЩО	Процент от общия брой	Инвалид. общо заболяване	Пенсии за ОСВ
ОБЩО /МЪЖЕ И ЖЕНИ/	2 158 047	100,0%	1 995 056	100,0%	455 419	1 533 506	519	470	703	4 378	61	95 177	100,0%	64	95 113
до 44 г.	99 709	4,6%	63 262	3,2%	62 118	1 140			4			441	0,5%	13	428
от 45 г. до 49 г.	39 401	1,8%	29 500	1,5%	28 219	1 248	1	2	30			2 938	3,1%	7	2 931
от 50 г. до 54 г.	63 606	2,9%	47 364	2,4%	43 083	4 220			60	1		11 720	12,3%	18	11 702
от 55 г. до 59 г.	125 950	5,8%	104 917	5,3%	80 293	24 551	1	1	71			17 005	17,9%	6	16 999
от 60 г. до 64 г.	299 417	13,9%	277 182	13,9%	102 999	174 077	4	8	91	2	1	18 540	19,5%	8	18 532
от 65 г. до 69 г.	465 514	21,6%	446 010	22,4%	70 405	375 417	6	27	143	10	2	16 843	17,7%	5	16 838
от 70 г. до 74 г.	416 596	19,3%	401 011	20,1%	39 439	361 090	13	48	145	274	2	11 577	12,2%	5	11 572
от 75 г. до 79 г.	291 221	13,5%	282 136	14,1%	14 310	266 297	8	98	73	1 341	9	6 613	6,9%	2	6 611
над 80 г. и повече	356 633	16,5%	343 674	17,2%	14 553	325 466	486	286	86	2 750	47	9 500	10,0%		9 500
МЪЖЕ - всички	899 196	100,0%	772 215	100,0%	190 677	580 760	14	65	157	522	20	88 153	100,0%	55	88 098
до 44 г.	52 619	5,9%	30 955	4,0%	30 394	559			2			289	0,3%	7	282
от 45 г. до 49 г.	21 510	2,4%	14 106	1,8%	12 955	1 138	1	1	11			2 880	3,3%	7	2 873
от 50 г. до 54 г.	37 699	4,2%	23 383	3,0%	20 297	3 062			24			11 357	12,9%	18	11 339
от 55 г. до 59 г.	64 623	7,2%	46 303	6,0%	31 788	14 492			23			15 849	18,0%	4	15 845
от 60 г. до 64 г.	114 550	12,7%	95 171	12,3%	43 960	51 183	1	2	25			17 234	19,6%	8	17 226
от 65 г. до 69 г.	200 061	22,2%	182 651	23,7%	28 907	153 705	1	6	31		1	16 012	18,2%	5	16 007
от 70 г. до 74 г.	172 055	19,1%	159 105	20,6%	14 300	144 764	5	12	15	8	1	10 952	12,4%	5	10 947
от 75 г. до 79 г.	112 257	12,5%	105 121	13,6%	5 325	99 698	3	18	13	61	3	6 098	6,9%	1	6 097
над 80 г. и повече	123 822	13,8%	115 420	14,9%	2 751	112 159	3	26	13	453	15	7 482	8,5%		7 482
ЖЕНИ - всички	1 258 851	100,0%	1 222 841	100,0%	264 742	952 746	505	405	546	3 856	41	7 024	100,0%	9	7 015
до 44 г.	47 090	3,7%	32 307	2,6%	31 724	581			2			152	2,2%	6	146
от 45 г. до 49 г.	17 891	1,4%	15 394	1,3%	15 264	110		1	19			58	0,8%		58
от 50 г. до 54 г.	25 907	2,1%	23 981	2,0%	22 786	1 158			36	1		363	5,2%		363
от 55 г. до 59 г.	61 327	4,9%	58 614	4,8%	48 505	10 059	1	1	48			1 156	16,5%	2	1 154
от 60 г. до 64 г.	184 867	14,7%	182 011	14,9%	59 039	122 894	3	6	66	2	1	1 306	18,6%		1 306
от 65 г. до 69 г.	265 453	21,1%	263 359	21,5%	41 498	221 712	5	21	112	10	1	831	11,8%		831
от 70 г. до 74 г.	244 541	19,4%	241 906	19,8%	25 139	216 326	8	36	130	266	1	625	8,9%		625
от 75 г. до 79 г.	178 964	14,2%	177 015	14,5%	8 985	166 599	5	80	60	1 280	6	515	7,3%	1	514
над 80 г. и повече	232 811	18,5%	228 254	18,7%	11 802	213 307	483	260	73	2 297	32	2 018	28,7%		2 018

3.12. Брой на пенсионерите (лични и наследствени) по възрастови групи, видове пенсии и пол към 31.12.2018 г.

(Продължение)

ВЪЗРАСТОВИ ГРУПИ	III. ФОНД "ПЕНСИИ, НЕСВЪРЗАНИ С ТРУДОВА ДЕЙНОСТ"												
	ОБЩО	Процент от общия брой	Старост-поборнически	Пенсии за военна инвалидност	Народни пенсии по отм.чл.28 от отм.ЗП	Народни пенсии по отм.чл.30 от отм.ЗП	Пенсии за особени заслуги	Пенсии за граж. инвалидност	Пенсии за старост на частни земедел. стопани	Пенсии с отделен указ	Социална пенсия за инвалидност	Персонална пенсия	Социални пенсии за старост
ОБЩО /МЪЖЕ И ЖЕНИ/	60 217	100,0%	1	2 405	2	3	10	137	88	1	50 948	3 035	3587
до 44 г.	35 204	58,5%		454				13			31 917	2 820	
от 45 г. до 49 г.	6 661	11,1%		423				21			6 217		
от 50 г. до 54 г.	4 048	6,7%		335				20			3 692		1
от 55 г. до 59 г.	3 090	5,1%		378				31			2 680		1
от 60 г. до 64 г.	2 476	4,1%		414				22			2 039	1	
от 65 г. до 69 г.	1 708	2,8%		191		1	1	6			1 506	3	
от 70 г. до 74 г.	3 083	5,1%	1	97			1	11	1		1 159	5	1 808
от 75 г. до 79 г.	1 780	3,0%		44	1		4	4	1	1	783	5	937
над 80 г. и повече	2 167	3,6%		69	1	2	4	9	86		955	201	840
МЪЖЕ - всичко	34 823	100,0%		2 106		1	4	108	16		29 228	1 417	1943
до 44 г.	20 825	59,8%		427				11			18 972	1 415	
от 45 г. до 49 г.	4 276	12,3%		422				18			3 836		
от 50 г. до 54 г.	2 574	7,4%		332				13			2 228		1
от 55 г. до 59 г.	1 905	5,5%		318				24			1 562		1
от 60 г. до 64 г.	1 441	4,1%		309				21			1 110	1	
от 65 г. до 69 г.	875	2,5%		142		1	1	4			727		
от 70 г. до 74 г.	1 565	4,5%		78			1	9			422		1 055
от 75 г. до 79 г.	758	2,2%		31				3			221		503
над 80 г. и повече	604	1,7%		47			2	5	16		150	1	383
ЖЕНИ - всичко	25 394	100,0%	1	299	2	2	6	29	72	1	21 720	1 618	1644
до 44 г.	14 379	56,6%		27				2			12 945	1 405	
от 45 г. до 49 г.	2 385	9,4%		1				3			2 381		
от 50 г. до 54 г.	1 474	5,8%		3				7			1 464		
от 55 г. до 59 г.	1 185	4,7%		60				7			1 118		
от 60 г. до 64 г.	1 035	4,1%		105				1			929		
от 65 г. до 69 г.	833	3,3%		49				2			779	3	
от 70 г. до 74 г.	1 518	6,0%	1	19			0	2	1		737	5	753
от 75 г. до 79 г.	1 022	4,0%		13	1		4	1	1	1	562	5	434
над 80 г. и повече	1 563	6,2%		22	1	2	2	4	70		805	200	457

3.12. Брой на пенсионерите (лични и наследствени) по възрастови групи, видове пенсии и пол към 31.12.2018 г.

(Продължение и край)

ВЪЗРАСТОВИ ГРУПИ	IV. ФОНД "ТРУДОВА ЗЛОПОЛУКА И ПРОФЕСИОНАЛНА БОЛЕСТ "									
	ОБЩО	Процент от общия брой	А.ПЕНСИИ ЗА ТРУДОВА ДЕЙНОСТ					Б.ПЕНСИИ ЗА ЛИЦАТА ПО ЧЛ. 69 ОТ КСО:		
			ОБЩО	Процент от общия брой	Инвалидност, труд.злополука и проф. болест	Инвалидност, трудова злоп. и проф.болест - ЗПЗСК	Инвалидност, трудова злоп. и проф.болест - СВОК на ТПК	ОБЩО	Процент от общия брой	Инвалидност, труд.злополука и проф. болест
ОБЩО /МЪЖЕ И ЖЕНИ/	7 597	100,0%	7 587	100,0%	7 475	79	33	10	100,0%	10
до 44 г.	802	10,6%	801	10,6%	799		2	1	10,0%	1
от 45 г. до 49 г.	302	4,0%	300	4,0%	300			2	20,0%	2
от 50 г. до 54 г.	474	6,2%	473	6,2%	473			1	10,0%	1
от 55 г. до 59 г.	938	12,3%	937	12,4%	932		5	1	10,0%	1
от 60 г. до 64 г.	1 219	16,0%	1 217	16,0%	1 206	5	6	2	20,0%	2
от 65 г. до 69 г.	953	12,5%	953	12,6%	938	11	4			
от 70 г. до 74 г.	925	12,2%	925	12,2%	904	15	6			
от 75 г. до 79 г.	692	9,1%	692	9,1%	674	17	1			
над 80 г. и повече	1 292	17,0%	1 289	17,0%	1 249	31	9	3	30,0%	3
МЪЖЕ - всичко	4 005	100,0%	3 998	100,0%	3 959	28	11	7	100,0%	7
до 44 г.	550	13,7%	549	13,7%	549			1	14,3%	1
от 45 г. до 49 г.	248	6,2%	246	6,2%	246			2	28,6%	2
от 50 г. до 54 г.	385	9,6%	384	9,6%	384			1	14,3%	1
от 55 г. до 59 г.	566	14,1%	565	14,1%	563		2	1	14,3%	1
от 60 г. до 64 г.	704	17,6%	703	17,6%	699	2	2	1	14,3%	1
от 65 г. до 69 г.	523	13,1%	523	13,1%	516	5	2			
от 70 г. до 74 г.	433	10,8%	433	10,8%	424	8	1			
от 75 г. до 79 г.	280	7,0%	280	7,0%	271	8	1			
над 80 г. и повече	316	7,9%	315	7,9%	307	5	3	1	14,3%	1
ЖЕНИ - всичко	3 592	100,0%	3 589	100,0%	3 516	51	22	3	100,0%	3
до 44 г.	252	7,0%	252	7,0%	250		2			
от 45 г. до 49 г.	54	1,5%	54	1,5%	54					
от 50 г. до 54 г.	89	2,5%	89	2,5%	89					
от 55 г. до 59 г.	372	10,4%	372	10,4%	369	0	3			
от 60 г. до 64 г.	515	14,3%	514	14,3%	507	3	4	1	33,3%	1
от 65 г. до 69 г.	430	12,0%	430	12,0%	422	6	2			
от 70 г. до 74 г.	492	13,7%	492	13,7%	480	7	5			
от 75 г. до 79 г.	412	11,5%	412	11,5%	403	9	0			
над 80 г. и повече	976	27,2%	974	27,1%	942	26	6	2	66,7%	2

3.13. Брой и структура на пенсионерите с лични пенсии по групи възраст за периода 2010 - 2018 г.
(състояние към 31.12. на съответната година.)

ВЪЗРАСТОВИ ГРУПИ	2010 г.		2011 г.		2012 г.		2013 г.		2014 г.		2015 г.		2016 г.		2017 г.		2018 г.	
	ОБЩО	Процент от общия брой	ОБЩО	Процент от общия брой	ОБЩО	Процент от общия брой	ОБЩО	Процент от общия брой	ОБЩО	Процент от общия брой	ОБЩО	Процент от общия брой	ОБЩО	Процент от общия брой	ОБЩО	Процент от общия брой	ОБЩО	Процент от общия брой
ОБЩО (МЪЖЕ И ЖЕНИ)	2 068 711	100,0%	2 074 098	100,0%	2 083 587	100,0%	2 064 851	100,0%	2 064 300	100,0%	2 066 931	100,0%	2 069 353	100,0%	2 059 464	100,0%	2 049 828	100,0%
до 44 г.	72 431	3,5%	73 701	3,6%	74 498	3,6%	74 446	3,6%	74 136	3,6%	73 466	3,6%	73 423	3,5%	72 744	3,5%	71 546	3,5%
от 45 г. до 49 г.	41 835	2,0%	40 468	2,0%	39 483	1,9%	39 345	1,9%	39 379	1,9%	40 363	2,0%	42 416	2,0%	41 411	2,0%	39 105	1,9%
от 50 г. до 54 г.	76 698	3,7%	74 870	3,6%	72 615	3,5%	70 257	3,4%	69 393	3,4%	67 806	3,3%	66 484	3,2%	64 287	3,1%	63 366	3,1%
от 55 г. до 59 г.	141 385	6,8%	139 121	6,7%	134 451	6,5%	129 363	6,3%	127 061	6,2%	124 003	6,0%	119 134	5,8%	114 852	5,6%	110 405	5,4%
от 60 г. до 64 г.	387 091	18,7%	374 691	18,1%	354 818	17,0%	327 882	15,9%	311 089	15,1%	296 991	14,4%	291 187	14,1%	282 202	13,7%	270 992	13,2%
от 65 г. до 69 г.	406 287	19,6%	425 848	20,5%	440 243	21,1%	449 316	21,8%	463 777	22,5%	476 095	23,0%	466 759	22,6%	460 790	22,4%	452 016	22,1%
от 70 г. до 74 г.	343 262	16,6%	338 931	16,3%	348 272	16,7%	352 969	17,1%	358 584	17,4%	366 831	17,7%	384 771	18,6%	395 336	19,2%	409 323	20,0%
от 75 г. до 79 г.	300 687	14,5%	301 668	14,5%	299 584	14,4%	292 591	14,2%	282 094	13,7%	281 051	13,6%	279 394	13,5%	281 796	13,7%	285 977	14,0%
над 80 г. и повече	299 035	14,5%	304 800	14,7%	319 623	15,3%	328 682	15,9%	338 787	16,4%	340 325	16,5%	345 785	16,7%	346 046	16,8%	347 098	16,9%
МЪЖЕ - всичко	901 149	100,0%	901 301	100,0%	902 500	100,0%	893 186	100,0%	893 665	100,0%	893 708	100,0%	893 732	100,0%	885 853	100,0%	877 925	100,0%
до 44 г.	39 670	4,4%	40 199	4,5%	40 498	4,5%	40 173	4,5%	39 967	4,5%	39 694	4,4%	39 693	4,4%	39 504	4,5%	38 758	4,4%
от 45 г. до 49 г.	25 182	2,8%	24 068	2,7%	23 436	2,6%	22 970	2,6%	22 418	2,5%	22 955	2,6%	24 565	2,7%	23 370	2,6%	21 332	2,4%
от 50 г. до 54 г.	45 738	5,1%	44 497	4,9%	43 030	4,8%	41 364	4,6%	40 779	4,6%	39 791	4,5%	39 493	4,4%	38 324	4,3%	37 574	4,3%
от 55 г. до 59 г.	79 755	8,9%	79 393	8,8%	77 212	8,6%	74 279	8,3%	73 684	8,2%	72 121	8,1%	69 322	7,8%	66 814	7,5%	64 337	7,3%
от 60 г. до 64 г.	151 514	16,8%	145 538	16,1%	138 702	15,4%	130 406	14,6%	125 882	14,1%	120 628	13,5%	118 094	13,2%	114 300	12,9%	110 139	12,5%
от 65 г. до 69 г.	180 113	20,0%	189 075	21,0%	194 173	21,5%	197 412	22,1%	203 564	22,8%	209 084	23,4%	205 172	23,0%	202 285	22,8%	198 347	22,6%
от 70 г. до 74 г.	145 619	16,2%	143 594	15,9%	146 931	16,3%	148 702	16,6%	151 116	16,9%	154 138	17,2%	161 947	18,1%	166 013	18,7%	171 635	19,6%
от 75 г. до 79 г.	122 120	13,6%	121 557	13,5%	120 002	13,3%	116 483	13,0%	111 696	12,5%	110 864	12,4%	110 011	12,3%	110 824	12,5%	112 086	12,8%
над 80 г. и повече	111 438	12,4%	113 380	12,6%	118 516	13,1%	121 397	13,6%	124 559	13,9%	124 433	13,9%	125 435	14,0%	124 419	14,0%	123 717	14,1%
ЖЕНИ - всичко	1 167 562	100,0%	1 172 797	100,0%	1 181 087	100,0%	1 171 665	100,0%	1 170 635	100,0%	1 173 223	100,0%	1 175 621	100,0%	1 173 611	100,0%	1 171 903	100,0%
до 44 г.	32 761	2,8%	33 502	2,9%	34 000	2,9%	34 273	2,9%	34 169	2,9%	33 772	2,9%	33 730	2,9%	33 240	2,8%	32 788	2,8%
от 45 г. до 49 г.	16 653	1,4%	16 400	1,4%	16 047	1,4%	16 375	1,4%	16 961	1,4%	17 408	1,5%	17 851	1,5%	18 041	1,5%	17 773	1,5%
от 50 г. до 54 г.	30 960	2,7%	30 373	2,6%	29 585	2,5%	28 893	2,5%	28 614	2,4%	28 015	2,4%	26 991	2,3%	25 963	2,2%	25 792	2,2%
от 55 г. до 59 г.	61 630	5,3%	59 728	5,1%	57 239	4,8%	55 084	4,7%	53 377	4,6%	51 882	4,4%	49 812	4,2%	48 038	4,1%	46 068	3,9%
от 60 г. до 64 г.	235 577	20,2%	229 153	19,5%	216 116	18,3%	197 476	16,9%	185 207	15,8%	176 363	15,0%	173 093	14,7%	167 902	14,3%	160 853	13,7%
от 65 г. до 69 г.	226 174	19,4%	236 773	20,2%	246 070	20,8%	251 904	21,5%	260 213	22,2%	267 011	22,8%	261 587	22,3%	258 505	22,0%	253 669	21,6%
от 70 г. до 74 г.	197 643	16,9%	195 337	16,7%	201 341	17,0%	204 267	17,4%	207 468	17,7%	212 693	18,1%	222 824	19,0%	229 323	19,5%	237 688	20,3%
от 75 г. до 79 г.	178 567	15,3%	180 111	15,4%	179 582	15,2%	176 108	15,0%	170 398	14,6%	170 187	14,5%	169 383	14,4%	170 972	14,6%	173 891	14,8%
над 80 г. и повече	187 597	16,1%	191 420	16,3%	201 107	17,0%	207 285	17,7%	214 228	18,3%	215 892	18,4%	220 350	18,7%	221 627	18,9%	223 381	19,1%

3.14. Брой и структура на пенсионерите с наследствени пенсии по групи възраст и пол за периода 2010 - 2018 г.
(състояние към 31.12. на съответната година.)

ВЪЗРАСТОВИ ГРУПИ	2010 г.		2011 г.		2012 г.		2013 г.		2014 г.		2015 г.		2016 г.		2017 г.		2018 г.	
	ОБЩО	Процент от общия брой	ОБЩО	Процент от общия брой	ОБЩО	Процент от общия брой	ОБЩО	Процент от общия брой	ОБЩО	Процент от общия брой	ОБЩО	Процент от общия брой	ОБЩО	Процент от общия брой	ОБЩО	Процент от общия брой	ОБЩО	Процент от общия брой
ОБЩО (МЪЖЕ И ЖЕНИ)	125 563	100,0%	124 759	100,0%	124 859	100,0%	121 719	100,0%	115 689	100,0%	111 192	100,0%	112 003	100,0%	109 773	100,0%	108 219	100,0%
до 44 г.	39 375	31,4%	38 441	30,8%	37 434	30,0%	36 202	29,7%	34 927	30,2%	32 841	29,5%	30 981	27,7%	29 488	26,9%	28 163	26,0%
от 45 г. до 49 г.	356	0,3%	346	0,3%	330	0,3%	350	0,3%	356	0,3%	343	0,3%	337	0,3%	311	0,3%	296	0,3%
от 50 г. до 54 г.	519	0,4%	469	0,4%	442	0,4%	421	0,3%	400	0,3%	360	0,3%	313	0,3%	252	0,2%	240	0,2%
от 55 г. до 59 г.	31 411	25,0%	31 556	25,3%	29 665	23,8%	23 829	19,6%	17 912	15,5%	15 147	13,6%	16 923	15,1%	16 197	14,8%	15 545	14,4%
от 60 г. до 64 г.	22 648	18,0%	22 751	18,2%	25 519	20,4%	28 180	23,2%	28 229	24,4%	27 932	25,1%	28 563	25,5%	28 534	26,0%	28 425	26,3%
от 65 г. до 69 г.	7 534	6,0%	8 075	6,5%	8 854	7,1%	10 227	8,4%	11 593	10,0%	12 263	11,0%	12 396	11,1%	12 978	11,8%	13 498	12,5%
от 70 г. до 74 г.	6 171	4,9%	5 902	4,7%	5 881	4,7%	5 936	4,9%	5 988	5,2%	6 254	5,6%	6 707	6,0%	6 899	6,3%	7 273	6,7%
от 75 г. до 79 г.	7 279	5,8%	7 005	5,6%	6 480	5,2%	6 153	5,1%	5 693	4,9%	5 494	4,9%	5 328	4,8%	5 298	4,8%	5 244	4,8%
над 80 г. и повече	10 270	8,2%	10 214	8,2%	10 254	8,2%	10 421	8,6%	10 591	9,2%	10 558	9,5%	10 455	9,3%	9 816	8,9%	9 535	8,8%
МЪЖЕ - всичко	25 303	100,0%	25 184	100,0%	25 244	100,0%	24 782	100,0%	23 901	100,0%	22 790	100,0%	22 234	100,0%	21 653	100,0%	21 271	100,0%
до 44 г.	19 146	75,7%	18 649	74,1%	18 267	72,4%	17 787	71,8%	17 304	72,4%	16 257	71,3%	15 316	68,9%	14 472	66,8%	13 861	65,2%
от 45 г. до 49 г.	165	0,7%	169	0,7%	168	0,7%	184	0,7%	196	0,8%	199	0,9%	197	0,9%	174	0,8%	178	0,8%
от 50 г. до 54 г.	190	0,8%	183	0,7%	182	0,7%	184	0,7%	185	0,8%	169	0,7%	156	0,7%	132	0,6%	125	0,6%
от 55 г. до 59 г.	1 260	5,0%	1 387	5,5%	1 234	4,9%	617	2,5%	221	0,9%	196	0,9%	348	1,6%	313	1,4%	286	1,3%
от 60 г. до 64 г.	3 753	14,8%	3 941	15,6%	4 327	17,1%	4 629	18,7%	4 354	18,2%	4 137	18,2%	4 308	19,4%	4 413	20,4%	4 411	20,7%
от 65 г. до 69 г.	543	2,1%	607	2,4%	750	3,0%	1 011	4,1%	1 227	5,1%	1 365	6,0%	1 376	6,2%	1 538	7,1%	1 714	8,1%
от 70 г. до 74 г.	153	0,6%	154	0,6%	202	0,8%	241	1,0%	262	1,1%	292	1,3%	336	1,5%	381	1,8%	420	2,0%
от 75 г. до 79 г.	61	0,2%	69	0,3%	77	0,3%	92	0,4%	94	0,4%	110	0,5%	119	0,5%	148	0,7%	171	0,8%
над 80 г. и повече	32	0,1%	25	0,1%	37	0,1%	37	0,1%	58	0,2%	65	0,3%	78	0,4%	82	0,4%	105	0,5%
ЖЕНИ - всичко	100 260	100,0%	99 575	100,0%	99 615	100,0%	96 937	100,0%	91 788	100,0%	88 402	100,0%	89 769	100,0%	88 120	100,0%	86 948	100,0%
до 44 г.	20 229	20,2%	19 792	19,9%	19 167	19,2%	18 415	19,0%	17 623	19,2%	16 584	18,8%	15 665	17,5%	15 016	17,0%	14 302	16,4%
от 45 г. до 49 г.	191	0,2%	177	0,2%	162	0,2%	166	0,2%	160	0,2%	144	0,2%	140	0,2%	137	0,2%	118	0,1%
от 50 г. до 54 г.	329	0,3%	286	0,3%	260	0,3%	237	0,2%	215	0,2%	191	0,2%	157	0,2%	120	0,1%	115	0,1%
от 55 г. до 59 г.	30 151	30,1%	30 169	30,3%	28 431	28,5%	23 212	23,9%	17 691	19,3%	14 951	16,9%	16 575	18,5%	15 884	18,0%	15 259	17,5%
от 60 г. до 64 г.	18 895	18,8%	18 810	18,9%	21 192	21,3%	23 551	24,3%	23 875	26,0%	23 795	26,9%	24 255	27,0%	24 121	27,4%	24 014	27,6%
от 65 г. до 69 г.	6 991	7,0%	7 468	7,5%	8 104	8,1%	9 216	9,5%	10 366	11,3%	10 898	12,3%	11 020	12,3%	11 440	13,0%	11 784	13,6%
от 70 г. до 74 г.	6 018	6,0%	5 748	5,8%	5 679	5,7%	5 695	5,9%	5 726	6,2%	5 962	6,7%	6 371	7,1%	6 518	7,4%	6 853	7,9%
от 75 г. до 79 г.	7 218	7,2%	6 936	7,0%	6 403	6,4%	6 061	6,3%	5 599	6,1%	5 384	6,1%	5 209	5,8%	5 150	5,8%	5 073	5,8%
над 80 г. и повече	10 238	10,2%	10 189	10,2%	10 217	10,3%	10 384	10,7%	10 533	11,5%	10 493	11,9%	10 377	11,6%	9 734	11,0%	9 430	10,8%

3.15. Брой и структура на пенсионерите (лични и наследствени) по групи възраст и пол за периода 2010 - 2018 г.
(състояние към 31.12. на съответната година.)

ВЪЗРАСТОВИ ГРУПИ	2010 г.		2011 г.		2012 г.		2013 г.		2014 г.		2015 г.		2016 г.		2017 г.		2018 г.	
	ОБЩО	Процент от общия брой	ОБЩО	Процент от общия брой	ОБЩО	Процент от общия брой	ОБЩО	Процент от общия брой	ОБЩО	Процент от общия брой	ОБЩО	Процент от общия брой	ОБЩО	Процент от общия брой	ОБЩО	Процент от общия брой	ОБЩО	Процент от общия брой
ОБЩО (МЪЖЕ И ЖЕНИ)	2 194 274	100,0%	2 198 857	100,0%	2 208 446	100,0%	2 186 570	100,0%	2 179 989	100,0%	2 178 123	100,0%	2 181 356	100,0%	2 169 237	100,0%	2 158 047	100,0%
до 44 г.	111 806	5,1%	112 142	5,1%	111 932	5,1%	110 648	5,1%	109 063	5,0%	106 307	4,9%	104 404	4,8%	102 232	4,7%	99 709	4,6%
от 45 г. до 49 г.	42 191	1,9%	40 814	1,9%	39 813	1,8%	39 695	1,8%	39 735	1,8%	40 706	1,9%	42 753	2,0%	41 722	1,9%	39 401	1,8%
от 50 г. до 54 г.	77 217	3,5%	75 339	3,4%	73 057	3,3%	70 678	3,3%	69 793	3,2%	68 166	3,1%	66 797	3,1%	64 539	3,0%	63 606	2,9%
от 55 г. до 59 г.	172 796	7,9%	170 677	7,8%	164 116	7,4%	153 192	7,4%	144 973	6,7%	139 150	6,4%	136 057	6,2%	131 049	6,0%	125 950	5,8%
от 60 г. до 64 г.	409 739	18,7%	397 442	18,1%	380 337	17,2%	356 062	17,2%	339 318	15,6%	324 923	14,9%	319 750	14,7%	310 736	14,3%	299 417	13,9%
от 65 г. до 69 г.	413 821	18,9%	433 923	19,7%	449 097	20,3%	459 543	20,3%	475 370	21,8%	488 358	22,4%	479 155	22,0%	473 768	21,8%	465 514	21,6%
от 70 г. до 74 г.	349 433	15,9%	344 833	15,7%	354 153	16,0%	358 905	16,0%	364 572	16,7%	373 085	17,1%	391 478	17,9%	402 235	18,5%	416 596	19,3%
от 75 г. до 79 г.	307 966	14,0%	308 673	14,0%	306 064	13,9%	298 744	13,9%	287 787	13,2%	286 545	13,2%	284 722	13,1%	287 094	13,2%	291 221	13,5%
над 80 г. и повече	309 305	14,1%	315 014	14,3%	329 877	14,9%	339 103	14,9%	349 378	16,0%	350 883	16,1%	356 240	16,3%	355 862	16,4%	356 633	16,5%
МЪЖЕ - всичко	926 452	100,0%	926 485	100,0%	927 744	100,0%	917 968	100,0%	917 566	100,0%	916 498	100,0%	915 966	100,0%	907 506	100,0%	899 196	100,0%
до 44 г.	58 816	6,3%	58 848	6,4%	58 765	6,3%	57 960	6,3%	57 271	6,2%	55 951	6,1%	55 009	6,0%	53 976	5,9%	52 619	5,9%
от 45 г. до 49 г.	25 347	2,7%	24 237	2,6%	23 604	2,5%	23 154	2,5%	22 614	2,5%	23 154	2,5%	24 762	2,7%	23 544	2,6%	21 510	2,4%
от 50 г. до 54 г.	45 928	5,0%	44 680	4,8%	43 212	4,7%	41 548	4,7%	40 964	4,5%	39 960	4,4%	39 649	4,3%	38 456	4,2%	37 699	4,2%
от 55 г. до 59 г.	81 015	8,7%	80 780	8,7%	78 446	8,5%	74 896	8,5%	73 905	8,1%	72 317	7,9%	69 670	7,6%	67 127	7,4%	64 623	7,2%
от 60 г. до 64 г.	155 267	16,8%	149 479	16,1%	143 029	15,4%	135 035	15,4%	130 236	14,2%	124 765	13,6%	122 402	13,4%	118 713	13,1%	114 550	12,7%
от 65 г. до 69 г.	180 656	19,5%	189 682	20,5%	194 923	21,0%	198 423	21,0%	204 791	22,3%	210 449	23,0%	206 548	22,5%	203 823	22,5%	200 061	22,2%
от 70 г. до 74 г.	145 772	15,7%	143 748	15,5%	147 133	15,9%	148 943	15,9%	151 378	16,5%	154 430	16,9%	162 283	17,7%	166 394	18,3%	172 055	19,1%
от 75 г. до 79 г.	122 181	13,2%	121 626	13,1%	120 079	12,9%	116 575	12,9%	111 790	12,2%	110 974	12,1%	110 130	12,0%	110 972	12,2%	112 257	12,5%
над 80 г. и повече	111 470	12,0%	113 405	12,2%	118 553	12,8%	121 434	12,8%	124 617	13,6%	124 498	13,6%	125 513	13,7%	124 501	13,7%	123 822	13,8%
ЖЕНИ - всичко	1 267 822	100,0%	1 272 372	100,0%	1 280 702	100,0%	1 268 602	100,0%	1 262 423	100,0%	1 261 625	100,0%	1 265 390	100,0%	1 261 731	100,0%	1 258 851	100,0%
до 44 г.	52 990	4,2%	53 294	4,2%	53 167	4,2%	52 688	4,2%	51 792	4,1%	50 356	4,0%	49 395	3,9%	48 256	3,8%	47 090	3,7%
от 45 г. до 49 г.	16 844	1,3%	16 577	1,3%	16 209	1,3%	16 541	1,3%	17 121	1,4%	17 552	1,4%	17 991	1,4%	18 178	1,4%	17 891	1,4%
от 50 г. до 54 г.	31 289	2,5%	30 659	2,4%	29 845	2,3%	29 130	2,3%	28 829	2,3%	28 206	2,2%	27 148	2,1%	26 083	2,1%	25 907	2,1%
от 55 г. до 59 г.	91 781	7,2%	89 897	7,1%	85 670	6,7%	78 296	6,7%	71 068	5,6%	66 833	5,3%	66 387	5,2%	63 922	5,1%	61 327	4,9%
от 60 г. до 64 г.	254 472	20,1%	247 963	19,5%	237 308	18,5%	221 027	18,5%	209 082	16,6%	200 158	15,9%	197 348	15,6%	192 023	15,2%	184 867	14,7%
от 65 г. до 69 г.	233 165	18,4%	244 241	19,2%	254 174	19,8%	261 120	19,8%	270 579	21,4%	277 909	22,0%	272 607	21,5%	269 945	21,4%	265 453	21,1%
от 70 г. до 74 г.	203 661	16,1%	201 085	15,8%	207 020	16,2%	209 962	16,2%	213 194	16,9%	218 655	17,3%	229 195	18,1%	235 841	18,7%	244 541	19,4%
от 75 г. до 79 г.	185 785	14,7%	187 047	14,7%	185 985	14,5%	182 169	14,5%	175 997	13,9%	175 571	13,9%	174 592	13,8%	176 122	14,0%	178 964	14,2%
над 80 г. и повече	197 835	15,6%	201 609	15,8%	211 324	16,5%	217 669	16,5%	224 761	17,8%	226 385	17,9%	230 727	18,2%	231 361	18,3%	232 811	18,5%

3.16. Брой и структура на пенсионерите с лични пенсии за ОСВ по групи възраст и пол за периода 2010 - 2018 г.
(състояние към 31.12. на съответната година.)

ВЪЗРАСТОВИ ГРУПИ	2010 г.		2011 г.		2012 г.		2013 г.		2014 г.		2015 г.		2016 г.*		2017 г.*		2018 г.*	
	ОБЩО	Процент от общия брой	ОБЩО	Процент от общия брой	ОБЩО	Процент от общия брой	ОБЩО	Процент от общия брой	ОБЩО	Процент от общия брой	ОБЩО	Процент от общия брой	ОБЩО	Процент от общия брой	ОБЩО	Процент от общия брой	ОБЩО	Процент от общия брой
ОБЩО (МЪЖЕ И ЖЕНИ)	1 549 849	100,0%	1 552 706	100,0%	1 557 396	100,0%	1 533 339	100,0%	1 527 877	100,0%	1 525 999	100,0%	1 521 778	100,0%	1 512 345	100,0%	1 505 017	100,0%
до 44 г.			1	0,0001%	6	0,0004%	7	0,0005%	5	0,0003%	4	0,0003%	4	0,0003%	3	0,0002%	3	0,0002%
от 45 г. до 49 г.	1 902	0,1%	1 720	0,1%	1 666	0,1%	1 665	0,1%	1 687	0,1%	1 645	0,1%	1 489	0,1%	1 347	0,1%	1 083	0,1%
от 50 г. до 54 г.	9 193	0,6%	8 276	0,5%	7 101	0,5%	6 342	0,4%	5 954	0,4%	5 534	0,4%	4 873	0,3%	4 431	0,3%	4 079	0,3%
от 55 г. до 59 г.	46 268	3,0%	43 142	2,8%	38 440	2,5%	34 133	2,2%	32 070	2,1%	30 299	2,0%	26 793	1,8%	24 138	1,6%	22 090	1,5%
от 60 г. до 64 г.	287 310	18,5%	275 307	17,7%	253 135	16,3%	224 245	14,6%	207 692	13,6%	194 110	12,7%	186 923	12,3%	178 599	11,8%	168 652	11,2%
от 65 г. до 69 г.	358 701	23,1%	372 141	24,0%	380 716	24,4%	382 479	24,9%	389 990	25,5%	397 259	26,0%	386 944	25,4%	379 526	25,1%	370 709	24,6%
от 70 г. до 74 г.	314 040	20,3%	309 760	19,9%	317 987	20,4%	321 080	20,9%	324 659	21,2%	329 112	21,6%	341 909	22,5%	347 987	23,0%	356 637	23,7%
от 75 г. до 79 г.	273 334	17,6%	275 521	17,7%	275 392	17,7%	269 748	17,6%	260 682	17,1%	259 628	17,0%	257 775	16,9%	259 384	17,2%	262 500	17,4%
над 80 г. и повече	259 101	16,7%	266 838	17,2%	282 953	18,2%	293 640	19,2%	305 138	20,0%	308 408	20,2%	315 068	20,7%	316 930	21,0%	319 264	21,2%
МЪЖЕ - всичко	623 404	100,0%	620 742	100,0%	618 224	100,0%	606 025	100,0%	603 298	100,0%	599 907	100,0%	594 041	100,0%	585 517	100,0%	579 095	100,0%
до 44 г.											1	0,0002%	1	0,0002%			1	0,0002%
от 45 г. до 49 г.	1 808	0,3%	1 639	0,3%	1 599	0,3%	1 607	0,3%	1 625	0,3%	1 596	0,3%	1 440	0,2%	1 296	0,2%	1 045	0,2%
от 50 г. до 54 г.	6 065	1,0%	5 533	0,9%	4 814	0,8%	4 279	0,7%	4 013	0,7%	3 749	0,6%	3 395	0,6%	3 164	0,5%	2 989	0,5%
от 55 г. до 59 г.	27 943	4,5%	26 776	4,3%	24 221	3,9%	21 692	3,6%	21 028	3,5%	19 926	3,3%	17 496	2,9%	15 781	2,7%	14 413	2,5%
от 60 г. до 64 г.	95 280	15,3%	88 981	14,3%	80 868	13,1%	71 196	11,7%	66 583	11,0%	61 752	10,3%	58 240	9,8%	54 316	9,3%	50 845	8,8%
от 65 г. до 69 г.	152 131	24,4%	158 423	25,5%	161 139	26,1%	161 579	26,7%	164 822	27,3%	167 155	27,9%	162 218	27,3%	158 130	27,0%	153 459	26,5%
от 70 г. до 74 г.	131 694	21,1%	129 052	20,8%	130 960	21,2%	131 093	21,6%	131 630	21,8%	133 003	22,2%	138 643	23,3%	140 971	24,1%	144 629	25,0%
от 75 г. до 79 г.	110 175	17,7%	110 297	17,8%	109 657	17,7%	106 550	17,6%	102 230	16,9%	101 049	16,8%	99 612	16,8%	99 401	17,0%	99 621	17,2%
над 80 г. и повече	98 308	15,8%	100 041	16,1%	104 966	17,0%	108 029	17,8%	111 367	18,5%	111 676	18,6%	112 996	19,0%	112 458	19,2%	112 093	19,4%
ЖЕНИ - всичко	926 445	100,0%	931 964	100,0%	939 172	100,0%	927 314	100,0%	924 579	100,0%	926 092	100,0%	927 737	100,0%	926 828	100,0%	925 922	100,0%
до 44 г.			1	0,0001%	6	0,0006%	7	0,0008%	5	0,0005%	3	0,0003%	3	0,0003%	3	0,0003%	2	0,0002%
от 45 г. до 49 г.	94	0,01%	81	0,01%	67	0,01%	58	0,01%	62	0,01%	49	0,01%	49	0,01%	51	0,01%	38	0,004%
от 50 г. до 54 г.	3 128	0,3%	2 743	0,3%	2 287	0,2%	2 063	0,2%	1 941	0,2%	1 785	0,2%	1 478	0,2%	1 267	0,1%	1 090	0,1%
от 55 г. до 59 г.	18 325	2,0%	16 366	1,8%	14 219	1,5%	12 441	1,3%	11 042	1,2%	10 373	1,1%	9 297	1,0%	8 357	0,9%	7 677	0,8%
от 60 г. до 64 г.	192 030	20,7%	186 326	20,0%	172 267	18,3%	153 049	16,5%	141 109	15,3%	132 358	14,3%	128 683	13,9%	124 283	13,4%	117 807	12,7%
от 65 г. до 69 г.	206 570	22,3%	213 718	22,9%	219 577	23,4%	220 900	23,8%	225 168	24,4%	230 104	24,8%	224 726	24,2%	221 396	23,9%	217 250	23,5%
от 70 г. до 74 г.	182 346	19,7%	180 708	19,4%	187 027	19,9%	189 987	20,5%	193 029	20,9%	196 109	21,2%	203 266	21,9%	207 016	22,3%	212 008	22,9%
от 75 г. до 79 г.	163 159	17,6%	165 224	17,7%	165 735	17,6%	163 198	17,6%	158 452	17,1%	158 579	17,1%	158 163	17,0%	159 983	17,3%	162 879	17,6%
над 80 г. и повече	160 793	17,4%	166 797	17,9%	177 987	19,0%	185 611	20,0%	193 771	21,0%	196 732	21,2%	202 072	21,8%	204 472	22,1%	207 171	22,4%

* От началото на 2016 г. пенсионерите за осигурителен стаж и възраст са всички пенсионери с отпуснати пенсии по чл. 68, чл.68а, чл.69а и чл.69б от КСО

3.17. Брой и структура на пенсионерите с наследствени пенсии за ОСВ по групи възраст и пол за периода 2010 - 2018 г.
(състояние към 31.12. на съответната година.)

ВЪЗРАСТОВИ ГРУПИ	2010 г.		2011 г.		2012 г.		2013 г.		2014 г.		2015 г.		2016 г.		2017 г.		2018 г.	
	ОБЩО	Процент от общия брой	ОБЩО	Процент от общия брой	ОБЩО	Процент от общия брой	ОБЩО	Процент от общия брой	ОБЩО	Процент от общия брой	ОБЩО	Процент от общия брой	ОБЩО	Процент от общия брой	ОБЩО	Процент от общия брой	ОБЩО	Процент от общия брой
ОБЩО (МЪЖЕ И ЖЕНИ)	36 397	100,0%	35 246	100,0%	34 613	100,0%	33 604	100,0%	32 256	100,0%	30 983	100,0%	30 543	100,0%	29 459	100,0%	28 489	100,0%
до 44 г.	2 719	7,5%	2 533	7,2%	2 325	6,7%	2 140	6,4%	2 002	6,2%	1 719	5,5%	1 491	4,9%	1 239	4,2%	1 137	4,0%
от 45 г. до 49 г.	183	0,5%	190	0,5%	187	0,5%	193	0,6%	211	0,7%	202	0,7%	190	0,6%	179	0,6%	165	0,6%
от 50 г. до 54 г.	252	0,7%	234	0,7%	235	0,7%	235	0,7%	230	0,7%	213	0,7%	191	0,6%	158	0,5%	141	0,5%
от 55 г. до 59 г.	6 314	17,3%	6 048	17,2%	5 563	16,1%	4 442	13,2%	3 427	10,6%	2 903	9,4%	2 962	9,7%	2 714	9,2%	2 461	8,6%
от 60 г. до 64 г.	7 798	21,4%	7 103	20,2%	7 131	20,6%	7 156	21,3%	6 630	20,6%	6 260	20,2%	6 108	20,0%	5 743	19,5%	5 425	19,0%
от 65 г. до 69 г.	4 465	12,3%	4 696	13,3%	4 879	14,1%	5 191	15,4%	5 538	17,2%	5 323	17,2%	5 041	16,5%	4 914	16,7%	4 708	16,5%
от 70 г. до 74 г.	4 046	11,1%	3 940	11,2%	3 939	11,4%	3 982	11,8%	3 995	12,4%	4 128	13,3%	4 341	14,2%	4 407	15,0%	4 453	15,6%
от 75 г. до 79 г.	4 445	12,2%	4 343	12,3%	4 122	11,9%	4 012	11,9%	3 843	11,9%	3 791	12,2%	3 777	12,4%	3 812	12,9%	3 797	13,3%
над 80 г. и повече	6 175	17,0%	6 159	17,5%	6 232	18,0%	6 253	18,6%	6 380	19,8%	6 444	20,8%	6 442	21,1%	6 293	21,4%	6 202	21,8%
МЪЖЕ - всичко	2 476	100,0%	2 424	100,0%	2 410	100,0%	2 372	100,0%	2 311	100,0%	2 093	100,0%	1 915	100,0%	1 755	100,0%	1 665	100,0%
до 44 г.	1 271	51,3%	1 195	49,3%	1 150	47,7%	1 062	44,8%	1 021	44,2%	874	41,8%	755	39,4%	627	35,7%	558	33,5%
от 45 г. до 49 г.	93	3,8%	100	4,1%	95	3,9%	103	4,3%	115	5,0%	112	5,4%	103	5,4%	95	5,4%	93	5,6%
от 50 г. до 54 г.	107	4,3%	100	4,1%	102	4,2%	107	4,5%	108	4,7%	104	5,0%	100	5,2%	82	4,7%	73	4,4%
от 55 г. до 59 г.	168	6,8%	194	8,0%	176	7,3%	143	6,0%	125	5,4%	118	5,6%	107	5,6%	88	5,0%	79	4,7%
от 60 г. до 64 г.	553	22,3%	554	22,9%	538	22,3%	550	23,2%	475	20,6%	382	18,3%	379	19,8%	358	20,4%	338	20,3%
от 65 г. до 69 г.	162	6,5%	162	6,7%	198	8,2%	240	10,1%	286	12,4%	311	14,9%	263	13,7%	262	14,9%	246	14,8%
от 70 г. до 74 г.	66	2,7%	65	2,7%	83	3,4%	95	4,0%	96	4,2%	103	4,9%	106	5,5%	127	7,2%	135	8,1%
от 75 г. до 79 г.	38	1,5%	41	1,7%	42	1,7%	45	1,9%	47	2,0%	52	2,5%	56	2,9%	66	3,8%	77	4,6%
над 80 г. и повече	18	0,7%	13	0,5%	26	1,1%	27	1,1%	38	1,6%	37	1,8%	46	2,4%	50	2,8%	66	4,0%
ЖЕНИ - всичко	33 921	100,0%	32 822	100,0%	32 203	100,0%	31 232	100,0%	29 945	100,0%	28 890	100,0%	28 628	100,0%	27 704	100,0%	26 824	100,0%
до 44 г.	1 448	4,3%	1 338	4,1%	1 175	3,6%	1 078	3,5%	981	3,3%	845	2,9%	736	2,6%	612	2,2%	579	2,2%
от 45 г. до 49 г.	90	0,3%	90	0,3%	92	0,3%	90	0,3%	96	0,3%	90	0,3%	87	0,3%	84	0,3%	72	0,3%
от 50 г. до 54 г.	145	0,4%	134	0,4%	133	0,4%	128	0,4%	122	0,4%	109	0,4%	91	0,3%	76	0,3%	68	0,3%
от 55 г. до 59 г.	6 146	18,1%	5 854	17,8%	5 387	16,7%	4 299	13,8%	3 302	11,0%	2 785	9,6%	2 855	10,0%	2 626	9,5%	2 382	8,9%
от 60 г. до 64 г.	7 245	21,4%	6 549	20,0%	6 593	20,5%	6 606	21,2%	6 155	20,6%	5 878	20,3%	5 729	20,0%	5 385	19,4%	5 087	19,0%
от 65 г. до 69 г.	4 303	12,7%	4 534	13,8%	4 681	14,5%	4 951	15,9%	5 252	17,5%	5 012	17,3%	4 778	16,7%	4 652	16,8%	4 462	16,6%
от 70 г. до 74 г.	3 980	11,7%	3 875	11,8%	3 856	12,0%	3 887	12,4%	3 899	13,0%	4 025	13,9%	4 235	14,8%	4 280	15,4%	4 318	16,1%
от 75 г. до 79 г.	4 407	13,0%	4 302	13,1%	4 080	12,7%	3 967	12,7%	3 796	12,7%	3 739	12,9%	3 721	13,0%	3 746	13,5%	3 720	13,9%
над 80 г. и повече	6 157	18,2%	6 146	18,7%	6 206	19,3%	6 226	19,9%	6 342	21,2%	6 407	22,2%	6 396	22,3%	6 243	22,5%	6 136	22,9%

3.18. Брой и структура на пенсионерите с пенсии за ОСВ по групи възрасти и пол за периода 2010 - 2018 г.
(състояние към 31.12. на съответната година.)

ВЪЗРАСТОВИ ГРУПИ	2010 г.		2011 г.		2012 г.		2013 г.		2014 г.		2015 г.		2016 г.*		2017 г.*		2018 г.*	
	ОБЩО	Процент от общия брой	ОБЩО	Процент от общия брой	ОБЩО	Процент от общия брой	ОБЩО	Процент от общия брой	ОБЩО	Процент от общия брой	ОБЩО	Процент от общия брой	ОБЩО	Процент от общия брой	ОБЩО	Процент от общия брой	ОБЩО	Процент от общия брой
ОБЩО (МЪЖЕ И ЖЕНИ)	1 586 246	100,0%	1 587 952	100,0%	1 592 009	100,0%	1 566 943	100,0%	1 560 133	100,0%	1 556 982	100,0%	1 552 321	100,0%	1 541 804	100,0%	1 533 506	100,0%
до 44 г.	2 719	0,2%	2 534	0,2%	2 331	0,1%	2 147	0,1%	2 007	0,1%	1 723	0,1%	1 495	0,1%	1 242	0,1%	1 140	0,1%
от 45 г. до 49 г.	2 085	0,1%	1 910	0,1%	1 853	0,1%	1 858	0,1%	1 898	0,1%	1 847	0,1%	1 679	0,1%	1 526	0,1%	1 248	0,1%
от 50 г. до 54 г.	9 445	0,6%	8 510	0,5%	7 336	0,5%	6 577	0,4%	6 184	0,4%	5 747	0,4%	5 064	0,3%	4 589	0,3%	4 220	0,3%
от 55 г. до 59 г.	52 582	3,3%	49 190	3,1%	44 003	2,8%	38 575	2,5%	35 497	2,3%	33 202	2,1%	29 755	1,9%	26 852	1,7%	24 551	1,6%
от 60 г. до 64 г.	295 108	18,6%	282 410	17,8%	260 266	16,3%	231 401	14,8%	214 322	13,7%	200 370	12,9%	193 031	12,4%	184 342	12,0%	174 077	11,4%
от 65 г. до 69 г.	363 166	22,9%	376 837	23,7%	385 595	24,2%	387 670	24,7%	395 528	25,4%	402 582	25,9%	391 985	25,3%	384 440	24,9%	375 417	24,5%
от 70 г. до 74 г.	318 086	20,1%	313 700	19,8%	321 926	20,2%	325 062	20,7%	328 654	21,1%	333 240	21,4%	346 250	22,3%	352 394	22,9%	361 090	23,5%
от 75 г. до 79 г.	277 779	17,5%	279 864	17,6%	279 514	17,6%	273 760	17,5%	264 525	17,0%	263 419	16,9%	261 552	16,8%	263 196	17,1%	266 297	17,4%
над 80 г. и повече	265 276	16,7%	272 997	17,2%	289 185	18,2%	299 893	19,1%	311 518	20,0%	314 852	20,2%	321 510	20,7%	323 223	21,0%	325 466	21,2%
МЪЖЕ - всичко	625 880	100,0%	623 166	100,0%	620 634	100,0%	608 397	100,0%	605 609	100,0%	602 000	100,0%	595 956	100,0%	587 272	100,0%	580 760	100,0%
до 44 г.	1 271	0,2%	1 195	0,2%	1 150	0,2%	1 062	0,2%	1 021	0,2%	875	0,1%	756	0,1%	627	0,1%	559	0,1%
от 45 г. до 49 г.	1 901	0,3%	1 739	0,3%	1 694	0,3%	1 710	0,3%	1 740	0,3%	1 708	0,3%	1 543	0,3%	1 391	0,2%	1 138	0,2%
от 50 г. до 54 г.	6 172	1,0%	5 633	0,9%	4 916	0,8%	4 386	0,7%	4 121	0,7%	3 853	0,6%	3 495	0,6%	3 246	0,6%	3 062	0,5%
от 55 г. до 59 г.	28 111	4,5%	26 970	4,3%	24 397	3,9%	21 835	3,6%	21 153	3,5%	20 044	3,3%	17 603	3,0%	15 869	2,7%	14 492	2,5%
от 60 г. до 64 г.	95 833	15,3%	89 535	14,4%	81 406	13,1%	71 746	11,8%	67 058	11,1%	62 134	10,3%	58 619	9,8%	54 674	9,3%	51 183	8,8%
от 65 г. до 69 г.	152 293	24,3%	158 585	25,4%	161 337	26,0%	161 819	26,6%	165 108	27,3%	167 466	27,8%	162 481	27,3%	158 392	27,0%	153 705	26,5%
от 70 г. до 74 г.	131 760	21,1%	129 117	20,7%	131 043	21,1%	131 188	21,6%	131 726	21,8%	133 106	22,1%	138 749	23,3%	141 098	24,0%	144 764	24,9%
от 75 г. до 79 г.	110 213	17,6%	110 338	17,7%	109 699	17,7%	106 595	17,5%	102 277	16,9%	101 101	16,8%	99 668	16,7%	99 467	16,9%	99 698	17,2%
над 80 г. и повече	98 326	15,7%	100 054	16,1%	104 992	16,9%	108 056	17,8%	111 405	18,4%	111 713	18,6%	113 042	19,0%	112 508	19,2%	112 159	19,3%
ЖЕНИ - всичко	960 366	100,0%	964 786	100,0%	971 375	100,0%	958 546	100,0%	954 524	100,0%	954 982	100,0%	956 365	100,0%	954 532	100,0%	952 746	100,0%
до 44 г.	1 448	0,2%	1 339	0,1%	1 181	0,1%	1 085	0,1%	986	0,1%	848	0,1%	739	0,1%	615	0,1%	581	0,1%
от 45 г. до 49 г.	184	0,02%	171	0,02%	159	0,02%	148	0,02%	158	0,02%	139	0,01%	136	0,01%	135	0,0%	110	0,01%
от 50 г. до 54 г.	3 273	0,3%	2 877	0,3%	2 420	0,2%	2 191	0,2%	2 063	0,2%	1 894	0,2%	1 569	0,2%	1 343	0,1%	1 158	0,1%
от 55 г. до 59 г.	24 471	2,5%	22 220	2,3%	19 606	2,0%	16 740	1,7%	14 344	1,5%	13 158	1,4%	12 152	1,3%	10 983	1,2%	10 059	1,1%
от 60 г. до 64 г.	199 275	20,7%	192 875	20,0%	178 860	18,4%	159 655	16,7%	147 264	15,4%	138 236	14,5%	134 412	14,1%	129 668	13,6%	122 894	12,9%
от 65 г. до 69 г.	210 873	22,0%	218 252	22,6%	224 258	23,1%	225 851	23,6%	230 420	24,1%	235 116	24,6%	229 504	24,0%	226 048	23,7%	221 712	23,3%
от 70 г. до 74 г.	186 326	19,4%	184 583	19,1%	190 883	19,7%	193 874	20,2%	196 928	20,6%	200 134	21,0%	207 501	21,7%	211 296	22,1%	216 326	22,7%
от 75 г. до 79 г.	167 566	17,4%	169 526	17,6%	169 815	17,5%	167 165	17,4%	162 248	17,0%	162 318	17,0%	161 884	16,9%	163 729	17,2%	166 599	17,5%
над 80 г. и повече	166 950	17,4%	172 943	17,9%	184 193	19,0%	191 837	20,0%	200 113	21,0%	203 139	21,3%	208 468	21,8%	210 715	22,1%	213 307	22,4%

* От началото на 2016 г. пенсионерите за осигурителен стаж и възраст са всички пенсионери с отпуснати пенсии по чл. 68, чл.68а, чл.69а и чл.69б от КСО

3.19. Брой и структура на пенсионерите с лични пенсии за инвалидност общо заболяване (чл. 74 от КСО) по групи възраст и пол за периода 2010 - 2018 г. (състояние към 31.12. на съответната година.)

ВЪЗРАСТОВИ ГРУПИ	2010 г.		2011 г.		2012 г.		2013 г.		2014 г.		2015 г.		2016 г.		2017 г.		2018 г.	
	ОБЩО	Процент от общия брой	ОБЩО	Процент от общия брой	ОБЩО	Процент от общия брой	ОБЩО	Процент от общия брой	ОБЩО	Процент от общия брой	ОБЩО	Процент от общия брой	ОБЩО	Процент от общия брой	ОБЩО	Процент от общия брой	ОБЩО	Процент от общия брой
ОБЩО (МЪЖЕ И ЖЕНИ)	348 258	100,0%	353 759	100,0%	360 594	100,0%	369 007	100,0%	375 791	100,0%	380 789	100,0%	383 312	100,0%	383 981	100,0%	383 886	100,0%
до 44 г.	38 386	11,0%	39 132	11,1%	39 761	11,0%	39 848	10,8%	39 720	10,6%	39 028	10,2%	38 510	10,0%	37 866	9,9%	36 987	9,6%
от 45 г. до 49 г.	28 598	8,2%	28 314	8,0%	27 621	7,7%	28 024	7,6%	28 610	7,6%	28 966	7,6%	29 077	7,6%	28 833	7,5%	28 112	7,3%
от 50 г. до 54 г.	48 145	13,8%	47 975	13,6%	47 652	13,2%	47 234	12,8%	47 249	12,6%	46 555	12,2%	44 955	11,7%	43 368	11,3%	43 005	11,2%
от 55 г. до 59 г.	73 782	21,2%	74 484	21,1%	74 473	20,7%	73 947	20,0%	73 567	19,6%	72 625	19,1%	71 113	18,6%	69 876	18,2%	68 157	17,8%
от 60 г. до 64 г.	78 798	22,6%	78 185	22,1%	80 266	22,3%	82 214	22,3%	82 175	21,9%	82 067	21,6%	83 107	21,7%	82 429	21,5%	81 202	21,2%
от 65 г. до 69 г.	33 719	9,7%	39 289	11,1%	44 388	12,3%	50 708	13,7%	56 508	15,0%	60 280	15,8%	60 972	15,9%	62 235	16,2%	62 246	16,2%
от 70 г. до 74 г.	16 395	4,7%	16 487	4,7%	17 558	4,9%	19 076	5,2%	21 025	5,6%	24 707	6,5%	29 157	7,6%	32 884	8,6%	37 186	9,7%
от 75 г. до 79 г.	14 742	4,2%	14 357	4,1%	13 275	3,7%	12 435	3,4%	11 588	3,1%	11 637	3,1%	11 746	3,1%	12 407	3,2%	13 436	3,5%
над 80 г. и повече	15 693	4,5%	15 536	4,4%	15 600	4,3%	15 521	4,2%	15 349	4,1%	14 924	3,9%	14 675	3,8%	14 083	3,7%	13 555	3,5%
МЪЖЕ - всичко	153 997	100,0%	156 904	100,0%	160 212	100,0%	164 021	100,0%	167 221	100,0%	169 834	100,0%	171 212	100,0%	172 136	100,0%	172 234	100,0%
до 44 г.	18 764	12,2%	18 988	12,1%	19 191	12,0%	19 112	11,7%	19 040	11,4%	18 806	11,1%	18 628	10,9%	18 495	10,7%	18 109	10,5%
от 45 г. до 49 г.	13 642	8,9%	13 579	8,7%	13 287	8,3%	13 400	8,2%	13 514	8,1%	13 589	8,0%	13 474	7,9%	13 201	7,7%	12 882	7,5%
от 50 г. до 54 г.	22 098	14,3%	22 139	14,1%	22 120	13,8%	22 086	13,5%	22 249	13,3%	22 016	13,0%	21 218	12,4%	20 536	11,9%	20 255	11,8%
от 55 г. до 59 г.	32 365	21,0%	32 980	21,0%	33 241	20,7%	33 069	20,2%	33 004	19,7%	32 880	19,4%	32 452	19,0%	32 066	18,6%	31 599	18,3%
от 60 г. до 64 г.	37 346	24,3%	37 274	23,8%	38 318	23,9%	39 671	24,2%	39 919	23,9%	39 866	23,5%	40 513	23,7%	40 565	23,6%	39 932	23,2%
от 65 г. до 69 г.	17 161	11,1%	18 978	12,1%	20 357	12,7%	21 831	13,3%	23 370	14,0%	25 158	14,8%	25 828	15,1%	26 820	15,6%	27 464	15,9%
от 70 г. до 74 г.	5 089	3,3%	5 723	3,6%	6 886	4,3%	8 338	5,1%	9 931	5,9%	11 208	6,6%	12 474	7,3%	13 272	7,7%	14 029	8,1%
от 75 г. до 79 г.	3 835	2,5%	3 663	2,3%	3 273	2,0%	3 030	1,8%	2 805	1,7%	3 113	1,8%	3 556	2,1%	4 313	2,5%	5 243	3,0%
над 80 г. и повече	3 697	2,4%	3 580	2,3%	3 539	2,2%	3 484	2,1%	3 389	2,0%	3 198	1,9%	3 069	1,8%	2 868	1,7%	2 721	1,6%
ЖЕНИ - всичко	194 261	100,0%	196 855	100,0%	200 382	100,0%	204 986	100,0%	208 570	100,0%	210 955	100,0%	212 100	100,0%	211 845	100,0%	211 652	100,0%
до 44 г.	19 622	10,1%	20 144	10,2%	20 570	10,3%	20 736	10,1%	20 680	9,9%	20 222	9,6%	19 882	9,4%	19 371	9,1%	18 878	8,9%
от 45 г. до 49 г.	14 956	7,7%	14 735	7,5%	14 334	7,2%	14 624	7,1%	15 096	7,2%	15 377	7,3%	15 603	7,4%	15 632	7,4%	15 230	7,2%
от 50 г. до 54 г.	26 047	13,4%	25 836	13,1%	25 532	12,7%	25 148	12,3%	25 000	12,0%	24 539	11,6%	23 737	11,2%	22 832	10,8%	22 750	10,7%
от 55 г. до 59 г.	41 417	21,3%	41 504	21,1%	41 232	20,6%	40 878	19,9%	40 563	19,4%	39 745	18,8%	38 661	18,2%	37 810	17,8%	36 558	17,3%
от 60 г. до 64 г.	41 452	21,3%	40 911	20,8%	41 948	20,9%	42 543	20,8%	42 256	20,3%	42 201	20,0%	42 594	20,1%	41 864	19,8%	41 270	19,5%
от 65 г. до 69 г.	16 558	8,5%	20 311	10,3%	24 031	12,0%	28 877	14,1%	33 138	15,9%	35 122	16,6%	35 144	16,6%	35 415	16,7%	34 782	16,4%
от 70 г. до 74 г.	11 306	5,8%	10 764	5,5%	10 672	5,3%	10 738	5,2%	11 094	5,3%	13 499	6,4%	16 683	7,9%	19 612	9,3%	23 157	10,9%
от 75 г. до 79 г.	10 907	5,6%	10 694	5,4%	10 002	5,0%	9 405	4,6%	8 783	4,2%	8 524	4,0%	8 190	3,9%	8 094	3,8%	8 193	3,9%
над 80 г. и повече	11 996	6,2%	11 956	6,1%	12 061	6,0%	12 037	5,9%	11 960	5,7%	11 726	5,6%	11 606	5,5%	11 215	5,3%	10 834	5,1%

3.20. Брой и структура на пенсионерите с наследствени пенсии за инвалидност поради общо заболяване (чл.74 от КСО) по групи възраст и пол за периода 2010 - 2018 г.
(състояние към 31.12. на съответната година.)

ВЪЗРАСТОВИ ГРУПИ	2010 г.		2011 г.		2012 г.		2013 г.		2014 г.		2015 г.		2016 г.		2017 г.		2018 г.	
	ОБЩО	Процент от общия брой	ОБЩО	Процент от общия брой	ОБЩО	Процент от общия брой	ОБЩО	Процент от общия брой	ОБЩО	Процент от общия брой	ОБЩО	Процент от общия брой	ОБЩО	Процент от общия брой	ОБЩО	Процент от общия брой	ОБЩО	Процент от общия брой
ОБЩО (МЪЖЕ И ЖЕНИ)	76 076	100,0%	76 911	100,0%	78 374	100,0%	76 636	100,0%	72 670	100,0%	70 152	100,0%	71 812	100,0%	71 585	100,0%	71 533	100,0%
до 44 г.	33 234	43,7%	32 645	42,4%	32 029	40,9%	31 138	40,6%	30 209	41,6%	28 652	40,8%	27 211	37,9%	26 140	36,5%	25 131	35,1%
от 45 г. до 49 г.	132	0,2%	122	0,2%	115	0,1%	127	0,2%	115	0,2%	112	0,2%	115	0,2%	106	0,1%	107	0,1%
от 50 г. до 54 г.	133	0,2%	118	0,2%	112	0,1%	109	0,1%	112	0,2%	108	0,2%	92	0,1%	73	0,1%	78	0,1%
от 55 г. до 59 г.	23 172	30,5%	23 624	30,7%	22 336	28,5%	17 949	23,4%	13 384	18,4%	11 301	16,1%	12 915	18,0%	12 494	17,5%	12 136	17,0%
от 60 г. до 64 г.	13 611	17,9%	14 462	18,8%	17 105	21,8%	19 656	25,6%	20 186	27,8%	20 322	29,0%	21 142	29,4%	21 535	30,1%	21 797	30,5%
от 65 г. до 69 г.	2 353	3,1%	2 659	3,5%	3 303	4,2%	4 318	5,6%	5 320	7,3%	6 183	8,8%	6 643	9,3%	7 390	10,3%	8 159	11,4%
от 70 г. до 74 г.	1 009	1,3%	1 048	1,4%	1 169	1,5%	1 228	1,6%	1 331	1,8%	1 501	2,1%	1 738	2,4%	1 932	2,7%	2 253	3,1%
от 75 г. до 79 г.	844	1,1%	806	1,0%	820	1,0%	800	1,0%	737	1,0%	750	1,1%	779	1,1%	855	1,2%	874	1,2%
над 80 г. и повече	1 588	2,1%	1 427	1,9%	1 385	1,8%	1 311	1,7%	1 276	1,8%	1 223	1,7%	1 177	1,6%	1 060	1,5%	998	1,4%
МЪЖЕ - всичко	20 839	100,0%	20 860	100,0%	21 034	100,0%	20 683	100,0%	19 989	100,0%	19 233	100,0%	18 960	100,0%	18 649	100,0%	18 443	100,0%
до 44 г.	16 177	77,6%	15 824	75,9%	15 575	74,0%	15 240	73,7%	14 909	74,6%	14 131	73,5%	13 391	70,6%	12 757	68,4%	12 285	66,6%
от 45 г. до 49 г.	56	0,3%	54	0,3%	58	0,3%	66	0,3%	62	0,3%	67	0,3%	75	0,4%	65	0,3%	73	0,4%
от 50 г. до 54 г.	50	0,2%	49	0,2%	50	0,2%	51	0,2%	55	0,3%	51	0,3%	44	0,2%	41	0,2%	42	0,2%
от 55 г. до 59 г.	1 017	4,9%	1 128	5,4%	1 005	4,8%	428	2,1%	57	0,3%	46	0,2%	211	1,1%	200	1,1%	189	1,0%
от 60 г. до 64 г.	3 101	14,9%	3 298	15,8%	3 695	17,6%	3 991	19,3%	3 801	19,0%	3 684	19,2%	3 870	20,4%	4 004	21,5%	4 028	21,8%
от 65 г. до 69 г.	351	1,7%	411	2,0%	519	2,5%	739	3,6%	911	4,6%	1 021	5,3%	1 083	5,7%	1 251	6,7%	1 443	7,8%
от 70 г. до 74 г.	66	0,3%	71	0,3%	101	0,5%	126	0,6%	144	0,7%	169	0,9%	210	1,1%	236	1,3%	271	1,5%
от 75 г. до 79 г.	18	0,1%	21	0,1%	26	0,1%	37	0,2%	38	0,2%	44	0,2%	52	0,3%	70	0,4%	82	0,4%
над 80 г. и повече	3	0,01%	4	0,02%	5	0,02%	5	0,0%	12	0,1%	20	0,1%	24	0,1%	25	0,1%	30	0,2%
ЖЕНИ - всичко	55 237	100,0%	56 051	100,0%	57 340	100,0%	55 953	100,0%	52 681	100,0%	50 919	100,0%	52 852	100,0%	52 936	100,0%	53 090	100,0%
до 44 г.	17 057	30,9%	16 821	30,0%	16 454	28,7%	15 898	28,4%	15 300	29,0%	14 521	28,5%	13 820	26,1%	13 383	25,3%	12 846	24,2%
от 45 г. до 49 г.	76	0,1%	68	0,1%	57	0,1%	61	0,1%	53	0,1%	45	0,1%	40	0,1%	41	0,1%	34	0,1%
от 50 г. до 54 г.	83	0,2%	69	0,1%	62	0,1%	58	0,1%	57	0,1%	57	0,1%	48	0,1%	32	0,1%	36	0,1%
от 55 г. до 59 г.	22 155	40,1%	22 496	40,1%	21 331	37,2%	17 521	31,3%	13 327	25,3%	11 255	22,1%	12 704	24,0%	12 294	23,2%	11 947	22,5%
от 60 г. до 64 г.	10 510	19,0%	11 164	19,9%	13 410	23,4%	15 665	28,0%	16 385	31,1%	16 638	32,7%	17 272	32,7%	17 531	33,1%	17 769	33,5%
от 65 г. до 69 г.	2 002	3,6%	2 248	4,0%	2 784	4,9%	3 579	6,4%	4 409	8,4%	5 162	10,1%	5 560	10,5%	6 139	11,6%	6 716	12,7%
от 70 г. до 74 г.	943	1,7%	977	1,7%	1 068	1,9%	1 102	2,0%	1 187	2,3%	1 332	2,6%	1 528	2,9%	1 696	3,2%	1 982	3,7%
от 75 г. до 79 г.	826	1,5%	785	1,4%	794	1,4%	763	1,4%	699	1,3%	706	1,4%	727	1,4%	785	1,5%	792	1,5%
над 80 г. и повече	1 585	2,9%	1 423	2,5%	1 380	2,4%	1 306	2,3%	1 264	2,4%	1 203	2,4%	1 153	2,2%	1 035	2,0%	968	1,8%

3.21. Брой и структура на пенсионерите с пенсии за инвалидност общо заболяване (лични и наследствени)
(чл. 74 от КСО) по групи възрасти и пол за периода 2010 - 2018 г.
(състояние към 31.12. на съответната година.)

ВЪЗРАСТОВИ ГРУПИ	2010 г.		2011 г.		2012 г.		2013 г.		2014 г.		2015 г.		2016 г.		2017 г.		2018 г.	
	ОБЩО	Процент от общия брой	ОБЩО	Процент от общия брой	ОБЩО	Процент от общия брой	ОБЩО	Процент от общия брой	ОБЩО	Процент от общия брой	ОБЩО	Процент от общия брой	ОБЩО	Процент от общия брой	ОБЩО	Процент от общия брой	ОБЩО	Процент от общия брой
ОБЩО (МЪЖЕ И ЖЕНИ)	424 334	100,0%	430 670	100,0%	438 968	100,0%	445 643	100,0%	448 461	100,0%	450 941	100,0%	455 124	100,0%	455 566	100,0%	455 419	100,0%
до 44 г.	71 620	16,9%	71 777	16,7%	71 790	16,4%	70 986	15,9%	69 929	15,6%	67 680	15,0%	65 721	14,4%	64 006	14,0%	62 118	13,6%
от 45 г. до 49 г.	28 730	6,8%	28 436	6,6%	27 736	6,3%	28 151	6,3%	28 725	6,4%	29 078	6,4%	29 192	6,4%	28 939	6,4%	28 219	6,2%
от 50 г. до 54 г.	48 278	11,4%	48 093	11,2%	47 764	10,9%	47 343	10,6%	47 361	10,6%	46 663	10,3%	45 047	9,9%	43 441	9,5%	43 083	9,5%
от 55 г. до 59 г.	96 954	22,8%	98 108	22,8%	96 809	22,1%	91 896	20,6%	86 951	19,4%	83 926	18,6%	84 028	18,5%	82 370	18,1%	80 293	17,6%
от 60 г. до 64 г.	92 409	21,8%	92 647	21,5%	97 371	22,2%	101 870	22,9%	102 361	22,8%	102 389	22,7%	104 249	22,9%	103 964	22,8%	102 999	22,6%
от 65 г. до 69 г.	36 072	8,5%	41 948	9,7%	47 691	10,9%	55 026	12,3%	61 828	13,8%	66 463	14,7%	67 615	14,9%	69 625	15,3%	70 405	15,5%
от 70 г. до 74 г.	17 404	4,1%	17 535	4,1%	18 727	4,3%	20 304	4,6%	22 356	5,0%	26 208	5,8%	30 895	6,8%	34 816	7,6%	39 439	8,7%
от 75 г. до 79 г.	15 586	3,7%	15 163	3,5%	14 095	3,2%	13 235	3,0%	12 325	2,7%	12 387	2,7%	12 525	2,8%	13 262	2,9%	14 310	3,1%
над 80 г. и повече	17 281	4,1%	16 963	3,9%	16 985	3,9%	16 832	3,8%	16 625	3,7%	16 147	3,6%	15 852	3,5%	15 143	3,3%	14 553	3,2%
МЪЖЕ - всичко	174 836	100,0%	177 764	100,0%	181 246	100,0%	184 704	100,0%	187 210	100,0%	189 067	100,0%	190 172	100,0%	190 785	100,0%	190 677	100,0%
до 44 г.	34 941	20,0%	34 812	19,6%	34 766	19,2%	34 352	18,6%	33 949	18,1%	32 937	17,4%	32 019	16,8%	31 252	16,4%	30 394	15,9%
от 45 г. до 49 г.	13 698	7,8%	13 633	7,7%	13 345	7,4%	13 466	7,3%	13 576	7,3%	13 656	7,2%	13 549	7,1%	13 266	7,0%	12 955	6,8%
от 50 г. до 54 г.	22 148	12,7%	22 188	12,5%	22 170	12,2%	22 137	12,0%	22 304	11,9%	22 067	11,7%	21 262	11,2%	20 577	10,8%	20 297	10,6%
от 55 г. до 59 г.	33 382	19,1%	34 108	19,2%	34 246	18,9%	33 497	18,1%	33 061	17,7%	32 926	17,4%	32 663	17,2%	32 266	16,9%	31 788	16,7%
от 60 г. до 64 г.	40 447	23,1%	40 572	22,8%	42 013	23,2%	43 662	23,6%	43 720	23,4%	43 550	23,0%	44 383	23,3%	44 569	23,4%	43 960	23,1%
от 65 г. до 69 г.	17 512	10,0%	19 389	10,9%	20 876	11,5%	22 570	12,2%	24 281	13,0%	26 179	13,8%	26 911	14,2%	28 071	14,7%	28 907	15,2%
от 70 г. до 74 г.	5 155	2,9%	5 794	3,3%	6 987	3,9%	8 464	4,6%	10 075	5,4%	11 377	6,0%	12 684	6,7%	13 508	7,1%	14 300	7,5%
от 75 г. до 79 г.	3 853	2,2%	3 684	2,1%	3 299	1,8%	3 067	1,7%	2 843	1,5%	3 157	1,7%	3 608	1,9%	4 383	2,3%	5 325	2,8%
над 80 г. и повече	3 700	2,1%	3 584	2,0%	3 544	2,0%	3 489	1,9%	3 401	1,8%	3 218	1,7%	3 093	1,6%	2 893	1,5%	2 751	1,4%
ЖЕНИ - всичко	249 498	100,0%	252 906	100,0%	257 722	100,0%	260 939	100,0%	261 251	100,0%	261 874	100,0%	264 952	100,0%	264 781	100,0%	264 742	100,0%
до 44 г.	36 679	14,7%	36 965	14,6%	37 024	14,4%	36 634	14,0%	35 980	13,8%	34 743	13,3%	33 702	12,7%	32 754	12,4%	31 724	12,0%
от 45 г. до 49 г.	15 032	6,0%	14 803	5,9%	14 391	5,6%	14 685	5,6%	15 149	5,8%	15 422	5,9%	15 643	5,9%	15 673	5,9%	15 264	5,8%
от 50 г. до 54 г.	26 130	10,5%	25 905	10,2%	25 594	9,9%	25 206	9,7%	25 057	9,6%	24 596	9,4%	23 785	9,0%	22 864	8,6%	22 786	8,6%
от 55 г. до 59 г.	63 572	25,5%	64 000	25,3%	62 563	24,3%	58 399	22,4%	53 890	20,6%	51 000	19,5%	51 365	19,4%	50 104	18,9%	48 505	18,3%
от 60 г. до 64 г.	51 962	20,8%	52 075	20,6%	55 358	21,5%	58 208	22,3%	58 641	22,4%	58 839	22,5%	59 866	22,6%	59 395	22,4%	59 039	22,3%
от 65 г. до 69 г.	18 560	7,4%	22 559	8,9%	26 815	10,4%	32 456	12,4%	37 547	14,4%	40 284	15,4%	40 704	15,4%	41 554	15,7%	41 498	15,7%
от 70 г. до 74 г.	12 249	4,9%	11 741	4,6%	11 740	4,6%	11 840	4,5%	12 281	4,7%	14 831	5,7%	18 211	6,9%	21 308	8,0%	25 139	9,5%
от 75 г. до 79 г.	11 733	4,7%	11 479	4,5%	10 796	4,2%	10 168	3,9%	9 482	3,6%	9 230	3,5%	8 917	3,4%	8 879	3,4%	8 985	3,4%
над 80 г. и повече	13 581	5,4%	13 379	5,3%	13 441	5,2%	13 343	5,1%	13 224	5,1%	12 929	4,9%	12 759	4,8%	12 250	4,6%	11 802	4,5%

4. СРЕДЕН ИНДИВИДУАЛЕН КОЕФИЦИЕНТ ПО
ВИДОВЕ ПЕНСИИ И ПОЛ. РАЗПРЕДЕЛЕНИЕ НА
ПЕНСИОНЕРИТЕ ПО ГРУПИ И РАЗМЕРИ НА
ИНДИВИДУАЛНИЯ КОЕФИЦИЕНТ

4.1. Средна месечна работна заплата и средномесечен осигурителен доход за страната за изчисляване на индивидуален коефициент

ГОДИНА	Средна месечна работна заплата - НСИ				
	Общо за годината	I трим.	II трим.	III трим.	IV трим.
1948	10 110				
1949	10 585				
1950	11 396				
1951	12 327				
1952	539				
1953	579				
1954	612				
1955	628				
1956	648				
1957	679				
1958	696				
1959	720				
1960	782				
1961	828				
1962	85,00				
1963	87,58				
1964	89,67				
1965	92,42				
1966	96,42				
1967	107,00				
1968	113,83				
1969	117,17				
1970	123,83				
1971	126,50				
1972	130,92				
1973	139,17				
1974	142,00				
1975	146,42				
1976	148,08				
1977	151,42				
1978	157,25	137,67	148,33	153,67	188,33
1979	164,92	143,67	152,67	158,67	202,67
1980	182,50	164,67	173,67	179,33	211,00
1981	191,58	171,33	182,33	188,33	221,67
1982	196,92	180,67	181,00	192,33	233,67
1983	199,42	184,33	191,33	194,00	227,00
1984	207,33	187,67	194,67	202,00	243,33
1985	213,67	190,33	205,00	210,33	247,67
1986	224,75	202,67	213,67	220,00	261,00
1987	234,33	209,33	219,33	224,67	280,67
1988	252,08	220,67	229,33	239,33	316,67
1989	274,33	231,67	243,67	267,00	351,33
1990	377,75	287,67	323,00	355,67	545,00
1991	1 011,75	513,33	766,67	1 006,00	1 857,33
1992	2 047,33	1 554,00	1 818,00	2 140,33	2 663,00
1993	3 231,33	2 465,33	2 966,00	3 309,00	3 903,00
1994	4 960,42	3 822,00	4 432,00	4 903,33	6 062,00
1995	7 597,17	6 178,00	7 135,00	7 716,67	8 611,67
1996	13 269,00	8 477,67	10 404,00	13 880,00	20 515,00

4.1. Средна месечна работна заплата и средномесечен осигурителен доход за страната за изчисляване на индивидуален коефициент

(Продължение)

МЕСЕЦИ	1997 г.		1998 г.		1999 г.		2000 г.	
	Средна месечна работна заплата - НСИ	Средномесечен осигурителен доход - НОИ	Средна месечна работна заплата - НСИ	Средномесечен осигурителен доход - НОИ	Средна месечна работна заплата - НСИ	Средномесечен осигурителен доход - НОИ	Средна месечна работна заплата - НСИ	Средномесечен осигурителен доход - НОИ
януари	30 322	27 782	159 480	152 017	183 368	177 303	199	192,10
февруари	55 909	52 713	160 333	150 119	182 758	175 802	203	195,53
март	101 617	80 121	171 930	157 686	193 111	176 152	217	209,46
април	117 995	101 144	175 095	162 211	192 412	174 496	218	208,52
май	137 301	119 402	174 865	160 687	201 197	178 629	225	215,74
юни	152 230	125 833	180 575	161 619	197 043	178 851	223	208,23
юли	146 690	129 270	179 763	164 605	199,83	183,93	223	215,66
август	148 124	132 939	178 093	164 840	200,09	181,88	222	218,11
септември	166 750	138 426	187 998	171 604	210,91	185,75	235	224,27
октомври	161 765	142 115	183 862	177 458	201,95	183,23	224	226,35
ноември	169 738	150 185	183 745	180 828	205,32	183,97	234	248,50
декември	185 173	167 614	190 410	183 587	211,47	186,99	246	252,52
средномесечно	132 317	113 557	187 438	164 790	201,00	180,05	225	217,11

МЕСЕЦИ	2001 г.		2002 г.		2003 г.		2004 г.	
	Средна месечна работна заплата - НСИ	Средномесечен осигурителен доход - НОИ	Средна месечна работна заплата - НСИ	Средномесечен осигурителен доход - НОИ	Средна месечна работна заплата - НСИ	Средномесечен осигурителен доход - НОИ	Средна месечна работна заплата - НСИ	Средномесечен осигурителен доход - НОИ
януари	231	230,68	245	248,45	262	276,08	275	290,23
февруари	228	221,10	246	245,76	257	273,19	274	288,60
март	239	233,01	257	249,00	273	273,89	288	306,58
април	248	243,28	253	258,77	272	283,40	285	302,89
май	254	253,53	260	262,41	279	280,47	292	306,90
юни	254	251,61	257	254,14	273	271,37	287	302,95
юли	249	248,07	259	259,44	272	277,69	291	307,78
август	248	248,63	258	258,68	270	269,61	288	307,92
септември	256	245,20	265	260,68	283	275,14	300	309,14
октомври	253	248,92	263	259,07	272	272,16	293	306,81
ноември	255	259,59	263	271,61	281	282,09	300	315,96
декември	270	265,24	273	285,13	298	328,52	318	356,40
средномесечно	240	242,96	258	259,75	273,33	280,76	292	308,80

МЕСЕЦИ	2005 г.		2006 г.		2007 г.		2008 г.	
	Средна месечна работна заплата - НСИ	Средномесечен осигурителен доход - НОИ	Средна месечна работна заплата - НСИ	Среден месечен осигурителен доход - НОИ	Средна месечна работна заплата - НСИ	Средномесечен осигурителен доход - НОИ	Средна месечна работна заплата - НСИ	Средномесечен осигурителен доход - НОИ
януари	294	319,29	324	339,83	377	369,74	479	460,81
февруари	293	316,50	322	338,47	380	370,98	474	466,25
март	310	326,28	340	345,52	396	379,43	500	480,55
април	310	330,95	343	353,71	400	385,25	512	489,46
май	319	336,43	346	355,97	411	382,22	503	488,42
юни	314	324,16	345	348,38	408	380,62	515	489,41
юли	317	331,50	350	351,36	420	397,13	517	492,42
август	310	327,76	349	345,24	419	397,96	514	493,38
септември	324	332,84	363	352,54	434	406,24	538	509,75
октомври	317	328,31	354	351,39	430	398,76	538	510,61
ноември	321	340,39	361	361,38	448	429,00	542	538,60
декември	340	370,11	388	404,35	474	473,53	566	584,02
средномесечно	324	331,62	360	354,50	431	398,17	524	500,56

4.1. Средна месечна работна заплата и средномесечен осигурителен доход за страната за изчисляване на индивидуален коефициент

(Продължение и край)

МЕСЕЦИ	2009 г.		2010 г.		2011 г.		2012 г.	
	Средна месечна работна заплата - НСИ	Средномесечен осигурителен доход - НОИ	Средна месечна работна заплата - НСИ	Средномесечен осигурителен доход - НОИ	Средна месечна работна заплата - НСИ	Средномесечен осигурителен доход - НОИ	Средна месечна работна заплата - НСИ	Средномесечен осигурителен доход - НОИ
януари	557	536,51	611	558,83	663	579,57	720	601,80
февруари	553	534,58	610	558,85	633	574,60	719	595,51
март	579	549,59	636	567,60	689	589,06	754	610,36
април	593	555,67	643	568,12	710	598,05	760	620,10
май	585	556,82	640	568,71	698	592,28	758	615,84
юни	587	552,90	636	562,38	690	583,56	755	609,30
юли	578	548,94	637	562,53	691	587,98	750	613,80
август	576	545,71	630	559,52	683	582,68	744	608,17
септември	594	558,69	649	568,39	704	595,52	768	621,38
октомври	594	555,50	650	569,73	706	596,51	776	626,95
ноември	600	565,77	667	586,11	723	612,72	778	630,61
декември	625	597,26	691	612,90	752	636,48	812	661,75
средномесечно	585	554,78	648	570,34	686	594,15	731	618,06

МЕСЕЦИ	2013 г.		2014 г.		2015 г.		2016 г.	
	Средна месечна работна заплата - НСИ	Средномесечен осигурителен доход - НОИ	Средна месечна работна заплата - НСИ	Средномесечен осигурителен доход - НОИ	Средна месечна работна заплата - НСИ	Средномесечен осигурителен доход - НОИ	Средна месечна работна заплата - НСИ	Средномесечен осигурителен доход - НОИ
януари	773	634,55	794	664,17	856	706,55	926	753,10
февруари	766	628,85	780	659,26	839	701,06	914	743,25
март	796	644,26	813	678,89	882	721,40	952	764,07
април	809	646,14	834	687,91	897	727,52	962	772,76
май	799	651,65	816	681,99	873	723,54	942	768,85
юни	789	642,24	802	671,28	868	714,05	936	755,73
юли	800	643,49	815	676,38	879	715,57	947	763,04
август	777	636,96	793	671,51	858	714,91	923	755,00
септември	801	647,28	820	683,34	885	724,60	954	768,18
октомври	820	652,72	841	689,62	902	733,36	982	780,75
ноември	818	661,26	833	700,16	905	749,74	974	793,92
декември	846	694,83	865	735,46	937	783,76	1012	821,65
средномесечно	775	648,73	822	683,34	878	726,40	948	770,07

МЕСЕЦИ	2017 г.		2018 г.		2019 г.		2020 г.	
	Средна месечна работна заплата - НСИ	Средномесечен осигурителен доход - НОИ	Средна месечна работна заплата - НСИ	Средномесечен осигурителен доход - НОИ	Средна месечна работна заплата - НСИ	Средномесечен осигурителен доход - НОИ	Средна месечна работна заплата - НСИ	Средномесечен осигурителен доход - НОИ
януари	995	795,09	1075	863,18	1192	951,57		
февруари	987	791,26	1049	860,14	1184	952,98		
март	1036	811,13	1107	879,67	1247	976,24		
април	1060	825,92	1145	893,27		991,12		
май	1035	814,36	1110	884,18		980,76		
юни	1027	803,13	1119	875,00				
юли	1039	811,75	1120	878,70				
август	1008	804,44	1095	873,75				
септември	1064	826,37	1135	897,33				
октомври	1084	834,57	1157	901,26				
ноември	1078	851,25	1151	917,00				
декември	1123	888,10	1205	954,90				
средномесечно	1037	821,51	1135	889,90				

4.2. Средномесечен и дванадесетмесечен осигурителен доход за страната за периода 2000-2018 г.

Година	Месец	Месечен осигурителен доход по чл. 70, ал. 4 КСО	12-месечен осигурителен доход по чл. 70, ал. 2 КСО	ПЕРИОДИ
2000 година	Януари	192,10	180,05	01.01.1999 г. - 31.12.1999 г.
	Февруари	195,53	180,95	01.02.1999 г. - 31.01.2000 г.
	Март	209,46	182,25	01.03.1999 г. - 29.02.2000 г.
	Април	208,52	184,38	01.04.1999 г. - 31.03.2000 г.
	Май	215,74	186,69	01.05.1999 г. - 30.04.2000 г.
	Юни	208,23	189,60	01.06.1999 г. - 31.05.2000 г.
	Юли	215,66	192,32	01.07.1999 г. - 30.06.2000 г.
	Август	218,11	195,18	01.08.1999 г. - 31.07.2000 г.
	Септември	224,27	198,81	01.09.1999 г. - 31.08.2000 г.
	Октомври	226,35	202,92	01.10.1999 г. - 30.09.2000 г.
	Ноември	248,50	207,42	01.11.1999 г. - 31.10.2000 г.
	Декември	252,52	213,75	01.12.1999 г. - 30.11.2000 г.
2001 година	Януари	230,68	217,11	01.01.2000 г. - 31.12.2000 г.
	Февруари	221,10	222,89	01.02.2000 г. - 31.01.2001 г.
	Март	233,01	224,67	01.03.2000 г. - 28.02.2001 г.
	Април	243,28	226,36	01.04.2000 г. - 31.03.2001 г.
	Май	253,53	228,78	01.05.2000 г. - 30.04.2001 г.
	Юни	251,61	231,85	01.06.2000 г. - 31.05.2001 г.
	Юли	248,07	235,26	01.07.2000 г. - 30.06.2001 г.
	Август	248,63	237,63	01.08.2000 г. - 31.07.2001 г.
	Септември	245,20	240,11	01.09.2000 г. - 31.08.2001 г.
	Октомври	248,92	242,01	01.10.2000 г. - 30.09.2001 г.
	Ноември	259,59	243,91	01.11.2000 г. - 31.10.2001 г.
	Декември	265,24	244,92	01.12.2000 г. - 30.11.2001 г.
2002 година	Януари	248,45	242,96	01.01.2001 г. - 31.12.2001 г.
	Февруари	245,76	247,64	01.02.2001 г. - 31.01.2002 г.
	Март	249,00	249,61	01.03.2001 г. - 28.02.2002 г.
	Април	258,77	250,76	01.04.2001 г. - 31.03.2002 г.
	Май	262,41	252,06	01.05.2001 г. - 30.04.2002 г.
	Юни	254,14	252,87	01.06.2001 г. - 31.05.2002 г.
	Юли	259,44	253,07	01.07.2001 г. - 30.06.2002 г.
	Август	258,68	253,93	01.08.2001 г. - 31.07.2002 г.
	Септември	260,68	254,75	01.09.2001 г. - 31.08.2002 г.
	Октомври	259,07	256,11	01.10.2001 г. - 30.09.2002 г.
	Ноември	271,61	256,99	01.11.2001 г. - 31.10.2002 г.
	Декември	285,13	258,01	01.12.2001 г. - 30.11.2002 г.

4.2. Средномесечен и дванадесетмесечен осигурителен доход за страната за периода 2000-2018 г.

(Продължение)

Година	Месец	Месечен осигурителен доход по чл. 70, ал. 4 КСО	12-месечен осигурителен доход по чл. 70, ал. 2 КСО	ПЕРИОДИ
2003 година	Януари	276,08	259,75	01.01.2002 г. - 31.12.2002 г.
	Февруари	273,19	261,54	01.02.2002 г. - 31.01.2003 г.
	Март	273,89	263,67	01.03.2002 г. - 28.02.2003 г.
	Април	283,40	265,58	01.04.2002 г. - 31.03.2003 г.
	Май	280,47	267,69	01.05.2002 г. - 30.04.2003 г.
	Юни	271,37	269,38	01.06.2002 г. - 31.05.2003 г.
	Юли	277,69	270,87	01.07.2002 г. - 30.06.2003 г.
	Август	269,61	272,44	01.08.2002 г. - 31.07.2003 г.
	Септември	275,14	273,32	01.09.2002 г. - 31.08.2003 г.
	Октомври	272,16	274,66	01.10.2002 г. - 30.09.2003 г.
	Ноември	282,09	275,77	01.11.2002 г. - 31.10.2003 г.
	Декември	328,52	276,73	01.12.2002 г. - 30.11.2003 г.
2004 година	Януари	290,23	280,76	01.01.2003 г. - 31.12.2003 г.
	Февруари	288,60	281,86	01.02.2003 г. - 31.01.2004 г.
	Март	306,58	282,94	01.03.2003 г. - 29.02.2004 г.
	Април	302,89	285,56	01.04.2003 г. - 31.03.2004 г.
	Май	306,90	287,35	01.05.2003 г. - 30.04.2004 г.
	Юни	302,95	289,70	01.06.2003 г. - 31.05.2004 г.
	Юли	307,78	292,31	01.07.2003 г. - 30.06.2004 г.
	Август	307,92	294,84	01.08.2003 г. - 31.07.2004 г.
	Септември	309,14	297,87	01.09.2003 г. - 31.08.2004 г.
	Октомври	306,81	300,67	01.10.2003 г. - 30.09.2004 г.
	Ноември	315,96	303,58	01.11.2003 г. - 31.10.2004 г.
	Декември	356,40	306,45	01.12.2003 г. - 30.11.2004 г.
2005 година	Януари	319,29	308,80	01.01.2004 г. - 31.12.2004 г.
	Февруари	316,50	310,97	01.02.2004 г. - 31.01.2005 г.
	Март	326,28	313,00	01.03.2004 г. - 28.02.2005 г.
	Април	330,95	314,55	01.04.2004 г. - 31.03.2005 г.
	Май	336,43	316,83	01.05.2004 г. - 30.04.2005 г.
	Юни	324,16	319,21	01.06.2004 г. - 31.05.2005 г.
	Юли	331,50	320,05	01.07.2004 г. - 30.06.2005 г.
	Август	327,76	322,00	01.08.2004 г. - 31.07.2005 г.
	Септември	332,84	323,65	01.09.2004 г. - 31.08.2005 г.
	Октомври	328,31	325,03	01.10.2004 г. - 30.09.2005 г.
	Ноември	340,39	326,83	01.11.2004 г. - 31.10.2005 г.
	Декември	370,11	329,03	01.12.2004 г. - 30.11.2005 г.

4.2. Средномесечен и дванадесетмесечен осигурителен доход за страната за периода 2000-2018 г.

(Продължение)

Година	Месец	Месечен осигурителен доход по чл. 70, ал. 4 КСО	12-месечен осигурителен доход по чл. 70, ал. 2 КСО	ПЕРИОДИ
2006 година	Януари	339,83	331,62	01.01.2005 г. - 31.12.2005 г.
	Февруари	338,47	334,11	01.02.2005 г. - 31.01.2006 г.
	Март	345,52	335,84	01.03.2005 г. - 28.02.2006 г.
	Април	353,71	337,41	01.04.2005 г. - 31.03.2006 г.
	Май	355,97	339,32	01.05.2005 г. - 30.04.2006 г.
	Юни	348,38	340,95	01.06.2005 г. - 31.05.2006 г.
	Юли	351,36	343,00	01.07.2005 г. - 30.06.2006 г.
	Август	345,24	343,62	01.08.2005 г. - 31.07.2006 г.
	Септември	352,54	345,02	01.09.2005 г. - 31.08.2006 г.
	Октомври	351,39	347,72	01.10.2005 г. - 30.09.2006 г.
	Ноември	361,38	348,77	01.11.2005 г. - 31.10.2006 г.
	Декември	404,35	351,32	01.12.2005 г. - 30.11.2006 г.
2007 година	Януари	369,74	354,50	01.01.2006 г. - 31.12.2006 г.
	Февруари	370,98	357,06	01.02.2006 г. - 31.01.2007 г.
	Март	379,43	359,67	01.03.2006 г. - 28.02.2007 г.
	Април	385,25	362,57	01.04.2006 г. - 31.03.2007 г.
	Май	382,22	365,33	01.05.2006 г. - 30.04.2007 г.
	Юни	380,62	367,64	01.06.2006 г. - 31.05.2007 г.
	Юли	397,13	370,36	01.07.2006 г. - 30.06.2007 г.
	Август	397,96	373,42	01.08.2006 г. - 31.07.2007 г.
	Септември	406,24	377,65	01.09.2006 г. - 31.08.2007 г.
	Октомври	398,76	382,90	01.10.2006 г. - 30.09.2007 г.
	Ноември	429,00	385,98	01.11.2006 г. - 31.10.2007 г.
	Декември	473,53	392,09	01.12.2006 г. - 30.11.2007 г.
2008 година	Януари	460,81	398,17	01.01.2007 г. - 31.12.2007 г.
	Февруари	466,25	405,62	01.02.2007 г. - 31.01.2008 г.
	Март	480,55	413,46	01.03.2007 г. - 29.02.2008 г.
	Април	489,46	421,79	01.04.2007 г. - 31.03.2008 г.
	Май	488,42	430,46	01.05.2007 г. - 30.04.2008 г.
	Юни	489,41	439,44	01.06.2007 г. - 31.05.2008 г.
	Юли	492,42	448,60	01.07.2007 г. - 30.06.2008 г.
	Август	493,38	455,83	01.08.2007 г. - 31.07.2008 г.
	Септември	509,75	463,78	01.09.2007 г. - 31.08.2008 г.
	Октомври	510,61	473,18	01.10.2007 г. - 30.09.2008 г.
	Ноември	538,60	482,48	01.11.2007 г. - 31.10.2008 г.
	Декември	584,02	491,58	01.12.2007 г. - 30.11.2008 г.

4.2. Средномесечен и дванадесетмесечен осигурителен доход за страната за периода 2000-2018 г.

(Продължение)

Година	Месец	Месечен осигурителен доход по чл. 70, ал. 4 КСО	12-месечен осигурителен доход по чл. 70, ал. 2 КСО	ПЕРИОДИ
2009 година	Януари	536,51	500,56	01.01.2008 г. - 31.12.2008 г.
	Февруари	534,58	506,57	01.02.2008 г. - 31.01.2009 г.
	Март	549,59	512,07	01.03.2008 г. - 28.02.2009 г.
	Април	555,67	517,60	01.04.2008 г. - 31.03.2009 г.
	Май	556,82	522,97	01.05.2008 г. - 30.04.2009 г.
	Юни	552,90	528,57	01.06.2008 г. - 31.05.2009 г.
	Юли	548,94	533,90	01.07.2008 г. - 30.06.2009 г.
	Август	545,71	537,95	01.08.2008 г. - 31.07.2009 г.
	Септември	558,69	542,46	01.09.2008 г. - 31.08.2009 г.
	Октомври	555,50	547,50	01.10.2008 г. - 30.09.2009 г.
	Ноември	565,77	551,43	01.11.2008 г. - 31.10.2009 г.
	Декември	597,26	553,76	01.12.2008 г. - 30.11.2009 г.
2010 година	Януари	558,83	554,78	01.01.2009 г. - 31.12.2009 г.
	Февруари	558,85	556,64	01.02.2009 г. - 31.01.2010 г.
	Март	567,60	558,68	01.03.2009 г. - 28.02.2010 г.
	Април	568,12	560,17	01.04.2009 г. - 31.03.2010 г.
	Май	568,71	561,20	01.05.2009 г. - 30.04.2010 г.
	Юни	562,38	562,19	01.06.2009 г. - 31.05.2010 г.
	Юли	562,53	563,00	01.07.2009 г. - 30.06.2010 г.
	Август	559,52	563,37	01.08.2009 г. - 31.07.2010 г.
	Септември	568,39	564,53	01.09.2009 г. - 31.08.2010 г.
	Октомври	569,73	566,12	01.10.2009 г. - 30.09.2010 г.
	Ноември	586,11	567,29	01.11.2009 г. - 31.10.2010 г.
	Декември	612,90	569,00	01.12.2009 г. - 30.11.2010 г.
2011 година	Януари	579,57	570,33	01.01.2010 г. - 31.12.2010 г.
	Февруари	574,60	572,02	01.02.2010 г. - 31.01.2011 г.
	Март	589,06	573,30	01.03.2010 г. - 28.02.2011 г.
	Април	598,05	575,07	01.04.2010 г. - 31.03.2011 г.
	Май	592,28	577,54	01.05.2010 г. - 30.04.2011 г.
	Юни	583,56	579,51	01.06.2010 г. - 31.05.2011 г.
	Юли	587,98	581,31	01.07.2010 г. - 30.06.2011 г.
	Август	582,68	582,71	01.08.2010 г. - 31.07.2011 г.
	Септември	595,52	584,66	01.09.2010 г. - 31.08.2011 г.
	Октомври	596,51	587,71	01.10.2010 г. - 30.09.2011 г.
	Ноември	612,72	589,94	01.11.2010 г. - 31.10.2011 г.
	Декември	636,48	592,17	01.12.2010 г. - 30.11.2011 г.
2012 година	Януари	601,80	594,15	01.01.2011 г. - 31.12.2011 г.
	Февруари	595,51	595,94	01.02.2011 г. - 31.01.2012 г.
	Март	610,36	597,63	01.03.2011 г. - 29.02.2012 г.
	Април	620,10	599,36	01.04.2011 г. - 31.03.2012 г.
	Май	615,84	601,17	01.05.2011 г. - 30.04.2012 г.
	Юни	609,30	603,13	01.06.2011 г. - 31.05.2012 г.
	Юли	613,80	605,34	01.07.2011 г. - 30.06.2012 г.
	Август	608,17	606,87	01.08.2011 г. - 31.07.2012 г.
	Септември	621,38	609,71	01.09.2011 г. - 31.08.2012 г.
	Октомври	626,95	611,90	01.10.2011 г. - 30.09.2012 г.
	Ноември	630,61	614,46	01.11.2011 г. - 31.10.2012 г.
	Декември	661,75	615,96	01.12.2011 г. - 30.11.2012 г.

4.2. Средномесечен и дванадесетмесечен осигурителен доход за страната за периода 2000-2018 г.

(Продължение)

Година	Месец	Месечен осигурителен доход по чл. 70, ал. 4 КСО	12-месечен осигурителен доход по чл. 70, ал. 2 КСО	ПЕРИОДИ
2013 година	Януари	634,55	618,06	01.01.2012 г. - 31.12.2012 г.
	Февруари	628,85	620,71	01.02.2012 г. - 31.01.2013 г.
	Март	644,26	623,40	01.03.2012 г. - 28.02.2013 г.
	Април	646,14	626,18	01.04.2012 г. - 31.03.2013 г.
	Май	651,65	628,35	01.05.2012 г. - 30.04.2013 г.
	Юни	642,24	631,35	01.06.2012 г. - 31.05.2013 г.
	Юли	643,49	634,17	01.07.2012 г. - 30.06.2013 г.
	Август	636,96	636,69	01.08.2012 г. - 31.07.2013 г.
	Септември	647,28	639,11	01.09.2012 г. - 31.08.2013 г.
	Октомври	652,72	641,29	01.10.2012 г. - 30.09.2013 г.
	Ноември	661,26	643,44	01.11.2012 г. - 31.10.2013 г.
	Декември	694,83	645,98	01.12.2012 г. - 30.11.2013 г.
2014 година	Януари	664,17	648,73	01.01.2013 г. - 31.12.2013 г.
	Февруари	659,26	651,12	01.02.2013 г. - 31.01.2014 г.
	Март	678,89	653,57	01.03.2013 г. - 28.02.2014 г.
	Април	687,91	656,39	01.04.2013 г. - 31.03.2014 г.
	Май	681,99	659,83	01.05.2013 г. - 30.04.2014 г.
	Юни	671,28	662,36	01.06.2013 г. - 31.05.2014 г.
	Юли	676,38	664,84	01.07.2013 г. - 30.06.2014 г.
	Август	671,51	667,65	01.08.2013 г. - 31.07.2014 г.
	Септември	683,34	670,58	01.09.2013 г. - 31.08.2014 г.
	Октомври	689,62	673,65	01.10.2013 г. - 30.09.2014 г.
	Ноември	700,16	676,75	01.11.2013 г. - 31.10.2014 г.
	Декември	735,46	679,98	01.12.2013 г. - 30.11.2014 г.
2015 година	Януари	706,55	683,34	01.01.2014 г. - 31.12.2014 г.
	Февруари	701,06	686,78	01.02.2014 г. - 31.01.2015 г.
	Март	721,40	690,18	01.03.2014 г. - 28.02.2015 г.
	Април	727,52	693,65	01.04.2014 г. - 31.03.2015 г.
	Май	723,54	696,93	01.05.2014 г. - 30.04.2015 г.
	Юни	714,05	700,39	01.06.2014 г. - 31.05.2015 г.
	Юли	715,57	704,04	01.07.2014 г. - 30.06.2015 г.
	Август	714,91	707,39	01.08.2014 г. - 31.07.2015 г.
	Септември	724,60	711,07	01.09.2014 г. - 31.08.2015 г.
	Октомври	733,36	714,57	01.10.2014 г. - 30.09.2015 г.
	Ноември	749,74	718,23	01.11.2014 г. - 31.10.2015 г.
	Декември	783,76	722,35	01.12.2014 г. - 30.11.2015 г.
2016 година	Януари	753,10	726,40	01.01.2015 г. - 31.12.2015 г.
	Февруари	743,25	730,15	01.02.2015 г. - 31.01.2016 г.
	Март	764,07	733,59	01.03.2015 г. - 29.02.2016 г.
	Април	772,76	737,08	01.04.2015 г. - 31.03.2016 г.
	Май	768,85	740,85	01.05.2015 г. - 30.04.2016 г.
	Юни	755,73	744,62	01.06.2015 г. - 31.05.2016 г.
	Юли	763,04	748,17	01.07.2015 г. - 30.06.2016 г.
	Август	755,00	752,22	01.08.2015 г. - 31.07.2016 г.
	Септември	768,18	755,60	01.09.2015 г. - 31.08.2016 г.
	Октомври	780,75	759,28	01.10.2015 г. - 30.09.2016 г.
	Ноември	793,92	763,23	01.11.2015 г. - 31.10.2016 г.
	Декември	821,65	766,89	01.12.2015 г. - 30.11.2016 г.

4.2. Средномесечен и дванадесетмесечен осигурителен доход за страната за периода 2000-2018 г.

(Продължение и край)

Година	Месец	Месечен осигурителен доход по чл. 70, ал. 4 КСО	12-месечен осигурителен доход по чл. 70, ал. 2 КСО	ПЕРИОДИ
2017 година	Януари	795,09	770,07	01.01.2016 г. - 31.12.2016 г.
	Февруари	791,26	773,45	01.02.2016 г. - 31.01.2017 г.
	Март	811,13	777,36	01.03.2016 г. - 28.02.2017 г.
	Април	825,92	781,25	01.04.2016 г. - 31.03.2017 г.
	Май	814,36	785,68	01.05.2016 г. - 30.04.2017 г.
	Юни	803,13	789,50	01.06.2016 г. - 31.05.2017 г.
	Юли	811,75	793,55	01.07.2016 г. - 30.06.2017 г.
	Август	804,44	797,70	01.08.2016 г. - 31.07.2017 г.
	Септември	826,37	801,86	01.09.2016 г. - 31.08.2017 г.
	Октомври	834,57	806,77	01.10.2016 г. - 30.09.2017 г.
	Ноември	851,25	811,27	01.11.2016 г. - 31.10.2017 г.
	Декември	888,10	815,96	01.12.2016 г. - 30.11.2017 г.
Година	Месец	Месечен осигурителен доход по чл. 70, ал. 4 КСО	12-месечен осигурителен доход по чл. 70, ал. 2 КСО	ПЕРИОДИ
2018 година	Януари	863,18	821,51	01.01.2017 г. - 31.12.2017 г.
	Февруари	860,14	827,00	01.02.2017 г. - 31.01.2018 г.
	Март	879,67	832,60	01.03.2017 г. - 28.02.2018 г.
	Април	893,27	838,24	01.04.2017 г. - 31.03.2018 г.
	Май	884,18	843,84	01.05.2017 г. - 30.04.2018 г.
	Юни	875,00	849,72	01.06.2017 г. - 31.05.2018 г.
	Юли	878,70	855,83	01.07.2017 г. - 30.06.2018 г.
	Август	873,75	861,52	01.08.2017 г. - 31.07.2018 г.
	Септември	897,33	867,37	01.09.2017 г. - 31.08.2018 г.
	Октомври	901,26	873,37	01.10.2017 г. - 30.09.2018 г.
	Ноември	917,00	878,95	01.11.2017 г. - 31.10.2018 г.
	Декември	954,90	884,37	01.12.2017 г. - 30.11.2018 г.
Година	Месец	Месечен осигурителен доход по чл. 70, ал. 4 КСО	12-месечен осигурителен доход по чл. 70, ал. 2 КСО	ПЕРИОДИ
2019 година	Януари	951,57	889,90	01.01.2018 г. - 31.12.2018 г.
	Февруари	952,98	897,13	01.02.2018 г. - 31.01.2019 г.
	Март	976,24	904,73	01.03.2018 г. - 28.02.2019 г.
	Април	991,12	912,69	01.04.2018 г. - 31.03.2019 г.
	Май	980,76	920,83	01.05.2018 г. - 30.04.2019 г.
	Юни		928,94	01.06.2018 г. - 31.05.2019 г.
	Юли			
	Август			
	Септември			
	Октомври			
	Ноември			
	Декември			

4.3. Среден индивидуален коефициент на пенсионерите с лични първи пенсии по видове и пол към 31.12.2018 г.

ВИДОВЕ ПЕНСИИ	О Б Щ О			Лични първи пенсии за ОСВ (чл. 68, чл.68а, чл.69а и чл.69б от КСО)			Лични първи пенсии за ОСВ (чл. 69 от КСО)		
	ОБЩО	МЪЖЕ	ЖЕНИ	ОБЩО	МЪЖЕ	ЖЕНИ	ОБЩО	МЪЖЕ	ЖЕНИ
1. ЛИЧНИ ПЪРВИ ПЕНСИИ ЗА ОСИГУРИТЕЛЕН СТАЖ И ВЪЗРАСТ									
СЪСТОЯНИЕ -О Б Щ О	1,300	1,551	1,120	1,257	1,479	1,118	2,016	2,017	1,983
1.С осигурителен стаж - I категория труд	1,766	1,860	1,574	1,765	1,956	1,550	1,769	1,756	2,005
2.С осигурителен стаж - II категория труд	1,428	1,582	1,269	1,430	1,583	1,271	1,524	1,528	1,476
3.С осигурителен стаж - III категория труд	1,181	1,470	1,112	1,182	1,47	1,113	1,751	1,768	1,545
4.С осигурителен стаж, зачитащ се 1 за 3 год.	2,482	2,548	1,385	2,425	2,495	1,385	2,997	2,997	
5.С осигурителен стаж, зачитащ се 1 за 2 год.	2,599	2,599					2,599	2,599	
6.Със смесен осигурителен стаж	1,405	1,565	1,112	1,323	1,465	1,104	2,038	2,039	1,981
НЕПОКАЗАН									
2. ЛИЧНИ ПЪРВИ ПЕНСИИ ЗА ИНВАЛИДНОСТ ОБЩО ЗАБОЛЯВАНЕ									
СЪСТОЯНИЕ -О Б Щ О	0,910	1,008	0,829	0,910	1,009	0,829	1,427	1,443	1,146
С НАМАЛЕНА РАБОТОСПОСОБНОСТ									
над 90%	0,942	1,036	0,860	0,943	1,036	0,861	1,336	1,323	1,608
от 71 до 90%	0,923	1,026	0,842	0,924	1,027	0,843	1,528	1,600	0,916
от 50 до 70%	0,882	0,979	0,802	0,882	0,979	0,802	1,431	1,431	
3. ЛИЧНИ ПЪРВИ ПЕНСИИ ЗА ИНВАЛИДНОСТ ПОРАДИ ТРУДОВА ЗЛОПОЛУКА									
СЪСТОЯНИЕ -О Б Щ О	1,107	1,188	0,921	1,108	1,188	0,923	1,140	1,200	0,718
С НАМАЛЕНА РАБОТОСПОСОБНОСТ									
над 90%	1,146	1,240	0,856	1,147	1,240	0,857	1,223	1,223	
от 71 до 90%	1,123	1,232	0,897	1,125	1,235	0,897	0,651	0,651	
от 50 до 70%	1,098	1,169	0,936	1,098	1,168	0,938	1,201	1,361	0,718

Забележка: Колона "общо" включва и индивидуалните коефициенти на пенсионерите с пенсии от СВОК на ТПК.

4.4. Среден индивидуален коефициент на пенсионерите с новоотпуснати първи пенсии по видове и пол за периода
1.1.2018 г. - 31.12.2018 г.

ВИДОВЕ ПЕНСИИ	О Б Щ О			Лични първи пенсии за ОСВ (чл. 68, чл.68а, чл. 69а и чл.69б от КСО)			Лични първи пенсии за ОСВ (чл. 69 от КСО)		
	ОБЩО	МЪЖЕ	ЖЕНИ	ОБЩО	МЪЖЕ	ЖЕНИ	ОБЩО	МЪЖЕ	ЖЕНИ
1. ЛИЧНИ ПЪРВИ ПЕНСИИ ЗА ОСИГУРИТЕЛЕН СТАЖ И ВЪЗРАСТ									
О Б Щ О	1,093	1,199	0,996	1,083	1,182	0,995	1,981	1,976	2,058
1.С осигурителен стаж - I категория труд	1,785	2,108	1,462	1,785	2,108	1,462			
2.С осигурителен стаж - II категория труд	1,322	1,434	1,278	1,322	1,434	1,278			
3.С осигурителен стаж - III категория труд	1,080	1,243	1,021	1,080	1,243	1,021			
4.С осигурителен стаж, зачитащ се 1 за 3 год.									
5.С осигурителен стаж, зачитащ се 1 за 2 год.									
6.Със смесен осигурителен стаж	1,104	1,184	0,946	1,085	1,160	0,942	1,981	1,976	2,058
НЕПОКАЗАН									
2. ЛИЧНИ ПЪРВИ ПЕНСИИ ЗА ИНВАЛИДНОСТ ОБЩО ЗАБОЛЯВАНЕ	О Б Щ О			Инвалидност поради общо заболяване (чл. 74 от КСО)			Инвалидност поради общо заболяване (чл. 69 от КСО)		
	ОБЩО	МЪЖЕ	ЖЕНИ	ОБЩО	МЪЖЕ	ЖЕНИ	ОБЩО	МЪЖЕ	ЖЕНИ
О Б Щ О	0,839	0,917	0,753	0,839	0,917	0,753			
С НАМАЛЕНА РАБОТОСПОСОБНОСТ									
над 90%	0,898	0,931	0,842	0,898	0,931	0,842			
от 71 до 90%	0,835	0,929	0,743	0,835	0,929	0,743			
от 50 до 70%	0,826	0,906	0,741	0,826	0,906	0,741			
3. ЛИЧНИ ПЪРВИ ПЕНСИИ ЗА ИНВАЛИДНОСТ ПОРАДИ ТРУДОВА ЗЛОПОЛУКА	О Б Щ О			Инвалидност поради трудова злополука и проф.болест (чл.78 от КСО)			Инвалидност поради трудова злополука и проф.болест (чл. 69 от КСО)		
	ОБЩО	МЪЖЕ	ЖЕНИ	ОБЩО	МЪЖЕ	ЖЕНИ	ОБЩО	МЪЖЕ	ЖЕНИ
О Б Щ О	0,944	1,003	0,868	0,944	1,003	0,868			
С НАМАЛЕНА РАБОТОСПОСОБНОСТ									
над 90%									
от 71 до 90%	0,902	1,401	0,735	0,902	1,401	0,735			
от 50 до 70%	0,953	0,970	0,925	0,953	0,970	0,925			

4.5. Разпределение на пенсионерите с новоотпуснати лични първи пенсии за ОСВ по размер на индивидуалния коефициент, пол и среден осигурителен стаж на пенсионерите за периода 1.1.2018 г. - 31.12.2018 г.
(Общо)

N на група	ГРУПИ НА ИНДИВИДУАЛЕН КОЕФИЦИЕНТ	ОБЩО				МЪЖЕ				ЖЕНИ			
		БРОЙ	%	среден осигурителен стаж		БРОЙ	%	среден осигурителен стаж		БРОЙ	%	среден осигурителен стаж	
				превърнат	действителен			превърнат	действителен			превърнат	действителен
1	до 0,500	323	0,6%	29,3	27,7	90	0,4%	30,4	28,1	233	0,9%	28,9	27,5
2	от 0,501 до 1,000	8 879	17,1%	34,3	32,2	3 639	14,6%	36,4	33,3	5 240	19,5%	32,8	31,5
3	от 1,001 до 1,200	2 499	4,8%	34,7	32,0	1 334	5,4%	36,2	32,2	1 165	4,3%	32,9	31,8
4	от 1,201 до 1,400	1 565	3,0%	35,5	32,8	819	3,3%	36,1	32,0	746	2,8%	34,8	33,8
5	от 1,401 до 1,600	1 084	2,1%	37,0	33,5	609	2,4%	37,8	32,5	475	1,8%	36,0	34,7
6	от 1,601 до 1,800	706	1,4%	38,4	33,7	437	1,8%	39,8	33,3	269	1,0%	36,0	34,4
7	от 1,801 до 2,000	406	0,8%	38,2	33,8	261	1,0%	39,1	33,2	145	0,5%	36,7	34,7
8	от 2,001 до 2,500	594	1,1%	39,4	34,4	404	1,6%	40,5	34,2	190	0,7%	37,2	34,9
9	от 2,501 до 3,000	329	0,6%	40,7	35,2	228	0,9%	42,3	35,4	101	0,4%	37,1	35,0
10	от 3,001 до 4,000	181	0,3%	39,1	36,0	116	0,5%	40,6	36,2	65	0,2%	36,4	35,7
11	от 4,001 до 6,000	9	0,02%	34,9	34,5	8	0,0%	37,2	36,8	1	0,004%	16,5	16,6
12	от 6,001 до 8,000												
13	от 8,001 до 10,000												
14	над 10,000												
15	Без индивидуален коеф. (отпуснати на минимален размер)	35 265	68,0%	36,6	34,7	16 962	68,1%	38,0	34,8	18 303	68,0%	35,3	34,6
	О Б Щ О :	51 840	100,0%	36,2	34,0	24 907	100,0%	37,7	34,2	26 933	100,0%	34,7	33,8

Забележка: В броя на пенсионерите за осигурителен стаж и възраст са включени пенсионерите с пенсии по чл.68, чл.68а,чл.69а, чл.69б и чл.69 от КСО.

ПРОЦЕНТ НА ПЕНСИОНЕРИТЕ ЗА ОСВ (ОБЩО), РАЗПРЕДЕЛЕНИ ПО ГРУПИ ИНДИВИДУАЛНИ КОЕФИЦИЕНТИ

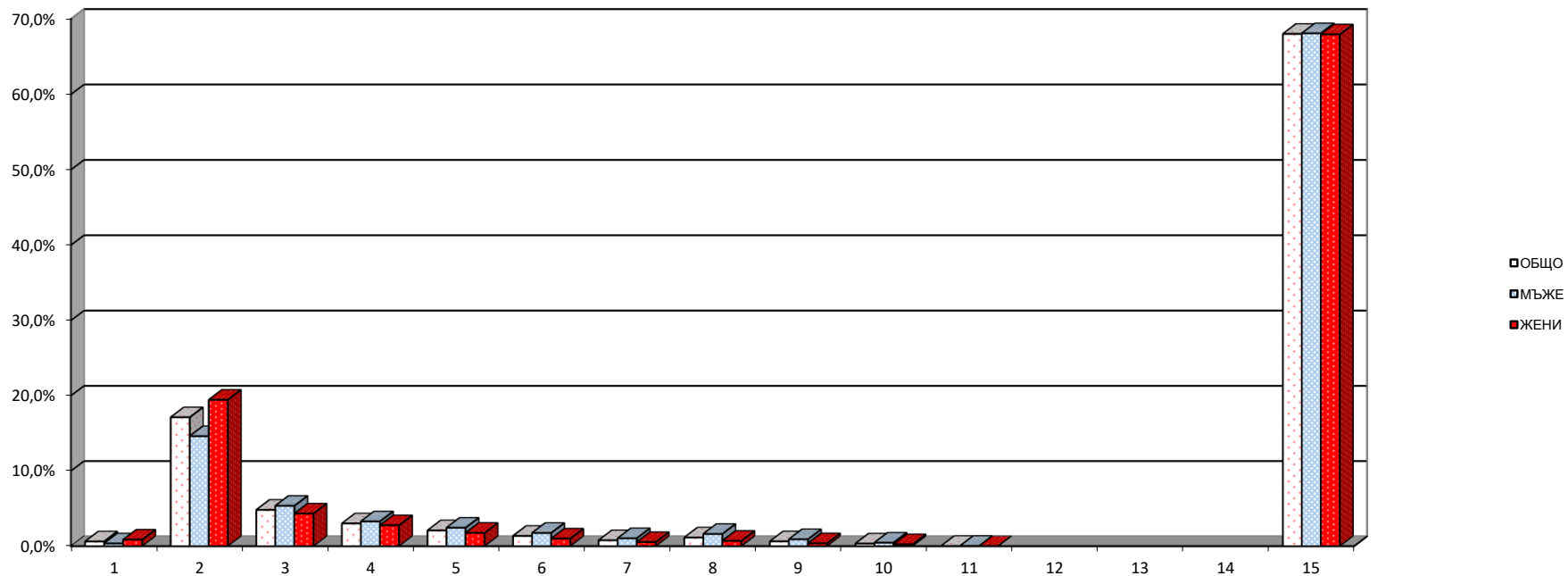

4.5. Разпределение на пенсионерите с новоотпуснати лични първи пенсии за ОСВ по размер на индивидуалния коефициент, пол и среден осигурителен стаж на пенсионерите за периода 1.1.2018 г. - 31.12.2018 г. (чл.68, чл.68а, чл.69а и чл.69б от КСО)

(Продължение)

N на група	ГРУПИ НА ИНДИВИДУАЛЕН КОЕФИЦИЕНТ	ОБЩО				МЪЖЕ				ЖЕНИ			
		БРОЙ	%	среден осигурителен стаж		БРОЙ	%	среден осигурителен стаж		БРОЙ	%	среден осигурителен стаж	
				превърнат	действи-телен			превърнат	действи-телен			ЖЕНИ	превърнат
1	до 0,500	323	0,6%	29,3	27,7	90	0,4%	30,4	28,1	233	0,9%	28,9	27,5
2	от 0,501 до 1,000	8 877	17,4%	34,3	32,2	3 637	15,1%	36,4	33,3	5 240	19,5%	32,8	31,5
3	от 1,001 до 1,200	2 498	4,9%	34,6	32,0	1 333	5,5%	36,2	32,2	1 165	4,3%	32,9	31,8
4	от 1,201 до 1,400	1 556	3,0%	35,4	32,9	810	3,4%	36,0	32,0	746	2,8%	34,8	33,8
5	от 1,401 до 1,600	1 042	2,0%	36,6	33,6	570	2,4%	37,1	32,6	472	1,8%	35,9	34,7
6	от 1,601 до 1,800	658	1,3%	37,4	33,7	391	1,6%	38,4	33,3	267	1,0%	36,0	34,4
7	от 1,801 до 2,000	394	0,8%	38,0	33,8	251	1,0%	38,8	33,3	143	0,5%	36,6	34,8
8	от 2,001 до 2,500	562	1,1%	39,1	34,7	373	1,5%	40,0	34,6	189	0,7%	37,2	35,0
9	от 2,501 до 3,000	300	0,6%	40,0	35,7	201	0,8%	41,6	36,0	99	0,4%	36,9	35,0
10	от 3,001 до 4,000	170	0,3%	37,9	36,0	106	0,4%	39,1	36,2	64	0,2%	36,1	35,6
11	от 4,001 до 6,000	9	0,02%	34,9	34,5	8	0,03%	37,2	36,8	1	0,004%	16,5	16,6
12	от 6,001 до 8,000												
13	от 8,001 до 10,000												
14	над 10,000												
15	Без индивидуален коеф. (отпуснати на минимален размер)	34 640	67,9%	36,4	34,7	16 383	67,8%	37,6	34,9	18 257	67,9%	35,3	34,6
	О Б Щ О :	51 029	100,0%	35,9	34,0	24 153	100,0%	37,4	34,3	26 876	100,0%	34,7	33,8

ПРОЦЕНТ НА НОВИТЕ ПЕНСИОНЕРИ ЗА ОСВ (чл. 68, чл.68а, чл.69а и чл.69б от КСО), РАЗПРЕДЕЛЕНИ ПО ГРУПИ ИНДИВИДУАЛНИ КОЕФИЦИЕНТИ

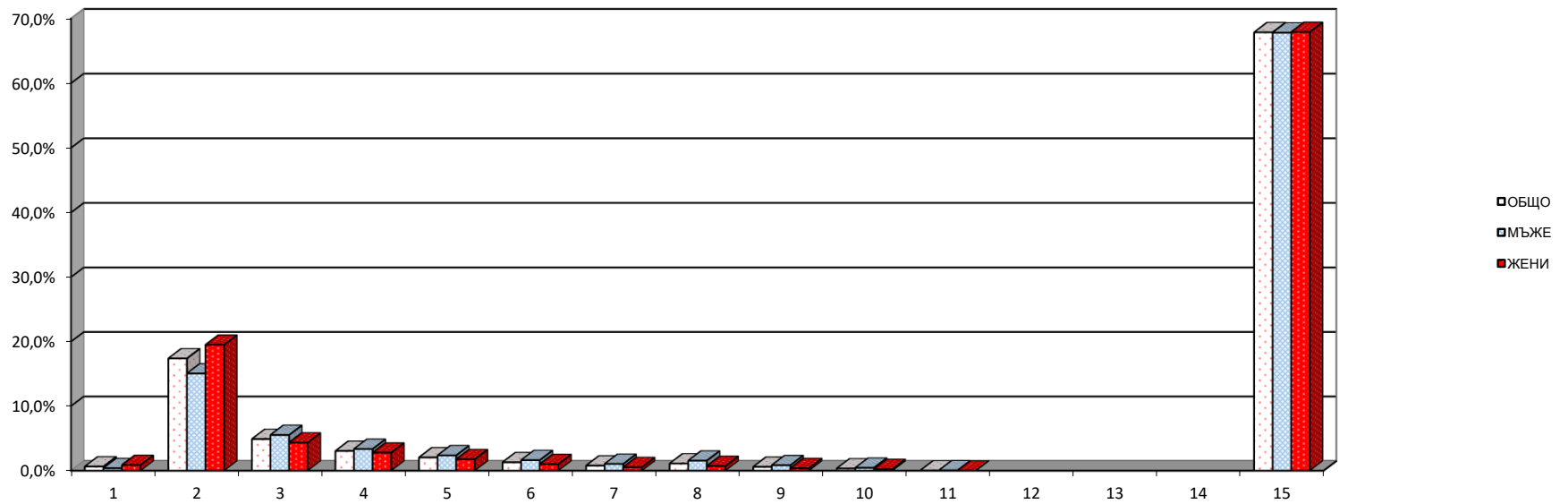

4.5. Разпределение на пенсионерите с новоотпуснати лични първи пенсии за ОСВ по размер на индивидуалния коефициент, пол и среден осигурителен стаж на пенсионерите за периода 1.1.2018 г. - 31.12.2018 г.
(чл.69 от КСО)

(Продължение и край)

N на група	ГРУПИ НА ИНДИВИДУАЛЕН КОЕФИЦИЕНТ	ОБЩО				МЪЖЕ				ЖЕНИ			
		БРОЙ	%	среден осигурителен стаж		БРОЙ	%	среден осигурителен стаж		БРОЙ	%	среден осигурителен стаж	
				превърнат	действителен			превърнат	действителен			ЖЕНИ	превърнат
1	до 0,500												
2	от 0,501 до 1,000	2	0,2%	44,0	31,8	2	0,3%	44,0	31,8				
3	от 1,001 до 1,200	1	0,1%	46,8	34,2	1	0,1%	46,8	34,2				
4	от 1,201 до 1,400	9	1,1%	45,7	30,0	9	1,2%	45,7	30,0				
5	от 1,401 до 1,600	42	5,2%	47,0	30,9	39	5,2%	47,1	30,8	3	5,3%	45,4	32,6
6	от 1,601 до 1,800	48	5,9%	51,6	33,1	46	6,1%	51,8	33,2	2	3,5%	46,1	31,9
7	от 1,801 до 2,000	12	1,5%	47,3	32,0	10	1,3%	47,4	31,6	2	3,5%	46,4	34,1
8	от 2,001 до 2,500	32	3,9%	46,2	29,0	31	4,1%	46,5	29,2	1	1,8%	35,1	23,0
9	от 2,501 до 3,000	29	3,6%	47,9	31,0	27	3,6%	48,0	31,0	2	3,5%	46,6	30,4
10	от 3,001 до 4,000	11	1,4%	56,7	36,1	10	1,3%	56,7	35,8	1	1,8%	56,8	39,4
11	от 4,001 до 6,000												
12	от 6,001 до 8,000												
13	от 8,001 до 10,000												
14	над 10,000												
15	Без индивидуален коеф. (отпуснати на минимален размер)	625	77,1%	49,3	31,9	579	76,8%	49,3	31,8	46	80,7%	48,7	33,3
	О Б Щ О :	811	100,0%	49,2	31,8	754	100,0%	49,2	31,7	57	100,0%	48,2	33,1

ПРОЦЕНТ НА НОВИТЕ ПЕНСИОНЕРИ ЗА ОСВ (чл. 69 от КСО), РАЗПРЕДЕЛЕНИ ПО ГРУПИ ИНДИВИДУАЛНИ КОЕФИЦИЕНТИ

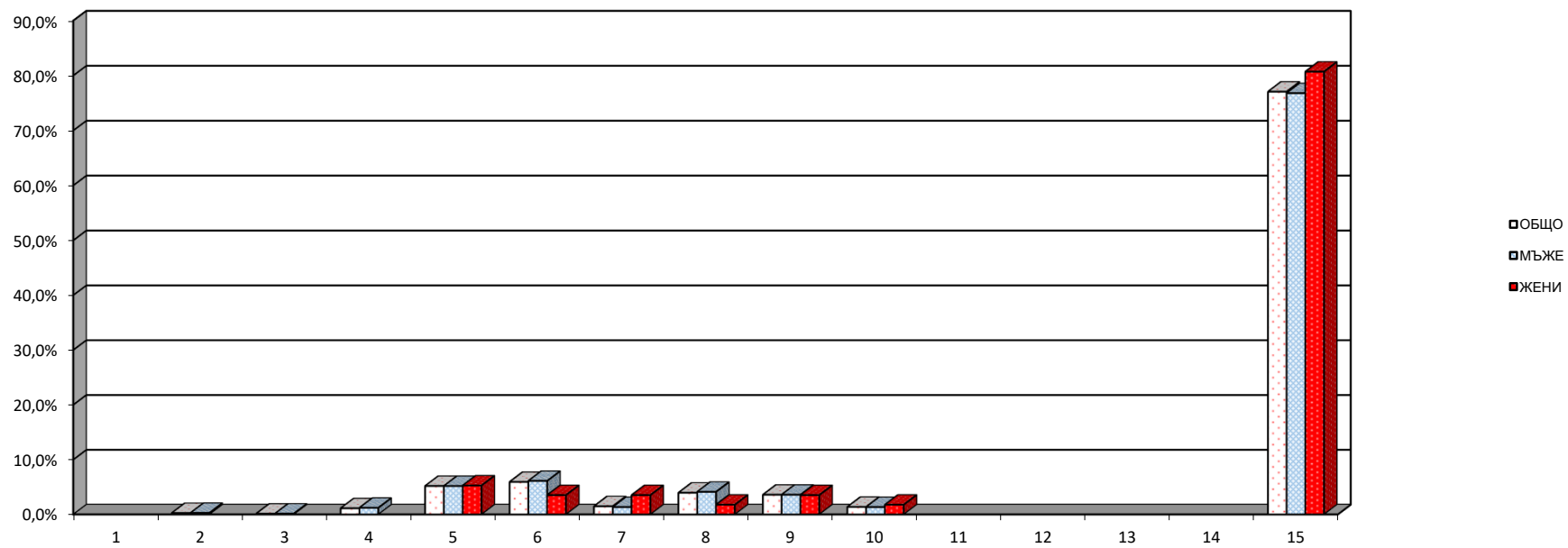

4.6.Разпределение на пенсионерите с лични първи пенсии
за ОСВ по размер на индивидуалния коефициент, пол и
среден осигурителен стаж на пенсионерите към 31.12.2018 г.
(Общо)

N на група	ГРУПИ НА ИНДИВИДУАЛЕН КОЕФИЦИЕНТ	ОБЩО				МЪЖЕ				ЖЕНИ			
		БРОЙ	%	среден осигурителен стаж		БРОЙ	%	среден осигурителен стаж		БРОЙ	%	среден осигурителен стаж	
				превърнат	действи-телен			превърнат	действи-телен			ЖЕНИ	превърнат
1	до 0,500	17 316	1,1%	27,9	27,0	2 606	0,4%	31,9	29,9	14 710	1,6%	27,2	26,4
2	от 0,501 до 1,000	565 345	35,3%	34,9	33,4	143 817	21,5%	39,4	36,4	421 528	45,2%	33,3	32,4
3	от 1,001 до 1,200	270 242	16,9%	36,7	34,5	88 761	13,3%	41,0	36,8	181 481	19,5%	34,6	33,4
4	от 1,201 до 1,400	209 837	13,1%	38,3	35,1	88 324	13,2%	42,2	36,8	121 513	13,0%	35,4	33,8
5	от 1,401 до 1,600	150 215	9,4%	40,2	35,4	80 741	12,1%	43,7	36,4	69 474	7,4%	36,2	34,2
6	от 1,601 до 1,800	107 513	6,7%	42,5	35,5	70 081	10,5%	45,5	35,9	37 432	4,0%	36,8	34,6
7	от 1,801 до 2,000	69 834	4,4%	43,6	35,7	47 006	7,0%	46,6	36,0	22 828	2,4%	37,3	35,0
8	от 2,001 до 2,500	97 312	6,1%	45,0	35,9	68 816	10,3%	47,7	35,9	28 496	3,1%	38,5	35,8
9	от 2,501 до 3,000	52 647	3,3%	46,8	36,3	40 205	6,0%	48,9	36,2	12 442	1,3%	39,7	36,6
10	от 3,001 до 4,000	31 107	1,9%	47,2	37,6	23 413	3,5%	49,6	37,7	7 694	0,8%	39,9	37,0
11	от 4,001 до 6,000	4 410	0,3%	46,6	37,4	3 388	0,5%	49,3	37,9	1 022	0,1%	37,5	35,7
12	от 6,001 до 8,000	423	0,03%	42,3	37,4	323	0,05%	44,4	38,2	100	0,01%	35,6	35,0
13	от 8,001 до 10,000	129	0,01%	43,1	38,1	96	0,01%	45,1	38,9	33	0,004%	37,1	35,7
14	над 10,000	83	0,01%	39,8	35,6	65	0,01%	41,7	36,5	18	0,002%	32,9	32,6
15	Без индивидуален коеф. (отпуснати на минимален размер)	23 720	1,5%	27,3	26,1	9 887	1,5%	28,7	26,5	13 833	1,5%	26,4	25,7
	О Б Щ О :	1 600 133	100,0%	38,1	34,4	667 529	100,0%	43,3	36,3	932 604	100,0%	34,4	33,1

Забележка: В броя на пенсионерите за ОСВ са включени пенсионерите с пенсии отпуснати по чл.68, чл.68а,чл.69а, чл.69б и чл.69 от КСО и пенсионерите с пенсии от СВОК на ТПК отпуснати по ЗП.

ПРОЦЕНТ НА ПЕНСИОНЕРИТЕ ЗА ОСВ (ОБЩО), РАЗПРЕДЕЛЕНИ ПО ГРУПИ ИНДИВИДУАЛНИ КОЕФИЦИЕНТИ

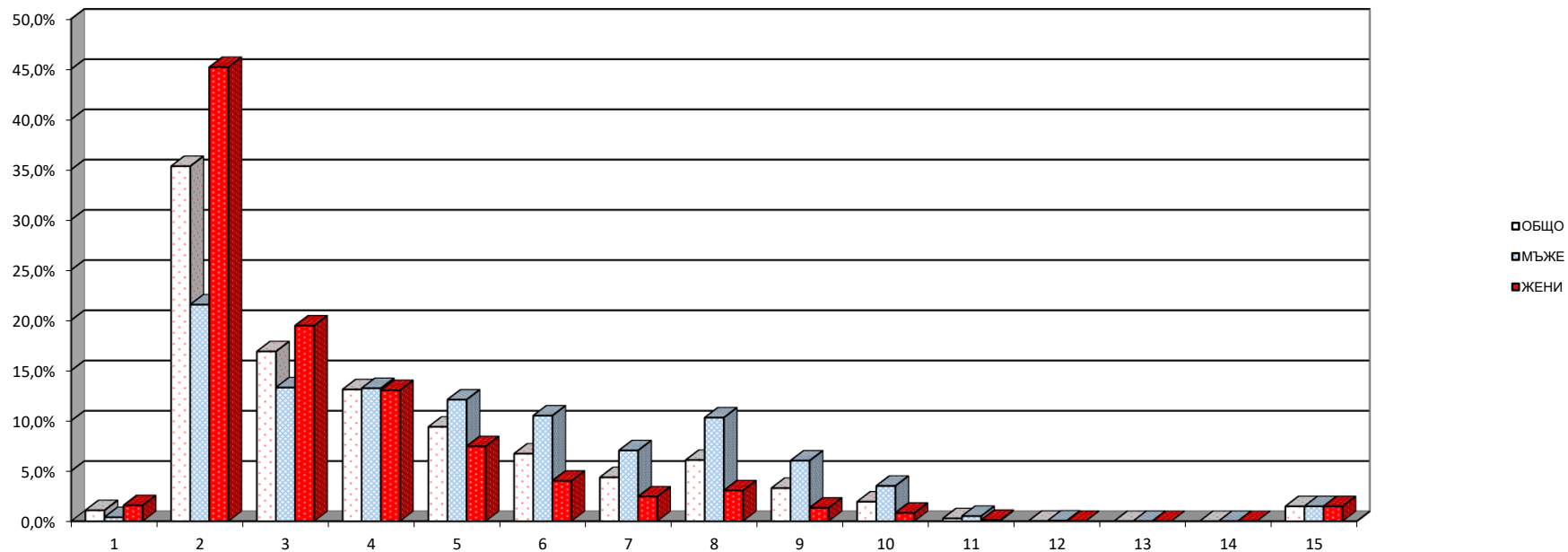

4.6.Разпределение на пенсионерите с лични първи пенсии
за ОСВ по размер на индивидуалния коефициент, пол и
среден осигурителен стаж на пенсионерите към 31.12.2018 г.
(чл.68, чл.68а, чл.69а и чл.69б от КСО)

(Продължение)

N на група	ГРУПИ НА ИНДИВИДУАЛЕН КОЕФИЦИЕНТ	ОБЩО				МЪЖЕ				ЖЕНИ			
		БРОЙ	%	среден осигурителен стаж		БРОЙ	%	среден осигурителен стаж		БРОЙ	%	среден осигурителен стаж	
				превърнат	действи-телен			превърнат	действи-телен			превърнат	действи-телен
			ОБЩО			МЪЖЕ				ЖЕНИ			
1	до 0,500	17 256	1,1%	27,9	27,0	2 602	0,4%	31,9	29,9	14 654	1,6%	27,2	26,5
2	от 0,501 до 1,000	563 400	37,4%	34,9	33,4	143 715	24,8%	39,4	36,4	419 685	45,3%	33,4	32,4
3	от 1,001 до 1,200	267 167	17,8%	36,7	34,5	86 872	15,0%	40,9	36,9	180 295	19,5%	34,6	33,4
4	от 1,201 до 1,400	202 478	13,5%	38,0	35,2	81 598	14,1%	41,9	37,2	120 880	13,1%	35,4	33,8
5	от 1,401 до 1,600	136 405	9,1%	39,6	35,7	67 595	11,7%	43,1	37,2	68 810	7,4%	36,1	34,2
6	от 1,601 до 1,800	86 635	5,8%	41,1	36,0	49 932	8,6%	44,4	37,0	36 703	4,0%	36,7	34,7
7	от 1,801 до 2,000	58 568	3,9%	42,4	36,1	36 144	6,2%	45,7	36,7	22 424	2,4%	37,2	35,1
8	от 2,001 до 2,500	80 147	5,3%	44,0	36,5	52 343	9,0%	47,0	36,8	27 804	3,0%	38,3	35,9
9	от 2,501 до 3,000	39 135	2,6%	45,3	37,1	27 050	4,7%	48,0	37,4	12 085	1,3%	39,4	36,7
10	от 3,001 до 4,000	25 469	1,7%	45,3	37,9	17 886	3,1%	47,6	38,3	7 583	0,8%	39,7	37,0
11	от 4,001 до 6,000	4 137	0,3%	45,0	37,6	3 116	0,5%	47,4	38,2	1 021	0,1%	37,5	35,7
12	от 6,001 до 8,000	403	0,03%	41,4	37,5	303	0,1%	43,4	38,3	100	0,01%	35,6	35,0
13	от 8,001 до 10,000	127	0,01%	43,1	38,3	94	0,02%	45,1	39,1	33	0,004%	37,1	35,7
14	над 10,000	80	0,01%	39,7	35,9	62	0,01%	41,7	36,8	18	0,002%	32,9	32,6
15	Без индивидуален коеф. (отпуснати на минимален размер)	23 610	1,6%	27,2	26,0	9 783	1,7%	28,5	26,4	13 827	1,5%	26,4	25,7
	О Б Щ О :	1 505 017	100,0%	37,5	34,5	579 095	100,0%	42,4	36,7	925 922	100,0%	34,4	33,1

ПРОЦЕНТ НА ПЕНСИОНЕРИТЕ ЗА ОСВ (чл. 68, чл.68а, чл.69а и чл.69б от КСО), РАЗПРЕДЕЛЕНИ ПО ГРУПИ ИНДИВИДУАЛНИ КОЕФИЦИЕНТИ

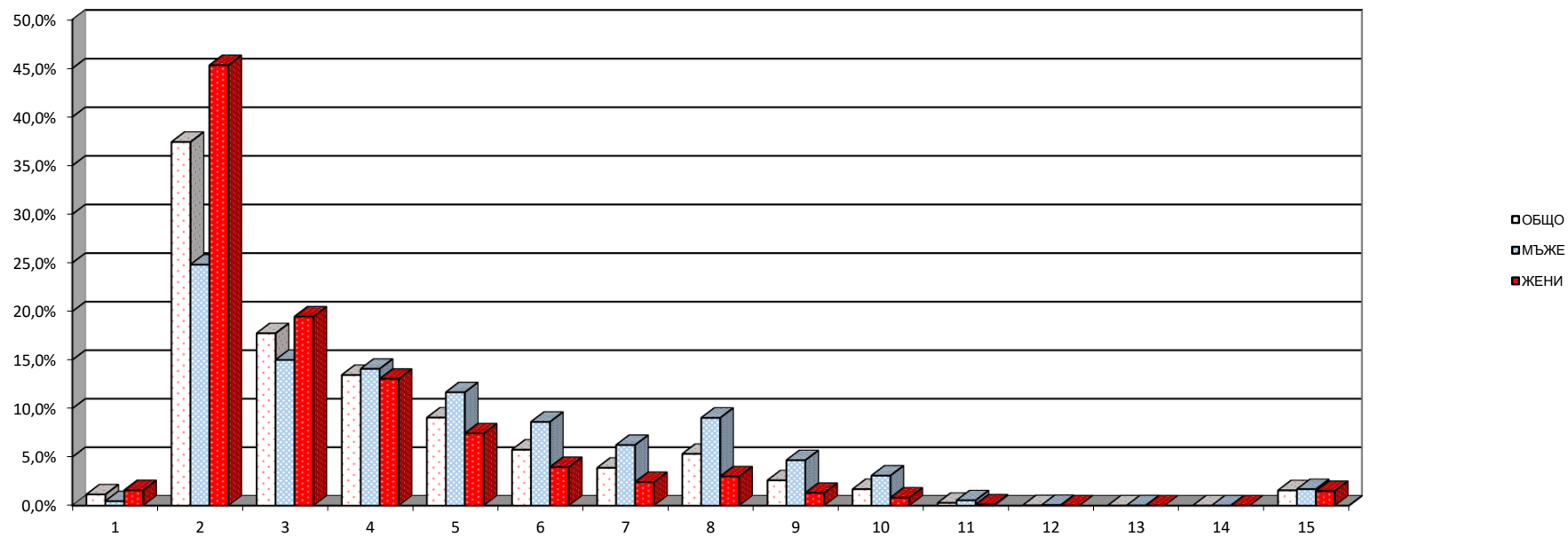

4.6.Разпределение на пенсионерите с лични първи пенсии
за ОСВ по размер на индивидуалния коефициент, пол и
среден осигурителен стаж на пенсионерите към 31.12.2018 г.
(чл.69 от КСО)

(Продължение и край)

N на група	ГРУПИ НА ИНДИВИДУАЛЕН КОЕФИЦИЕНТ	ОБЩО				МЪЖЕ				ЖЕНИ			
		БРОЙ	%	среден осигурителен стаж		БРОЙ	%	среден осигурителен стаж		БРОЙ	%	среден осигурителен стаж	
				ОБЩО	превърнат			действи-телен	МЪЖЕ			превърнат	действи-телен
1	до 0,500	1	0,001%	46,8	35,0	1	0,001%	46,8	35,0				
2	от 0,501 до 1,000	54	0,06%	44,2	32,2	50	0,06%	44,9	32,5	4	0,1%	35,0	29,1
3	от 1,001 до 1,200	1 804	2,0%	46,7	32,1	1 793	2,0%	46,7	32,2	11	0,4%	40,2	28,1
4	от 1,201 до 1,400	6 702	7,4%	45,7	31,7	6 569	7,5%	45,8	31,7	133	4,7%	43,1	30,6
5	от 1,401 до 1,600	13 552	14,9%	46,8	32,5	13 055	14,9%	46,9	32,6	497	17,6%	44,3	31,2
6	от 1,601 до 1,800	20 755	22,9%	48,3	33,2	20 094	22,9%	48,4	33,2	661	23,4%	44,9	31,9
7	от 1,801 до 2,000	11 210	12,4%	49,7	33,7	10 834	12,3%	49,9	33,8	376	13,3%	44,4	30,2
8	от 2,001 до 2,500	17 121	18,9%	49,6	32,9	16 444	18,7%	49,8	33,0	677	23,9%	45,8	30,9
9	от 2,501 до 3,000	13 506	14,9%	50,9	33,8	13 150	15,0%	51,0	33,8	356	12,6%	49,6	33,7
10	от 3,001 до 4,000	5 634	6,2%	56,2	36,0	5 526	6,3%	56,3	36,0	108	3,8%	54,0	36,2
11	от 4,001 до 6,000	272	0,3%	70,7	34,6	271	0,3%	70,7	34,6	1	0,04%	56,0	38,9
12	от 6,001 до 8,000	18	0,02%	62,5	35,4	18	0,02%	62,5	35,4				
13	от 8,001 до 10,000	2	0,002%	44,2	30,2	2	0,002%	44,2	30,2				
14	над 10,000	3	0,003%	42,0	29,2	3	0,003%	42,0	29,2				
15	Без индивидуален коеф. (отпуснати на минимален размер)	107	0,1%	49,3	31,6	102	0,1%	49,5	31,6	5	0,2%	46,3	31,5
	О Б Щ О :	90 741	100,0%	49,2	33,2	87 912	100,0%	49,3	33,3	2 829	100,0%	45,8	31,6

ПРОЦЕНТ НА ПЕНСИОНЕРИТЕ ЗА ОСВ (чл. 69 от КСО), РАЗПРЕДЕЛЕНИ ПО ГРУПИ ИНДИВИДУАЛНИ КОЕФИЦИЕНТИ

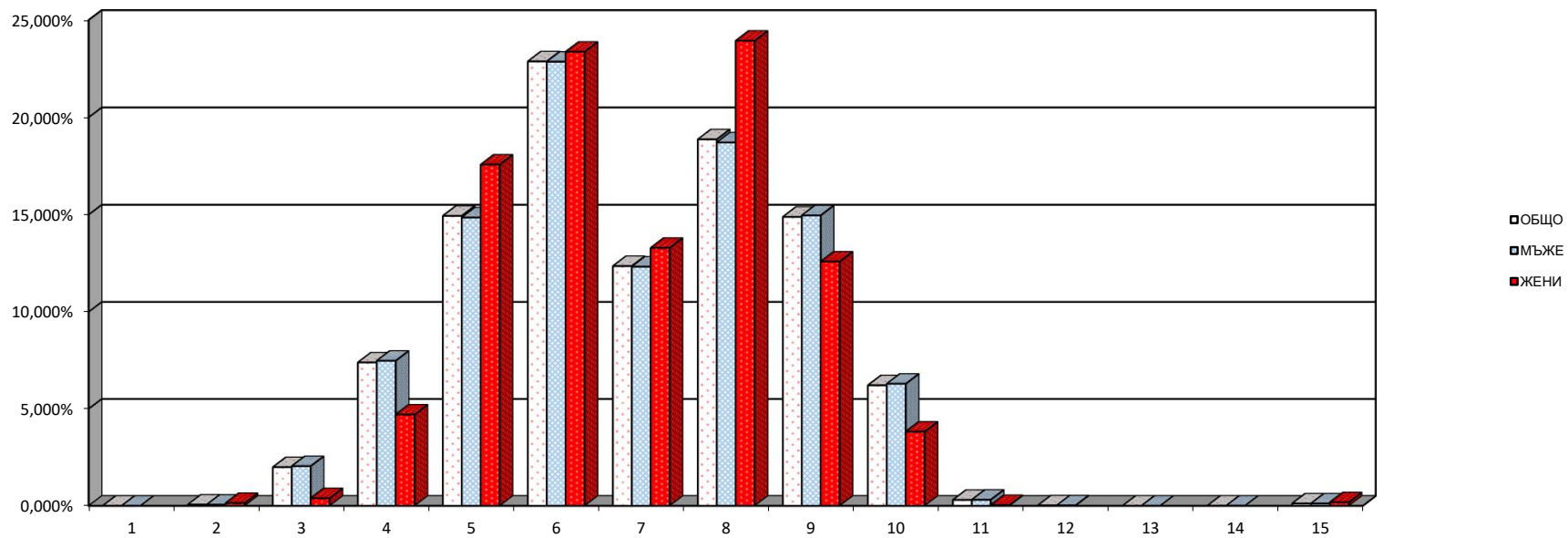

4.7. Разпределение на пенсионерите с лични първи пенсии
за инвалидност поради общо заболяване по размер на
индивидуален коефициент, пол и среден
осигурителен стаж на пенсионерите към 31.12.2018 г.
(Общо)

N на група	ГРУПИ НА ИНДИВИДУАЛЕН КОЕФИЦИЕНТ	ОБЩО				МЪЖЕ				ЖЕНИ			
		БРОЙ	%	среден осигурителен стаж		БРОЙ	%	среден осигурителен стаж		БРОЙ	%	среден осигурителен стаж	
				действи-телен	признат			действи-телен	признат			действи-телен	признат
1	до 0,500	46 634	12,1%	13,2	22,9	15 980	9,3%	10,4	28,3	30 654	14,4%	14,7	20,0
2	от 0,501 до 1,000	183 895	47,8%	22,4	12,0	74 273	43,1%	21,7	14,5	109 622	51,7%	22,8	10,3
3	от 1,001 до 1,200	40 616	10,6%	25,9	9,7	21 254	12,3%	24,9	11,8	19 362	9,1%	27,1	7,3
4	от 1,201 до 1,400	24 257	6,3%	26,8	9,4	13 967	8,1%	25,8	11,3	10 290	4,8%	28,2	6,9
5	от 1,401 до 1,600	14 425	3,8%	27,5	9,3	8 854	5,1%	26,7	10,9	5 571	2,6%	28,8	7,0
6	от 1,601 до 1,800	8 744	2,3%	28,0	9,6	5 482	3,2%	27,4	11,0	3 262	1,5%	29,2	7,2
7	от 1,801 до 2,000	5 608	1,5%	28,5	9,7	3 504	2,0%	28,0	10,9	2 104	1,0%	29,3	7,6
8	от 2,001 до 2,500	7 101	1,8%	28,6	10,2	4 588	2,7%	28,4	11,2	2 513	1,2%	29,0	8,4
9	от 2,501 до 3,000	2 671	0,7%	30,4	8,8	1 818	1,1%	30,3	9,6	853	0,4%	30,7	7,2
10	от 3,001 до 4,000	1 401	0,4%	31,9	7,5	947	0,5%	32,2	8,0	454	0,2%	31,4	6,6
11	от 4,001 до 6,000	209	0,1%	31,8	6,5	145	0,1%	31,9	6,9	64	0,03%	31,5	5,4
12	от 6,001 до 8,000	28	0,01%	30,2	6,1	20	0,01%	30,0	6,0	8	0,004%	30,6	6,5
13	от 8,001 до 10,000	6	0,002%	28,0	9,9	3	0,002%	25,1	12,1	3	0,001%	30,8	7,6
14	над 10,000	4	0,001%	28,8	9,1	4	0,002%	28,8	9,1				
15	Без индивидуален коеф. (отпуснати на минимален размер)	49 040	12,7%	12,1	15,2	21 604	12,5%	11,5	16,0	27 436	12,9%	12,6	14,6
	О Б Щ О :	384 639	100,0%	21,2	13,1	172 443	100,0%	21,0	14,8	212 196	100,0%	21,4	11,6

Забележка: Общото включва и пенсионерите с пенсии от СВОК на ТПК.

ПРОЦЕНТ НА ПЕНСИОНЕРИТЕ ЗА ИНВАЛИДНОСТ ПОРАДИ ОБЩО ЗАБОЛЯВАНЕ (ОБЩО), РАЗПРЕДЕЛЕНИ ПО ГРУПИ ИНДИВИДУАЛНИ КОЕФИЦИЕНТИ

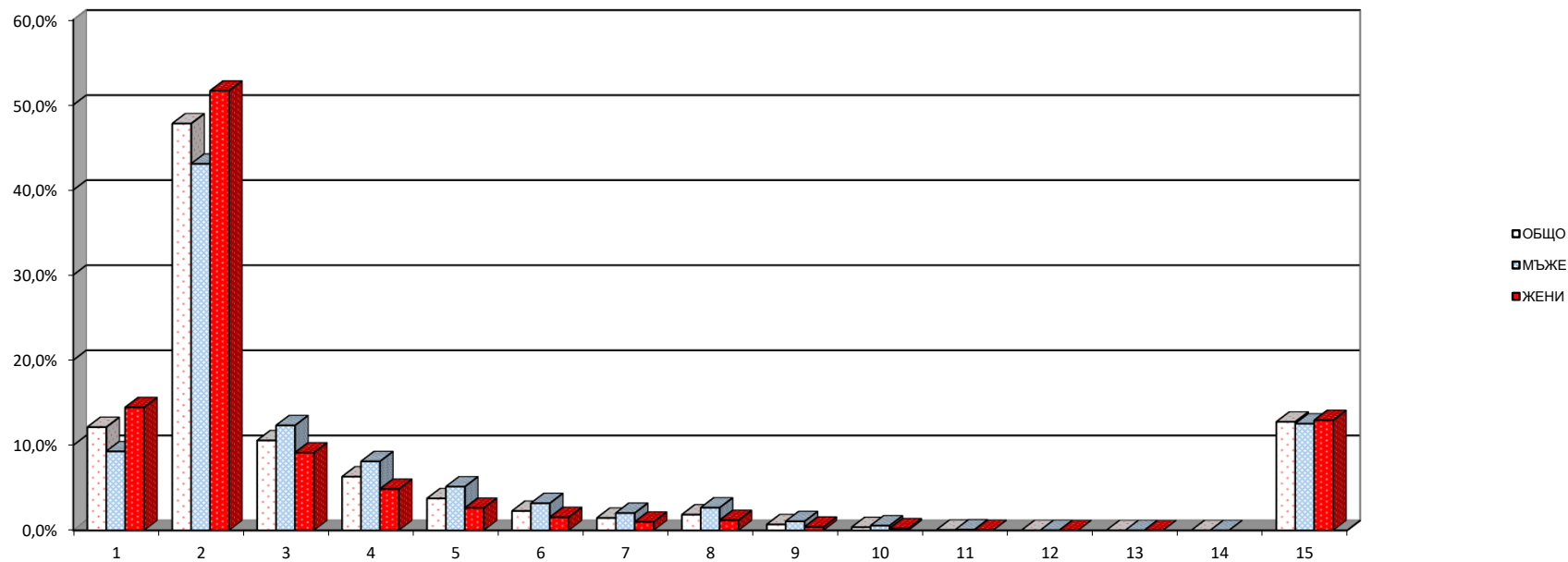

4.7. Разпределение на пенсионерите с лични първи пенсии
за инвалидност поради общо заболяване по размер на
индивидуален коефициент, пол и среден
осигурителен стаж на пенсионерите към 31.12.2018 г.
(чл.74 от КСО - от трудова дейност)

(Продължение)

N на група	ГРУПИ НА ИНДИВИДУАЛЕН КОЕФИЦИЕНТ	ОБЩО				МЪЖЕ				ЖЕНИ			
		БРОЙ	%	среден осигурителен стаж		БРОЙ	%	среден осигурителен стаж		БРОЙ	%	среден осигурителен стаж	
				действителен	признат			действителен	признат			действителен	признат
1	до 0,500	46 400	12,1%	13,2	22,9	15 935	9,3%	10,3	28,3	30 465	14,4%	14,6	20,0
2	от 0,501 до 1,000	183 511	47,8%	22,4	12,0	74 196	43,1%	21,8	14,5	109 315	51,6%	22,8	10,3
3	от 1,001 до 1,200	40 574	10,6%	25,9	9,7	21 229	12,3%	24,9	11,8	19 345	9,1%	27,1	7,3
4	от 1,201 до 1,400	24 217	6,3%	26,8	9,4	13 942	8,1%	25,8	11,2	10 275	4,9%	28,2	6,9
5	от 1,401 до 1,600	14 414	3,8%	27,5	9,3	8 844	5,1%	26,7	10,8	5 570	2,6%	28,8	7,0
6	от 1,601 до 1,800	8 732	2,3%	28,0	9,5	5 472	3,2%	27,4	11,0	3 260	1,5%	29,2	7,1
7	от 1,801 до 2,000	5 602	1,5%	28,5	9,7	3 498	2,0%	28,0	10,9	2 104	1,0%	29,3	7,6
8	от 2,001 до 2,500	7 098	1,8%	28,6	10,2	4 586	2,7%	28,4	11,2	2 512	1,2%	29,0	8,4
9	от 2,501 до 3,000	2 668	0,7%	30,4	8,8	1 816	1,1%	30,3	9,6	852	0,4%	30,7	7,2
10	от 3,001 до 4,000	1 401	0,4%	31,9	7,5	947	0,5%	32,2	8,0	454	0,2%	31,4	6,6
11	от 4,001 до 6,000	209	0,1%	31,8	6,5	145	0,1%	31,9	6,9	64	0,03%	31,5	5,4
12	от 6,001 до 8,000	28	0,01%	30,2	6,1	20	0,01%	30,0	6,0	8	0,004%	30,6	6,5
13	от 8,001 до 10,000	6	0,002%	28,0	9,9	3	0,002%	25,1	12,1	3	0,001%	30,8	7,6
14	над 10,000	4	0,001%	28,8	9,1	4	0,002%	28,8	9,1				
15	Без индивидуален коеф. (отпуснати на минимален размер)	49 022	12,8%	12,1	15,2	21 597	12,5%	11,5	16,0	27 425	13,0%	12,6	14,6
	О Б Щ О :	383 886	100,0%	21,2	13,0	172 234	100,0%	21,0	14,8	211 652	100,0%	21,4	11,6

ПРОЦЕНТ НА ПЕНСИОНЕРИТЕ ЗА ИНВАЛИДНАСТ ПОРАДИ ОБЩО ЗАБОЛЯВАНЕ (ОТ ТРУДОВА ДЕЙНОСТ),
РАЗПРЕДЕЛЕНИ ПО ГРУПИ ИНДИВИДУАЛНИ КОЕФИЦИЕНТИ

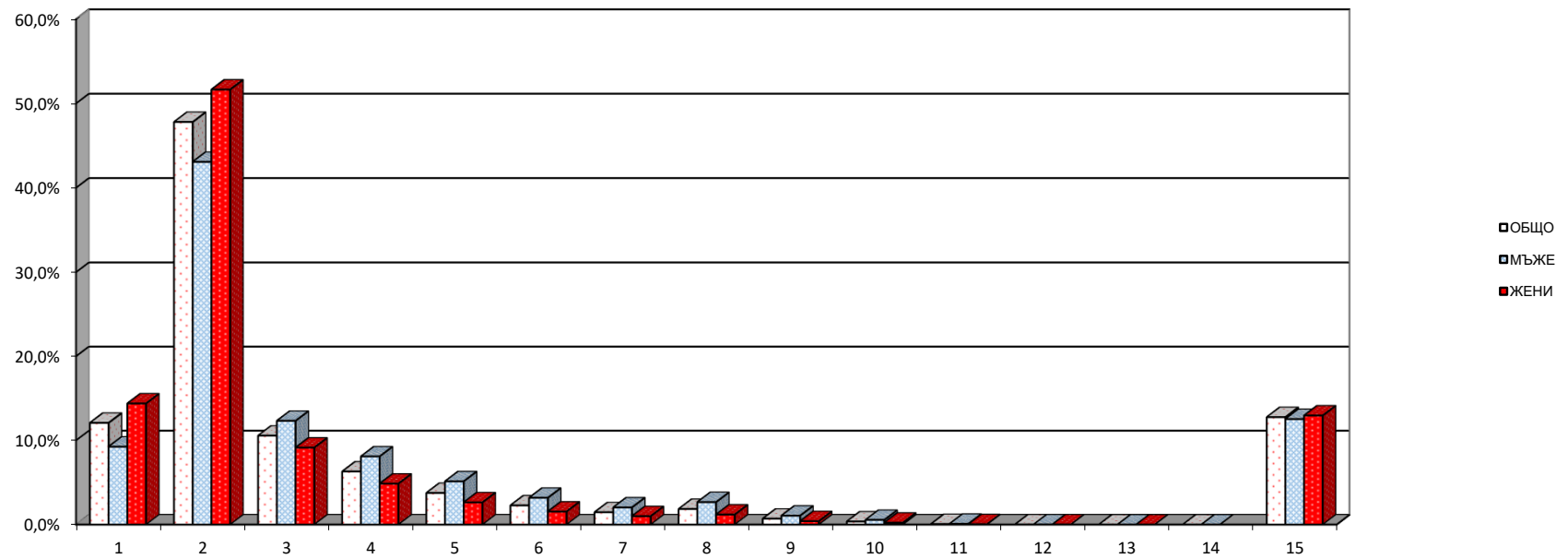

4.7. Разпределение на пенсионерите с лични първи пенсии
за инвалидност поради общо заболяване по размер на
индивидуален коефициент, пол и среден
осигурителен стаж на пенсионерите към 31.12.2018 г.
(чл.74 и чл. 69 от КСО)

(Продължение и край)

N на група	ГРУПИ НА ИНДИВИДУАЛЕН КОЕФИЦИЕНТ	ОБЩО				МЪЖЕ				ЖЕНИ			
		БРОЙ	%	среден осигурителен стаж		БРОЙ	%	среден осигурителен стаж		БРОЙ	%	среден осигурителен стаж	
				действителен	признат			действителен	признат			ЖЕНИ	действителен
1	до 0,500	1	1,8%	10,5	33,4	1	1,9%	10,5	33,4				
2	от 0,501 до 1,000	4	7,1%	14,9	26,8	3	5,7%	12,4	29,5	1	33,3%	22,3	18,7
3	от 1,001 до 1,200	9	16,1%	15,5	26,1	8	15,1%	15,4	26,5	1	33,3%	16,3	23,2
4	от 1,201 до 1,400	16	28,6%	14,8	28,1	16	30,2%	14,8	28,1				
5	от 1,401 до 1,600	9	16,1%	20,5	21,3	9	17,0%	20,5	21,3				
6	от 1,601 до 1,800	8	14,3%	17,7	24,6	7	13,2%	19,7	23,4	1	33,3%	3,5	33,5
7	от 1,801 до 2,000	5	8,9%	16,1	25,4	5	9,4%	16,1	25,4				
8	от 2,001 до 2,500	2	3,6%	17,7	24,4	2	3,8%	17,7	24,4				
9	от 2,501 до 3,000	1	1,8%	29,3	12,4	1	1,9%	29,3	12,4				
10	от 3,001 до 4,000												
11	от 4,001 до 6,000												
12	от 6,001 до 8,000												
13	от 8,001 до 10,000												
14	над 10,000												
15	Без индивидуален коеф. (отпуснати на минимален размер)	1	1,8%	13,3	32,8	1	1,9%	13,3	32,8				
	О Б Щ О :	56	100,0%	16,6	25,6	53	100,0%	16,8	25,7	3	100,0%	14,0	25,1

ПРОЦЕНТ НА ПЕНСИОНЕРИТЕ ЗА ИНВАЛИДНОСТ ПОРАДИ ОБЩО ЗАБОЛЯВАНЕ (чл.74 от КСО и чл.69 от КСО),
РАЗПРЕДЕЛЕНИ ПО ГРУПИ ИНДИВИДУАЛНИ КОЕФИЦИЕНТИ

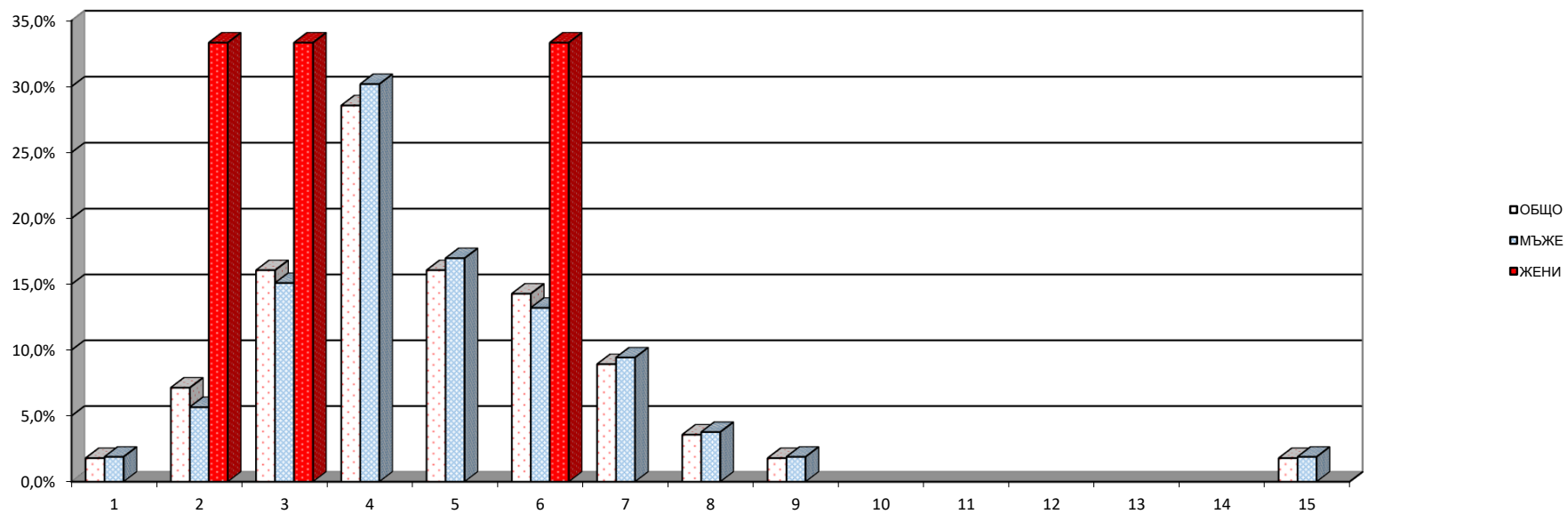

4.8. Разпределение на пенсионерите с лични първи пенсии за
инвалидност поради трудова злополука и професионална болест
по размер на индивидуалния коефициент и пол на
пенсионерите към 31.12.2018 г.
(Общо)

N на група	ГРУПИ НА ИНДИВИДУАЛЕН КОЕФИЦИЕНТ	ОБЩО		МЪЖЕ		ЖЕНИ	
		БРОЙ	% ОБЩО	БРОЙ	% МЪЖЕ	БРОЙ	% ЖЕНИ
1	до 0,500	283	5,3%	176	4,7%	107	6,7%
2	от 0,501 до 1,000	2 299	43,3%	1 376	37,0%	923	57,9%
3	от 1,001 до 1,200	878	16,5%	612	16,5%	266	16,7%
4	от 1,201 до 1,400	604	11,4%	466	12,5%	138	8,7%
5	от 1,401 до 1,600	362	6,8%	305	8,2%	57	3,6%
6	от 1,601 до 1,800	233	4,4%	208	5,6%	25	1,6%
7	от 1,801 до 2,000	156	2,9%	137	3,7%	19	1,2%
8	от 2,001 до 2,500	204	3,8%	190	5,1%	14	0,9%
9	от 2,501 до 3,000	83	1,6%	78	2,1%	5	0,3%
10	от 3,001 до 4,000	28	0,5%	26	0,7%	2	0,1%
11	от 4,001 до 6,000	9	0,2%	8	0,2%	1	0,1%
12	от 6,001 до 8,000						
13	от 8,001 до 10,000						
14	над 10,000						
15	Без индивидуален коеф. (отпуснати на минимален размер)	170	3,2%	133	3,6%	37	2,3%
	О Б Щ О :	5 309	100,0%	3 715	100,0%	1 594	100,0%

Забележка: Общото включва и пенсионерите с пенсии от СВОК на ТПК

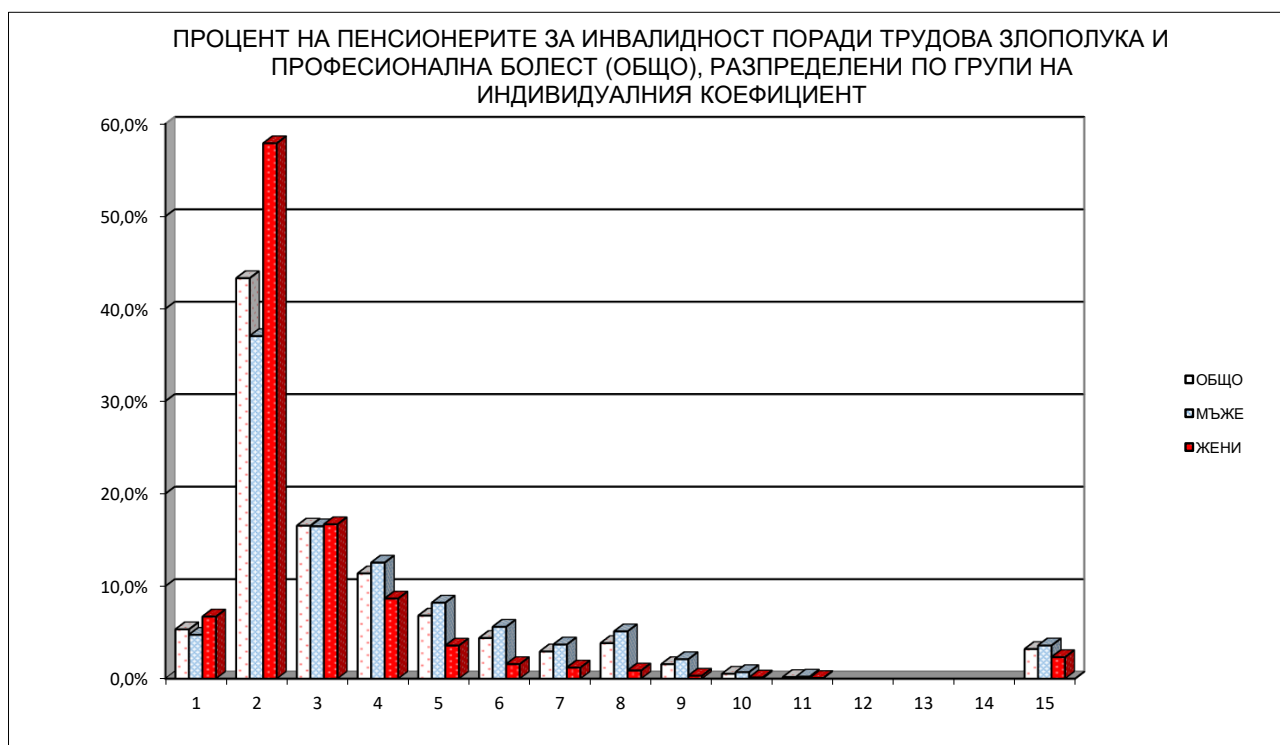

4.8. Разпределение на пенсионерите с лични първи пенсии за инвалидност поради трудова злополука и професионална болест по размер на индивидуалния коефициент и пол на пенсионерите към 31.12.2018 г. (чл.78 от КСО - от трудова дейност)

(Продължение)

N на група	ГРУПИ НА ИНДИВИДУАЛЕН КОЕФИЦИЕНТ	ОБЩО		МЪЖЕ		ЖЕНИ	
		БРОЙ	% ОБЩО	БРОЙ	% МЪЖЕ	БРОЙ	% ЖЕНИ
1	до 0,500	280	5,3%	175	4,7%	105	6,6%
2	от 0,501 до 1,000	2 282	43,3%	1 369	37,0%	913	57,8%
3	от 1,001 до 1,200	873	16,5%	608	16,4%	265	16,8%
4	от 1,201 до 1,400	602	11,4%	465	12,6%	137	8,7%
5	от 1,401 до 1,600	361	6,8%	304	8,2%	57	3,6%
6	от 1,601 до 1,800	232	4,4%	207	5,6%	25	1,6%
7	от 1,801 до 2,000	155	2,9%	136	3,7%	19	1,2%
8	от 2,001 до 2,500	202	3,8%	188	5,1%	14	0,9%
9	от 2,501 до 3,000	83	1,6%	78	2,1%	5	0,3%
10	от 3,001 до 4,000	28	0,5%	26	0,7%	2	0,1%
11	от 4,001 до 6,000	9	0,2%	8	0,2%	1	0,1%
12	от 6,001 до 8,000						
13	от 8,001 до 10,000						
14	над 10,000						
15	Без индивидуален коеф. (отпуснати на минимален размер)	169	3,2%	133	3,6%	36	2,3%
	О Б Щ О :	5 276	100,0%	3 697	100,0%	1 579	100,0%

ПРОЦЕНТ НА ПЕНСИОНЕРИТЕ ЗА ИНВАЛИДНОСТ ПОРАДИ ТРУДОВА ЗЛОПОЛУКА (чл.78 от КСО - от трудова дейност), РАЗПРЕДЕЛЕНИ ПО ГРУПИ НА ИНДИВИДУАЛНИЯ КОЕФИЦИЕНТ

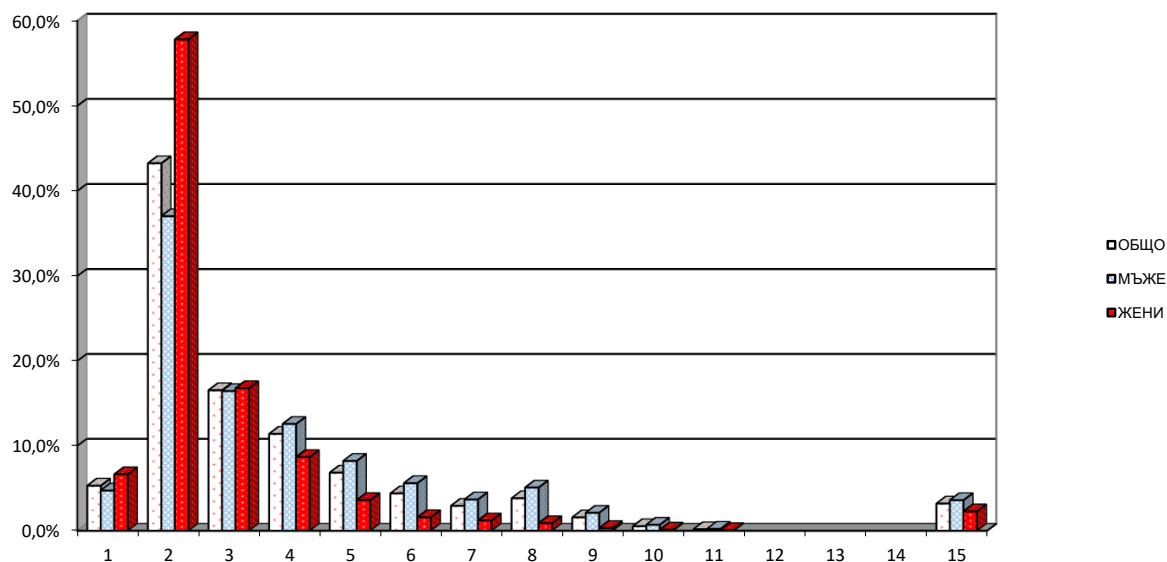

4.8. Разпределение на пенсионерите с лични първи пенсии за
инвалидност поради трудова злополука и професионална болест
по размер на индивидуалния коефициент и пол на
пенсионерите към 31.12.2018 г.
(чл.78 и чл.69 от КСО)

(Продължение и край)

N на група	ГРУПИ НА ИНДИВИДУАЛЕН КОЕФИЦИЕНТ	ОБЩО		МЪЖЕ		ЖЕНИ	
		БРОЙ	% ОБЩО	БРОЙ	% МЪЖЕ	БРОЙ	% ЖЕНИ
1	до 0,500						
2	от 0,501 до 1,000	2	25,0%	1	14,3%	1	100,0%
3	от 1,001 до 1,200	3	37,5%	3	42,9%		
4	от 1,201 до 1,400	1	12,5%	1	14,3%		
5	от 1,401 до 1,600	1	12,5%	1	14,3%		
6	от 1,601 до 1,800	1	12,5%	1	14,3%		
7	от 1,801 до 2,000						
8	от 2,001 до 2,500						
9	от 2,501 до 3,000						
10	от 3,001 до 4,000						
11	от 4,001 до 6,000						
12	от 6,001 до 8,000						
13	от 8,001 до 10,000						
14	над 10,000						
	О Б Щ О :	8	100,0%	7	100,0%	1	100,0%

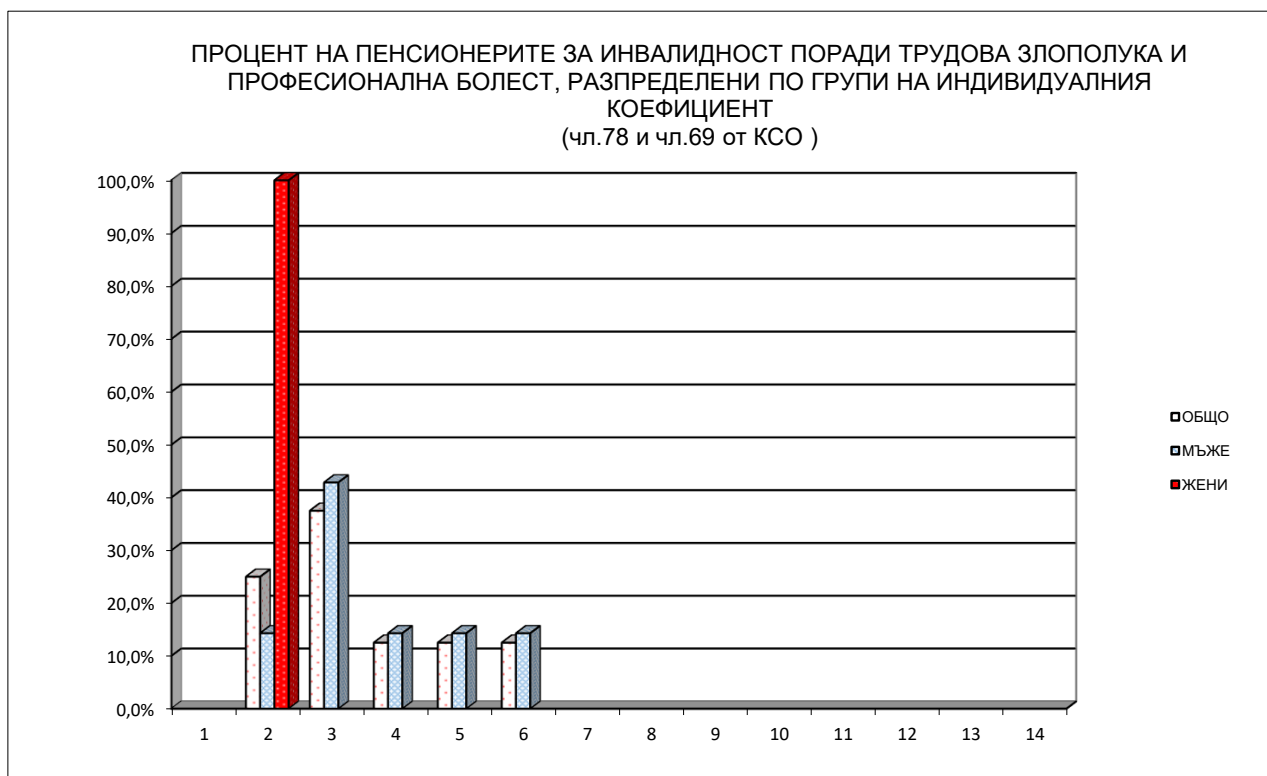

4.9. Разпределение на пенсионерите с лични първи пенсии за ОСВ по среден размер
на индивидуалния коефициент, групи възраст, пол и среден основен месечен размер на пенсията
към 31.12.2018 г.
(Общо)

ВЪЗРАСТ	ОБЩО			МЪЖЕ			ЖЕНИ		
	БРОЙ	Среден инд. коеф.	Среден осн. мес.размер	БРОЙ	Среден инд. коеф.	Среден осн. мес.размер	БРОЙ	Среден инд. коеф.	Среден осн. мес.размер
ДО 40 г.	7	2,071	738,08	7	2,071	738,08			
40-44 г.	110	2,626	865,34	109	2,645	871,30	1	0,627	215,65
45-49 г.	3 964	1,767	703,21	3 875	1,771	706,01	89	1,602	581,57
50-54 г.	15 547	1,844	695,74	14 171	1,869	704,90	1 376	1,589	601,35
55-59 г.	37 887	1,736	613,98	29 787	1,848	654,79	8 100	1,325	463,91
60-64 г.	180 693	1,326	452,17	66 042	1,663	563,20	114 651	1,132	388,21
65-69 г.	378 499	1,233	384,36	165 741	1,418	456,97	212 758	1,090	327,79
70-74 г.	362 721	1,272	344,76	153 237	1,470	432,74	209 484	1,127	280,40
75-79 г.	268 694	1,335	327,08	104 921	1,591	432,63	163 773	1,171	259,46
80-84 г.	191 858	1,317	312,55	71 444	1,646	424,37	120 414	1,122	246,20
85-89 г.	101 847	1,248	297,66	36 638	1,585	410,05	65 209	1,059	234,51
90-94 г.	30 295	1,182	282,63	10 186	1,573	401,08	20 109	0,983	222,63
НАД 95 г.	4 291	1,159	272,72	1 484	1,552	381,12	2 807	0,951	215,41
ВСИЧКО	1 576 413	1,300	366,08	657 642	1,551	466,76	918 771	1,120	294,02

Забележка: 1. В броя на пенсионерите за ОСВ са включени пенсионерите с пенсии отпуснати по чл.68, чл.68а,чл.69а, чл.69б, чл.69 от КСО и пенсионерите с пенсии от СВОК на ТПК отпуснати по ЗП.

2. Не са включени пенсионерите без индивидуален коефициент, с пенсии отпуснати на минимален размер.

4.9. Разпределение на пенсионерите с лични първи пенсии за ОСВ по среден размер на индивидуалния коефициент, групи възраст, пол и среден основен месечен размер на пенсията към 31.12.2018 г.

(чл.68, чл.68а, чл.69а и чл.69б от КСО)

(Продължение)

ВЪЗРАСТ	ОБЩО			МЪЖЕ			ЖЕНИ		
	БРОЙ	Среден инд. коеф.	Среден осн. мес.размер	БРОЙ	Среден инд. коеф.	Среден осн. мес.размер	БРОЙ	Среден инд. коеф.	Среден осн. мес.размер
ДО 40 г.									
40-44 г.	1	0,627	215,65				1	0,627	215,65
45-49 г.	1 064	1,379	642,16	1 026	1,388	651,11	38	1,142	400,44
50-54 г.	3 922	1,569	639,51	2 902	1,586	660,24	1 020	1,520	580,53
55-59 г.	21 545	1,527	569,65	13 960	1,659	635,25	7 585	1,285	448,91
60-64 г.	162 881	1,24	432,07	48 822	1,505	537,97	114 059	1,127	386,74
65-69 г.	361 968	1,192	373,24	149 736	1,342	438,65	212 232	1,087	327,09
70-74 г.	351 165	1,249	337,37	142 282	1,430	421,52	208 883	1,126	280,05
75-79 г.	261 070	1,324	322,34	98 764	1,577	425,80	162 306	1,171	259,38
80-84 г.	186 700	1,309	308,17	67 572	1,639	417,57	119 128	1,122	246,11
85-89 г.	97 917	1,228	287,80	33 673	1,553	390,09	64 244	1,058	234,18
90-94 г.	29 048	1,153	269,82	9 207	1,523	372,48	19 841	0,982	222,19
НАД 95 г.	4 126	1,136	263,30	1 368	1,508	360,01	2 758	0,951	215,33
ВСИЧКО	1 481 407	1,257	349,81	569 312	1,479	440,36	912 095	1,118	293,29

4.9. Разпределение на пенсионерите с лични първи пенсии за ОСВ по среден размер на индивидуалния коефициент, групи възраст, пол и среден основен месечен размер на пенсията към 31.12.2018 г.
(чл.69 от КСО)

(Продължение и край)

ВЪЗРАСТ	ОБЩО			МЪЖЕ			ЖЕНИ		
	БРОЙ	Среден инд. коеф.	Среден мес.размер	БРОЙ	Среден инд. коеф.	Среден мес.размер	БРОЙ	Среден инд. коеф.	Среден мес.размер
ДО 40 г.	7	2,071	738,08	7	2,071	738,08			
40-44 г.	109	2,645	871,30	109	2,645	871,30			
45-49 г.	2 900	1,910	725,61	2 849	1,909	725,78	51	1,945	716,53
50-54 г.	11 625	1,937	714,71	11 269	1,942	716,41	356	1,786	660,98
55-59 г.	16 342	2,011	672,43	15 827	2,014	672,03	515	1,921	684,79
60-64 г.	17 811	2,112	635,95	17 220	2,113	634,73	591	2,079	671,25
65-69 г.	16 522	2,129	627,98	16 005	2,130	628,30	517	2,092	618,03
70-74 г.	11 282	1,987	577,33	10 947	1,987	578,63	335	1,972	534,96
75-79 г.	6 284	1,841	543,13	6 096	1,834	543,85	188	2,065	519,82
80-84 г.	3 736	1,792	555,08	3 617	1,787	556,27	119	1,965	518,85
85-89 г.	2 934	1,964	646,17	2 815	1,970	652,20	119	1,835	503,42
90-94 г.	967	2,073	681,19	935	2,078	686,99	32	1,904	511,91
НАД 95 г.	115	2,070	631,39	114	2,071	633,90	1	1,968	345,28
ВСИЧКО	90 634	2,016	638,08	87 810	2,017	638,60	2 824	1,983	621,84

4.10. Разпределение на пенсионерите с лични първи пенсии за инвалидност поради общо заболяване по среден размер на индивидуалния коефициент, групи възраст, пол и среден основен месечен размер на пенсията към 31.12.2018 г.
(Общо)

ВЪЗРАСТ	ОБЩО			МЪЖЕ			ЖЕНИ		
	БРОЙ	Среден инд. коеф.	Среден мес.размер	БРОЙ	Среден инд. коеф.	Среден мес.размер	БРОЙ	Среден инд. коеф.	Среден мес.размер
ДО 20 г.	38	0,564	209,02	18	0,442	187,99	20	0,674	227,95
20-24	759	0,538	208,08	439	0,560	210,51	320	0,508	204,74
25-29	2 424	0,557	215,63	1 354	0,568	218,60	1 070	0,543	211,87
30-34	4 941	0,613	218,71	2 642	0,634	222,11	2 299	0,588	214,80
35-39	8 380	0,650	223,26	4 276	0,681	229,52	4 104	0,618	216,73
40-44	14 061	0,678	227,60	6 813	0,726	235,65	7 248	0,633	220,04
45-49	21 807	0,760	241,85	10 380	0,836	256,14	11 427	0,692	228,87
50-54	34 647	0,834	251,34	16 615	0,922	266,69	18 032	0,752	237,20
55-59	58 794	0,904	262,94	27 372	0,995	277,79	31 422	0,824	250,00
60-64	72 273	0,981	271,82	35 712	1,084	294,11	36 561	0,881	250,06
65-69	56 236	0,967	251,73	24 562	1,095	275,63	31 674	0,869	233,20
70-74	34 897	0,980	253,52	12 984	1,178	289,78	21 913	0,864	232,03
75-79	12 938	1,027	262,33	4 999	1,176	290,84	7 939	0,932	244,37
80-84	7 501	1,061	265,33	1 521	1,324	327,79	5 980	0,994	249,45
85-89	4 267	1,046	263,81	850	1,330	327,09	3 417	0,975	248,07
90-94	1 417	1,015	262,46	265	1,418	352,38	1 152	0,922	241,78
НАД 95 г.	219	0,946	249,73	37	1,331	327,60	182	0,868	233,90
ВСИЧКО	335 599	0,910	255,86	150 839	1,008	275,99	184 760	0,829	239,43

Забележка: 1. Общото включва и пенсионерите с пенсии от СВОК на ТПК.

2. Не са включени пенсионерите без индивидуален коефициент, с пенсии отпуснати на минимален размер.

4.10. Разпределение на пенсионерите с лични първи пенсии за инвалидност поради общо заболяване по среден размер на индивидуалния коефициент, групи възраст, пол и среден основен месечен размер на пенсията към 31.12.2018 г.
(чл.74 от КСО - от трудова дейност)

(Продължение)

ВЪЗРАСТ	ОБЩО			МЪЖЕ			ЖЕНИ		
	БРОЙ	Среден инд. коеф.	Среден мес.размер	БРОЙ	Среден инд. коеф.	Среден мес.размер	БРОЙ	Среден инд. коеф.	Среден мес.размер
ДО 20 г.	38	0,564	209,02	18	0,442	187,99	20	0,674	227,95
20-24	759	0,538	208,08	439	0,560	210,51	320	0,508	204,74
25-29	2 424	0,557	215,63	1 354	0,568	218,60	1 070	0,543	211,87
30-34	4 941	0,613	218,71	2 642	0,634	222,11	2 299	0,588	214,80
35-39	8 379	0,650	223,26	4 276	0,681	229,52	4 103	0,618	216,74
40-44	14 053	0,678	227,57	6 807	0,725	235,61	7 246	0,633	220,02
45-49	21 771	0,761	241,88	10 362	0,836	256,18	11 409	0,693	228,89
50-54	34 571	0,834	251,36	16 573	0,923	266,72	17 998	0,752	237,23
55-59	58 720	0,904	262,97	27 347	0,995	277,81	31 373	0,824	250,04
60-64	72 179	0,981	271,87	35 681	1,084	294,15	36 498	0,881	250,10
65-69	56 092	0,968	251,80	24 528	1,095	275,66	31 564	0,870	233,26
70-74	34 749	0,982	253,60	12 965	1,178	289,78	21 784	0,865	232,07
75-79	12 868	1,028	262,48	4 985	1,176	290,88	7 883	0,934	244,53
80-84	7 459	1,063	265,55	1 513	1,326	328,29	5 946	0,996	249,58
85-89	4 232	1,048	264,19	846	1,332	327,56	3 386	0,977	248,35
90-94	1 412	1,015	262,56	264	1,419	352,63	1 148	0,922	241,85
НАД 95 г.	217	0,946	250,40	37	1,331	327,60	180	0,867	234,54
ВСИЧКО	334 864	0,910	255,92	150 637	1,009	276,02	184 227	0,829	239,48

4.10. Разпределение на пенсионерите с лични първи пенсии за инвалидност поради общо заболяване по среден размер на индивидуалния коефициент, групи възраст, пол и среден основен месечен размер на пенсията към 31.12.2018 г.
(чл.74 и чл.69 от КСО)

(Продължение и край)

ВЪЗРАСТ	ОБЩО			МЪЖЕ			ЖЕНИ		
	БРОЙ	Среден инд. коеф.	Среден мес.размер	БРОЙ	Среден инд. коеф.	Среден мес.размер	БРОЙ	Среден инд. коеф.	Среден мес.размер
ДО 20 г.									
20-24									
25-29									
30-34									
35-39									
40-44	6	1,571	299,88	5	1,564	293,69	1	1,608	330,83
45-49	7	1,342	267,68	7	1,342	267,68			
50-54	18	1,323	296,26	18	1,323	296,26			
55-59	6	1,398	297,47	4	1,639	337,21	2	0,916	217,98
60-64	7	1,326	299,96	7	1,326	299,96			
65-69	5	1,745	400,40	5	1,745	400,40			
70-74	5	1,711	409,93	5	1,711	409,93			
75-79	1	0,882	238,74	1	0,882	238,74			
ВСИЧКО	55	1,427	312,37	52	1,443	315,65	3	1,146	255,60

4.11. Разпределение на пенсионерите с лични първи пенсии за инвалидност поради трудова злополука и професионална болест по среден размер на индивидуалния коефициент, групи възраст, пол и среден осовен месечен размер на пенсията им към 31.12.2018 г.
(Общо)

ВЪЗРАСТ	ОБЩО			МЪЖЕ			ЖЕНИ		
	БРОЙ	Среден инд. коеф.	Среден мес.размер	БРОЙ	Среден инд. коеф.	Среден мес.размер	БРОЙ	Среден инд. коеф.	Среден мес.размер
ДО 20 г.									
20-24	6	0,660	236,71	5	0,683	242,54	1	0,550	207,60
25-29	34	0,774	253,16	30	0,787	258,20	4	0,674	215,38
30-34	52	0,802	245,52	47	0,818	249,55	5	0,646	207,68
35-39	94	0,786	246,79	83	0,792	250,02	11	0,738	222,42
40-44	170	0,848	253,04	138	0,887	257,69	32	0,682	233,02
45-49	263	0,944	255,96	217	0,973	260,75	46	0,808	233,35
50-54	442	1,044	259,18	360	1,085	265,19	82	0,865	232,76
55-59	680	1,097	263,79	544	1,160	271,54	136	0,845	232,80
60-64	849	1,162	280,40	669	1,237	289,23	180	0,887	247,55
65-69	694	1,192	274,33	503	1,290	287,14	191	0,934	240,60
70-74	669	1,147	263,36	411	1,287	280,49	258	0,925	236,06
75-79	460	1,219	268,87	268	1,365	289,65	192	1,014	239,86
80-84	432	1,103	244,77	191	1,285	266,80	241	0,959	227,31
85-89	205	1,105	237,83	87	1,299	253,59	118	0,961	226,20
90-94	76	1,080	234,19	24	1,264	254,27	52	0,995	224,92
НАД 95 г.	13	1,295	278,19	5	1,867	374,48	8	0,938	218,01
ВСИЧКО	5 139	1,107	263,57	3 582	1,188	275,99	1 557	0,921	234,99

Забележка: 1. Общото включва и пенсионерите с пенсии от СВОК на ТПК.

2. Не са включени пенсионерите без индивидуален коефициент, с пенсии отпуснати на минимален размер.

4.11. Разпределение на пенсионерите с лични първи пенсии за инвалидност поради трудова злополука и професионална болест по среден размер на индивидуалния коефициент, групи възраст, пол и среден осовен месечен размер на пенсията им към 31.12.2018 г.
(чл.78 от КСО - от трудова дейност)

(Продължение)

ВЪЗРАСТ	ОБЩО			МЪЖЕ			ЖЕНИ		
	БРОЙ	Среден инд. коеф.	Среден мес.размер	БРОЙ	Среден инд. коеф.	Среден мес.размер	БРОЙ	Среден инд. коеф.	Среден мес.размер
ДО 20 г.									
20-24	6	0,660	236,71	5	0,683	242,54	1	0,550	207,60
25-29	34	0,774	253,16	30	0,787	258,20	4	0,674	215,38
30-34	52	0,802	245,52	47	0,818	249,55	5	0,646	207,68
35-39	94	0,786	246,79	83	0,792	250,02	11	0,738	222,42
40-44	169	0,849	253,13	137	0,889	257,83	32	0,682	233,02
45-49	261	0,943	256,12	215	0,972	261,00	46	0,808	233,35
50-54	441	1,043	259,15	359	1,083	265,17	82	0,865	232,76
55-59	677	1,097	263,81	541	1,161	271,60	136	0,845	232,80
60-64	844	1,161	280,50	666	1,234	289,19	178	0,890	248,00
65-69	690	1,193	274,19	501	1,290	286,90	189	0,935	240,51
70-74	663	1,152	263,81	410	1,288	280,59	253	0,932	236,63
75-79	459	1,220	268,93	267	1,367	289,84	192	1,014	239,86
80-84	428	1,104	244,91	190	1,286	267,12	238	0,959	227,19
85-89	201	1,109	238,27	85	1,308	254,31	116	0,962	226,52
90-94	76	1,080	234,19	24	1,264	254,27	52	0,995	224,92
НАД 95 г.	12	1,319	279,75	4	2,082	403,22	8	0,938	218,01
ВСИЧКО	5 107	1,108	263,69	3 564	1,188	276,06	1 543	0,923	235,13

4.11. Разпределение на пенсионерите с лични първи пенсии за инвалидност поради трудова злополука и професионална болест по среден размер на индивидуалния коефициент, групи възраст, пол и среден осовен месечен размер на пенсията им към 31.12.2018 г.
(чл.78 и чл.69 от КСО)

(Продължение и край)

ВЪЗРАСТ	ОБЩО			МЪЖЕ			ЖЕНИ		
	БРОЙ	Среден инд. коеф.	Среден мес.размер	БРОЙ	Среден инд. коеф.	Среден мес.размер	БРОЙ	Среден инд. коеф.	Среден мес.размер
ДО 20 г.									
20-24									
25-29									
30-34									
35-39									
40-44	1	0,651	238,74	1	0,651	238,74			
45-49	2	1,101	233,92	2	1,101	233,92			
50-54	1	1,669	272,33	1	1,669	272,33			
55-59	1	1,531	333,09	1	1,531	333,09			
60-64	2	1,030	213,29	1	1,342	218,98	1	0,718	207,60
65-69									
70-74									
75-79									
80-84									
85-89									
90-94									
НАД 95 г.	1	1,008	259,50	1	1,008	259,50			
ВСИЧКО	8	1,140	249,76	7	1,200	255,78	1	0,718	207,60

5. БРОЙ НА ПЕНСИИТЕ И ПЕНСИОНЕРИТЕ,
РАЗПРЕДЕЛЕНИ ПО ГРУПИ МЕСЕЧНИ РАЗМЕРИ НА
ПЕНСИИТЕ

5.1 Брой на пенсионерите, разпределени по групи
основни месечни размери на пенсиите им, без
тези получавани като втори, трети и четвърти към 31.12.2018 г.

N	Групи основни месечни размери на пенсиите	Брой пенсионери - общо (I + II + III + IV)						I. Фонд "Пенсии"						II. Фонд "Пенсии за лицата по чл. 69"					
		Общо		Лични пенсии		Наследствени пенсии		Общо		Лични пенсии		Наследствени пенсии		Общо		Лични пенсии		Наследствени пенсии	
		брой	%	брой	%	брой	%	брой	%	брой	%	брой	%	брой	%	брой	%	брой	%
	всичко	2 158 047	100,0%	2 049 828	100,0%	108 219	100,0%	1 995 056	100,0%	1 894 943	100,0%	100 113	100,0%	95 177	100,0%	90 797	100,0%	4 380	100,0%
1	до 113,02 лв.	4 233	0,2%	2 862	0,1%	1 371	1,3%	1 192	0,06%	942	0,05%	250	0,2%						
2	от 113,03 до 155,70 лв.	121 925	5,6%	57 691	2,8%	64 234	59,4%	64 867	3,3%	2 113	0,11%	62 754	62,7%	165	0,2%	1	0,001%	164	3,7%
3	от 155,71 до 176,46 лв.	169 913	7,9%	164 490	8,0%	5 423	5,0%	168 921	8,5%	163 804	8,6%	5 117	5,1%	193	0,2%	2	0,002%	191	4,4%
4	от 176,47 до 207,60 лв.	376 103	17,4%	370 054	18,1%	6 049	5,6%	372 691	18,7%	367 136	19,4%	5 555	5,5%	403	0,4%	118	0,1%	285	6,5%
5	от 207,61 до 250,00 лв.	390 284	18,1%	384 380	18,8%	5 904	5,5%	388 071	19,5%	382 944	20,2%	5 127	5,1%	604	0,6%	223	0,2%	381	8,7%
6	от 250,01 до 300,00 лв.	250 075	11,6%	245 191	12,0%	4 884	4,5%	246 556	12,4%	242 315	12,8%	4 241	4,2%	2 309	2,4%	1 955	2,2%	354	8,1%
7	от 300,01 до 350,00 лв.	184 285	8,5%	180 106	8,8%	4 179	3,9%	178 732	9,0%	175 146	9,2%	3 586	3,6%	5 065	5,3%	4 618	5,1%	447	10,2%
8	от 350,01 до 400,00 лв.	141 449	6,6%	137 698	6,7%	3 751	3,5%	134 429	6,7%	131 343	6,9%	3 086	3,1%	6 741	7,1%	6 148	6,8%	593	13,5%
9	от 400,01 до 450,00 лв.	106 880	5,0%	103 486	5,0%	3 394	3,1%	99 453	5,0%	96 674	5,1%	2 779	2,8%	7 267	7,6%	6 677	7,4%	590	13,5%
10	от 450,01 до 500,00 лв.	82 666	3,8%	79 857	3,9%	2 809	2,6%	75 008	3,8%	72 743	3,8%	2 265	2,3%	7 549	7,9%	7 025	7,7%	524	12,0%
11	от 500,01 до 550,00 лв.	63 947	3,0%	61 901	3,0%	2 046	1,9%	56 229	2,8%	54 503	2,9%	1 726	1,7%	7 645	8,0%	7 330	8,1%	315	7,2%
12	от 550,01 до 600,00 лв.	49 329	2,3%	47 922	2,3%	1 407	1,3%	41 990	2,1%	40 783	2,2%	1 207	1,2%	7 295	7,7%	7 099	7,8%	196	4,5%
13	от 600,01 до 700,00 лв.	70 161	3,3%	68 602	3,3%	1 559	1,4%	56 278	2,8%	54 896	2,9%	1 382	1,4%	13 831	14,5%	13 658	15,0%	173	3,9%
14	от 700,01 до 800,00 лв.	45 894	2,1%	45 234	2,2%	660	0,6%	35 085	1,8%	34 511	1,8%	574	0,6%	10 779	11,3%	10 695	11,8%	84	1,9%
15	от 800,01 до 910,00 лв.	100 860	4,7%	100 311	4,9%	549	0,5%	75 511	3,8%	75 047	4,0%	464	0,5%	25 331	26,6%	25 248	27,8%	83	1,9%
16	над 910,00 лв.	43	0,002%	43	0,002%			43	0,002%	43	0,002%								
	на 910,00 лв.	65 880	3,1%	65 602	3,2%	278	0,3%	49 353	2,5%	49 122	2,6%	231	0,2%	16 516	0,8%	16 471	18,1%	45	1,0%
	до 207,60 лв. вкл.	672 174	31,1%	595 097	29,0%	77 077	71,2%	607 671	30,5%	533 995	28,2%	73 676	73,6%	761	0,0%	121	0,1%	640	14,6%

(Продължение и край)

N	Групи основни месечни размери на пенсиите	III. Фонд "Пенсии, несвързани с трудова дейност"						IV. Фонд "Трудова злополука и професионална болест"					
		Общо		Лични пенсии		Наследствени пенсии		Общо		Лични пенсии		Наследствени пенсии	
		брой	%	брой	%	брой	%	брой	%	брой	%	брой	%
	всичко	60 217	100,0%	58 711	100,0%	1 506	100,0%	7 597	100,0%	5 377	100,0%	2 220	100,0%
1	до 113,02 лв.	3 039	5,0%	1 920	3,3%	1 119	74,3%	2	0,0%			2	0,1%
2	от 113,03 до 155,70 лв.	55 952	92,9%	55 571	94,7%	381	25,3%	941	12,4%	6	0,1%	935	42,1%
3	от 155,71 до 176,46 лв.	685	1,1%	684	1,2%	1	0,1%	114	1,5%			114	5,1%
4	от 176,47 до 207,60 лв.	432	0,7%	431	0,7%	1	0,1%	2 577	33,9%	2369	44,1%	208	9,4%
5	от 207,61 до 250,00 лв.	60	0,1%	57	0,10%	3	0,2%	1 549	20,4%	1156	21,5%	393	17,7%
6	от 250,01 до 300,00 лв.	33	0,1%	32	0,1%	1	0,1%	1 177	15,5%	889	16,5%	288	13,0%
7	от 300,01 до 350,00 лв.	3	0,005%	3	0,01%			485	6,4%	339	6,3%	146	6,6%
8	от 350,01 до 400,00 лв.	3	0,005%	3	0,01%			276	3,6%	204	3,8%	72	3,2%
9	от 400,01 до 450,00 лв.							160	2,1%	135	2,5%	25	1,1%
10	от 450,01 до 500,00 лв.							109	1,4%	89	1,7%	20	0,9%
11	от 500,01 до 550,00 лв.	1	0,002%	1	0,002%			72	0,9%	67	1,2%	5	0,2%
12	от 550,01 до 600,00 лв.							44	0,6%	40	0,7%	4	0,2%
13	от 600,01 до 700,00 лв.	9	0,01%	9	0,02%			43	0,6%	39	0,7%	4	0,2%
14	от 700,01 до 800,00 лв.							30	0,4%	28	0,5%	2	0,1%
15	от 800,01 до 910,00 лв.							18	0,2%	16	0,3%	2	0,1%
16	над 910,00 лв.												
	на 910,00 лв.							11	0,1%	9	0,2%	2	0,1%
	до 207,60 лв. вкл.	60 108	99,8%	58 606	99,8%	1 502	99,7%	3 634	47,8%	2 375	44,2%	1 259	56,7%

5.2 Брой на пенсионерите, разпределени по групи
месечни размери на пенсиите им,
към 31.12.2018 г.

N	Групи месечни размери на пенсиите	Брой пенсионери - общо (I + II + III + IV)						I. Фонд "Пенсии"						II. Фонд "Пенсии за лицата по чл. 69"					
		Общо		Лични пенсии		Наследствени пенсии		Общо		Лични пенсии		Наследствени пенсии		Общо		Лични пенсии		Наследствени пенсии	
		брой	%	брой	%	брой	%	брой	%	брой	%	брой	%	брой	%	брой	%	брой	%
	Всичко:	2 158 047	100,0%	2 049 828	100,0%	108 219	100,0%	1 995 056	100,0%	1 894 943	100,0%	100 113	100,0%	95 177	100,0%	90 797	100,0%	4 380	100,0%
1	до 113,02 лв.	7 029	0,3%	5 414	0,3%	1 615	1,5%	4 141	0,2%	3 642	0,2%	499	0,5%						
2	от 113,03 до 155,70 лв.	104 392	4,8%	42 261	2,1%	62 131	57,4%	64 052	3,2%	3 226	0,2%	60 826	60,8%	153	0,16%	1	0,001%	152	3,5%
3	от 155,71 до 176,46 лв.	135 323	6,3%	130 067	6,3%	5 256	4,9%	134 511	6,7%	129 543	6,8%	4 968	5,0%	191	0,2%	2	0,002%	189	4,3%
4	от 176,47 до 207,60 лв.	164 815	7,6%	158 547	7,7%	6 268	5,8%	161 387	8,1%	155 581	8,2%	5 806	5,8%	395	0,4%	115	0,1%	280	6,4%
5	от 207,61 до 250,00 лв.	274 835	12,7%	269 046	13,1%	5 789	5,3%	258 358	12,9%	253 116	13,4%	5 242	5,2%	523	0,5%	162	0,2%	361	8,2%
6	от 250,01 до 300,00 лв.	326 191	15,1%	321 005	15,7%	5 186	4,8%	322 990	16,2%	318 313	16,8%	4 677	4,7%	1 850	1,9%	1 508	1,7%	342	7,8%
7	от 300,01 до 350,00 лв.	282 341	13,1%	278 015	13,6%	4 326	4,0%	276 820	13,9%	273 147	14,4%	3 673	3,7%	4 309	4,5%	3 908	4,3%	401	9,2%
8	от 350,01 до 400,00 лв.	212 821	9,9%	208 861	10,2%	3 960	3,7%	205 609	10,3%	202 400	10,7%	3 209	3,2%	6 230	6,5%	5 668	6,2%	562	12,8%
9	от 400,01 до 450,00 лв.	149 398	6,9%	145 824	7,1%	3 574	3,3%	141 686	7,1%	138 819	7,3%	2 867	2,9%	7 188	7,6%	6 606	7,3%	582	13,3%
10	от 450,01 до 500,00 лв.	109 489	5,1%	106 437	5,2%	3 052	2,8%	101 420	5,1%	99 023	5,2%	2 397	2,4%	7 670	8,1%	7 125	7,8%	545	12,4%
11	от 500,01 до 550,00 лв.	81 451	3,8%	79 208	3,9%	2 243	2,1%	73 370	3,7%	71 534	3,8%	1 836	1,8%	7 857	8,3%	7 510	8,3%	347	7,9%
12	от 550,01 до 600,00 лв.	61 238	2,8%	59 668	2,9%	1 570	1,5%	53 653	2,7%	52 343	2,8%	1 310	1,3%	7 436	7,8%	7 214	7,9%	222	5,1%
13	от 600,01 до 700,00 лв.	84 403	3,9%	82 583	4,0%	1 820	1,7%	70 135	3,5%	68 553	3,6%	1 582	1,6%	14 109	14,8%	13 900	15,3%	209	4,8%
14	от 700,01 до 800,00 лв.	53 078	2,5%	52 300	2,6%	778	0,7%	41 956	2,1%	41 288	2,2%	668	0,7%	11 055	11,6%	10 958	12,1%	97	2,2%
15	от 800,01 до 910,00 лв.	94 716	4,4%	94 100	4,6%	616	0,6%	70 028	3,5%	69 504	3,7%	524	0,5%	24 636	25,9%	24 550	27,0%	86	2,0%
16	над 910,00 лв.	16 527	0,8%	16 492	0,8%	35	0,03%	14 940	0,7%	14 911	0,8%	29	0,03%	1 575	1,7%	1 570	1,7%	5	0,1%
	на 910,00 лв.	55 626	2,6%	55 345	2,7%	281	0,3%	40 072	2,0%	39 839	2,1%	233	0,2%	15 535	16,3%	15 490	17,1%	45	1,0%
	до 207,60 лв. вкл.	411 559	19,1%	336 289	16,4%	75 270	69,6%	364 091	18,2%	291 992	15,4%	72 099	72,0%	739	0,8%	118	0,1%	621	14,2%

Забележка: В месечния размер на пенсиите е включен основният размер на водещата пенсия, сумата за изплащане на останалите пенсии и добавките към пенсиите (вкл. и добавката по чл.84 от КСО).

(Продължение и край)

N	Групи месечни размери на пенсиите	III. Фонд "Пенсии, несвързани с трудова дейност"						IV. Фонд "Трудова злополука и професионална болест"					
		Общо		Лични пенсии		Наследствени пенсии		Общо		Лични пенсии		Наследствени пенсии	
		брой	%	брой	%	брой	%	брой	%	брой	%	брой	%
	Всичко:	60 217	100,0%	58 711	100,0%	1 506	100,0%	7 597	100,0%	5 377	100,0%	2 220	100,0%
1	до 113,02 лв.	2 888	4,8%	1 772	3,0%	1 116	74,1%	831	10,9%	6	0,1%	825	37,2%
2	от 113,03 до 155,70 лв.	39 356	65,4%	39 028	66,5%	328	21,8%	97	1,3%			97	4,4%
3	от 155,71 до 176,46 лв.	524	0,9%	522	0,9%	2	0,1%	1 682	22,1%	1 516	28,2%	166	7,5%
4	от 176,47 до 207,60 лв.	1 351	2,2%	1 335	2,3%	16	1,1%	685	9,0%	523	9,7%	162	7,3%
5	от 207,61 до 250,00 лв.	15 269	25,4%	15 245	26,0%	24	1,6%	1 041	13,7%	883	16,4%	158	7,1%
6	от 250,01 до 300,00 лв.	310	0,5%	301	0,5%	9	0,6%	832	11,0%	588	10,9%	244	11,0%
7	от 300,01 до 350,00 лв.	380	0,6%	372	0,6%	8	0,5%	894	11,8%	706	13,1%	188	8,5%
8	от 350,01 до 400,00 лв.	88	0,1%	87	0,1%	1	0,1%	501	6,6%	377	7,0%	124	5,6%
9	от 400,01 до 450,00 лв.	23	0,04%	22	0,04%	1	0,1%	389	5,1%	279	5,2%	110	5,0%
10	от 450,01 до 500,00 лв.	10	0,02%	10	0,02%			218	2,9%	158	2,9%	60	2,7%
11	от 500,01 до 550,00 лв.	6	0,01%	6	0,01%			148	1,9%	110	2,0%	38	1,7%
12	от 550,01 до 600,00 лв.	1	0,002%	1	0,002%			150	2,0%	122	2,3%	28	1,3%
13	от 600,01 до 700,00 лв.	9	0,01%	8	0,01%	1	0,1%	66	0,9%	53	1,0%	13	0,6%
14	от 700,01 до 800,00 лв.	1	0,002%	1	0,002%			51	0,7%	45	0,8%	6	0,3%
15	от 800,01 до 910,00 лв.	1	0,002%	1	0,002%			12	0,2%	11	0,2%	1	0,05%
16	над 910,00 лв.							19	0,3%	16	0,3%	3	0,1%
	до 207,60 лв. вкл.	44 119	73,3%	42 657	72,7%	1 462	97,1%	2 610	34,4%	1 522	28,3%	1 088	49,0%

5.3 Брой на пенсионерите за осигурителен стаж и възраст,
разпределени по групи месечни размери на пенсиите им
към 31.12.2018 г.

N	Групи месечни размери на пенсиите	Общо		Лични Пенсии		Наследствени Пенсии	
		брой	%	брой	%	брой	%
	Всичко:	1 632 997	100,0%	1 600 133	100,0%	32 864	100,0%
1	до 113,02 лв.	3 595	0,2%	3 338	0,2%	257	0,8%
2	от 113,03 до 155,70 лв.	7 747	0,5%	1 609	0,1%	6 138	18,7%
3	от 155,71 до 176,46 лв.	63 411	3,9%	61 880	3,9%	1 531	4,7%
4	от 176,47 до 207,60 лв.	303 143	18,6%	300 846	18,8%	2 297	7,0%
5	от 207,61 до 250,00 лв.	237 900	14,6%	235 367	14,7%	2 533	7,7%
6	от 250,01 до 300,00 лв.	218 893	13,4%	216 332	13,5%	2 561	7,8%
7	от 300,01 до 350,00 лв.	168 311	10,3%	165 527	10,3%	2 784	8,5%
8	от 350,01 до 400,00 лв.	131 451	8,0%	128 433	8,0%	3 018	9,2%
9	от 400,01 до 450,00 лв.	100 691	6,2%	97 726	6,1%	2 965	9,0%
10	от 450,01 до 500,00 лв.	78 238	4,8%	75 623	4,7%	2 615	8,0%
11	от 500,01 до 550,00 лв.	61 005	3,7%	59 039	3,7%	1 966	6,0%
12	от 550,01 до 600,00 лв.	47 386	2,9%	45 998	2,9%	1 388	4,2%
13	от 600,01 до 700,00 лв.	67 650	4,1%	66 071	4,1%	1 579	4,8%
14	от 700,01 до 800,00 лв.	44 452	2,7%	43 769	2,7%	683	2,1%
15	от 800,01 до 910,00 лв.	98 982	6,1%	98 434	6,2%	548	1,7%
16	над 910,00 лв.	142	0,01%	141	0,01%	1	0,003%
	до 207,60 лв. вкл.	377 896	23,1%	367 673	23,0%	10 223	31,1%

Забележка: В месечния размер на пенсиите е включен основният размер на водещата пенсия, сумата за изплащане на останалите пенсии и добавките за старост.

ПРОЦЕНТ НА ПЕНСИОНЕРИТЕ ЗА ОСИГУРИТЕЛЕН СТАЖ И ВЪЗРАСТ ПО ГРУПИ
МЕСЕЧНИ РАЗМЕРИ

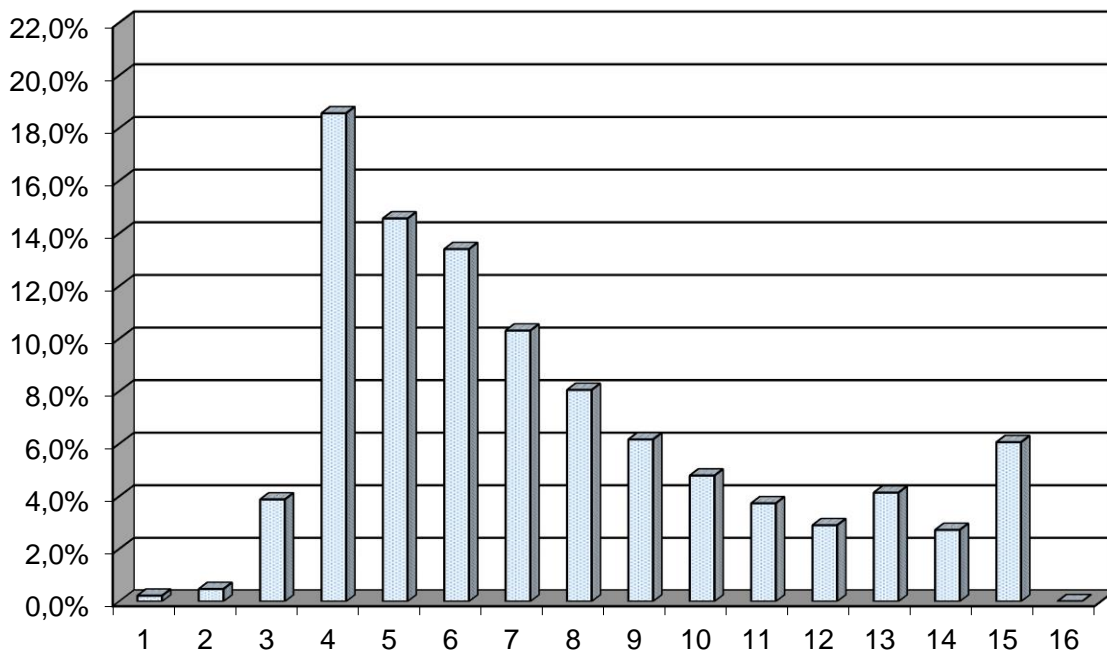

5.4. Брой на пенсионерите по групи месечни размери на изплащаните им пенсии за периода 2014 - 2018 г.
(към 31.12 на съответната година)

2014 г.			2015 г.			2016 г.			2017 г.			2018 г.		
ГРУПИ МЕСЕЧНИ РАЗМЕРИ НА ПЕНСИИТЕ	БРОЙ	%	ГРУПИ МЕСЕЧНИ РАЗМЕРИ НА ПЕНСИИТЕ	БРОЙ	%	ГРУПИ МЕСЕЧНИ РАЗМЕРИ НА ПЕНСИИТЕ	БРОЙ	%	ГРУПИ МЕСЕЧНИ РАЗМЕРИ НА ПЕНСИИТЕ	БРОЙ	%	ГРУПИ МЕСЕЧНИ РАЗМЕРИ НА ПЕНСИИТЕ	БРОЙ	%
ВСИЧКО:	2 179 989	100,0%	ВСИЧКО:	2 178 123	100,0%	ВСИЧКО:	2 181 356	100,0%	ВСИЧКО:	2 169 237	100,0%	ВСИЧКО:	2 158 047	100,0%
До 101,70 лв.	6 062	0,3%	До 103,64 лв.	6 386	0,3%	До 106,33 лв.	6 736	0,3%	До 108,88 лв.	6 818	0,3%	До 113,02 лв.	7 029	0,3%
от 101,71 до 115,88 лв.	59 415	2,7%	от 103,65 до 118,08 лв.	57 554	2,6%	от 106,34 до 121,04 лв.	58 408	2,7%	от 108,89 до 150,00 лв.	103 785	4,8%	от 113,03 до 155,70 лв.	104 392	4,8%
от 115,89 до 131,33 лв.	125 711	5,8%	от 118,09 до 133,82 лв.	129 780	6,0%	от 121,05 до 137,17 лв.	134 274	6,2%	от 150,01 до 170,00 лв.	132 215	6,1%	от 155,71 до 176,46 лв.	135 323	6,3%
от 131,34 до 154,50 лв.	131 635	6,0%	от 133,83 до 157,44 лв.	124 278	5,7%	от 137,18 до 161,38 лв.	118 166	5,4%	от 170,01 до 200,00 лв.	173 818	8,0%	от 176,47 до 207,60 лв.	164 815	7,6%
от 154,51 до 160,00 лв.	17 971	0,8%	от 157,45 до 180,00 лв.	85 995	3,9%	от 161,39 до 180,00 лв.	75 914	3,5%	от 200,01 до 250,00 лв.	318 902	14,7%	от 207,61 до 250,00 лв.	274 835	12,7%
от 160,01 до 170,00 лв.	39 685	1,8%	от 180,01 до 200,00 лв.	169 948	7,8%	от 180,01 до 200,00 лв.	98 265	4,5%	от 250,01 до 300,00 лв.	366 160	16,9%	от 250,01 до 300,00 лв.	326 191	15,1%
от 170,01 до 180,00 лв.	43 496	2,0%	от 200,01 до 250,00 лв.	374 699	17,2%	от 120,01 до 250,00 лв.	409 047	18,8%	от 300,01 до 350,00 лв.	272 046	12,5%	от 300,01 до 350,00 лв.	282 341	13,1%
от 180,01 до 200,00 лв.	174 338	8,0%	от 250,01 до 300,00 лв.	309 464	14,2%	от 250,01 до 300,00 лв.	306 737	14,1%	от 350,01 до 400,00 лв.	206 053	9,5%	от 350,01 до 400,00 лв.	212 821	9,9%
от 200,01 до 250,00 лв.	399 161	18,3%	от 300,01 до 350,00 лв.	250 220	11,5%	от 300,01 до 350,00 лв.	250 327	11,5%	от 400,01 до 450,00 лв.	141 810	6,5%	от 400,01 до 450,00 лв.	149 398	6,9%
от 250,01 до 300,00 лв.	318 322	14,6%	от 350,01 до 400,00 лв.	176 945	8,1%	от 350,01 до 400,00 лв.	182 819	8,4%	от 450,01 до 500,00 лв.	101 102	4,7%	от 450,01 до 500,00 лв.	109 489	5,1%
от 300,01 до 400,00 лв.	407 383	18,7%	от 400,01 до 500,00 лв.	215 521	9,9%	от 400,01 до 500,00 лв.	225 394	10,3%	от 500,01 до 550,00 лв.	74 223	3,4%	от 500,01 до 550,00 лв.	81 451	3,8%
от 400,01 до 500,00 лв.	204 706	9,4%	от 500,01 до 600,00 лв.	109 566	5,0%	от 500,01 до 600,00 лв.	120 378	5,5%	от 550,01 до 600,00 лв.	55 630	2,6%	от 550,01 до 600,00 лв.	61 238	2,8%
от 500,01 до 600,00 лв.	101 021	4,6%	от 600,01 до 700,00 лв.	61 245	2,8%	от 600,01 до 700,00 лв.	68 947	3,2%	от 600,01 до 700,00 лв.	75 098	3,5%	от 600,01 до 700,00 лв.	84 403	3,9%
от 600,01 до 700,00 лв.	56 303	2,6%	от 700,01 до 800,00 лв.	38 691	1,8%	от 700,01 до 800,00 лв.	43 939	2,0%	от 700,01 до 800,00 лв.	47 632	2,2%	от 700,01 до 800,00 лв.	53 078	2,5%
от 700,01 до 840,00 лв.	81 194	3,7%	от 800,01 до 910,00 лв.	57 071	2,6%	от 800,01 до 910,00 лв.	69 787	3,2%	от 800,01 до 910,00 лв.	80 065	3,7%	от 800,01 до 910,00 лв.	94 716	4,4%
над 840,00 лв.	13 586	0,6%	над 910,00 лв.	10 760	0,5%	над 910,00 лв.	12 218	0,6%	над 910,00 лв.	13 880	0,6%	над 910,00 лв.	16 527	0,8%
на 840,00 лв.	35 043	1,6%	на 910,00 лв.	29 806	1,4%	на 910,00 лв.	37 863	1,7%	на 910,00 лв.	45 139	2,1%	на 910,00 лв.	55 626	2,6%
до 154,50 лв. вкл.	322 823	14,8%	до 157,44 лв. вкл.	317 998	14,6%	до 161,38 лв. вкл.	317 584	14,6%	до 200,00 лв. вкл.	416 636	19,2%	до 207,60 лв. вкл.	411 559	19,1%

5.5. Брой на пенсионерите по групи месечни
размери на пенсиите без добавките и възрастови групи към 31.12.2018 г.
(О Б Щ О - лични и наследствени)

ГРУПИ МЕСЕЧНИ РАЗМЕРИ НА ПЕНСИИТЕ	ВЪЗРАСТОВИ ГРУПИ					
	ОБЩО	до 59 г.	от 60-69 г.	от 70-74 г.	от 75-79 г.	80 и по- вече год.
В С И Ч К О	2 158 047	328 666	764 931	416 596	291 221	356 633
До 113,02 лв.	7 275	3 251	1 397	1 160	743	724
от 113,03 до 155,70 лв.	121 265	76 722	32 817	5 728	2 961	3 037
от 155,71 до 176,46 лв.	166 510	63 060	60 982	25 990	6 247	10 231
от 176,47 до 207,60 лв.	326 811	12 908	74 923	77 406	67 408	94 166
от 207,61 до 250,00 лв.	367 596	61 321	119 012	69 534	52 354	65 375
от 250,01 до 300,00 лв.	295 125	27 577	106 026	64 420	44 555	52 547
от 300,01 до 350,00 лв.	193 729	11 473	74 211	41 657	29 668	36 720
от 350,01 до 400,00 лв.	147 429	9 051	59 913	30 456	21 591	26 418
от 400,01 до 450,00 лв.	110 991	7 327	47 594	21 977	15 542	18 551
от 450,01 до 500,00 лв.	85 032	6 498	37 737	16 380	11 408	13 009
от 500,01 до 550,00 лв.	65 682	6 376	29 486	12 390	8 583	8 847
от 550,01 до 600,00 лв.	50 558	6 007	22 392	9 513	6 410	6 236
от 600,01 до 700,00 лв.	71 524	11 409	30 375	13 232	8 559	7 949
от 700,01 до 800,00 лв.	46 562	8 354	20 191	8 210	5 228	4 579
от 800,01 до 910,00 лв.	101 906	17 332	47 857	18 524	9 957	8 236
над 910,00 лв.	52		18	19	7	8

5.5. Брой на пенсионерите по групи месечни
размери на пенсиите без добавките и възрастови групи към 31.12.2018 г.
(Л И Ч Н И)

(Продължение)

ГРУПИ МЕСЕЧНИ РАЗМЕРИ НА ПЕНСИИТЕ	ВЪЗРАСТОВИ ГРУПИ					
	ОБЩО	до	от	от	от	80 и по-
		59 г.	60-69 г.	70-74 г.	75-79 г.	вече год.
В С И Ч К О	2 049 828	284 422	723 008	409 323	285 977	347 098
До 113,02 лв.	5 659	1 960	1 313	1 102	666	618
от 113,03 до 155,70 лв.	58 899	46 534	5 341	3 316	1 815	1 893
от 155,71 до 176,46 лв.	161 300	60 857	58 461	25 752	6 153	10 077
от 176,47 до 207,60 лв.	320 003	9 722	72 126	77 020	67 237	93 898
от 207,61 до 250,00 лв.	361 735	58 824	116 500	69 091	52 207	65 113
от 250,01 до 300,00 лв.	290 278	25 737	104 223	64 016	44 310	51 992
от 300,01 до 350,00 лв.	189 384	10 335	72 981	41 131	29 269	35 668
от 350,01 до 400,00 лв.	143 514	8 396	59 027	29 918	21 046	25 127
от 400,01 до 450,00 лв.	107 442	6 890	46 837	21 438	14 961	17 316
от 450,01 до 500,00 лв.	82 059	6 180	37 171	15 912	10 924	11 872
от 500,01 до 550,00 лв.	63 481	6 178	29 036	12 015	8 204	8 048
от 550,01 до 600,00 лв.	49 058	5 897	22 091	9 224	6 112	5 734
от 600,01 до 700,00 лв.	69 833	11 297	30 061	12 908	8 216	7 351
от 700,01 до 800,00 лв.	45 835	8 322	20 073	8 064	5 038	4 338
от 800,01 до 910,00 лв.	101 296	17 293	47 749	18 397	9 812	8 045
над 910,00 лв.	52		18	19	7	8

5.5. Брой на пенсионерите по групи месечни
размери на пенсиите без добавките и възрастови групи към 31.12.2018 г.
(НАСЛЕДСТВЕНИ)

(Продължение и край)

ГРУПИ МЕСЕЧНИ РАЗМЕРИ НА ПЕНСИИТЕ	ВЪЗРАСТОВИ ГРУПИ					
	ОБЩО	до 59 г.	от 60-69 г.	от 70-74 г.	от 75-79 г.	80 и по- вече год.
В С И Ч К О	108 219	44 244	41 923	7 273	5 244	9 535
До 113,02 лв.	1 616	1 291	84	58	77	106
от 113,03 до 155,70 лв.	62 366	30 188	27 476	2 412	1 146	1 144
от 155,71 до 176,46 лв.	5 210	2 203	2 521	238	94	154
от 176,47 до 207,60 лв.	6 808	3 186	2 797	386	171	268
от 207,61 до 250,00 лв.	5 861	2 497	2 512	443	147	262
от 250,01 до 300,00 лв.	4 847	1 840	1 803	404	245	555
от 300,01 до 350,00 лв.	4 345	1 138	1 230	526	399	1 052
от 350,01 до 400,00 лв.	3 915	655	886	538	545	1 291
от 400,01 до 450,00 лв.	3 549	437	757	539	581	1 235
от 450,01 до 500,00 лв.	2 973	318	566	468	484	1 137
от 500,01 до 550,00 лв.	2 201	198	450	375	379	799
от 550,01 до 600,00 лв.	1 500	110	301	289	298	502
от 600,01 до 700,00 лв.	1 691	112	314	324	343	598
от 700,01 до 800,00 лв.	727	32	118	146	190	241
от 800,01 до 910,00 лв.	610	39	108	127	145	191
над 910,00 лв.						

5.6. Брой на пенсионерите по групи месечни
размери на пенсиите без добавките и възрастови групи и пол към 31.12.2018 г.
(О Б Щ О)

ГРУПИ МЕСЕЧНИ РАЗМЕРИ НА ПЕНСИИТЕ	ВЪЗРАСТОВИ ГРУПИ											
	ОБЩО		до 59 г		от 60-69 г.		от 70-74 г.		от 75-79 г.		80 и повече год.	
	МЪЖЕ	ЖЕНИ	МЪЖЕ	ЖЕНИ	МЪЖЕ	ЖЕНИ	МЪЖЕ	ЖЕНИ	МЪЖЕ	ЖЕНИ	МЪЖЕ	ЖЕНИ
В С И Ч К О	899 196	1 258 851	176 451	152 215	314 611	450 320	172 055	244 541	112 257	178 964	123 822	232 811
До 113,02 лв.	3 308	3 967	1 665	1 586	506	891	513	647	370	373	254	470
от 113,03 до 155,70 лв.	49 309	71 956	38 129	38 593	7 696	25 121	1 923	3 805	912	2 049	649	2 388
от 155,71 до 176,46 лв.	58 877	107 633	25 582	37 478	19 400	41 582	8 939	17 051	3 595	2 652	1 361	8 870
от 176,47 до 207,60 лв.	41 559	285 252	6 187	6 721	13 138	61 785	9 494	67 912	5 270	62 138	7 470	86 696
от 207,61 до 250,00 лв.	100 773	266 823	27 671	33 650	35 836	83 176	18 372	51 162	9 726	42 628	9 168	56 207
от 250,01 до 300,00 лв.	108 012	187 113	13 582	13 995	40 930	65 096	24 122	40 298	14 426	30 129	14 952	37 595
от 300,01 до 350,00 лв.	90 047	103 682	6 001	5 472	32 004	42 207	20 026	21 631	13 945	15 723	18 071	18 649
от 350,01 до 400,00 лв.	79 164	68 265	5 201	3 850	26 931	32 982	16 985	13 471	13 020	8 571	17 027	9 391
от 400,01 до 450,00 лв.	65 803	45 188	4 786	2 541	22 951	24 643	13 640	8 337	10 647	4 895	13 779	4 772
от 450,01 до 500,00 лв.	53 628	31 404	4 721	1 777	19 406	18 331	10 929	5 451	8 497	2 911	10 075	2 934
от 500,01 до 550,00 лв.	43 484	22 198	5 036	1 340	16 096	13 390	8 582	3 808	6 635	1 948	7 135	1 712
от 550,01 до 600,00 лв.	34 755	15 803	4 963	1 044	12 729	9 663	6 710	2 803	5 115	1 295	5 238	998
от 600,01 до 700,00 лв.	52 196	19 328	9 975	1 434	18 426	11 949	9 964	3 268	6 990	1 569	6 841	1 108
от 700,01 до 800,00 лв.	35 509	11 053	7 378	976	13 220	6 971	6 454	1 756	4 379	849	4 078	501
от 800,01 до 910,00 лв.	82 728	19 178	15 574	1 758	35 328	12 529	15 384	3 140	8 726	1 231	7 716	520
над 910,00 лв.	44	8			14	4	18	1	4	3	8	

5.6. Брой на пенсионерите по групи месечни
размери на пенсиите без добавките и възрастови групи и пол към 31.12.2018 г.
(Л И Ч Н И)

(Продължение)

ГРУПИ МЕСЕЧНИ РАЗМЕРИ НА ПЕНСИИТЕ	ВЪЗРАСТОВИ ГРУПИ											
	ОБЩО		до 59 г		от 60-69 г.		от 70-74 г.		от 75-79 г.		80 и повече год.	
	МЪЖЕ	ЖЕНИ	МЪЖЕ	ЖЕНИ	МЪЖЕ	ЖЕНИ	МЪЖЕ	ЖЕНИ	МЪЖЕ	ЖЕНИ	МЪЖЕ	ЖЕНИ
В С И Ч К О	877 925	1 171 903	162 001	122 421	308 486	414 522	171 635	237 688	112 086	173 891	123 717	223 381
До 113,02 лв.	2 572	3 087	970	990	496	817	504	598	360	306	242	376
от 113,03 до 155,70 лв.	33 432	25 467	27 922	18 612	2 528	2 813	1 612	1 704	780	1 035	590	1 303
от 155,71 до 176,46 лв.	58 176	103 124	25 089	35 768	19 204	39 257	8 929	16 823	3 594	2 559	1 360	8 717
от 176,47 до 207,60 лв.	40 241	279 762	5 152	4 570	12 896	59 230	9 466	67 554	5 264	61 973	7 463	86 435
от 207,61 до 250,00 лв.	99 908	261 827	27 022	31 802	35 655	80 845	18 351	50 740	9 719	42 488	9 161	55 952
от 250,01 до 300,00 лв.	107 324	182 954	13 034	12 703	40 804	63 419	24 114	39 902	14 420	29 890	14 952	37 040
от 300,01 до 350,00 лв.	89 622	99 762	5 670	4 665	31 924	41 057	20 014	21 117	13 943	15 326	18 071	17 597
от 350,01 до 400,00 лв.	78 947	64 567	5 032	3 364	26 887	32 140	16 982	12 936	13 020	8 026	17 026	8 101
от 400,01 до 450,00 лв.	65 645	41 797	4 669	2 221	22 919	23 918	13 634	7 804	10 646	4 315	13 777	3 539
от 450,01 до 500,00 лв.	53 525	28 534	4 641	1 539	19 390	17 781	10 926	4 986	8 496	2 428	10 072	1 800
от 500,01 до 550,00 лв.	43 409	20 072	4 984	1 194	16 080	12 956	8 579	3 436	6 635	1 569	7 131	917
от 550,01 до 600,00 лв.	34 718	14 340	4 937	960	12 722	9 369	6 709	2 515	5 115	997	5 235	499
от 600,01 до 700,00 лв.	52 154	17 679	9 946	1 351	18 421	11 640	9 960	2 948	6 988	1 228	6 839	512
от 700,01 до 800,00 лв.	35 499	10 336	7 370	952	13 219	6 854	6 454	1 610	4 378	660	4 078	260
от 800,01 до 910,00 лв.	82 709	18 587	15 563	1 730	35 327	12 422	15 383	3 014	8 724	1 088	7 712	333
над 910,00 лв.	44	8			14	4	18	1	4	3	8	

5.6. Брой на пенсионерите по групи месечни размери на пенсиите
без добавките и възрастови групи, и пол към 31.12.2018 г.
(НАСЛЕДСТВЕНИ)

(Продължение и край)

ГРУПИ МЕСЕЧНИ РАЗМЕРИ НА ПЕНСИИТЕ	ВЪЗРАСТОВИ ГРУПИ											
	ОБЩО		до 59 г		от 60-69 г.		от 70-74 г.		от 75-79 г.		80 и повече год.	
	МЪЖЕ	ЖЕНИ	МЪЖЕ	ЖЕНИ	МЪЖЕ	ЖЕНИ	МЪЖЕ	ЖЕНИ	МЪЖЕ	ЖЕНИ	МЪЖЕ	ЖЕНИ
В С И Ч К О	21 271	86 948	14 450	29 794	6 125	35 798	420	6 853	171	5 073	105	9 430
До 113,02 лв.	736	880	695	596	10	74	9	49	10	67	12	94
от 113,03 до 155,70 лв.	15 877	46 489	10 207	19 981	5 168	22 308	311	2 101	132	1 014	59	1 085
от 155,71 до 176,46 лв.	701	4 509	493	1 710	196	2 325	10	228	1	93	1	153
от 176,47 до 207,60 лв.	1 318	5 490	1 035	2 151	242	2 555	28	358	6	165	7	261
от 207,61 до 250,00 лв.	865	4 996	649	1 848	181	2 331	21	422	7	140	7	255
от 250,01 до 300,00 лв.	688	4 159	548	1 292	126	1 677	8	396	6	239		555
от 300,01 до 350,00 лв.	425	3 920	331	807	80	1 150	12	514	2	397		1 052
от 350,01 до 400,00 лв.	217	3 698	169	486	44	842	3	535		545	1	1 290
от 400,01 до 450,00 лв.	158	3 391	117	320	32	725	6	533	1	580	2	1 233
от 450,01 до 500,00 лв.	103	2 870	80	238	16	550	3	465	1	483	3	1 134
от 500,01 до 550,00 лв.	75	2 126	52	146	16	434	3	372		379	4	795
от 550,01 до 600,00 лв.	37	1 463	26	84	7	294	1	288		298	3	499
от 600,01 до 700,00 лв.	42	1 649	29	83	5	309	4	320	2	341	2	596
от 700,01 до 800,00 лв.	10	717	8	24	1	117		146	1	189		241
от 800,01 до 910,00 лв.	19	591	11	28	1	107	1	126	2	143	4	187
над 910,00 лв.												

5.7. Брой на пенсионерите с минимален размер на първата пенсия към 31.12.2018 г.
разпределени по вид на водещата пенсия
и процент намалена работоспособност

ВИД НА ПЕНСИИТЕ	ЛИЧНИ ПЕНСИИ		НАСЛЕДСТВЕНИ ПЕНСИИ		общ брой пенсионери с минимални размери	общ брой пенсионери	% на пенсионерите с минимални размери от общия брой
	минимален размер	брой	минимален размер	брой			
ПЕНСИИ - общо (I + II + III + IV)		714 300		64 882	779 182	2 158 047	36,1%
I. ФОНД "ПЕНСИИ":		652 313		62 311	714 624	1 995 056	35,8%
1.ИНВАЛИДНОСТ ПОРАДИ ОБЩО ЗАБОЛЯВАНЕ		249 133		55 775	304 908	455 419	67,0%
- Без група инвалидност	125,58	1 718	155,70	55 110	56 828		
- над 90%	238,74	48 111	155,70	303	48 414		
- от 71 до 90%	217,98	100 425	155,70	233	100 658		
- от 50 до 70.99%	176,46	98 879	155,70	129	99 008		
2.ОСИГУРИТЕЛЕН СТАЖ И ВЪЗРАСТ		399 131		6 474	405 605	1 533 506	26,4%
-по чл.68, ал.1 от КСО	207,60	334 799	155,70	5 476	340 275		
-по чл.68, ал. 3 от КСО	176,46	64 332	155,70	998	65 330		
3.ОСИГУРИТЕЛЕН СТАЖ И ВЪЗРАСТ - ЗПЗСК	207,60	476	155,70	25	501	519	96,5%
4.ИНВАЛИДНОСТ ПОРАДИ ОБЩО ЗАБОЛЯВАНЕ - ЗПЗСК		434		32	466	470	99,1%
- Без група инвалидност			155,70	26	26		
- над 90%	238,74	121	155,70	2	123		
- от 71 до 90%	217,98	170	155,70	2	172		
- от 50 до 70.99%	176,46	143	155,70	2	145		
5.ИНВАЛИДНОСТ ПОРАДИ ОБЩО ЗАБОЛЯВАНЕ-СВОК		644		1	645	703	91,7%
- Без група инвалидност							
- над 90%	238,74	246	155,70	1	247		
- от 71 до 90%	217,98	307			307		
- от 50 до 70.99%	176,46	91			91		
6.ОСИГУРИТЕЛЕН СТАЖ И ВЪЗРАСТ - СВОК		2 437		1	2 438	4 378	55,7%
-по чл.68, ал.1 от КСО	207,60	2 371			2 371		
-по чл.68, ал. 3 от КСО	176,46	66	155,70	1	67		
7.ЧАСТНИ ЗАНАЯТЧИИ, ТЪРГОВЦИ И ДР. - СВОК		58		3	61	61	100,0%
-по чл.68, ал.1 от КСО	207,60	28	155,70	2	30		
-по чл.68, ал. 3 от КСО	176,46	19	155,70	1	20		
- над 90%	238,74	5			5		
- от 71 до 90%	217,98	2			2		
- от 50 до 70.99%	176,46	4			4		
II. ФОНД "ПЕНСИИ ЗА ЛИЦАТА ПО ЧЛ. 69":		125		163	288	95 177	0,3%
1.ИНВАЛИДНОСТ, ПОРАДИ ОБЩО ЗАБОЛЯВАНЕ		9		5	14	64	21,9%
- Без група инвалидност	125,58	1	155,70	3	4		
- над 90%	238,74	4	155,70	1	5		
- от 71 до 90%	217,98	2			2		
- от 50 до 70.99%	176,46	2	155,70	1	3		
2.ОСИГУРИТЕЛЕН СТАЖ И ВЪЗРАСТ - чл.69 от КСО	207,60	116	155,70	158	274	95 113	0,3%

5.7. Брой на пенсионерите с минимален размер на първата пенсия към 31.12.2018 г.
разпределени по вид на водещата пенсия
и процент намалена работоспособност

(Продължение)

ВИД НА ПЕНСИИТЕ	ЛИЧНИ ПЕНСИИ		НАСЛЕДСТВЕНИ ПЕНСИИ		общ брой пенсионери с минимални размери	общ брой пенсионери	% на пенсионерите с минимални размери от общия брой
	минимален размер	брой	минимален размер	брой			
III. ФОНД "ПЕНСИИ, НЕСВЪРЗАНИ С ТРУДОВА ДЕЙНОСТ":		58 524		1 490	60 014	60 217	99,7%
1.СТАРОСТ (ПОБОРНИЧЕСКИ) - ЗП			155,70	1	1	1	100,0%
2.ВОЕННА ИНВАЛИДНОСТ*		1 857		368	2 225	2 405	92,5%
- Редници и сержанти:		1 857		368	2 225		
- Без група инвалидност	125,58	2	155,70	349	351		
- над 90%	188,37	250	155,70	5	255		
- от 71 до 90%	175,81	660	155,70	9	669		
- от 50 до 70.99%	144,42	945	155,70	5	950		
- Офицери:							
- Без група инвалидност							
- над 90%							
- от 71 до 90%							
- от 50 до 70.99%							
3.НАРОДНИ - ОТМ.ЧЛ.28 - ЗП						2	
4.НАРОДНИ - ЧЛ.30а - ЗП	125,58	1	155,70	2	3	3	100,0%
5.ОСОБЕНИ ЗАСЛУГИ						10	
6.ГРАЖДАНСКА ИНВАЛИДНОСТ*		128			128	137	93,4%
- Без група инвалидност							
- над 90%	188,37	17			17		
- от 71 до 90%	175,81	24			24		
- от 50 до 70.99%	144,42	87			87		
7.СТАРОСТ НА ЧАСТНИ ЗЕМЕДЕЛСКИ СТОПАНИ - ЗОО		85		3	88	88	100,0%
-по чл.68, ал.1 от КСО	207,60	85	155,70	3	88		
-по чл.68, ал. 3 от КСО							
8.С ОТДЕЛЕН УКАЗ	113,02	1			1	1	100,0%
9.СОЦИАЛНИ ПЕНСИИ ЗА ИНВАЛИДНОСТ		50 946			50 946	50 948	100,0%
- Без група инвалидност	125,58	93			93		
- над 90%	150,70	20 410			20 410		
- от 71 до 90%	138,14	30 443			30 443		
10. ПЕРСОНАЛНИ ПЕНСИИ	113,02	1 919	113,02	1 116	3 035	3 035	100,0%
11.СОЦИАЛНИ ПЕНСИИ ЗА СТАРОСТ	125,58	3 587			3 587	3 587	100,0%

5.7. Брой на пенсионерите с минимален размер на първата пенсия към 31.12.2018 г.
разпределени по вид на водещата пенсия
и процент намалена работоспособност

(Продължение и край)

ВИД НА ПЕНСИИТЕ	ЛИЧНИ ПЕНСИИ		НАСЛЕДСТВЕНИ ПЕНСИИ		общ брой пенсионери с минимални размери	общ брой пенсионери	% на пенсионерите с минимални размери от общия брой
	минимален размер	брой	минимален размер	брой			
<u>IV. ФОНД "ТРУДОВА ЗЛОПОЛУКА И ПРОФЕСИОНАЛНА БОЛЕСТ":</u>		3 338		918	4 256	7 597	56,0%
<u>A. ПЕНСИИ ЗА ТРУДОВА ДЕЙНОСТ:</u>		3 334		918	4 252	7 587	56,0%
1.ИНВАЛИДНОСТ ПОРАДИ ТРУДОВА ЗЛОПОЛУКА И ПРОФЕСИОНАЛНА БОЛЕСТ		3 246		903	4 149	7 475	55,5%
- Без група инвалидност	125,58	6	155,70	858	864		
- над 90%	259,50	326	155,70	15	341		
- от 71 до 90%	238,74	610	155,70	17	627		
- от 50 до 70.99%	207,60	2 304	155,70	13	2 317		
2.ИНВАЛИДНОСТ ПОРАДИ ТРУДОВА ЗЛОПОЛУКА И ПРОФЕСИОНАЛНА БОЛЕСТ - ЗПЗСК		67		10	77	79	97,5%
- Без група инвалидност			155,70	7	7		
- над 90%	259,50	3	155,70	1	4		
- от 71 до 90%	238,74	14	155,70	2	16		
- от 50 до 70.99%	207,60	50			50		
3.ИНВАЛИДНОСТ ПОРАДИ ТРУДОВА ЗЛОПОЛУКА И ПРОФЕСИОНАЛНА БОЛЕСТ - СВОК		21		5	26	33	78,8%
- Без група инвалидност			155,70	5	5		
- над 90%	259,50	2			2		
- от 71 до 90%	238,74	6			6		
- от 50 до 70.99%	207,60	13			13		
<u>B. ПЕНСИИ ЗА ЛИЦАТА ПО ЧЛ.69 ОТ КСО:</u>		4			4	10	40,0%
1.ИНВАЛИДНОСТ ПОРАДИ ТРУДОВА ЗЛОПОЛУКА И ПРОФЕСИОНАЛНА БОЛЕСТ		4			4	10	40,0%
- Без група инвалидност							
- над 90%	259,50	1			1		
- от 71 до 90%	238,74	1			1		
- от 50 до 70.99%	207,60	2			2		

Забележка:

* Процентът на пенсионерите с минимални пенсии за гражданска/ военна инвалидност от общия брой е под 100%, т.к. има лица, чийто размер на пенсията за гражданска/военна инвалидност се определя както при пенсията за трудова злополука или професионална болест, ако това е по-благоприятно за тях (чл.86, ал.2 и чл.88, ал.2 от КСО).

5.8. Разпределение на пенсионерите с месечен размер на първата пенсия, приравнен на минималния и сума на разликата между получавания и действителния месечен размер към 31.12.2018 г.

Месечни суми за доплащане до минималните размери на пенсиите	ОБЩО		ОБЩО-ДОО		ФОНД "ПЕНСИИ"		ФОНД "ПЕНСИИ НА ЛИЦАТА ПО чл. 69 от КСО"		ФОНД "ПЕНСИИ, НЕСВЪРЗАНИ С ТРУДОВА ДЕЙНОСТ"		ФОНД "ТРУДОВА ЗЛОПОЛУКА И ПРОФЕСИОНАЛНА БОЛЕСТ"		УПФ	
	Брой	Сума (лв.)	Брой	Сума (лв.)	Брой	Сума (лв.)	Брой	Сума (лв.)	Брой	Сума (лв.)	Брой	Сума (лв.)	Брой	Сума (лв.)
до 1 лв.	6 127	3 088	6 127	3 088	6 099	3 076	6	3			22	9		
над 1 до 2 лв.	6 130	9 217	6 130	9 217	6 099	9 169	4	6	1	2	26	41		
над 2 до 3 лв.	6 133	15 370	6 133	15 370	6 102	15 294	7	18			24	59		
над 3 до 4 лв.	6 191	21 704	6 189	21 696	6 164	21 609	5	18			20	69	2	7
над 4 до 6 лв.	12 444	62 310	12 444	62 310	12 355	61 865	21	109	1	6	67	331		
над 6 до 8 лв.	12 389	86 828	12 389	86 828	12 323	86 366	10	70	3	21	53	371		
над 8 до 10 лв.	12 153	109 423	12 153	109 423	12 076	108 744	14	122	1	8	62	549		
над 10 до 15 лв.	30 335	379 542	30 334	379 529	30 178	377 552	28	361	3	35	125	1 582	1	12
над 15 до 20 лв.	30 669	536 280	30 669	536 280	30 490	533 186	21	354	3	55	155	2 685		
над 20 до 25 лв.	29 991	674 807	29 991	674 807	29 809	670 700	13	304	6	137	163	3 665		
над 25 до 30 лв.	29 039	798 083	29 039	798 083	28 852	792 934	13	359	4	111	170	4 678		
над 30 лв.	449 495	32 569 717	449 495	32 569 717	445 887	32 311 768	34	1 443	513	38 532	3 061	217 975		
ВСИЧКО	631 096	35 266 369	631 093	35 266 349	626 434	34 992 263	176	3 166	535	38 906	3 948	232 014	3	20

5.9. Разпределение на пенсионерите с месечен размер на първата пенсия, ограничен на максималния и сума на разликата между получавания и действителния месечен размер към 31.12.2018 г.

Месечни суми за ограничени пенсии с размери над максималния размер на пенсиите	ОБЩО		ФОНД "ПЕНСИИ"		ФОНД "ПЕНСИИ НА ЛИЦАТА ПО чл. 69 от КСО"		ФОНД "ПЕНСИИ, НЕСВЪРЗАНИ С ТРУДОВА ДЕЙНОСТ"		ФОНД "ТРУДОВА ЗЛОПОЛУКА И ПРОФЕСИОНАЛНА БОЛЕСТ"		УПФ	
	Брой	Сума (лв.)	Брой	Сума (лв.)	Брой	Сума (лв.)	Брой	Сума (лв.)	Брой	Сума (лв.)	Брой	Сума (лв.)
до 50 лв. над максималната	12 471	304 563	9 300	227 260	3 171	77 303					1	9
до 100 лв. над максималната	10 550	782 536	7 912	585 697	2 632	196 443			6	396		
до 150 лв. над максималната	8 814	1 094 555	6 482	804 344	2 331	290 101			1	110		
до 200 лв. над максималната	7 037	1 226 235	5 298	923 267	1 737	302 615			2	352		
до 250 лв. над максималната	5 554	1 243 382	4 195	938 485	1 359	304 898						
до 300 лв. над максималната	4 519	1 237 855	3 385	927 259	1 134	310 595						
до 350 лв. над максималната	3 611	1 168 816	2 781	900 137	829	268 330			1	349		
до 400 лв. над максималната	2 801	1 049 050	2 115	792 438	685	256 222			1	390		
до 450 лв. над максималната	2 207	937 111	1 651	700 970	556	236 141						
до 500 лв. над максималната	1 702	806 875	1 276	604 909	426	201 966						
до 550 лв. над максималната	1 443	755 652	1 060	555 087	383	200 565						
до 600 лв. над максималната	1 067	612 080	784	449 791	283	162 289						
до 650 лв. над максималната	834	519 827	610	380 019	224	139 808						
до 700 лв. над максималната	651	438 981	513	345 953	138	93 028						
до 750 лв. над максималната	498	360 880	376	272 574	122	88 306						
до 800 лв. над максималната	352	272 734	279	216 332	73	56 402						
до 850 лв. над максималната	313	258 085	250	205 893	63	52 192						
над 850 лв. над максималната	1 452	1 891 651	1 084	1 408 950	368	482 701						
ВСИЧКО	65 876	14 960 865	49 351	11 239 364	16 514	3 719 903			11	1 598	1	9

6. РАЗХОДИ ЗА ПЕНСИИ

6.1 Разходи за пенсии
към 31.12.2018 г.

	Разход лева	31.XII.2018 г. в % към 31.XII.2017 г.
Разход за пенсии и пенсионни права	9 456 510 192	105,0%
ПЕНСИИ (1+ 2):	9 455 890 527	105,0%
1. Пенсии за сметка на ДОО	9 173 574 897	105,3%
в т.ч.: - пенсии за трудова дейност, наследствени пенсии и добавките към тях (пенсии за осигурителен стаж и възраст, пенсии за инвалидност поради общо заболяване и пенсии за поради трудова злополука и професионална болест)	8 332 532 461	105,6%
- пенсии за лицата по чл. 69 от КСО и добавките към тях	738 976 050	102,1%
- еднократна допълнителна сума към пенсиите за м.XII.2013 г.	-1 255	
- великденска еднократна сума към пенсиите за м.IV 2014 г.	1 535	
- еднократна допълнителна сума към пенсиите за м.XII.2014 г.	3 330	
- великденска еднократна сума към пенсиите за м.IV 2015 г.	7 305	
- еднократна допълнителна сума към пенсиите за м.XII.2015 г.	31 187	
- великденска еднократна сума към пенсиите за м.IV 2016 г.	39 884	
- еднократна допълнителна сума към пенсиите за м.XII.2016 г.	68 918	
- великденска еднократна сума към пенсиите за м.IV 2017 г.	111 889	
- еднократна допълнителна сума към пенсиите за м.XII.2017 г.	1 479 998	
- великденска еднократна сума към пенсиите за м.IV 2018 г.	49 495 320	
- еднократна допълнителна сума към пенсиите за м.XII.2018 г.	50 828 275	
2. Пенсии за сметка на държавния бюджет	282 315 630	96,8%
в т.ч.: Социални пенсии, пенсии за особени заслуги и др.	271 461 959	97,0%
Добавки към пенсиите на участниците във войните	2 094 064	72,4%
Добавки към пенсиите по чл.9 от ЗПГРРЛ	8 755 169	98,7%
Добавка по чл. 4 от ЗУНТОПБГ	4 438	109,1%
3. Трансфер за прехвърляне на пенсионни права	619 665	59,6%
Процент на разходите - общо:	100,0%	
Пенсии за сметка на ДОО	97,0%	
в т.ч.: пенсии за трудова дейност	89,2%	
пенсии за лицата по чл. 69 от КСО	7,8%	
Пенсии за сметка на държавния бюджет	3,0%	
в т.ч.: социални пенсии, пенсии за особени заслуги и др.	2,9%	
добавки към пенсиите на участниците и пострадалите от войните, както и на наследниците, получаващи		
наследствена пенсия за загиналите в Отечествената война	0,02%	
добавка по чл. 9 ОТ ЗПГРРЛ	0,1%	
добавка по чл. 4 от ЗУНТОПБГ	0,00005%	
Трансфер за прехвърляне на пенсионни права	0,01%	

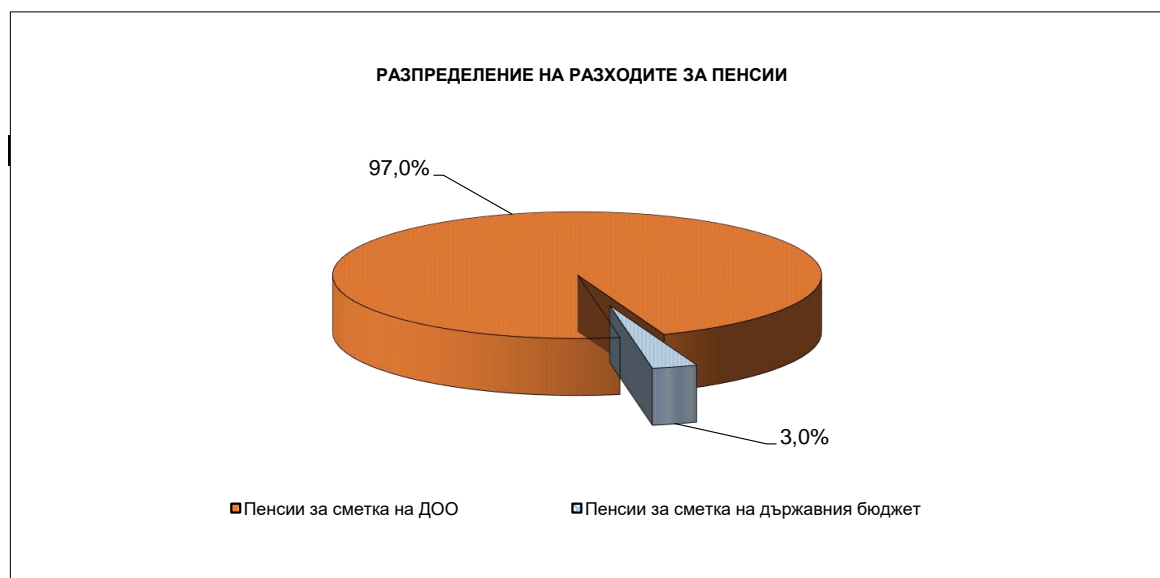

6.2 Разходи за пенсии по фондове
към 31.12.2018 г.

	Разход лева	31.XII.2018 г. в % към 31.XII.2017 г.
Разход за пенсии и пенсионни права	9 456 510 192	105,0%
I. Фонд "Пенсии"	8 395 547 178	105,6%
Пенсии за трудова дейност	8 292 861 127	105,6%
Еднократна допълнителна сума към пенсиите за м. XII.2013 г.	-1 255	
Великденска еднократна сума към пенсиите за м. IV.2014 г.	1 535	
Еднократна допълнителна сума към пенсиите за м. XII.2014 г.	3 330	
Великденска еднократна сума към пенсиите за м. IV.2015 г.	7 305	
Еднократна допълнителна сума към пенсиите за м. XII.2015 г.	31 187	
Великденска еднократна сума към пенсиите за м. IV.2016 г.	39 884	
Еднократна допълнителна сума към пенсиите за м. XII.2016 г.	68 918	
Великденска еднократна сума към пенсиите за м. IV.2017 г.	111 889	
Еднократна допълнителна сума към пенсиите за м. XII.2017 г.	1 479 998	
Великденска еднократна сума към пенсиите за м. IV.2018 г.	49 495 320	
Еднократна допълнителна сума към пенсиите за м. XII.2018 г.	50 828 275	
Трансфер за прехвърляне на пенсионни права	619 665	59,6%
II. Фонд "Пенсии за лицата по чл. 69 ":	738 895 280	102,1%
Пенсии за лицата по чл. 69	738 895 280	102,1%
III. Фонд "Пенсии, несвързани с трудова дейност"	282 315 630	96,8%
Социални пенсии, пенсии за особени заслуги и др.	271 461 959	97,0%
Добавки към пенсиите на участниците във войните	2 094 064	72,4%
Добавка по чл.9 от ЗПГРРЛ	8 755 169	98,7%
Добавка по чл. 4 от ЗУНТОПБГ	4 438	
IV. Фонд "Трудова злополука и професионална болест"	39 752 104	101,9%
Пенсии за трудова дейност	39 671 334	101,9%
Пенсии за лицата по чл. 69	80 770	105,5%

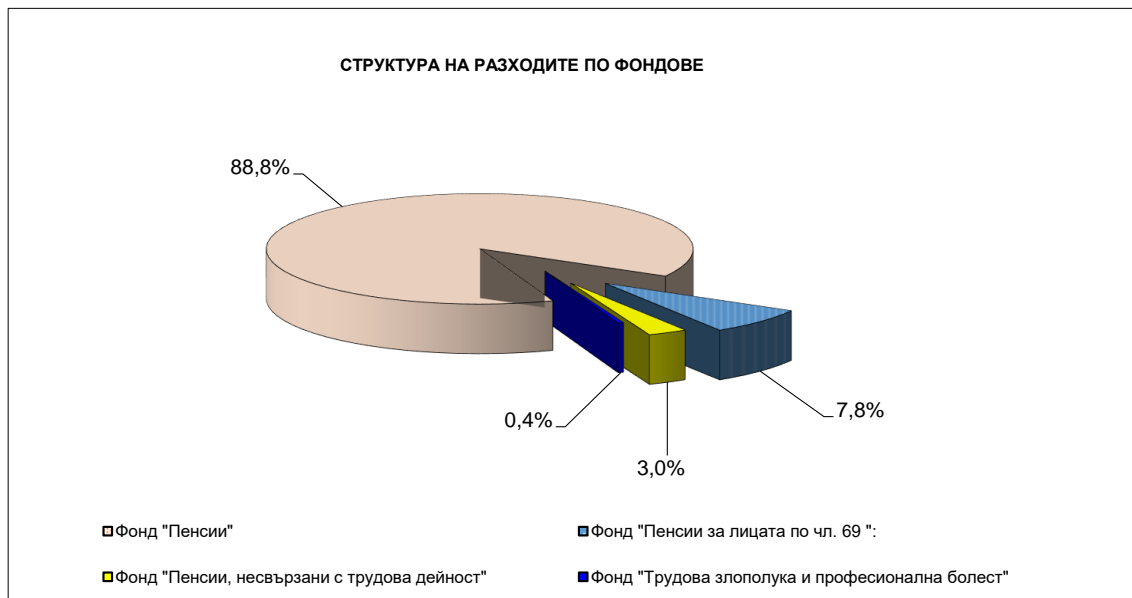

6.3.Разход по видове пенсии за периода 2014 - 2018 г.
(към 31.12. на съответната година)

(лева)

Вид на пенсиите	2014 г.	2015 г.
РАЗХОД ЗА ПЕНСИИ - общо (I + II + III)	8 116 484 327	8 408 865 115
I. Фонд "Пенсии" /вкл.А,Б и В/	7 755 183 701	8 049 504 266
А. Пенсии за трудова дейност	7 046 095 929	7 315 494 545
1. Инвалидност поради общо заболяване	1 305 447 049	1 343 380 006
2. Пенсии за осигурителен стаж и възраст	5 712 553 693	5 947 394 045
3. Пенсии за осиг. стаж и възраст - ЗПЗСК	6 721 943	4 805 846
4. Инвалидност поради общо забол. - ЗПЗСК	2 702 948	2 389 379
5. Инвалидност поради общо забол. - СВОК	2 262 060	2 147 810
6. Пенсии за осиг. стаж и възраст - СВОК	16 160 188	15 154 199
7. Частни занаятчии, търговци и др.	248 048	223 260
Б. Пенсии за лицата по чл. 69 ОТ КСО:	600 224 371	632 069 872
1. Инвалидност поради общо заболяване	311 924	294 514
2. Пенсии за осигурителен стаж и възраст	599 912 447	631 775 358
В. Еднократна допълнителна сума /вкл. мин. год./	108 863 401	101 939 849
ПОЩЕНСКА ТАКСА И ДДС ЗА ПЕНСИИ И ДОБАВКИ в т.ч.:	35 472 116	34 212 642
Други финансови услуги	36 717	41 798
Фонд "Пенсии" + ПТ + ДДС:	7 790 692 534	8 083 758 706
II. Фонд "Пенсии, несвързани с трудова дейност" /вкл.А,Б,В и Г/	319 692 310	318 907 725
1. Старост/Поборнически/	2 046	1 404
2. Пенсии за военна инвалидност	9 243 525	9 032 627
3. Народни по отм.чл.28	11 607	10 944
4. Народни по чл.30 А	22 269	19 493
5. За особени заслуги	151 843	124 568
6. Пенсии за гражданска инвалидност	445 446	435 867
7. Старост на частни земеделски стопани	440 781	375 449
8. С отделен указ	6 650	6 600
9. Социални пенсии за инвалидност	284 857 127	286 085 147
10. Персонални пенсии	3 486 357	3 550 539
11. Социални пенсии за старост	4 931 595	4 924 728
А. Добавка по чл. 9 от ЗПГРРЛ	8 819 933	5 446 300
Б. Добавки на участниците във войните	7 270 003	8 889 952
В. Добавки по чл. 4 от ЗУНТОПБГ	3 128	4 107
Г. Еднократна допълнителна сума /вкл. мин. год./		
ПОЩЕНСКА ТАКСА И ДДС ЗА ПЕНСИИ И ДОБАВКИ в т.ч.:	1 777 512	1 693 648
Фонд "Пенсии, несвързани с тр. дейност" + ПТ + ДДС:	321 469 822	320 601 373
III. Фонд "Трудова злополука и професионална болест" /вкл.А,Б и В/	41 608 316	40 453 124
А. Пенсии за трудова дейност	41 529 216	40 375 379
1. Инвалидност поради трудова злополука и проф. болест	40 914 735	39 809 873
2. Инвалидност поради трудова злополука и проф. болест ЗПЗСК	488 812	443 308
3. Инвалидност поради трудова злополука и проф. болест СВОК	125 669	122 198
Б. Пенсии за лицата по чл. 69 ОТ КСО:	79 100	77 745
1. Инвалидност поради трудова злополука и проф. болест	79 100	77 745
В. Еднократна допълнителна сума /вкл. мин. год./		
ПОЩЕНСКА ТАКСА И ДДС ЗА ПЕНСИИ И ДОБАВКИ в т.ч.:	223 329	206 851
Фонд "Трудова злополука и проф. болест" + ПТ + ДДС:	41 831 645	40 659 975
Международни спогодби	912 541	492 057
РАЗХОД ЗА ПЕНСИИ - общо /вкл. ПТ, ДДС и международни спогодби/	8 154 906 542	8 445 512 111

6.3.Разход по видове пенсии за периода 2014 - 2018 г.
(към 31.12. на съответната година)

(Продължение и край)

Вид на пенсиите	2016 г.*	2017 г.**	2018 г.***
РАЗХОД ЗА ПЕНСИИ - общо (I + II + III + IV)	8 706 419 140	9 007 188 254	9 455 890 527
I. Фонд "Пенсии" /вкл.А /	7 648 479 852	7 952 452 343	8 394 927 513
1. Инвалидност поради общо заболяване	1 375 776 010	1 447 055 315	1 565 877 936
2. Пенсии за осигурителен стаж и възраст	6 149 536 022	6 382 202 672	6 707 162 110
3. Пенсии за осиг. стаж и възраст - ЗПЗСК	3 422 614	2 526 073	1 913 349
4. Инвалидност поради общо забол. - ЗПЗСК	2 106 730	1 955 800	1 929 829
5. Инвалидност поради общо забол. - СВОК	2 048 345	2 085 988	2 183 466
6. Пенсии за осиг. стаж и възраст - СВОК	14 409 329	13 795 460	13 597 895
7. Частни занаятчии, търговци и др.	206 704	192 424	196 542
А. Еднократна допълнителна сума /вкл. мин. год./	100 974 098	102 638 611	102 066 386
ПОЩЕНСКА ТАКСА И ДДС ЗА ПЕНСИИ И ДОБАВКИ	27 794 452		
Други финансови услуги	44 655		
Фонд "Пенсии" + ПТ + ДДС:	7 676 318 959		
II. Фонд "Пенсии за лицата по чл. 69 "	714 804 943	723 961 002	738 895 280
1. Инвалидност поради общо заболяване	287 308	274 346	258 058
2. Пенсии за осигурителен стаж и възраст	714 517 635	723 686 656	738 637 222
ПОЩЕНСКА ТАКСА И ДДС ЗА ПЕНСИИ И ДОБАВКИ	602 751		
Фонд "Пенсии за лицата по чл. 69 "+ ПТ + ДДС:	715 407 694		
III. Фонд "Пенсии, несвързани с трудова дейност" /вкл.А,Б и В/	303 790 106	291 767 425	282 315 630
1. Старост/Поборнически/	1 435	1 581	1 834
2. Пенсии за военна инвалидност	8 852 153	8 869 329	9 160 030
3. Народни по отм.чл.28	10 432	8 200	6 191
4. Народни по чл.30 А	13 604	9 764	8 248
5. За особени заслуги	115 799	95 839	88 113
6. Пенсии за гражданска инвалидност	424 617	414 741	401 285
7. Старост на частни земеделски стопани	325 024	297 128	280 680
8. С отделен указ	5 262	4 311	4 231
9. Социални пенсии за инвалидност	272 207 357	260 891 880	251 762 269
10. Персонални пенсии	3 726 262	4 121 774	4 012 776
11. Социални пенсии за старост	5 102 511	5 282 488	5 736 302
А. Добавка по чл. 9 от ЗПГРРЛ	4 062 601	2 894 034	2 094 064
Б. Добавки на участниците във войните	8 938 850	8 872 288	8 755 169
В. Добавки по чл. 4 от ЗУНТОПБГ	4 199	4 068	4 438
ПОЩЕНСКА ТАКСА И ДДС ЗА ПЕНСИИ И ДОБАВКИ	796 084		
Фонд "Пенсии, несвързани с тр. дейност" + ПТ + ДДС:	304 586 190		
IV. Фонд "Трудова злополука и професионална болест" /вкл.А,Б и В/	39 344 239	39 007 484	39 752 104
А. Пенсии за трудова дейност	39 267 691	38 930 902	39 671 334
1. Инвалидност поради трудова злополука и проф. болест	38 739 284	38 410 895	39 114 498
2. Инвалидност поради трудова злополука и проф. болест ЗПЗСК	408 599	395 088	415 722
3. Инвалидност поради трудова злополука и проф. болест СВОК	119 808	124 919	141 114
Б. Пенсии за лицата по чл. 69 ОТ КСО:	76 548	76 582	80 770
1. Инвалидност поради трудова злополука и проф. болест	76 548	76 582	80 770
ПОЩЕНСКА ТАКСА И ДДС ЗА ПЕНСИИ И ДОБАВКИ	97 067		
Фонд "Трудова злополука и проф. болест" + ПТ + ДДС:	39 441 306		
Трансфери за прехвърлян на пенсионни права	1 219 313	1 039 802	619 665
РАЗХОД ЗА ПЕНСИИ - общо /вкл. ПТ, ДДС и трансфери за прехвърляне на пенсионни права/	8 736 973 462	9 008 228 056	9 456 510 192

* Със Закона за изменение и допълнение на КСО (ДВ бр.61/11.08.2015 г.) се въвеждат промени във фондовата организация на социалното осигуряване от 1 януари 2016 г.:

- Създава се фонд „Пенсии за лицата по чл.69“;

** С ПМС № 168 от 8.07.2016 г. са приетите промени в Наредбата за пенсиите и осигурителния стаж, които влязоха в сила от 1 юли 2016 г. С промени в чл. 92 на Наредбата, се въвежда нов механизъм за определяне размера на компенсацията, дължима на „Български пощи“ ЕАД за извършване на обществената услуга по изплащане на пенсии чрез пощенските станции, като размерът на компенсацията за извършване на услугата не може да надвишава левовата равностойност на 15 милиона евро.

Размерът на авансово платената компенсация изплатена на „Български пощи“ ЕАД за извършване на обществената услуга по изплащане на пенсии чрез пощенските станции за 2017 г. е 29 337 450 лв., която не се отчита вече към разходите за пенсии.

*** Размерът на авансово платената компенсация изплатена на „Български пощи“ ЕАД за извършване на обществената услуга по изплащане на пенсии чрез пощенските станции за 2018 г. е 29 274 973 лв., която не се отчита вече към разходите за пенсии.

7. СРЕДНИ МЕСЕЧНИ РАЗМЕРИ НА ПЕНСИИТЕ,
СРЕДЕН ОСИГУРИТЕЛЕН СТАЖ И СРЕДНИ ВЪЗРАСТИ
НА ПЕНСИОНЕРИТЕ

7.1. Среден брой пенсионери, среден брой пенсии и среден размер на пенсията на един пенсионер за 2018 г.

ВИД НА ПЕНСИИТЕ	Среден брой пенсионери за 2018 г.	Среден брой пенсии за 2018 г.	Среден размер на пенсията на един пенсионер за 2018 г.
ПЕНСИИ - общо (I+II+III+IV)	2 162 890	2 532 369	364,32
I. Ф О Н Д " П Е Н С И И "	1 998 946	2 003 672	357,50
1.Инвалидност поради общо заболяване	456 463	458 560	267,79
2.Пенсии за осигурителен стаж и възраст	1 535 996	1 538 547	384,36
3.Пенсии за осигурит. стаж и възраст-ЗПЗСК	634	684	283,45
4.Инвалидност - общо забол. - ЗПЗСК	501	510	289,96
5.Инвалидност-общо забол.-СВОК на ТПК	724	728	300,77
6.Пенсии за осигурителен стаж и възраст-СВОК на ТПК	4 560	4 575	320,02
7.Частни занаятчии, търговци и др.	68	68	262,37
II. Ф О Н Д " П Е Н С И И ЗА ЛИЦАТНА ПО ЧЛ. 69 "	96 107	96 124	629,66
1.Инвалидност поради общо заболяване	66	66	337,89
2.Пенсии за осигурителен стаж и възраст	96 041	96 058	629,86
III. ФОНД "ПЕНСИИ, НЕСВЪРЗАНИ С ТРУДОВА ДЕЙНОСТ"	60 058	414 439	173,77
1.Старост/Поборнически/	1	1	161,22
2.Пенсии за военна инвалидност	2 459	4 855	196,77
3.Народни по отм.чл.28	2	2	173,89
4.Народни по чл.30А	3	3	192,02
5.За особени заслуги	11	11	676,97
6.Пенсии за гражданска инвалидност	138	257	195,73
7.Старост на частни земеделски стопани	100	100	267,43
8.С отделен указ	1	1	246,62
9.Социални пенсии за инвалидност	50 830	402 695	177,76
10.Персонални пенсии	3 048	3 049	121,72
11.Социални пенсии за старост	3 465	3 465	139,48
IV. ФОНД "ТРУДОВА ЗЛОПОЛУКА И ПРОФЕСИОНАЛНА БОЛЕСТ"	7 779	18 134	309,50
А)Пенсии за трудова дейност	7 768	18 110	309,47
1.Инвалидност поради трудова злополука и професионална болест	7 653	17 833	309,64
2.Инвалидност поради трудова злополука и професионална болест - ЗПЗСК	82	209	294,59
3.Инвалидност поради трудова злополука и професионална болест - СВОК на ТПК	33	68	307,79
Б) Пенсии за лицата по чл. 69 от КСО	11	24	330,90
1.Инвалидност поради трудова злополука и професионална болест	11	24	330,90

Забележка: Средните размери са изчислени от разхода за пенсии, като е включен разходът за добавката към пенсиите на участниците и пострадалите от войните, добавката по чл. 9 от ЗПГРПЛ и разходът за великденска добавка през м. април и коледна добавка през м. декември 2018 г. Средствата са разпределени според вида на водещата пенсия. Средният размер на пенсията за осигурителен стаж и възраст е 398,81 лв. Средният размер на пенсията за осигурителен стаж и възраст без великденската и коледната добавка за 2018 г. е 395,47 лв.

7.2. Средни основни месечни размери на пенсиите
към 31.12.2018 г.

ВИД НА ПЕНСИИТЕ	Среден основен месечен размер на пенсията към 31.12.2018 г.		
	Всичко	Лични	Наследствени
ПЕНСИИ - общо (I+II+III+IV)	329,67	335,24	224,10
I. Ф О Н Д " П Е Н С И И "	321,53	326,96	218,78
1.Инвалидност поради общо заболяване	237,02	248,68	174,45
2.Пенсии за осигурителен стаж и възраст	346,98	347,29	330,31
3.Пенсии за осигурит. стаж и възраст-ЗПЗСК	201,50	207,60	133,97
4.Инвалидност - общо забол. - ЗПЗСК	205,61	210,09	151,66
5.Инвалидност-общо забол.-СВОК на ТПК	224,72	225,17	172,60
6. Пенсии за осигурителен стаж и възраст-СВОК на ТПК	242,45	242,50	166,12
7.Частни занаятчии, търговци и др.	196,20	198,29	155,70
II. Ф О Н Д " П Е Н С И И ЗА ЛИЦАТНА ПО ЧЛ. 69 "	625,75	637,37	384,96
1.Инвалидност поради общо заболяване	295,51	309,95	194,46
2.Пенсии за осигурителен стаж и възраст	625,97	637,57	385,31
III. ФОНД "ПЕНСИИ, НЕСВЪРЗАНИ С ТРУДОВА ДЕЙНОСТ"	141,70	142,15	124,25
1.Старост/Поборнически/	155,70		155,70
2.Пенсии за военна инвалидност	165,75	167,54	156,15
3.Народни по отм.чл.28	155,70		155,70
4.Народни по чл.30А	145,66	125,58	155,70
5.За особени заслуги	654,50	700,00	245,00
6.Пенсии за гражданска инвалидност	159,52	159,58	155,70
7.Старост на частни земеделски стопани	205,83	207,60	155,70
8.С отделен указ	113,02	113,02	
9.Социални пенсии за инвалидност	143,15	143,15	
10.Персонални пенсии	113,02	113,02	113,02
11.Социални пенсии за старост	125,58	125,58	
IV. ФОНД "ТРУДОВА ЗЛОПОЛУКА И ПРОФЕСИОНАЛНА БОЛЕСТ"	247,78	261,47	214,61
А)Пенсии за трудова дейност	247,77	261,49	214,55
1.Инвалидност поради трудова злополука и професионална болест	248,27	262,15	214,94
2.Инвалидност поради трудова злополука и професионална болест - ЗПЗСК	208,68	217,64	153,34
3.Инвалидност поради трудова злополука и професионална болест - СВОК на ТПК	229,08	240,94	192,00
Б) Пенсии за лицата по чл. 69 от КСО	255,62	249,76	279,08
1.Инвалидност поради трудова злополука и професионална болест	255,62	249,76	279,08

7.3. Средномесечен брой пенсионери по видове пенсии и пол
(средномесечно за 2018 г.)

ВИД НА ПЕНСИИТЕ	ОБЩО			ЛИЧНИ ПЕНСИИ			НАСЛЕДСТВЕНИ ПЕНСИИ		
	Общо	мъже	жени	Общо	мъже	жени	Общо	мъже	жени
ПЕНСИИ - общо (I+II+III+IV)	2 162 890	903 101	1 259 789	2 054 124	881 610	1 172 514	108 766	21 491	87 275
I. Ф О Н Д " П Е Н С И И "	1 998 946	775 329	1 223 617	1 898 493	755 010	1 143 483	100 453	20 319	80 134
1.Инвалидност поради общо заболяване	456 463	191 363	265 100	384 963	172 759	212 204	71 500	18 604	52 896
2.Пенсии за осигурителен стаж и възраст	1 535 996	583 143	952 853	1 507 142	581 449	925 693	28 854	1 694	27 160
3.Пенсии за осигурит. стаж и възраст-ЗПЗСК	634	15	619	587	2	585	47	13	34
4.Инвалидност - общо забол. - ЗПЗСК	501	67	434	464	60	404	37	7	30
5.Инвалидност-общо забол.-СВОК на ТПК	724	161	563	716	160	556	8	1	7
6.Пенсии за осигурителен стаж и възраст-СВОК на ТПК	4 560	557	4 003	4 557	557	4 000	3		3
7.Частни занаятчи, търговци и др.	68	23	45	64	23	41	4		4
II. ФОНД "ПЕНСИИ, ЗА ЛИЦАТА ПО ЧЛ.69"	96 107	89 008	7 099	91 657	88 821	2 836	4 450	187	4 263
1.Инвалидност поради общо заболяване	66	56	10	57	54	3	9	2	7
2.Пенсии за осигурителен стаж и възраст	96 041	88 952	7 089	91 600	88 767	2 833	4 441	185	4 256
III. ФОНД "ПЕНСИИ, НЕСВЪРЗАНИ С ТРУДОВА ДЕЙНОСТ"	60 058	34 666	25 392	58 475	33 948	24 527	1 583	718	865
1.Старост/Поборнически/	1		1				1		1
2.Пенсии за военна инвалидност	2 459	2 156	303	2 077	2 076	1	382	80	302
3.Народни по отм.чл.28	2		2				2		2
4.Народни по чл.30А	3	1	2	1		1	2	1	1
5.За особени заслуги	11	4	7	10	4	6	1		1
6.Пенсии за гражданска инвалидност	138	108	30	135	108	27	3		3
7.Старост на частни земеделски стопани	100	18	82	97	18	79	3		3
8.С отделен указ	1		1	1		1			
9.Социални пенсии за инвалидност	50 830	29 100	21 730	50 830	29 100	21 730			
10.Персонални пенсии	3 048	1 417	1 631	1 859	780	1 079	1 189	637	552
11.Социални пенсии за старост	3 465	1 862	1 603	3 465	1 862	1 603			
IV. ФОНД "ТРУДОВА ЗЛОПОЛУКА И ПРОФЕСИОНАЛНА БОЛЕСТ"	7 779	4 098	3 681	5 499	3 831	1 668	2 280	267	2 013
А) Пенсии за трудова дейност	7 768	4 091	3 677	5 491	3 824	1 667	2 277	267	2 010
1.Инвалидност поради трудова злополука и професионална болест	7 653	4 049	3 604	5 394	3 785	1 609	2 259	264	1 995
2.Инвалидност поради трудова злополука и професионална болест - ЗПЗСК	82	31	51	71	28	43	11	3	8
3.Инвалидност поради трудова злополука и професионална болест - СВОК на ТПК	33	11	22	26	11	15	7		7
Б) Пенсии за лицата по чл. 69 от КСО	11	7	4	8	7	1	3		3
1.Инвалидност поради трудова злополука и професионална болест	11	7	4	8	7	1	3		3

7.4. Средни месечни размери на изплащаните пенсии по видове пенсии и пол
(средномесечно за 2018 г.)

ВИД НА ПЕНСИИТЕ	ОБЩО			ЛИЧНИ ПЕНСИИ			НАСЛЕДСТВЕНИ ПЕНСИИ		
	Общо	мъже	жени	Общо	мъже	жени	Общо	мъже	жени
ПЕНСИИ - общо (I+II+III+IV)	364,32	424,06	321,49	371,41	430,05	327,33	230,32	178,46	243,09
I. ФОНД "П Е Н С И И"	357,50	410,72	323,78	364,57	416,96	329,98	223,93	178,98	235,33
1.Инвалидност поради общо заболяване	267,79	281,77	257,69	284,39	293,47	276,99	178,42	173,12	180,29
2.Пенсии за осигурителен стаж и възраст	384,36	453,09	342,30	385,21	453,66	342,22	340,01	258,99	345,07
3.Пенсии за осигурит. стаж и възраст-ЗПЗСК	283,45	219,60	285,10	289,28	355,75	289,05	210,69	215,55	208,84
4.Инвалидност - общо забол. - ЗПЗСК	289,96	264,03	293,97	298,72	272,66	302,59	180,20	190,05	177,90
5.Инвалидност-общо забол.- СВОК на ТПК	300,77	293,95	302,72	301,93	294,81	303,98	196,46	156,73	202,13
6.Пенсии за осигурителен стаж и възраст - СВОК на ТПК	320,02	396,88	309,23	320,05	396,88	309,34	203,25		203,25
7.Частни занаятчии, търговци и др.	262,37	229,54	279,14	272,76	229,54	291,30	154,57		154,57
II. ФОНД "ПЕНСИИ, ЗА ЛИЦАТА ПО ЧЛ.69"	629,66	640,40	495,01	641,32	641,07	649,14	389,58	323,51	392,48
1.Инвалидност поради общо заболяване	337,89	355,96	236,67	360,43	362,77	318,38	195,12	172,30	201,64
2.Пенсии за осигурителен стаж и възраст	629,86	640,58	495,38	641,49	641,24	649,49	389,97	325,15	392,79
III. ФОНД "ПЕНСИИ, НЕСВЪРЗАНИ С ТРУДОВА ДЕЙНОСТ"	173,77	172,11	176,02	174,91	173,15	177,36	131,03	122,66	137,96
1.Старост/Поборнически/	161,22		161,22				161,22		161,22
2.Пенсии за военна инвалидност	196,77	199,79	175,43	200,77	200,77	215,31	174,57	171,85	175,29
3.Народни по отм.чл.28	173,89		173,89				173,89		173,89
4.Народни по чл.30А	192,02	160,13	207,97	255,56		255,56	160,25	160,13	160,37
5.За особени заслуги	676,97	708,70	658,83	711,58	708,70	713,51	330,78		330,78
6.Пенсии за гражданска инвалидност	195,73	187,79	218,04	195,68	187,79	227,53	132,69		132,69
7.Старост на частни земеделски стопани	267,43	252,05	270,80	270,81	252,05	275,08	158,15		158,15
8.С отделен указ	246,62		246,62	246,62		246,62			
9.Социални пенсии за инвалидност	177,76	174,77	181,75	177,76	174,77	181,75			
10.Персонални пенсии	121,72	118,51	124,50	123,77	118,60	127,50	118,41	118,40	118,42
11.Социални пенсии за старост	139,48	135,44	144,16	139,48	135,44	144,16			
IV. ФОНД "ТРУДОВА ЗЛОПОЛУКА И ПРОФЕСИОНАЛНА БОЛЕСТ"	309,50	312,09	306,54	325,66	319,80	339,11	270,40	201,52	279,53
А) Пенсии за трудова дейност	309,47	312,03	306,55	325,65	319,75	339,19	270,32	201,52	279,46
1.Инвалидност поради трудова злополука и професионална болест	309,64	312,22	306,74	325,86	319,98	339,47	271,04	201,00	280,18
2.Инвалидност поради трудова злополука и професионална болест - ЗПЗСК	294,59	267,55	305,04	311,25	270,19	330,31	187,02	242,93	166,05
3.Инвалидност поради трудова злополука и професионална болест - СВОК на ТПК	307,79	367,17	278,10	348,60	367,17	334,93	204,17		204,17
Б) Пенсии за лицата по чл. 69 от КСО	330,90	349,08	299,07	331,51	349,08	208,55	329,25		329,25
1.Инвалидност поради трудова злополука и професионална болест	330,90	349,08	299,07	331,51	349,08	208,55	329,25		329,25

7.5. Средни основни месечни размери на пенсиите по видове пенсии и пол
(средномесечно за 2018 г.)

ВИД НА ПЕНСИИТЕ	ОБЩО			ЛИЧНИ ПЕНСИИ			НАСЛЕДСТВЕНИ ПЕНСИИ		
	Общо	мъже	жени	Общо	мъже	жени	Общо	мъже	жени
ПЕНСИИ - общо (I+II+III+IV)	321,80	396,72	268,10	327,23	402,29	270,80	219,22	168,03	231,83
I. Ф О Н Д " П Е Н С И И "	313,56	382,70	269,76	318,83	388,46	272,86	214,02	168,56	225,55
1.Инвалидност поради общо заболяване	232,27	251,85	218,15	243,73	261,29	229,42	170,62	164,13	172,90
2.Пенсии за осигурителен стаж и възраст	338,08	425,75	284,43	338,39	426,35	283,14	321,83	217,73	328,32
3.Пенсии за осигурит. стаж и възраст-ЗПЗСК	197,99	141,62	199,36	203,40	237,13	203,29	130,39	126,92	131,71
4.Инвалидност - общо забол. - ЗПЗСК	201,67	204,92	201,16	205,73	211,59	204,86	150,66	147,76	151,34
5.Инвалидност-общо забол.-СВОК на ТПК	220,12	230,04	217,28	220,74	230,52	217,92	164,97	152,85	166,70
6.Пенсии за осигурителен стаж и възраст-СВОК на ТПК	238,25	347,69	223,02	238,30	347,69	223,06	163,07		163,07
7.Частни занаятчи, търговци и др.	190,74	195,12	188,51	192,73	195,12	192,30	149,61		149,61
II. Ф О Н Д " П Е Н С И И ЗА ЛИЦАТА ПО ЧЛ. 69 "	613,68	625,07	470,86	625,20	625,75	608,01	376,20	298,12	379,62
1.Инвалидност поради общо заболяване	288,44	302,22	211,27	304,76	307,76	250,92	185,07	152,85	194,27
2.Пенсии за осигурителен стаж и възраст	613,90	625,27	471,23	625,40	625,95	608,39	376,59	299,69	379,93
III. ФОНД "ПЕНСИИ, НЕСВЪРЗАНИ С ТРУДОВА ДЕЙНОСТ"	139,18	139,94	138,15	139,66	140,46	138,56	121,53	115,44	126,60
1.Старост/Поборнически/	152,85		152,85				152,85		152,85
2.Пенсии за военна инвалидност	162,62	163,81	154,16	164,30	164,30	172,59	153,51	151,27	154,10
3.Народни по отм.чл.28	152,85		152,85				152,85		152,85
4.Народни по чл.30А	153,08	152,85	153,19	153,53		153,53	152,85	152,85	152,85
5.За особени заслуги	655,45	700,00	630,00	688,33	700,00	680,56	326,67		326,67
6.Пенсии за гражданска инвалидност	157,03	156,69	158,24	157,69	156,69	161,73	126,90		126,90
7.Старост на частни земеделски стопани	202,34	202,59	202,28	203,87	202,59	204,16	152,85		152,85
8.С отделен указ	110,95		110,95	110,95		110,95			
9.Социални пенсии за инвалидност	140,54	140,47	140,63	140,54	140,47	140,63			
10.Персонални пенсии	110,95	110,94	110,96	111,02	111,02	111,02	110,84	110,84	110,85
11.Социални пенсии за старост	123,32	123,33	123,31	123,32	123,33	123,31			
IV. ФОНД "ТРУДОВА ЗЛОПОЛУКА И ПРОФЕСИОНАЛНА БОЛЕСТ"	242,41	261,73	220,89	255,90	267,60	229,02	209,88	177,58	214,16
А) Пенсии за трудова дейност	242,41	261,76	220,89	255,91	267,63	229,03	209,85	177,58	214,14
1.Инвалидност поради трудова злополука и професионална болест	242,90	262,18	221,23	256,58	268,07	229,57	210,22	177,82	214,51
2.Инвалидност поради трудова злополука и професионална болест - ЗПЗСК	205,90	204,95	206,48	214,30	210,53	216,76	151,67	152,85	151,23
3.Инвалидност поради трудова злополука и професионална болест - СВОК на ТПК	220,35	264,14	198,45	230,63	264,14	206,89	180,37		180,37
Б) Пенсии за лицата по чл. 69 от КСО	239,84	249,26	223,36	243,58	249,26	203,80	229,88		229,88
1.Инвалидност поради трудова злополука и професионална болест	239,84	249,26	223,36	243,58	249,26	203,80	229,88		229,88

7.6. Средни основни месечни размери на новоотпуснатите през 2017 г. и 2018 г.,
и на изменените и прекратените пенсии през 2018 г.

ВИД НА ПЕНСИИТЕ	НОВОТПУСНАТИ 2017 г./лева	НОВОТПУСНАТИ 2018 г./лева	ИЗМЕНЕНИ		ПРЕКРАТЕНИ лева
			нов размер в лева	стар размер в лева	
ПЕНСИИ - общо (I+II+III+IV)	318,65	333,86	420,10	375,68	285,61
I. ФОНД "П Е Н С И И"	318,50	339,73	388,60	341,40	284,14
1.Инвалидност поради общо заболяване	227,08	241,58	278,51	252,44	221,73
2.Пенсии за осигурителен стаж и възраст	379,74	406,03	433,54	377,71	309,12
3.Пенсии за осигурит. стаж и възраст-ЗПЗСК			201,90	201,90	200,16
4.Инвалидност - общо забол. - ЗПЗСК	150,00		210,00	180,00	203,29
5.Инвалидност-общо забол.-СВОК на ТПК	135,52		230,43	232,66	209,75
6.Пенсии за осигурителен стаж и възраст-СВОК на ТПК			265,81	264,05	242,30
7.Частни занаятчии, търговци и др.			176,46	176,46	191,73
II. Ф О Н Д "ПЕНСИИ ЗА ЛИЦАТА ПО ЧЛ. 69"	690,18	658,84	671,23	645,91	545,61
1.Инвалидност поради общо заболяване			263,43	283,80	236,23
2.Пенсии за осигурителен стаж и възраст	690,18	658,84	671,33	646,00	545,91
III. ФОНД "ПЕНСИИ, НЕСВЪРЗАНИ С ТРУДОВА ДЕЙНОСТ"	131,88	137,56	143,29	141,04	136,46
1.Старост/Поборнически/					
2.Пенсии за военна инвалидност	148,91	155,42	172,69	156,17	161,62
3.Народни по отм.чл.28					150,00
4.Народни по чл.30А					
5.За особени заслуги					472,50
6.Пенсии за гражданска инвалидност			132,70	132,36	290,38
7.Старост на частни земеделски стопани					203,10
8.С отделен указ					
9.Социални пенсии за инвалидност	136,71	141,78	142,16	140,52	139,34
10.Персонални пенсии	108,87	112,98			111,18
11.Социални пенсии за старост	120,95	125,53	122,95	122,95	122,70
IV. ФОНД "ТРУДОВА ЗЛОПОЛУКА И ПРОФЕСИОНАЛНА БОЛЕСТ"	219,86	238,75	303,80	286,97	230,69
А)Пенсии за трудова дейност	219,86	238,75	303,94	287,29	230,75
1.Инвалидност поради трудова злополука и професионална болест	219,78	239,66	303,94	287,29	231,17
2.Инвалидност поради трудова злополука и професионална болест - ЗПЗСК					209,33
3.Инвалидност поради трудова злополука и професионална болест - СВОК на ТПК	227,29	152,85			200,00
Б) Пенсии за лицата по чл. 69 от КСО			230,00	120,98	215,76
1.Инвалидност поради трудова злополука и професионална болест			230,00	120,98	215,76

7.7. Среден осигурителен стаж на пенсионерите с лични пенсии за осигурителен стаж и възраст за периода 2014 - 2018 г.

КАТЕГОРИЯ ТРУД	2014 г.				2015 г.				2016 г.				2017 г.				2018 г.			
	ОБЩО	чл.68 от КСО	СВОК на ТПК	чл.69 от КСО	ОБЩО	чл.68 от КСО	СВОК на ТПК	чл.69 от КСО	ОБЩО	чл.68, чл.68а, чл.69а и чл.69б	СВОК на ТПК	чл.69 от КСО	ОБЩО	чл.68, чл.68а, чл.69а и чл.69б	СВОК на ТПК	чл.69 от КСО	ОБЩО	чл.68, чл.68а, чл.69а и чл.69б	СВОК на ТПК	чл.69 от КСО
I. СЪСТОЯНИЕ към 31.12.																				
ОБЩО -вс.категории	37,5	36,9	32,2	48,2	37,7	37,1	32,2	48,4	37,8	37,2	32,3	48,6	38,0	37,3	32,3	48,9	38,1	37,5	32,4	49,2
I категория труд	43,6	42,9	43,9	44,9	43,5	42,8	44,1	44,7	43,4	42,7	44,1	44,5	43,2	42,7	44,1	44,3	43,0	42,5	43,5	44,0
II категория труд	39,7	39,7	38,6	40,8	39,6	39,6	38,4	40,9	39,5	39,5	38,3	40,7	39,4	39,4	38,1	40,5	39,3	39,3	37,9	39,7
III категория труд	33,4	33,4	31,2	47,5	33,7	33,7	31,2	47,3	33,9	33,9	31,3	47,2	34,2	34,2	31,4	46,3	34,5	34,5	31,4	45,7
Осигурителен стаж, прев. в съотношение 1 към 3	73,4	74,7		59,0	73,0	74,2		58,5	72,9	74,1		59,4	72,2	73,6		59,4	72,0	73,6		57,4
Осигурителен стаж, прев. в съотношение 1 към 2	51,6			51,6	54,5			54,5	54,5			54,5	54,2			54,2	51,2			51,2
Смесен осигурителен стаж	42,1	41,2	36,1	48,6	42,0	41,1	36,1	48,9	42,0	41	36,0	49,1	41,9	40,9	35,9	49,4	41,9	40,9	36,1	49,7
Непоказани	28,2	28,2		32,0	28,7	28,6		32,0	29,1	29,1		28,3	28,3			21,0	21,0			
II. НОВООТПУСНАТИ 1.1. - 31.12. на съответната година	ОБЩО	чл.68 от КСО	СВОК на ТПК	чл.69 от КСО	ОБЩО	чл.68 от КСО	СВОК на ТПК	чл.69 от КСО	ОБЩО	чл.68, чл.68а, чл.69а и чл.69б	СВОК на ТПК	чл.69 от КСО	ОБЩО	чл.68, чл.68а, чл.69а и чл.69б	СВОК на ТПК	чл.69 от КСО	ОБЩО	чл.68, чл.68а, чл.69а и чл.69б	СВОК на ТПК	чл.69 от КСО
ОБЩО -вс.категории	37,9	37,3		50,7	37,5	36,9		47,4	37,6	36,4		47,7	36,7	36,3		49,1	36,2	35,9		49,2
I категория труд	57,4	59		54,8	51,0	51,4		50,7	48,8	46,3		50,1	52,3	52,5		52,2	47,8	46,1		53,2
II категория труд	30,3	30,3			28,0	28,0			24,3	24,3			27,8	27,8			29,6	29,6		
III категория труд	35,7	35,7			35,6	35,6			35,5	35,5			35,3	35,3			34,7	34,7		
Осигурителен стаж, прев. в съотношение 1 към 3	30,4	30,4			51,9	51,9											72,0	72,0		
Осигурителен стаж, прев. в съотношение 1 към 2					31,3				35,4			35,4								
Смесен осигурителен стаж	39,6	38,7		50,6	39,1	38,2		31,3	39,5	37,3		47,7	38,3	37,5		49,0	37,8	37,4		49,1

7.8. Среден осигурителен стаж на пенсионерите с лични пенсии за осигурителен стаж и възраст по пол на лицата за периода 2014 - 2018 г.

КАТЕГОРИЯ ТРУД	2014 г.								2015 г.								2016 г.								
	ОБЩО		чл.68 от КСО		СВОК на ТПК		чл.69 от КСО		ОБЩО		чл.68 от КСО		СВОК на ТПК		чл.69 от КСО		ОБЩО		чл.68, чл.68а, чл.69а и чл.69б		СВОК на ТПК		чл.69 от КСО		
	мъже	жени	мъже	жени	мъже	жени	мъже	жени	мъже	жени	мъже	жени	мъже	жени	мъже	жени	мъже	жени	мъже	жени	мъже	жени	мъже	жени	
I. СЪСТОЯНИЕ към 31.12.																									
ОБЩО -вс.категории	43,3	33,2	42,6	33,2	41,0	30,6	48,3	44,5	43,3	33,6	42,5	33,5	41,1	30,8	48,5	44,8	43,3	33,9	42,5	33,8	41,3	30,9	48,7	45,2	
I категория труд	45,7	38,6	46,3	38,4	46,2	40,7	45,0	42,2	45,6	38,6	46,3	38,4	46,2	41,0	44,8	42,3	45,5	38,6	46,3	38,4	46,2	41,0	44,6	42,3	
II категория труд	42,3	36,1	42,3	36,1	43,8	36,1	40,8	38,9	42,3	36,2	42,3	36,2	43,6	36,1	41,0	38,9	42,3	36,2	42,3	36,2	43,6	36,1	40,8	38,9	
III категория труд	38,5	32	38,5	32,0	39,5	30,0	48,6	35,8	38,6	32,4	38,6	32,4	39,6	30,2	48,4	35,5	38,6	32,7	38,6	32,8	39,8	30,3	48,2	36,6	
Осигурителен стаж, прев. в съотношение 1 към 3	74,1	63,6	75,6	63,6			59,0		73,7	63,6	75,1	63,6			58,5		73,6	62,7	75,0	62,7			59,4		
Осигурителен стаж, прев. в съотношение 1 към 2	51,6						51,6		54,5						54,5		54,5						54,5		
Смесен осигурителен стаж	45,1	36,2	44,4	36,1	45,2	33,6	48,7	45,1	45,0	36,3	44,2	36,2	45,3	33,5	49,0	45,3	44,9	36,4	44,0	36,3	45,1	33,7	49,2	45,7	
Непоказани	31,0	27,4	30,9	27,4			32,0		31,1	28,0	31,0	28,0			32,0		32,1	28,3	32,1	28,3					
II. НОВООТПУСНАТИ 1.1. - 31.12. на съответната година																									
ОБЩО -вс.категории	39,8	35,7	38,9	35,6			50,7	49,3	39,2	35,6	38,3	35,6			47,5	46,2	39,6	35,4	37,5	35,3			47,8	46,3	
I категория труд	56,2	58,8	58,9	59,1			54,8	54,6	50,1	52,8	50,3	52,2			50,1	54,8	48,5	49,5	41,1	49,4			50,1	49,6	
II категория труд	24,2	34,6	24,2	34,6					23,6	33,4	23,6	33,4			31,3		21,9	27,1	21,9	27,1					
III категория труд	36,6	35,3	36,6	35,3					36,0	35,4	36,0	35,4					35,9	35,3	35,9	35,3					
Осигурителен стаж, прев. в съотношение 1 към 3	30,4		30,4						51,9		51,9														
Осигурителен стаж, прев. в съотношение 1 към 2									31,3								35,4						35,4		
Смесен осигурителен стаж	40,8	36,4	39,7	36,2			50,7	49,3	40,3	36,2	39,2	36,0			47,5	46,0	40,8	35,8	38,3	35,4			47,8	46,3	

7.8. Среден осигурителен стаж на пенсионерите с лични пенсии за осигурителен стаж и възраст по пол на лицата за периода 2014 - 2018 г.

(Продължение и край)

КАТЕГОРИЯ ТРУД	2017								2018								
	ОБЩО		чл.68, чл.68а, чл.69а и чл.69б		СВОК на ТПК		чл.69 от КСО		ОБЩО		чл.68, чл.68а, чл.69а и чл.69б		СВОК на ТПК		чл.69 от КСО		
	мъже	жени	мъже	жени	мъже	жени	мъже	жени	мъже	жени	мъже	жени	мъже	жени	мъже	жени	
I. СЪСТОЯНИЕ към 31.12.																	
ОБЩО -вс.категории	43,3	34,1	42,5	34,1	41,4	31,0	49,0	45,5	43,3	34,4	42,4	34,4	41,5	31,1	49,3	45,8	
I категория труд	45,4	38,6	46,3	38,4	46,2	41,0	44,4	42,3	45,2	38,7	46,2	38,4	45,5	41,0	44,1	42,3	
II категория труд	42,3	36,2	42,3	36,2	43,8	36,0	40,6	38,9	42,3	36,2	42,3	36,2	43,5	36,0	39,8	38,9	
III категория труд	38,7	33,1	38,7	33,1	39,8	30,4	46,8	39,9	38,8	33,4	38,7	33,4	39,8	30,5	46,2	39,9	
Осигурителен стаж, прев. в съотношение 1 към 3	73,0	62,5	74,5	62,5			59,4		72,3	67,8	74,0	67,8			57,4		
Осигурителен стаж, прев. в съотношение 1 към 2	54,2						54,2		51,2						51,2		
Смесен осигурителен стаж	44,9	36,5	43,9	36,4	45,5	33,6	49,5	46,0	44,8	36,6	43,8	36,5	45,7	33,8	49,8	46,3	
Непоказани	35,5	24,8	35,5	24,8						21,0	21,0						
II. НОВООТПУСНАТИ 1.1. - 31.12. на съответната година																	
ОБЩО -вс.категории	38,4	35,2	37,6	35,1			49,1	48,1	37,7	34,7	37,4	34,7			49,2	48,2	
I категория труд	51,5	56,0	49,0	56,0			52,2		48,9	46,5	46,7	45,6			53,9	51,7	
II категория труд	24,1	30,4	24,1	30,4					22,3	34,3	22,3	34,3					
III категория труд	35,7	35,1	35,7	35,1					35,2	34,5	35,2	34,5					
Осигурителен стаж, прев. в съотношение 1 към 3									72,0		72,0						
Осигурителен стаж, прев. в съотношение 1 към 2																	
Смесен осигурителен стаж	39,6	35,4	38,6	35,3			49,1	48,1	39,0	35,1	38,5	35,0			49,2	48,0	

7.9. Брой и среден осигурителен стаж на пенсионерите с лични пенсии за осигурителен стаж и възраст (общо) по категория труд, групи осигурителен стаж и пол на лицата (състояние към 31.12.2018 г.)

ПОКАЗАТЕЛИ	ОБЩО			МЪЖЕ			ЖЕНИ		
	БРОЙ	БРОЙ %	Среден осиг. стаж	БРОЙ	БРОЙ %	Среден осиг. стаж	БРОЙ	БРОЙ %	Среден осиг. стаж
О Б Щ О	1 600 133	100,0%	38,1	667 529	100,0%	43,3	932 604	100,0%	34,4
С осигурителен стаж I категория труд - общо	21 532	1,3%	43,0	14 427	2,2%	45,2	7 105	0,8%	38,7
а/ С осигурителен стаж до 25 г.	52	0,003%	16,5	13	0,002%	15,2	39	0,004%	17,0
б/ С осигурителен стаж от 25-47 г. за жените и от 25-48 г. за мъжете	15 776	1,0%	39,4	9 401	1,4%	40,7	6 375	0,7%	37,4
в/ С осигурителен стаж над 47 г. за жените и над 48 г. за мъжете	5 704	0,4%	53,4	5 013	0,8%	53,7	691	0,1%	51,0
С осигурителен стаж II категория труд - общо	51 216	3,2%	39,3	26 055	3,9%	42,3	25 161	2,7%	36,2
а/ С осигурителен стаж до 20 г.	137	0,01%	15,3	63	0,01%	16,1	74	0,01%	14,7
б/ С осигурителен стаж от 20-42 г. за жените и от 20-43 г. за мъжете	35 781	2,2%	36,6	13 493	2,0%	38,7	22 288	2,4%	35,2
в/ С осигурителен стаж над 42 г. за жените и над 43 г. за мъжете	15 298	1,0%	45,9	12 499	1,9%	46,3	2 799	0,3%	44,2
С осигурителен стаж III категория труд - общо	795 956	49,7%	34,5	153 829	23,0%	38,8	642 127	68,9%	33,4
а/ С осигурителен стаж до 15 г.	8 103	0,5%	11,3	1 536	0,2%	9,3	6 567	0,7%	11,7
б/ С осигурителен стаж от 15-34 г. за жените и от 15-37 г. за мъжете	336 552	21,0%	28,5	40 996	6,1%	30,7	295 556	31,7%	28,2
в/ С осигурителен стаж над 34 г. за жените и над 37 г. за мъжете	451 301	28,2%	39,3	111 297	16,7%	42,1	340 004	36,5%	38,4

7.9. Брой и среден осигурителен стаж на пенсионерите с лични пенсии за осигурителен стаж и възраст (общо) по категория труд, групи осигурителен стаж и пол на лицата (състояние към 31.12.2018 г.)

(Продължение и край)

ПОКАЗАТЕЛИ	ОБЩО			МЪЖЕ			ЖЕНИ		
	БРОЙ	БРОЙ %	Среден осиг. стаж	БРОЙ	БРОЙ %	Среден осиг. стаж	БРОЙ	БРОЙ %	Среден осиг. стаж
С осигурителен стаж, зачита се 1 за 3 г.- общо	212	0,01%	72,0	200	0,03%	72,3	12	0,001%	67,8
а/ С осигурителен стаж до 45 г.	19	0,001%	37,3	19	0,003%	37,3			
б/ С осигурителен стаж от 45-75 г. - за жените и от 45-75 г. за мъжете	91	0,01%	65,1	82	0,01%	65,6	9	0,001%	60,2
в/ С осигурителен стаж над 75 г. - за жените и над 75 г. за мъжете	102	0,01%	84,7	99	0,01%	84,5	3	0,0003%	90,4
С осигурителен стаж, зачита се 1 за 2 г. - общо	4	0,0002%	51,2	4	0,001%	51,2			
а/ С осигурителен стаж до 30 г.									
б/ С осигурителен стаж от 30-50 г. - за жените и от 30-50 г. за мъжете	2	0,0001%	49,3	2	0,0003%	49,3			
в/ С осигурителен стаж над 50 г. - за жените и над 50 г. за мъжете	2	0,0001%	53,2	2	0,0003%	53,2			
Със смесен осигурителен стаж - общо	731 212	45,7%	41,9	473 014	70,9%	44,8	258 198	27,7%	36,6
а/ С осигурителен стаж до 15г.	1 152	0,1%	11,4	582	0,1%	10,3	570	0,1%	12,4
б/ С осигурителен стаж от 15-34 г. - за жените и от 15-37 г. за мъжете	142 743	8,9%	29,0	66 402	9,9%	29,5	76 341	8,2%	28,6
в/ С осигурителен стаж над 34 г. - за жените и над 37 г. за мъжете	587 317	36,7%	45,1	406 030	60,8%	47,3	181 287	19,4%	40,0
Непоказан осигурителен стаж - общо	1	0,0001%	21,0				1	0,0001%	21,0
а/ С осигурителен стаж до 15 г.									
б/ С осигурителен стаж от 15-34 г. - за жените и от 15-37 г. за мъжете	1	0,0001%	21,0				1	0,0001%	21,0
в/ С осигурителен стаж над 34 г. - за жените и над 37 г. за мъжете									

Забележка: Средният осигурителен стаж е получен, като осигурителният стаж на всяка категория труд е превърнат към трета категория труд.

7.10. Брой и среден осигурителен стаж на пенсионерите с лични пенсии за осигурителен стаж и възраст (чл.68, чл.68а, чл.69а и чл.69б от КСО) по категория труд, групи осигурителен стаж и пол на лицата (състояние към 31.12.2018 г.)

ПОКАЗАТЕЛИ	ОБЩО			МЪЖЕ			ЖЕНИ		
	БРОЙ	БРОЙ %	Среден осиг. стаж	БРОЙ	БРОЙ %	Среден осиг. стаж	БРОЙ	БРОЙ %	Среден осиг. стаж
О Б Щ О	1 505 017	100,0%	37,5	579 095	100,0%	42,4	925 922	100,0%	34,4
С осигурителен стаж I категория труд - общо	14 242	0,9%	42,5	7 522	1,3%	46,2	6 720	0,7%	38,4
а/ С осигурителен стаж до 25 г.	52	0,003%	16,5	13	0,002%	15,2	39	0,004%	17,0
б/ С осигурителен стаж от 25-47 г. за жените и от 25-48 г. за мъжете	10 600	0,7%	39,3	4 527	0,8%	41,8	6 073	0,7%	37,4
в/ С осигурителен стаж над 47 г. за жените и над 48 г. за мъжете	3 590	0,2%	52,5	2 982	0,5%	52,9	608	0,1%	50,6
С осигурителен стаж II категория труд - общо	50 888	3,4%	39,3	25 955	4,5%	42,3	24 933	2,7%	36,2
а/ С осигурителен стаж до 20 г.	137	0,01%	15,3	63	0,01%	16,1	74	0,01%	14,7
б/ С осигурителен стаж от 20-42 г. за жените и от 20-43 г. за мъжете	35 528	2,4%	36,6	13 444	2,3%	38,7	22 084	2,4%	35,2
в/ С осигурителен стаж над 42 г. за жените и над 43 г. за мъжете	15 223	1,0%	45,9	12 448	2,1%	46,3	2 775	0,3%	44,2
С осигурителен стаж III категория труд - общо	792 238	52,6%	34,5	153 363	26,5%	38,7	638 875	69,0%	33,4
а/ С осигурителен стаж до 15 г.	8 084	0,5%	11,3	1 536	0,3%	9,3	6 548	0,7%	11,7
б/ С осигурителен стаж от 15-34 г. за жените и от 15-37 г. за мъжете	334 087	22,2%	28,5	40 885	7,1%	30,7	293 202	31,7%	28,2
в/ С осигурителен стаж над 34 г. за жените и над 37 г. за мъжете	450 067	29,9%	39,3	110 942	19,2%	42,1	339 125	36,6%	38,4

7.10. Брой и среден осигурителен стаж на пенсионерите с лични пенсии за осигурителен стаж и възраст (чл.68, чл.68а, чл.69а и чл.69б от КСО) по категория труд, групи осигурителен стаж и пол на лицата (състояние към 31.12.2018 г.)

(Продължение и край)

ПОКАЗАТЕЛИ	ОБЩО			МЪЖЕ			ЖЕНИ		
	БРОЙ	БРОЙ %	Среден осиг. стаж	БРОЙ	БРОЙ %	Среден осиг. стаж	БРОЙ	БРОЙ %	Среден осиг. стаж
С осигурителен стаж, зачита се 1 за 3 г.- общо	191	0,01%	73,6	179	0,03%	74,0	12	0,001%	67,8
а/ С осигурителен стаж до 45 г.	11	0,001%	36,0	11	0,002%	36,0			
б/ С осигурителен стаж от 45-75 г. за жените и от 45-75 г. за мъжете	82	0,01%	65,8	73	0,01%	66,5	9	0,001%	60,2
в/ С осигурителен стаж над 75 г. за жените и над 75 г. за мъжете	98	0,01%	84,5	95	0,02%	84,3	3	0,0003%	90,4
С осигурителен стаж, зачита се 1 за 2 г. - общо									
а/ С осигурителен стаж до 30 г.									
б/ С осигурителен стаж от 30-50 г. за жените и от 30-50 г. за мъжете									
в/ С осигурителен стаж над 50 г. за жените и над 50 г. за мъжете									
Със смесен осигурителен стаж - общо	647 457	43,0%	40,9	392 076	67,7%	43,8	255 381	27,6%	36,5
а/ С осигурителен стаж до 15 г.	1 151	0,1%	11,4	582	0,1%	10,3	569	0,1%	12,4
б/ С осигурителен стаж от 15-34 г. за жените и от 15-37 г. за мъжете	138 844	9,2%	28,9	62 727	10,8%	29,2	76 117	8,2%	28,6
в/ С осигурителен стаж над 34 г. за жените и над 37 г. за мъжете	507 462	33,7%	44,2	328 767	56,8%	46,6	178 695	19,3%	39,9
Непоказан осигурителен стаж - общо	1	0,0001%	21,0				1	0,0001%	21,0
а/ С осигурителен стаж до 15 г.									
б/ С осигурителен стаж от 15-34 г. за жените и от 15-37 г. за мъжете	1	0,0001%	21,0				1	0,0001%	21,0
в/ С осигурителен стаж над 34 г. за жените и над 37 г. за мъжете									

Забележка: Средният осигурителен стаж е получен, като осигурителният стаж на всяка категория труд е превърнат към трета категория труд.

7.11. Брой и среден осигурителен стаж на пенсионерите с лични пенсии за осигурителен стаж и възраст (СВОК на ТПК) по категория труд, групи осигурителен стаж и пол на лицата (състояние към 31.12.2018 г.)

ПОКАЗАТЕЛИ	ОБЩО			МЪЖЕ			ЖЕНИ		
	БРОЙ	БРОЙ %	Среден осиг. стаж	БРОЙ	БРОЙ %	Среден осиг. стаж	БРОЙ	БРОЙ %	Среден осиг. стаж
О Б Щ О	4 375	100,0%	32,4	522	100,0%	41,5	3 853	100,0%	31,1
С осигурителен стаж I категория труд - общо	18	0,4%	43,5	10	1,9%	45,5	8	0,2%	41,0
а/ С осигурителен стаж до 25 г. б/ С осигурителен стаж от 25-47 г. за жените и от 25-48 г. за мъжете в/ С осигурителен стаж над 47 г. за жените и над 48 г. за мъжете	13	0,3%	40,3	7	1,3%	42,3	6	0,2%	38,0
	5	0,1%	51,8	3	0,6%	52,9	2	0,05%	50,2
С осигурителен стаж II категория труд - общо	302	6,9%	37,9	76	14,6%	43,5	226	5,9%	36,0
а/ С осигурителен стаж до 20 г. б/ С осигурителен стаж от 20-42 г. за жените и от 20-43 г. за мъжете в/ С осигурителен стаж над 42 г. за жените и над 43 г. за мъжете	232	5,3%	35,5	29	5,6%	38,2	203	5,3%	35,1
	70	1,6%	45,9	47	9,0%	46,7	23	0,6%	44,1
С осигурителен стаж III категория труд - общо	3 590	82,1%	31,4	348	66,7%	39,8	3 242	84,1%	30,5
а/ С осигурителен стаж до 15 г. б/ С осигурителен стаж от 15-34 г. за жените и от 15-37 г. за мъжете в/ С осигурителен стаж над 34 г. за жените и над 37 г. за мъжете	19	0,4%	12,5				19	0,5%	12,5
	2 450	56,0%	28,4	99	19,0%	33,6	2 351	61,0%	28,1
	1 121	25,6%	38,3	249	47,7%	42,3	872	22,6%	37,2

7.11. Брой и среден осигурителен стаж на пенсионерите с лични пенсии за осигурителен стаж и възраст (СВОК на ТПК) по категория труд, групи осигурителен стаж и пол на лицата (състояние към 31.12.2018 г.)

(Продължение и край)

ПОКАЗАТЕЛИ	ОБЩО			МЪЖЕ			ЖЕНИ		
	БРОЙ	БРОЙ %	Среден осиг. стаж	БРОЙ	БРОЙ %	Среден осиг. стаж	БРОЙ	БРОЙ %	Среден осиг. стаж
С осигурителен стаж, зачита се 1 за 3 г.- общо									
A/C осигурителен стаж до 45 г. B/C осигурителен стаж от 45-75 г. за жените и от 45-75 г. за мъжете B/C осигурителен стаж над 75 г. за жените и над 75 г. за мъжете									
Със смесен осигурителен стаж - общо	465	10,6%	36,1	88	16,9%	45,7	377	9,8%	33,8
A/C осигурителен стаж до 15 г. B/C осигурителен стаж от 15-34 г. за жените и от 15-37 г. за мъжете B/C осигурителен стаж над 34 г. за жените и над 37 г. за мъжете	1 181 283	0,02% 4,1% 6,5%	12,2 29,0 40,6	9 79	1,7% 15,1%	34,1 47,0	1 172 204	0,03% 4,5% 5,3%	12,2 28,8 38,2
Непоказан осигурителен стаж - общо									
A/C осигурителен стаж до 15 г. B/C осигурителен стаж от 15-34 г. за жените и от 15-37 г. за мъжете B/C осигурителен стаж над 34 г. за жените и над 37 г. за мъжете									

Забележка: Средният осигурителен стаж е получен, като осигурителният стаж на всяка категория труд е превърнат към трета категория труд.

7.12. Брой и среден осигурителен стаж на пенсионерите с лични пенсии за осигурителен стаж и възраст (чл.69 от КСО) по категория труд, групи осигурителен стаж и пол на лицата (състояние към 31.12.2018 г.)

ПОКАЗАТЕЛИ	ОБЩО			МЪЖЕ			ЖЕНИ		
	БРОЙ	БРОЙ %	Среден осиг. стаж	БРОЙ	БРОЙ %	Среден осиг. стаж	БРОЙ	БРОЙ %	Среден осиг. стаж
О Б Щ О	90 741	100,0%	49,2	87 912	100,0%	49,3	2 829	100,0%	45,8
С осигурителен стаж I категория труд - общо	7 272	8,0%	44,0	6 895	7,8%	44,1	377	13,3%	42,3
а/ С осигурителен стаж до 25 г. б/ С осигурителен стаж от 25-47 г. за жените и от 25-48 г. за мъжете в/ С осигурителен стаж над 47 г. за жените и над 48 г. за мъжете	5 163 2 109	5,7% 2,3%	39,6 54,9	4 867 2 028	5,5% 2,3%	39,7 54,9	296 81	10,5% 2,9%	39,0 54,4
С осигурителен стаж II категория труд - общо	26	0,03%	39,7	24	0,03%	39,8	2	0,1%	38,9
а/ С осигурителен стаж до 20 г. б/ С осигурителен стаж от 20-42 г. за жените и от 20-43 г. за мъжете в/ С осигурителен стаж над 42 г. - за жените и над 43 г. за мъжете	21 5	0,02% 0,01%	38,2 46,2	20 4	0,02% 0,005%	38,5 46,3	1 1	0,04% 0,04%	32,1 45,8
С осигурителен стаж III категория труд - общо	128	0,1%	45,7	118	0,1%	46,2	10	0,4%	39,9
а/ С осигурителен стаж до 15 г. б /С осигурителен стаж от 15-34 г. за жените и от 15-37 г. за мъжете в /С осигурителен стаж над 34 г. за жените и над 37 г. за мъжете	15 113	0,02% 0,1%	33,2 47,4	12 106	0,01% 0,1%	34,7 47,5	3 7	0,1% 0,2%	27,2 45,4

7.12. Брой и среден осигурителен стаж на пенсионерите с лични пенсии за осигурителен стаж и възраст (чл.69 от КСО) по категория труд, групи осигурителен стаж и пол на лицата (състояние към 31.12.2018 г.)

(Продължение и край)

ПОКАЗАТЕЛИ	ОБЩО			МЪЖЕ			ЖЕНИ		
	БРОЙ	БРОЙ %	Среден осиг. стаж	БРОЙ	БРОЙ %	Среден осиг. стаж	БРОЙ	БРОЙ %	Среден осиг. стаж
С осигурителен стаж, зачита се 1 за 3 г.- общо	21	0,02%	57,4	21	0,02%	57,4			
а/ С осигурителен стаж до 45 г.	8	0,01%	39,1	8	0,01%	39,1			
б/ С осигурителен стаж от 45-75 г. за жените и от 45-75 г. за мъжете	9	0,01%	59,1	9	0,01%	59,1			
в/ С осигурителен стаж над 75 г. за жените и над 75 г. за мъжете	4	0,004%	90,6	4	0,005%	90,6			
С осигурителен стаж, зачита се 1 за 2 г. - общо	4	0,004%	51,2	4	0,00%	51,2			
а/ С осигурителен стаж до 30 г.									
б/ С осигурителен стаж от 30-50 г. за жените и от 30-50 г. за мъжете	2	0,002%	49,3	2	0,002%	49,3			
в/ С осигурителен стаж над 50 г. за жените и над 50 г. за мъжете	2	0,002%	53,2	2	0,002%	53,2			
Със смесен осигурителен стаж - общо	83 290	91,8%	49,7	80 850	92,0%	49,8	2 440	86,2%	46,3
а/ С осигурителен стаж до 15 г.									
б/ С осигурителен стаж от 15-34 г. за жените и от 15-37 г. за мъжете	3 718	4,1%	35,1	3 666	4,2%	35,1	52	1,8%	33,1
в/ С осигурителен стаж над 34 г. за жените и над 37 г. за мъжете	79 572	87,7%	50,4	77 184	87,8%	50,5	2 388	84,4%	46,6
Непоказан осигурителен стаж - общо									
а/ С осигурителен стаж до 15 г.									
б/ С осигурителен стаж от 15-34 г. за жените и от 15-37 г. за мъжете									
в/ С осигурителен стаж над 34 г. за жените и над 37 г. за мъжете									

Забележка: Средният осигурителен стаж е получен, като осигурителният стаж на всяка категория труд е превърнат към трета категория труд.

7.13. Брой и среден осигурителен стаж на пенсионерите с лични пенсии за осигурителен стаж и възраст (общо) по категория труд, групи осигурителен стаж и пол на лицата за периода 1.01.2018 - 31.12.2018 г. (новоотпуснати)

ПОКАЗАТЕЛИ	ОБЩО			МЪЖЕ			ЖЕНИ		
	БРОЙ	БРОЙ %	Среден осиг. стаж	БРОЙ	БРОЙ %	Среден осиг. стаж	БРОЙ	БРОЙ %	Среден осиг. стаж
О Б Щ О	51 840	100,0%	36,2	24 907	100,0%	37,7	26 933	100,0%	34,7
С осигурителен стаж I категория труд - общо	30	0,1%	47,8	16	0,1%	48,9	14	0,1%	46,5
а/ С осигурителен стаж до 25 г.	6	0,01%	19,2	3	0,01%	17,2	3	0,01%	21,3
б/ С осигурителен стаж от 25-47 г. за жените и от 25-48 г. за мъжете	4	0,01%	29,8	2	0,01%	32,2	2	0,01%	27,3
в/ С осигурителен стаж над 47 г. за жените и над 48 г. за мъжете	20	0,04%	60,0	11	0,04%	60,6	9	0,03%	59,2
С осигурителен стаж II категория труд - общо	67	0,1%	29,6	26	0,1%	22,3	41	0,2%	34,3
а/ С осигурителен стаж до 20 г.	9	0,02%	18,2	7	0,03%	18,2	2	0,01%	18,3
б/ С осигурителен стаж от 20-42 г. за жените и от 20-43 г. за мъжете	39	0,1%	24,8	18	0,1%	22,6	21	0,1%	26,8
в/ С осигурителен стаж над 42 г. за жените и над 43 г. за мъжете	19	0,04%	44,9	1	0,004%	46,7	18	0,1%	44,8
С осигурителен стаж III категория труд - общо	27 767	53,6%	34,7	8 268	33,2%	35,2	19 499	72,4%	34,5
а/ С осигурителен стаж до 15 г.	1 322	2,6%	13,6	726	2,9%	13,8	596	2,2%	13,3
б/ С осигурителен стаж от 15-34 г. за жените и от 15-37 г. за мъжете	5 481	10,6%	23,7	1 679	6,7%	25	3 802	14,1%	23,1
в/ С осигурителен стаж над 34 г. за жените и над 37 г. за мъжете	20 964	40,4%	38,9	5 863	23,5%	40,7	15 101	56,1%	38,2

7.13. Брой и среден осигурителен стаж на пенсионерите с лични пенсии за осигурителен стаж и възраст (общо) по категория труд, групи осигурителен стаж и пол на лицата за периода 1.01.2018 - 31.12.2018 г. (новоотпуснати)

(Продължение и край)

ПОКАЗАТЕЛИ	ОБЩО			МЪЖЕ			ЖЕНИ		
	БРОЙ	БРОЙ %	Среден осиг. стаж	БРОЙ	БРОЙ %	Среден осиг. стаж	БРОЙ	БРОЙ %	Среден осиг. стаж
С осигурителен стаж, зачита се 1 за 3 г.- общо	1	0,002%	72,0	1	0,004%	72,0			
А/С осигурителен стаж до 45 г. Б/С осигурителен стаж от 45-75 г. за жените и от 45-75 г. за мъжете В/С осигурителен стаж над 75 г. за жените и над 75 г. за мъжете	1	0,002%	72,0	1	0,004%	72,0			
С осигурителен стаж, зачита се 1 за 2 г. - общо									
А/С осигурителен стаж до 30 г. Б/С осигурителен стаж от 30-50г. за жените и от 30-50 г. за мъжете В/С осигурителен стаж над 50 г. за жените и над 50 г. за мъжете									
Със смесен осигурителен стаж - общо	23 975	46,2%	37,8	16 596	66,6%	39,0	7 379	27,4%	35,1
А/С осигурителен стаж до 15 г. Б/С осигурителен стаж от 15-34 г. за жените и от 15-37 г. за мъжете В/С осигурителен стаж над 34 г. за жените и над 37 г. за мъжете	82 6 534 17 359	0,2% 12,6% 33,5%	11,2 26,0 42,4	44 4 459 12 093	0,2% 17,9% 48,6%	11,1 26,6 43,7	38 2 075 5 266	0,1% 7,7% 19,6%	11,3 24,6 39,4

Забележка: Средният осигурителен стаж е получен, като осигурителният стаж на всяка категория труд е превърнат към трета категория труд.

7.14. Брой и среден осигурителен стаж на пенсионерите с лични пенсии за осигурителен стаж и възраст (чл.68, чл.68а, чл.69а и чл.69б от КСО) по категория труд, групи осигурителен стаж и пол на лицата за периода 1.01.2018 - 31.12.2018 г. (новоотпуснати)

ПОКАЗАТЕЛИ	ОБЩО			МЪЖЕ			ЖЕНИ		
	БРОЙ	БРОЙ %	Среден осиг. стаж	БРОЙ	БРОЙ %	Среден осиг. стаж	БРОЙ	БРОЙ %	Среден осиг. стаж
О Б Щ О	51 029	100,0%	35,9	24 153	100,0%	37,4	26 876	100,0%	34,7
С осигурителен стаж I категория труд - общо	23	0,05%	46,1	11	0,05%	46,7	12	0,04%	45,6
а/ С осигурителен стаж до 25 г.	6	0,01%	19,2	3	0,01%	17,2	3	0,01%	21,3
б/ С осигурителен стаж от 25-47 г. за жените и от 25-48 г. за мъжете	4	0,01%	29,8	2	0,01%	32,2	2	0,01%	27,3
в/ С осигурителен стаж над 47 г. за жените и над 48 г. за мъжете	13	0,03%	63,6	6	0,02%	66,2	7	0,03%	61,3
С осигурителен стаж II категория труд - общо	67	0,1%	29,6	26	0,1%	22,3	41	0,2%	34,3
а /С осигурителен стаж до 20 г.	9	0,02%	18,2	7	0,03%	18,2	2	0,01%	18,3
б/ С осигурителен стаж от 20-42 г. за жените и от 20-43 г. за мъжете	39	0,1%	24,8	18	0,1%	22,6	21	0,1%	26,8
в/ С осигурителен стаж над 42 г. за жените и над 43 г. за мъжете	19	0,04%	44,9	1	0,004%	46,7	18	0,1%	44,8
С осигурителен стаж III категория труд - общо	27 767	54,4%	34,7	8 268	34,2%	35,2	19 499	72,6%	34,5
а/ С осигурителен стаж до 15 г.	1 322	2,6%	13,6	726	3,0%	13,8	596	2,2%	13,3
б/ С осигурителен стаж от 15-34 г. за жените и от 15-37 г. за мъжете	5 481	10,7%	23,7	1 679	7,0%	25,0	3 802	14,1%	23,1
в/С осигурителен стаж над 34 г. за жените и над 37 г. за мъжете	20 964	41,1%	38,9	5 863	24,3%	40,7	15 101	56,2%	38,2

7.14. Брой и среден осигурителен стаж на пенсионерите с лични пенсии за осигурителен стаж и възраст (чл.68, чл.68а, чл.69а и чл.69б от КСО) по категория труд, групи осигурителен стаж и пол на лицата за периода 1.01.2018 - 31.12.2018 г. (новоотпуснати)

(Продължение и край)

ПОКАЗАТЕЛИ	ОБЩО			МЪЖЕ			ЖЕНИ		
	БРОЙ	БРОЙ %	Среден осиг. стаж	БРОЙ	БРОЙ %	Среден осиг. стаж	БРОЙ	БРОЙ %	Среден осиг. стаж
С осигурителен стаж, зачита се 1 за 3 г.- общо	1	0,002%	72,0	1	0,004%	72,0			
а/ С осигурителен стаж до 45 г. б/ С осигурителен стаж от 45-75 г. за жените и от 45-75 г. за мъжете в/ С осигурителен стаж над 75 г. за жените и над 75 г. за мъжете	1	0,002%	72,0	1	0,004%	72,0			
С осигурителен стаж, зачита се 1 за 2 г. - общо									
а/ С осигурителен стаж до 30 г. б/ С осигурителен стаж от 30-50г. за жените и от 30-50 г. за мъжете в/ С осигурителен стаж над 50 г. за жените и над 50 г. за мъжете									
Със смесен осигурителен стаж - общо	23 171	45,4%	37,4	15 847	65,6%	38,5	7 324	27,3%	35,0
а/ С осигурителен стаж до 15 г. б/ С осигурителен стаж от 15-34 г. за жените и от 15-37 г. за мъжете в/ С осигурителен стаж над 34 г. за жените и над 37 г. за мъжете	82 6 533 16 556	0,2% 12,8% 32,4%	11,2 26,0 42,1	44 4 458 11 345	0,2% 18,5% 47,0%	11,1 26,6 43,3	38 2 075 5 211	0,1% 7,7% 19,4%	11,3 24,6 39,4

Забележка: Средният осигурителен стаж е получен, като осигурителният стаж на всяка категория труд е превърнат към трета категория труд.

7.15. Брой и среден осигурителен стаж на пенсионерите с лични пенсии за осигурителен стаж и възраст (чл.69 от КСО) по категория труд, групи осигурителен стаж и пол на лицата за периода 1.01.2018 - 31.12.2018 г. (новоотпуснати)

ПОКАЗАТЕЛИ	ОБЩО			МЪЖЕ			ЖЕНИ		
	БРОЙ	БРОЙ %	Среден осиг. стаж	БРОЙ	БРОЙ %	Среден осиг. стаж	БРОЙ	БРОЙ %	Среден осиг. стаж
О Б Щ О	811	100,0%	49,2	754	100,0%	49,2	57	100,0%	48,2
С осигурителен стаж I категория труд - общо	7	0,9%	53,2	5	0,7%	53,9	2	3,5%	51,7
A/C осигурителен стаж до 25 г. Б/С осигурителен стаж от 25-47 г. за жените и от 25-48 г. за мъжете В/С осигурителен стаж над 47 г. за жените и над 48 г. за мъжете	7	0,9%	53,2	5	0,7%	53,9	2	3,5%	51,7
С осигурителен стаж, зачитащ се 1 за 3 г.- общо									
A/C осигурителен стаж до 45 г. Б/С осигурителен стаж от 45-75г. - за жените и от 45-75 г. за мъжете В/С осигурителен стаж над 75г. - за жените и над 75 г. за мъжете									
С осигурителен стаж, зачитащ се 1 за 2 г. - общо									
A/C осигурителен стаж до 30 г. Б/С осигурителен стаж от 30-50г. - за жените и от 30-50 г. за мъжете В/С осигурителен стаж над 50 г. - за жените и над 50 г. за мъжете % на пенсионерите с									
Със смесен осигурителен стаж - общо	804	99,1%	49,1	749	99,3%	49,2	55	96,5%	48,0
A/C осигурителен стаж до 15 г. Б/С осигурителен стаж от 15-34 г. за жените и от 15-37 г. за мъжете В/С осигурителен стаж над 34 г. за жените и над 37 г. за мъжете	1	0,1%	33,8	1	0,1%	33,8			
	803	99,0%	49,1	748	99,2%	49,2	55	96,5%	48,0

7.16. Средни възрасти на пенсионерите с лични пенсии
за периода 2017 - 2018 г.
(към 31.12. на съответната година)

ВИД НА ПЕНСИИТЕ	2017 г.			2018 г.		
	общо	мъже	жени	общо	мъже	жени
ПЕНСИИ - общо (I+II+III+IV)	69,50	68,08	70,57	69,69	68,27	70,75
I. ФОНД "П Е Н С И И"	70,55	69,68	71,12	70,73	69,84	71,31
1.Инвалидност поради общо заболяване	59,87	58,84	60,71	60,11	59,08	60,94
2.Пенсии за осигурителен стаж и възраст	73,20	72,85	73,43	73,39	73,03	73,62
3.Пенсии за осигурит. стаж и възраст-ЗПЗСК	96,35	104,09	96,31	97,10	104,13	97,07
4.Инвалидност - общо забол. - ЗПЗСК	81,42	77,57	81,97	81,95	78,42	82,50
5.Инвалидност-общо забол.-СВОК на ТПК	67,17	63,47	68,24	67,82	64,05	68,90
6.Пенсии за осигурителен стаж и възраст - СВОК на ТПК	81,59	83,50	81,32	82,25	84,11	82,00
7.Частни занаятчии, търговци и др.	85,34	84,17	85,94	85,59	84,60	86,11
II. ФОНД "ПЕНСИИ ЗА ЛИЦАТА ПО ЧЛ.69"	64,40	64,38	64,81	64,95	64,94	65,33
1.Инвалидност поради общо заболяване	56,03	56,25	51,97	56,35	56,54	52,97
2.Пенсии за осигурителен стаж и възраст	64,40	64,39	64,82	64,96	64,94	65,34
III. ФОНД "ПЕНСИИ, НЕСВЪРЗАНИ С ТРУДОВА ДЕЙНОСТ"	43,84	42,49	45,71	43,95	42,91	45,40
1.Старост/Поборнически/						
2.Пенсии за военна инвалидност	53,54	53,55	35,42	54,15	54,16	36,42
3.Народни по отм.чл.28						
4.Народни по чл.30А	87,75		87,75	91,25		91,25
5.За особени заслуги	80,42	77,19	82,57	79,81	78,19	81,10
6.Пенсии за гражданска инвалидност	57,43	57,22	58,31	58,41	58,19	59,31
7.Старост на частни земеделски стопани	87,68	89,31	87,30	87,65	89,76	87,17
8.С отделен указ	75,50		75,50	76,50		76,50
9.Социални пенсии за инвалидност	41,81	40,21	43,93	41,97	40,66	43,73
10.Персонални пенсии	22,86	13,26	29,57	21,31	13,40	27,07
11.Социални пенсии за старост	77,26	76,13	78,57	76,78	75,94	77,76
IV. ФОНД "ТРУДОВА ЗЛОПОЛУКА И ПРОФЕСИОНАЛНА БОЛЕСТ"	64,68	62,20	70,36	64,82	62,31	70,56
А)Пенсии за трудова дейност	64,69	62,20	70,36	64,83	62,31	70,56
1.Инвалидност поради трудова злополука и професионална болест	64,48	62,09	70,07	64,62	62,21	70,28
2.Инвалидност поради трудова злополука и професионална болест - ЗПЗСК	77,83	74,59	79,90	78,09	74,35	80,27
3.Инвалидност поради трудова злополука и професионална болест - СВОК на ТПК	71,18	69,29	72,56	71,76	70,29	72,92
Б) Пенсии за лицата по чл. 69 от КСО	58,07	57,77	60,17	59,07	58,77	61,17
1.Инвалидност поради трудова злополука и професионална болест	58,07	57,77	60,17	59,07	58,77	61,17

7.17. Средни възрасти на пенсионерите с лични новоотпуснати пенсии за периода 2017 - 2018 г.
(1.1. - 31.12. на съответната година)

ВИД НА ПЕНСИИТЕ	2017 г.			2018 г.		
	общо	мъже	жени	общо	мъже	жени
ПЕНСИИ - общо (I+II+III+IV)	58,30	58,20	58,30	58,50	58,70	58,30
I. ФОНД "П Е Н С И И"	59,50	59,90	59,20	59,70	60,10	59,30
1.Инвалидност поради общо заболяване	53,10	53,80	52,30	53,20	54,10	52,30
2.Пенсии за осигурителен стаж и възраст	62,70	63,40	62,20	63,00	63,50	62,40
3.Пенсии за осигурит. стаж и възраст-ЗПЗСК						
4.Инвалидност - общо забол. - ЗПЗСК						
5.Инвалидност-общо забол.-СВОК на ТПК						
6.Пенсии за осигурителен стаж и възраст - СВОК на ТПК						
7.Частни занаятчии, търговци и др.						
II. ФОНД "ПЕНСИИ ЗА ЛИЦАТА ПО ЧЛ.69"	51,50	51,30	54,90	52,30	52,20	54,60
1.Инвалидност поради общо заболяване						
2.Пенсии за осигурителен стаж и възраст	51,50	51,30	54,90	52,30	52,20	54,60
III. ФОНД "ПЕНСИИ, НЕСВЪРЗАНИ С ТРУДОВА ДЕЙНОСТ"	37,90	38,80	36,30	39,20	40,30	37,40
1.Старост/Поборнически/						
2.Пенсии за военна инвалидност	54,50	54,50		43,30	43,30	
3.Народни по отм.чл.28						
4.Народни по чл.30А						
5.За особени заслуги						
6.Пенсии за гражданска инвалидност						
7.Старост на частни земеделски стопани						
8.С отделен указ						
9.Социални пенсии за инвалидност	35,00	35,60	34,00	35,70	36,90	33,70
10.Персонални пенсии	11,40	11,60	11,10	10,90	11,20	10,70
11.Социални пенсии за старост	70,90	70,80	71,00	70,90	71,00	70,70
IV. ФОНД "ТРУДОВА ЗЛОПОЛУКА И ПРОФЕСИОНАЛНА БОЛЕСТ"	45,60	44,90	47,80	47,60	46,10	51,40
А)Пенсии за трудова дейност	45,60	44,90	47,80	47,60	46,10	51,40
1.Инвалидност поради трудова злополука и професионална болест	45,60	44,90	47,80	47,60	46,10	51,40
2.Инвалидност поради трудова злополука и професионална болест - ЗПЗСК						
3.Инвалидност поради трудова злополука и професионална болест - СВОК на ТПК						
Б) Пенсии за лицата по чл. 69 от КСО						
1.Инвалидност поради трудова злополука и професионална болест						
V. УПФ	59,30	61,90	58,90	59,50	61,90	59,10
ОБЩО (ДОО И УПФ)	58,30	58,20	58,30	58,50	58,70	58,30

7.18. Средни възрасти на пенсионерите с лични пенсии за осигурителен стаж и възраст общо, по категории труд и пол на лицата за 2017 - 2018 г.

КАТЕГОРИЯ ТРУД	2017 г.												2018 г.											
	ОБЩО			чл.68, чл.68а, чл.69а и чл.69б			СВОК на ТПК			чл.69 от КСО			ОБЩО			чл.68, чл.68а, чл.69а и чл.69б			СВОК на ТПК			чл.69 от КСО		
	общо	мъже	жени	общо	мъже	жени	общо	мъже	жени	общо	мъже	жени	общо	мъже	жени	общо	мъже	жени	общо	мъже	жени	общо	мъже	жени
ОБЩО -вс.категории	72,73	71,74	73,45	73,21	72,86	73,44	81,59	83,51	81,32	64,40	64,39	64,84	72,95	71,98	73,64	73,40	73,03	73,63	82,26	84,13	82,00	64,96	64,94	65,35
I категория труд	74,79	75,51	73,26	75,21	76,90	73,21	76,76	77,83	75,14	73,99	73,98	74,14	75,55	76,25	74,13	76,00	77,69	74,10	77,26	78,15	76,14	74,67	74,67	74,75
II категория труд	78,47	80,65	76,03	78,47	80,64	76,03	77,73	82,12	76,11	81,57	81,59	81,29	79,24	81,49	76,92	79,25	81,48	76,92	78,46	82,58	77,08	81,65	81,60	82,29
III категория труд	75,09	76,91	74,64	75,05	76,89	74,60	82,31	84,52	82,05	76,52	75,81	84,93	75,13	76,76	74,74	75,10	76,74	74,70	82,95	85,13	82,72	77,05	76,22	85,93
Осигурителен стаж, прев. в съотношение 1 към 3	75,88	75,91	75,45	76,59	76,68	75,45				69,11	69,11		76,43	76,48	75,52	77,18	77,30	75,52				69,53	69,53	
Осигурителен стаж, прев. в съотношение 1 към 2	80,49	80,49								80,49	80,49		81,23	81,23								81,23	81,23	
Смесен осигурителен стаж	69,61	69,33	70,13	70,41	70,55	70,18	78,67	81,20	78,09	63,48	63,49	63,23	70,05	69,76	70,57	70,81	70,93	70,62	79,58	82,16	78,98	64,08	64,09	63,80
Непоказани	84,63	84,42	84,73	84,63	84,42	84,73							88,17		88,17	88,17		88,17						
II. НОВООТПУСНАТИ 1.1. - 31.12. на съответната година	ОБЩО			чл.68, чл.68а, чл.69а и чл.69б			СВОК на ТПК			чл.69 от КСО			ОБЩО			чл.68, чл.68а, чл.69а и чл.69б			СВОК на ТПК			чл.69 от КСО		
ОБЩО -вс.категории	62,36	62,56	62,18	62,75	63,39	62,20				51,49	51,30	54,94	62,79	63,21	62,41	62,96	63,55	62,43				52,34	52,17	54,59
I категория труд	56,10	55,62	58,26	61,71	65,15	58,26				52,90	52,90		60,33	60,20	60,47	63,04	63,90	62,26				51,40	52,08	49,71
II категория труд	63,03	65,80	61,09	63,03	65,80	61,09							63,24	66,50	61,17	63,24	66,50	61,17						
III категория труд	63,19	65,07	62,46	63,19	65,07	62,46							63,41	65,12	62,69	63,41	65,12	62,69						
Осигурителен стаж, прев. в съотношение 1 към 3													45,75	45,75		45,75	45,75							
Осигурителен стаж, прев. в съотношение 1 към 2																								
Смесен осигурителен стаж	61,46	61,46	61,45	62,23	62,56	61,54				51,47	51,28	54,94	62,07	62,25	61,68	62,41	62,73	61,73				52,35	52,17	54,77

7.19. Среден осигурителен стаж и средна възраст на пенсионерите с новоотпуснати лични пенсии за осигурителен стаж и възраст (общо) за периода 2014-2018 г.
(1.1. - 31.12. на съответната година)

	2014 г.	2015 г.	2016 г.*	2017 г.	2018 г.
1.Среден осигурителен стаж					
общо	37,3	36,9	37,6	36,7	36,2
мъже	38,9	38,3	39,6	38,4	37,7
жени	35,6	35,6	35,4	35,2	34,7
I категория труд					
общо	59,0	51,4	48,8	52,3	47,8
мъже	58,9	50,3	48,5	51,5	48,9
жени	59,1	52,2	49,5	56,0	46,5
II категория труд					
общо	30,3	28,0	24,3	27,8	29,6
мъже	24,2	23,6	21,9	24,1	22,3
жени	34,6	33,4	27,1	30,4	34,3
III категория труд					
общо	35,7	35,6	35,5	35,3	34,7
мъже	36,6	36,0	35,9	35,7	35,2
жени	35,3	35,4	35,3	35,1	34,5
осигурителен стаж - 1:3					
общо	30,4	51,9			72,0
мъже	30,4	51,9			72,0
жени					
осигурителен стаж - 1:2					
общо			35,4		
мъже			35,4		
жени					
смесен осигурителен стаж					
общо	38,7	38,2	39,5	38,3	37,8
мъже	39,7	39,2	40,8	39,6	39,0
жени	36,2	36,0	35,8	35,4	35,1
2.Средна възраст					
общо	62,1	62,31	62,65	62,36	62,79
мъже	62,6	62,87	63,32	62,56	63,21
жени	61,5	61,78	62,07	62,18	62,41
I категория труд					
общо	62,4	62,82	63,39	56,10	60,33
мъже	64,2	63,79	65,30	55,62	60,20
жени	61,8	62,08	62,25	58,26	60,47
II категория труд					
общо	61,5	63,24	64,87	63,03	63,24
мъже	65,6	66,26	66,25	65,80	66,50
жени	58,7	59,44	63,28	61,09	61,17
III категория труд					
общо	62,9	62,96	63,09	63,19	63,41
мъже	64,8	64,94	65,06	65,07	65,12
жени	62,0	62,20	62,35	62,46	62,69
осигурителен стаж - 1:3					
общо	65,8	55,51			45,75
мъже	65,8	55,51			45,75
жени					
осигурителен стаж - 1:2					
общо					
мъже					
жени					
смесен осигурителен стаж					
общо	61,5	61,67	62,17	61,46	62,07
мъже	61,8	62,04	62,55	61,46	62,25
жени	60,6	60,85	61,39	61,45	61,68

* От 2016 г. пенсионерите за осигурителен стаж и възраст са всички пенсионери с отпуснати пенсии по чл. 68, чл.68а, чл.69а и чл.69б от КСО

7.20. Средни възрасти и среден осигурителен стаж на пенсионерите с лични пенсии за инвалидност поради общо заболяване по процент на намалена работоспособност

ПОКАЗАТЕЛИ	В С И Ч К О	НАМАЛЕНА РАБОТОСПОСОБНОСТ			Непосоч. група инвал.
		над 90%	от 71 до 90%	от 50 до 70%	
СЪСТОЯНИЕ към 31.12.2018 г.					
1.БРОЙ	384 639	70 089	149 768	163 063	1 719
2.СРЕДНА ВЪЗРАСТ - години	60,1	64,3	61,5	57,1	55,0
3.СРЕДЕН ОСИГУРИТЕЛЕН СТАЖ - години	21,2	21,9	21,9	20,4	18,5
НОВООТПУСНАТИ 1.1.2018 г. - 31.12.2018 г.					
1.БРОЙ	25 905	3 853	8 356	13 132	564
2.СРЕДНА ВЪЗРАСТ - години	53,2	54,5	53,4	52,7	54,0
3.СРЕДЕН ОСИГУРИТЕЛЕН СТАЖ - години	17,0	17,5	17,3	16,8	16,7

Забележка: Наблюдават се видовете пенсии : Инвалидност поради общо заболяване (чл.74 от КСО - от трудова дейност), (чл.74 от КСО - за лицата по чл.69 от КСО) и инвалидност поради общо заболяване - СВОК на ТПК.

7.21. Среден осигурителен стаж на пенсионерите с лични пенсии за
инвалидност поради общо заболяване (без вторите пенсии)
по пол и процент на намалена работоспособност към 31.12.2018 г.

ПОКАЗАТЕЛИ	О Б Щ О	чл.74 от КСО (трудова дейност)	СВОК на ТПК	чл.74 от КСО (за лицата по чл.69 от КСО)
ИНВАЛИДНОСТ -общо				
ОБЩО	21,2	21,2	17,3	16,6
МЪЖЕ	21,0	21,0	15,3	16,8
ЖЕНИ	21,4	21,4	17,9	14,0
1.НАМАЛЕНА РАБОТОСПОСОБНОСТ НАД 90 %				
ОБЩО	21,9	21,9	17,1	16,7
МЪЖЕ	21,6	21,6	13,0	17,3
ЖЕНИ	22,2	22,3	18,5	3,5
2.НАМАЛЕНА РАБОТОСПОСОБНОСТ от 71% до 90%				
ОБЩО	21,9	21,9	17,5	18,9
МЪЖЕ	21,5	21,5	17,1	18,9
ЖЕНИ	22,1	22,2	17,6	19,3
3.НАМАЛЕНА РАБОТОСПОСОБНОСТ от 50% до 70%				
ОБЩО	20,4	20,4	17,4	14,1
МЪЖЕ	20,4	20,4	16,9	14,1
ЖЕНИ	20,4	20,4	17,5	
4.НАМАЛЕНА РАБОТОСПОСОБНОСТ без определен %				
ОБЩО	18,5	18,5		7,2
МЪЖЕ	18,6	18,6		7,2
ЖЕНИ	18,3	18,3		

7.22. Средна възраст на пенсионерите с лични пенсии за инвалидност поради
 общо заболяване по пол и процент на намалена работоспособност
 към 31.12.2018 г.

ПОКАЗАТЕЛИ	ОБЩО	чл.74 и чл.68 от КСО	СВОК на ТПК	чл.74 и чл. 69 от КСО
ИНВАЛИДНОСТ -общо				
ОБЩО	60,1	60,1	67,8	56,3
МЪЖЕ	59,1	59,1	64,0	56,5
ЖЕНИ	61,0	60,9	68,9	53,0
1.НАМАЛЕНА РАБОТОСПОСОБНОСТ НАД 90 %				
ОБЩО	64,3	64,3	68,0	59,1
МЪЖЕ	62,3	62,3	63,4	59,9
ЖЕНИ	66,1	66,1	69,6	42,6
2.НАМАЛЕНА РАБОТОСПОСОБНОСТ от 71% до 90%				
ОБЩО	61,5	61,5	68,2	56,3
МЪЖЕ	60,0	60,0	65,0	56,1
ЖЕНИ	62,6	62,6	69,0	58,2
3.НАМАЛЕНА РАБОТОСПОСОБНОСТ от 50% до 70%				
ОБЩО	57,1	57,1	66,3	53,0
МЪЖЕ	56,8	56,8	63,5	53,0
ЖЕНИ	57,4	57,4	67,2	
4.НАМАЛЕНА РАБОТОСПОСОБНОСТ без определен %				
ОБЩО	55,0	55,0		41,7
МЪЖЕ	55,6	55,6		41,7
ЖЕНИ	54,3	54,3		

7.23. Новоотпуснати наследствени пенсии за инвалидност през 2018 г.
(инвалидност поради общо заболяване, трудова злополука и професионална болест) по пол и възрастови групи на лицата

ВЪЗРАСТОВИ ГРУПИ ПО ПОЛ	Б Р О Й	Средна възраст (в години)
1. ИНВАЛИДНОСТ - ОБЩО МЪЖЕ И ЖЕНИ - ОБЩО	10 677	46,2
МЪЖЕ - общо	2 934	37,1
1.До 18 г.	1 094	11,7
2.Над 18-26 г.	427	21,0
3.Над 26 г.	1 413	61,6
ЖЕНИ - общо	7 743	49,7
1.До 18 г.	1 043	11,5
2.Над 18-26 г.	539	21,2
3.Над 26 г.	6 161	58,7
1.1. ИНВАЛИДНОСТ - фонд"Пенсии" МЪЖЕ И ЖЕНИ - ОБЩО	10 580	46,2
МЪЖЕ - общо	2 926	37,1
1.До 18 г.	1 091	11,7
2.Над 18-26 г.	424	21,0
3.Над 26 г.	1 411	61,6
ЖЕНИ - общо	7 654	49,6
1.До 18 г.	1 042	11,5
2.Над 18-26 г.	538	21,2
3.Над 26 г.	6 074	58,7
1.2. ИНВАЛИДНОСТ - Фонд"Трудова злополука и професионална болест" МЪЖЕ И ЖЕНИ - ОБЩО	97	54,3
МЪЖЕ - общо	8	26,3
1.До 18 г.	3	8,7
2.Над 18-26 г.	3	21,3
3.Над 26 г.	2	60,3
ЖЕНИ - общо	89	56,8
1.До 18 г.	1	16,4
2.Над 18-26 г.	1	21,8
3.Над 26 г.	87	57,6

7.24. Новоотпуснати наследствени пенсии през 2018 г. за осигурителен стаж и възраст по пол и възрастови групи на лицата

ВЪЗРАСТОВИ ГРУПИ ПО ПОЛ	Б Р О Й	Средна възраст (в години)
1. Общо - ОСВ МЪЖЕ И ЖЕНИ - ОБЩО	2 540	57,2
МЪЖЕ - общо	263	44,1
1.До 18 г.	56	14,4
2.Над 18-26 г.	62	22,2
3.Над 26 г.	145	64,9
ЖЕНИ - общо	2 277	58,7
1.До 18 г.	48	12,8
2.Над 18-26 г.	77	22,2
3.Над 26 г.	2 152	61,0
I. Фонд " Пенсии" МЪЖЕ И ЖЕНИ - ОБЩО	2 183	57,9
МЪЖЕ - общо	229	47,9
1.До 18 г.	38	14,3
2.Над 18-26 г.	46	22,1
3.Над 26 г.	145	64,9
ЖЕНИ - общо	1 954	59,1
1.До 18 г.	45	12,8
2.Над 18-26 г.	61	22,3
3.Над 26 г.	1 848	61,4
II. Фонд "Пенсии за лицата по чл.69 от КСО" МЪЖЕ И ЖЕНИ - ОБЩО	357	52,6
МЪЖЕ - общо	34	18,4
1.До 18 г.	18	14,6
2.Над 18-26 г.	16	22,6
3.Над 26 г.		
ЖЕНИ - общо	323	56,2
1.До 18 г.	3	12,3
2.Над 18-26 г.	16	21,9
3.Над 26 г.	304	58,4

8. ДОБАВКИ КЪМ ПЕНСИИТЕ

8.1. Брой на добавките към пенсиите към 31.12.2018 г.,
разпределени по вид на пенсията и вид на добавките

ВИД НА ПЕНСИИТЕ	Брой на пенсионерите, които имат поне една добавка	Общ брой на добавките	Добавки за чужда помощ	Добавки за ветерани и доброволци	Добавки за старост *	Добавки по чл.46, ал.4 от ЗП	Добавки от чл.84 от КСО по вид I-ва пенсия	Добавки по чл.9 от ЗПГРРЛ
ПЕНСИИ - ВСИЧКО (I + II + III + IV)	661 672	860 149	77 513	1 209	9 398	23 937	739 595	8 497
I. Ф О Н Д " П Е Н С И И "	634 578	828 467	60 550	1 068	8 936	23 911	725 583	8 419
1.Инвалидност поради общо заболяване	75 965	101 002	28 545	31	473	4	71 253	696
2.Пенсии за осигурителен стаж и възраст	554 420	721 439	31 459	1 032	7 913	23 907	649 444	7 684
3.Пенсии за осигурит. стаж и възраст-ЗПЗСК	463	953	57	2	440		449	5
4.Инвалидност - общо забол. - ЗПЗСК	293	411	91		15		305	
5.Инвалидност-общо забол.-СВОК на ТПК	3 074	447	163		5		277	2
6.Пенсии за осигурителен стаж и възраст-СВОК на ТПК	322	4 154	228	3	85		3 808	30
7.Частни занаятчии, търговци и др.	41	61	7		5		47	2
II.ФОНД "ПЕНСИИ ЗА ЛИЦАТА ПО ЧЛ. 69":	8 489	11 728	1 255	130	275	11	10 039	18
1.Инвалидност поради общо заболяване	17	17	16				1	
2.Пенсии за осигурителен стаж и възраст	8 472	11 711	1 239	130	275	11	10 038	18
III. ФОНД "ПЕНСИИ, НЕСВЪРЗАНИ С ТРУДОВА ДЕЙНОСТ"	16 983	17 895	15 111	6	138		2 604	36
1.Старост/Поборнически/								
2.Пенсии за военна инвалидност	264	313	181	5	3		121	3
3.Народни по отм.чл.28								
4.Народни по чл.30А	2	2			1		1	
5.За особени заслуги	2	3			1		2	
6.Пенсии за гражданска инвалидност	25	31	18		1		12	
7.Старост на частни земеделски стопани	72	89	5		6		78	
8.С отделен указ	1	1	1					
9.Социални пенсии за инвалидност	15 984	16 716	14 896		62		1 741	17
10.Персонални пенсии	147	162	1		4		154	3
11.Социални пенсии за старост	486	578	9	1	60		495	13
IV. ФОНД "ТРУДОВА ЗЛОПОЛУКА И ПРОФЕСИОНАЛНА БОЛЕСТ"	1 622	2 059	597	5	49	15	1 369	24
A. ПЕНСИИ ЗА ТРУДОВА ДЕЙНОСТ - ВСИЧКО	1 619	2 053	594	4	48	15	1 368	24
1.Инвалидност поради трудова злополука и професионална болест	1 573	2 000	582	4	44	15	1 332	23
2.Инвалидност поради трудова злополука и професионална болест - ЗПЗСК	36	40	8		3		29	
3.Инвалидност поради трудова злополука и професионална болест - СВОК на ТПК	10	13	4		1		7	1
Б.ПЕНСИИ ЗА ЛИЦАТА ПО ЧЛ. 69 ОТ КСО:	3	6	3	1	1		1	
1.Инвалидност поради трудова злополука и професионална болест	3	6	3	1	1		1	

*На възраст 75 г. до 79 г. и над 80 г. отпуснати до 31.12.1999 г.

8.2. Брой и средна възраст на вдовците и вдовиците, съгласно чл.84 от КСО, разпределени по вид на водещата пенсия и пол на пенсионерите към 31.12.2018 г.

ВИД НА ПЕНСИИТЕ	О Б Щ О		М Ъ Ж Е		Ж Е Н И	
	БРОЙ	Средна възраст	БРОЙ	Средна възраст	БРОЙ	Средна възраст
ПЕНСИИ - ВСИЧКО (I + II + III + IV)	582 007	76,8	101 488	78,0	480 519	76,5
I. Ф О Н Д " П Е Н С И И "	571 487	76,8	94 164	78,2	477 323	76,5
1.Инвалидност поради общо заболяване	52 727	70,1	7 914	69,6	44 813	70,1
2.Пенсии за осигурителен стаж и възраст	514 873	77,4	86 013	78,9	428 860	77,1
3.Пенсии за осигурит. стаж и възраст-ЗПЗСК	423	97,1	1	106,7	422	97,0
4.Инвалидност - общо забол. - ЗПЗСК	250	83,5	11	81,7	239	83,6
5.Инвалидност-общо забол.-СВОК на ТПК	197	74,2	13	78,6	184	73,9
6.Пенсии за осигурителен стаж и възраст-СВОК на ТПК	2 981	82,9	206	85,2	2 775	82,8
7.Частни занаятчий, търговци и др.	36	87,4	6	88,1	30	87,2
II.ФОНД "ПЕНСИИ ЗА ЛИЦАТА ПО ЧЛ. 69":	7 265	75,6	6 623	75,8	642	73,1
1.Инвалидност поради общо заболяване	1	77,5	1	77,5		
2.Пенсии за осигурителен стаж и възраст	7 264	75,6	6 622	75,8	642	73,1
III. ФОНД "ПЕНСИИ, НЕСВЪРЗАНИ С ТРУДОВА ДЕЙНОСТ"	2 180	78,8	399	74,8	1 781	79,7
1.Старост/Поборнически/						
2.Пенсии за военна инвалидност	83	72,5	63	71,7	20	74,9
3.Народни по отм.чл.28						
4.Народни по чл.30А	1	91,2			1	91,2
5.За особени заслуги	1	77,5			1	77,5
6.Пенсии за гражданска инвалидност	9	73,0	5	73,0	4	72,9
7.Старост на частни земеделски стопани	71	87,4	13	90,0	58	86,8
8.С отделен указ						
9.Социални пенсии за инвалидност	1 409	75,9	191	69,8	1 218	76,8
10.Персонални пенсии	145	86,0			145	86,0
11.Социални пенсии за старост	461	85,2	127	82,3	334	86,3
IV. ФОНД "ТРУДОВА ЗЛОПОЛУКА И ПРОФЕСИОНАЛНА БОЛЕСТ"	1 075	79,0	302	77,2	773	79,6
A. ПЕНСИИ ЗА ТРУДОВА ДЕЙНОСТ - ВСИЧКО	1 074	78,9	301	77,2	773	79,6
1.Инвалидност поради трудова злополука и професионална болест	1 041	78,8	292	77,1	749	79,5
2.Инвалидност поради трудова злополука и професионална болест - ЗПЗСК	28	82,7	7	78,1	21	84,2
3.Инвалидност поради трудова злополука и професионална болест - СВОК на ТПК	5	83,4	2	80,6	3	85,3
Б.ПЕНСИИ ЗА ЛИЦАТА ПО ЧЛ. 69 ОТ КСО:	1	96,3	1	96,3		
1.Инвалидност поради трудова злополука и професионална болест	1	96,3	1	96,3		

8.3. Брой и среден месечен размер на добавките по чл.84 от КСО, отпуснати на вдовците и вдовиците, разпределени по вид на добавката и пол на пенсионерите към 31.12.2018 г.

ВИД НА ПЕНСИИТЕ	О Б Щ О		М Ъ Ж Е		Ж Е Н И	
	БРОЙ	Среден месечен размер	БРОЙ	Среден месечен размер	БРОЙ	Среден месечен размер
ПЕНСИИ - ВСИЧКО (I + II + III + IV)	739 852	71,77	137 256	51,86	602 596	76,30
I. Ф О Н Д " П Е Н С И И "	560 720	87,73	100 308	67,61	460 412	92,11
1.Инвалидност поради общо заболяване	237 740	79,02	43 851	68,78	193 889	81,33
2.Пенсии за осигурителен стаж и възраст	321 300	94,30	55 848	66,78	265 452	100,09
3.Пенсии за осигурит. стаж и възраст-ЗПЗСК	424	54,75	142	54,82	282	54,72
4.Инвалидност - общо забол. - ЗПЗСК	739	63,23	291	63,27	448	63,20
5.Инвалидност-общо забол.-СВОК на ТПК	95	67,15	41	63,31	54	70,08
6.Пенсии за осигурителен стаж и възраст-СВОК на ТПК	374	77,59	131	59,37	243	87,41
7.Частни занаятчии, търговци и др.	48	55,01	4	55,01	44	55,01
II.ФОНД "ПЕНСИИ ЗА ЛИЦАТА ПО ЧЛ. 69":	16 889	135,70	82	134,99	16 807	135,70
1.Инвалидност поради общо заболяване	13	88,30	1	103,33	12	87,04
2.Пенсии за осигурителен стаж и възраст	16 876	135,73	81	135,38	16 795	135,73
III. ФОНД "ПЕНСИИ, НЕСВЪРЗАНИ С ТРУДОВА ДЕЙНОСТ"	157 333	8,12	36 514	8,25	120 819	8,08
1.Старост/Поборнически/						
2.Пенсии за военна инвалидност	980	44,66	80	36,40	900	45,40
3.Народни по отм.чл.28	6	33,28			6	33,28
4.Народни по чл.30А	6	33,28			6	33,28
5.За особени заслуги	1	129,85			1	129,85
6.Пенсии за гражданска инвалидност	41	25,15	1	33,28	40	24,94
7.Старост на частни земеделски стопани	48	55,01	19	55,01	29	55,01
8.С отделен указ	4	33,28	1	33,28	3	33,28
9.Социални пенсии за инвалидност	154 999	7,67	36 007	7,88	118 992	7,60
10.Персонални пенсии	3	33,28	3	33,28		
11.Социални пенсии за старост	1 245	33,28	403	33,28	842	33,28
IV. ФОНД "ТРУДОВА ЗЛОПОЛУКА И ПРОФЕСИОНАЛНА БОЛЕСТ"	4 910	68,64	352	68,71	4 558	68,64
A. ПЕНСИИ ЗА ТРУДОВА ДЕЙНОСТ - ВСИЧКО	4 873	68,61	349	68,69	4 524	68,60
1.Инвалидност поради трудова злополука и професионална болест	4 772	68,73	340	68,64	4 432	68,74
2.Инвалидност поради трудова злополука и професионална болест - ЗПЗСК	87	63,24	6	68,77	81	62,83
3.Инвалидност поради трудова злополука и професионална болест - СВОК на ТПК	14	59,43	3	73,24	11	55,66
Б.ПЕНСИИ ЗА ЛИЦАТА ПО ЧЛ. 69 ОТ КСО:	37	73,02	3	71,89	34	73,12
1.Инвалидност поради трудова злополука и професионална болест	37	73,02	3	71,89	34	73,12

8.4. Брой и среден месечен размер на добавките по чл.84 от КСО, разпределени по вид на основната пенсия и вид на получаваната добавка към основната пенсия, към 31.12.2018 г.

ВИД НА ПЕНСИИТЕ	Пенсии, получавани като основни		Пенсии, получавани като добавка към основната пенсия	
	БРОЙ	Среден месечен размер	БРОЙ	Среден месечен размер
ПЕНСИИ - ВСИЧКО (I + II + III + IV + V)	582 230	286,60	739 852	71,77
ПЕНСИИ - ВСИЧКО (I + II + III +IV)	582 007	286,55	739 595	71,77
I. ФОНД "П Е Н С И И"	571 487	283,39	725 583	72,01
1.Инвалидност поради общо заболяване	52 727	241,06	71 253	64,17
2.Пенсии за осигурителен стаж и възраст	514 873	288,13	649 444	72,90
3.Пенсии за осигурит. стаж и възраст-ЗПЗСК	423	207,48	449	64,48
4.Инвалидност - общо забол. - ЗПЗСК	250	209,14	305	65,20
5.Инвалидност-общо забол.-СВОК на ТПК	197	222,13	277	62,57
6.Пенсии за осигурителен стаж и възраст-СВОК на ТПК	2 981	234,84	3 808	70,28
7.Частни занаятчии, търговци и др.	36	197,51	47	55,18
II.ФОНД "ПЕНСИИ ЗА ЛИЦАТА ПО ЧЛ. 69":	7 265	585,29	10 039	58,29
1.Инвалидност поради общо заболяване	1	238,74	1	87,57
2.Пенсии за осигурителен стаж и възраст	7 264	585,33	10 038	58,28
III. ФОНД "ПЕНСИИ, НЕСВЪРЗАНИ С ТРУДОВА ДЕЙНОСТ"	2 180	140,56	2 604	55,20
1.Старост/Поборнически/				
2.Пенсии за военна инвалидност	83	165,83	121	47,77
3.Народни по отм.чл.28				
4.Народни по чл.30А	1	125,58	1	83,47
5.За особени заслуги	1	700,00	2	73,74
6.Пенсии за гражданска инвалидност	9	164,65	12	61,53
7.Старост на частни земеделски стопани	71	207,60	78	52,91
8.С отделен указ				
9.Социални пенсии за инвалидност	1 409	142,89	1 741	57,37
10.Персонални пенсии	145	113,02	154	55,42
11.Социални пенсии за старост	461	125,58	495	49,39
IV. ФОНД "ТРУДОВА ЗЛОПОЛУКА И ПРОФЕСИОНАЛНА БОЛЕСТ"	1 075	246,13	1 369	70,99
A. ПЕНСИИ ЗА ТРУДОВА ДЕЙНОСТ - ВСИЧКО	1 074	246,12	1 368	71,00
1.Инвалидност поради трудова злополука и професионална болест	1 041	247,01	1 332	71,05
2.Инвалидност поради трудова злополука и професионална болест - ЗПЗСК	28	216,40	29	73,30
3.Инвалидност поради трудова злополука и професионална болест - СВОК на ТПК	5	226,28	7	52,54
Б.ПЕНСИИ ЗА ЛИЦАТА ПО ЧЛ. 69 ОТ КСО:	1	259,50	1	55,01
1.Инвалидност поради трудова злополука и професионална болест	1	259,50	1	55,01
V. Пенсия по чл. 69в от КСО	223	393,92	257	86,00

8.5. Брой на пенсионерите, на които е отпусната чужда помощ, разпределени по вид на водещата пенсия, за периода 1.01.2018 - 31.12.2018 г. (новоотпуснати)

ВИД НА ПЕНСИИТЕ	Общо	Лични	Наследствени
ПЕНСИИ - ВСИЧКО (I + II + III + IV)	8 751	8 694	57
I. ФОНД "П Е Н С И И"	7 635	7 584	51
1.Инвалидност поради общо заболяване	3 028	3 023	5
2.Пенсии за осигурителен стаж и възраст	4 575	4 529	46
3.Пенсии за осигурит. стаж и възраст-ЗПЗСК	4	4	
4.Инвалидност - общо забол. - ЗПЗСК	3	3	
5.Инвалидност-общо забол.- СВОК на ТПК	3	3	
6.Пенсии за осигурителен стаж и възраст-СВОК на ТПК	22	22	
7.Частни занаятчии, търговци и др.			
II. ФОНД "ПЕНСИИ ЗА ЛИЦАТА ПО ЧЛ. 69":	163	157	6
1.Инвалидност поради общо заболяване			
2.Пенсии за осигурителен стаж и възраст	163	157	6
III. ФОНД "ПЕНСИИ, НЕСВЪРЗАНИ С ТРУДОВА ДЕЙНОСТ"	931	931	
1.Старост/Поборнически/			
2.Пенсии за военна инвалидност	8	8	
3.Народни по отм.чл.28			
4.Народни по чл.30А			
5.За особени заслуги			
6.Пенсии за гражданска инвалидност			
7.Старост на частни земеделски стопани			
8.С отделен указ			
9.Социални пенсии за инвалидност	923	923	
10.Персонални пенсии			
11.Социални пенсии за старост			
IV. ФОНД "ТРУДОВА ЗЛОПОЛУКА И ПРОФЕСИОНАЛНА БОЛЕСТ"	22	22	
A. ПЕНСИИ ЗА ТРУДОВА ДЕЙНОСТ - ВСИЧКО	22	22	
1.Инвалидност поради трудова злополука и професионална болест	22	22	
2.Инвалидност поради трудова злополука и професионална болест - ЗПЗСК			
3.Инвалидност поради трудова злополука и професионална болест - СВОК на ТПК			
Б.ПЕНСИИ ЗА ЛИЦАТА ПО ЧЛ. 69 ОТ КСО:			
1.Инвалидност поради трудова злополука и професионална болест			

9. ПЕНСИИ ПО ТП на НОИ

9.1. Брой на пенсиите и пенсионерите по
ТП на НОИ към 31.12.2018 г.

ТП на НОИ	Д О О		
	БРОЙ НА		Брой на пенсиите на 100 пенсионера
	ПЕНСИИТЕ	ПЕНСИОНЕРИТЕ	
О Б Щ О	2 512 340	2 158 047	116,42
1.Благоевград	91 873	84 003	109,37
2.Бургас	117 365	108 666	108,01
3.Варна	143 430	124 023	115,65
4.Велико Търново	84 322	75 092	112,29
5.Видин	38 188	33 660	113,45
6.Враца	72 889	60 114	121,25
7.Габрово	52 316	42 837	122,13
8.Кърджали	61 134	55 165	110,82
9.Кюстендил	55 091	47 216	116,68
10.Ловеч	52 718	45 601	115,61
11.Монтана	53 813	44 977	119,65
12.Пазарджик	85 401	75 212	113,55
13.Перник	53 869	43 658	123,39
14.Плевен	103 115	86 905	118,65
15.Пловдив	230 506	193 086	119,38
16.Разград	46 202	39 660	116,50
17.Русе	80 333	70 816	113,44
18.Силистра	53 275	40 414	131,82
19.Сливен	59 245	53 435	110,87
20.Смолян	41 794	37 403	111,74
21.София-град	421 324	341 625	123,33
22.София	86 934	72 517	119,88
23.Стара Загора	112 481	99 500	113,05
24.Добрич	58 369	52 365	111,47
25.Търговище	37 491	34 050	110,11
26.Хасково	81 952	74 253	110,37
27.Шумен	62 220	53 762	115,73
28.Ямбол	45 846	40 007	114,59
30. Турция	15 537	15 410	100,82
31.ЕРМД	13 307	12 615	105,49

9.1. Брой на пенсиите и пенсионерите по
ТП на НОИ към 31.12.2018 г.

(продължение)

ТП на НОИ	ОБЩО ФОНД "ПЕНСИИ"	
	БРОЙ НА	
	ПЕНСИИТЕ	ПЕНСИОНЕРИТЕ
ОБЩО	1 999 613	1 995 056
1.Благоевград	78 999	78 853
2.Бургас	100 308	100 117
3.Варна	114 485	114 251
4.Велико Търново	69 489	69 358
5.Видин	31 560	31 495
6.Враца	56 107	55 981
7.Габрово	41 016	40 921
8.Кърджали	52 146	52 079
9.Кюстендил	44 486	44 374
10.Ловеч	42 285	42 198
11.Монтана	42 153	42 041
12.Пазарджик	70 647	70 450
13.Перник	41 460	41 308
14.Плевен	80 074	79 884
15.Пловдив	178 120	177 687
16.Разград	36 995	36 903
17.Русе	66 741	66 569
18.Силистра	37 921	37 824
19.Сливен	48 143	48 009
20.Смолян	35 595	35 388
21.София-град	308 198	307 634
22.София	66 911	66 683
23.Стара Загора	92 647	92 451
24.Добрич	48 534	48 446
25.Търговище	31 786	31 729
26.Хасково	69 036	68 912
27.Шумен	49 812	49 690
28.Ямбол	36 293	36 185
30. Турция	15 208	15 188
31.ЕРМД	12 458	12 448

9.1. Брой на пенсиите и пенсионерите по
ТП на НОИ към 31.12.2018 г.

(продължение)

ТП на НОИ	ОБЩО ФОНД "ПЕНСИИ ЗА ЛИЦАТА ПО ЧЛ. 69"	
	БРОЙ НА	
	ПЕНСИИТЕ	ПЕНСИОНЕРИТЕ
ОБЩО	95 194	95 177
1.Благоевград	2 520	2 520
2.Бургас	5 449	5 448
3.Варна	6 050	6 048
4.Велико Търново	3 343	3 343
5.Видин	932	932
6.Враца	1 682	1 681
7.Габрово	852	852
8.Кърджали	935	935
9.Кюстендил	1 559	1 557
10.Ловеч	1 718	1 718
11.Монтана	1 365	1 365
12.Пазарджик	1 704	1 704
13.Перник	1 251	1 251
14.Плевен	4 163	4 163
15.Пловдив	9 469	9 465
16.Разград	705	704
17.Русе	2 011	2 011
18.Силистра	640	640
19.Сливен	3 113	3 113
20.Смолян	937	937
21.София-град	26 091	26 085
22.София	3 634	3 634
23.Стара Загора	4 548	4 548
24.Добрич	1 921	1 921
25.Търговище	822	822
26.Хасково	3 083	3 083
27.Шумен	1 934	1 934
28.Ямбол	2 656	2 656
30. Турция	1	1
31.ЕРМД	106	106

9.1. Брой на пенсиите и пенсионерите по
ТП на НОИ към 31.12.2018 г.

(продължение)

ТП на НОИ	ОБЩО ФОНД "ПЕНСИИ, НЕСВЪРЗАНИ С ТРУДОВА ДЕЙНОСТ"	
	БРОЙ НА	
	ПЕНСИИТЕ	ПЕНСИОНЕРИТЕ
ОБЩО	399 891	60 217
1.Благоевград	9 751	2 340
2.Бургас	10 799	2 747
3.Варна	21 969	3 290
4.Велико Търново	11 009	2 157
5.Видин	5 465	1 132
6.Враца	14 572	2 232
7.Габрово	10 010	901
8.Кърджали	7 672	1 941
9.Кюстендил	8 615	1 123
10.Ловеч	8 331	1 520
11.Монтана	9 870	1 401
12.Пазарджик	12 353	2 741
13.Перник	10 396	855
14.Плевен	18 216	2 536
15.Пловдив	41 140	5 237
16.Разград	8 190	1 874
17.Русе	10 939	1 972
18.Силистра	14 477	1 824
19.Сливен	7 502	2 107
20.Смолян	4 515	750
21.София-град	84 971	7 162
22.София	15 613	1 858
23.Стара Загора	14 491	2 212
24.Добрич	7 539	1 797
25.Търговище	4 620	1 367
26.Хасково	9 307	2 037
27.Шумен	10 080	1 906
28.Ямбол	6 592	1 036
30. Турция	178	113
31.ЕРМД	709	49

9.1. Брой на пенсиите и пенсионерите по
ТП на НОИ към 31.12.2018 г.

(продължение и край)

ТП на НОИ	ФОНД "ТРУДОВА ЗЛОПОЛУКА И ПРОФЕСИОНАЛНА БОЛЕСТ"	
	БРОЙ НА	
	ПЕНСИИТЕ	ПЕНСИОНЕРИТЕ
О Б Щ О	17 642	7 597
1.Благоевград	603	290
2.Бургас	809	354
3.Варна	926	434
4.Велико Търново	481	234
5.Видин	231	101
6.Враца	528	220
7.Габрово	438	163
8.Кърджали	381	210
9.Кюстендил	431	162
10.Ловеч	384	165
11.Монтана	425	170
12.Пазарджик	697	317
13.Перник	762	244
14.Плевен	662	322
15.Пловдив	1 777	697
16.Разград	312	179
17.Русе	642	264
18.Силистра	237	126
19.Сливен	487	206
20.Смолян	747	328
21.София-град	2 064	744
22.София	776	342
23.Стара Загора	795	289
24.Добрич	375	201
25.Търговище	263	132
26.Хасково	526	221
27.Шумен	394	232
28.Ямбол	305	130
30. Турция	150	108
31.ЕРМД	34	12

9.2. Брой на пенсиите по видове и ТП на НОИ
към 31.12.2018 г.

ТП на НОИ	О Б Щ О		I. ФОНД "ПЕНСИИ"								
	ОБЩО	31.XII.2018 г. В % Към 31.XII.2017 г.	ОБЩО	Процент от общия брой	Инвалидност общо заболяване	Пенсии за осигур. стаж и възраст	Пенсии за осигур. стаж и възраст ЗПЗСК	Инвалидност общо заболяване ЗПЗСК	Инвалидност общо заболяване СВОК на ТПК	Пенсии за осигур. стаж и възраст СВОК на ТПК	Частни занаятчии, търговци и др.
О Б Щ О	2 512 340	98,2%	1 999 613	100,0%	457 432	1 535 978	563	479	707	4 393	61
1.Благоевград	91 873	99,7%	78 999	4,0%	16 128	62 679	11	17	22	141	1
2.Бургас	117 365	99,3%	100 308	5,0%	16 297	83 840	34	27	20	89	1
3.Варна	143 430	97,9%	114 485	5,7%	26 592	87 247	13	22	82	526	3
4.Велико Търново	84 322	98,1%	69 489	3,5%	12 266	56 964	12	7	23	216	1
5.Видин	38 188	97,5%	31 560	1,6%	6 155	25 243	12	7	10	132	1
6.Враца	72 889	97,1%	56 107	2,8%	15 634	40 224	24	17	8	199	1
7.Габрово	52 316	97,2%	41 016	2,1%	9 630	31 245	6	4	15	113	3
8.Кърджали	61 134	101,3%	52 146	2,6%	13 709	38 407	14	11	4	1	
9.Кюстендил	55 091	97,7%	44 486	2,2%	8 303	36 153	11	6	3	10	
10.Ловеч	52 718	97,6%	42 285	2,1%	9 187	32 651	15	9	25	397	1
11.Монтана	53 813	96,6%	42 153	2,1%	10 122	31 658	25	11	51	285	1
12.Пазарджик	85 401	98,4%	70 647	3,5%	17 774	52 700	16	17	6	134	
13.Перник	53 869	97,7%	41 460	2,1%	8 770	32 643	16	2	3	25	1
14.Плевен	103 115	97,6%	80 074	4,0%	18 832	61 077	41	18	19	80	7
15.Пловдив	230 506	97,9%	178 120	8,9%	41 405	136 226	74	54	108	242	11
16.Разград	46 202	99,1%	36 995	1,9%	12 077	24 756	15	43	28	75	1
17.Русе	80 333	97,7%	66 741	3,3%	13 038	53 482	24	26	11	160	
18.Силистра	53 275	97,9%	37 921	1,9%	16 132	21 617	12	14	62	84	
19.Сливен	59 245	98,4%	48 143	2,4%	9 654	38 331	11	8	22	115	2
20.Смолян	41 794	99,5%	35 595	1,8%	6 899	28 639	24	8	3	21	1
21.София-град	421 324	98,2%	308 198	15,4%	81 889	225 592	7	4	83	614	9
22.София	86 934	97,4%	66 911	3,3%	16 307	50 421	13	12	15	143	
23.Стара Загора	112 481	98,1%	92 647	4,6%	15 991	76 509	29	21	5	89	3
24.Добрич	58 369	98,4%	48 534	2,4%	10 385	37 780	14	14	35	304	2
25.Търговище	37 491	99,5%	31 786	1,6%	7 225	24 525	20	10	3	2	1
26.Хасково	81 952	98,9%	69 036	3,5%	13 241	55 748	17	23	3	4	
27.Шумен	62 220	98,6%	49 812	2,5%	13 468	36 161	18	37	18	103	7
28.Ямбол	45 846	97,6%	36 293	1,8%	7 113	29 042	14	14	20	87	3
30. Турция	15 537	95,5%	15 208	0,8%	653	14 517	21	15		2	
31.ЕРМД	13 307	107,0%	12 458	0,6%	2 556	9 901		1			

9.2. Брой на пенсиите по видове и ТП на НОИ
към 31.12.2018 г.

(продължение)

ТП на НОИ	II. ФОНД "ПЕНСИИ ЗА ЗА ЛИЦАТА ПО ЧЛ.69"			
	ОБЩО	Процент от общия брой	Инвалидност общо заболяване	Пенсии за осигурителен стаж и възраст
О Б Щ О	95 194	100,0%	64	95 130
1.Благоевград	2 520	2,6%		2 520
2.Бургас	5 449	5,7%	1	5 448
3.Варна	6 050	6,4%	11	6 039
4.Велико Търново	3 343	3,5%	2	3 341
5.Видин	932	1,0%		932
6.Враца	1 682	1,8%	2	1 680
7.Габрово	852	0,9%	1	851
8.Кърджали	935	1,0%		935
9.Кюстендил	1 559	1,6%	1	1 558
10.Ловеч	1 718	1,8%	2	1 716
11.Монтана	1 365	1,4%	3	1 362
12.Пазарджик	1 704	1,8%		1 704
13.Перник	1 251	1,3%	1	1 250
14.Плевен	4 163	4,4%	1	4 162
15.Пловдив	9 469	9,9%	9	9 460
16.Разград	705	0,7%		705
17.Русе	2 011	2,1%	3	2 008
18.Силистра	640	0,7%	1	639
19.Сливен	3 113	3,3%	3	3 110
20.Смолян	937	1,0%		937
21.София-град	26 091	27,4%	6	26 085
22.София	3 634	3,8%	1	3 633
23.Стара Загора	4 548	4,8%	5	4 543
24.Добрич	1 921	2,0%	2	1 919
25.Търговище	822	0,9%		822
26.Хасково	3 083	3,2%	3	3 080
27.Шумен	1 934	2,0%	5	1 929
28.Ямбол	2 656	2,8%	1	2 655
30. Турция	1	0,0%		1
31.ЕРМД	106	0,1%		106

9.2. Брой на пенсиите по видове и ТП на НОИ
към 31.12.2018 г.

(продължение)

ТП на НОИ	III. ФОНД "ПЕНСИИ, НЕСВЪРЗАНИ С ТРУДОВА ДЕЙНОСТ"								
	ОБЩО	Процент от общия брой	Старост - поборнически	Пенсии за военна инвалидност	Народни по отм. Чл.28 от отм.ЗП	Народни по отм. Чл.30 от отм.ЗП	За особени заслуги	Пенсии за гражданска инвалидност	Пенсии за старост на частни земеделски стопани
О Б Щ О	399 891	100,0%	1	4 749	2	3	10	251	88
1.Благоевград	9 751	2,4%	1	234		1		8	
2.Бургас	10 799	2,7%		249			1	16	56
3.Варна	21 969	5,5%		196				9	
4.Велико Търново	11 009	2,8%		182				12	
5.Видин	5 465	1,4%		71				1	1
6.Враца	14 572	3,6%		148				11	
7.Габрово	10 010	2,5%		82				6	
8.Кърджали	7 672	1,9%		145				1	3
9.Кюстендил	8 615	2,2%		115				4	1
10.Ловеч	8 331	2,1%		98				9	
11.Монтана	9 870	2,5%		112				9	1
12.Пазарджик	12 353	3,1%		238				7	3
13.Перник	10 396	2,6%		90				3	
14.Плевен	18 216	4,6%		212				13	
15.Пловдив	41 140	10,3%		404				24	12
16.Разград	8 190	2,0%		131				3	1
17.Русе	10 939	2,7%		163				7	
18.Силистра	14 477	3,6%		91				1	
19.Сливен	7 502	1,9%		150	1			8	2
20.Смолян	4 515	1,1%		117			1	4	
21.София-град	84 971	21,2%		495		2	7	33	1
22.София	15 613	3,9%		182			1	18	3
23.Стара Загора	14 491	3,6%		227				12	1
24.Добрич	7 539	1,9%		114				11	
25.Търговище	4 620	1,2%		94				3	
26.Хасково	9 307	2,3%		148				1	2
27.Шумен	10 080	2,5%		131				9	
28.Ямбол	6 592	1,6%		85	1			6	
30. Турция	178	0,04%		36				1	1
31.ЕРМД	709	0,2%		9				1	

9.2. Брой на пенсиите по видове и ТП на НОИ
към 31.12.2018 г.

(продължение)

ТП на НОИ	С отделен указ	III. ФОНД "ПЕНСИИ, НЕСВЪРЗАНИ С ТРУДОВА ДЕЙНОСТ"			IV. ФОНД "ТРУДОВА ЗЛОПОЛУКА И ПРОФЕСИОНАЛНА БОЛЕСТ"			
		Социални пенсии за инвалидност	Персонални и пенсии	Социални пенсии за старост	ОБЩО		А.Пенсии за трудова дейност	
					ОБЩО	Процент от общия брой	ОБЩО	Процент от общия брой
О Б Щ О	1	388 164	3 035	3 587	17 642	100,0%	17 620	100,0%
1.Благоевград		9 281	114	112	603	3,4%	603	3,4%
2.Бургас		10 131	153	193	809	4,6%	809	4,6%
3.Варна		21 456	149	159	926	5,2%	924	5,2%
4.Велико Търново		10 568	78	169	481	2,7%	481	2,7%
5.Видин		5 275	59	58	231	1,3%	231	1,3%
6.Враца		14 209	111	93	528	3,0%	528	3,0%
7.Габрово		9 872	19	31	438	2,5%	436	2,5%
8.Кърджали		7 398	56	69	381	2,2%	381	2,2%
9.Кюстендил		8 428	35	32	431	2,4%	430	2,4%
10.Ловеч		8 017	91	116	384	2,2%	384	2,2%
11.Монтана		9 543	91	114	425	2,4%	425	2,4%
12.Пазарджик		11 750	158	197	697	4,0%	697	4,0%
13.Перник		10 233	43	27	762	4,3%	762	4,3%
14.Плевен		17 628	177	186	662	3,8%	661	3,8%
15.Пловдив		40 197	190	313	1 777	10,1%	1 773	10,1%
16.Разград	1	7 859	89	106	312	1,8%	312	1,8%
17.Русе		10 588	83	98	642	3,6%	640	3,6%
18.Силистра		14 186	104	95	237	1,3%	237	1,3%
19.Сливен		6 942	250	149	487	2,8%	486	2,8%
20.Смолян		4 343	30	20	747	4,2%	746	4,2%
21.София-град		83 802	212	419	2 064	11,7%	2 059	11,7%
22.София		15 219	102	88	776	4,4%	776	4,4%
23.Стара Загора		13 992	122	137	795	4,5%	795	4,5%
24.Добрич		7 150	114	150	375	2,1%	375	2,1%
25.Търговище		4 295	79	149	263	1,5%	263	1,5%
26.Хасково		8 900	134	122	526	3,0%	525	3,0%
27.Шумен		9 710	103	127	394	2,2%	394	2,2%
28.Ямбол		6 354	89	57	305	1,7%	303	1,7%
30. Турция		140			150	0,9%	150	0,9%
31.ЕРМД		698		1	34	0,2%	34	0,2%

9.2. Брой на пенсиите по видове и ТП на НОИ
към 31.12.2018 г.

(продължение и край)

ТП на НОИ	IV. ФОНД "ТРУДОВА ЗЛОПОЛУКА И ПРОФЕСИОНАЛНА БОЛЕСТ"					
	А. Пенсии за трудова дейност			Б. Пенсии за лицата по чл.69 от КСО		
	Инвалидност труд.злоп.и проф.болест	Инвалидност труд.злоп.и проф.болест ЗПЗСК	Инвалидност труд.злоп.и проф.болест СВОК на ТПК	ОБЩО	Процент от общия брой	Инвалидност труд.злоп.и проф.болест
О Б Щ О	17 358	196	66	22	100,0%	22
1.Благоевград	581	21	1			
2.Бургас	801	7	1			
3.Варна	910	5	9	2	9,1%	2
4.Велико Търново	470	6	5			
5.Видин	226	5				
6.Враца	522	4	2			
7.Габрово	436			2	9,1%	2
8.Кърджали	380	1				
9.Кюстендил	425	3	2	1	4,5%	1
10.Ловеч	372	8	4			
11.Монтана	419	4	2			
12.Пазарджик	689	6	2			
13.Перник	759	3				
14.Плевен	651	9	1	1	4,5%	1
15.Пловдив	1 746	21	6	4	18,2%	4
16.Разград	299	13				
17.Русе	629	10	1	2	9,1%	2
18.Силистра	228	6	3			
19.Сливен	472	14		1	4,5%	1
20.Смолян	742	2	2	1	4,5%	1
21.София-град	2 043	3	13	5	22,7%	5
22.София	769	5	2			
23.Стара Загора	792	2	1			
24.Добрич	361	9	5	0	0,0%	
25.Търговище	258	5				
26.Хасково	518	7		1	4,5%	1
27.Шумен	387	6	1			
28.Ямбол	296	4	3	2	9,1%	2
30. Турция	143	7				
31.ЕРМД	34					

9.3. Брой на пенсионерите с лични първи пенсии за
инвалидност поради общо заболяване на работници,служители и членове на СВОК
по ТП на НОИ и групи инвалидност към 31.12.2018 г.

ТП на НОИ	ОБЩО	НАМАЛЕНА РАБОТОСПОСОБНОСТ			Непоказани
		над 90%	от 71 до 90%	от 50 до 70%	
О Б Щ О	384 639	70 089	149 768	163 063	1 719
1.Благоевград	12 848	1 801	4 213	6 797	37
2.Бургас	12 056	2 022	3 598	6 380	56
3.Варна	22 715	4 171	8 601	9 815	128
4.Велико Търново	9 853	1 832	4 403	3 590	28
5.Видин	5 110	928	1 875	2 177	130
6.Враца	13 719	3 129	4 885	5 576	129
7.Габрово	8 712	1 796	3 676	3 230	10
8.Кърджали	10 728	1 441	3 912	5 352	23
9.Кюстендил	7 097	1 545	2 685	2 863	4
10.Ловеч	7 870	1 237	2 988	3 641	4
11.Монтана	8 533	1 689	3 644	3 151	49
12.Пазарджик	14 588	1 913	4 676	7 906	93
13.Перник	7 557	1 574	2 726	3 237	20
14.Плевен	16 122	3 088	6 157	6 861	16
15.Пловдив	35 336	6 478	12 230	16 323	305
16.Разград	10 204	1 439	4 286	4 420	59
17.Русе	10 753	1 756	4 075	4 861	61
18.Силистра	14 829	3 251	7 105	4 415	58
19.Сливен	7 364	1 160	2 194	3 971	39
20.Смолян	5 474	867	1 941	2 653	13
21.София-град	72 993	14 391	34 075	24 362	165
22.София	13 966	3 021	5 178	5 679	88
23.Стара Загора	12 944	2 279	4 911	5 669	85
24.Добрич	8 070	1 311	3 067	3 674	18
25.Търговище	5 613	832	2 072	2 700	9
26.Хасково	10 760	1 582	3 463	5 665	50
27.Шумен	10 950	2 092	4 200	4 654	4
28.Ямбол	5 766	1 108	2 255	2 378	25
30. Турция	259	40	83	135	1
31.ЕРМД	1 850	316	594	928	12

9.4. Относителен дял на броя на пенсионерите с лични пенсии за инвалидност поради общо заболяване по ТП на НОИ и групи инвалидност към 31.12.2018 г.

ТП на НОИ	ОБЩО	НАМАЛЕНА РАБОТОСПОСОБНОСТ			Непоказани
		над 90%	от 71 до 90%	от 50 до 70%	
О Б Щ О	100,00%	18,22%	38,94%	42,39%	0,45%
1.Благоевград	100,00%	14,02%	32,79%	52,90%	0,29%
2.Бургас	100,00%	16,77%	29,84%	52,92%	0,46%
3.Варна	100,00%	18,36%	37,86%	43,21%	0,56%
4.Велико Търново	100,00%	18,59%	44,69%	36,44%	0,28%
5.Видин	100,00%	18,16%	36,69%	42,60%	2,54%
6.Враца	100,00%	22,81%	35,61%	40,64%	0,94%
7.Габрово	100,00%	20,62%	42,19%	37,08%	0,11%
8.Кърджали	100,00%	13,43%	36,47%	49,89%	0,21%
9.Кюстендил	100,00%	21,77%	37,83%	40,34%	0,06%
10.Ловеч	100,00%	15,72%	37,97%	46,26%	0,05%
11.Монтана	100,00%	19,79%	42,70%	36,93%	0,57%
12.Пазарджик	100,00%	13,11%	32,05%	54,20%	0,64%
13.Перник	100,00%	20,83%	36,07%	42,83%	0,26%
14.Плевен	100,00%	19,15%	38,19%	42,56%	0,10%
15.Пловдив	100,00%	18,33%	34,61%	46,19%	0,86%
16.Разград	100,00%	14,10%	42,00%	43,32%	0,58%
17.Русе	100,00%	16,33%	37,90%	45,21%	0,57%
18.Силистра	100,00%	21,92%	47,91%	29,77%	0,39%
19.Сливен	100,00%	15,75%	29,79%	53,92%	0,53%
20.Смолян	100,00%	15,84%	35,46%	48,47%	0,24%
21.София-град	100,00%	19,72%	46,68%	33,38%	0,23%
22.София	100,00%	21,63%	37,08%	40,66%	0,63%
23.Стара Загора	100,00%	17,61%	37,94%	43,80%	0,66%
24.Добрич	100,00%	16,25%	38,00%	45,53%	0,22%
25.Търговище	100,00%	14,82%	36,91%	48,10%	0,16%
26.Хасково	100,00%	14,70%	32,18%	52,65%	0,46%
27.Шумен	100,00%	19,11%	38,36%	42,50%	0,04%
28.Ямбол	100,00%	19,22%	39,11%	41,24%	0,43%
30. Турция	100,00%	15,44%	32,05%	52,12%	0,39%
31.ЕРМД	100,00%	17,08%	32,11%	50,16%	0,65%

9.5. Брой на новоотпуснатите, изменените и прекратените пенсии
за периода 1.1.2018 г. - 31.12.2018 г., по ТП на НОИ и фондове на ДОО
(общо)

ТП на НОИ	ОБЩО	НОВООТПУСНАТИ	ИЗМЕНЕНИ	ПРЕКРАТЕНИ
ОБЩО	539 214	126 940	274 144	138 130
1.Благоевград	18 274	5 497	7 685	5 092
2.Бургас	27 570	6 474	14 629	6 467
3.Варна	31 885	6 890	16 989	8 006
4.Велико Търново	18 198	4 123	9 290	4 785
5.Видин	7 567	1 854	3 360	2 353
6.Враца	14 362	3 498	6 465	4 399
7.Габрово	11 015	2 091	6 245	2 679
8.Кърджали	11 516	4 114	4 552	2 850
9.Кюстендил	10 812	2 391	5 493	2 928
10.Ловеч	10 468	2 342	5 203	2 923
11.Монтана	10 584	2 421	4 805	3 358
12.Пазарджик	18 155	4 359	9 004	4 792
13.Перник	10 657	2 321	5 561	2 775
14.Плевен	21 064	4 785	10 588	5 691
15.Пловдив	46 279	11 182	22 596	12 501
16.Разград	9 986	2 674	4 790	2 522
17.Русе	17 414	3 726	9 092	4 596
18.Силистра	9 329	2 426	4 275	2 628
19.Сливен	13 512	3 179	6 851	3 482
20.Смолян	9 125	2 298	4 701	2 126
21.София-град	97 923	20 467	56 446	21 010
22.София	19 267	4 119	10 143	5 005
23.Стара Загора	26 466	5 621	14 427	6 418
24.Добрич	12 908	3 154	6 247	3 507
25.Търговище	8 252	2 320	3 705	2 227
26.Хасково	17 795	4 694	8 312	4 789
27.Шумен	12 992	3 441	6 046	3 505
28.Ямбол	10 705	2 329	5 611	2 765
30. Турция	1 560	414	21	1 125
31.ЕРМД	3 574	1 736	1 012	826

9.5. Брой на новоотпуснатите, изменените и прекратените пенсии
за периода 1.1.2018 г. - 31.12.2018 г., по ТП на НОИ и фондове на ДОО
(Фонд "Пенсии")

(Продължение)

ТП на НОИ	ОБЩО	НОВООТПУСНАТИ	ИЗМЕНЕНИ	ПРЕКРАТЕНИ
ОБЩО	488 799	119 382	240 748	128 669
1.Благоевград	17 009	5 253	6 955	4 801
2.Бургас	24 777	6 154	12 593	6 030
3.Варна	28 677	6 461	14 824	7 392
4.Велико Търново	16 406	3 854	8 075	4 477
5.Видин	6 994	1 722	3 043	2 229
6.Враца	13 223	3 256	5 868	4 099
7.Габрово	10 418	1 987	5 866	2 565
8.Кърджали	10 770	3 948	4 156	2 666
9.Кюстендил	10 032	2 255	5 005	2 772
10.Ловеч	9 393	2 155	4 515	2 723
11.Монтана	9 739	2 225	4 367	3 147
12.Пазарджик	17 032	4 124	8 405	4 503
13.Перник	10 014	2 230	5 129	2 655
14.Плевен	18 875	4 408	9 166	5 301
15.Пловдив	41 254	10 541	19 140	11 573
16.Разград	9 305	2 504	4 448	2 353
17.Русе	16 196	3 534	8 326	4 336
18.Силистра	8 644	2 229	3 944	2 471
19.Сливен	11 765	2 927	5 641	3 197
20.Смолян	8 574	2 214	4 354	2 006
21.София-град	87 093	19 126	48 837	19 130
22.София	17 174	3 915	8 583	4 676
23.Стара Загора	23 743	5 291	12 449	6 003
24.Добрич	11 743	2 938	5 521	3 284
25.Търговище	7 596	2 152	3 369	2 075
26.Хасково	16 058	4 419	7 166	4 473
27.Шумен	11 867	3 252	5 361	3 254
28.Ямбол	9 369	2 186	4 619	2 564
30. Турция	1 541	412	20	1 109
31.ЕРМД	3 518	1 710	1 003	805

9.5. Брой на новоотпуснатите, изменените и прекратените пенсии
за периода 1.1.2018 г. - 31.12.2018 г., по ТП на НОИ и фондове на ДОО
(Фонд "Пенсии за лицата по чл.69")

(Продължение)

ТП на НОИ	ОБЩО	НОВООТПУСНАТИ	ИЗМЕНЕНИ	ПРЕКРАТЕНИ
ОБЩО	36 760	1 510	31 720	3 530
1.Благоевград	855	58	687	110
2.Бургас	2 239	80	1 979	180
3.Варна	2 401	100	2 072	229
4.Велико Търново	1 304	41	1 139	124
5.Видин	335	15	288	32
6.Враца	624	31	537	56
7.Габрово	394	11	348	35
8.Кърджали	374	16	335	23
9.Кюстендил	522	25	448	49
10.Ловеч	732	23	644	65
11.Монтана	484	27	402	55
12.Пазарджик	638	34	551	53
13.Перник	458	19	399	40
14.Плевен	1 545	52	1 339	154
15.Пловдив	3 766	147	3 280	339
16.Разград	348	11	307	30
17.Русе	812	18	722	72
18.Силистра	299	12	275	12
19.Сливен	1 293	31	1 166	96
20.Смолян	365	23	324	18
21.София-град	8 920	486	7 372	1 062
22.София	1 686	49	1 511	126
23.Стара Загора	2 171	65	1 904	202
24.Добрич	757	21	678	58
25.Търговище	351	7	318	26
26.Хасково	1 245	46	1 090	109
27.Шумен	733	18	641	74
28.Ямбол	1 086	32	958	96
30. Турция				
31.ЕРМД	23	12	6	5

9.5. Брой на новоотпуснатите, изменените и прекратените пенсии
за периода 1.1.2018 г. - 31.12.2018 г., по ТП на НОИ и фондове на ДОО
(Фонд "Пенсии, несвързани с трудова дейност")

(Продължение)

ТП на НОИ	ОБЩО	НОВООТПУСНАТИ	ИЗМЕНЕНИ	ПРЕКРАТЕНИ
ОБЩО	12 075	5 739	1 158	5 178
1.Благоевград	362	175	34	153
2.Бургас	482	226	39	217
3.Варна	702	307	61	334
4.Велико Търново	434	211	56	167
5.Видин	222	113	26	83
6.Враца	475	206	47	222
7.Габрово	171	87	15	69
8.Кърджали	344	146	52	146
9.Кюстендил	225	106	25	94
10.Ловеч	308	159	30	119
11.Монтана	327	166	30	131
12.Пазарджик	430	195	30	205
13.Перник	142	66	13	63
14.Плевен	577	315	60	202
15.Пловдив	1 096	452	120	524
16.Разград	286	153	17	116
17.Русе	347	165	26	156
18.Силистра	372	183	49	140
19.Сливен	421	212	34	175
20.Смолян	125	52	8	65
21.София-град	1 720	815	168	737
22.София	344	145	26	173
23.Стара Загора	485	250	51	184
24.Добрич	367	187	32	148
25.Търговище	279	155	13	111
26.Хасково	437	219	43	175
27.Шумен	341	157	25	159
28.Ямбол	215	103	24	88
30. Турция	11	1	1	9
31.ЕРМД	28	12	3	13

9.5. Брой на новоотпуснатите, изменените и прекратените пенсии
за периода 1.1.2018 г. - 31.12.2018 г., по ТП на НОИ и фондове на ДОО
(Фонд "Трудова злополука и професионална болест")

(Продължение и край)

ТП на НОИ	ОБЩО	НОВООТПУСНАТИ	ИЗМЕНЕНИ	ПРЕКРАТЕНИ
ОБЩО	1 580	309	518	753
1.Благоевград	48	11	9	28
2.Бургас	72	14	18	40
3.Варна	105	22	32	51
4.Велико Търново	54	17	20	17
5.Видин	16	4	3	9
6.Враца	40	5	13	22
7.Габрово	32	6	16	10
8.Кърджали	28	4	9	15
9.Кюстендил	33	5	15	13
10.Ловеч	35	5	14	16
11.Монтана	34	3	6	25
12.Пазарджик	55	6	18	31
13.Перник	43	6	20	17
14.Плевен	67	10	23	34
15.Пловдив	163	42	56	65
16.Разград	47	6	18	23
17.Русе	59	9	18	32
18.Силистра	14	2	7	5
19.Сливен	33	9	10	14
20.Смолян	61	9	15	37
21.София-град	190	40	69	81
22.София	63	10	23	30
23.Стара Загора	67	15	23	29
24.Добрич	41	8	16	17
25.Търговище	26	6	5	15
26.Хасково	55	10	13	32
27.Шумен	51	14	19	18
28.Ямбол	35	8	10	17
30. Турция	8	1		7
31.ЕРМД	5	2		3

9.6. Брой на новоотпуснатите пенсии (лични и наследствени), разпределени по ТП на НОИ, фондове и поредност на пенсията за периода 1.1.2018 г. - 31.12.2018 г.
(Общо)

ТП на НОИ	ОБЩО ПЕНСИИ	ПЪРВИ ПЕНСИИ	ВТОРИ ПЕНСИИ	ТРЕТИ ПЕНСИИ	ЧЕТВЪРТИ ПЕНСИИ	ВДОВИШКИ ДОБАВКИ
ОБЩО	96 476	95 534	936	5	1	54 007
1.Благоевград	4 323	4 283	40			2 016
2.Бургас	5 093	5 062	30	1		2 518
3.Варна	5 194	5 149	44	1		2 890
4.Велико Търново	3 277	3 256	21			1 804
5.Видин	1 438	1 426	12			854
6.Враца	2 511	2 486	25			1 576
7.Габрово	1 574	1 572	1	1		1 131
8.Кърджали	3 371	3 353	18			1 326
9.Кюстендил	1 805	1 791	14			1 208
10.Ловеч	1 827	1 822	5			1 175
11.Монтана	1 794	1 768	25	1		1 300
12.Пазарджик	3 405	3 363	42			1 870
13.Перник	1 705	1 656	49			1 099
14.Плевен	3 590	3 575	15			2 344
15.Пловдив	8 387	8 292	95			5 319
16.Разград	2 064	2 051	13			1 097
17.Русе	2 890	2 863	27			1 797
18.Силистра	1 803	1 797	6			1 149
19.Сливен	2 486	2 471	15			1 348
20.Смолян	1 785	1 766	18	1		915
21.София-град	14 989	14 760	228		1	7 736
22.София	2 982	2 959	23			2 027
23.Стара Загора	4 269	4 214	55			2 424
24.Добрич	2 469	2 442	27			1 377
25.Търговище	1 838	1 827	11			841
26.Хасково	3 597	3 568	29			1 832
27.Шумен	2 682	2 651	31			1 420
28.Ямбол	1 844	1 833	11			1 136
30. Турция	282	282				308
31.ЕРМД	1 202	1 196	6			170

9.6. Брой на новоотпуснатите пенсии (лични и наследствени), разпределени по ТП на НОИ, фондове и поредност на пенсията за периода 1.1.2018 г. - 31.12.2018 г.
(Фонд "Пенсии")

(Продължение)

ТП на НОИ	ОБЩО ПЕНСИИ	ПЪРВИ ПЕНСИИ	ВТОРИ ПЕНСИИ	ТРЕТИ ПЕНСИИ	ЧЕТВЪРТИ ПЕНСИИ	ВДОВИШКИ ДОБАВКИ
ОБЩО	89 865	89 697	167	1		39 982
1.Благоевград	4 084	4 082	2			1 640
2.Бургас	4 821	4 811	10			2 074
3.Варна	4 837	4 821	16			2 120
4.Велико Търново	3 043	3 040	3			1 393
5.Видин	1 313	1 312	1			666
6.Враца	2 274	2 271	3			1 123
7.Габрово	1 490	1 490				801
8.Кърджали	3 226	3 224	2			1 103
9.Кюстендил	1 686	1 681	5			901
10.Ловеч	1 672	1 670	2			863
11.Монтана	1 625	1 618	7			914
12.Пазарджик	3 191	3 181	10			1 455
13.Перник	1 594	1 587	7			775
14.Плевен	3 286	3 280	6			1 674
15.Пловдив	7 832	7 819	13			3 712
16.Разград	1 920	1 917	3			832
17.Русе	2 733	2 725	8			1 373
18.Силистра	1 641	1 640	1			768
19.Сливен	2 270	2 266	4			1 017
20.Смолян	1 710	1 702	7	1		745
21.София-град	13 813	13 789	24			5 138
22.София	2 815	2 803	12			1 465
23.Стара Загора	3 978	3 974	4			1 843
24.Добрич	2 277	2 275	2			1 083
25.Търговище	1 692	1 690	2			696
26.Хасково	3 342	3 337	5			1 466
27.Шумен	2 511	2 507	4			1 056
28.Ямбол	1 716	1 712	4			848
30. Турция	282	282				298
31.ЕРМД	1 191	1 191				140

9.6. Брой на новоотпуснатите пенсии (лични и наследствени), разпределени по ТП на НОИ, фондове и поредност на пенсията за периода 1.1.2018 г. - 31.12.2018 г.
(Фонд "Пенсии за лицата по чл. 69")

(Продължение)

ТП на НОИ	ОБЩО ПЕНСИИ	ПЪРВИ ПЕНСИИ	ВТОРИ ПЕНСИИ	ТРЕТИ ПЕНСИИ	ЧЕТВЪРТИ ПЕНСИИ	ВДОВИШКИ ДОБАВКИ
ОБЩО	1 168	1 168				1 477
1.Благоевград	44	44				55
2.Бургас	66	66				74
3.Варна	75	75				88
4.Велико Търново	32	32				50
5.Видин	13	13				
6.Враца	26	26				12
7.Габрово	6	6				16
8.Кърджали	16	16				8
9.Кюстендил	21	21				11
10.Ловеч	17	17				29
11.Монтана	22	22				27
12.Пазарджик	30	30				28
13.Перник	15	15				18
14.Плевен	34	34				54
15.Пловдив	115	115				173
16.Разград	11	11				4
17.Русе	13	13				27
18.Силистра	10	10				7
19.Сливен	25	25				55
20.Смолян	20	20				10
21.София-град	366	366				441
22.София	32	32				28
23.Стара Загора	52	52				82
24.Добрич	17	17				35
25.Търговище	5	5				6
26.Хасково	42	42				61
27.Шумен	13	13				34
28.Ямбол	29	29				40
30. Турция						
31.ЕРМД	1	1				4

9.6. Брой на новоотпуснатите пенсии (лични и наследствени), разпределени по ТП на НОИ, фондове и поредност на пенсията за периода 1.1.2018 г. - 31.12.2018 г.
(Фонд "Пенсии, несвързани с трудова дейност")

(Продължение)

ТП на НОИ	ОБЩО ПЕНСИИ	ПЪРВИ ПЕНСИИ	ВТОРИ ПЕНСИИ	ТРЕТИ ПЕНСИИ	ЧЕТВЪРТИ ПЕНСИИ	ВДОВИШКИ ДОБАВКИ
ОБЩО	5 214	4 475	735	3	1	12 277
1.Благоевград	187	149	38			314
2.Бургас	197	177	19	1		361
3.Варна	263	238	24	1		663
4.Велико Търново	188	170	18			356
5.Видин	110	99	11			185
6.Враца	206	185	21			429
7.Габрово	73	72	1			308
8.Кърджали	124	111	13			210
9.Кюстендил	93	86	7			287
10.Ловеч	135	132	3			277
11.Монтана	144	125	18	1		350
12.Пазарджик	180	149	31			381
13.Перник	89	51	38			292
14.Плевен	264	256	8			609
15.Пловдив	409	329	80			1 400
16.Разград	127	119	8			258
17.Русе	140	121	19			385
18.Силистра	150	145	5			372
19.Сливен	185	174	11			270
20.Смолян	48	41	7			148
21.София-град	783	582	200		1	2 128
22.София	127	117	10			519
23.Стара Загора	232	182	50			485
24.Добрич	168	143	25			250
25.Търговище	137	128	9			135
26.Хасково	202	181	21			297
27.Шумен	149	122	27			328
28.Ямбол	94	87	7			246
30. Турция						8
31.ЕРМД	10	4	6			26

9.6. Брой на новоотпуснатите пенсии (лични и наследствени), разпределени по ТП на НОИ, фондове и поредност на пенсията за периода 1.1.2018 г. - 31.12.2018 г.
(Фонд "Трудова злополука и професионална болест")

(Продължение и край)

ТП на НОИ	ОБЩО ПЕНСИИ	ПЪРВИ ПЕНСИИ	ВТОРИ ПЕНСИИ	ТРЕТИ ПЕНСИИ	ЧЕТВЪРТИ ПЕНСИИ	ВДОВИШКИ ДОБАВКИ
ОБЩО	229	194	34	1		271
1.Благоевград	8	8				7
2.Бургас	9	8	1			9
3.Варна	19	15	4			19
4.Велико Търново	14	14				5
5.Видин	2	2				3
6.Враца	5	4	1			12
7.Габрово	5	4			1	6
8.Кърджали	5	2	3			5
9.Кюстендил	5	3	2			9
10.Ловеч	3	3				6
11.Монтана	3	3				9
12.Пазарджик	4	3	1			6
13.Перник	7	3	4			14
14.Плевен	6	5	1			7
15.Пловдив	31	29	2			34
16.Разград	6	4	2			3
17.Русе	4	4				12
18.Силистра	2	2				2
19.Сливен	6	6				6
20.Смолян	7	3	4			12
21.София-град	27	23	4			29
22.София	8	7	1			15
23.Стара Загора	7	6	1			14
24.Добрич	7	7				9
25.Търговище	4	4				4
26.Хасково	11	8	3			8
27.Шумен	9	9				2
28.Ямбол	5	5				2
30. Турция	0					2
31.ЕРМД	0					

9.7. Разход за пенсии по териториални поделения на НОИ към 31.XII.2018 г.

ТП на НОИ	I. Фонд "Пенсии"									
	Разход за пенсии	Разход в лв.	Процент от общия разход	Инвалидност общо заболяване	Осиг.стаж и възраст	Старост - ЗПСК	Инвалидност общо заболяване - ЗПСК	Инв. общо заболяване - СВОК	Излужено време и старост - СВОК	Частни занаятчий и търг. - СВОК
Общо (I + II + III + IV) разход в лв.										
Общо:	9 455 890 527	8 394 927 513	88,8%	1 307 734 187	6 302 499 011	1 512 923	1 209 553	1 912 542	12 984 335	154 625
1.Благоевград	160 070 013	150 437 974	94,0%	19 497 979	114 164 026	24 523	36 702	31 318	259 903	
2.Бургас	180 197 274	168 253 018	93,4%	17 895 254	131 066 811	74 458	49 029	32 189	168 159	2 812
3.Варна	227 855 400	208 422 821	91,5%	27 732 065	157 073 508	28 282	45 473	135 879	1 223 887	4 891
4.Велико Търново	112 979 111	105 603 382	93,5%	11 226 434	81 255 910	29 917	15 407	22 182	343 185	
5.Видин	55 636 015	51 786 130	93,1%	6 589 122	38 567 183	27 452	16 838	18 693	288 952	2 446
6.Враца	81 150 644	75 238 177	92,7%	11 971 133	53 344 987	42 952	29 469	2 812	338 591	
7.Габрово	57 851 459	54 358 382	94,0%	7 345 862	40 125 690	12 578	5 136	15 896	210 434	6 895
8.Кърджали	84 038 076	78 936 171	93,9%	14 058 102	56 437 512	28 279	17 984	5 136		
9.Кюстендил	79 944 383	74 816 772	93,6%	8 193 380	57 493 100	22 976	12 316	4 647	19 600	
10.Ловеч	59 435 062	55 391 267	93,2%	7 578 383	40 322 869	26 688	16 508	29 848	686 518	2 446
11.Монтана	66 600 544	61 640 349	92,6%	10 282 117	42 752 232	61 522	17 205	48 591	476 140	2 279
12.Пазарджик	123 951 249	115 953 453	93,5%	19 128 988	82 559 180	39 488	39 855	12 422	275 454	
13.Перник	73 737 076	68 815 048	93,3%	7 699 914	52 997 359	30 628		2 812	36 557	2 079
14.Плевен	141 897 415	130 583 817	92,0%	18 403 725	96 129 768	81 387	34 101	26 168	134 925	4 891
15.Пловдив	364 002 381	330 673 833	90,8%	48 282 243	242 523 366	158 314	103 567	182 604	435 633	16 508
16.Разград	54 572 886	50 511 848	92,6%	10 740 889	33 516 086	21 226	80 072	37 556	131 869	2 079
17.Русе	93 556 907	87 846 045	93,9%	10 317 760	66 642 250	39 976	39 310	12 984	305 758	
18.Силистра	58 432 783	53 866 814	92,2%	16 398 766	30 456 456	25 418	19 239	65 651	122 718	
19.Сливен	80 471 918	73 907 416	91,8%	9 266 703	54 895 135	23 250	13 234	33 185	211 489	2 446
20.Смолян	69 694 312	65 291 196	93,7%	8 156 354	49 868 460	51 123	17 486	5 625	41 205	2 079
21.София-град	432 202 121	377 603 715	87,4%	65 749 000	268 810 839	15 131	6 037	122 557	1 201 987	12 869
22.София	124 254 287	113 943 640	91,7%	17 165 242	82 623 916	34 336	21 945	22 920	232 391	
23.Стара Загора	124 927 132	116 884 855	93,6%	12 936 054	89 671 533	64 498	39 584	10 935	121 170	2 446
24.Добрич	85 289 088	79 719 272	93,5%	10 900 322	58 910 946	28 917	29 104	50 690	446 598	2 079
25.Търговище	55 159 224	51 892 822	94,1%	7 768 500	37 947 564	36 914	18 125	2 568	9 360	2 446
26.Хасково	133 030 917	125 065 081	94,0%	14 566 228	96 491 201	33 733	32 221	7 377	8 352	1 823
27.Шумен	78 384 453	72 426 319	92,4%	12 784 929	50 756 938	31 903	54 022	19 803	198 055	10 883
28.Ямбол	68 417 878	62 890 656	91,9%	7 407 458	47 460 027	33 606	26 299	37 505	162 871	6 236
29. ЦУ на НОИ	6 128 150 519	5 332 167 240	87,0%	867 691 281	4 047 634 159	383 448	373 285	911 989	4 892 574	63 992

Забележка: Разходите за пенсии, изплатени от Централно управление на НОИ (29 ЦУ на НОИ) включват пенсиите, изплащани по международен договор, по който Р. България е страна или по европейските регламенти за координация на системите за социална сигурност, както и разходите за пенсии по банков път в цялата страна (в сила от 1 октомври 2013 г.). Разходите за пенсии, изплатени от ТП на НОИ са разходите, изплатени чрез пощенските станции.

9.7. Разход за пенсии по териториални поделения на НОИ към 31.XII.2018 г.

ТП на НОИ	I. Фонд "Пенсии"				
	Добавка за старост	Добавка по чл. 84 КСО	Добавка за чужда помощ по чл. 103 от КСО	Добавка по чл. 46 ал. 4 от отм. ЗП	ЕДС и ВЕС към пенсиите за 2018 г., вкл. за минал период
Общо:	19 989	582 943 784	71 299 661	10 590 517	102 066 386
1.Благоевград	1 076	12 225 657	958 443	466 876	2 771 471
2.Бургас	540	15 319 204	883 956	417 903	2 342 703
3.Варна	760	17 691 177	1 687 784	24 409	2 774 706
4.Велико Търново	420	10 069 194	884 499	25 841	1 730 393
5.Видин	220	4 731 385	559 033	34 099	950 707
6.Враца	334	6 820 491	1 376 518	73 909	1 236 981
7.Габрово	259	5 089 263	786 295	38 484	721 590
8.Кърджали	296	5 975 605	507 903	195 620	1 709 734
9.Кюстендил	357	6 728 831	1 014 651	314 469	1 012 445
10.Ловеч	311	5 132 558	578 774	5 961	1 010 403
11.Монтана	334	5 984 915	811 916	77 201	1 125 897
12.Пазарджик	419	10 490 804	1 078 837	191 092	2 136 914
13.Перник	267	6 008 120	1 032 642	310 559	694 111
14.Плевен	587	11 785 831	1 799 203	19 477	2 163 754
15.Пловдив	1 442	29 507 341	4 209 748	291 014	4 962 053
16.Разград	143	4 466 600	401 838	19 547	1 093 943
17.Русе	365	8 372 225	658 677	29 892	1 426 848
18.Силистра	167	4 582 100	1 107 835	3 147	1 085 317
19.Сливен	236	6 773 762	513 282	864 259	1 310 435
20.Смолян	254	5 097 985	489 517	454 145	1 106 963
21.София-град	2 271	32 385 276	5 073 703	184 854	4 039 191
22.София	459	10 613 533	1 444 583	171 628	1 612 687
23.Стара Загора	524	11 406 117	936 420	97 541	1 598 033
24.Добрич	279	7 487 174	428 793	12 421	1 421 949
25.Търговище	203	4 637 579	346 783	23 526	1 099 254
26.Хасково	470	11 006 497	694 349	340 864	1 881 966
27.Шумен	216	6 269 548	952 365	26 174	1 321 483
28.Ямбол	206	6 118 733	596 138	112 837	928 740
29. ЦУ на НОИ	6 574	310 166 279	39 485 176	5 762 768	54 795 715

9.7. Разход за пенсии по териториални поделения на НОИ към 31.XII.2018 г.

(Продължение)

ТП на НОИ	II."Фонд пенсии за лицата по чл. 69"							
	Разход в лв.	Процент от общия разход	Инвалидност общо заболяване	Осиг. стаж и възраст	Добавка за старост	Добавка по чл. 84 КСО	Добавка за чужда помощ по чл. 103 от КСО	Добавка по чл. 46 ал. 4 от отм. ЗП
Общо:	738 895 280	7,8%	226 713	710 367 917	576	26 811 369	1 484 276	4 429
1.Благоевград	3 411 815	2,1%		3 074 488	1	326 427	10 100	799
2.Бургас	5 598 499	3,1%		5 020 345	14	562 731	15 409	
3.Варна	10 377 021	4,6%	11 254	9 272 498	27	1 067 316	25 926	
4.Велико Търново	3 095 870	2,7%		2 790 461	3	295 078	10 328	
5.Видин	923 154	1,7%		889 083		31 852	2 219	
6.Враца	1 403 250	1,7%	6 081	1 296 501	2	91 212	9 454	
7.Габрово	735 428	1,3%		661 857	2	69 970	3 599	
8.Кърджали	800 357	1,0%		755 462	4	43 781	1 110	
9.Кюстендил	1 606 972	2,0%	5 322	1 509 931	5	82 277	9 437	
10.Ловеч	1 210 497	2,0%		1 036 937	5	166 334	7 221	
11.Монтана	1 297 450	1,9%	5 102	1 187 516	4	102 558	2 270	
12.Пазарджик	1 777 411	1,4%		1 590 914	9	176 502	9 986	
13.Перник	1 480 138	2,0%		1 344 322	2	120 914	14 500	400
14.Плевен	4 626 025	3,3%		4 227 857	4	367 603	30 561	
15.Пловдив	15 797 119	4,3%	7 790	14 115 539	42	1 597 556	76 192	
16.Разград	586 650	1,1%		552 994		29 218	4 438	
17.Русе	1 676 190	1,8%	6 541	1 513 653		145 490	10 506	
18.Силистра	277 209	0,5%		232 993		37 374	6 842	
19.Сливен	2 105 112	2,6%		1 854 862	6	238 630	11 614	
20.Смолян	743 618	1,1%		680 682		61 426	1 110	400
21.София-град	34 194 555	7,9%	6 073	30 924 421	180	3 095 517	168 364	
22.София	4 222 940	3,4%	90	4 015 404	2	174 335	32 743	366
23.Стара Загора	3 179 557	2,5%	2 937	2 867 090	4	296 241	13 285	
24.Добрич	1 734 470	2,0%		1 548 738		181 659	4 073	
25.Търговище	649 060	1,2%		583 303		65 017	740	
26.Хасково	3 401 497	2,6%	2 224	3 066 787	6	330 208	2 272	
27.Шумен	2 060 016	2,6%	18 237	1 838 433		183 939	19 407	
28.Ямбол	2 566 950	3,8%		2 383 788		177 291	5 871	
29. ЦУ на НОИ	627 356 450	10,2%	155 062	609 531 058	254	16 692 913	974 699	2 464

9.7. Разход за пенсии по териториални поделения на НОИ към 31.XII.2018 г.

(Продължение)

ТП на НОИ	III. Фонд "Пенсии, несвързани с трудова дейност"											
	Разход в лв.	Процент от общия разход	Социални пенсии, пенсии за особени заслуги и др.	Старост - поборн. ЗП	Военна инвалидност	Народни чл. 28 ЗП	Народни чл. 30 а ЗП	Особени заслуги	Гражданска инвалидност	Старост на частни земеделски стопани	С отделен указ	Социални за инвалидност
Общо:	282 315 630	3,0%	271 461 959	1 834	8 419 077	3 818	5 511	86 275	368 390	238 070	1 331	220 739 167
1.Благоевград	5 476 761	3,4%	4 828 002	1 834	221 021				3 469			3 628 126
2.Бургас	5 496 546	3,1%	5 311 351		221 081				11 252	145 468		3 771 419
3.Варна	7 896 338	3,5%	7 675 180		185 631				9 279	200		6 233 061
4.Велико Търново	3 856 611	3,4%	3 681 672		144 328				8 573	1 000		2 819 730
5.Видин	2 686 404	4,8%	2 494 503		53 383				917	2 446		1 955 915
6.Враца	4 014 240	4,9%	3 952 320		115 436				10 997			3 085 557
7.Габрово	2 382 205	4,1%	2 308 575		56 098				2 071			1 895 752
8.Кърджали	3 857 202	4,6%	3 574 197		145 309					7 437		2 883 696
9.Кюстендил	3 105 470	3,9%	2 962 605		77 351							2 360 830
10.Ловеч	2 500 664	4,2%	2 408 802		64 604				7 009			1 826 980
11.Монтана	3 256 117	4,9%	3 157 385		101 023				1 701	4 476		2 409 351
12.Пазарджик	5 496 845	4,4%	5 356 332		216 897				4 053	7 337		3 925 716
13.Перник	2 790 225	3,8%	2 704 704		69 850				926			2 237 657
14.Плевен	6 031 875	4,3%	5 881 760		183 403				9 414			4 567 928
15.Пловдив	15 458 187	4,2%	14 947 281		398 744				16 346	27 302		12 047 204
16.Разград	3 163 001	5,8%	3 114 725		98 970					2 446		2 395 514
17.Русе	3 509 358	3,8%	3 374 523		128 121				2 618			2 626 253
18.Силистра	4 072 541	7,0%	4 047 428		73 907							3 324 820
19.Сливен	3 998 208	5,0%	3 910 611		131 079	1 834			1 768	4 891		2 710 452
20.Смолян	2 740 764	3,9%	1 978 733		115 727				4 903			1 489 618
21.София-град	18 552 568	4,3%	17 772 143		375 051				21 469	2 443		15 049 400
22.София	5 257 187	4,2%	5 165 355		158 876		2 197	12 775	12 586	8 337		4 080 133
23.Стара Загора	4 359 567	3,5%	4 146 998		166 637	150			3 987	2 446		3 153 353
24.Добрич	3 441 993	4,0%	3 400 961		108 875				6 616			2 553 414
25.Търговище	2 318 155	4,2%	2 264 423		92 745					200		1 652 332
26.Хасково	4 033 903	3,0%	3 804 272		138 296				1 834	2 446		2 885 404
27.Шумен	3 495 525	4,5%	3 413 635		94 103				8 917			2 638 365
28.Ямбол	2 620 561	3,8%	2 508 674		92 660	1 834			3 136			1 908 895
29. ЦУ на НОИ	146 446 609	2,4%	141 314 809		4 389 871		3 314	73 500	214 549	19 195	1 331	118 622 292

9.7. Разход за пенсии по териториални поделения на НОИ към 31.XII.2018 г.

(Продължение)

ТП на НОИ	III. Фонд "Пенсии, несвързани с трудова дейност"							
	Персонални	Социални за старост	Добавка за старост	Добавка по чл. 84 от КСО	Добавка за чужда помощ по чл. 103 от КСО	Добавка по чл.9 от ЗПГРРЛ	Добавка за ветерани от войните	Добавки по чл.4 от Закона за уреждане на някои трудови и осиг. права на бълг. граждани
Общо:	4 010 456	5 215 389	323	15 415 565	16 956 753	8 755 169	2 094 064	4 438
1.Благоевград	128 076	120 459	2	228 058	496 957	595 466	53 293	
2.Бургас	182 014	208 583	18	269 556	501 960	143 330	41 865	
3.Варна	168 731	152 465	13	439 288	486 512	123 822	97 336	
4.Велико Търново	75 918	195 127	11	210 726	226 259	127 766	47 173	
5.Видин	71 330	65 088	1	122 609	222 814	167 286	24 615	
6.Враца	134 782	95 879	3	224 103	285 563	38 264	23 656	
7.Габрово	22 376	35 647	5	157 521	139 105	50 876	22 754	
8.Кърджали	60 251	56 785	2	142 332	278 385	278 567	4 438	
9.Кюстендил	44 455	40 998	7	186 385	252 579	81 452	61 413	
10.Ловеч	102 676	105 472	4	160 463	141 594	59 910	31 952	
11.Монтана	99 700	123 031	5	197 083	221 015	65 283	33 449	
12.Пазарджик	204 308	219 569	16	316 983	461 453	110 222	30 291	
13.Перник	53 518	29 988	9	160 264	152 492	56 984	28 537	
14.Плевен	207 227	203 408	9	394 622	315 749	87 371	62 744	
15.Пловдив	236 726	324 080	28	1 002 901	893 950	342 425	168 481	
16.Разград	103 855	103 384	6	136 056	274 494	43 112	5 164	
17.Русе	82 517	74 795	8	211 404	248 807	95 939	38 896	
18.Силистра	110 716	99 518	2	199 651	238 814	12 230	12 883	
19.Сливен	310 396	175 809	3	179 402	394 977	72 580	15 017	
20.Смолян	31 342	30 537	6	120 707	185 893	743 997	18 034	
21.София-град	226 716	263 869	29	965 124	853 070	496 157	284 268	
22.София	134 066	96 508	8	311 793	363 048	62 274	29 558	
23.Стара Загора	127 199	135 335	6	256 434	301 451	147 403	65 166	
24.Добрич	122 986	172 433	9	164 970	271 658	27 903	13 129	
25.Търговище	78 945	176 840	8	95 867	167 486	45 246	8 486	
26.Хасково	161 624	130 204	13	219 125	265 326	201 825	27 806	
27.Шумен	128 989	97 491	14	188 633	257 123	61 179	20 711	
28.Ямбол	99 896	52 773	2	172 823	176 655	85 328	26 559	
29. ЦУ на НОИ	499 121	1 629 314	76	7 980 682	7 881 564	4 330 972	796 390	4 438

9.7. Разход за пенсии по териториални поделения на НОИ към 31.XII.2018 г.

(Продължение)

ТП на НОИ	IV. Фонд "Трудова злополука и професионална болест"									
	Разход в лв.	Процент от общия разход	Пенсии за тр. дейност	Инвалидност трудова злополука	Инвалидност трудова злополука - ЗПСК	Инвалидност трудова злополука - СВОК	Добавка за старост	Добавка по чл. 84 КСО	Добавка за чужда помощ по чл. 103 от КСО	Добавка по чл. 46 ал. 4 от отм. ЗП
Общо:	39 752 104	0,4%	39 671 334	34 499 080	339 350	127 703	107	4 012 747	686 420	5 927
1.Благоевград	743 463	0,5%	743 463	626 631	29 836	1 625	2	75 400	9 969	
2.Бургас	849 211	0,5%	849 211	742 379	7 553	917	2	86 249	12 111	
3.Варна	1 159 220	0,5%	1 157 701	961 109	6 986	16 005	2	159 464	14 135	
4.Велико Търново	423 248	0,4%	422 843	337 382	9 483	4 891	3	61 098	9 986	
5.Видин	240 327	0,4%	239 517	210 674	6 420			17 622	4 801	
6.Враца	494 977	0,6%	494 977	406 933	4 015		8	71 499	12 522	
7.Габрово	375 444	0,6%	371 275	307 160	4 758		2	52 980	6 375	
8.Кърджали	444 346	0,5%	444 346	368 863				69 075	6 375	33
9.Кюстендил	415 169	0,5%	415 169	352 662	2 446			51 655	8 406	
10.Ловеч	332 634	0,6%	332 634	274 661	11 201	1 223		42 220	3 329	
11.Монтана	406 628	0,6%	405 175	341 927	3 126	3 668	2	51 092	5 360	
12.Пазарджик	723 540	0,6%	723 540	628 952	6 925	2 446	7	73 015	11 829	366
13.Перник	651 665	0,9%	651 665	576 326	5 906		8	55 363	14 062	
14.Плевен	655 698	0,5%	651 359	559 498	7 303		1	79 110	5 447	
15.Пловдив	2 073 242	0,6%	2 072 853	1 772 524	28 469	5 514	13	222 613	43 720	
16.Разград	311 387	0,6%	311 387	275 281	10 888	150		22 461	2 607	
17.Русе	525 314	0,6%	522 006	419 960	12 927		2	84 316	4 801	
18.Силистра	216 219	0,4%	216 219	179 648	2 446	1 993	2	28 895	3 235	
19.Сливен	461 182	0,6%	461 182	397 546	12 595			44 293	6 748	
20.Смолян	918 734	1,3%	918 734	827 575	2 140	365	4	78 702	9 149	799
21.София-град	1 851 283	0,4%	1 847 199	1 599 854	3 057	10 265	9	191 001	42 114	899
22.София	830 520	0,7%	829 305	701 581	5 197	2 446	6	106 169	13 573	333
23.Стара Загора	503 153	0,4%	501 624	426 450	917			66 490	7 767	
24.Добрич	393 353	0,5%	391 693	333 723	13 484	2 812		37 629	4 045	
25.Търговище	299 187	0,5%	298 006	255 766	4 049			33 847	4 344	
26.Хасково	530 436	0,4%	530 436	468 374	4 280		5	54 448	3 329	
27.Шумен	402 593	0,5%	400 865	351 664	7 606			34 558	6 637	400
28.Ямбол	339 711	0,5%	336 524	283 566	2 446			40 254	10 258	
29. ЦУ на НОИ	22 180 220	0,4%	22 130 426	19 510 411	122 891	73 383	29	2 021 229	399 386	3 097

9.7. Разход за пенсии по териториални поделения на НОИ към 31.XII.2018 г.

(Продължение и край)

ТП на НОИ	IV. Фонд "Трудова злополука и професионална болест"				
	Пенсии на лицата по чл.69 от КСО	Инвалидност трудова злополука	Добавка за старост	Добавка по чл. 84 КСО	Добавка за чужда помощ по чл. 103 от КСО
Общо:	80 770	47 677	2	29 762	3 329
1.Благоевград					
2.Бургас					
3.Варна	1 519	1 047		472	
4.Велико Търново	405			405	
5.Видин	810			810	
6.Враца					
7.Габрово	4 169	3 057	2		1 110
8.Кърджали					
9.Кюстендил					
10.Ловеч					
11.Монтана	1 453			1 453	
12.Пазарджик					
13.Перник					
14.Плевен	4 339	2 238		2 101	
15.Пловдив	389	389			
16.Разград					
17.Русе	3 308	2 446		862	
18.Силистра					
19.Сливен					
20.Смолян					
21.София-град	4 084	4 084			
22.София	1 215			1 215	
23.Стара Загора	1 529			1 529	
24.Добрич	1 660			1 660	
25.Търговище	1 181			1 181	
26.Хасково				0	
27.Шумен	1 728			1 728	
28.Ямбол	3 187	2 202		985	
29. ЦУ на НОИ	49 794	32 214		15 361	2 219

към съдържание

9.8. Средни месечни размери на изплатените пенсии по ТП на НОИ за 2018 г.

ТП на НОИ	Среден месечен размер на пенсията на един пенсионер за 2018 г.	31.XII.2018 г. в % към 31.XII.2017 г.
ОБЩО	364,32	105,5%
1.Благоевград	328,94	105,6%
2.Бургас	408,26	104,8%
3.Варна	383,85	105,3%
4.Велико Търново	343,84	105,7%
5.Видин	322,57	105,9%
6.Враца	355,20	105,7%
7.Габрово	351,44	105,1%
8.Кърджали	296,15	107,5%
9.Кюстендил	389,51	104,9%
10.Ловеч	328,54	106,1%
11.Монтана	326,59	106,2%
12.Пазарджик	326,02	106,1%
13.Перник	415,24	104,1%
14.Плевен	339,96	105,9%
15.Пловдив	356,27	105,7%
16.Разград	295,21	107,0%
17.Русе	343,47	105,8%
18.Силистра	306,17	107,1%
19.Сливен	344,58	105,4%
20.Смолян	354,95	105,7%
21.София-град	439,98	104,6%
22.София	373,75	105,7%
23.Стара Загора	385,16	105,4%
24.Добрич	326,89	105,9%
25.Търговище	302,73	106,1%
26.Хасково	359,95	104,7%
27.Шумен	321,16	106,1%
28.Ямбол	356,58	105,7%
29. Турция и ЕРМД	235,34	108,7%

Забележка: Средните размери са изчислени от разхода за пенсии без ПТ и ДДС, като е влючен разхода за всички добавки към пенсиите, вкл. великденска и коледната добавка съответно през м. април и м. декември 2018 г., както и разходите за пенсии по банков път, разпределени по ТП на НОИ.

9.9. Брой на добавките към пенсиите към 31.12.2018 г.,
разпределени по ТП на НОИ и по вид на добавките

ТП на НОИ	Добавка за чужда помощ	Добавка за ветерани	Добавки за старост (ЗП)	Добавки по чл.46 ал.4(ЗП)	Добавки по чл.84 ОТ КСО по вид на I пенсия	Добавки по чл.9 ЗПГРРЛ
Общо:	77 513	1 209	9 398	23 937	739 595	8 497
1.Благоевград	2 284	37	323	2 604	27 397	1 034
2.Бургас	2 406	48	398	2 030	34 386	278
3.Варна	3 616	70	459	132	39 341	167
4.Велико Търново	2 260	41	297	142	26 453	218
5.Видин	1 258	20	137	240	12 668	386
6.Враца	3 600	24	234	568	22 000	77
7.Габрово	1 991	23	223	222	16 335	83
8.Кърджали	1 191	3	183	1 017	14 902	596
9.Кюстендил	2 072	52	212	2 448	16 773	135
10.Ловеч	1 655	33	239	56	17 328	108
11.Монтана	1 924	25	214	438	18 315	114
12.Пазарджик	2 643	22	274	981	26 748	171
13.Перник	2 227	26	192	1 863	15 153	98
14.Плевен	3 977	50	391	145	32 929	122
15.Пловдив	8 419	129	935	1 465	71 324	479
16.Разград	1 298	6	107	108	13 279	107
17.Русе	1 964	32	277	213	25 232	162
18.Силистра	2 609	8	111	44	15 252	52
19.Сливен	1 517	17	163	761	18 851	123
20.Смолян	1 082	13	143	2 733	11 521	1 313
21.София-град	13 838	335	2 236	1 203	106 081	1 289
22.София	3 278	30	297	925	27 707	100
23.Стара Загора	2 792	69	395	609	35 344	335
24.Добрич	1 202	13	189	83	18 540	60
25.Търговище	810	11	141	105	11 571	149
26.Хасково	1 594	27	325	1 819	24 784	341
27.Шумен	2 496	20	159	147	18 961	111
28.Ямбол	1 318	20	136	506	15 172	152
29. Турция	58			316	3 923	104
31. ЕРМД	134	5	8	14	1 325	33

Забележка:

- От 1.VII.2018 г. добавката за чужда помощ се изплаща в размер 94,19 лв.
- От 1.VII.2018 г. добавката за ветераните и воините по чл.5 от ЗВВ се изплаща в размер 125,58 лв.
- От 1.VII.2018 г. добавката за инвалидите от войните по указ 1611 се изплаща в размер 62,79 лв.
- От 1.VII.1999 г. на пенсионерите по чл. 46 ал. 4 от отменения ЗП се изплаща добавка в размер 33,30 лв.
- От 1.I.2000 г. добавки по чл.46 ал. 4 от отменения ЗП вече не се отпускат.
- От 1.VII.1995 г. на пенсионерите навършили 75 годишна възраст се изплаща добавка в размер на 0,15 лв.
- От 1.VII.1995 г. на пенсионерите навършили 80 годишна възраст се изплаща добавка в размер на 0,23 лв.
- От 1.I.2000 г. добавки за старост от отменения ЗП вече не се отпускат.
- От 1.IX.2011 г. на пенсионерите, които са вдовици/вдовци се изплаща добавка към пенсията в размер на 26,5 % от пенсията на починалия съпруг.
- От 17.II.2004 г. се отпускат добавки по чл.9 от ЗПГРРЛ. От 1. I. 2018 г. добавките по чл. 9 от ЗПГРРЛ са изчислени от средния размер на пенсията за осигурителен стаж и възраст за 2017 г. без коледна и великденска добавка, който е 376,06 лв.

9.10. Брой на пенсионерите, на които е отпусната чужда помощ, разпределени по ТП на НОИ за периода 1.01.2018 - 31.12.2018 г.

ТП на НОИ	ОБЩО			I. ФОНД "П Е Н С И И"			II. ФОНД "ПЕНСИИ ЗА ЛИЦАТА ПО ЧЛ. 69"			III. ФОНД "ПЕНСИИ, НЕСВЪРЗАНИ С ТРУДОВА ДЕЙНОСТ"			IV. ФОНД "ТРУДОВА ЗЛОПОЛУКА И ПРОФЕСИОНАЛНА БОЛЕСТ"		
	общо	лични	наследствени	общо	лични	наследствени	общо	лични	наследствени	общо	лични	наследствени	общо	лични	наследствени
ОБЩО:	8 751	8 694	57	7 635	7 584	51	163	157	6	931	931		22	22	
1.Благоевград	230	230		197	197		3	3		30	30				
2.Бургас	251	248	3	212	209	3	8	8		30	30		1	1	
3.Варна	350	349	1	302	301	1	6	6		40	40		2	2	
4.Велико Търново	357	354	3	308	305	3	8	8		41	41				
5.Видин	169	169		147	147		1	1		21	21				
6.Враца	517	510	7	462	455	7	9	9		46	46				
7.Габрово	269	268	1	249	248	1	4	4		16	16				
8.Кърджали	112	112		94	94					18	18				
9.Кюстендил	374	367	7	343	336	7	9	9		22	22				
10.Ловеч	228	227	1	206	206		3	2	1	18	18		1	1	
11.Монтана	213	212	1	187	186	1	1	1		25	25				
12.Пазарджик	246	245	1	224	223	1	2	2		19	19		1	1	
13.Перник	186	182	4	165	161	4	3	3		16	16		2	2	
14.Плевен	736	734	2	662	660	2	15	15		58	58		1	1	
15.Пловдив	755	750	5	661	657	4	15	14	1	77	77		2	2	
16.Разград	124	124		105	105		4	4		15	15				
17.Русе	198	197	1	166	165	1	1	1		30	30		1	1	
18.Силистра	379	379		326	326		2	2		49	49		2	2	
19.Сливен	167	167		144	144		6	6		16	16		1	1	
20.Смолян	95	95		81	81		2	2		10	10		2	2	
21.София-град	1 126	1 115	11	953	945	8	31	28	3	141	141		1	1	
22.София	342	339	3	295	292	3	5	5		40	40		2	2	
23.Стара Загора	377	374	3	324	322	2	12	11	1	41	41				
24.Добрич	140	140		107	107		1	1		30	30		2	2	
25.Търговище	120	120		100	100		1	1		19	19				
26.Хасково	152	151	1	128	127	1	2	2		22	22				
27.Шумен	365	365		334	334		4	4		26	26		1	1	
28.Ямбол	160	158	2	142	140	2	5	5		13	13				
30. Турция															
31.ЕРМД	13	13		11	11					2	2				

9.11. Брой и сума на пенсиите, изплащани по банков път и
 ТП на НОИ към 31.12.2018 г.
 (Общо)

ТП на НОИ	О Б Щ О	СУМА (лева)
О Б Щ О	1 302 219	514 514 611
1.Благоевград	39 638	14 532 929
2.Бургас	64 699	29 709 948
3.Варна	69 592	29 118 142
4.Велико Търново	45 219	16 686 717
5.Видин	18 294	6 361 638
6.Враца	38 794	14 824 679
7.Габрово	28 471	10 376 530
8.Кърджали	30 274	9 251 557
9.Кюстендил	27 939	11 900 468
10.Ловеч	29 194	10 235 016
11.Монтана	26 747	9 348 536
12.Пазарджик	40 655	14 476 834
13.Перник	27 692	12 115 545
14.Плевен	49 333	18 089 670
15.Пловдив	101 122	39 098 638
16.Разград	23 380	7 266 990
17.Русе	46 038	16 721 835
18.Силистра	23 478	7 602 385
19.Сливен	31 531	11 881 424
20.Смолян	18 849	7 558 795
21.София-град	246 858	115 219 566
22.София	41 851	17 107 128
23.Стара Загора	68 958	28 293 802
24.Добрич	29 029	10 175 712
25.Търговище	17 512	5 824 424
26.Хасково	40 596	15 837 694
27.Шумен	32 185	10 905 980
28.Ямбол	22 770	8 715 423
30. Турция	15 537	3 785 539
31.ЕРМД	5 984	1 491 070

9.11. Брой и сума на пенсиите, изплащани по банков път и
 ТП на НОИ към 31.12.2018 г.
 (Фонд "Пенсии")

(Продължение)

ТП на НОИ	О Б Щ О - брой	СУМА (лева)
О Б Щ О	1 190 739	456 532 263
1.Благоевград	36 661	13 096 148
2.Бургас	58 922	26 488 534
3.Варна	63 174	25 703 086
4.Велико Търново	41 100	14 646 644
5.Видин	17 101	5 798 801
6.Враца	35 915	13 635 299
7.Габрово	27 107	9 778 875
8.Кърджали	28 503	8 557 306
9.Кюстендил	26 077	10 986 311
10.Ловеч	26 710	9 080 396
11.Монтана	24 843	8 499 846
12.Пазарджик	37 929	13 343 298
13.Перник	26 114	11 330 167
14.Плевен	44 465	15 649 771
15.Пловдив	91 353	33 982 682
16.Разград	21 779	6 690 885
17.Русе	43 030	15 374 804
18.Силистра	21 885	7 028 590
19.Сливен	27 971	10 060 282
20.Смолян	17 645	6 962 934
21.София-град	220 599	98 716 816
22.София	37 966	15 114 445
23.Стара Загора	63 578	25 504 036
24.Добрич	26 600	9 045 940
25.Търговище	16 169	5 253 009
26.Хасково	36 976	14 091 498
27.Шумен	29 423	9 628 048
28.Ямбол	20 063	7 301 022
30. Турция	15 208	3 733 836
31.ЕРМД	5 873	1 448 955

9.11. Брой и сума на пенсиите, изплащани по банков път и
 ТП на НОИ към 31.12.2018 г.
 (Фонд "Пенсии за лицата по чл. 69")

(Продължение)

ТП на НОИ	О Б Щ О - брой	СУМА (лева)
О Б Щ О	79 237	51 896 446
1.Благоевград	1 995	1 251 440
2.Бургас	4 606	2 993 927
3.Варна	4 661	3 089 027
4.Велико Търново	2 874	1 808 967
5.Видин	781	488 657
6.Враца	1 459	924 364
7.Габрово	750	479 008
8.Кърджали	811	522 055
9.Кюстендил	1 283	800 765
10.Ловеч	1 534	980 579
11.Монтана	1 162	708 663
12.Пазарджик	1 428	891 196
13.Перник	1 037	662 797
14.Плевен	3 443	2 171 832
15.Пловдив	7 174	4 612 836
16.Разград	621	400 781
17.Русе	1 763	1 113 669
18.Силистра	599	391 589
19.Сливен	2 780	1 675 355
20.Смолян	810	502 937
21.София-град	21 817	15 670 097
22.София	2 933	1 792 574
23.Стара Загора	4 063	2 529 935
24.Добрич	1 645	990 637
25.Търговище	727	465 270
26.Хасково	2 553	1 551 780
27.Шумен	1 638	1 071 571
28.Ямбол	2 208	1 317 863
30. Турция	1	262
31.ЕРМД	81	36 010

9.11. Брой и сума на пенсиите, изплащани по банков път и
 ТП на НОИ към 31.12.2018 г.
 (Фонд "Пенсии, несвързани с трудова дейност")

(Продължение)

ТП на НОИ	О Б Щ О	СУМА (лева)
О Б Щ О	27 819	4 716 221
1.Благоевград	861	151 546
2.Бургас	983	170 021
3.Варна	1 524	252 261
4.Велико Търново	1 092	186 045
5.Видин	360	59 013
6.Враца	1 283	221 711
7.Габрово	503	84 685
8.Кърджали	848	141 395
9.Кюстендил	481	80 193
10.Ловеч	842	141 353
11.Монтана	640	109 138
12.Пазарджик	1 129	190 413
13.Перник	387	68 139
14.Плевен	1 230	209 590
15.Пловдив	2 244	392 371
16.Разград	877	144 360
17.Русе	1 068	178 812
18.Силистра	920	158 688
19.Сливен	663	111 372
20.Смолян	266	51 438
21.София-град	3 991	668 209
22.София	751	133 645
23.Стара Загора	1 096	188 524
24.Добрич	677	110 906
25.Търговище	553	88 992
26.Хасково	940	157 251
27.Шумен	986	166 248
28.Ямбол	423	72 178
30. Турция	178	23 524
31.ЕРМД	23	4 201

9.11. Брой и сума на пенсиите, изплащани по банков път и
 ТП на НОИ към 31.12.2018 г.
 (Фонд "Трудова злополука и професионална болест")

(Продължение и край)

ТП на НОИ	О Б Щ О	СУМА (лева)
О Б Щ О	4 424	1 369 680
1.Благоевград	121	33 796
2.Бургас	188	57 466
3.Варна	233	73 768
4.Велико Търново	153	45 060
5.Видин	52	15 166
6.Враца	137	43 305
7.Габрово	111	33 961
8.Кърджали	112	30 801
9.Кюстендил	98	33 199
10.Ловеч	108	32 687
11.Монтана	102	30 888
12.Пазарджик	169	51 927
13.Перник	154	54 441
14.Плевен	195	58 477
15.Пловдив	351	110 749
16.Разград	103	30 963
17.Русе	177	54 550
18.Силистра	74	23 518
19.Сливен	117	34 415
20.Смолян	128	41 485
21.София-град	451	164 444
22.София	201	66 463
23.Стара Загора	221	71 307
24.Добрич	107	28 229
25.Търговище	63	17 153
26.Хасково	127	37 165
27.Шумен	138	40 114
28.Ямбол	76	24 359
30. Турция	150	27 917
31.ЕРМД	7	1 904

9.12. Брой на пенсиите със запори по
 ТП на НОИ към 31.12.2018 г.
 (Общо)

ТП на НОИ	О Б Щ О	СУМА (лева)
О Б Щ О	4 794	620 420
1.Благоевград	95	12 418
2.Бургас	235	35 869
3.Варна	252	31 884
4.Велико Търново	108	13 346
5.Видин	48	5 901
6.Враца	115	15 010
7.Габрово	63	7 780
8.Кърджали	42	5 794
9.Кюстендил	190	27 056
10.Ловеч	60	7 131
11.Монтана	77	7 037
12.Пазарджик	121	17 212
13.Перник	348	42 389
14.Плевен	149	17 599
15.Пловдив	332	43 254
16.Разград	52	4 876
17.Русе	98	11 735
18.Силистра	34	3 326
19.Сливен	91	11 008
20.Смолян	77	11 883
21.София-град	1 373	186 393
22.София	175	21 710
23.Стара Загора	234	29 782
24.Добрич	45	5 658
25.Търговище	40	3 298
26.Хасково	180	24 688
27.Шумен	84	6 778
28.Ямбол	60	7 328
30. Турция	2	72
31.ЕРМД	14	2 207

9.12. Брой на пенсиите със запори по
 ТП на НОИ към 31.12.2018 г.
 (Фонд "Пенсии")

(Продължение)

ТП на НОИ	О Б Щ О	СУМА (лева)
О Б Щ О	3 945	504 606
1.Благоевград	82	10 925
2.Бургас	207	32 215
3.Варна	213	27 063
4.Велико Търново	78	8 941
5.Видин	41	5 182
6.Враца	93	12 784
7.Габрово	58	7 159
8.Кърджали	36	4 712
9.Кюстендил	171	24 635
10.Ловеч	43	5 252
11.Монтана	59	5 157
12.Пазарджик	99	13 196
13.Перник	319	38 565
14.Плевен	107	12 266
15.Пловдив	274	33 939
16.Разград	38	3 452
17.Русе	79	8 928
18.Силистра	28	2 543
19.Сливен	65	7 012
20.Смолян	65	9 798
21.София-град	1 093	145 123
22.София	137	17 465
23.Стара Загора	199	26 683
24.Добрич	36	4 595
25.Търговище	32	2 354
26.Хасково	164	21 901
27.Шумен	66	5 324
28.Ямбол	48	5 422
30. Турция	2	72
31.ЕРМД	13	1 944

9.12. Брой на пенсиите със запори по
 ТП на НОИ към 31.12.2018 г.
 (Фонд "Пенсии за лицата по чл. 69")

(Продължение)

ТП на НОИ	О Б Щ О	СУМА (лева)
О Б Щ О	745	106 954
1.Благоевград	9	1 068
2.Бургас	25	3 514
3.Варна	33	4 205
4.Велико Търново	25	4 209
5.Видин	7	719
6.Враца	16	1 887
7.Габрово	4	484
8.Кърджали	5	1 027
9.Кюстендил	15	1 860
10.Ловеч	13	1 564
11.Монтана	15	1 428
12.Пазарджик	19	3 809
13.Перник	21	2 999
14.Плевен	36	4 697
15.Пловдив	52	8 646
16.Разград	11	1 144
17.Русе	11	1 935
18.Силистра	3	531
19.Сливен	24	3 841
20.Смолян	11	2 070
21.София-град	268	40 494
22.София	33	3 898
23.Стара Загора	33	3 026
24.Добрич	7	933
25.Търговище	7	807
26.Хасково	16	2 787
27.Шумен	13	1 208
28.Ямбол	12	1 906
30. Турция		
31.ЕРМД	1	263

9.12. Брой на пенсиите със запори по
 ТП на НОИ към 31.12.2018 г.
 (Фонд "Пенсии, несвързани с трудова дейност")

(Продължение)

ТП на НОИ	О Б Щ О	СУМА (лева)
О Б Щ О	77	6 292
1.Благоевград	4	426
2.Бургас	2	80
3.Варна	2	248
4.Велико Търново	4	165
5.Видин		
6.Враца	5	299
7.Габрово	1	137
8.Кърджали	1	55
9.Кюстендил	1	137
10.Ловеч	4	315
11.Монтана	1	90
12.Пазарджик	3	208
13.Перник	3	205
14.Плевен	6	636
15.Пловдив	6	669
16.Разград	3	280
17.Русе	7	756
18.Силистра	3	252
19.Сливен	1	90
20.Смолян	1	15
21.София-град	9	542
22.София	3	255
23.Стара Загора	2	74
24.Добрич	1	30
25.Търговище	1	137
26.Хасково		
27.Шумен	3	190
28.Ямбол		
30. Турция		
31.ЕРМД		

9.12. Брой на пенсиите със запори по
 ТП на НОИ към 31.12.2018 г.
 (Фонд "Трудова злополука и професионална болест")

(Продължение и край)

ТП на НОИ	О Б Щ О	СУМА (лева)
О Б Щ О	27	2 568
1.Благоевград		
2.Бургас	1	60
3.Варна	4	369
4.Велико Търново	1	30
5.Видин		
6.Враца	1	40
7.Габрово		
8.Кърджали		
9.Кюстендил	3	425
10.Ловеч		
11.Монтана	2	362
12.Пазарджик		
13.Перник	5	621
14.Плевен		
15.Пловдив		
16.Разград		
17.Русе	1	115
18.Силистра		
19.Сливен	1	65
20.Смолян		
21.София-град	3	234
22.София	2	91
23.Стара Загора		
24.Добрич	1	100
25.Търговище		
26.Хасково		
27.Шумен	2	56
28.Ямбол		
30. Турция		
31.ЕРМД		

10. ПЕНСИИ, ИЗПЛАЩАНИ ОТ УЧИТЕЛСКИЯ
ПЕНСИОНЕН ФОНД

10.1. Брой пенсионери от Учителския пенсионен фонд
към 31.12.2018 г.

ПОКАЗАТЕЛИ	ОБЩО	МЪЖЕ	ЖЕНИ
Брой пенсионери от УПФ - ОБЩО	29 300	3 239	26 061
1. Брой пенсионери с учителски осигурителен стаж, пенсионирали се по-рано от необх. възраст за пенсиониране (по чл.69в, ал.2 от КСО)	1 999	246	1 753
1.1. среден брой месеци, недостигащ до необходимата възраст за III кат.труд	37,6	35,0	38,0
1.2. среден основен месечен размер на намалената пенсия	406,69	451,84	400,35
2. Брой пенсионери с учителски осигурителен стаж, пенсионирали се след навършване на възрастта по чл. 68, ал.1 , до изпълнение на условията за придобиване право на пенсия по чл.68, ал.1 и 3 (по чл.69в, ал. 4 от КСО)	202	1	201
2.1. среден брой месеци, недостигащи до навършване на възрастта по чл.68, ал.3 от КСО	61,1	13,0	61,3
2.2. среден основен месечен размер	329,42	207,60	330,03
3. Брой пенсионери с учителски осигурителен стаж, положен след 1.01.1997 г., с права на добавка от УПФ (по чл.69в, ал. 3 от КСО)	27 099	2 992	24 107
3.1. среден осигурит. стаж в месеци, за които има осигурителна вноска в УчПФ, след придобиване право на пенсия по чл. 69в, ал.1	56,0	50,2	56,8
3.2. среден основен месечен размер на пенсията (лв.)	402,35	449,13	396,55
3.3. среден месечен размер на добавката (лв.)	76,18	75,63	76,25
4. Брой и вид на добавките към пенсиите на учителите, пенсионирани по чл.69в, ал. 2 от КСО	259		
4.1. Добавка за чужда помощ	2		
4.2. Месечни добавки по чл.9, ал.1 ЗПГРРЛ			
4.3. Добавка по чл.84 от КСО	257		

10.2. Брой на новоотпуснатите, изменените и прекратените пенсии от УПФ (чл.69в, ал.2 и ал.4 от КСО) за периода 1.01.2018 г. - 31.12.2018 г.

Показатели	Новоотпуснати	Изменени	Прекратени
О Б Щ О	646	1 976	14
Първо тримесечие	187	485	6
Второ тримесечие	88	496	3
Трето тримесечие	196	438	2
Четвърто тримесечие	175	557	3

Забележка: Като новоотпуснати и прекратени не се отчитат пенсиите, преминали от едно ТП на НОИ в друго, а също така и променилите вида на пенсията си.

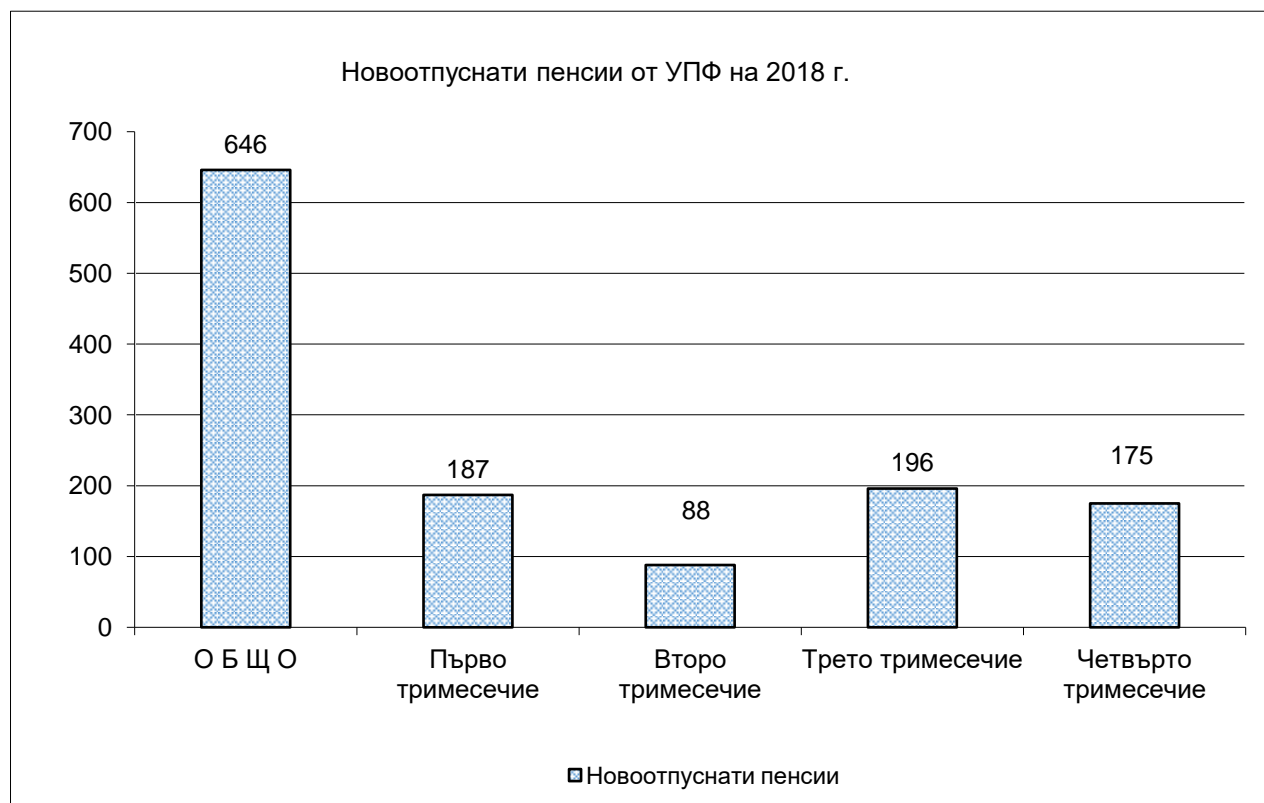

10.3. Брой на пенсионерите от УПФ (чл.69в, ал.2 и ал.4 от КСО)
по възрастови групи
към 31.12.2018 г.

ВЪЗРАСТОВИ ГРУПИ	БРОЙ
ОБЩО (МЪЖЕ И ЖЕНИ)	2 201
до 44 г.	
от 45 г. до 49 г.	
от 50 г. до 54 г.	
от 55 г. до 59 г.	828
от 60 г. до 64 г.	1 301
от 65 г. до 69 г.	72
от 70 г. до 74 г.	
от 75 г. до 79 г.	
над 80 г. и повече	
МЪЖЕ - всичко	247
до 44 г.	
от 45 г. до 49 г.	
от 50 г. до 54 г.	
от 55 г. до 59 г.	
от 60 г. до 64 г.	246
от 65 г. до 69 г.	1
от 70 г. до 74 г.	
от 75 г. до 79 г.	
над 80 г. и повече	
ЖЕНИ - всичко	1 954
до 44 г.	
от 45 г. до 49 г.	
от 50 г. до 54 г.	
от 55 г. до 59 г.	828
от 60 г. до 64 г.	1 055
от 65 г. до 69 г.	71
от 70 г. до 74 г.	
от 75 г. до 79 г.	
над 80 г. и повече	

10.4. Брой на пенсионерите от УПФ (чл.69в, ал.2 и ал.4 от КСО)
по възрастови групи
за периода 1.01.2018 г. - 31.12.2018 г.
(новоотпуснати)

ВЪЗРАСТОВИ ГРУПИ	БРОЙ
ОБЩО (МЪЖЕ И ЖЕНИ)	646
до 44 г.	
от 45 г. до 49 г.	
от 50 г. до 54 г.	
от 55 г. до 59 г.	463
от 60 г. до 64 г.	177
от 65 г. до 69 г.	6
от 70 г. до 74 г.	
от 75 г. до 79 г.	
над 80 г. и повече	
МЪЖЕ - всичко	85
до 44 г.	
от 45 г. до 49 г.	
от 50 г. до 54 г.	
от 55 г. до 59 г.	
от 60 г. до 64 г.	84
от 65 г. до 69 г.	1
от 70 г. до 74 г.	
от 75 г. до 79 г.	
над 80 г. и повече	
ЖЕНИ - всичко	561
до 44 г.	
от 45 г. до 49 г.	
от 50 г. до 54 г.	
от 55 г. до 59 г.	463
от 60 г. до 64 г.	93
от 65 г. до 69 г.	5
от 70 г. до 74 г.	
от 75 г. до 79 г.	
над 80 г. и повече	

*Забележка: Не се отчитат пенсиите, преминали от едно ТП на НОИ в друго, а също така и променилите вида на пенсията си.

10.5. Брой на прекратените и спрени пенсии по причини на прекратяване от УПФ за периода 1.01.2018 г. - 31.12.2018 г.

ПРИЧИНИ ЗА ПРЕКРАТЯВАНЕ	БРОЙ
О Б Щ О	804
1.Смърт	12
2.Рехабилитиране на инвалиди	
3.Напускане на страната	1
4.Навършване на възраст	
5.Промяна на вида на пенсията	786
6.Наследствени пенсионери (съпруги, съпрузи, встъпили в нов брак)	
7.Постъпване на работа	
8.По предложение на директора на пенсионно осигуряване при НОИ	1
9.Преминаване в друго ТП на НОИ	4
10.Други	

10.6. Брой пенсионери с учителски осигурителен стаж,
пенсионирани се по чл. 69в, ал.2 от КСО
към 31.12.2018 г.

ПОКАЗАТЕЛИ	БРОЙ	Ср.брой месеци, недостигащи до необх. възраст по чл.68, ал.1	Среден размер на намалената пенсия лева
към 31 януари 2018 г.			
всичко	2 048	34,3	374,21
мъже	250	32,9	426,77
жени	1 798	34,5	366,90
към 28 февруари 2018 г.			
всичко	2 123	34,4	379,22
мъже	258	32,8	428,34
жени	1 865	34,6	372,42
към 31 март 2018 г.			
всичко	2 158	34,4	380,94
мъже	251	33,1	425,41
жени	1 907	34,6	375,09
към 30 април 2018 г.			
всичко	2 112	34,8	388,27
мъже	250	33,4	437,55
жени	1 862	35,0	381,66
към 31 май 2018 г.			
всичко	2 080	35,1	390,25
мъже	250	33,5	439,10
жени	1 830	35,3	383,57
към 30 юни 2018 г.			
всичко	2 013	35,6	390,17
мъже	241	33,8	440,44
жени	1 772	35,9	383,33
към 31 юли 2018 г.			
всичко	1 978	36,1	406,92
мъже	238	34,2	461,70
жени	1 740	36,3	399,43
към 31 август 2018 г.			
всичко	2 012	36,3	402,80
мъже	242	34,7	454,14
жени	1 770	36,6	395,78
към 30 септември 2018 г.			
всичко	2 002	36,8	401,19
мъже	243	34,9	446,89
жени	1 759	37,0	394,88
към 31 октомври 2018 г.			
всичко	2 001	37,1	402,87
мъже	244	35,1	452,43
жени	1 757	37,3	395,98
към 30 ноември 2018 г.			
всичко	2 018	37,3	403,90
мъже	254	34,9	449,94
жени	1 764	37,6	397,28
към 31 декември 2018 г.			
всичко	1 999	37,6	406,69
мъже	246	35,0	451,84
жени	1 753	38,0	400,35

10.7. Брой пенсионери с учителски осигурителен стаж, пенсионирали се по чл. 69в, ал.4 от КСО към 31.12.2018 г.

ПОКАЗАТЕЛИ	БРОЙ	Ср.брой месеци, недостигащи до навършване на възрастта по чл.68, ал.3 от КСО	Среден размер на пенсията лева
към 31 януари 2018 г.			
всичко	183	64,5	306,18
мъже	1	18,0	368,73
жени	182	64,8	305,83
към 28 февруари 2018 г.			
всичко	188	64,1	303,31
мъже	1	18,0	368,73
жени	187	64,3	302,96
към 31 март 2018 г.			
всичко	190	63,6	303,66
мъже	1	18,0	368,73
жени	189	63,9	303,32
към 30 април 2018 г.			
всичко	191	63,6	306,05
мъже	1	18,0	368,73
жени	190	63,9	305,72
към 31 май 2018 г.			
всичко	193	63,5	306,13
мъже	1	18,0	368,73
жени	192	63,7	305,80
към 30 юни 2018 г.			
всичко	192	63,6	306,46
мъже			
жени	192	63,6	306,46
към 31 юли 2018 г.			
всичко	196	63,2	316,49
мъже			
жени	196	63,2	316,49
към 31 август 2018 г.			
всичко	199	62,9	316,66
мъже			
жени	199	62,9	316,66
към 30 септември 2018 г.			
всичко	200	62,3	318,85
мъже			
жени	200	62,3	318,85
към 31 октомври 2018 г.			
всичко	200	62,6	321,35
мъже			
жени	200	62,6	321,35
към 30 ноември 2018 г.			
всичко	202	61,4	325,68
мъже	1	13,0	207,60
жени	201	61,6	326,27
към 31 декември 2018 г.			
всичко	202	61,1	329,42
мъже	1	13,0	207,60
жени	201	61,3	330,03

10.8. Брой пенсионери с учителски осигурителен стаж
с право на добавка от УПФ
към 31.12.2018 г.

ПОКАЗАТЕЛИ	БРОЙ	Среден осигурителен стаж в месеци, за които има осиг. вноска в УчПФ, след придобиване право на пенсия по чл.69в, ал.1	Среден основен месечен размер на пенсията лева	Среден размер на добавката за един месец лева	Среден размер на добавката лева
към 31 януари 2018 г.					
всичко	25 353	56,04	373,71	1,27	71,03
мъже	2 901	50,24	419,58	1,41	71,07
жени	22 452	56,79	367,78	1,25	71,03
към 28 февруари 2018 г.					
всичко	25 576	56,00	375,42	1,27	71,27
мъже	2 919	50,19	421,08	1,42	71,19
жени	22 657	56,75	369,53	1,26	71,28
към 31 март 2018 г.					
всичко	25 745	55,99	376,61	1,28	71,46
мъже	2 929	50,20	422,06	1,42	71,40
жени	22 816	56,73	370,77	1,26	71,47
към 30 април 2018 г.					
всичко	25 900	55,97	377,87	1,28	71,64
мъже	2 934	50,24	423,31	1,43	71,62
жени	22 966	56,71	372,06	1,26	71,64
към 31 май 2018 г.					
всичко	26 009	55,96	378,73	1,28	71,75
мъже	2 935	50,22	424,11	1,43	71,72
жени	23 074	56,68	372,96	1,27	71,75
към 30 юни 2018 г.					
всичко	26 059	55,97	379,43	1,28	71,89
мъже	2 942	50,24	425,15	1,43	71,88
жени	23 117	56,70	373,61	1,27	71,89
към 31 юли 2018 г.					
всичко	26 152	55,94	394,52	1,34	74,71
мъже	2 942	50,23	441,64	1,49	74,68
жени	23 210	56,67	388,54	1,32	74,71
към 31 август 2018 г.					
всичко	26 302	55,95	395,87	1,34	74,94
мъже	2 948	50,21	442,73	1,49	74,78
жени	23 354	56,68	389,96	1,32	74,97
към 30 септември 2018 г.					
всичко	26 457	55,99	397,17	1,34	75,22
мъже	2 949	50,26	443,83	1,49	75,01
жени	23 508	56,71	391,31	1,33	75,24
към 31 октомври 2018 г.					
всичко	26 646	56,00	398,70	1,35	75,50
мъже	2 953	50,27	445,20	1,50	75,22
жени	23 693	56,72	392,90	1,33	75,53
към 30 ноември 2018 г.					
всичко	26 893	56,02	400,63	1,35	75,85
мъже	2 979	50,18	447,41	1,50	75,39
жени	23 914	56,75	394,80	1,34	75,91
към 31 декември 2018 г.					
всичко	27 099	56,04	402,35	1,36	76,18
мъже	2 992	50,18	449,13	1,51	75,63
жени	24 107	56,77	396,55	1,34	76,25

10.9. Разпределение на броя на пенсионерите от УПФ (чл.69в, ал.2 и ал.4 от КСО)
по размер на индивидуалния коефициент, пол и
среден осигурителен стаж на пенсионерите към 31.12.2018 г.

Пореден №	ГРУПИ НА ИНДИВИДУАЛЕН КОЕФИЦИЕНТ	ОБЩО				МЪЖЕ				ЖЕНИ			
		БРОЙ	%	среден осигурителен стаж		БРОЙ	%	среден осигурителен стаж		БРОЙ	%	среден осигурителен стаж	
				превърнат	действителен			превърнат	действителен			превърнат	действителен
			ОБЩО			МЪЖЕ				ЖЕНИ			
1	Без индивидуален коеф. (отпуснати на минимален размер)	119	5,4%	36,3	36,3	22	8,9%	39,6	39,3	97	5,0%	35,5	35,6
2	от 0,501 до 1,000	160	7,3%	34,2	34,2	4	1,6%	38,8	38,8	156	8,0%	34,1	34,1
3	от 1,001 до 1,200	576	26,2%	35,8	35,8	47	19,0%	39,8	39,7	529	27,1%	35,5	35,5
4	от 1,201 до 1,400	816	37,1%	36,4	36,4	87	35,2%	39,5	39,4	729	37,3%	36,0	36,1
5	от 1,401 до 1,600	419	19,0%	37,0	37,0	65	26,3%	39,3	39,3	354	18,1%	36,5	36,5
6	от 1,601 до 1,800	82	3,7%	37,1	37,2	14	5,7%	39,2	39,2	68	3,5%	36,7	36,7
7	от 1,801 до 2,000	18	0,8%	38,2	38,3	4	1,6%	39,3	39,3	14	0,7%	37,9	38,0
8	от 2,001 до 2,500	10	0,5%	38,6	38,6	4	1,6%	40,1	40,2	6	0,3%	37,6	37,6
9	от 2,501 до 3,000												
10	от 3,001 до 4,000	1	0,05%	33,4	33,5					1	0,1%	33,4	33,5
	О Б Щ О :	2 201	100,0%	36,2	36,2	247	100,0%	39,5	39,4	1 954	100,0%	35,8	35,8

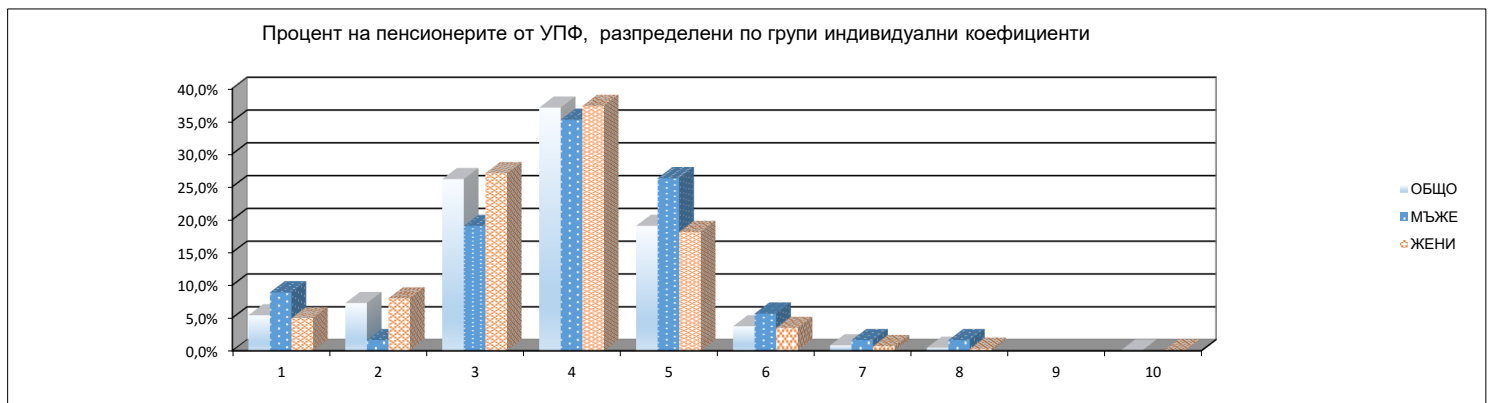

10.10. Разпределение на пенсионерите от УПФ (чл.69в, ал.2 и ал.4 от КСО) по размер на индивидуалния коефициент, групи възраст, пол, среден месечен размер на пенсията към 31.12.2018 г.*

ВЪЗРАСТ	ОБЩО			МЪЖЕ			ЖЕНИ		
	БРОЙ	Среден индивидуален коефициент	Среден месечен размер	БРОЙ	Среден индивидуален коефициент	Среден месечен размер	БРОЙ	Среден индивидуален коефициент	Среден месечен размер
до 40 г.									
40-44 г.									
45-49 г.									
50-54 г.									
55-59 г.	749	1,298	426,61				749	1,298	426,61
60-64 г.	1 263	1,277	406,05	225	1,362	474,63	1 038	1,259	391,19
65-69 г.	70	1,168	320,35				70	1,168	320,35
70-74 г.									
75-79 г.									
80-84 г.									
85-89 г.									
90-94 г.									
над 95 г.									
ВСИЧКО	2 082	1,281	410,57	225	1,362	474,63	1 857	1,271	402,81

* Общият брой не включва пенсионерите с пенсии отпуснати на минимален размер.

10.11. Брой на пенсионерите от УПФ, пенсионирани по чл.69в, ал.2 и ал.4 от КСО, разпределени по групи основни месечни размери на пенсиите им към 31.12.2018 г.

№	ГРУПИ ОСНОВНИ МЕСЕЧНИ РАЗМЕРИ НА ПЕНСИИТЕ	БРОЙ ПЕНСИОНЕРИ	%
	ОБЩО	2 201	100,0%
1	до 113,02 лв.		
2	от 113,03 до 155,70 лв.		
3	от 155,71 до 176,46 лв.		
4	от 176,47 до 207,60 лв.	122	5,5%
5	от 207,61 до 250,00 лв.	44	2,0%
6	от 250,01 до 300,00 лв.	140	6,4%
7	от 300,01 до 350,00 лв.	316	14,4%
8	от 350,01 до 400,00 лв.	453	20,6%
9	от 400,01 до 450,00 лв.	484	22,0%
10	от 450,01 до 500,00 лв.	378	17,2%
11	от 500,01 до 550,00 лв.	166	7,5%
12	от 550,01 до 600,00 лв.	63	2,9%
13	от 600,01 до 700,00 лв.	23	1,0%
14	от 700,01 до 800,00 лв.	11	0,5%
15	от 800,01 до 910,00 лв.	1	0,05%
16	над 910,00 лв.		
	до 207,60 лв. вкл.	122	5,5%

10.12. Брой на пенсионерите от УПФ, пенсионирани по чл.69в, ал.2 и ал.4 от КСО, разпределени по групи месечни размери на пенсиите им, към 31.12.2018 г.

№	ГРУПИ МЕСЕЧНИ РАЗМЕРИ НА ПЕНСИИТЕ	БРОЙ ПЕНСИОНЕРИ	%
	ОБЩО	2 201	100,0%
1	до 113,02 лв.	1	0,05%
2	от 113,03 до 155,70 лв.		
3	от 155,71 до 176,46 лв.		
4	от 176,47 до 207,60 лв.	113	5,1%
5	от 207,61 до 250,00 лв.	35	1,6%
6	от 250,01 до 300,00 лв.	128	5,8%
7	от 300,01 до 350,00 лв.	291	13,2%
8	от 350,01 до 400,00 лв.	429	19,5%
9	от 400,01 до 450,00 лв.	473	21,5%
10	от 450,01 до 500,00 лв.	393	17,9%
11	от 500,01 до 550,00 лв.	187	8,5%
12	от 550,01 до 600,00 лв.	79	3,6%
13	от 600,01 до 700,00 лв.	54	2,5%
14	от 700,01 до 800,00 лв.	16	0,7%
15	от 800,01 до 910,00 лв.	2	0,1%
16	над 910,00 лв.		
	до 207,60 лв. вкл.	114	5,2%

10.13. Брой пенсионери с учителски осигурителен стаж, пенсионирани по чл. 69в,
ал. 2 от КСО,
по ТП на НОИ към 31.12.2018 г.

ТП на НОИ	БРОЙ	Ср.брой месеци, недостигащи до необх. възраст по чл.68 , ал.1	Среден размер на намалената пенсия лева
ОБЩО	1 999	37,62	406,69
1.Благоевград	76	37,09	403,92
2.Бургас	139	38,65	443,02
3.Варна	129	38,13	408,31
4.В. Търново	70	37,20	404,35
5.Видин	18	39,11	378,43
6.Враца	52	36,90	398,72
7.Габрово	31	36,90	380,67
8.Кърджали	45	37,87	411,89
9.Кюстендил	24	36,58	412,60
10.Ловеч	50	37,32	444,31
11.Монтана	45	36,27	399,82
12.Пазарджик	81	38,54	387,80
13.Перник	20	35,30	412,36
14.Плевен	85	37,52	395,52
15.Пловдив	124	36,54	400,35
16.Разград	51	39,55	379,47
17.Русе	75	35,57	385,05
18.Силистра	51	36,20	389,52
19.Сливен	46	38,07	429,89
20.Смолян	110	37,96	358,07
21.София-град	243	38,67	423,66
22.София	69	36,87	407,08
23.Стара Загора	92	38,16	427,24
24.Добрич	73	37,18	403,15
25.Търговище	77	38,55	413,20
26.Хасково	41	36,54	380,24
27.Шумен	53	37,34	409,60
28.Ямбол	27	35,15	450,65
31.ЕРМД	2	39,00	241,08

10.14. Брой пенсионери с учителски осигурителен стаж, пенсионирали се по чл.69в, ал.4 от КСО по ТП на НОИ, към 31.12.2018 г.

ТП на НОИ	БРОЙ	Ср.брой месеци, недостигащи до навършване на възрастта по чл.68, ал.3 от КСО	Среден размер на намалената пенсия лева
ОБЩО	202	61,10	329,42
1.Благоевград			
2.Бургас	4	58,50	279,47
3.Варна	19	62,00	366,94
4.В. Търново	7	59,43	310,11
5.Видин	5	61,60	288,45
6.Враца	9	57,22	305,49
7.Габрово	2	68,50	300,47
8.Кърджали	5	68,40	318,96
9.Кюстендил	1	13,00	207,60
10.Ловеч	3	74,33	291,21
11.Монтана	5	48,40	294,66
12.Пазарджик	8	64,88	341,25
13.Перник	2	69,00	352,46
14.Плевен	11	59,55	323,90
15.Пловдив	23	65,26	319,83
16.Разград	1	25,00	328,89
17.Русе	7	62,14	310,32
18.Силистра	1	72,00	249,78
19.Сливен	8	48,00	320,89
20.Смолян	9	67,11	318,91
21.София-град	35	56,94	370,52
22.София	6	69,67	354,57
23.Стара Загора	6	54,67	408,25
24.Добрич	15	68,53	304,47
25.Търговище	1	68,00	237,63
26.Хасково	3	60,67	269,81
27.Шумен	3	63,67	305,85
28.Ямбол	3	64,67	240,54
31.ЕРМД			

10.15. Брой пенсионери с учителски осигурителен стаж, пенсионирали се по 69в, ал.3 от КСО по ТП на НОИ, към 31.12.2018 г.

ТП на НОИ	БРОЙ	Среден осигурит. стаж, за който има осигурителна вноска в УчПФ, след придобиване право на пенсия по чл. 69в, ал.1 - в мес.	Среден основен месечен размер на пенсията лева	Среден размер на добавката за един месец лева	Среден размер на добавка към <u>една</u> пенсия лева
ОБЩО	27 099	56,0	402,35	1,36	76,18
1.Благоевград	1 299	48,2	405,47	1,36	65,41
2.Бургас	1 712	56,2	410,23	1,37	77,11
3.Варна	1 498	60,3	401,59	1,38	83,48
4.В. Търново	959	54,2	399,89	1,34	72,86
5.Видин	427	51,1	364,82	1,24	63,13
6.Враца	736	52,6	382,92	1,27	66,62
7.Габрово	408	52,4	392,77	1,34	70,07
8.Кърджали	687	54,7	416,80	1,43	78,09
9.Кюстендил	566	49,4	360,92	1,23	60,69
10.Ловеч	640	51,4	379,08	1,28	65,62
11.Монтана	566	57,1	379,39	1,28	73,23
12.Пазарджик	1139	54,3	394,26	1,31	71,13
13.Перник	493	58,9	397,63	1,32	78,02
14.Плевен	1122	53,2	376,48	1,28	67,83
15.Пловдив	2 635	57,5	401,50	1,35	77,51
16.Разград	581	56,9	403,26	1,36	77,35
17.Русе	846	54,9	398,05	1,33	72,86
18.Силистра	334	53,5	409,84	1,36	72,57
19.Сливен	836	54,6	422,53	1,40	76,50
20.Смолян	408	47,6	400,24	1,34	63,70
21.София-град	3 166	70,3	434,79	1,47	103,65
22.София	939	57,1	409,25	1,39	79,51
23.Стара Загора	1278	52,7	406,96	1,38	72,41
24.Добрич	897	50,9	404,80	1,35	68,51
25.Търговище	481	53,5	383,56	1,29	68,87
26.Хасково	1112	50,6	387,84	1,31	66,09
27.Шумен	746	49,4	388,21	1,30	64,17
28.Ямбол	569	54,7	418,36	1,40	76,62
30.Турция	1	8,0	228,98	0,76	6,05
31. ЕРМД	18	51,3	324,85	1,10	56,53

10.16. Брой на новоотпуснатите, изменените и прекратените пенсии от УПФ (чл.69в., ал.2 и ал.4 от КСО) за периода 1.1.2018 г. - 31.12.2018 г., разпределени по ТП на НОИ

ТП на НОИ	ОБЩО	Новоотпуснати	Изменени	Прекратени
ОБЩО	3 565	785	1 976	804
1.Благоевград	124	38	51	35
2.Бургас	218	64	119	35
3.Варна	266	53	157	56
4.В. Търново	91	28	47	16
5.Видин	44	8	26	10
6.Враца	100	20	57	23
7.Габрово	64	13	34	17
8.Кърджали	88	14	49	25
9.Кюстендил	44	5	26	13
10.Ловеч	89	16	51	22
11.Монтана	80	19	44	17
12.Пазарджик	146	33	81	32
13.Перник	43	11	22	10
14.Плевен	150	39	85	26
15.Пловдив	198	50	97	51
16.Разград	98	15	60	23
17.Русе	122	28	69	25
18.Силистра	113	16	67	30
19.Сливен	85	17	49	19
20.Смолян	156	39	89	28
21.София-град	497	100	290	107
22.София	136	25	78	33
23.Стара Загора	127	32	72	23
24.Добрич	140	30	72	38
25.Търговище	112	27	62	23
26.Хасково	56	12	28	16
27.Шумен	113	19	63	31
28.Ямбол	55	11	28	16
30.Турция				
31.ЕРМД	10	3	3	4

Забележка: Броят на новоотпуснатите и прекратените пенсии включва преминалите от една област в друга и променилите вида на пенсията си.

10.17. Разходи за пенсии от УПФ към 31.12.2018 г.

ПОКАЗАТЕЛИ	ОТЧЕТЕНИ РАЗХОДИ лева
ОБЩО	35 351 834
1. Пенсии от УПФ по чл.69 в, ал.2 и ал.4 от КСО	11 502 959
2. Добавка по чл.69 в, ал.3 от КСО	23 846 369
3. Добавка за чужда помощ	2 507

10.18. Разходи за пенсии от УПФ по ТП на НОИ към 31.12.2018 г.

ТП на НОИ	РАЗХОДИ лева
ОБЩО	35 351 834
1.Благоевград	282 321
2.Бургас	306 535
3.Варна	387 482
4.В. Търново	187 081
5.Видин	91 963
6.Враца	130 841
7.Габрово	60 089
8.Кърджали	148 910
9.Кюстендил	83 004
10.Ловеч	105 758
11.Монтана	107 323
12.Пазарджик	182 887
13.Перник	88 742
14.Плевен	202 313
15.Пловдив	590 793
16.Разград	96 091
17.Русе	147 878
18.Силистра	57 415
19.Сливен	138 916
20.Смолян	170 331
21.София-град	565 768
22.София	188 523
23.Стара Загора	136 522
24.Добрич	191 709
25.Търговище	122 774
26.Хасково	206 747
27.Шумен	140 182
28.Ямбол	93 222
29.ЦУ на НОИ	30 139 714

Забележка: Разходите за пенсии, изплатени от Централно управление на НОИ (29 ЦУ на НОИ) включват пенсиите изплащани по международен договор, по който Р. България е страна или по европейските регламенти за координация на системите за социална сигурност, както и разходите за пенсии по банков път в цялата страна. Разходите за пенсии, изплатени от ТП на НОИ са разходите, изплатени чрез пощенските станции.

11. ПЕНСИИ, ИЗПЛАЩАНИ ПО ЕВРОПЕЙСКИ
РЕГЛАМЕНТИ И МЕЖДУНАРОДНИ ДОГОВОРИ И
СПОРАЗУМЕНИЯ

11.1. Брой пенсии и добавки по ЕРМД, на лица със стаж в други държави за 2014 - 2018 г. по страни *
(към 31.12. на съответната година)

	2014 г.				2015 г.				2016 г.				2017 г.				2018 г.			
	Общо пенсии и добавки	Пенсии	Добавки	Пенсионери	Общо пенсии и добавки	Пенсии	Добавки	Пенсионери	Общо пенсии и добавки	Пенсии	Добавки	Пенсионери	Общо пенсии и добавки	Пенсии	Добавки	Пенсионери	Общо пенсии и добавки	Пенсии	Добавки	Пенсионери
ОБЩО	27 790	25 824	1 966	25 793	31 979	29 848	2 131	29 817	36 336	33 963	2 373	33 925	40 321	37 736	2 585	37 700	44 836	41 997	2 839	41 963
Германия	6 377	5 805	572	5799	6 775	6 182	593	6 175	7 246	6 633	613	6 626	7 665	7 017	648	7 010	8 158	7 456	702	7 449
Полша	747	668	79	665	817	739	78	736	859	776	83	773	891	809	82	807	931	846	85	844
Словакия	429	390	39	388	429	388	41	386	433	394	39	392	415	379	36	377	444	403	41	401
Унгария	289	263	26	263	300	273	27	273	308	280	28	280	306	280	26	280	288	258	30	258
Чехия	3 003	2 388	615	2383	3 089	2 458	631	2 453	3 147	2 496	651	2 490	3 196	2 537	659	2 531	3 250	2 575	675	2 570
Република Северна Македония	231	202	29	202	219	191	28	191	228	197	31	197	215	185	30	185	225	196	29	196
Хърватска	35	32	3	32	34	32	2	32	35	33	2	33	31	30	1	30	30	29	1	29
Словения	50	47	3	47	69	66	3	66	83	80	3	80	94	91	3	91	116	112	4	112
Сърбия	149	133	16	133	157	140	17	140	163	146	17	145	165	147	18	147	172	156	16	155
Босна и Херцеговина	14	11	3	11	14	10	4	10	12	8	4	8	13	9	4	9	13	9	4	9
Черна гора																				
Украйна	561	543	18	543	669	646	23	646	762	733	29	733	855	818	37	818	945	905	40	905
Испания	2 821	2 693	128	2689	3 543	3 377	166	3 374	4 210	3 998	212	3 994	4 935	4 685	250	4 681	5 807	5 510	297	5 507
Австрия	707	669	38	669	794	754	40	754	919	870	49	870	1 031	979	52	979	1 159	1 103	56	1 103
Румъния	39	37	2	37	47	45	2	45	55	52	3	52	63	60	3	60	74	69	5	69
Албания																				
Холандия	63	59	4	59	87	84	3	84	108	105	3	104	132	128	4	127	147	142	5	141
Белгия	108	103	5	103	134	130	4	130	188	181	7	181	235	223	12	223	299	285	14	285
Кипър	874	845	29	844	1 044	1 013	31	1 013	1 210	1 174	36	1 173	1 365	1 323	42	1 322	1 519	1 468	51	1 467
Естония	27	27		27	37	37		37	42	42		42	51	50	1	50	58	57	1	57
Финландия	52	51	1	51	63	62	1	62	79	77	2	77	94	91	3	91	114	110	4	110
Франция	337	326	11	325	420	405	15	404	481	461	20	460	543	519	24	518	646	617	29	616
Гърция	4 712	4 547	165	4543	5 344	5 158	186	5 153	6 038	5 822	216	5 817	6 723	6 466	257	6 462	7 358	7 066	292	7 062
Ирландия	16	16		16	23	22	1	22	32	30	2	30	42	40	2	40	44	42	2	42
Италия	2 082	2 037	45	2036	2 753	2 693	60	2 692	3 404	3 329	75	3 326	3 976	3 884	92	3 880	4 654	4 534	120	4 531
Литва	23	22	1	22	29	28	1	28	31	29	2	29	37	35	2	35	42	40	2	40
Португалия	317	300	17	300	391	370	21	370	474	444	30	444	543	507	36	507	628	589	39	589
Швеция	177	170	7	170	206	197	9	197	237	227	10	227	259	250	9	250	290	280	10	280
Великобритания	466	453	13	453	643	624	19	624	896	871	25	871	1 142	1 106	36	1 106	1 472	1 432	40	1 432
Люксембург	19	18	1	18	20	19	1	19	24	23	1	23	24	23	1	23	27	26	1	26
Дания	22	21	1	21	29	28	1	28	36	35	1	35	44	41	3	41	50	48	2	48
Латвия	34	32	2	32	41	39	2	39	55	53	2	53	60	58	2	57	72	70	2	69
Малта	13	12	1	12	17	16	1	16	23	22	1	22	32	31	1	31	44	43	1	43
Норвегия	56	55	1	55	87	85	2	85	111	106	5	106	129	123	6	123	164	154	10	154
Швейцария	97	97		97	117	117		117	153	150	3	150	171	168	3	168	206	203	3	203
Израел	362	356	6	356	461	452	9	451	550	538	12	537	634	616	18	615	716	692	24	691
Молдова	47	45	2	45	58	55	3	55	81	77	4	77	94	89	5	89	99	95	4	95
Корея	1	1		1	1	1		1	1	1		1	1	1		1	1	1		1
Исландия					2	1	1	1	2	1	1	1	3	2	1	2	6	5	1	5
Русия	2 424	2 342	82	2338	2 981	2 877	104	2 874	3 557	3 410	147	3 407	4 009	3 838	171	3 836	4 406	4 214	192	4 212
Канада	9	8	1	8	35	34	1	34	63	59	4	59	103	98	5	98	162	157	5	157

*Броят на пенсиите включва изплащаните пенсии от дирекция "ЕРМД" в ЦУ на НОИ и тези, изплащани от ТП на НОИ.

11.2. Брой пенсии за осигурителен стаж и възраст по ЕРМД, на лица със стаж в други държави за 2014 - 2018 г. по страни*
(към 31.12. на съответната година)

	2014 г.			2015 г.			2016 г.			2017 г.			2018 г.		
	ОБЩО	лични	наследствени	ОБЩО	лични	наследствени	ОБЩО	лични	наследствени	ОБЩО	лични	наследствени	ОБЩО	лични	наследствени
ОБЩО	20 936	20 448	488	24 264	23 757	507	27 642	27 099	543	30 766	30 200	566	34 318	33 723	595
Германия	4 811	4 551	260	5 123	4 856	267	5 445	5 158	287	5 738	5 439	299	6 071	5 768	303
Полша	543	529	14	605	588	17	646	630	16	678	664	14	720	705	15
Словакия	321	294	27	320	300	20	321	305	16	310	297	13	338	323	15
Унгария	214	202	12	226	214	12	234	222	12	240	228	12	230	219	11
Чехия	2 031	1 962	69	2 103	2 037	66	2 128	2 064	64	2 147	2 082	65	2 175	2 117	58
Република Северна Македония	160	148	12	152	141	11	155	145	10	145	139	6	158	152	6
Хърватска	26	26		24	24		26	26		25	25		25	25	
Словения	36	36		52	52		63	62	1	67	66	1	80	79	1
Сърбия	98	91	7	107	100	7	111	104	7	113	107	6	120	115	5
Босна и Херцеговина	9	9		8	8		7	7		8	8		8	8	
Черна гора															
Украйна	424	419	5	510	503	7	589	581	8	668	660	8	765	754	11
Испания	1 781	1 764	17	2 279	2 259	20	2 760	2 731	29	3 271	3 239	32	3 887	3 850	37
Австрия	487	479	8	565	558	7	655	647	8	761	751	10	882	871	11
Румъния	30	30		37	37		43	43		50	49	1	56	55	1
Албания															
Холандия	52	51	1	71	70	1	90	89	1	106	106		118	116	2
Белгия	86	86		115	115		149	148	1	179	178	1	218	216	2
Кипър	675	675		796	795	1	919	917	2	1 041	1 037	4	1 173	1 169	4
Естония	18	18		25	25		30	30		36	36		45	45	
Финландия	36	35	1	44	43	1	55	54	1	67	66	1	84	83	1
Франция	291	291		365	365		419	419		466	465	1	549	546	3
Гърция	3 804	3 770	34	4 294	4 254	40	4 851	4 807	44	5 357	5 312	45	5 854	5 796	58
Ирландия	11	11		17	17		20	20		31	31		33	33	
Италия	1 740	1 737	3	2 309	2 305	4	2 868	2 864	4	3 352	3 345	7	3 894	3 882	12
Литва	14	14		19	19		21	21		28	28		31	31	
Португалия	218	212	6	277	269	8	332	325	7	376	369	7	441	435	6
Швеция	128	127	1	151	150	1	175	174	1	201	199	2	231	229	2
Великобритания	368	367	1	508	505	3	717	714	3	917	910	7	1 173	1 161	12
Люксембург	14	14		13	13		16	16		17	17		20	20	
Дания	13	13		20	20		27	27		32	32		39	39	
Латвия	29	29		34	34		47	47		50	50		58	58	
Малта	10	10		13	13		17	17		23	23		33	33	
Норвегия	29	28	1	47	46	1	65	64	1	83	82	1	104	103	1
Швейцария	81	81		98	98		121	121		138	137	1	165	164	1
Израел	325	325		415	414	1	489	488	1	566	562	4	638	635	3
Молдова	31	30	1	38	37	1	53	52	1	63	62	1	69	68	1
Корея	1	1		1	1		1	1		1	1		1	1	
Исландия				1	1		1	1		1	1		3	3	
Русия	1 985	1 977	8	2 454	2 443	11	2 929	2 911	18	3 327	3 310	17	3 691	3 678	13
Канада	6	6		28	28		47	47		87	87		138	138	

* Броят на пенсиите включва изплащаните пенсии от дирекция "ЕРМД" в ЦУ на НОИ и тези, изплащани от ТП на НОИ.

11.3. Брой пенсии за инвалидност поради общо заболяване по ЕРМД, на лица със стаж в други държави за 2014 - 2018 г. по страни*
(към 31.12. на съответната година)

	2014 г.			2015 г.			2016 г.			2017 г.			2018 г.		
	ОБЩО	лични	наследствени	ОБЩО	лични	наследствени	ОБЩО	лични	наследствени	ОБЩО	лични	наследствени	ОБЩО	лични	наследствени
ОБЩО	4 888	3 982	906	5 584	4 628	956	6 321	5 238	1 083	6 970	5 752	1 218	7 679	6 355	1 324
Германия	994	778	216	1 059	840	219	1 188	928	260	1 279	994	285	1 385	1 091	294
Полша	125	103	22	134	111	23	130	107	23	131	106	25	126	98	28
Словакия	69	46	23	68	42	26	73	45	28	69	44	25	65	39	26
Унгария	49	32	17	47	31	16	46	30	16	40	24	16	28	18	10
Чехия	357	264	93	355	270	85	368	284	84	390	300	90	400	306	94
Република Северна Македония	42	30	12	39	30	9	42	32	10	40	29	11	38	29	9
Хърватска	6	5	1	8	6	2	7	6	1	5	3	2	4	2	2
Словения	11	7	4	14	10	4	17	12	5	24	17	7	32	24	8
Сърбия	35	28	7	33	24	9	35	25	10	34	28	6	36	28	8
Босна и Херцеговина	2	2		2	2		1	1		1	1		1	1	
Черна гора															
Украйна	119	102	17	136	119	17	144	126	18	150	133	17	140	125	15
Испания	912	711	201	1 098	888	210	1 238	1 010	228	1 414	1 135	279	1 623	1 325	298
Австрия	182	157	25	189	160	29	215	176	39	218	180	38	221	190	31
Румъния	7	2	5	8	5	3	9	6	3	10	7	3	13	9	4
Албания															
Холандия	7	7		13	11	2	15	12	3	22	18	4	24	19	5
Белгия	17	13	4	15	9	6	32	21	11	44	30	14	67	45	22
Кипър	170	144	26	217	180	37	255	215	40	282	248	34	295	258	37
Естония	9	8	1	12	9	3	12	10	2	14	12	2	12	10	2
Финландия	15	13	2	18	15	3	22	17	5	24	18	6	26	20	6
Франция	35	24	11	40	27	13	42	30	12	53	34	19	68	46	22
Гърция	743	644	99	864	763	101	971	863	108	1 109	979	130	1 212	1 063	149
Ирландия	5	4	1	5	5		10	8	2	9	8	1	9	8	1
Италия	297	253	44	384	335	49	461	397	64	532	458	74	640	556	84
Литва	8	6	2	9	7	2	8	7	1	7	6	1	9	8	1
Португалия	82	71	11	93	81	12	112	99	13	131	113	18	148	127	21
Швеция	42	39	3	46	41	5	52	45	7	49	43	6	49	42	7
Великобритания	85	66	19	116	94	22	154	120	34	189	151	38	259	200	59
Люксембург	4	4		6	6		7	7		6	6		6	6	
Дания	8	6	2	8	6	2	8	6	2	9	7	2	9	5	4
Латвия	3	2	1	5	4	1	6	5	1	8	7	1	12	10	2
Малта	2	2		3	2	1	5	4	1	8	7	1	10	8	2
Норвегия	26	22	4	38	29	9	41	33	8	40	30	10	50	38	12
Швейцария	16	13	3	19	17	2	29	25	4	30	26	4	38	29	9
Израел	31	29	2	37	36	1	49	45	4	50	46	4	54	51	3
Молдова	14	11	3	17	14	3	24	20	4	26	21	5	26	21	5
Корея															
Исландия										1		1	2	1	1
Русия	357	332	25	423	395	28	481	451	30	511	472	39	523	484	39
Канада	2	2		6	4	2	12	10	2	11	11		19	15	4

* Броят на пенсиите включва изплащаните пенсии от дирекция "ЕРМД" в ЦУ на НОИ и тези, изплащани от ТП на НОИ.

11.4. Брой пенсионери с пенсии по ЕРМД по местоживееене (чужбина и България) и по страни 2014 - 2018 г. *
(към 31.12. на съответната година)

	2014 г.			2015 г.			2016 г.			2017 г.			2018 г.		
	Пенсионери живеещи в чужбина	Пенсионери живеещи в България	Общо пенсионери	Пенсионери живеещи в чужбина	Пенсионери живеещи в България	Общо пенсионери	Пенсионери живеещи в чужбина	Пенсионери живеещи в България	Общо пенсионери	Пенсионери живеещи в чужбина	Пенсионери живеещи в България	Общо пенсионери	Пенсионери живеещи в чужбина	Пенсионери живеещи в България	Общо пенсионери
ОБЩО	8 895	16 898	25 793	10 008	19 809	29 817	11 035	22 890	33 925	11 708	25 992	37 700	12 617	29 346	41 963
Германия	2 908	2 891	5 799	3 151	3 024	6 175	3 377	3 249	6 626	3 553	3 457	7 010	3 723	3 726	7 449
Полша	231	434	665	246	490	736	257	516	773	254	553	807	278	566	844
Словакия	197	191	388	180	206	386	174	218	392	158	219	377	161	240	401
Унгария	139	124	263	144	129	273	148	132	280	143	137	280	123	135	258
Чехия	424	1 959	2 383	446	2 007	2 453	466	2 024	2 490	479	2 052	2 531	473	2 097	2 570
Република Северна Македония	122	80	202	115	76	191	112	85	197	97	88	185	102	94	196
Хърватска	14	18	32	14	18	32	16	17	33	15	15	30	15	14	29
Словения	9	38	47	10	56	66	11	69	80	10	81	91	12	100	112
Сърбия	67	66	133	70	70	140	73	72	145	70	77	147	74	81	155
Босна и Херцеговина	1	10	11	1	9	10	1	7	8	2	7	9	2	7	9
Черна гора															
Украйна	47	496	543	51	595	646	54	679	733	62	756	818	62	843	905
Испания	1 165	1 524	2 689	1 464	1 910	3 374	1 713	2 281	3 994	1 920	2 761	4 681	2 200	3 307	5 507
Австрия	665	4	669	740	14	754	800	70	870	841	138	979	888	215	1 103
Румъния	6	31	37	7	38	45	9	43	52	10	50	60	13	56	69
Албания															
Холандия	35	24	59	51	33	84	59	45	104	72	55	127	75	66	141
Белгия	65	38	103	80	50	130	112	69	181	130	93	223	153	132	285
Кипър	85	759	844	102	911	1 013	110	1 063	1 173	113	1 209	1 322	126	1 341	1 467
Естония	2	25	27	2	35	37	3	39	42	2	48	50	2	55	57
Финландия	25	26	51	25	37	62	29	48	77	36	55	91	41	69	110
Франция	194	131	325	230	174	404	262	198	460	281	237	518	332	284	616
Гърция	1 441	3 102	4 543	1 524	3 629	5 153	1 596	4 221	5 817	1 622	4 840	6 462	1 700	5 362	7 062
Ирландия	8	8	16	11	11	22	13	17	30	16	24	40	15	27	42
Италия	511	1 525	2 036	639	2 053	2 692	757	2 569	3 326	815	3 065	3 880	887	3 644	4 531
Литва	4	18	22	6	22	28	6	23	29	5	30	35	6	34	40
Португалия	24	276	300	32	338	370	47	397	444	59	448	507	67	522	589
Швеция	131	39	170	147	50	197	165	62	227	172	78	250	185	95	280
Великобритания	110	343	453	164	460	624	219	652	871	251	855	1 106	292	1 140	1 432
Люксембург	13	5	18	12	7	19	15	8	23	13	10	23	17	9	26
Дания	6	15	21	10	18	28	9	26	35	10	31	41	12	36	48
Латвия	3	29	32	4	35	39	6	47	53	5	52	57	5	64	69
Малта	5	7	12	4	12	16	4	18	22	8	23	31	7	36	43
Норвегия	23	32	55	36	49	85	46	60	106	47	76	123	50	104	154
Швейцария	68	29	97	82	35	117	92	58	150	95	73	168	104	99	203
Израел	58	298	356	78	373	451	91	446	537	110	505	615	123	568	691
Молдова	4	41	45	4	51	55	4	73	77	5	84	89	6	89	95
Корея		1	1		1	1		1	1		1	1		1	1
Исландия					1	1		1	1		1	2		1	5
Русия	79	2 259	2 338	102	2 772	2 874	133	3 274	3 407	158	3 678	3 836	188	4 024	4 212
Канада	6	2	8	24	10	34	46	13	59	68	30	98	97	60	157

* Броят на пенсионерите с пенсии по ЕРМД включва, както пенсионерите с пенсии отпуснати при прилагане на европейските регламенти и международни договори, така и пенсионери с пенсии отпуснати изцяло по българското законодателство, изплащани на посоченото основание.

11.5.Брой български пенсии и добавки, и брой пенсионери по ЕРМД, с адрес в други държави към 31.12. 2018 г. по страни*

	Общо пенсии и добавки	Общо - пенсии	Осигурителен стаж и възраст			Инвалидност поради общо заболяване			добавки	Брой пенсионери живеещи в чужбина
			ОБЩО	лични	наследствени	ОБЩО	лични	наследствени		
ОБЩО	14 819	13 309	10 010	9 515	495	3 299	2 568	731	1 510	12 617
Германия	4 140	3 886	2 950	2 682	268	936	704	232	254	3 723
Полша	301	284	229	214	15	55	41	14	17	278
Словакия	180	165	126	116	10	39	21	18	15	161
Унгария	134	126	108	100	8	18	11	7	8	123
Чехия	545	502	358	328	30	144	108	36	43	473
Република Северна Македония	114	103	84	78	6	19	10	9	11	102
Хърватска	15	15	14	14		1	1			15
Словения	12	12	10	10		2		2		12
Сърбия	76	76	60	53	7	16	11	5		74
Босна и Херцеговина	2	2	2	2						2
Черна гора										
Украйна	73	63	50	41	9	13	6	7	10	62
Испания	2 709	2 381	1 463	1 441	22	918	756	162	328	2 200
Австрия	1 098	965	714	700	14	251	225	26	133	888
Румъния	14	13	9	9		4	2	2	1	13
Албания										
Холандия	88	80	62	60	2	18	14	4	8	75
Белгия	181	160	129	128	1	31	23	8	21	153
Кипър	154	132	97	96	1	35	25	10	22	126
Естония	4	3	2	2		1		1	1	2
Финландия	47	44	32	30	2	12	10	2	3	41
Франция	375	343	310	308	2	33	23	10	32	332
Гърция	2 106	1 790	1 416	1 348	68	374	280	94	316	1 700
Ирландия	22	18	9	9		9	7	2	4	15
Италия	1 141	936	780	771	9	156	115	41	205	887
Литва	8	8	2	2		6	5	1		6
Португалия	75	69	44	44		25	22	3	6	67
Швеция	202	191	155	154	1	36	33	3	11	185
Великобритания	327	305	268	265	3	37	26	11	22	292
Люксембург	19	18	12	12		6	6		1	17
Дания	12	12	12	12						12
Латвия	6	6	3	3		3	2	1		5
Малта	7	7	6	6		1	1			7
Норвегия	62	58	32	31	1	26	24	2	4	50
Швейцария	114	108	93	91	2	15	13	2	6	104
Израел	136	127	119	118	1	8	7	1	9	123
Молдова	6	6	4	4		2	1	1		6
Корея										
Исландия	1	1				1		1		1
Русия	207	197	153	141	12	44	32	12	10	188
Канада	106	97	93	92	1	4	3	1	9	97

* Пенсияте и добавките се изплащат от дирекция "ЕРМД" в ЦУ на НОИ.

11.6.Брой български пенсии и добавки, брой пенсионери по ЕРМД, на които пенсиите се изплащат в други държави към 31.12. 2018 г. по страни*

	Общо пенсии и добавки	Общо - пенсии	Осигурителен стаж и възраст			Инвалидност поради общо заболяване			добавки	Брой пенсионери живеещи в чужбина и получаващи пенсиите си в чужбина
			ОБЩО	лични	наследствени	ОБЩО	лични	наследствени		
ОБЩО	7 485	6 928	5 168	4 755	413	1 760	1 263	497	557	6 631
Германия	3 561	3 356	2 584	2 323	261	772	551	221	205	3 240
Полша	186	179	137	125	12	42	29	13	7	176
Словакия	156	143	109	99	9	34	16	18	13	140
Унгария	96	89	74	66	8	15	9	6	7	87
Чехия	350	330	227	200	27	103	70	33	20	313
Република Северна Македония	100	91	73	67	6	18	10	8	9	90
Хърватска	12	12	11	11		1	1			12
Словения	9	9	7	7		2		2		9
Сърбия	65	65	50	43	7	15	10	5		64
Босна и Херцеговина	2	2	2	2						2
Черна гора										
Украйна	71	61	48	40	8	13	6	7	10	60
Испания	889	778	422	413	9	356	275	81	111	710
Австрия	425	370	256	246	10	114	99	15	55	339
Румъния	11	10	7	7		3	1	2	1	10
Албания										
Холандия	48	45	35	33	2	10	7	3	3	43
Белгия	59	55	47	46	1	8	6	2	4	53
Кипър	36	31	19	19		12	6	6	5	31
Естония	4	3	2	2		1		1	1	2
Финландия	23	20	16	15	1	4	3	1	3	20
Франция	137	124	114	114		10	6	4	13	121
Гърция	551	504	412	379	33	92	53	39	47	489
Ирландия	15	12	5	5		7	6	1	3	9
Италия	173	161	128	127	1	33	27	6	12	150
Литва	4	4				4	3	1		3
Португалия	22	21	14	14		7	6	1	1	20
Швеция	79	72	52	52		20	19	1	7	68
Великобритания	75	71	64	61	3	7	3	4	4	70
Люксембург	13	12	8	8		4	4		1	11
Дания	2	2	2	2						2
Латвия	4	4	3	3		1		1		4
Малта										
Норвегия	14	13	7	6	1	6	5	1	1	12
Швейцария	30	28	25	25		3	2	1	2	28
Израел	24	23	23	22	1				1	23
Молдова	6	6	4	4		2	1	1		6
Корея										
Исландия	1	1				1		1		1
Русия	199	189	149	137	12	40	29	11	10	181
Канада	33	32	32	32					1	32

* Пенсии и добавките се изплащат от дирекция "Европейски регламенти и международни договори" при ЦУ на НОИ

11.7. Брой пенсионери получаващи чужди пенсии в България,
изплащани с посредничеството на НОИ за периода 2014 - 2018 г.*
(към 31.12. на съответната година)

	Брой пенсионери				
	2014 г.	2015 г.	2016 г.	2017 г.	2018 г.
ОБЩО	7 599	8 378	8 623	8 878	9 075
Германия	2 523	2 553	2 470	2 552	2 621
Русия	4 245	4 917	5 167	5 337	5 426
Украйна	748	809	870	877	900
Молдова	83	99	116	112	128

* Пенсиите се изплащат от дирекция "Европейски регламенти и международни договори" при ЦУ на НОИ

11.8. Брой пенсии, отпуснати въз основа на споразумение между България и Турция за 2014 - 2018 г.
(към 31.12. на съответната година)

ПОКАЗАТЕЛИ	2014 г.	2015 г.	2016 г.	2017 г.	2018 г.
I. Брой пенсии и добавки - общо	22 001	21 439	20 760	20 606	19 928
1. Брой пенсии за осигурителен стаж и възраст	16 944	16 320	15 882	15 228	14 542
-лични	16 622	16 013	15 581	14 931	14 253
-наследствени	322	307	301	297	289
2. Брой пенсии за инвалидност	1 082	1 030	1 050	1 035	995
-лични	571	570	556	542	515
-наследствени	511	460	494	493	480
3. Други добавки	470	446		406	374
4. Добавки по чл.84 от КСО	3 403	3 540	3 728	3 839	3 923
5. Добавки по чл.9 от ЗПГРРЛ	102	103	100	98	94
II. Брой пенсионери - общо	17 863	17 223	16 782	16 121	15 410
III. Брой починали	957	1034	867	1 001	957
IV. Брой новоотпуснати пенсии	408	443	470	348	282

Забележка: Пенсиите се отпускат по СПОРАЗУМЕНИЕ между правителството на Република България и правителството на Република Турция за изплащане на български пенсии в Р Турция от 04.11.1998 г. в сила от 01.03.1999 г., необнародвано в ДВ.

Това споразумение не урежда отношенията в областта на социалното осигуряване между двете държави, а урежда само начина на изплащане на пенсии, отпуснати в България на лица, живеещи в Турция. То ще действа до влизане в сила на Спогодба за социално осигуряване между двете страни.

Прилага се спрямо лица, преселили се в Турция след 01.05.1989 г., на които са отпуснати пенсии съгласно българското законодателство или са придобили право на пенсия след тази дата съгласно българското законодателство.

Видове промени	2016 г.	2017 г.	2018 г.
1. ОСНОВНИ РАЗМЕРИ НА ПЕНСИИТЕ	<p>На основание чл. 100 от КСО, Надзорния съвет реши: Пенсиите, отпуснати до 31.12.2015 г., се осъвременяват от 1 юли 2016г. с 2,6 на сто (Протокол № 5 / 16.05.2016 г.).</p> <p>На основание чл.10 от Закона за бюджета на ДОО за 2016 г. от 1 юли 2016 г. минималният размер на пенсията за ОСВ по чл. 68, ал.1 от КСО се промени от 157,44 лв. на 161,38 лв.</p>	<p>Съгласно промените в чл. 70 от КСО, приети с разпоредбите на ЗИД на КСО (ДВ бр.61 от 11 август 2015 г.), от 2017 г. тежестта на една година осигурителен стаж нараства от първо число на всяка следваща календарна година с процент, определен по чл.100, до достигане на 1,5 на сто. Стойността на тежестта на една година осигурителен стаж се определя ежегодно със ЗБДОО, като за 2017 г. е 1,126 (чл.11 от ЗБДОО за 2017г.) или се увеличава с 2,4 %. На основание § 53 от Преходните и заключителни разпоредби на ЗИД на КСО (ДВ бр.61 от 11 август 2015 г.), от 2017 г. пенсиите не се осъвременяват по чл.100 на КСО. Пенсиите отпуснати до 31 декември на преходната година се преизчисляват от 1 юли с нова тежест за всяка година осигурителен стаж, определен по правилото на чл.100 от КСО. Пенсиите за трудова дейност, отпуснати до 31 декември 2016г., се преизчисляват с тежест 1,126 от 1 юли 2017 г.</p>	<p>Съгласно промените в чл. 70 от КСО, приети с разпоредбите на ЗИД на КСО (ДВ бр.61 от 11 август 2015 г.), от 2018 г. тежестта на една година осигурителен стаж нараства от първо число на всяка следваща календарна година с процент, определен по чл.100, до достигане на 1,5 на сто. Стойността на тежестта на една година осигурителен стаж се определя ежегодно със ЗБДОО, като за 2018 г. е 1,169 (чл.11 от ЗБДОО за 2018г.) или се увеличава с 3,8 %. На основание § 53 от Преходните и заключителни разпоредби на ЗИД на КСО (ДВ бр.61 от 11 август 2015 г.), от 2018 г. пенсиите не се осъвременяват по чл.100 на КСО. Пенсиите отпуснати до 31 декември на преходната година се преизчисляват от 1 юли с нова тежест за всяка година осигурителен стаж, определен по правилото на чл.100 от КСО. Пенсиите за трудова дейност, отпуснати до 31 декември 2017г., се преизчисляват с тежест 1,169 от 1 юли 2018 г.</p>
		<p>На основание §1 от Закона за изменение на ЗБДОО (ДВ, бр.98 от 2016г.), чл.10 от Закона за бюджета на държавното обществено осигуряване се изменя така:"Чл.10. Определя се следния минимален размер на пенсията за осигурителен стаж и възраст по чл.68, ал.1 от КСО за 2017 г.:</p> <ol style="list-style-type: none"> от 1 януари до 30 юни - 161,38 лв.; от 1 юли до 30 септември - 180 лв.; от 1 октомври до 31 декември - 200 лв." 	<p>На основание чл.10 от Закона за бюджета на държавното обществено осигуряване се определя следния минимален размер на пенсията за осигурителен стаж и възраст по чл.68, ал.1 от КСО за 2018 г.:</p> <ol style="list-style-type: none"> от 1 януари до 30 юни - 200 лв.; от 1 юли до 31 декември - 207,60 лв.
2. КОМПЕНСАЦИИ	<p>С ПМС № 54 / 16.03.2016 г. (Обн., ДВ, бр.22 от 22.03.2016 г.) се одобрява допълнителен трансфер в размер на 50,5 млн. лв. по бюджета на ДОО за 2016 г. за еднократно изплащане на допълнителна сума към пенсиите за м. април 2016 г. Средствата са осигурени за сметка на реструктуриране на разходите и/или трансферите по централния бюджет за 2016 г. Допълнителната сума е в размер 40 лв. и се изплаща на пенсионери, на които пенсията или сборът от пенсиите заедно с добавките и компенсациите към тях за м. април 2016 г. е в размер до 300,00 лв. включително.</p>	<p>С ПМС № 47 / 8.03.2017 г. (Обн., ДВ, бр.22 от 14.03.2017 г.) се одобрява допълнителен трансфер в размер на 51,5 млн. лв. по бюджета на ДОО за 2017 г. за еднократно изплащане на допълнителна сума към пенсиите за месец април 2017 г. Допълнителната сума е в размер 40,00 лв. и се изплаща на пенсионери, на които пенсията или сборът от пенсиите заедно с добавките и компенсациите към тях за месец април 2017 г. е в размер до 314,00 лв. включително.</p>	<p>С ПМС № 43 / 28.03.2018 г. (Обн., ДВ, бр.29 от 30.03.2018 г.) се одобрява допълнителен трансфер в размер на 49,1 млн. лв. по бюджета на ДОО за 2018 г. за еднократно изплащане на допълнителна сума към пенсиите за м. април 2018 г. Средствата са осигурени за сметка на реструктуриране на разходите и/или трансферите по централния бюджет за 2018 г. Допълнителната сума е в размер 40 лв. и се изплаща на пенсионери, на които пенсията или сборът от пенсиите заедно с добавките и компенсациите към тях за м. април 2018 г. е в размер до 321,00 лв. включително.</p>
	<p>С ПМС № 269 / 27.10.2016 г. е одобрен допълнителен трансфер в размер на 50,0 млн. лв. по бюджета на ДОО за 2016 г. за еднократно изплащане на допълнителна сума към пенсиите за м. декември 2016 г. Тези средства се осигуряват за сметка на реструктуриране на разходите и/или трансферите по централния бюджет за 2016 г. Съгласно чл.1 ал.2 допълнителната сума е 40 лв. и се изплаща на пенсионери, на които пенсията или сборът от пенсиите заедно с добавките и компенсациите към тях за м. декември 2016 г. е в размер до 300,00 лв. включително.</p>	<p>В чл.1 ал.1 от ПМС № 253 / 16.11.2017 г. е одобрен допълнителен трансфер в размер на 49,3 млн. лв. по бюджета на ДОО за 2017 г. за еднократно изплащане на допълнителна сума към пенсиите за м.декември 2017 г. Тези средства се осигуряват за сметка на реструктуриране на разходите и/или трансферите по централния бюджет за 2017 г. Съгласно чл.1 ал.2 допълнителната сума е 40 лв. и се изплаща на пенсионери, на които пенсията или сборът от пенсиите заедно с добавките и компенсациите към тях за м. декември 2017 г. е в размер до 321,00 лв. включително.</p>	<p>С ПМС № 246 / 15.11.2018 г. е одобрен допълнителен трансфер в размер на 51,6 млн. лв. по бюджета на ДОО за 2018 г. за еднократно изплащане на допълнителна сума към пенсиите за м. декември 2018 г. Тези средства се осигуряват за сметка на реструктуриране на разходите и/или трансферите по централния бюджет за 2018 г. Съгласно чл.1 ал.2 допълнителната сума е 40 лв. и се изплаща на пенсионери, на които пенсията или сборът от пенсиите заедно с добавките и компенсациите към тях за м. декември 2018 г. е в размер до 348,00 лв. включително.</p>

Видове промени	2016 г.	2017 г.	2018 г.
3. СОЦИАЛНА ПЕНСИЯ	На основание Постановление на Министерски съвет №136 от 8.06.2016 г. размерът на социалната пенсия за старост от 1 юли 2016 г. е 118,14 лв. месечно.	На основание Постановление на Министерски съвет №116 от 22.06.2017 г. размерът на социалната пенсия за старост от 1 юли 2017 г. е 120,98 лв. месечно.	На основание Постановление на Министерски съвет №106 от 22.06.2018 г. размерът на социалната пенсия за старост от 1 юли 2018 г. е 125,58 лв. месечно.
4. ЧУЖДА ПОМОЩ	От 1 юли 2016 г. добавката е в размер 88,61 лв.	От 1 юли 2017 г. добавката е в размер 90,74 лв.	От 1 юли 2018 г. добавката е в размер 94,19 лв.
5. ДОБАВКИ ЗА ВЕТЕРАНИ	От 1 юли 2016 г. добавката за ветераните и войните по чл.5 от ЗВВ е в размер на 118,14 лв.	От 1 юли 2017 г. добавката за ветераните и войните по чл.5 от ЗВВ е в размер на 120,98 лв.	От 1 юли 2018 г. добавката за ветераните и войните по чл.5 от ЗВВ е в размер на 125,58 лв.
	От 1 юли 2016 г. доб. за инвалидите от войните по Указ 1611 е в размер на 59,07 лв.	От 1 юли 2017 г. доб. за инвалидите от войните по Указ 1611 е в размер на 60,49 лв.	От 1 юли 2018 г. доб. за инвалидите от войните по Указ 1611 е в размер на 62,79 лв.
6. ДОБАВКИ ПО ЧЛ.84 ОТ КСО /вдовишки добавки/	26,5 % от пенсията или сбора от пенсиите на починалия съпруг/съпруга от 1.09.2011 г.на основание чл. 84 от КСО	Както през 2016 г.	Както през 2017 г.
7. ДОБАВКИ ЗА СТАРОСТ /над 75г. и над 80г./	От 1 юли 1995 г. на пенсионерите , навършили 75 и 80 год.възраст, се изплащат съответно добавки в размер на 0,15 лв.и 0,23 лв. От 1 януари 2000 г. добавки за старост от отменения ЗП, вече на се отпускат.	Както през 2016 г.	Както през 2017 г.
8. ДОБАВКИ ЗА МИНЬОРИ	От 1 юли 1999 г. на пенсионерите по чл. 46, ал. 4 се изплащат добавка в размер на 33,30 лв. От 1 януари 2000 г. според КСО добавките по чл. 46, ал. 4, вече на се отпускат.	Както през 2016 г.	Както през 2017 г.
9. ДОБАВКИ по чл.9, ал.1 от ЗПГРРЛ	Месечната добавка по чл. 9 от Закона за политическа и гражданска реабилитация на репресираните лица /ЗПГРРЛ/ се определя в процент от средната пенсия за осигурителен стаж и възраст за предходната календарна година и се преизчислява ежегодно от 1 януари. В тази връзка със заповед № 1016-40-77 от 27.01.2016 г. Управителят на НОИ определи средна пенсия за осигурителен стаж и възраст за 2015 г. в размер на 348,42 лв.	Месечната добавка по чл. 9 от Закона за политическа и гражданска реабилитация на репресираните лица /ЗПГРРЛ/ се определя в процент от средната пенсия за осигурителен стаж и възраст за предходната календарна година и се преизчислява ежегодно от 1 януари. В тази връзка със заповед № 1016-40-108 от 06.02.2017 г. Управителят на НОИ определи средна пенсия за осигурителен стаж и възраст за 2016 г. в размер на 361,96 лв.	Месечната добавка по чл. 9 от Закона за политическа и гражданска реабилитация на репресираните лица /ЗПГРРЛ/ се определя в процент от средната пенсия за осигурителен стаж и възраст за предходната календарна година и се преизчислява ежегодно от 1 януари. В тази връзка със заповед № 1016-40-86 от 26.01.2018 г. Управителят на НОИ определи средна пенсия за осигурителен стаж и възраст за 2017 г. в размер на 376,06 лв.
10. МИНИМАЛНА РАБОТНА	с ПМС 375 / 28.12.2015 г. за 2016 г. размерът ѝ е 420 лв.	с ПМС 141 / 13.07.2017 г. за 2017 г. размерът ѝ е 460 лв.	с ПМС 316 / 20.12.2017 г. за 2018 г. размерът ѝ е 510 лв.

Схема за пенсиониране
"първи стълб"

Приложение 2

години	възраст						стаж						точки			
	I-ва категория труд		II -ра категория труд		III-та категория труд		I-ва категория труд		II -ра категория труд		III-та категория труд		I- ва и II - ра категория труд		III-та категория труд	
	мъже	жени	мъже	жени	мъже	жени	мъже	жени	мъже	жени	мъже	жени	мъже	жени	мъже	жени
2000	52	47	57	52	60 г. и 6 м.	55 г. и 6 м.	10 г.	10 г.	15 г.	15 г.			98	88	98	88
2001	52	47	57	52	61	56	10 г.	10 г.	15 г.	15 г.			99	89	99	89
2002	52	47	57	52	61 г. и 6 м.	56 г. и 6 м.	10 г.	10 г.	15 г.	15 г.			100	90	100	90
2003	52	47	57	52	62	57	10 г.	10 г.	15 г.	15 г.			100	90	100	90
2004	52	47	57	52	62 г. и 6 м.	57 г. и 6 м.	10 г.	10 г.	15 г.	15 г.			100	90	100	90
2005	52	47	57	52	63	58	10 г.	10 г.	15 г.	15 г.			100	91	100	91
2006	52	47	57	52	63	58 г. и 6 м.	10 г.	10 г.	15 г.	15 г.			100	92	100	92
2007	52	47	57	52	63	59	10 г.	10 г.	15 г.	15 г.			100	93	100	93
2008	52	47	57	52	63	59 г. и 6 м.	10 г.	10 г.	15 г.	15 г.			100	94	100	94
2009	52	47	57	52	63	60	10 г.	10 г.	15 г.	15 г.			100	94	100	94
2010	52	47	57	52	63	60	10 г.	10 г.	15 г.	15 г.			100	94	100	94
2011	52	47	57	52	63	60	10 г.	10 г.	15 г.	15 г.	37 г.	34 г.	100	94	-	-
2012	52 г. и 4 м.	47 г. и 4 м.	57 г. и 4 м.	52 г. и 4 м.	63 г. и 4 м.	60 г. и 4 м.	10 г.	10 г.	15 г.	15 г.	37 г. и 4 м.	34 г. и 4 м.	100	94	-	-
2013	52 г. и 8 м.	47 г. и 8 м.	57 г. и 8 м.	52 г. и 8 м.	63 г. и 8 м.	60 г. и 8 м.	10 г.	10 г.	15 г.	15 г.	37 г. и 8 м.	34 г. и 8 м.	100	94	-	-
2014	52 г. и 8 м.	47 г. и 8 м.	57 г. и 8 м.	52 г. и 8 м.	63 г. и 8 м.	60 г. и 8 м.	10 г.	10 г.	15 г.	15 г.	37 г. и 8 м.	34 г. и 8 м.	100	94	-	-
2015	52 г. и 8 м.	47 г. и 8 м.	57 г. и 8 м.	52 г. и 8 м.	63 г. и 8 м.	60 г. и 8 м.	10 г.	10 г.	15 г.	15 г.	38 г.	35 г.	100	94	-	-
2016	52 г. и 10 м.	48 г.	57 г. и 10 м.	53 г.	63 г. и 10 м.	60 г. и 10 м.	10 г.	10 г.	15 г.	15 г.	38 г. и 2 м.	35 г. и 2 м.	100	94	-	-
2017	53 г.	48 г. и 4 м.	58 г.	53 г. и 4 м.	64 г.	61 г.	10 г.	10 г.	15 г.	15 г.	38 г. и 4 м.	35 г. и 4 м.	100	94	-	-
2018	53 г. и 2 м.	48 г. и 8 м.	58 г. и 2 м.	53 г. и 8 м.	64 г. и 1 м.	61 г. и 2 м.	10 г.	10 г.	15 г.	15 г.	38 г. и 6 м.	35 г. и 6 м.	100	94	-	-

Видове пенсии

Наименования	Код на вида пенсия	Нормативен документ, въз основа на който, се отпускат пенсиите (или са били отпуснати)
Брой пенсионери - общо (I+II+III)		
I. Фонд "Пенсии"		
А. Пенсии за трудова дейност - всичко		
1.Инвалидност поради общо заболяване	" 01 "	чл. 74 от КСО (трудова дейност)
2.Пенсии за осигурителен стаж и възраст	" 02 "	чл. 68, чл.68а, 69а и чл.69б от КСО
3.Пенсии за осигурит. стаж и възраст-ЗПЗСК	" 09 "	отм. ЗПЗСК
4.Инвалидност - общо забол. - ЗПЗСК	" 11 "	отм. ЗПЗСК
5.Инвалидност-общо забол.-СВОКна ТПК	" 51 "	отм. Указ за взаимно осигуряване членовете на ТПК (СВОК на ТПК)
6.Пенсии за осигурителен стаж и възраст-СВОК на ТПК	" 52 "	отм. Указ за взаимно осигуряване членовете на ТПК (СВОК на ТПК)
7.Частни занаятчии, търговци и др.	" 53 "	отм. Указ за взаимно осигуряване членовете на ТПК (СВОК на ТПК)
Б. Пенсии за лицата по чл. 69 от КСО		
1.Инвалидност поради общо заболяване	"31 "	чл. 74 от КСО (за лицата по чл.69 от КСО)
2.Пенсии за осигурителен стаж и възраст	" 32 "	чл. 69 от КСО
II. Фонд "Пенсии, несвързани с трудова дейност"		
1.Старост/Поборнически/	" 33 "	отм. ЗП
2.Пенсии за военна инвалидност	" 34 "	чл. 85 от КСО
3.Народни по отм.чл.28	" 35 "	отм. ЗП
4.Народни по чл.30А	" 36 "	отм. ЗП
5.За особени заслуги	" 37 "	чл. 91 от КСО
6.Пенсии за гражданска инвалидност	" 38 "	чл. 87 от КСО
7.Старост на частни земеделски стопани	" 42 "	отм. ЗОО/1949 г.
8.С отделен указ	" 43 "	отм. ЗП
9.Социални пенсии за инвалидност	" 44 "	чл. 90 от КСО
10.Персонални пенсии	" 45 "	чл. 92 от КСО
11.Социални пенсии за старост	" 46 "	чл. 89 от КСО
III. Фонд "Трудова злополука и професионална болест"		
А. Пенсии за трудова дейност - всичко		
1.Инвалидност поради трудова злополука и професионална болест	" 00 "	чл. 78 от КСО (трудова дейност)
2.Инвалидност поради трудова злополука и професионална болест - ЗПЗСК	" 10 "	отм. ЗПЗСК
3.Инвалидност поради трудова злополука и професионална болест - СВОК на ТПК	" 50 "	отм. Указ за взаимно осигуряване членовете на ТПК (СВОК на ТПК)
Б. Пенсии за лицата по чл. 69 от КСО		
1.Инвалидност поради трудова злополука и професионална болест	" 30 "	чл. 78 от КСО (за лицата по чл.69 от КСО)
Учителски пенсионен фонд		
Пенсия по чл.69в , ал.2 и ал.4 от КСО	" 62 "	чл. 69в, ал.2 и ал.4 от КСО

НАЦИОНАЛЕН ОСИГУРИТЕЛЕН ИНСТИТУТ

ДИРЕКЦИЯ “ АНАЛИЗ, ПЛАНИРАНЕ И ПРОГНОЗИРАНЕ” ОТДЕЛ “СТАТИСТИКА, АКТЮЕРСКИ АНАЛИЗИ И ПРОГНОЗИ”

Статистическият годишник е систематизиран и съставен от отдел “Статистика, актюерски анализи и прогнози” към Дирекция “Анализ, планиране и прогнозиране” на НОИ. При разработването на справочника са използвани КСО, Социално осигуряване 2018, изд. на НОИ, годишните статистически табулограми за пенсиите, разработени от Дирекция “Информационни системи за дългосрочни и краткосрочни плащания” към НОИ, тримесечните статистически бюлетини за пенсиите, изготвени от отдел “Статистика, актюерски анализи и прогнози” към Дирекция “Анализ, планиране и прогнозиране”, данни от Националния статистически институт и др. Данните в раздела „Пенсии, изплащани по ЕРМД и споразумения” са предоставени от дирекция “Европейски регламенти и международни договори”.

Статистическият годишник има вариант и на електронен носител.

Дата на издаване: м. август 2019 г.