

РЕПУБЛИКА БЪЛГАРИЯ
НАЦИОНАЛЕН ОСИГУРИТЕЛЕН ИНСТИТУТ



СТАТИСТИЧЕСКИ ГОДИШНИК
ПЕНСИИ
2014 г.

СОФИЯ 2015 г.

СЪДЪРЖАНИЕ

ПРЕДГОВОР	8
1. ПЕНСИОНЕРИ И ПЕНСИИ ОТ ДЪРЖАВНОТО ОБЩЕСТВЕНО ОСИГУРЯВАНЕ	
1.1. Население, осигурени лица, пенсии и пенсионери за периода 2010-2014 г.	11
1.2. Основни показатели, характеризиращи пенсионерите с лични пенсии за ОСВ, за периода 2010-2014 г.	12
1.3. Средна работна заплата, среден осигурителен доход и средна пенсия за периода 2010-2014 г.	13
2. БРОЙ НА ПЕНСИИТЕ И ПЕНСИОНЕРИТЕ ОБЩО И ПО ВИДОВЕ ПЕНСИИ	
2.1. Брой на пенсионерите по вид на водещата пенсия към 31.12.2014 г.	15
2.2. Брой на пенсионерите по вид и пол на водещата пенсия към 31.12.2014 г.	16
2.3. Брой на пенсионерите (общо лични и наследствени) за периода 2010-2014 г. към 31.12. на съответната година	17
2.4. Брой на пенсиите към 31.12.2014 г.	19
2.5. Брой на пенсиите по вид и пол на пенсионерите към 31.12.2014 г.	20
2.6. Брой на пенсиите (общо лични и наследствени) за периода 2010-2014 г. към 31.12. на съответната година	21
2.7. Брой на пенсиите и на получаваните повече от една пенсия от един пенсионер към 31.12.2013 г. и към 31.12.2014 г.	23
2.8. Брой на пенсиите по видове пенсии и поредност на пенсиите към 31.12.2014г.	24
2.9. Брой на пенсионерите с новоотпуснати пенсии през 2014 г.	25
2.10. Брой на пенсионерите с новоотпуснати лични пенсии по пол, вид и причина на отпускане през 2014 г.	26
2.11. Брой на пенсионерите с новоотпуснати наследствени пенсии по пол, вид и причина на отпускане през 2014 г.	27
2.12. Брой на пенсионерите с новоотпуснати пенсии по пол, вид и причина на отпускане през 2014 г.	28
2.13. Брой на новоотпуснатите пенсии (общо лични и наследствени) за периода 2010-2014 г.	29
2.14. Брой новоотпуснати лични пенсии, разпределени по вид и поредност на пенсията през 2014 г.	30
2.15. Брой новоотпуснати наследствени пенсии, разпределени по вид и поредност на пенсията през 2014 г.	31
2.16. Брой новоотпуснати пенсии (лични и наследствени), разпределени по вид и поредност на пенсията през 2014 г.	32
2.17. Брой на изменените пенсии през 2014 г.	33
2.18. Брой на изменените пенсии (общо лични и наследствени) за периода 2010 – 2014 г.	34
2.19. Брой на прекратените пенсии (включително преминалите от едно ТП на НОИ в друго и променилите вида на пенсията си) през 2014 г.	35
2.20. Брой на прекратените пенсии през 2014 г.	36
2.21. Брой на прекратените пенсии (общо лични и наследствени) за периода 2010-2014 г.	37
2.22. Брой на личните пенсии за осигурителен стаж и възраст, разпределени по категории труд към 31.12.2014 г.	39
2.23. Брой на пенсионерите с лични пенсии за осигурителен стаж и възраст, отпуснати при непълнен осигурителен стаж за периода 1970-2014 г.	40
2.24. Брой на личните пенсии за инвалидност по видове пенсии и процент намалена работоспособност към 31.12.2014 г.	41
2.25. Брой на пенсионерите в работоспособна възраст за периода 2010-2014 г.	42
2.26. Брой на социалните пенсии, отпуснати за старост и за инвалидност за периода 2010-2014 г.	44
2.27. Брой на пенсиите, отпуснати на наследници, съобразно родствената връзка с наследодателя по фондове на ДОО към 31.12.2014 г.	45
2.28. Брой на пенсиите, отпуснати на наследници, съобразно родствената връзка с наследодателя за периода 2010-2014 г.	46
2.29. Брой на прекратените пенсии по причини на прекратяване и фондове на ДОО към 31.12.2014 г.	47

2.30.	Брой на прекратените пенсии по причини на прекратяване за периода 2010 - 2014 г.	48
2.31.	Брой на прекратените лични пенсии поради смърт по видове пенсии и фондове на ДОО през 2014 г., както и средна продължителност в години за получаване на една пенсия от мъжете, жените и общо	49
2.32.	Брой на прекратените лични пенсии поради смърт за някои видове пенсии независимо от фондовете на ДОО и поради рехабилитиране при пенсиите за инвалидност през 2014 г., както и средна продължителност в години за получаване на една пенсия от мъжете, жените и общо	50
2.33.	Брой и средни основни месечни размери на личните пенсии, автоматично отпуснати за трудова дейност през 2014 г., на военизирани лица и други служители и работници, работещи при специални условия	51
2.34.	Брой на отпуснатите пенсии през 2014 г. с осигурителен стаж и вноски от държавния бюджет	52
2.35.	Брой осигурени лица, получаващи лични пенсии за осигурителен стаж и възраст през 2013 г.	53
2.36.	Брой осигурени лица, получаващи лични пенсии за осигурителен стаж и възраст през 2014 г.	57

3. БРОЙ ПЕНСИОНЕРИ ПО ВЪЗРАСТОВИ ГРУПИ, ВИДОВЕ ПЕНСИИ И ПОЛ

3.1.	Брой и структура на пенсионерите с новоотпуснати лични пенсии по групи възраст и пол за периода 2006-2014 г.	61
3.2.	Брой и структура на пенсионерите с новоотпуснати наследствени пенсии по групи възраст и пол за периода 2006-2014 г.	62
3.3.	Брой и структура на пенсионерите с новоотпуснати пенсии по групи възраст и пол за периода 2006-2014 г.	63
3.4.	Брой и структура на пенсионерите с новоотпуснати лични пенсии за ОСВ по групи възраст и пол за периода 2006-2014 г.	64
3.5.	Брой и структура на пенсионерите с новоотпуснати наследствени пенсии за ОСВ по групи възраст и пол за периода 2006-2014 г.	65
3.6.	Брой и структура на пенсионерите с новоотпуснати пенсии за ОСВ по групи възраст и пол за периода 2006-2014 г.	66
3.7.	Брой и структура на пенсионерите с новоотпуснати лични пенсии за инвалидност поради общо заболяване по групи възраст и пол за периода 2006-2014 г.	67
3.8.	Брой и структура на пенсионерите с новоотпуснати наследствени пенсии за инвалидност поради общо заболяване по групи възраст и пол за периода 2006-2014 г.	68
3.9.	Брой и структура на пенсионерите с новоотпуснати пенсии за инвалидност поради общо заболяване по групи възраст и пол за периода 2006-2014 г.	69
3.10.	Брой на пенсионерите с лични пенсии по възрастови групи, видове пенсии и пол към 31.12.2014 г.	70
3.11.	Брой на пенсионерите с наследствени пенсии по възрастови групи, видове пенсии и пол към 31.12.2014 г.	73
3.12.	Брой на пенсионерите по възрастови групи, видове пенсии и пол към 31.12.2014 г.	76
3.13.	Брой и структура на пенсионерите с лични пенсии по групи възраст и пол за периода 2006-2014 г.	79
3.14.	Брой и структура на пенсионерите с наследствени пенсии по групи възраст и пол за периода 2006-2014 г.	80
3.15.	Брой и структура на пенсионерите по групи възраст и пол за периода 2006-2014 г.	81
3.16.	Брой и структура на пенсионерите с лични пенсии за ОСВ (чл.68 от КСО) по групи възраст и пол за периода 2006-2014 г.	82
3.17.	Брой и структура на пенсионерите с наследствени пенсии за ОСВ (чл.68 от КСО) по групи възраст и пол за периода 2006-2014 г.	83
3.18.	Брой и структура на пенсионерите с пенсии за ОСВ (чл.68 от КСО) по групи възраст и пол за периода 2006-2014 г.	84
3.19.	Брой и структура на пенсионерите с лични пенсии за ИОЗ (чл.74 от КСО) по групи възраст и пол за периода 2006-2014 г.	85

3.20.	Брой и структура на пенсионерите с наследствени пенсии за ИОЗ (чл.74 от КСО) по групи възраст и пол за периода 2006-2014 г.	86
3.21.	Брой и структура на пенсионерите с пенсии за ИОЗ (чл.74 от КСО) по групи възраст и пол за периода 2006-2014 г.	87
4.	<u>СРЕДЕН ИНДИВИДУАЛЕН КОЕФИЦИЕНТ ПО ВИДОВЕ ПЕНСИИ И ПОЛ, И РАЗПРЕДЕЛЕНИЕ НА ПЕНСИОНЕРИТЕ ПО ГРУПИ РАЗМЕРИ НА ИНДИВИДУАЛНИЯ КОЕФИЦИЕНТ</u>	
4.1.	Средна месечна работна заплата и среден месечен осигурителен доход за страната за изчисляване на индивидуален коефициент за периода 1948-2014 г.	89
4.2.	Средномесечен и дванадесет месечен осигурителен доход за страната за периода 2000-2014 г.	92
4.3.	Среден индивидуален коефициент на пенсионерите с лични първи пенсии по видове и пол към 31.12.2014 г.	97
4.4.	Среден индивидуален коефициент на пенсионерите с новоотпуснати първи пенсии по видове и пол през 2014 г.	98
4.5.	Разпределение на пенсионерите с новоотпуснати лични първи пенсии за ОСВ по размер на индивидуалния коефициент, пол и среден осигурителен стаж през 2014 г.	99
4.6.	Разпределение на пенсионерите с лични първи пенсии за ОСВ по размер на индивидуалния коефициент, пол и среден осигурителен стаж към 31.12.2014 г.	105
4.7.	Разпределение на пенсионерите с лични първи пенсии за инвалидност поради общо заболяване по размер на индивидуалния коефициент, пол и среден осигурителен стаж към 31.12.2014 г.	111
4.8.	Разпределение на пенсионерите с лични първи пенсии за инвалидност поради трудова злополука и професионална болест по размер на индивидуалния коефициент и пол на пенсионерите към 31.12.2014 г.	117
4.9.	Разпределение на пенсионерите с лични първи пенсии за ОСВ по среден размер на индивидуалния коефициент, групи възраст, пол и среден основен месечен размер на пенсията към 31.12.2014 г.	120
4.10.	Разпределение на пенсионерите с лични първи пенсии за инвалидност поради общо заболяване по среден размер на индивидуалния коефициент, групи възраст, пол и среден основен месечен размер на пенсията към 31.12.2014 г.	123
4.11.	Разпределение на пенсионерите с лични първи пенсии за инвалидност поради трудова злополука по среден размер на индивидуалния коефициент, възраст, пол и среден основен месечен размер на пенсията към 31.12.2014 г.	126
5.	<u>БРОЙ НА ПЕНСИИТЕ И ПЕНСИОНЕРИТЕ, РАЗПРЕДЕЛЕНИ ПО ГРУПИ МЕСЕЧНИ РАЗМЕРИ НА ПЕНСИИТЕ</u>	
5.1.	Брой на пенсионерите, разпределени по групи основни месечни размери на пенсиите им, без тези получавани като втори и следващи, към 31.12.2014 г.	130
5.2.	Брой на пенсионерите по групи месечни размери на изплащаните им пенсии общо и по фондове на ДОО към 31.12.2014 г.	132
5.3.	Брой на пенсионерите за ОСВ, разпределени по групи месечни размери на пенсиите им към 31.12.2014 г.	134
5.4.	Брой на пенсионерите по групи месечни размери на изплащаните им пенсии за периода 2010-2014 г. към 31.12. на съответната година.	135
5.5.	Брой на пенсионерите по групи месечни размери на пенсиите и възрастови групи към 31.12.2014 г.	136
5.6.	Брой на пенсионерите по групи месечни размери на пенсиите, възрастови групи и пол към 31.12.2014 г.	139
5.7.	Брой на пенсиите с минимални размери към 31.12.2014 г., разпределени по вид на водещата пенсия и процент на намалена работоспособност.	142
5.8.	Разпределение на пенсионерите с месечен размер на първата пенсия, приравнен на минималния и сума на разликата между получавания и действителния месечен размер към 31.12.2014 г.	145
5.9.	Разпределение на пенсионерите с месечен размер на първата пенсия, ограничен на максималния и сума на разликата между получавания и действителния месечен размер към 31.12.2014 г.	146

6.	<u>РАЗХОДИ ЗА ПЕНСИИ</u>	
6.1.	Разходи за пенсии към 31.12.2014 г.	148
6.2.	Разходи за пенсии по фондове към 31.12.2014 г.	149
6.3.	Разходи за пенсии по видове пенсии за периода 2009-2014 г. към 31.12. на съответната година	150
7.	<u>СРЕДНИ МЕСЕЧНИ РАЗМЕРИ НА ПЕНСИИТЕ , СРЕДЕН ОСИГУРИТЕЛЕН СТАЖ И СРЕДНИ ВЪЗРАСТИ НА ПЕНСИОНЕРИТЕ</u>	
7.1.	Среден брой пенсионери и среден размер пенсия на един пенсионер по видове пенсии за 2014 г.	154
7.2.	Средни основни месечни размери на пенсиите по видове пенсии към 31.12.2014 г.	155
7.3.	Брой пенсионери по видове пенсии и пол, средногодишно за 2014 г.	156
7.4.	Средни основни месечни размери на пенсиите по видове пенсии и пол, средногодишно за 2014 г.	157
7.5.	Средни месечни размери на изплащаните пенсии по видове пенсии и пол, средногодишно за 2014 г.	158
7.6.	Средни основни месечни размери на новоотпуснатите пенсии за 2013 г. и изменените и прекратените пенсии през 2014 г.	159
7.7.	Среден осигурителен стаж на пенсионерите с лични пенсии за осигурителен стаж и възраст за периода 2010-2014 г.	160
7.8.	Среден осигурителен стаж на пенсионерите с лични пенсии за осигурителен стаж и възраст, по пол на лицата за периода 2010-2014 г.	161
7.9.	Относителен брой и среден осигурителен стаж на пенсионерите с лични пенсии за осигурителен стаж и възраст (общо) по категория труд, групи осигурителен стаж и пол на лицата (състояние към 31.12.2014 г.).	163
7.10.	Относителен брой и среден осигурителен стаж на пенсионерите с лични пенсии за осигурителен стаж и възраст (чл.68 от КСО) по категория труд, групи осигурителен стаж и пол на лицата (състояние към 31.12.2014 г.).	165
7.11.	Относителен брой и среден осигурителен стаж на пенсионерите с лични пенсии за осигурителен стаж и възраст (СВОЧ на ТПК) по категория труд, групи осигурителен стаж и пол на лицата (състояние към 31.12.2014 г.).	168
7.12.	Относителен брой и среден осигурителен стаж на пенсионерите с лични пенсии за осигурителен стаж и възраст (чл.69 от КСО) по категория труд, групи осигурителен стаж и пол на лицата (състояние към 31.12.2014 г.).	169
7.13.	Относителен брой и среден осигурителен стаж на пенсионерите с лични пенсии за осигурителен стаж и възраст (общо) по категория труд, групи осигурителен стаж и пол на лицата (новоотпуснати през 2014 г.).	171
7.14.	Относителен брой и среден осигурителен стаж на пенсионерите с лични пенсии за осигурителен стаж и възраст (чл.68 от КСО) по категория труд, групи осигурителен стаж и пол на лицата (новоотпуснати през 2014 г.).	173
7.15.	Относителен брой и среден осигурителен стаж на пенсионерите с лични пенсии за осигурителен стаж и възраст (чл.69 от КСО) по категория труд, групи осигурителен стаж и пол на лицата (новоотпуснати през 2014 г.).	175
7.16.	Средни възрасти на пенсионерите с лични пенсии за периода 2012 - 2014 г. към 31.12. на съответната година.	176
7.17.	Средни възрасти на пенсионерите с лични новоотпуснати пенсии за периода 2012 – 2014 г.	177
7.18.	Средни възрасти на пенсионерите с лични пенсии за ОСВ общо, по категории труд и пол на лицата за 2013-2014 г.	178
7.19.	Среден осигурителен стаж и средна възраст на пенсионерите с новоотпуснати лични пенсии за ОСВ (чл.68 от КСО) за периода 2010-2014 г. ...	179
7.20.	Средни възрасти и среден осигурителен стаж на пенсионерите с лични пенсии за инвалидност поради общо заболяване по групи намалена работоспособност към 31.12.2014 г.	181
7.21.	Среден осигурителен стаж на пенсионерите за инвалидност поради общо заболяване (без вторите) по пол и групи намалена работоспособност към 31.12.2014 г.	182
7.22.	Средна възраст на пенсионерите за инвалидност поради общо заболяване по пол и групи намалена работоспособност към 31.12.2014 г.	183

7.23.	Новоотпуснати наследствени пенсии за инвалидност през 2014 г. (инвалидност поради общо заболяване и трудова злополука и професионална болест) по пол и възрастови групи на лицата, средни възрасти и очаквана продължителност на получаване на пенсиите	184
7.24.	Новоотпуснати наследствени пенсии през 2014 г. за осигурителен стаж и възраст по пол, възрастови групи на лицата, средни възрасти и вероятности за получаване на пенсиите.	185
<u>8. ДОБАВКИ КЪМ ПЕНСИИТЕ</u>		
8.1.	Брой на добавките към пенсиите, разпределени по вид на пенсията и вид на добавките към 31.12.2014 г.	187
8.2.	Брой и средна възраст на вдовците и вдовиците, съгласно чл. 84 от КСО, разпределени по вид на водещата пенсия и пол на пенсионерите към 31.12.2014 г.	188
8.3.	Брой и среден месечен размер на добавките, съгласно чл. 84 от КСО, отпуснати на вдовците и вдовиците, разпределени по вид на добавката и пол на пенсионерите, към 31.12.2014 г.	189
8.4.	Брой и среден месечен размер на добавките, съгласно чл. 84 от КСО, отпуснати на вдовците и вдовиците, разпределени по вид на основната пенсия и на получаваната добавка към основната пенсия към 31.12.2014 г. ...	190
8.5.	Брой на пенсиите, към които се получават добавки, общо и по фондове на ДОО към 31.12.2014 г.	191
8.6.	Брой на пенсиите, към които се получават добавки за периода 2010-2014 г. към 31 декември на съответната година.	194
8.7.	Брой на пенсионерите, на които е отпусната чужда помощ, разпределени по вид на водещата пенсия, за периода 1.01.2014-31.12.2014 г.	195
<u>9. ПЕНСИИ ПО РАЙОННИ УПРАВЛЕНИЯ</u>		
9.1.	Брой на пенсиите и пенсионерите по ТП на НОИ към 31.12.2014 г.	197
9.2.	Брой на пенсиите по видове и ТП на НОИ към 31.12.2014 г.	201
9.3.	Брой на пенсионерите с лични пенсии за инвалидност поради общо заболяване по ТП на НОИ и групи инвалидност към 31.12.2014 г.	207
9.4.	Относителен дял на броя на пенсиите за инвалидност поради общо заболяване по ТП на НОИ и групи инвалидност към 31.12.2014 г.	208
9.5.	Брой на новоотпуснати, изменени и прекратени пенсии през 2014 г., по ТП на НОИ и фондове на ДОО.	209
9.6.	Брой на новоотпуснатите пенсии (лични и наследствени) през 2014 г., разпределени по ТП на НОИ, фондове и поредност на пенсията.	215
9.7.	Разходи за пенсии по видове и ТП на НОИ към 31.12.2014 г.	219
9.8.	Средни месечни размери на изплатените пенсии по ТП на НОИ за 2014 г.	226
9.9.	Брой на добавките към пенсиите към 31.12.2014 г., разпределени по ТП на НОИ и вид на добавките.	227
9.10.	Брой на пенсионерите, на които е отпусната чужда помощ, разпределени по ТП на НОИ за периода 1.01.2014 -31.12.2014 г.	228
9.11.	Брой и сума на пенсиите, изплащани по банков път и ТП на НОИ към 31.12.2014 г.	229
9.12.	Брой на пенсиите със запори по ТП на НОИ към 31.12.2014 г.	233
<u>10. ПЕНСИИ, ИЗПЛАЩАНИ ОТ УЧИТЕЛСКИЯ ПЕНСИОНЕН ФОНД</u>		
10.1.	Брой пенсионери от УПФ към 31.12.2014 г.	238
10.2.	Брой на новоотпуснатите, изменени и прекратени пенсии от УПФ (§ 5, ал.2 и ал.4 от ПЗР на КСО) за периода 1.01.2014 г. - 31.12.2014 г.	239
10.3.	Брой на пенсионерите от УПФ (§ 5, ал.2 и ал.4 от ПЗР на КСО) по възрастови групи (състояние към 31.12.2014 г.).	240
10.4.	Брой на пенсионерите от УПФ (§ 5, ал.2 и ал.4 от ПЗР на КСО), по възрастови групи (новоотпуснати през 2014 г.).	241

10.5.	Брой на прекратените и спрени пенсии по причини на прекратяване от УПФ през 2014 г.	242
10.6.	Брой пенсионери с учителски осигурителен стаж, пенсионирали се по-рано от необходимата възраст по чл.68, ал. 1-3 (§5, ал.2 от ПЗР на КСО), за периода 1.01.2014 - 31.12.2014 г.	243
10.7.	Брой пенсионери с учителски осигурителен стаж, пенсионирали се след навършване на възрастта по чл.68, ал.1 и ал.2, до изпълнение на условията за придобиване право на пенсия по чл.68, ал. 1-3 по §5, ал.2 и ал.4 от ПЗР на КСО - месечно за 2014 г.	244
10.8.	Брой пенсионери с учителски осигурителен стаж, положен след 1.01.1997г. с права на добавка от УПФ за периода 1.01.2014- 31.12.2014 г.	245
10.9.	Разпределение на броя на пенсионерите от УПФ /§5, ал.2 и ал.4 от ПЗР на КСО/ по размер на индивидуалният коефициент, пол и среден осигурителен стаж на пенсионерите към 31.12.2014 г.	246
10.10.	Разпределение на броя на пенсионерите от УПФ по размер на индивидуалният коефициент, групи възраст, пол и среден месечен размер на пенсията към 31.12.2014 г.	247
10.11.	Брой на пенсионерите от УПФ, пенсионирани по § 5, ал.2 и ал.4 от ПЗР на КСО, разпределени по групи основни месечни размери на пенсиите им към 31.12.2014 г.	248
10.12.	Брой на пенсионерите от УПФ, пенсионирани по § 5, ал.2 и ал.4 от ПЗР на КСО, разпределени по групи месечни размери на пенсиите им към 31.12.2014 г.	248
10.13.	Брой пенсионери с учителски осигурителен стаж, пенсионирали се по-рано от необходимата възраст за трета категория труд, по ТП на НОИ към 31.12.2014 г.	249
10.14.	Брой пенсионери с учителски осигурителен стаж, пенсионирали се по § 5, ал.4 от ПЗР на КСО по ТП на НОИ, към 31.12.2014 г.	250
10.15.	Брой пенсионери с учителски осигурителен стаж, положен след 1.01.1997г., с права на добавка от УПФ, по ТП на НОИ към 31.12.2014 г.	251
10.16.	Брой на новоотпуснатите, изменени и прекратени пенсии от УПФ (§ 5, ал.2 и ал.4 от ПЗР на КСО), разпределени по ТП на НОИ към 31.12.2014 г.	252
10.17.	Разходи за пенсии от УПФ към 31.12.2014 г.	253
10.18.	Разходи за пенсии от УПФ по ТП на НОИ към 31.12.2014 г.	253
11.	<u>ПЕНСИИ, ИЗПЛАЩАНИ ПО ЕРМД И СПОРАЗУМЕНИЯ</u>	
11.1.	Брой пенсии и добавки по ЕРМД, на лица със стаж в други държави за 2010-2014 г. по страни.	255
11.2.	Брой пенсии за осигурителен стаж и възраст по ЕРМД, на лица със стаж в други държави по страни за 2010-2014 г.	256
11.3.	Брой пенсии за инвалидност поради общо заболяване по ЕРМД, на лица със стаж в други държави по страни за 2010-2014 г.	257
11.4.	Брой пенсионери с пенсии по ЕРМД по местоживееене (чужбина и България) по страни за 2010-2014 г.	258
11.5.	Брой български пенсии и добавки и брой пенсионери по ЕРМД, на лица с адрес в чужбина по страни за 2014 г.....	259
11.6.	Брой български пенсии и добавки по ЕРМД, на лица с адрес в чужбина, на които пенсиите се изплащат в чужбина по страни за 2014 г.	260
11.7.	Брой пенсионери получаващи чужди пенсии в България, изплащани с посредничеството на НОИ за 2014 г.	261
11.8.	Брой пенсии, отпуснати въз основа на споразумение между България и Турция за периода 2010-2014 г.	262
	Приложение 1. Промени на пенсиите за периода 2012 - 2014 г.	263
	Приложение 2. Схема за пенсиониране по КСО за периода за 2000 – 2014 г.	265
	Приложение 3. Видове пенсии по КСО	266

ИЗПОЛЗВАНИ СЪКРАЩЕНИЯ

КСО -	КОДЕКС ЗА СОЦИАЛНО ОСИГУРЯВАНЕ
ПЗР -	ПРЕХОДНИ И ЗАКЛЮЧИТЕЛНИ РАЗПОРЕДБИ
ПМС -	ПОСТАНОВЛЕНИЕ НА МИНИСТЕРСКИЯ СЪВЕТ
ДВ -	ДЪРЖАВЕН ВЕСТНИК
ДОО -	ДЪРЖАВНО ОБЩЕСТВЕНО ОСИГУРЯВАНЕ
ДДС -	ДАНЪК ДОБАВЕНА СТОЙНОСТ
ЗЗРСИИ -	ЗАКОН ЗА ЗАЩИТА, РЕХАБИЛИТАЦИЯ И СОЦИАЛНА ИНТЕГРАЦИЯ НА ИНВАЛИДИ
ЗПЗСК -	ЗАКОН ЗА ПЕНСИИТЕ НА ЗЕМЕДЕЛСКИТЕ СТОПАНИ КООПЕРАТОРИ
ЗПГРРЛ -	ЗАКОН ЗА ПОЛИТИЧЕСКА И ГРАЖДАНСКА РЕАБИЛИТАЦИЯ НА РЕПРЕСИРАНИТЕ ЛИЦА
ЗП -	ЗАКОН ЗА ПЕНСИИТЕ
СВОК на ТПК -	СЪВЕТ ЗА ВЗАИМНО ОСИГУРЯВАНЕ НА ЧЛЕНОВЕТЕ НА ТРУДОВО ПРОИЗВОДИТЕЛНИТЕ КООПЕРАЦИИ
ТП на НОИ	ТЕРИТОРИАЛНО ПОДЕЛЕНИЕ НА НОИ
ОСВ -	ОСИГУРИТЕЛЕН СТАЖ И ВЪЗРАСТ
ИОЗ -	ИНВАЛИДНОСТ ПОРАДИ ОБЩО ЗАБОЛЯВАНЕ
УПФ -	УЧИТЕЛСКИ ПЕНСИОНЕН ФОНД
РБ -	РЕПУБЛИКАНСКИ БЮДЖЕТ
ЕРМД -	ЕВРОПЕЙСКИ РЕГЛАМЕНТИ И МЕЖДУНАРОДНИ ДОГОВОРИ
ОВ -	ОТЕЧЕСТВЕНА ВОЙНА

ПРЕДГОВОР

Статистическият годишник съдържа значителна по обем отчетна информация за движението и състоянието на пенсиите, отпускани по Част първа на Кодекса за социално осигуряване (ДВ, бр.67/2003 г.) през 2014 г., а за редица показатели и за периода 2006 - 2010 – 2014 г., което дава възможност да се правят сравнителни анализи и изводи за промените, които са настъпили през последните години.

През 2014 г. бяха извършени следните промени в нормативната база, свързани с пенсиите, изплащани от държавно обществено осигуряване:

1. Месечната добавка по чл.9 от Закона за политическа и гражданска реабилитация на репресираните лица /ЗПГРРЛ/ се определя в процент от средната пенсия за осигурителен стаж и възраст за предходната календарна година и се преизчислява ежегодно от 1 януари. В тази връзка със заповед № 75 от 29.01.2014 г. Управителят на НОИ определи средна пенсия за осигурителен стаж и възраст за 2013 г. в размер на 318,09 лв. Средният брой на тези добавки през 2014 г. е 9 983, а средният месечен размер – 73,62 лв.

2. На основание чл.9 от Закона за бюджета на ДОО за 2013 г. от 1 юли 2014 г. минималният размер на пенсията за ОСВ по чл. 68, ал.1 от КСО се промени от 150,00 лв. на 154,50 лв.

3. На основание чл.100 от КСО, Надзорния съвет реши: Пенсиите, отпуснати до 31.12.2013 г., се осъвременяват от 1 юли 2014 г. с 2,7 на сто (Протокол № 6 / 27.06.2014 г.).

4. На основание Постановление на Министерски съвет № 153 от 11.06.2014 г. размерът на социалната пенсия за старост от 1 юли 2014 г. е 113,00 лв. месечно.

5. На основание чл. 8, ал. 1, т. 4 от ЗБДОО, §6, т. 33 в от ПЗР на ЗБДОО и § 6, ал. 1 от ПЗР на КСО, от 1 юли 2014 г. максималният размер на получаваните една или повече пенсии, без добавките към тях е 840,00 лв.

6. С Постановление на Министерски съвет № 60 / 14.03.2014 г. се одобри допълнителен трансфер в размер на 57,7 млн. лв. по бюджета на ДОО за 2014 г. за изплащане на еднократната добавка към пенсиите за април 2014 г. в размер, както следва:

- на пенсионерите, на които пенсията или сборът от пенсиите заедно с добавките и компенсациите към тях е в размер до 150,00 лв. - 40,00 лв.;
- на пенсионерите, на които пенсията или сборът от пенсиите заедно с добавките и компенсациите към тях е в размер от 150,01 до 251,00 лв. - 30,00 лв.;
- на пенсионерите, на които пенсията или сборът от пенсиите заедно с добавките и компенсациите към тях е в размер над 251,01 лв. - 20,00 лв.

7. С Постановление на Министерски съвет № 370/19.11.2014 г. към бюджета на ДОО е одобрен трансфер в размер на 50,0 млн. лв. за изплащане на еднократна допълнителна сума от 40,00 лв. към пенсиите за м. декември 2014 г. на пенсионери, чиито размер на пенсията или сбор от пенсии заедно с добавки и компенсация е до 286,00 лв. включително.

В раздел първи на статистическия годишник са представени обобщени показатели, характеризиращи пенсиите в държавното обществено осигуряване и основни икономически, демографски и социални показатели за периода 2010 - 2014 г.

В следващите раздели е представена информация за:

- броя на пенсиите и пенсионерите общо и по видове пенсии;
- броя на пенсионерите по възрастови групи, видове пенсии и пол;
- средния индивидуален коефициент по видове пенсии и пол, разпределение на пенсионерите по групи и размери на индивидуалния коефициент
- броя на пенсиите и пенсионерите, разпределени по групи месечни размери на пенсиите;
- разходите за пенсии;
- средните месечни размери на пенсиите, среден осигурителен стаж и средни възрасти на пенсионерите;
- добавките към пенсиите;
- пенсиите по ТП на НОИ.

В самостоятелни раздели е систематизирана и информацията, характеризираща пенсионерите и пенсиите от Учителския пенсионен фонд и информация за броя на пенсиите, изплащани по Европейски регламенти и международни договори и споразумения .

1. ПЕНСИОНЕРИ И ПЕНСИИ ОТ ДЪРЖАВНОТО ОБЩЕСТВЕНО ОСИГУРЯВАНЕ

1.1. Население, осигурени лица, пенсии и пенсионери
за периода 2010-2014 г.

ПОКАЗАТЕЛИ	2010 г.	2011 г.	2012 г.	2013 г.	2014 г.
I. АБСОЛЮТНИ ДАННИ /в хил.бр./					
1. ОБЩ БРОЙ НА НАСЕЛЕНИЕТО					
- В края на годината	7 504,9	7 327,2	7 284,6	7 245,7	7 202,2
- Средногодишно	7 534,3	7 416,1	7 305,9	7 265,1	7 223,9
2. РЕГИСТРИРАНИ БЕЗРАБОТНИ					
- В бюрата по труда към 31 декември	342,4	342,4	375,8	386,2	351,1
- Средногодишно	350,9	332,6	364,5	371,4	366,5
3. ОСИГУРЕНИ ЛИЦА ОБЩО-ср. год. брой	2 831,5	2 765,7	2 770,0	2 729,8	2 735,1
- осигурени от работодатели лица	2 609,5	2 552,8	2 533,3	2 497,6	2 501,9
- осигурени лица за собствена сметка	222,0	212,9	236,8	232,2	233,3
4. БРОЙ НА ПЕНСИИТЕ					
- В края на годината	2 667,5	2 676,2	2 687,0	2 670,1	2 668,7
- Средногодишно	2 666,6	2 675,5	2 696,9	2 677,6	2 669,1
5. БРОЙ НА ПЕНСИОНЕРИТЕ					
- В края на годината	2 194,3	2 198,9	2 208,4	2 186,6	2 180,0
- Средногодишно	2 191,9	2 199,6	2 217,6	2 195,9	2 181,9
6. БРОЙ НА ПЕНСИОНЕРИТЕ ЗА ОСИГУРИТЕЛЕН СТАЖ И ВЪЗРАСТ					
- В края на годината	1 688,6	1 689,9	1 693,8	1 667,0	1 662,3
- Средногодишно	1 685,8	1 692,1	1 703,8	1 678,3	1 664,0
II. ОТНОСИТЕЛНИ ДАННИ В %/					
1. БРОЙ ПЕНСИОНЕРИ /ср.год.брой/					
- към население /ср. год. брой/	29,1%	29,7%	30,4%	30,2%	30,2%
2. БРОЙ ПЕНСИОНЕРИ /ср.год.брой/					
- към осигурени лица /ср.год.брой/	77,4%	79,5%	80,1%	80,4%	79,8%

Забележка: В броя на пенсионерите за осигурителен стаж и възраст са включени видовете по чл.68 и чл.69 от КСО и пенсионерите от СВОК на ТПК.

Броят на пенсионерите и пенсиите до 2011г. (вкл.) е без МС (Международни спогодби).

Средногодишният брой на пенсионерите с МС за 2011г. е - 2 227,3.

Средногодишният брой на пенсиите с МС за 2011г. е - 2 703,7.

Средногодишният брой на пенсионерите за ОСВ с МС за 2011г. е - 1 717,6.

1.2. Основни показатели, характеризиращи пенсионерите с лични пенсии за ОСВ, за периода 2010-2014 г.

	2010 г.	2011 г.	2012 г.	2013 г.	2014 г.
<u>I. Състояние към 31.12. на съответната година</u>					
Среден осигурителен стаж на пенсионерите с лични пенсии за ОСВ /чл.68 от КСО/					
общо	36,3	36,5	36,5	36,7	36,9
мъже	42,5	42,6	42,5	42,6	42,6
жени	32,1	32,5	32,6	32,9	33,2
Средна възраст на пенсионерите с лични пенсии за ОСВ /чл.68 от КСО/					
общо	71,74	71,90	72,22	72,55	72,73
мъже	71,59	71,72	72,00	72,27	72,39
жени	71,84	72,02	72,36	72,73	72,95
Среден индивидуален коефициент на пенсионерите с лични пенсии за ОСВ /чл.68 от КСО/					
общо	1,279	1,277	1,273	1,272	1,270
мъже	1,548	1,541	1,532	1,527	1,518
жени	1,098	1,101	1,102	1,106	1,109
Средна продължителност на получаване на една пенсия на пенсионер /чл.68 от КСО/					
общо	21,4	21,8	22,1	22,3	22,7
мъже	18,7	18,9	19,1	19,2	19,4
жени	24,2	24,6	25,0	25,4	25,7
<u>II. Пенсионери с новоотпуснати лични пенсии</u>					
Среден осигурителен стаж на пенсионерите с лични пенсии за ОСВ /чл.68 от КСО/					
общо	38,3	37,8	37,8	37,7	37,3
мъже	40,3	39,6	39,5	39,4	38,9
жени	36,4	36,1	36,0	35,9	35,6
Средна възраст на пенсионерите с лични пенсии за ОСВ /чл.68 от КСО/					
общо	61,1	61,3	61,4	61,6	62,1
мъже	61,7	61,9	62,0	62,1	62,6
жени	60,5	60,6	60,7	61,1	61,5
Среден индивидуален коефициент на пенсионерите с лични пенсии за ОСВ /чл.68 от КСО/					
общо	1,242	1,227	1,247	1,215	1,178
мъже	1,412	1,380	1,384	1,326	1,301
жени	1,079	1,084	1,100	1,091	1,044

Забележка: Показателите се отнасят общо за всички категории труд .

1.3. Средна работна заплата, среден осигурителен доход и средна пенсия
за периода 2010-2014 г.

ПОКАЗАТЕЛИ	2010 г.	2011 г.	2012 г.	2013 г.	2014 г.
I. АБСОЛЮТНИ ДАННИ /в лв./					
1. Средна месечна работна заплата за страната	648	686	766	808	828
2. Среден осигурителен доход	570,34	594,15	618,06	648,73	683,34
4. Среден месечен размер на изплатена пенсия на един пенсионер общо за всички видове пенсии	263,44	266,63	271,21	293,96	310,00
II. ОТНОСИТЕЛНИ ДАННИ /в %/					
2. Среден месечен размер на изплатена пенсия на един пенсионер общо за всички видове пенсии към средната месечна заплата	40,7%	38,9%	35,4%	36,4%	37,4%
4. Среден месечен размер на изплатена пенсия на един пенсионер общо за всички видове пенсии към среден осигурителен доход	46,2%	44,9%	43,9%	45,3%	45,4%

2. БРОЙ НА ПЕНСИИТЕ И ПЕНСИОНЕРИТЕ ОБЩО И ПО ВИДОВЕ ПЕНСИИ

2.1. Брой пенсионери по вид на водещата пенсия към 31.12.2014 г.

ВИД НА ПЕНСИИТЕ	ОБЩО		ЛИЧНИ		НАСЛЕДСТВЕНИ	
	БРОЙ	% към общия брой	БРОЙ	% към общия брой	БРОЙ	% към общия брой
БРОЙ ПЕНСИОНЕРИ - общо (I+II+III)	2 179 989	100,0%	2 064 300	100,0%	115 689	100,0%
I. Ф О Н Д " П Е Н С И И "	2 112 742	96,9%	2 002 599	97,0%	110 143	95,2%
А. ПЕНСИИ ЗА ТРУДОВА ДЕЙНОСТ -ВСИЧКО	2 019 349	92,6%	1 914 241	92,7%	105 108	90,9%
1.Инвалидност поради общо заболяване	448 461	20,6%	375 791	18,2%	72 670	62,8%
2.Пенсии за осигурителен стаж и възраст	1 560 133	71,6%	1 527 877	74,0%	32 256	27,9%
3.Пенсии за осигурит. стаж и възраст-ЗПЗСК	2 641	0,1%	2 552	0,1%	89	0,1%
4.Инвалидност - общо забол. - ЗПЗСК	864	0,04%	806	0,04%	58	0,1%
5.Инвалидност-общо забол.-СВОК на ТПК	935	0,04%	916	0,04%	19	0,02%
6.Пенсии за осигурителен стаж и възраст-СВОК на ТПК	6 205	0,3%	6 195	0,3%	10	0,01%
7.Частни занаятчи, търговци и др.	110	0,01%	104	0,01%	6	0,01%
Б.ПЕНСИИ ЗА ЛИЦАТА ПО ЧЛ. 69 ОТ КСО:	93 393	4,3%	88 358	4,3%	5 035	4,4%
1.Инвалидност поради общо заболяване	86	0,004%	68	0,003%	18	0,02%
2.Пенсии за осигурителен стаж и възраст	93 307	4,3%	88 290	4,3%	5 017	4,34%
II. ФОНД "ПЕНСИИ, НЕСВЪРЗАНИ С ТРУДОВА ДЕЙНОСТ"	57 229	2,6%	55 160	2,7%	2 069	1,79%
1.Старост/Поборнически/	1	0,00005%			1	0,001%
2.Пенсии за военна инвалидност	2 917	0,1%	2 419	0,12%	498	0,4%
3.Народни по отм.чл.28	5	0,000%	1	0,00005%	4	0,0%
4.Народни по чл.30А	10	0,0005%	7	0,000%	3	0,003%
5.За особени заслуги	18	0,001%	16	0,001%	2	0,002%
6.Пенсии за гражданска инвалидност	166	0,01%	162	0,01%	4	0,003%
7.Старост на частни земеделски стопани	196	0,01%	193	0,01%	3	0,003%
8.С отделен указ	3	0,0001%	2	0,0001%	1	0,001%
9.Социални пенсии за инвалидност	47 893	2,2%	47 893	2,32%		
10.Персонални пенсии	2 900	0,1%	1 347	0,07%	1 553	1,3%
11.Социални пенсии за старост	3 120	0,1%	3 120	0,15%		
III. ФОНД "ТРУДОВА ЗЛОПОЛУКА И ПРОФЕСИОНАЛНА БОЛЕСТ"	10 018	0,46%	6 541	0,3%	3 477	3,0%
А.ПЕНСИИ ЗА ТРУДОВА ДЕЙНОСТ - ВСИЧКО	10 000	0,46%	6 533	0,3%	3 467	3,0%
1.Инвалидност поради трудова злополука и професионална болест	9 846	0,45%	6 393	0,3%	3 453	3,0%
2.Инвалидност поради трудова злополука и професионална болест - ЗПЗСК	121	0,01%	109	0,0%	12	0,01%
3.Инвалидност поради трудова злополука и професионална болест - СВОК на ТПК	33	0,002%	31	0,002%	2	0,002%
Б.ПЕНСИИ ЗА ЛИЦАТА ПО ЧЛ. 69 ОТ КСО:	18	0,001%	8	0,0004%	10	0,01%
1.Инвалидност поради трудова злополука и професионална болест	18	0,001%	8	0,0004%	10	0,01%

2.2. Брой пенсионери по вид и пол на водещата пенсия към 31.12.2014 г.

ВИД НА ПЕНСИИТЕ	ОБЩО		ЛИЧНИ		НАСЛЕДСТВЕНИ	
	МЪЖЕ	ЖЕНИ	МЪЖЕ	ЖЕНИ	МЪЖЕ	ЖЕНИ
БРОЙ ПЕНСИОНЕРИ - общо (I+II+III)	917 566	1 262 423	893 665	1 170 635	23 901	91 788
I. Ф О Н Д " П Е Н С И И "	880 366	1 232 376	857 762	1 144 837	22 604	87 539
А. ПЕНСИИ ЗА ТРУДОВА ДЕЙНОСТ -ВСИЧКО	794 146	1 225 203	771 802	1 142 439	22 344	82 764
1.Инвалидност поради общо заболяване	187 210	261 251	167 221	208 570	19 989	52 681
2.Пенсии за осигурителен стаж и възраст	605 609	954 524	603 298	924 579	2 311	29 945
3.Пенсии за осигурит. стаж и възраст-ЗПЗСК	56	2 585	32	2 520	24	65
4.Инвалидност - общо забол. - ЗПЗСК	116	748	103	703	13	45
5.Инвалидност-общо забол.-СВОК на ТПК	209	726	204	712	5	14
6.Пенсии за осигурителен стаж и възраст-СВОК на ТПК	907	5 298	906	5 289	1	9
7.Пенсии за частни занаятчии, търговци и др.	39	71	38	66	1	5
Б.ПЕНСИИ ЗА ЛИЦАТА ПО ЧЛ. 69 ОТ КСО:	86 220	7 173	85 960	2 398	260	4 775
1.Инвалидност поради общо заболяване	71	15	65	3	6	12
2.Пенсии за осигурителен стаж и възраст	86 149	7 158	85 895	2 395	254	4 763
II. ФОНД "ПЕНСИИ, НЕСВЪРЗАНИ С ТРУДОВА ДЕЙНОСТ"	32 288	24 941	31 361	23 799	927	1 142
1.Старост/Поборнически/		1				1
2.Пенсии за военна инвалидност	2 538	379	2 418	1	120	378
3.Народни по отм.чл.28	1	4	0	1	1	3
4.Народни по чл.30А	2	8	1	6	1	2
5.За особени заслуги	8	10	8	8		2
6.Пенсии за гражданска инвалидност	131	35	131	31		4
7.Пенсии за старост на частни земеделски стопани	37	159	37	156		3
8.С отделен указ		3		2		1
9.Социални пенсии за инвалидност	26 817	21 076	26 817	21 076		
10.Персонални пенсии	1 268	1 632	463	884	805	748
11.Социални пенсии за старост	1 486	1 634	1 486	1 634		
III. ФОНД "ТРУДОВА ЗЛОПОЛУКА И ПРОФЕСИОНАЛНА БОЛЕСТ"	4 912	5 106	4 542	1 999	370	3 107
А. ПЕНСИИ ЗА ТРУДОВА ДЕЙНОСТ - ВСИЧКО	4 903	5 097	4 535	1 998	368	3 099
1.Инвалидност поради трудова злополука и професионална болест	4 846	5 000	4 481	1 912	365	3 088
2.Инвалидност поради трудова злополука и професионална болест - ЗПЗСК	44	77	41	68	3	9
3.Инвалидност поради трудова злополука и професионална болест - СВОК на ТПК	13	20	13	18		2
Б.ПЕНСИИ ЗА ЛИЦАТА ПО ЧЛ. 69 ОТ КСО:	9	9	7	1	2	8
1.Инвалидност поради трудова злополука и професионална болест	9	9	7	1	2	8

2.3. Брой на пенсионерите (общо лични и наследствени) за периода 2010-2014 г.
към 31.12. на съответната година

Видове пенсии	2010 г.	2011 г.	2011 г.*	2012 г.	2013 г.	2014 г.
БРОЙ ПЕНСИОНЕРИ - общо (I+II+III)	2 194 274	2 198 857	2 227 065	2 208 446	2 186 570	2 179 989
I. Ф О Н Д " П Е Н С И И "	2 124 361	2 129 676	2 157 518	2 140 116	2 118 565	2 112 742
А. ПЕНСИИ ЗА ТРУДОВА ДЕЙНОСТ -ВСИЧКО	2 030 050	2 035 344	2 063 114	2 045 465	2 025 099	2 019 349
1.Инвалидност поради общо заболяване	424 334	430 670	432 825	438 968	445 643	448 461
2.Пенсии за осигурителен стаж и възраст	1 586 246	1 587 952	1 613 263	1 592 009	1 566 943	1 560 133
3.Пенсии за осигурит. стаж и възраст-ЗПЗСК	8 434	6 398	6 656	4 912	3 697	2 641
4.Инвалидност - общо забол. - ЗПЗСК	1 464	1 305	1 349	1 138	981	864
5.Инвалидност-общо забол.-СВОК на ТПК	1 223	1 148	1 148	1 069	995	935
6.Пенсии за осигурителен стаж и възраст-СВОК на ТПК	8 171	7 713	7 715	7 226	6 708	6 205
7.Частни занаятчии, търговци и др.	178	158	158	143	132	110
Б.ПЕНСИИ ЗА ЛИЦАТА ПО ЧЛ. 69 ОТ КСО:	94 311	94 332	94 404	94 651	93 466	93 393
1.Инвалидност поради общо заболяване	143	119	119	105	96	86
2.Пенсии за осигурителен стаж и възраст	94 168	94 213	94 285	94 546	93 370	93 307
II. ФОНД "ПЕНСИИ, НЕСВЪРЗАНИ С ТРУДОВА ДЕЙНОСТ"	57 479	57 431	57 620	57 225	57 314	57 229
1.Старост/Поборнически/	3	3	3	2	2	1
2.Пенсии за военна инвалидност	3 516	3 345	3 380	3 214	3 056	2 797
3.Народни по отм.чл.28	11	9	9	7	5	124
4.Народни по чл.30А	27	23	23	17	13	10
5.За особени заслуги	17	22	22	25	21	19
6.Пенсии за гражданска инвалидност	211	202	204	187	177	166
7.Старост на частни земеделски стопани	361	317	318	268	224	196
8.С отделен указ	4	4	4	3	3	3
9.Социални пенсии за инвалидност	46 795	47 136	47 284	47 307	47 720	47 893
10.Персонални пенсии	3 025	3 009	3 012	2 937	2 927	2 900
11.Социални пенсии за старост	3 509	3 361	3 361	3 258	3 166	3 120
III. ФОНД "ТРУДОВА ЗЛОПОЛУКА И ПРОФЕСИОНАЛНА БОЛЕСТ"	12 434	11 750	11 927	11 105	10 691	10 018
А. ПЕНСИИ ЗА ТРУДОВА ДЕЙНОСТ - ВСИЧКО	12 412	11 727	11 904	11 084	10 670	10 000
1.Инвалидност поради трудова злополука и професионална болест	12 199	11 535	11 705	10 901	10 502	9 846
2.Инвалидност поради трудова злополука и професионална болест - ЗПЗСК	168	152	159	143	132	121
3.Инвалидност поради трудова злополука и професионална болест - СВОК на ТПК	45	40	40	40	36	33
Б.ПЕНСИИ ЗА ЛИЦАТА ПО ЧЛ. 69 ОТ КСО:	22	23	23	21	21	18
1.Инвалидност поради трудова злополука и професионална болест	22	23	23	21	21	18

* Забележка: Данните за 2011г. са с включен брой пенсионери по Международни спогодби, по споразумения с РТурция и по Европейските регламенти

Структура на пенсионерите по фондове на ДОО

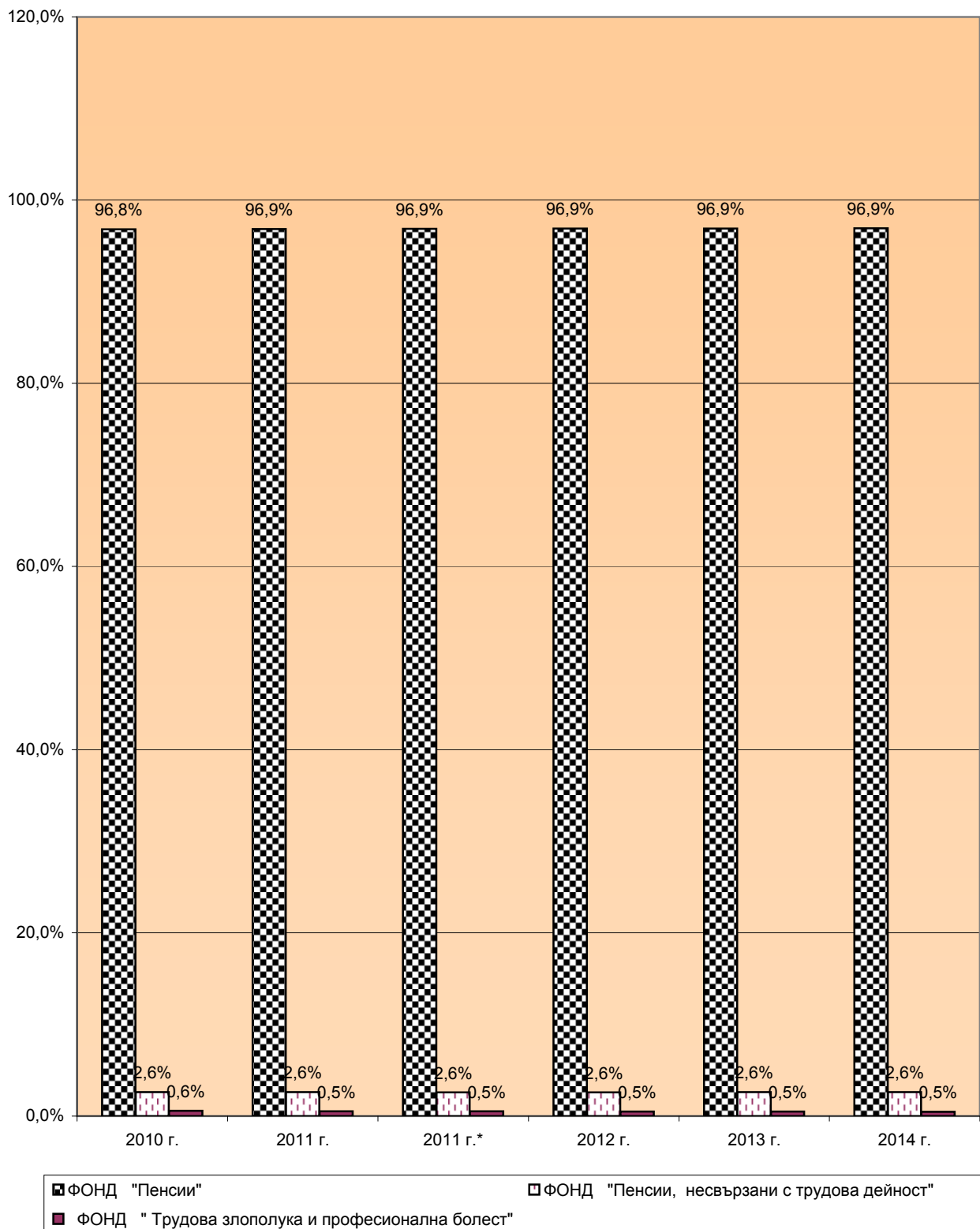

2.4. Брой на пенсиите към 31.12.2014 г.

ВИД НА ПЕНСИИТЕ	ОБЩО		ЛИЧНИ		НАСЛЕДСТВЕНИ	
	БРОЙ	% към общия брой	БРОЙ	% към общия брой	БРОЙ	% към общия брой
БРОЙ ПЕНСИИ - общо (I+II+III)	2 668 704	100,0%	2 540 091	100,0%	128 613	100,0%
I. Ф О Н Д " П Е Н С И И "	2 119 573	79,4%	2 005 942	79,0%	113 631	88,4%
А. ПЕНСИИ ЗА ТРУДОВА ДЕЙНОСТ -ВСИЧКО	2 026 163	75,9%	1 917 578	75,5%	108 585	84,4%
1.Инвалидност поради общо заболяване	451 356	16,9%	376 119	14,8%	75 237	58,5%
2.Пенсии за осигурителен стаж и възраст	1 563 912	58,6%	1 530 845	60,3%	33 067	25,7%
3.Пенсии за осигурит. стаж и възраст-ЗПЗСК	2 723	0,1%	2 561	0,1%	162	0,1%
4.Инвалидност - общо забол. - ЗПЗСК	887	0,03%	813	0,03%	74	0,1%
5.Инвалидност-общо забол.-СВОК на ТПК	943	0,04%	919	0,04%	24	0,02%
6.Пенсии за осигурителен стаж и възраст-СВОК на ТПК	6 231	0,2%	6 217	0,2%	14	0,01%
7.Частни занаятчии, търговци и др.	111	0,004%	104	0,004%	7	0,01%
Б.ПЕНСИИ ЗА ЛИЦАТА ПО ЧЛ. 69 ОТ КСО:	93 410	3,5%	88 364	3,5%	5 046	3,9%
1.Инвалидност поради общо заболяване	87	0,003%	68	0,003%	19	0,01%
2.Пенсии за осигурителен стаж и възраст	93 323	3,5%	88 296	3,5%	5 027	3,9%
II. ФОНД "ПЕНСИИ, НЕСВЪРЗАНИ С ТРУДОВА ДЕЙНОСТ"	526 328	19,7%	521 656	20,5%	4 672	3,6%
1.Старост/Поборнически/	1	0,00004%			1	0,001%
2.Пенсии за военна инвалидност	5 902	0,22%	2 863	0,11%	3 039	2,36%
3.Народни по отм.чл.28	5	0,0002%	1	0,00004%	4	0,003%
4.Народни по чл.30А	10	0,0004%	7	0,0003%	3	0,002%
5.За особени заслуги	18	0,001%	16	0,001%	2	0,002%
6.Пенсии за гражданска инвалидност	313	0,01%	247	0,01%	66	0,05%
7.Старост на частни земеделски стопани	197	0,01%	194	0,01%	3	0,002%
8.С отделен указ	3	0,0001%	2	0,0001%	1	0,001%
9.Социални пенсии за инвалидност	513 858	19,3%	513 858	20,2%		
10.Персонални пенсии	2 901	0,1%	1 348	0,05%	1 553	1,21%
11.Социални пенсии за старост	3 120	0,1%	3 120	0,1%		
III. ФОНД "ТРУДОВА ЗЛОПОЛУКА И ПРОФЕСИОНАЛНА БОЛЕСТ"	22 803	0,9%	12 493	0,5%	10 310	8,0%
А. ПЕНСИИ ЗА ТРУДОВА ДЕЙНОСТ - ВСИЧКО	22 764	0,9%	12 471	0,5%	10 293	8,0%
1.Инвалидност поради трудова злополука и професионална болест	22 356	0,8%	12 209	0,5%	10 147	7,9%
2.Инвалидност поради трудова злополука и професионална болест - ЗПЗСК	325	0,01%	189	0,01%	136	0,1%
3.Инвалидност поради трудова злополука и професионална болест - СВОК на ТПК	83	0,003%	73	0,003%	10	0,01%
Б.ПЕНСИИ ЗА ЛИЦАТА ПО ЧЛ. 69 ОТ КСО:	39	0,001%	22	0,001%	17	0,01%
1.Инвалидност поради трудова злополука и професионална болест	39	0,001%	22	0,001%	17	0,01%

2.5. Брой на пенсиите по вид и пол на пенсионерите към 31.12.2014 г.

ВИД НА ПЕНСИИТЕ	ОБЩО		ЛИЧНИ		НАСЛЕДСТВЕНИ	
	МЪЖЕ	ЖЕНИ	МЪЖЕ	ЖЕНИ	МЪЖЕ	ЖЕНИ
БРОЙ ПЕНСИИ - общо (I+II+III)	1 121 286	1 547 418	1 095 776	1 444 315	25 510	103 103
I. Ф О Н Д " П Е Н С И И "	882 110	1 237 463	858 607	1 147 335	23 503	90 128
А. ПЕНСИИ ЗА ТРУДОВА ДЕЙНОСТ -ВСИЧКО	795 885	1 230 278	772 643	1 144 935	23 242	85 343
1.Инвалидност поради общо заболяване	187 738	263 618	167 225	208 894	20 513	54 724
2.Пенсии за осигурителен стаж и възраст	606 779	957 133	604 132	926 713	2 647	30 420
3.Пенсии за осигурит. стаж и възраст-ЗПЗСК	87	2 636	33	2 528	54	108
4.Инвалидност - общо забол. - ЗПЗСК	120	767	103	710	17	57
5.Инвалидност-общо забол.-СВОК на ТПК	210	733	204	715	6	18
6.Пенсии за осигурителен стаж и възраст-СВОК на ТПК	912	5 319	908	5 309	4	10
7.Частни занаятчий, търговци и др.	39	72	38	66	1	6
Б.ПЕНСИИ ЗА ЛИЦАТА ПО ЧЛ. 69 ОТ КСО:	86 225	7 185	85 964	2 400	261	4 785
1.Инвалидност поради общо заболяване	71	16	65	3	6	13
2.Пенсии за осигурителен стаж и възраст	86 154	7 169	85 899	2 397	255	4 772
II. ФОНД "ПЕНСИИ, НЕСВЪРЗАНИ С ТРУДОВА ДЕЙНОСТ"	230 421	295 907	228 967	292 689	1 454	3 218
1.Старост/Поборнически/		1				1
2.Пенсии за военна инвалидност	3 503	2 399	2 862	1	641	2 398
3.Народни по отм.чл.28	1	4		1	1	3
4.Народни по чл.30А	2	8	1	6	1	2
5.За особени заслуги	8	10	8	8		2
6.Пенсии за гражданска инвалидност	201	112	195	52	6	60
7.Старост на частни земеделски стопани	37	160	37	157		3
8.С отделен указ		3		2		1
9.Социални пенсии за инвалидност	223 915	289 943	223 915	289 943		
10.Персонални пенсии	1 268	1 633	463	885	805	748
11.Социални пенсии за старост	1 486	1 634	1 486	1 634		
III. ФОНД "ТРУДОВА ЗЛОПОЛУКА И ПРОФЕСИОНАЛНА БОЛЕСТ"	8 755	14 048	8 202	4 291	553	9 757
А. ПЕНСИИ ЗА ТРУДОВА ДЕЙНОСТ - ВСИЧКО	8 733	14 031	8 182	4 289	551	9 742
1.Инвалидност поради трудова злополука и професионална болест	8 620	13 736	8 075	4 134	545	9 602
2.Инвалидност поради трудова злополука и професионална болест - ЗПЗСК	89	236	83	106	6	130
3.Инвалидност поради трудова злополука и професионална болест - СВОК на ТПК	24	59	24	49		10
Б.ПЕНСИИ ЗА ЛИЦАТА ПО ЧЛ. 69 ОТ КСО:	22	17	20	2	2	15
1.Инвалидност поради трудова злополука и професионална болест	22	17	20	2	2	15

2.6. Брой на пенсиите за периода 2010-2014 г.

(към 31.12. на съответната година)

Видове пенсии	2010 г.	2011 г.	2011 г.*	2012 г.	2013 г.	2014 г.
БРОЙ ПЕНСИИ - общо (I+II+III)	2 667 474	2 676 233	2 705 028	2 687 012	2 670 141	2 668 704
I. Ф О Н Д " П Е Н С И И "	2 132 957	2 137 800	2 165 698	2 147 644	2 125 807	2 119 573
А. ПЕНСИИ ЗА ТРУДОВА ДЕЙНОСТ -ВСИЧКО	2 038 631	2 043 454	2 071 280	2 052 977	2 032 325	2 026 163
1.Инвалидност поради общо заболяване	428 025	434 147	436 323	442 234	448 708	451 356
2.Пенсии за осигурителен стаж и възраст	1 590 927	1 592 398	1 617 743	1 596 084	1 570 947	1 563 912
3.Пенсии за осигурит. стаж и възраст-ЗПЗСК	8 552	6 504	6 762	5 009	3 786	2 723
4.Инвалидност - общо забол. - ЗПЗСК	1 498	1 336	1 381	1 166	1 007	887
5.Инвалидност-общо забол.-СВОК на ТПК	1 239	1 161	1 161	1 078	1 004	943
6.Пенсии за осигурителен стаж и възраст-СВОК на ТПК	8 209	7 749	7 751	7 262	6 740	6 231
7.Частни занаятчии, търговци и др.	181	159	159	144	133	111
Б.ПЕНСИИ ЗА ЛИЦАТА ПО ЧЛ. 69 ОТ КСО:	94 326	94 346	94 418	94 667	93 482	93 410
1.Инвалидност поради общо заболяване	144	120	120	106	97	87
2.Пенсии за осигурителен стаж и възраст	94 182	94 226	94 298	94 561	93 385	93 323
II. ФОНД "ПЕНСИИ, НЕСВЪРЗАНИ С ТРУДОВА ДЕЙНОСТ"	506 011	511 354	511 987	513 635	520 065	526 328
1.Старост/Поборнически/	3	3	3	2	2	1
2.Пенсии за военна инвалидност	7 322	6 935	7 005	6 586	6 235	5 902
3.Народни по отм.чл.28	11	9	9	7	5	5
4.Народни по чл.30А	27	23	23	17	13	10
5.За особени заслуги	17	22	22	25	21	18
6.Пенсии за гражданска инвалидност	383	372	374	355	329	313
7.Старост на частни земеделски стопани	362	318	319	269	225	197
8.С отделен указ	4	4	4	3	3	3
9.Социални пенсии за инвалидност	491 348	497 298	497 855	500 176	507 139	513 858
10.Персонални пенсии	3 025	3 009	3 012	2 937	2 927	2 901
11.Социални пенсии за старост	3 509	3 361	3 361	3 258	3 166	3 120
III. ФОНД "ТРУДОВА ЗЛОПОЛУКА И ПРОФЕСИОНАЛНА БОЛЕСТ"	28 506	27 079	27 343	25 733	24 269	22 803
А. ПЕНСИИ ЗА ТРУДОВА ДЕЙНОСТ - ВСИЧКО	28 453	27 029	27 293	25 688	24 225	22 764
1.Инвалидност поради трудова злополука и професионална болест	27 855	26 485	26 739	25 185	23 771	22 356
2.Инвалидност поради трудова злополука и професионална болест - ЗПЗСК	483	438	448	402	365	325
3.Инвалидност поради трудова злополука и професионална болест - СВОК на ТПК	115	106	106	101	89	83
Б.ПЕНСИИ ЗА ЛИЦАТА ПО ЧЛ. 69 ОТ КСО:	53	50	50	45	44	39
1.Инвалидност поради трудова злополука и професионална болест	53	50	50	45	44	39

* Забележка: Данните за 2011г. са с включен брой пенсионери по Международни спогодби, по споразумения с РТурция и по Европейските регламенти

Структура на пенсиите по фондове на ДОО

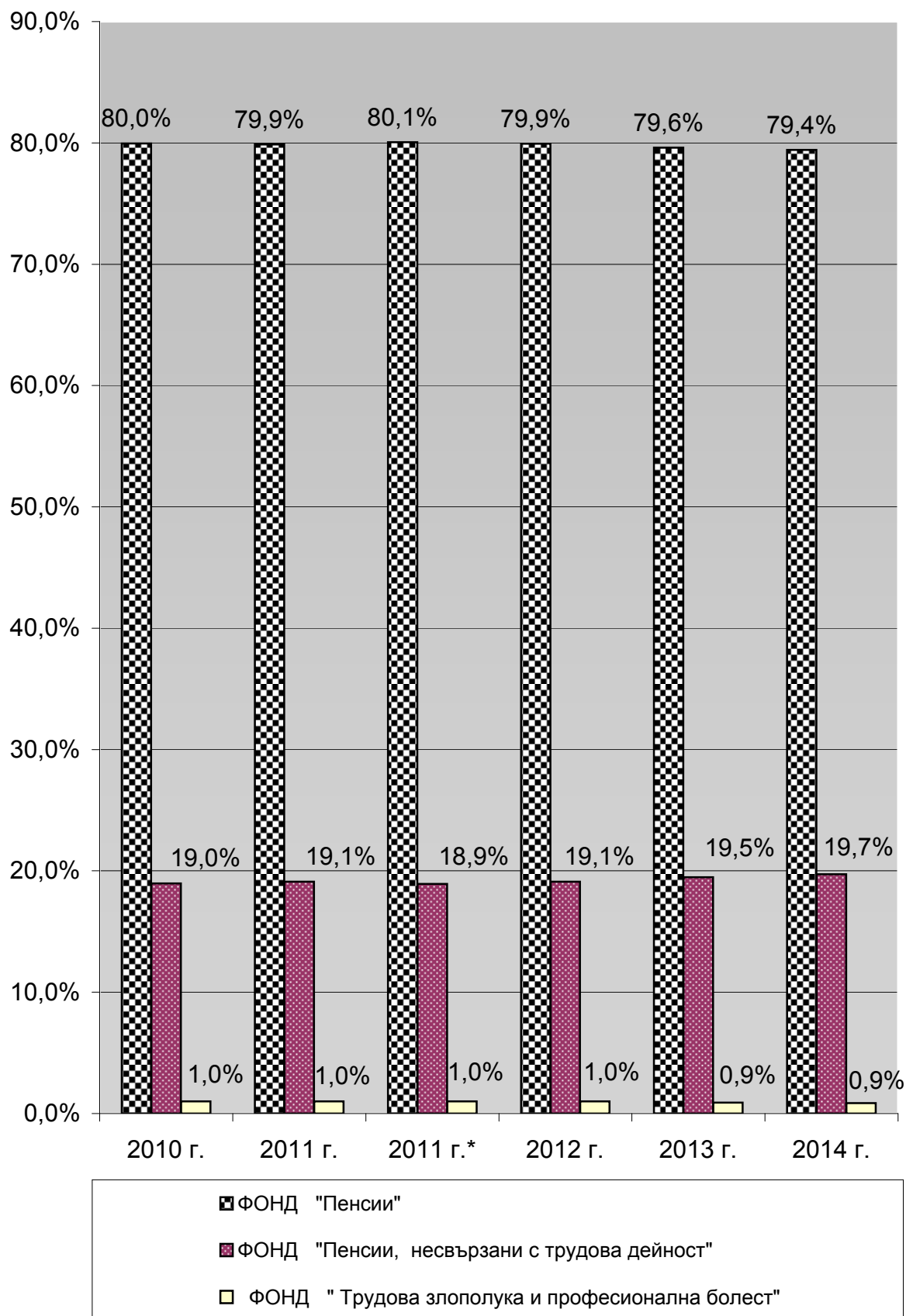

2.7. Брой на пенсиите и на получаваните повече от една пенсия от един пенсионер към 31.12.2013 г. и към 31.12.2014 г.

Видове пенсии	Към 31.12.2013 г.			Към 31.12.2014 г.		
	ВСИЧКО	в т.ч. получавани повече от една пенсия		ВСИЧКО	в т.ч. получавани повече от една пенсия	
		БРОЙ	%		БРОЙ	%
БРОЙ ПЕНСИИ - общо (I+II+III)	2 670 141	483 571	18,1%	2 668 704	488 715	18,3%
I. ФОНД "ПЕНСИИ"	2 125 807	7 242	0,3%	2 119 573	6 831	0,3%
А. ПЕНСИИ ЗА ТРУДОВА ДЕЙНОСТ -ВСИЧКО	2 032 325	7 226	0,4%	2 026 163	6 814	0,3%
1.Инвалидност поради общо заболяване	448 708	3 065	0,7%	451 356	2 895	0,6%
2.Пенсии за осигурителен стаж и възраст	1 570 947	4 004	0,3%	1 563 912	3 779	0,2%
3.Пенсии за осигурит. стаж и възраст-ЗПЗСК	3 786	89	2,4%	2 723	82	3,0%
4.Инвалидност - общо забол. - ЗПЗСК	1 007	26	2,6%	887	23	2,6%
5.Инвалидност-общо забол.-СВОК на ТПК	1 004	9	0,9%	943	8	0,8%
6.Пенсии за осигурителен стаж и възраст-СВОК на ТПК	6 740	32	0,5%	6 231	26	0,4%
7.Частни занаятчии, търговци и др.	133	1	0,8%	111	1	0,9%
Б.ПЕНСИИ ЗА ЛИЦАТА ПО ЧЛ. 69 ОТ КСО:	93 482	16	0,02%	93 410	17	0,02%
1.Инвалидност поради общо заболяване	97	1	1,0%	87	1	1,1%
2.Пенсии за осигурителен стаж и възраст	93 385	15	0,02%	93 323	16	0,02%
II. ФОНД "ПЕНСИИ, НЕСВЪРЗАНИ С ТРУДОВА ДЕЙНОСТ"	520 065	462 751	89,0%	526 328	469 099	89,1%
1.Старост /Поборнически/	2			1		
2.Пенсии за военна инвалидност	6 235	3 179	51,0%	5 902	2 985	50,6%
3.Народни по отм.чл.28	5			5		
4.Народни по чл.30А	13			10		
5.За особени заслуги	21			18		
6.Пенсии за гражданска инвалидност	329	152	46,2%	313	147	47,0%
7.Старост на частни земеделски стопани	225	1	0,4%	197	1	0,5%
8.С отделен указ	3			3		
9.Социални пенсии за инвалидност	507 139	459 419	90,6%	513 858	465 965	90,7%
10.Персонални пенсии	2 927			2 901	1	0,03%
11.Социални пенсии за старост	3 166			3 120		
III. ФОНД "ТРУДОВА ЗЛОПОЛУКА И ПРОФЕСИОНАЛНА БОЛЕСТ"	24 269	13 578	55,9%	22 803	12 785	56,1%
А. ПЕНСИИ ЗА ТРУДОВА ДЕЙНОСТ - ВСИЧКО	24 225	13 555	56,0%	22 764	12 764	56,1%
1.Инвалидност поради трудова злополука и професионална болест	23 771	13 269	55,8%	22 356	12 510	56,0%
2.Инвалидност поради трудова злополука и професионална болест - ЗПЗСК	365	233	63,8%	325	204	62,8%
3.Инвалидност поради трудова злополука и професионална болест - СВОК на ТПК	89	53	59,6%	83	50	60,2%
Б.ПЕНСИИ ЗА ЛИЦАТА ПО ЧЛ. 69 ОТ КСО:	44	23	52,3%	39	21	53,8%
1.Инвалидност поради трудова злополука и професионална болест	44	23	52,3%	39	21	53,8%

2.8. Брой на пенсиите по видове пенсии и поредност на пенсиите към 31.12. 2014 г.

Видове пенсии	Брой пенсии- всичко	Първи пенсии	Втори пенсии	Трети и четвърти пенсии
БРОЙ ПЕНСИИ - общо (I+II+III)	2 668 704	2 179 989	481 630	7 085
I. Ф О Н Д " П Е Н С И И "	2 119 573	2 112 742	6 772	59
А. ПЕНСИИ ЗА ТРУДОВА ДЕЙНОСТ - ВСИЧКО	2 026 163	2 019 349	6 755	59
1.Инвалидност поради общо заболяване	451 356	448 461	2 872	23
2.Пенсии за осигурителен стаж и възраст	1 563 912	1 560 133	3 747	32
3.Пенсии за осигурит. стаж и възраст-ЗПЗСК	2 723	2 641	78	4
4.Инвалидност - общо забол. - ЗПЗСК	887	864	23	
5.Инвалидност-общо забол.-СВОК на ТПК	943	935	8	
6.Пенсии за осигурителен стаж и възраст-СВОК на ТПК	6 231	6 205	26	
7.Частни занаятчии, търговци и др.	111	110	1	
Б.ПЕНСИИ ЗА ЛИЦАТА ПО ЧЛ. 69 ОТ КСО:	93 410	93 393	17	
1.Инвалидност поради общо заболяване	87	86	1	
2.Пенсии за осигурителен стаж и възраст	93 323	93 307	16	
II. ФОНД "ПЕНСИИ, НЕСВЪРЗАНИ С ТРУДОВА ДЕЙНОСТ"	526 328	57 229	462 132	6 967
1.Старост/Поборнически/	1	1		
2.Пенсии за военна инвалидност	5 902	2 917	2 953	32
3.Народни по отм.чл.28	5	5		
4.Народни по чл.30А	10	10		
5.За особени заслуги	18	18		
6.Пенсии за гражданска инвалидност	313	166	143	4
7.Старост на частни земеделски стопани	197	196	1	
8.С отделен указ	3	3		
9.Социални пенсии за инвалидност	513 858	47 893	459 034	6 931
10.Персонални пенсии	2 901	2 900	1	
11.Социални пенсии за старост	3 120	3 120		
III. ФОНД "ТРУДОВА ЗЛОПОЛУКА И ПРОФЕСИОНАЛНА БОЛЕСТ"	22 803	10 018	12 726	59
А. ПЕНСИИ ЗА ТРУДОВА ДЕЙНОСТ - ВСИЧКО	22 764	10 000	12 705	59
1.Инвалидност поради трудова злополука и професионална болест	22 356	9 846	12 454	56
2.Инвалидност поради трудова злополука и професионална болест - ЗПЗСК	325	121	201	3
3.Инвалидност поради трудова злополука и професионална болест - СВОК на ТПК	83	33	50	
Б.ПЕНСИИ ЗА ЛИЦАТА ПО ЧЛ. 69 ОТ КСО:	39	18	21	
1.Инвалидност поради трудова злополука и професионална болест	39	18	21	

2.9. Брой на пенсионерите с новоотпуснати пенсии през 2014 г.

ВИД НА ПЕНСИИТЕ	ОБЩО		ЛИЧНИ		НАСЛЕДСТВЕНИ	
	БРОЙ	% към общия брой	БРОЙ	% към общия брой	БРОЙ	% към общия брой
БРОЙ ПЕНСИОНЕРИ - общо (I+II+III)	132 963	100,0%	118 965	100,0%	13 998	100,0%
I. Ф О Н Д " П Е Н С И И "	127 413	95,8%	113 723	95,6%	13 690	97,8%
A. ПЕНСИИ ЗА ТРУДОВА ДЕЙНОСТ -ВСИЧКО	124 112	93,3%	110 872	93,2%	13 240	94,6%
1.Инвалидност поради общо заболяване	47 704	35,9%	37 331	31,4%	10 373	74,1%
2.Пенсии за осигурителен стаж и възраст	76 365	57,4%	73 502	61,8%	2 863	20,5%
3.Пенсии за осигурит. стаж и възраст-ЗПЗСК	18	0,01%	17	0,01%	1	0,007%
4.Инвалидност - общо забол. - ЗПЗСК	6	0,005%	5	0,004%	1	0,007%
5.Инвалидност-общо забол.-СВОК на ТПК	8	0,006%	6	0,005%	2	0,01%
6.Пенсии за осигурителен стаж и възраст-СВОК на ТПК	11	0,01%	11	0,009%		
7.Частни занаятчии, търговци и др.						
Б.ПЕНСИИ ЗА ЛИЦАТА ПО ЧЛ. 69 ОТ КСО:	3 301	2,5%	2 851	2,4%	450	3,2%
1.Инвалидност поради общо заболяване						
2.Пенсии за осигурителен стаж и възраст	3 301	2,5%	2 851	2,4%	450	3,2%
II. ФОНД "ПЕНСИИ, НЕСВЪРЗАНИ С ТРУДОВА ДЕЙНОСТ"	5 219	3,9%	5 068	4,3%	151	1,1%
1.Старост/Поборнически/						
2.Пенсии за военна инвалидност	74	0,1%	50	0,04%	24	0,2%
3.Народни по отм.чл.28						
4.Народни по чл.30А						
5.За особени заслуги						
6.Пенсии за гражданска инвалидност	1	0,001%	1	0,001%		
7.Старост на частни земеделски стопани						
8.С отделен указ						
9.Социални пенсии за инвалидност	4 348	3,3%	4 348	3,7%		
10.Персонални пенсии	427	0,3%	300	0,3%	127	0,9%
11.Социални пенсии за старост	369	0,3%	369	0,3%		
III. ФОНД "ТРУДОВА ЗЛОПОЛУКА И ПРОФЕСИОНАЛНА БОЛЕСТ"	331	0,2%	174	0,1%	157	1,1%
A. ПЕНСИИ ЗА ТРУДОВА ДЕЙНОСТ - ВСИЧКО	331	0,2%	174	0,1%	157	1,1%
1.Инвалидност поради трудова злополука и професионална болест	330	0,2%	174	0,1%	156	1,1%
2.Инвалидност поради трудова злополука и професионална болест - ЗПЗСК	1	0,001%			1	0,01%
3.Инвалидност поради трудова злополука и професионална болест - СВОК на ТПК						
Б.ПЕНСИИ ЗА ЛИЦАТА ПО ЧЛ. 69 ОТ КСО:						
1.Инвалидност поради трудова злополука и професионална болест						

Забележка: Като новоотпуснати се отчитат и пенсиите, преминали от едно ТП на НОИ в друго, а също така и променените вида на пенсията си.

2.10.Брой на пенсионерите с новоотпуснати лични пенсии по пол, вид и причина на отпускане през 2014 г.

Видове пенсии	НОВООТПУСНАТИ - ОБЩО			Новоотпуснати			Постъпили от друг район			Възобновени с разпореждане			Възобновени без разпореждане		
	ВСИЧКО	МЪЖЕ	ЖЕНИ	ВСИЧКО	МЪЖЕ	ЖЕНИ	ВСИЧКО	МЪЖЕ	ЖЕНИ	ВСИЧКО	МЪЖЕ	ЖЕНИ	ВСИЧКО	МЪЖЕ	ЖЕНИ
БРОЙ ПЕНСИОНЕРИ - общо (I+II+III)	118 965	59 719	59 246	90 488	48 903	41 585	5 220	1 954	3 266	18 277	6 379	11 898	4 980	2 483	2 497
I. Ф О Н Д " П Е Н С И И "	113 723	56 404	57 319	86 662	46 421	40 241	4 753	1 696	3 057	18 099	6 278	11 821	4 209	2 009	2 200
А. ПЕНСИИ ЗА ТРУДОВА ДЕЙНОСТ -ВСИЧКО	110 872	53 699	57 173	84 101	43 989	40 112	4 567	1 514	3 053	18 006	6 197	11 809	4 198	1 999	2 199
1.Инвалидност поради общо заболяване	37 331	19 027	18 304	30 147	15 776	14 371	901	415	486	2 305	915	1 390	3 978	1 921	2 057
2.Пенсии за осигурителен стаж и възраст	73 502	34 666	38 836	53 954	28 213	25 741	3 632	1 093	2 539	15 699	5 282	10 417	217	78	139
3.Пенсии за осигурит. стаж и възраст-ЗПЗСК	17		17				15		15				2		2
4.Инвалидност - общо забол. - ЗПЗСК	5		5				4		4				1		1
5.Инвалидност-общо забол.-СВОК на ТПК	6	1	5				4	1	3	2		2			
6.Пенсии за осигурителен стаж и възраст-СВОК на ТПК	11	5	6				11	5	6						
7.Частни занаятчии, търговци и др.															
Б.ПЕНСИИ ЗА ЛИЦАТА ПО ЧЛ. 69 ОТ КСО:	2 851	2 705	146	2 561	2 432	129	186	182	4	93	81	12	11	10	1
1.Инвалидност поради общо заболяване															
2.Пенсии за осигурителен стаж и възраст	2 851	2 705	146	2 561	2 432	129	186	182	4	93	81	12	11	10	1
II. ФОНД "ПЕНСИИ, НЕСВЪРЗАНИ С ТРУДОВА ДЕЙНОСТ"	5 068	3 180	1 888	3 727	2 401	1 326	449	248	201	142	72	70	750	459	291
1.Старост/Поборнически/															
2.Пенсии за военна инвалидност	50	50		5	5		6	6		5	5		34	34	
3.Народни по отм.чл.28															
4.Народни по чл.30А															
5.За особени заслуги															
6.Пенсии за гражданска инвалидност	1	1		1	1										
7.Старост на частни земеделски стопани															
8.С отделен указ															
9.Социални пенсии за инвалидност	4 348	2 758	1 590	3 179	2 083	1 096	428	236	192	131	62	69	610	377	233
10.Персонални пенсии	300	138	162	183	85	98	7	1	6	6	5	1	104	47	57
11.Социални пенсии за старост	369	233	136	359	227	132	8	5	3				2	1	1
III. ФОНД "ТРУДОВА ЗЛОПОЛУКА И ПРОФЕСИОНАЛНА БОЛЕСТ"	174	135	39	99	81	18	18	10	8	36	29	7	21	15	6
А. ПЕНСИИ ЗА ТРУДОВА ДЕЙНОСТ - ВСИЧКО	174	135	39	99	81	18	18	10	8	36	29	7	21	15	6
1.Инвалидност поради трудова злополука и професионална болест	174	135	39	99	81	18	18	10	8	36	29	7	21	15	6
2.Инвалидност поради трудова злополука и професионална болест - ЗПЗСК															
3.Инвалидност поради трудова злополука и професионална болест - СВОК на ТПК															
Б.ПЕНСИИ ЗА ЛИЦАТА ПО ЧЛ. 78 ОТ КСО:															
1.Инвалидност поради трудова злополука и професионална болест															

2.11. Брой на пенсионерите с новоотпуснати наследствени пенсии по пол, вид и причина на отпускане през 2014 г.

Видове пенсии	НОВООТПУСНАТИ - ОБЩО			Новоотпуснати			Постъпили от друг район			Възобновени с разпореждане			Възобновени без разпореждане		
	ВСИЧКО	МЪЖЕ	ЖЕНИ	ВСИЧКО	МЪЖЕ	ЖЕНИ	ВСИЧКО	МЪЖЕ	ЖЕНИ	ВСИЧКО	МЪЖЕ	ЖЕНИ	ВСИЧКО	МЪЖЕ	ЖЕНИ
БРОЙ ПЕНСИОНЕРИ - общо (I+II+III)	13 998	4 806	9 192	8 891	3 009	5 882	528	120	408	1 244	218	1 026	3 335	1 459	1 876
I. ФОНД "ПЕНСИИ"	13 690	4 682	9 008	8 719	2 944	5 775	497	110	387	1 220	212	1 008	3 254	1 416	1 838
А. ПЕНСИИ ЗА ТРУДОВА ДЕЙНОСТ -ВСИЧКО	13 240	4 597	8 643	8 479	2 901	5 578	483	108	375	1 089	204	885	3 189	1 384	1 805
1.Инвалидност поради общо заболяване	10 373	4 168	6 205	6 747	2 668	4 079	361	98	263	342	131	211	2 923	1 271	1 652
2.Пенсии за осигурителен стаж и възраст	2 863	428	2 435	1 730	233	1 497	122	10	112	745	72	673	266	113	153
3.Пенсии за осигурит. стаж и възраст-ЗПЗСК	1		1							1		1			
4.Инвалидност - общо забол. - ЗПЗСК	1		1	1		1									
5.Инвалидност-общо забол.-СВОК на ТПК	2	1	1	1		1				1	1				
6.Пенсии за осигурителен стаж и възраст-СВОК на ТПК															
7.Частни занаятчии, търговци и др.															
Б.ПЕНСИИ ЗА ЛИЦАТА ПО ЧЛ. 69 ОТ КСО:	450	85	365	240	43	197	14	2	12	131	8	123	65	32	33
1.Инвалидност поради общо заболяване															
2.Пенсии за осигурителен стаж и възраст	450	85	365	240	43	197	14	2	12	131	8	123	65	32	33
II. ФОНД "ПЕНСИИ, НЕСВЪРЗАНИ С ТРУДОВА ДЕЙНОСТ"	151	69	82	115	53	62	19	8	11	2	1	1	15	7	8
1.Старост/Поборнически/															
2.Пенсии за военна инвалидност	24	10	14	10	4	6	5	2	3	2	1	1	7	3	4
3.Народни по отм.чл.28															
4.Народни по чл.30А															
5.За особени заслуги															
6.Пенсии за гражданска инвалидност															
7.Старост на частни земеделски стопани															
8.С отделен указ															
9.Социални пенсии за инвалидност															
10.Персонални пенсии	127	59	68	105	49	56	14	6	8				8	4	4
11.Социални пенсии за старост															
III. ФОНД "ТРУДОВА ЗЛОПОЛУКА И ПРОФЕСИОНАЛНА БОЛЕСТ"	157	55	102	57	12	45	12	2	10	22	5	17	66	36	30
А. ПЕНСИИ ЗА ТРУДОВА ДЕЙНОСТ - ВСИЧКО	157	55	102	57	12	45	12	2	10	22	5	17	66	36	30
1.Инвалидност поради трудова злополука и професионална болест	156	55	101	56	12	44	12	2	10	22	5	17	66	36	30
2.Инвалидност поради трудова злополука и професионална болест - ЗПЗСК	1		1	1		1									
3.Инвалидност поради трудова злополука и професионална болест - СВОК на ТПК															
Б.ПЕНСИИ ЗА ЛИЦАТА ПО ЧЛ. 78 ОТ КСО:															
1.Инвалидност поради трудова злополука и професионална болест															

2.12. Брой на пенсионерите с новоотпуснати пенсии по пол, вид и причина на отпускане през 2014 г.

Видове пенсии	НОВООТПУСНАТИ - ОБЩО			Новоотпуснати			Постъпили от друг район			Възобновени с разпореждане			Възобновени без разпореждане		
	ВСИЧКО	МЪЖЕ	ЖЕНИ	ВСИЧКО	МЪЖЕ	ЖЕНИ	ВСИЧКО	МЪЖЕ	ЖЕНИ	ВСИЧКО	МЪЖЕ	ЖЕНИ	ВСИЧКО	МЪЖЕ	ЖЕНИ
БРОЙ ПЕНСИОНЕРИ - общо (I+II+III)	132 963	64 525	68 438	99 379	51 912	47 467	5 748	2 074	3 674	19 521	6 597	12 924	8 315	3 942	4 373
I. Ф О Н Д " П Е Н С И И "	127 413	61 086	66 327	95 381	49 365	46 016	5 250	1 806	3 444	19 319	6 490	12 829	7 463	3 425	4 038
А. ПЕНСИИ ЗА ТРУДОВА ДЕЙНОСТ -ВСИЧКО	124 112	58 296	65 816	92 580	46 890	45 690	5 050	1 622	3 428	19 095	6 401	12 694	7 387	3 383	4 004
1.Инвалидност поради общо заболяване	47 704	23 195	24 509	36 894	18 444	18 450	1 262	513	749	2 647	1 046	1 601	6 901	3 192	3 709
2.Пенсии за осигурителен стаж и възраст	76 365	35 094	41 271	55 684	28 446	27 238	3 754	1 103	2 651	16 444	5 354	11 090	483	191	292
3.Пенсии за осигурит. стаж и възраст-ЗПЗСК	18		18				15		15	1		1	2		2
4.Инвалидност - общо забол. - ЗПЗСК	6		6	1		1	4		4						
5.Инвалидност-общо забол.-СВОК на ТПК	8	2	6	1		1	4	1	3	3	1	2			
6.Пенсии за осигурителен стаж и възраст-СВОК на ТПК	11	5	6				11		6						
7.Частни занаятчии, търговци и др.															
Б.ПЕНСИИ ЗА ЛИЦАТА ПО ЧЛ. 69 ОТ КСО:	3 301	2 790	511	2 801	2 475	326	200	184	16	224	89	135	76	42	34
1.Инвалидност поради общо заболяване															
2.Пенсии за осигурителен стаж и възраст	3 301	2 790	511	2 801	2 475	326	200	184	16	224	89	135	76	42	34
II. ФОНД "ПЕНСИИ, НЕСВЪРЗАНИ С ТРУДОВА ДЕЙНОСТ"	5 219	3 249	1 970	3 842	2 454	1 388	468	256	212	144	73	71	765	466	299
1.Старост/Поборнически/															
2.Пенсии за военна инвалидност	74	60	14	15	9	6	11	8	3	7	6	1	41	37	4
3.Народни по отм.чл.28															
4.Народни по чл.30А															
5.За особени заслуги															
6.Пенсии за гражданска инвалидност	1	1			1										
7.Старост на частни земеделски стопани															
8.С отделен указ															
9.Социални пенсии за инвалидност	4 348	2 758	1 590	3 179	2 083	1 096	428	236	192	131	62	69	610	377	233
10.Персонални пенсии	427	197	230	288	134	154	21	7	14	6	5		112	51	61
11.Социални пенсии за старост	369	233	136	359	227	132	8	5	3				2	1	1
III. ФОНД "ТРУДОВА ЗЛОПОЛУКА И ПРОФЕСИОНАЛНА БОЛЕСТ"	331	190	141	156	93	63	30	12	18	58	34	24	87	51	36
А. ПЕНСИИ ЗА ТРУДОВА ДЕЙНОСТ - ВСИЧКО	331	190	141	156	93	63	30	12	18	58	34	24	87	51	36
1.Инвалидност поради трудова злополука и професионална болест	330	190	140	155	93	62	30	12	18	58	34	24	87	51	36
2.Инвалидност поради трудова злополука и професионална болест - ЗПЗСК	1		1	1		1									
3.Инвалидност поради трудова злополука и професионална болест - СВОК на ТПК															
Б.ПЕНСИИ ЗА ЛИЦАТА ПО ЧЛ. 69 ОТ КСО:															
1.Инвалидност поради трудова злополука и професионална болест															

2.13. Брой на пенсионерите с новоотпуснати пенсии за периода 2010-2014 г.
/общо лични и наследствени/

Видове пенсии	2010 г.	2011 г.	2012 г.	2013 г.	2014 г.
БРОЙ ПЕНСИОНЕРИ - общо (I+II+III)	148 681	145 195	122 886	111 992	132 963
I. Ф О Н Д " П Е Н С И И "	142 903	139 276	117 183	106 156	127 413
А. ПЕНСИИ ЗА ТРУДОВА ДЕЙНОСТ -ВСИЧКО	138 272	135 750	113 403	103 920	124 112
1.Инвалидност поради общо заболяване	50 963	51 196	49 051	47 132	47 704
2.Пенсии за осигурителен стаж и възраст	87 240	84 485	64 293	56 750	76 365
3.Пенсии за осигурит. стаж и възраст-ЗПЗСК	43	37	28	19	18
4.Инвалидност - общо забол. - ЗПЗСК	10	5	5	5	6
5.Инвалидност-общо забол.- СВОК на ТПК	2	8	8	4	8
6.Пенсии за осигурителен стаж и възраст-СВОК на ТПК	13	18	15	10	11
7.Частни занаятчии, търговци и др.	1	1	3		
Б.ПЕНСИИ ЗА ЛИЦАТА ПО ЧЛ. 69 ОТ КСО:	4 631	3 526	3 780	2 236	3 301
1.Инвалидност поради общо заболяване	6	5	2	3	
2.Пенсии за осигурителен стаж и възраст	4 625	3 521	3 778	2 233	3 301
II. ФОНД "ПЕНСИИ, НЕСВЪРЗАНИ С ТРУДОВА ДЕЙНОСТ"	5 194	5 404	5 197	5 468	5 219
1.Старост/Поборнически/					
2.Пенсии за военна инвалидност	141	131	93	106	74
3.Народни по отм.чл.28					
4.Народни по чл.30А					
5.За особени заслуги			7		
6.Пенсии за гражданска инвалидност	7	2	3	3	1
7.Старост на частни земеделски стопани			1		
8.С отделен указ					
9.Социални пенсии за инвалидност	4 317	4 517	4 339	4 518	4 348
10.Персонални пенсии	388	434	393	425	427
11.Социални пенсии за старост	339	314	361	416	369
III. ФОНД "ТРУДОВА ЗЛОПОЛУКА И ПРОФЕСИОНАЛНА БОЛЕСТ"	584	515	506	368	331
А. ПЕНСИИ ЗА ТРУДОВА ДЕЙНОСТ - ВСИЧКО	583	514	506	366	331
1.Инвалидност поради трудова злополука и професионална болест	581	511	504	363	330
2.Инвалидност поради трудова злополука и професионална болест - ЗПЗСК	2	3	1	3	1
3.Инвалидност поради трудова злополука и професионална болест - СВОК на ТПК			1		
Б.ПЕНСИИ ЗА ЛИЦАТА ПО ЧЛ. 69 ОТ КСО:	1	1		2	
1.Инвалидност поради трудова злополука и професионална болест	1	1		2	

Забележка: В броя на новоотпуснатите пенсии са включени преминалите от едно ТП на НОИ в друго и възобновените с (без) разпореждане.

2.14. Брой новоотпуснати лични пенсии, разпределени по вид и поредност на пенсията през 2014 г.

Видове пенсии	Общо	Първи пенсии	Втори пенсии	Трети пенсии	Четвърти пенсии
БРОЙ ПЕНСИИ - общо (I+II+III)	131 913	90 488	41 169	251	5
I. Ф О Н Д " П Е Н С И И "	86 725	86 662	63		
А. ПЕНСИИ ЗА ТРУДОВА ДЕЙНОСТ -ВСИЧКО	84 164	84 101	63		
1.Инвалидност поради общо заболяване	30 153	30 147	6		
2.Пенсии за осигурителен стаж и възраст	54 011	53 954	57		
3.Пенсии за осигурит. стаж и възраст-ЗПЗСК					
4.Инвалидност - общо забол. - ЗПЗСК					
5.Инвалидност-общо забол.-СВОК на ТПК					
6.Пенсии за осигурителен стаж и възраст-СВОК на ТПК					
7.Частни занаятчии, търговци и др.					
Б.ПЕНСИИ ЗА ЛИЦАТА ПО ЧЛ. 69 ОТ КСО:	2 561	2 561			
1.Инвалидност поради общо заболяване					
2.Пенсии за осигурителен стаж и възраст	2 561	2 561			
II. ФОНД "ПЕНСИИ, НЕСВЪРЗАНИ С ТРУДОВА ДЕЙНОСТ"	45 067	3 727	41 084	251	5
1.Старост/Поборнически/					
2.Пенсии за военна инвалидност	7	5	2		
3.Народни по отм.чл.28					
4.Народни по чл.30А					
5.За особени заслуги					
6.Пенсии за гражданска инвалидност	5	1	4		
7.Старост на частни земеделски стопани					
8.С отделен указ					
9.Социални пенсии за инвалидност	44 513	3 179	41 078	251	5
10.Персонални пенсии	183	183			
11.Социални пенсии за старост	359	359			
III. ФОНД "ТРУДОВА ЗЛОПОЛУКА И ПРОФЕСИОНАЛНА БОЛЕСТ"	121	99	22		
А. ПЕНСИИ ЗА ТРУДОВА ДЕЙНОСТ - ВСИЧКО	121	99	22		
1.Инвалидност поради трудова злополука и професионална болест	121	99	22		
2.Инвалидност поради трудова злополука и професионална болест - ЗПЗСК					
3.Инвалидност поради трудова злополука и професионална болест - СВОК на ТПК					
Б.ПЕНСИИ ЗА ЛИЦАТА ПО ЧЛ. 69 ОТ КСО:					
1.Инвалидност поради трудова злополука и професионална болест					

Забележка: Броят на първите пенсии е равен на броя на пенсионерите с новоотпуснати лични пенсии.

2.15. Брой новоотпуснати наследствени пенсии, разпределени по вид и поредност на пенсията през 2014 г.

Видове пенсии	Общо	Първи пенсии	Втори пенсии	Трети пенсии	Четвърти пенсии
БРОЙ ПЕНСИИ - общо (I+II+III)	9 166	8 891	272	2	1
I. Ф О Н Д " П Е Н С И И "	8 949	8 719	228	2	
А. ПЕНСИИ ЗА ТРУДОВА ДЕЙНОСТ -ВСИЧКО	8 706	8 479	225	2	
1.Инвалидност поради общо заболяване	6 921	6 747	173	1	
2.Пенсии за осигурителен стаж и възраст	1 783	1 730	52	1	
3.Пенсии за осигурит. стаж и възраст-ЗПЗСК					
4.Инвалидност - общо забол. - ЗПЗСК	1	1			
5.Инвалидност-общо забол.-СВОК на ТПК	1	1			
6.Пенсии за осигурителен стаж и възраст-СВОК на ТПК					
7.Частни занаятчии, търговци и др.					
Б.ПЕНСИИ ЗА ЛИЦАТА ПО ЧЛ. 69 ОТ КСО:	243	240	3		
1.Инвалидност поради общо заболяване					
2.Пенсии за осигурителен стаж и възраст	243	240	3		
II. ФОНД "ПЕНСИИ, НЕСВЪРЗАНИ С ТРУДОВА ДЕЙНОСТ"	128	115	12		1
1.Старост/Поборнически/					
2.Пенсии за военна инвалидност	22	10	11		1
3.Народни по отм.чл.28					
4.Народни по чл.30А					
5.За особени заслуги					
6.Пенсии за гражданска инвалидност	1		1		
7.Старост на частни земеделски стопани					
8.С отделен указ					
9.Социални пенсии за инвалидност					
10.Персонални пенсии	105	105			
11.Социални пенсии за старост					
III. ФОНД "ТРУДОВА ЗЛОПОЛУКА И ПРОФЕСИОНАЛНА БОЛЕСТ"	89	57	32		
А. ПЕНСИИ ЗА ТРУДОВА ДЕЙНОСТ - ВСИЧКО	89	57	32		
1.Инвалидност поради трудова злополука и професионална болест	88	56	32		
2.Инвалидност поради трудова злополука и професионална болест - ЗПЗСК	1	1			
3.Инвалидност поради трудова злополука и професионална болест - СВОК на ТПК					
Б.ПЕНСИИ ЗА ЛИЦАТА ПО ЧЛ. 69 ОТ КСО:					
1.Инвалидност поради трудова злополука и професионална болест					

Забележка: Броят на първите пенсии е равен на броя на пенсионерите с новоотпуснати наследствени пенсии.

2.16. Брой новоотпуснати (лични и наследствени) пенсии, разпределени по вид и поредност на пенсията през 2014 г.

Видове пенсии	Общо	Първи пенсии	Втори пенсии	Трети пенсии	Четвърти пенсии
БРОЙ ПЕНСИИ - общо (I+II+III)	141 079	99 379	41 441	253	6
I. ФОНД "ПЕНСИИ"	95 674	95 381	291	2	
A. ПЕНСИИ ЗА ТРУДОВА ДЕЙНОСТ -ВСИЧКО	92 870	92 580	288	2	
1.Инвалидност поради общо заболяване	37 074	36 894	179	1	
2.Пенсии за осигурителен стаж и възраст	55 794	55 684	109	1	
3.Пенсии за осигурит. стаж и възраст-ЗПЗСК					
4.Инвалидност - общо забол. - ЗПЗСК	1	1			
5.Инвалидност-общо забол.-СВОК на ТПК	1	1			
6.Пенсии за осигурителен стаж и възраст-СВОК на ТПК					
7.Частни занаятчии, търговци и др.					
Б.ПЕНСИИ ЗА ЛИЦАТА ПО ЧЛ. 69 ОТ КСО:	2 804	2 801	3		
1.Инвалидност поради общо заболяване					
2.Пенсии за осигурителен стаж и възраст	2 804	2 801	3		
II. ФОНД "ПЕНСИИ, НЕСВЪРЗАНИ С ТРУДОВА ДЕЙНОСТ"	45 195	3 842	41 096	251	6
1.Старост /Поборнически/					
2.Пенсии за военна инвалидност	29	15	13		1
3.Народни по отм.чл.28					
4.Народни по чл.30А					
5.За особени заслуги					
6.Пенсии за гражданска инвалидност	6	1	5		
7.Старост на частни земеделски стопани					
8.С отделен указ					
9.Социални пенсии за инвалидност	44 513	3 179	41 078	251	5
10.Персонални пенсии	288	288			
11.Социални пенсии за старост	359	359			
III. ФОНД "ТРУДОВА ЗЛОПОЛУКА И ПРОФЕСИОНАЛНА БОЛЕСТ"	210	156	54		
A. ПЕНСИИ ЗА ТРУДОВА ДЕЙНОСТ - ВСИЧКО	210	156	54		
1.Инвалидност поради трудова злополука и професионална болест	209	155	54		
2.Инвалидност поради трудова злополука и професионална болест - ЗПЗСК	1	1			
3.Инвалидност поради трудова злополука и професионална болест - СВОК на ТПК					
Б.ПЕНСИИ ЗА ЛИЦАТА ПО ЧЛ. 69 ОТ КСО:					
1.инвалидност поради трудова злополука и професионална болест					

Забележка: Броят на първите пенсии е равен на броя на пенсионерите с новоотпуснати /лични и наследствени/ пенсии.

2.17. Брой на изменените пенсии през 2014 г.

ВИД НА ПЕНСИИТЕ	ОБЩО		ЛИЧНИ		НАСЛЕДСТВЕНИ	
	БРОЙ	% към общия брой	БРОЙ	% към общия брой	БРОЙ	% към общия брой
БРОЙ ПЕНСИИ - общо (I+II+III)	243 092	100,0%	238 727	100,0%	4 365	100,0%
I. Ф О Н Д " П Е Н С И И "	241 196	99,2%	237 029	99,3%	4 167	95,5%
А. ПЕНСИИ ЗА ТРУДОВА ДЕЙНОСТ -ВСИЧКО	211 066	86,8%	207 043	86,7%	4 023	92,2%
1.Инвалидност поради общо заболяване	73 584	30,3%	70 145	29,4%	3 439	78,8%
2.Пенсии за осигурителен стаж и възраст	137 304	56,5%	136 731	57,3%	573	13,1%
3.Пенсии за осигурит. стаж и възраст-ЗПЗСК	40	0,02%	34	0,01%	6	0,14%
4.Инвалидност - общо забол. - ЗПЗСК	10	0,004%	7	0,003%	3	0,07%
5.Инвалидност-общо забол.-СВОК на ТПК	42	0,02%	41	0,02%	1	0,02%
6.Пенсии за осигурителен стаж и възраст-СВОК на ТПК	84	0,03%	83	0,03%	1	0,02%
7.Частни занаятчии, търговци и др.	2	0,001%	2	0,001%		
Б.ПЕНСИИ ЗА ЛИЦАТА ПО ЧЛ. 69 ОТ КСО:	30 130	12,4%	29 986	12,6%	144	3,3%
1.Инвалидност поради общо заболяване	6	0,002%	4	0,002%	2	0,05%
2.Пенсии за осигурителен стаж и възраст	30 124	12,4%	29 982	12,6%	142	3,3%
II. ФОНД "ПЕНСИИ, НЕСВЪРЗАНИ С ТРУДОВА ДЕЙНОСТ"	1 140	0,5%	1 129	0,5%	11	0,3%
1.Старост/Поборнически/						
2.Пенсии за военна инвалидност	74	0,03%	64	0,03%	10	0,23%
3.Народни по отм.чл.28	1	0,0004%			1	0,02%
4.Народни по чл.30А						
5.За особени заслуги	1	0,0004%	1	0,0004%		
6.Пенсии за гражданска инвалидност	5	0,002%	5	0,0021%		
7.Старост на частни земеделски стопани	3	0,001%	3	0,001%		
8.С отделен указ						
9.Социални пенсии за инвалидност	1 054	0,4%	1 054	0,4%		
10.Персонални пенсии	1	0,0004%	1	0,0004%		
11.Социални пенсии за старост	1	0,0004%	1	0,0004%		
III. ФОНД "ТРУДОВА ЗЛОПОЛУКА И ПРОФЕСИОНАЛНА БОЛЕСТ"	756	0,3%	569	0,2%	187	4,3%
А. ПЕНСИИ ЗА ТРУДОВА ДЕЙНОСТ - ВСИЧКО	750	0,3%	568	0,2%	182	4,2%
1.Инвалидност поради трудова злополука и професионална болест	745	0,3%	567	0,2%	178	4,1%
2.Инвалидност поради трудова злополука и професионална болест - ЗПЗСК	3	0,001%			3	0,1%
3.Инвалидност поради трудова злополука и професионална болест - СВОК на ТПК	2	0,0008%	1	0,0004%	1	0,02%
Б.ПЕНСИИ ЗА ЛИЦАТА ПО ЧЛ. 69 ОТ КСО:	6	0,002%	1	0,0004%	5	0,1%
1.Инвалидност поради трудова злополука и професионална болест	6	0,002%	1	0,0004%	5	0,1%

2.18. Брой на изменените пенсии (общо лични и наследствени) за периода 2010-2014 г.

Видове пенсии	2010 г.	2011 г.	2012 г.	2013 г.	2014 г.
БРОЙ ПЕНСИИ - общо (I+II+III)	221 266	229 144	886 802	230 380	243 092
I. Ф О Н Д " П Е Н С И И "	219 677	227 361	878 961	228 572	241 196
А. ПЕНСИИ ЗА ТРУДОВА ДЕЙНОСТ -ВСИЧКО	191 328	199 120	849 528	199 663	211 066
1.Инвалидност поради общо заболяване	58 420	65 295	317 403	71 669	73 584
2.Пенсии за осигурителен стаж и възраст	132 549	133 538	520 761	127 792	137 304
3.Пенсии за осигурит. стаж и възраст-ЗПЗСК	143	96	5 673	42	40
4.Инвалидност - общо забол. - ЗПЗСК	18	31	1 250	18	10
5.Инвалидност-общо забол.-СВОК на ТПК	52	54	1 028	43	42
6.Пенсии за осигурителен стаж и възраст-СВОК на ТПК	143	104	3 264	95	84
7.Частни занаятчии, търговци и др.	3	2	149	4	2
Б.ПЕНСИИ ЗА ЛИЦАТА ПО ЧЛ. 69 ОТ КСО:	28 349	28 241	29 433	28 909	30 130
1.Инвалидност поради общо заболяване	13	16	31	9	6
2.Пенсии за осигурителен стаж и възраст	28 336	28 225	29 402	28 900	30 124
II. ФОНД "ПЕНСИИ, НЕСВЪРЗАНИ С ТРУДОВА ДЕЙНОСТ"	982	1 104	2 147	1 154	1 140
1.Старост/Поборнически/			3		
2.Пенсии за военна инвалидност	69	83	825	100	74
3.Народни по отм.чл.28			6		1
4.Народни по чл.30А			5		
5.За особени заслуги					1
6.Пенсии за гражданска инвалидност	1	5	18	8	5
7.Старост на частни земеделски стопани	3	3	294	2	3
8.С отделен указ				2	
9.Социални пенсии за инвалидност	906	1 013	995	1 037	1 054
10.Персонални пенсии				5	1
11.Социални пенсии за старост	3		1		1
III. ФОНД "ТРУДОВА ЗЛОПОЛУКА И ПРОФЕСИОНАЛНА БОЛЕСТ"	607	679	5 694	654	756
А. ПЕНСИИ ЗА ТРУДОВА ДЕЙНОСТ - ВСИЧКО	605	679	5 688	654	750
1.Инвалидност поради трудова злополука и професионална болест	603	679	5512	653	745
2.Инвалидност поради трудова злополука и професионална болест - ЗПЗСК	1		147	1	3
3.Инвалидност поради трудова злополука и професионална болест - СВОК на ТПК	1		29		2
Б.ПЕНСИИ ЗА ЛИЦАТА ПО ЧЛ. 69 ОТ КСО:	2		6		6
1.Инвалидност поради трудова злополука и професионална болест	2		6		6

2.19. Брой на прекратените пенсии
(включително преминалите от едно ТП на НОИ в друго и променилите вида на пенсията си)
през 2014 г.

ВИД НА ПЕНСИИТЕ	ОБЩО		ЛИЧНИ		НАСЛЕДСТВЕНИ	
	БРОЙ	% към общия брой	БРОЙ	% към общия брой	БРОЙ	% към общия брой
БРОЙ ПЕНСИИ - общо (I+II+III)	139 544	100,0%	119 530	100,0%	20 014	100,0%
I. Ф О Н Д " П Е Н С И И "	133 249	95,5%	114 028	95,4%	19 221	96,0%
A. ПЕНСИИ ЗА ТРУДОВА ДЕЙНОСТ -ВСИЧКО	129 875	93,1%	111 305	93,1%	18 570	92,8%
1.Инвалидност поради общо заболяване	44 887	32,2%	30 549	25,6%	14 338	71,6%
2.Пенсии за осигурителен стаж и възраст	83 187	59,6%	78 975	66,1%	4 212	21,0%
3.Пенсии за осигурит. стаж и възраст-ЗПЗСК	1 074	0,8%	1 063	0,9%	11	0,1%
4.Инвалидност - общо забол. - ЗПЗСК	123	0,1%	118	0,1%	5	0,02%
5.Инвалидност-общо забол.-СВОК на ТПК	68	0,05%	66	0,1%	2	0,01%
6.Пенсии за осигурителен стаж и възраст-СВОК на ТПК	514	0,4%	512	0,4%	2	0,01%
7.Частни занаятчии, търговци и др.	22	0,02%	22	0,02%		
Б.ПЕНСИИ ЗА ЛИЦАТА ПО ЧЛ. 69 ОТ КСО:	3 374	2,4%	2 723	2,3%	651	3,3%
1.Инвалидност поради общо заболяване	10	0,01%	4	0,003%	6	0,03%
2.Пенсии за осигурителен стаж и възраст	3 364	2,4%	2 719	2,3%	645	3,2%
II. ФОНД "ПЕНСИИ, НЕСВЪРЗАНИ С ТРУДОВА ДЕЙНОСТ"	5 304	3,8%	4 981	4,2%	323	1,6%
1.Старост/Поборнически/	1	0,001%			1	0,005%
2.Пенсии за военна инвалидност	213	0,2%	146	0,1%	67	0,3%
3.Народни по отм.чл.28						
4.Народни по чл.30А	3	0,002%	3	0,003%		
5.За особени заслуги	3	0,002%	3	0,003%		
6.Пенсии за гражданска инвалидност	12	0,01%	8	0,01%	4	0,02%
7.Старост на частни земеделски стопани	28	0,02%	28	0,02%		
8.С отделен указ						
9.Социални пенсии за инвалидност	4 175	3,0%	4 175	3,5%		
10.Персонални пенсии	454	0,3%	203	0,2%	251	1,3%
11.Социални пенсии за старост	415	0,3%	415	0,3%		
III. ФОНД "ТРУДОВА ЗЛОПОЛУКА И ПРОФЕСИОНАЛНА БОЛЕСТ"	991	0,7%	521	0,4%	470	2,3%
A. ПЕНСИИ ЗА ТРУДОВА ДЕЙНОСТ - ВСИЧКО	988	0,7%	521	0,4%	467	2,3%
1.Инвалидност поради трудова злополука и професионална болест	973	0,7%	507	0,4%	466	2,3%
2.Инвалидност поради трудова злополука и професионална болест - ЗПЗСК	12	0,01%	12	0,01%		
3.Инвалидност поради трудова злополука и професионална болест - СВОК на ТПК	3	0,002%	2	0,002%	1	0,005%
Б.ПЕНСИИ ЗА ЛИЦАТА ПО ЧЛ. 69 ОТ КСО:	3	0,002%			3	0,002%
1.Инвалидност поради трудова злополука и професионална болест	3	0,002%			3	0,002%

2.20. Брой на прекратените пенсии
за периода 1.1.2014 г. - 31.12.2014 г.

ВИД НА ПЕНСИИТЕ	ОБЩО		ЛИЧНИ		НАСЛЕДСТВЕНИ	
	БРОЙ	% към общия брой	БРОЙ	% към общия брой	БРОЙ	% към общия брой
БРОЙ ПЕНСИИ - общо (I+II+III)	115 417	100,0%	104 095	100,0%	11 322	100,0%
I. Ф О Н Д " П Е Н С И И "	110 982	96,2%	100 248	96,3%	10 734	94,8%
А. ПЕНСИИ ЗА ТРУДОВА ДЕЙНОСТ -ВСИЧКО	108 037	93,6%	97 721	93,9%	10 316	91,1%
1.Инвалидност поради общо заболяване	29 972	26,0%	21 662	20,8%	8 310	73,4%
2.Пенсии за осигурителен стаж и възраст	76 319	66,1%	74 330	71,4%	1 989	17,6%
3.Пенсии за осигурит. стаж и възраст-ЗПЗСК	1 058	0,9%	1 048	1,0%	10	0,1%
4.Инвалидност - общо забол. - ЗПЗСК	116	0,1%	111	0,1%	5	0,04%
5.Инвалидност-общо забол.-СВОК на ТПК	56	0,05%	56	0,1%		
6.Пенсии за осигурителен стаж и възраст-СВОК на ТПК	495	0,4%	493	0,5%	2	0,02%
7.Частни занаятчии, търговци и др.	21	0,02%	21	0,02%		
Б.ПЕНСИИ ЗА ЛИЦАТА ПО ЧЛ. 69 ОТ КСО:	2 945	2,6%	2 527	2,4%	418	3,7%
1.Инвалидност поради общо заболяване	9	0,01%	4	0,004%	5	0,04%
2.Пенсии за осигурителен стаж и възраст	2 936	2,5%	2 523	2,4%	413	3,6%
II. ФОНД "ПЕНСИИ, НЕСВЪРЗАНИ С ТРУДОВА ДЕЙНОСТ"	3 720	3,2%	3 463	3,3%	257	2,3%
1.Старост/Поборнически/	1	0,001%			1	0,01%
2.Пенсии за военна инвалидност	129	0,1%	101	0,1%	28	0,2%
3.Народни по отм.чл.28						
4.Народни по чл.30А	2	0,002%	2	0,002%		
5.За особени заслуги	3	0,003%	3	0,003%		
6.Пенсии за гражданска инвалидност	9	0,008%	5	0,005%	4	0,04%
7.Старост на частни земеделски стопани	28	0,02%	28	0,03%		
8.С отделен указ						
9.Социални пенсии за инвалидност	2 785	2,4%	2 785	2,7%		
10.Персонални пенсии	404	0,4%	180	0,2%	224	2,0%
11.Социални пенсии за старост	359	0,3%	359	0,3%		
III. ФОНД "ТРУДОВА ЗЛОПОЛУКА И ПРОФЕСИОНАЛНА БОЛЕСТ"	715	0,7%	384	0,4%	331	2,9%
А. ПЕНСИИ ЗА ТРУДОВА ДЕЙНОСТ - ВСИЧКО	713	0,6%	384	0,4%	329	2,9%
1.Инвалидност поради трудова злополука и професионална болест	699	0,6%	371	0,4%	328	2,9%
2.Инвалидност поради трудова злополука и професионална болест - ЗПЗСК	11	0,01%	11	0,01%		
3.Инвалидност поради трудова злополука и професионална болест - СВОК на ТПК	3	0,003%	2	0,002%	1	0,01%
Б.ПЕНСИИ ЗА ЛИЦАТА ПО ЧЛ. 69 ОТ КСО:	2	0,002%			2	0,02%
1.Инвалидност поради трудова злополука и професионална болест	2	0,002%			2	0,02%

Забележка:В броя на прекратените пенсии не са включени прекратените поради преминаване от едно ТП на НОИ в друго и поради промяна на вида на пенсията.

2.21. Брой прекратени пенсии (общо лични и наследствени)
за периода 2010-2014 г.

Видове пенсии	2010 г.	2011 г.	2012 г.	2013 г.	2014 г.
БРОЙ ПЕНСИИ - общо (I+II+III)	143 538	140 612	141 505	133 868	139 544
I. Ф О Н Д " П Е Н С И И "	136 692	133 961	134 585	127 543	133 249
A. ПЕНСИИ ЗА ТРУДОВА ДЕЙНОСТ - ВСИЧКО	133 393	130 456	131 052	124 120	129 875
1.Инвалидност поради общо заболяване	45 401	44 860	42 908	40 435	44 887
2.Пенсии за осигурителен стаж и възраст	84 430	82 779	85 547	81 674	83 187
3.Пенсии за осигурит. стаж и възраст-ЗПЗСК	2 737	2 072	1 772	1 232	1 074
4.Инвалидност - общо забол. - ЗПЗСК	182	165	216	162	123
5.Инвалидност-общо забол.-СВОК на ТПК	93	87	87	77	68
6.Пенсии за осигурителен стаж и възраст-СВОК на ТПК	535	472	504	529	514
7.Частни занаятчии, търговци и др.	15	21	18	11	22
Б.ПЕНСИИ ЗА ЛИЦАТА ПО ЧЛ. 69 ОТ КСО:	3 299	3 505	3 533	3 423	3 374
1.Инвалидност поради общо заболяване	20	29	16	12	10
2.Пенсии за осигурителен стаж и възраст	3279	3476	3517	3411	3364
II. ФОНД "ПЕНСИИ, НЕСВЪРЗАНИ С ТРУДОВА ДЕЙНОСТ"	5 645	5 452	5 592	5 381	5 304
1.Старост/Поборнически/			1		1
2.Пенсии за военна инвалидност	282	302	259	264	213
3.Народни по отм.чл.28		2	2	2	
4.Народни по чл.30А	4	4	6	6	3
5.За особени заслуги	2		4	4	3
6.Пенсии за гражданска инвалидност	15	11	20	13	12
7.Старост на частни земеделски стопани	56	45	51	44	28
8.С отделен указ			1		
9.Социални пенсии за инвалидност	4 391	4 176	4 316	4 105	4 175
10.Персонални пенсии	419	450	468	435	454
11.Социални пенсии за старост	476	462	464	508	415
III. ФОНД "ТРУДОВА ЗЛОПОЛУКА И ПРОФЕСИОНАЛНА БОЛЕСТ"	1 201	1 199	1 328	944	991
A. ПЕНСИИ ЗА ТРУДОВА ДЕЙНОСТ - ВСИЧКО	1 197	1 199	1 326	942	988
1.Инвалидност поради трудова злополука и професионална болест	1 167	1 175	1 308	924	973
2.Инвалидност поради трудова злополука и професионална болест - ЗПЗСК	22	19	17	14	12
3.Инвалидност поради трудова злополука и професионална болест - СВОК на ТПК	8	5	1	4	3
Б.ПЕНСИИ ЗА ЛИЦАТА ПО ЧЛ. 69 ОТ КСО:	4		2	2	3
1.Инвалидност поради трудова злополука и професионална болест	4		2	2	3

Забележка:В броя на прекратените пенсии са включени прекратените поради преминаване от едно ТП на НОИ в друго и поради промяна на вида на пенсията.

ПРОЦЕНТ НА БРОЯ ПРЕКРАТЕНИ ПЕНСИИ ПО ФОНДОВЕ НА ДОО за периода
2010-2014 г.

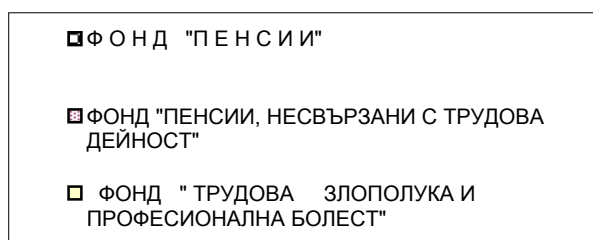
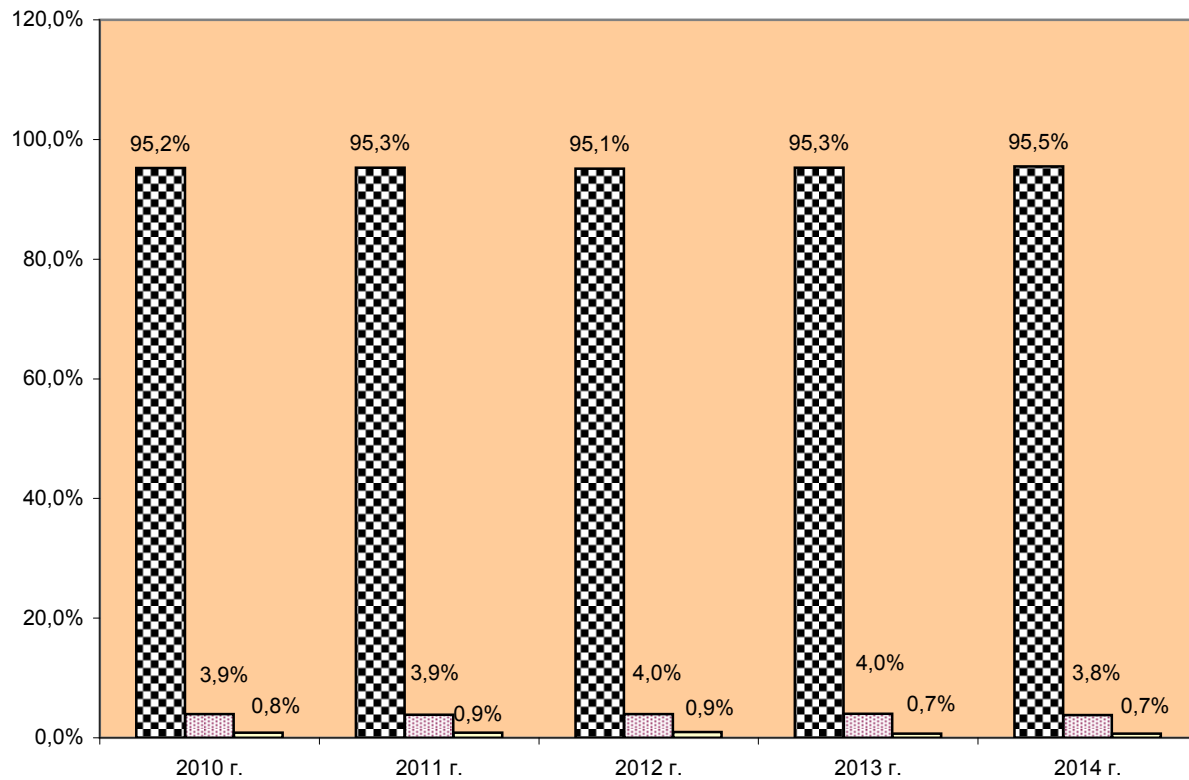

2.22. Брой на личните пенсии за осигурителен стаж и възраст, разпределени по категории труд към 31.XII.2014 г.

КАТЕГОРИЯ ТРУД	ОБЩО		Пенсии за трудова дейност		Пенсии за кадрови военнослужещи	
	БРОЙ	%	БРОЙ	%	БРОЙ	%
СЪСТОЯНИЕ КЪМ 31.XII.2014 г.						
ПЪРВИ, ВТОРИ, ТРЕТИ И ЧЕТВЪРТИ ПЕНСИИ - ВСИЧКО:	1 625 358	100,0%	1 537 062	100,0%	88 296	100,0%
1. I-ва категория труд	28 266	1,7%	18 348	1,2%	9 918	11,2%
2. II-ра категория труд	70 145	4,3%	70 101	4,6%	44	0,0%
3. III-та категория труд	841 767	51,8%	841 563	54,8%	204	0,2%
4. Осиг.стаж превърнат в съотн. 1:3	292	0,02%	268	0,02%	24	0,03%
5. Осиг.стаж превърнат в съотн. 1:2	8	0,0005%			8	0,01%
6. Смесен осигурителен стаж	684 831	42,1%	606 734	39,5%	78 097	88,4%
7. Непоказани	49	0,003%	48	0,003%	1	0,001%
НОВООТПУСНАТИ ОТ 1.I. ДО 31.XII.2014 г.						
ПЪРВИ ПЕНСИИ - ВСИЧКО:	56 515	100,0%	53 954	100,0%	2 561	100,0%
1. I-ва категория труд	64	0,1%	40	0,07%	24	0,9%
2. II-ра категория труд	83	0,1%	83	0,2%		
3. III-та категория труд	24 610	43,5%	24 610	45,6%		
4. Осиг.стаж превърнат в съотн. 1:3	5	0,009%	5	0,009%		
5. Осиг.стаж превърнат в съотн. 1:2						
6. Смесен осигурителен стаж	31 753	56,2%	29 216	54,1%	2 537	99,1%
7. Непоказани						

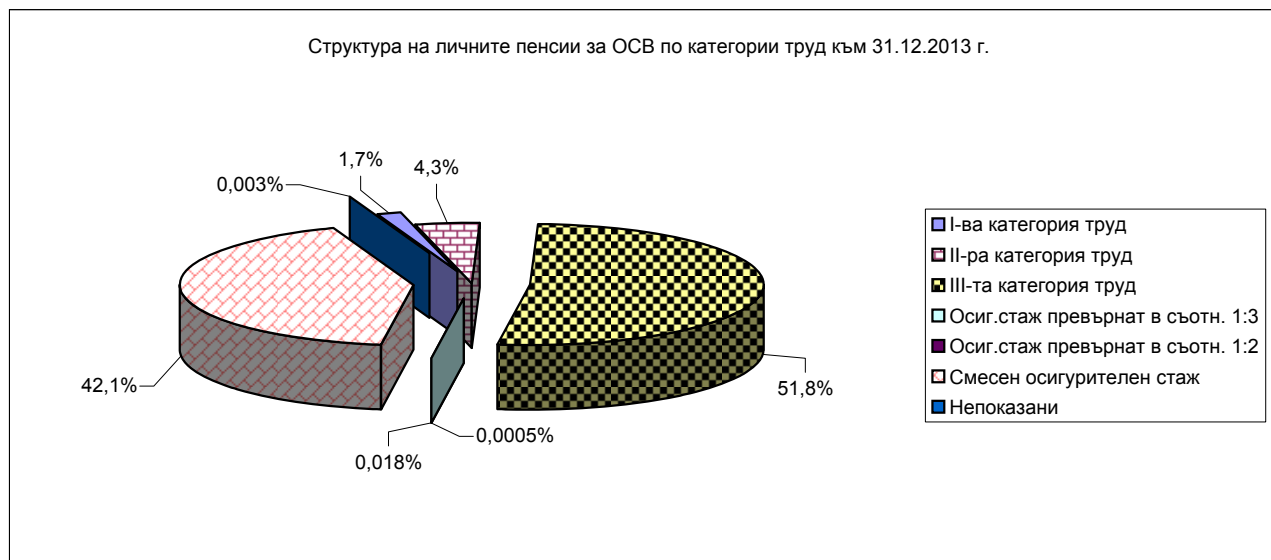

2.23. Брой на пенсионерите с лични пенсии за осигурителен стаж и възраст, отпуснати при непълнен осигурителен стаж

ГОДИНИ	БРОЙ	Относителен дял в % от общия брой на личните пенсионери за осигурителен стаж и възраст
1970	93 028	31,0%
1975	139 238	32,4%
1980	224 729	27,6%
1981	225 273	24,6%
1982	224 050	22,4%
1983	224 395	20,7%
1984	222 712	19,2%
1985	219 965	17,9%
1986	217 284	16,5%
1987	213 356	15,5%
1988	209 102	14,4%
1989	194 017	13,0%
1990	193 239	12,2%
1991	191 638	11,0%
1992	186 033	10,1%
1993	174 721	9,3%
1994	163 945	8,8%
1995	154 581	8,2%
1996	143 296	7,7%
1997	132 465	7,0%
1998	122 289	6,6%
1999	115 726	6,0%
2000	108 655	5,6%
2001	100 654	5,2%
2002	91 785	4,9%
2003	83 125	4,5%
2004	75 106	4,2%
2005	69 568	4,0%
2006	66 032	3,9%
2007	63 047	3,7%
2008	60 179	3,6%
2009	58 635	3,6%
2010	59 344	3,6%
2011	63 015	3,8%
2012	68 918	4,2%
2013	71 524	4,4%
2014	79 357	4,9%

2.24. Брой на личните пенсии за инвалидност
по видове пенсии и процент на намалена работоспособност към 31.12.2014 г.

ВИДОВЕ ПЕНСИИ	ОБЩО	НАМАЛЕНА РАБОТОСПОСОБНОСТ			% на загубена трудоспособност	Непосочена група инвал.
		над 90%	от 71 до 90%	от 50 до 70%		
СЪСТОЯНИЕ КЪМ 31.12.2014 г.						
БРОЙ ПЕНСИИ - ОБЩО	907 380	264 950	472 630	167 316	4	2 480
ОБЩО %	100,0%	29,2%	52,1%	18,4%	0,0004%	0,3%
I. ФОНД "ПЕНСИИ":	377 919	74 147	146 023	155 370		2 379
ОБЩО В %:	100,0%	19,6%	38,6%	41,1%		0,63%
1.Инвалидност поради общо заболяване, в т.ч. ЗПЗСК	377 919	74 147	146 023	155 370		2 379
ОБЩО В %:	100,0%	19,6%	38,6%	41,0%		0,6%
II. ФОНД "ПЕНСИИ, НЕСВЪРЗАНИ С ТРУДОВА ДЕЙНОСТ":	516 968	190 039	324 993	1 837	4	95
1.Пенсии за военна инвалидност	2 863	331	868	1 655	4	5
2.Пенсии за гражданска инвалидност	247	25	39	182		1
3.Социални пенсии за инвалидност	513 858	189 683	324 086			89
ОБЩО В %:	100,0%	36,8%	62,9%	0,4%	0,001%	0,02%
III. ФОНД "ТРУДОВА ЗЛОПОЛУКА И ПРОФЕСИОНАЛНА БОЛЕСТ"-ОБЩО	12 493	764	1 614	10 109		6
ОБЩО %	100,0%	6,1%	12,9%	80,9%		0,05%
A. ПЕНСИИ ЗА ТРУДОВА ДЕЙНОСТ - ВСИЧКО	12 471	761	1 612	10 092		6
B. ПЕНСИИ ЗА КАДРОВИ ВОЕННОСЛУЖЕЩИ, ОФИЦЕРИ И СЕРЖАНТИ	22	3	2	17		
НОВООТПУСНАТИ ПРЕЗ 2014 г.						
БРОЙ ПЕНСИИ - ОБЩО	33 431	5 099	11 401	15 974		957
ОБЩО %	100,0%	15,3%	34,1%	47,8%		2,9%
I. ФОНД "ПЕНСИИ":	30 147	4 122	9 207	15 891		927
ОБЩО В %:	100,0%	13,7%	30,5%	52,7%		3,1%
1.Инвалидност поради общо заболяване,	30 147	4 122	9 207	15 891		927
ОБЩО В %:	100,0%	13,7%	30,5%	52,7%		3,1%
II. ФОНД "ПЕНСИИ, НЕСВЪРЗАНИ С ТРУДОВА ДЕЙНОСТ":	3 185	968	2 186	4		27
1.Пенсии за военна инвалидност	5		1	4		
2.Пенсии за гражданска инвалидност	1		1			
3.Социални пенсии за инвалидност	3 179	968	2 184			27
ОБЩО В %:	100,0%	30,4%	68,6%	0,1%		0,8%
III. ФОНД "ТРУДОВА ЗЛОПОЛУКА И ПРОФЕСИОНАЛНА БОЛЕСТ"-ОБЩО	99	9	8	79		3
ОБЩО %	100,0%	9,1%	8,1%	79,8%		3,0%
A. ПЕНСИИ ЗА ТРУДОВА ДЕЙНОСТ - ВСИЧКО	99	9	8	79		3

Забележка: В състоянието се наблюдават всички лични пенсии за инвалидност, като новоотпуснати се наблюдават само първите пенсии.

2.25. Брой на пенсионерите в работоспособна възраст за периода 2010-2014 г.

	2010 г.	2011 г.	2012 г.	2013 г.	2014 г.
О Б Щ О	410 617	403 065	410 928	408 301	374 410
А/МЪЖЕ	267 405	262 686	266 442	263 246	241 298
Б/ЖЕНИ	143 212	140 379	144 486	145 055	133 112
1.ПЕНСИОНЕРИ С ПЕНСИИ ЗА ИНВАЛИДНОСТ					
В С И Ч К О	261 255	261 379	269 509	273 253	260 816
А/МЪЖЕ	141 129	141 785	145 692	147 558	141 932
Б/ЖЕНИ	120 126	119 594	123 817	125 695	118 884
а/ с намалена работоспособност над 90 %					
В С И Ч К О	47 051	47 709	49 073	49 852	47 549
А/МЪЖЕ	28 421	28 812	29 463	29 910	28 530
Б/ЖЕНИ	18 630	18 897	19 610	19 942	19 019
б/с намалена работоспособност от 71 до 90 %					
В С И Ч К О	101 910	101 666	103 826	105 049	100 556
А/МЪЖЕ	55 427	55 992	57 388	58 280	56 441
Б/ЖЕНИ	46 483	45 674	46 438	46 769	44 115
в/с намалена работоспособност от 50 до 70 %					
В С И Ч К О	110 908	111 029	115 035	116 452	110 555
А/МЪЖЕ	56 696	56 537	58 094	58 486	55 976
Б/ЖЕНИ	54 212	54 492	56 941	57 966	54 579
г/ без група					
В С И Ч К О	1 386	975	1 575	1 900	2 156
А/МЪЖЕ	585	444	747	882	985
Б/ЖЕНИ	801	531	828	1 018	1 171
2.ПЕНСИОНЕРИ С ПЕНСИИ ЗА ОСИГУРИТЕЛЕН СТАЖ И ВЪЗРАСТ					
В С И Ч К О	149 362	141 686	141 419	135 048	113 594
А/МЪЖЕ	126 276	120 901	120 750	115 688	99 366
Б/ЖЕНИ	23 086	20 785	20 669	19 360	14 228

Забележка: Броят на пенсионерите е към 30.09. на съответната година.

През 2010 - 2014 г.- пенсионерите за осигурителен стаж и възраст включват данни за вид 02 (чл.68 от КСО) и вид 32 (чл.69 от КСО).

БРОЙ НА ПЕНСИОНЕРИТЕ В РАБОТОСПОСОБНА ВЪЗРАСТ

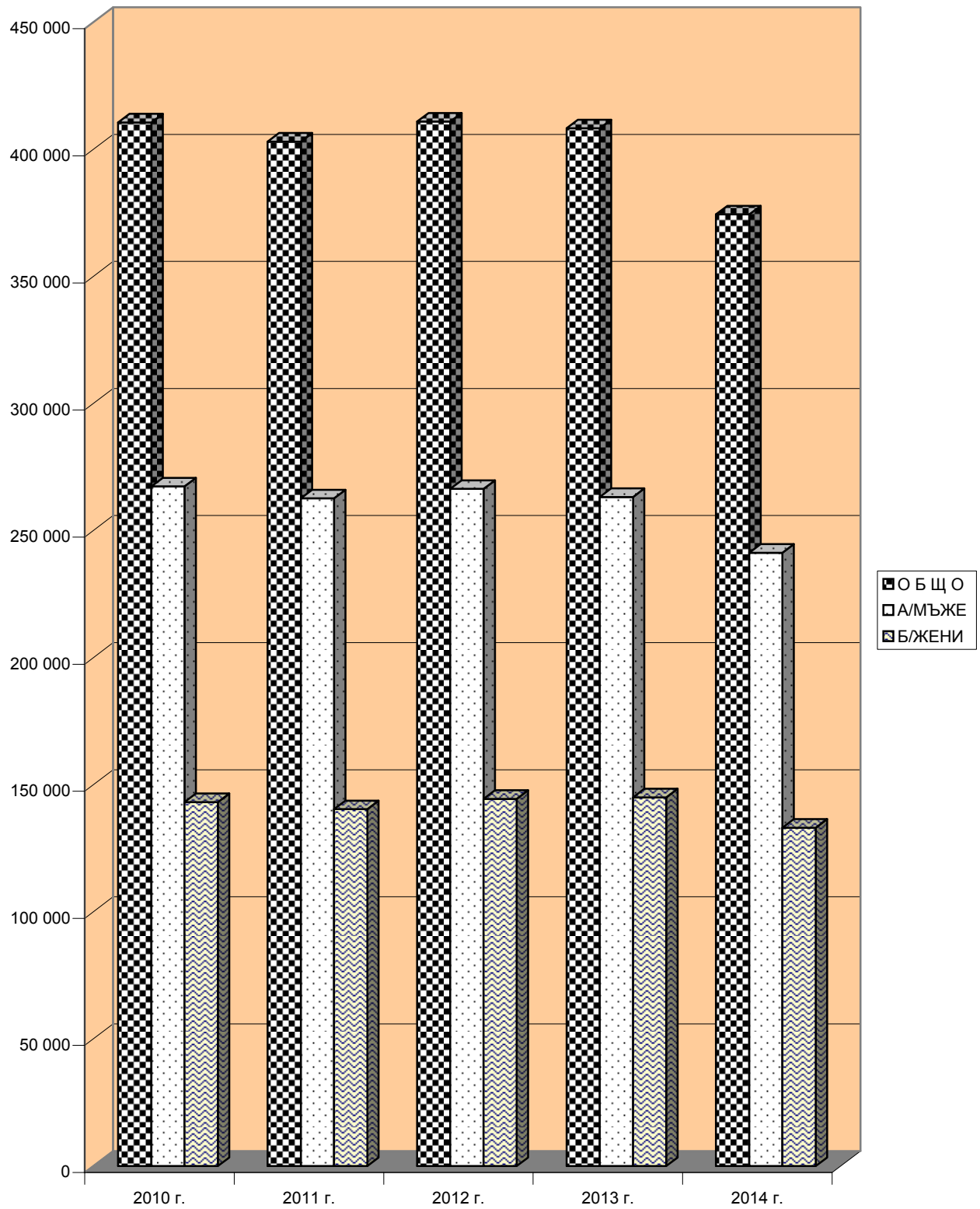

2.26. Брой на социалните пенсии, отпуснати за старост и инвалидност, за периода 2010-2014 г.

ПОКАЗАТЕЛИ	2010 г.	2011 г.	2012 г.	2013 г.	2014 г.
О Б Щ О	494 857	500 659	503 434	510 305	516 978
1.3А СТАРОСТ	3 509	3 361	3 258	3 166	3 120
2.3А ИНВАЛИДНОСТ - всичко	491 348	497 298	500 176	507 139	513 858
- в т.ч. с намалена работоспособност над 90 %	194 677	193 975	191 548	190 940	189 683
- с намалена работоспособност от 71 до 90 %	296 618	303 280	308 560	316 127	324 086
- с непосочена група инвалидност	53	43	68	72	89

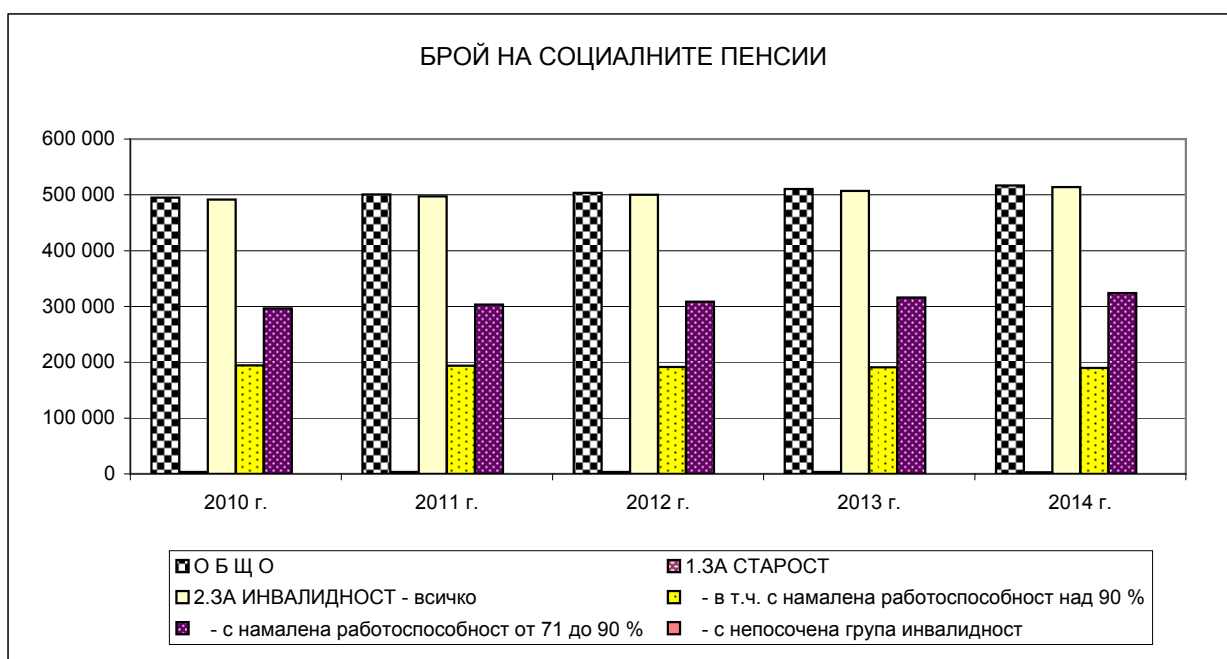

2.27. Брой на пенсиите, отпуснати на наследници, съобразно, родствената връзка с наследодателя по фондове на ДОО към 31.12.2014 г.

ПОКАЗАТЕЛИ	О Б Щ О	Ф О Н Д "П Е Н С И И"	Ф О Н Д "ПЕНСИИ, НЕСВЪРЗАНИ С ТРУДОВА ДЕЙНОСТ"	Ф О Н Д "ТРУДОВА ЗЛОПОЛУКА"
В С И Ч К О	128 613	113 631	4 672	10 310
1.ВДОВИЦИ	87 784	76 857	1 722	9 206
2.ЕДНО ДЕТЕ	33 619	30 629	2 409	581
3.ПРЕЖИВЕЛИЯТ СЪПРУГ- 5 г. по-рано от възрастта по чл.68, ал.1 и 2	520	408	22	90
4. НЕРАБОТОСПОСОБЕН ПРЕЖИВЯЛ СЪПРУГ	33	25	2	6
5.НЕТРУДОСПОСОБНИ ДЕЦА	5 816	5 353	127	336
6.НЕРАБОТЕЩ РОДИТЕЛ	7	7	0	0
7.РОДИТЕЛИ	820	350	382	88
8.ДРУГИ НАСЛЕДНИЦИ	14	2	9	3

Структура на пенсиите, отпуснати на наследници, съобразно родствената връзка с наследодателя към 31.12.2014 г.

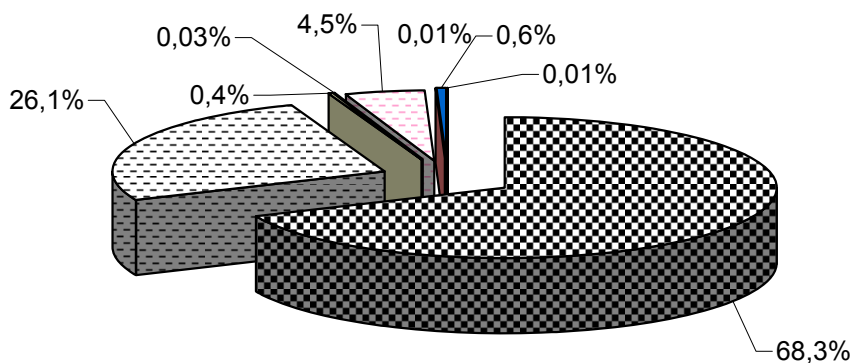

- 1.Вдовици /вдовци/
- 2.Едно дете
- 3.Преживелият съпруг /съпруга/- 5 г. по-рано от възрастта по чл.68, ал.1 и 2
- 4. Неработоспособен преживял съпруг
- 5.Нетрудоспособни деца
- 6.Неработещ родител
- 7.Родители
- 8.Други наследници

2.28. Брой на пенсиите, отпуснати на наследници, съобразно родствената връзка с наследодателя за периода 2010-2014 г.

ПОКАЗАТЕЛИ	2010 г.	2011 г.	2012 г.	2013 г.	2014 г.
В С И Ч К О	141 708	140 124	139 603	135 395	128 613
1.ВДОВЕЦ / ВДОВИЦА	96 098	95 529	96 035	93 079	87 784
2.ЕДНО ДЕТЕ	39 022	37 948	36 776	35 310	33 619
3.ПРЕЖИВЕЛИЯТ СЪПРУГ /А/ - 5 г. по-рано от възрастта по чл.68, ал.1 и 2	597	574	548	531	520
4. НЕРАБОТОСПОСОБЕН ПРЕЖИВЯЛ СЪПРУГ /А/	209	150	116	95	33
5.НЕТРУДОСПОСОБНИ ДЕЦА	4 801	4 985	5 220	5 489	5 816
6.НЕРАБОТЕЩ РОДИТЕЛ	8	11	10	11	7
7.РОДИТЕЛИ	955	913	885	866	820
8.ДРУГИ НАСЛЕДНИЦИ	17	16	14	14	14

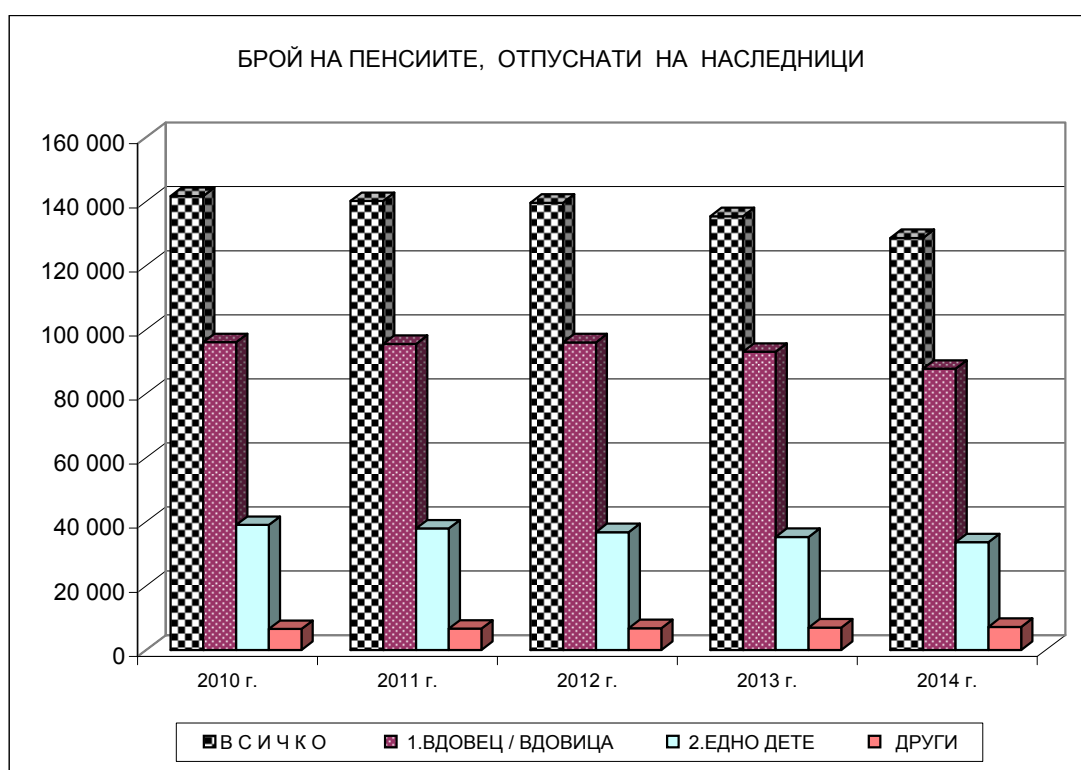

2.29. Брой на прекратените пенсии по причини
на прекратяване и фондове на ДОО
към 31.12.2014 г.
(Общо за всички видове - лични и наследствени)

ПРИЧИНИ ЗА ПРЕКРАТЯВАНЕ	О Б Щ О ДОО	Ф О Н Д "П Е Н С И И"	Пенсии за трудова дейност	Пенсии за лицата по чл.69 от КСО	ФОНД "Пенсии, несвързани с трудова дейност"	Ф О Н Д "ТРУДОВА ЗЛОПОЛУКА И ПРОФЕСИО- НАЛНА БОЛЕСТ"
В С И Ч К О	139 544	133 249	129 875	3 374	5 304	991
1.СМЪРТ	97 978	95 480	92 742	2 738	1 984	514
2.РЕХАБИЛИТИРАНЕ НА ИНВАЛИДИ	5 504	4 516	4 509	7	947	41
3.НАПУСКАНЕ НА СТРАНАТА	2 429	2 221	2 196	25	176	32
4.НАВЪРШВАНЕ НА ПРЕДЕЛНА ВЪЗРАСТ	1 215	1 140	1 116	24	56	19
5.ПРОМЯНА НА ВИДА НА ПЕНСИЯТА	18 399	17 031	16 799	232	1 117	251
6.НАСЛЕДСТВЕНИ ПЕНСИОНЕРИ (съпруги, съпрузи, встъпили в нов брак)	12	11	11		1	
7.ПОСТЪПВАНЕ НА РАБОТА						
8.ПО ПРЕДЛОЖЕНИЕ НА ДИРЕКТОРА НА ПЕНСИОННО ОСИГУРЯВАНЕ ПРИ НОИ	6 516	6 024	5 902	122	411	81
9.ПРЕМИНАВАНЕ В ДРУГ ОКРЪГ	5 748	5 251	5 051	200	467	30
10. Д Р У Г И	1 743	1 575	1 549	26	145	23

Забележка: Наблюдават се само първите пенсии

2.30. Брой на прекратените пенсии по причини
на прекратяване за периода 2010-2014 г.
(Общо за всички видове - лични и наследствени)

ПРИЧИНИ ЗА ПРЕКРАТЯВАНЕ	2010 г.	2011 г.	2012 г.	2013 г.	2014 г.
В С И Ч К О	143 538	140 612	141 505	133 868	139 544
1.СМЪРТ	100 028	96 756	99 772	95 434	97 978
2.РЕХАБИЛИТАЦИЯ НА ИНВАЛИДИ	6 606	5 063	5 197	4 188	5 504
3.НАПУСКАНЕ НА СТРАНАТА	1 964	2 008	1 928	2 327	2 429
4.НАВЪРШВАНЕ НА ПРЕДЕЛНА ВЪЗРАСТ	3 047	2 705	2 507	1 697	1 215
5.ПРОМЯНА НА ВИДА НА ПЕНСИЯТА	19 742	21 600	17 643	14 662	18 399
6.НАСЛЕДСТВЕНИ ПЕНСИОНЕРИ (съпруги, съпрузи, встъпили в нов брак)	8	5	5	9	12
7.ПОСТЪПВАНЕ НА РАБОТА					
8.ПО ПРЕДЛОЖЕНИЕ НА ДИРЕКТОРА НА ПЕНСИОННО ОСИГУРЯВАНЕ ПРИ НОИ	498	408	463	4 522	6 516
9.ПРЕМИНАВАНЕ В ДРУГ ОКРЪГ	5 131	5 192	5 482	5 801	5 748
10. Д Р У Г И	6 514	6 875	8 508	5 227	1 743

Забележка: 1. Наблюдават се само водещите пенсии.

2. Непоказаните прекратени пенсии са разпределени по причини на прекратяване съобразно тяхната структура.

2.31. Брой на прекратените лични пенсии поради смърт по видове пенсии и фондове на ДОО през 2014 г., както и средна продължителност в години за получаване на една пенсия от мъжете, жените и общо

Видове пенсии	БРОЙ НА ПРЕКРАТЕНИТЕ ПЕНСИИ през 2014 г.			СРЕДНА ПРОДЪЛЖИТЕЛНОСТ ЗА ПОЛУЧАВАНЕ НА ЕДНА ПЕНСИЯ /в години/		
	ОБЩО	МЪЖЕ	ЖЕНИ	ОБЩО	МЪЖЕ	ЖЕНИ
БРОЙ ПЕНСИИ - общо (I+II+III)	95 420	47 882	47 538	21,2	18,2	24,1
I. ФОНД "ПЕНСИИ"	93 126	46 686	46 440	21,2	18,2	24,2
<u>А. ПЕНСИИ ЗА ТРУДОВА ДЕЙНОСТ -ВСИЧКО</u>	90 625	44 237	46 388	20,8	17,6	24,0
1.Инвалидност поради общо заболяване	15 087	8 175	6 912	11,7	10,3	13,4
2.Пенсии за осигурителен стаж и възраст	73 823	35 872	37 951	22,7	19,4	25,7
3.Пенсии за осигурит. стаж и възраст-ЗПЗСК	1 041	22	1 019	38,8	38,5	38,8
4.Инвалидност - общо забол. - ЗПЗСК	111	8	103	43,8	45,0	43,7
5.Инвалидност-общо забол.-СВОК на ТПК	52	13	39	30,7	28,2	31,5
6.Пенсии за осигурителен стаж и възраст-СВОК на ТПК	491	134	357	26,6	23,6	27,8
7.Частни занаятчии, търговци и др.	20	13	7	26,7	27,2	25,7
<u>Б.ПЕНСИИ ЗА ЛИЦАТА ПО ЧЛ. 69 ОТ КСО:</u>	2 501	2 449	52	26,1	26,1	27,2
1.Инвалидност поради общо заболяване	2	1	1	21,0	20,0	22,0
2.Пенсии за осигурителен стаж и възраст	2 499	2 448	51	26,1	26,1	27,3
II. ФОНД "ПЕНСИИ, НЕСВЪРЗАНИ С ТРУДОВА ДЕЙНОСТ"	1 969	975	994	16,7	14,9	18,5
1.Старост/Поборнически/						
2.Пенсии за военна инвалидност	61	61		36,2	36,2	
3.Народни по отм.чл.28						
4.Народни по чл.30А	2		2	41,0		41,0
5.За особени заслуги	3	3		3,0	3,0	
6.Пенсии за гражданска инвалидност	5	4	1	38,8	40,0	34,0
7.Старост на частни земеделски стопани	28	8	20	29,1	26,8	30,1
8.С отделен указ						
9.Социални пенсии за инвалидност	1 475	762	713	17,0	14,3	19,8
10.Персонални пенсии	49	2	47	18,9	16,5	19,0
11.Социални пенсии за старост	346	135	211	10,5	7,2	12,7
III. ФОНД "ТРУДОВА ЗЛОПОЛУКА И ПРОФЕСИОНАЛНА БОЛЕСТ"	325	221	104	35,6	35,9	35,0
<u>А. ПЕНСИИ ЗА ТРУДОВА ДЕЙНОСТ - ВСИЧКО</u>	325	221	104	35,6	35,9	35,0
1.Инвалидност поради трудова злополука и професионална болест	313	214	99	35,2	35,5	34,5
2.Инвалидност поради трудова злополука и професионална болест - ЗПЗСК	10	7	3	48,4	47,9	49,7
3.Инвалидност поради трудова злополука и професионална болест - СВОК на ТПК	2		2	40,5		40,5
<u>Б.ПЕНСИИ ЗА ЛИЦАТА ПО ЧЛ. 69 ОТ КСО:</u>						
1.Инвалидност поради трудова злополука и професионална болест						

2.32. Брой на прекратените лични пенсии поради смърт по видове пенсии, независимо от фондовете на ДОО и поради рехабилитиране при пенсиите за инвалидност през 2014 г., както и средна продължителност в години за получаване на една пенсия от мъжете, жените и общо

Видове пенсии	БРОЙ НА ПРЕКРАТЕНИТЕ ПЕНСИИ през 2014 г.			СРЕДНА ПРОДЪЛЖИТЕЛНОСТ ЗА ПОЛУЧАВАНЕ НА ЕДНА ПЕНСИЯ /в години/		
	ОБЩО	МЪЖЕ	ЖЕНИ	ОБЩО	МЪЖЕ	ЖЕНИ
I. ИНВАЛИДНОСТ - ОБЩО	19 962	10 508	9 454	10,9	10,0	11,9
В Т.Ч.						
а/ ПОЧИНАЛИ	15 456	8 403	7 053	12,3	10,9	13,8
б/ РЕХАБИЛИТИРАНИ	4 506	2 105	2 401	6,2	6,1	6,3
1.ИНВАЛИДНОСТ ПОРАДИ ТРУДОВА ЗЛОПОЛУКА И ПРОФ. БОЛЕСТ	353	240	113	33,0	33,6	31,8
В Т.Ч.						
а/ ПОЧИНАЛИ	315	214	101	35,2	35,5	34,6
б/ РЕХАБИЛИТИРАНИ	38	26	12	15,2	18,2	8,7
2.ИНВАЛИДНОСТ ПОРАДИ ОБЩО ЗАБОЛЯВАНЕ	19 609	10 268	9 341	10,5	9,4	11,7
В Т.Ч.						
а/ ПОЧИНАЛИ	15 141	8 189	6 952	11,8	10,3	13,5
б/ РЕХАБИЛИТИРАНИ	4 468	2 079	2 389	6,2	6,0	6,3
II. ПЕНСИИ ЗА ОСИГУРИТЕЛЕН СТАЖ И ВЪЗРАСТ - починали	76 813	38 454	38 359	22,8	19,9	25,7
В Т.Ч.						
С осигурителен стаж I категория	1 657	1 415	242	25,9	26,0	25,2
С осигурителен стаж II категория	4 701	3 746	955	22,3	22,1	23,1
С осигурителен стаж III категория	47 402	15 457	31 945	25,2	22,2	26,7
С осигурителен стаж, зачитащ се 1 за 3 г.	16	16		28,2	28,2	
С осигурителен стаж, зачитащ се 1 за 2 г.						
Със смесен осигурителен стаж	23 032	17 819	5 213	17,7	16,9	20,4
НЕПОКАЗАН	5	1	4	28,6	37,0	26,5

2.33. Брой и средни основни месечни размери на личните пенсии,
отпуснати за трудова дейност през 2014 г. с помощта на ЕИМ,
на военизирани лица и други служители и работници,
работещи при специални условия

ВИД НА УПРАЖНЯВАНИТЕ ДЕЙНОСТИ	ОСИГУРИТЕЛЕН СТАЖ И ВЪЗРАСТ		
	БРОЙ	мес. суми лева	среден месечен размер лева
ВСИЧКО	2 539	743 242	292,73
1. Кадрови военнослужещи от МО	306	70 883	231,64
2. Държавни служители - граждански лица от МВР, офицери и сержанти от ННС, от ГД "ГУМЛС" и ГД "СА" на МП, офицери, сержанти и граждански лица по ЗИН	437	141 646	324,13
3. Офицери и сержанти от МВР	1 757	507 065	288,60
4. Служители в НРС, служба "Военна информация" на МО и СКС на МТРС	39	23 648	606,36

2.34. Брой на отпуснати пенсии през 2014 г, с осигурителен стаж и вноски от държавния бюджет

ПОКАЗАТЕЛИ	ОБЩО ЗА ГОДИНАТА		
	Брой	Осигурителен стаж в дни	Среден осигурителен стаж в месеци
1.Наборна военна служба след 02.12.1995 г.	15	6 132	13,6
2.Неработещи майки след 02.12.1995 г.	115	161 385	46,8
3.Гледане на дете - инвалид до 16 г. след 01.01.1996 г. до 31.12.2000 г.	2	1 570	26,2
4.Платен и неплатен отпуск за отглеждане на малко дете след 01.01.2000 г.	137	86 751	21,1
5.Неплатен отпуск до 30 раб. дни след 01.01.2000г.	5 473	318 914	1,9
6. Неплатен отпуск за временна неработоспособност след 01.01.2000 г. до 31.12.2002 г.	19	4 065	7,1
7. Гледане на дете - инвалид или съпруг/а - инвалид след 01.01.2001 г.	38	67 522	59,2
8. Мирновременна алтернативна служба след 01.01.2002 г.			
9. Обезщетение за безработица след 01.01.2002 г.	7 933	2 853 277	12,0
10. Стаж по чл.10. ал.2. т.6 и 7 от КСО и чл.9. ал.3 т.3 от КСО	13	6 958	17,8
11. Платен и неплатен отпуск за временна неработоспособност и бременност и раждане след 01.01.2003 г.	2 496	307 051	4,1
ВСИЧКО	16 241	3 813 625	7,8

2.35. Брой осигурени лица, получаващи лични пенсии за осигурителен стаж и възраст през 2013 г.

Наименование на икономическа дейност	Общо	мъже	жени
ОБЩО:	134 758	82 423	52 335
Растениевъдство, животновъдство и лов, спомагателни дейности;Рибно стопанство	4 952	3 637	1 315
Горско стопанство	645	525	120
Отглеждане на други животни /пчеларство/	20	16	4
Добив на въглища	473	455	18
Добив на нефт и природен газ	58	52	6
Добив на метални руди	405	373	32
Добив на строителни материали	15	14	1
Добив на декоративни скални материали	33	30	3
Добив на варовик, суров гипс, креда, доломит и шисти	17	16	1
Добив на трошен камък, чакъл и пясък	295	263	32
Добив на глина и каолин	11	5	6
Добив на други неметални материали и суровини; Спомагателни дейности в добива	86	81	5
Производство и преработка на месо; производство на месни продукти, без готови ястия; Преработка и консервиране на риба и други водни животни, без готови ястия	596	351	245
Производство и преработка на месо от домашни птици	227	123	104
Преработка и консервиране на плодове и зеленчуци, без готови ястия	444	210	234
Производство на растителни и животински масла и мазнини	200	172	28
Производство на мляко и млечни продукти	322	222	100
Производство на мелничарски продукти, нишесте и нишестени продукти	140	106	34
Производство на хлябни и тестени изделия; Производство на други хранителни продукти	1 418	505	913
Производство на захар; Производство на какао, шоколадови и захарни изделия	137	59	78
Производство на готови храни за животни	141	108	33
Производство на напитки	342	227	115
Производство на пиво и малц	22	19	3
Производство на безалкохолни напитки, минерални и други бутилирани води	94	65	29
Производство на тютюневи изделия	68	48	20
Производство на текстил и изделия от текстил, без облекло	552	242	310
Производство на облекло	3 764	584	3 180
Производство на други трикотажни изделия	463	104	359
Обработка на кожи; производство на обувки и други изделия от обработени кожи без косъм	1 161	167	994

2.35. Брой осигурени лица, получаващи лични пенсии
за осигурителен стаж и възраст през 2013 г.

(Продължение)

Производство на дървен материал и изделия от дървен материал и корк, без мебели; производство на изделия от слама и материали за плетене	882	688	194
Производство на хартия, картон и изделия от хартия и картон	383	226	157
Печатна дейност и възпроизвеждане на записани носители ;Издателска дейност; Производство на филми и телевизионни предавания, звукозаписване и издаване на музика	640	307	333
Производство на кокс и рафинирани нефтопродукти	11	9	2
Производство на химични продукти	734	512	222
Производство на лекарствени вещества и продукти	405	253	152
Производство на изделия от каучук и пластмаси	1 031	700	331
Производство на изделия от други неметални минерални суровини	1 173	938	235
Производство на основни метали	191	156	35
Леене на метали	329	239	90
Производство на метални изделия, без машини и оборудване	3 141	2 550	591
Производство на компютърна и комуникационна техника, електронни и оптични продукти.	362	218	144
Производство на електрически съоръжения	647	464	183
Производство на машини и оборудване с общо и специално предназначение; Произвдство на въоръжение и боеприпаси	2 384	1 847	537
Производство на турбини и двигатели, без авиационни, автомобилни и мотоциклетни	27	18	9
Производство на автомобили, ремаркета и полуремаркета; Производство на превозни средства, без автомобили	478	345	133
Производство на мебели	787	529	258
Производство, неклассифицирано другаде; Ремонт и инсталиране на машини и оборудване	1 354	1 072	282
Производство на медицински и зъболекарски инструменти и средства (Дейности в зъботехнически лаборатории)	129	82	47
Производство, пренос и разпределение на електрическа енергия	345	321	24
Производство и разпределение на газообразни горива по газоразпределителните мрежи; Тръбопроводен транспорт	67	52	15
Производство и разпределение на топлинна енергия	155	119	36
Събиране, пречистване и доставяне на води; Събиране, отвеждане и пречистване на отпадъчни води	300	263	37
Събиране и обезвреждане на отпадъци; рециклиране на материали; Възстановяване и други услуги по управление на отпадъци	1 230	872	358

2.35. Брой осигурени лица, получаващи лични пенсии
за осигурителен стаж и възраст през 2013 г.

(Продължение)

Събиране на опасни отпадъци; Обработване и обезвреждане на опасни отпадъци	44	35	9
Строителство на сгради; Строителство на съоръжения; Специализирани строителни дейности	8 127	6 987	1 140
Строителство на автомагистрала, пътища и самолетни писти	1 685	1 497	188
Строителство на преносни и разпределителни електрически и далекосъобщителни мрежи	419	381	38
Търговия на едро и дребно с автомобили и мотоциклети, техническо обслужване и ремонт; Търговия на едро, без търговията с автомобили и мотоциклети; Търговия на дребно, без търговията с автомобили и мотоциклети	12 246	5 829	6 417
Търговия на едро с фармацевтични стоки, медицинска техника и апаратура; Търговия на дребно с лекарства и други фармацевтични стоки; Търговия на дребно с медицински и ортопедични стоки	2 135	334	1 801
Хотелиерство; Ресторантьорство; Туристическа агентска и операторска дейност; други дейности, свързани с пътувания и резервации	4 180	1 268	2 912
Пътнически железопътен транспорт, м/уселищен; Товарен железопътен транспорт; Складиране на товари и спомагателни дейности в ЖП транспорт	320	290	30
Друг пътнически сухопътен транспорт; Товарен автомобилен транспорт и услуги по преместване	3 936	3 459	477
Воден транспорт	120	108	12
Въздушен транспорт	300	277	23
Складиране на товари и спомагателни дейности в транспорта/без ЖП транспорт/	788	663	125
Пощенски и куриерски дейности	349	168	181
Радио- и телевизионна дейност; Далекосъобщения	192	132	60
ФИНАНСОВИ И ЗАСТРАХОВАТЕЛНИ ДЕЙНОСТИ	1 582	1 129	453
Дейности в областта на информационните технологии; Информационни услуги; ОПЕРАЦИИ С НЕДВИЖИМИ ИМОТИ; ПРОФЕСИОНАЛНИ ДЕЙНОСТИ И НАУЧНИ ИЗСЛЕДВАНИЯ; АДМИНИСТРАТИВНИ И СПОМАГАТЕЛНИ ДЕЙНОСТИ	7 542	3 941	3 601
Дейности по охрана и разследване	19 539	19 193	346
Научноизследователска и развойна дейност	243	137	106
ДЪРЖАВНО УПРАВЛЕНИЕ	546	332	214
ОБРАЗОВАНИЕ	1 268	628	640
ХУМАННО ЗДРАВЕОПАЗВАНЕ И СОЦИАЛНА РАБОТА /без маедицинска сестра, акушерка, рехабилитатор и лаборант, включително главните и старшите;/ Ветеринарномедицинска дейност	3 402	951	2 451

2.35. Брой осигурени лица, получаващи лични пенсии
за осигурителен стаж и възраст през 2013 г.

(Продължение и край)

Дейност на болници /без началник клиника/отделение, медицинска сестра, акушерка, рехабилитатор и лаборант, включително главните и старшите/	3 341	1 352	1 989
Медико-социални грижи с настаняване; Социална работа без настаняване	372	69	303
КУЛТУРА, СПОРТ И РАЗВЛЕЧЕНИЯ	1 195	556	639
Ремонт на компютърна техника, на лични и домакински вещи; Други персонални услуги; ДЕЙНОСТИ НА ДОМАКИНСТВА КАТО РАБОТОДАТЕЛИ;	1 072	398	674
Дейности на организации с нестопанска цел /без длъжностите в Българската православна църква/; Дейности на екстериториални организации и служби	1 229	534	695
Дейност на спортни клубове	24	18	6
Централен кооперативен съюз	853	276	577
ХУМАННО ЗДРАВЕОПАЗВАНЕ И СОЦИАЛНА РАБОТА /само за медицинска сестра, акушерка, рехабилитатор, фелдшер и лаборант/	1 268	85	1 183
Дейност на болници /само за началник клиника/отделение /	267	117	150
Дейност на болници /само за медицинска сестра, акушерка, рехабилитатор, фелдшер и лаборант/	1 926	42	1 884
Дейност на религиозни организации /само за длъжностите в Българската православна църква/	48	37	11
Бюджетен сектор	15 881	7 207	8 674
Спомагателни дейности	4 033	2 434	1 599

Забележка: Източник - Национален Осигурителен Институт

Данните са от регистър "Пенсии" и "Осигурени лица" към края на 2013 г.

2.36. Брой осигурени лица, получаващи лични пенсии за осигурителен стаж и възраст през 2014 г.

Наименование на икономическа дейност	Общо	мъже	жени
ОБЩО:	140 711	84 842	55 869
Растениевъдство, животновъдство и лов, спомагателни дейности;Рибно стопанство	5 099	3 720	1 379
Горско стопанство	669	555	114
Отглеждане на други животни /пчеларство/	21	16	5
Добив на въглища	699	677	22
Добив на нефт и природен газ	64	55	9
Добив на метални руди	476	442	34
Добив на строителни материали	16	16	
Добив на декоративни скални материали	40	35	5
Добив на варовик, суров гипс, креда, доломит и шисти	20	18	2
Добив на трошен камък, чакъл и пясък	334	300	34
Добив на глина и каолин	4	3	1
Добив на други неметални материали и суровини; Спомагателни дейности в добива	79	76	3
Производство и преработка на месо; производство на месни продукти, без готови ястия; Преработка и консервиране на риба и други водни животни, без готови ястия	639	363	276
Производство и преработка на месо от домашни птици	231	140	91
Преработка и консервиране на плодове и зеленчуци, без готови ястия	458	226	232
Производство на растителни и животински масла и мазнини	214	184	30
Производство на мляко и млечни продукти	350	243	107
Производство на мелничарски продукти, нишесте и нишестени продукти	149	111	38
Производство на хлябни и тестени изделия; Производство на други хранителни продукти	1 504	542	962
Производство на захар; Производство на какао, шоколадови и захарни изделия	132	60	72
Производство на готови храни за животни	143	107	36
Производство на напитки	324	213	111
Производство на пиво и малц	28	24	4
Производство на безалкохолни напитки, минерални и друг бутилирани води	98	67	31
Производство на тютюневи изделия	117	45	72
Производство на текстил и изделия от текстил, без облекло	579	250	329
Производство на облекло	4 058	605	3 453
Производство на други трикотажни изделия	481	104	377
Обработка на кожи; производство на обувки и други изделия от обработени кожи без косъм	1 150	157	993
Производство на дървен материал и изделия от дървен материал и корк, без мебели; производство на изделия от слама и материали за плетене	863	681	182
Производство на хартия, картон и изделия от хартия и картон	409	233	176

(Продължение)

Наименование на икономическа дейност	Общо	мъже	жени
Печатна дейност и възпроизвеждане на записани носители; Издателска дейност; Производство на филми и телевизионни предавания, звукозаписване и издаване на музика	694	339	355
Производство на кокс и рафинирани нефтопродукти	10	8	2
Производство на химични продукти	774	544	230
Производство на лекарствени вещества и продукти	435	271	164
Производство на изделия от каучук и пластмаси	1 104	760	344
Производство на изделия от други неметални минерални суровини	1 133	908	225
Производство на основни метали	190	156	34
Леене на метали	336	236	100
Производство на метални изделия, без машини и оборудване	3 339	2 681	658
Производство на компютърна и комуникационна техника, електронни и оптични продукти.	435	255	180
Производство на електрически съоръжения	743	515	228
Производство на машини и оборудване с общо и специално предназначение; Производство на въоръжение и боеприпаси	2 835	2 121	714
Производство на турбини и двигатели, без авиационни, автомобилни и мотоциклетни	23	15	8
Производство на автомобили, ремаркета и полуремаркета; Производство на превозни средства, без автомобили	504	366	138
Производство на мебели	841	558	283
Производство, неклассифицирано другаде; Ремонт и инсталиране на машини и оборудване	1 497	1 167	330
Производство на медицински и зъболекарски инструменти и средства (Дейности в зъботехнически лаборатории)	126	79	47
Производство, пренос и разпределение на електрическа енергия	375	350	25
Производство и разпределение на газообразни горива по газоразпределителните мрежи; Тръбопроводен транспорт	61	46	15
Производство и разпределение на топлинна енергия	205	175	30
Събиране, пречистване и доставяне на води; Събиране, отвеждане и пречистване на отпадъчни води	340	303	37
Събиране и обезвреждане на отпадъци; рециклиране на материали; Възстановяване и други услуги по управление на отпадъци	1 198	900	298
Събиране на опасни отпадъци; Обработване и обезвреждане на опасни отпадъци	39	29	10
Строителство на сгради; Строителство на съоръжения; Специализирани строителни дейности	8 373	7 212	1 161
Строителство на автомагистрала, пътища и самолетни писти	1 849	1 651	198
Строителство на преносни и разпределителни електрически и далекосъобщителни мрежи	406	360	46
Търговия на едро и дребно с автомобили и мотоциклети, техническо обслужване и ремонт; Търговия на едро, без търговията с автомобили и мотоциклети; Търговия на дребно, без търговията с автомобили и мотоциклети	12 362	5 858	6 504

2.36. Брой осигурени лица, получаващи лични пенсии за осигурителен стаж и възраст през 2014 г.
(Продължение и край)

Наименование на икономическа дейност	Общо	мъже	жени
Търговия на едро с фармацевтични стоки, медицинска техника и апаратура; Търговия на дребно с лекарства и други фармацевтични стоки; Търговия на дребно с медицински и ортопедични стоки	2 247	358	1 889
Хотелиерство; Ресторантьорство; Туристическа агентска и операторска дейност; други дейности, свързани с пътувания и резервации	4 455	1 326	3 129
Пътнически железопътен транспорт, междуселищен; Товарен железопътен транспорт; Складиране на товари и спомагателни дейности в железопътния транспорт	430	381	49
Друг пътнически сухопътен транспорт; Товарен автомобилен транспорт и услуги по преместване	4 580	4 062	518
Воден транспорт	108	96	12
Въздушен транспорт	305	284	21
Складиране на товари и спомагателни дейности в транспорта (без железопътен транспорт)	874	745	129
Пощенски и куриерски дейности	358	166	192
Радио- и телевизионна дейност; Далекосъобщения	210	154	56
ФИНАНСОВИ И ЗАСТРАХОВАТЕЛНИ ДЕЙНОСТИ	1 638	1 133	505
Дейности в областта на информационните технологии; Информационни услуги; ОПЕРАЦИИ С НЕДВИЖИМИ ИМОТИ; ПРОФЕСИОНАЛНИ ДЕЙНОСТИ И НАУЧНИ ИЗСЛЕДВАНИЯ; АДМИНИСТРАТИВНИ И СПОМАГАТЕЛНИ ДЕЙНОСТИ	7 871	4 216	3 655
Дейности по охрана и разследване	18 719	18 385	334
Научноизследователска и развойна дейност	227	128	99
ДЪРЖАВНО УПРАВЛЕНИЕ	612	380	232
ОБРАЗОВАНИЕ	1 282	616	666
ХУМАННО ЗДРАВЕОПАЗВАНЕ И СОЦИАЛНА РАБОТА /без медицинска сестра, акушерка, рехабилитатор, фелдшер и лаборант, включително главните и старшите/; Ветеринарномедицинска дейност	3 497	937	2 560
Дейност на болници /без началник клиника/отделение, медицинска сестра, акушерка, рехабилитатор, фелдшер и лаборант, включително главните и старшите/	3 592	1 423	2 169
Медико-социални грижи с настаняване; Социална работа без настаняване	440	75	365
КУЛТУРА, СПОРТ И РАЗВЛЕЧЕНИЯ, без 93.12	1 202	543	659
Ремонт на компютърна техника, на лични и домакински вещи; Други персонални услуги; ДЕЙНОСТИ НА ДОМАКИНСТВА КАТО РАБОТОДАТЕЛИ;	1 171	420	751
Дейности на организации с нестопанска цел /без длъжностите в Българската православна църква/; Дейности на екстериториални организации и служби	1 311	521	790
Дейност на спортни клубове	27	24	3
Централен кооперативен съюз	842	276	566
ХУМАННО ЗДРАВЕОПАЗВАНЕ И СОЦИАЛНА РАБОТА /само за медицинска сестра, акушерка, рехабилитатор, фелдшер и лаборант/	1 441	103	1 338
Дейност на болници /само за началник клиника/отделение /	315	133	182
Дейност на болници /само за медицинска сестра, акушерка, рехабилитатор, фелдшер и лаборант/	2 382	49	2 333
Дейност на религиозни организации /само за длъжностите в Българската православна църква/	46	38	8
Бюджетен сектор	16 829	7 403	9 426
Спомагателни дейности	4 025	2 336	1 689

Забележка: Източник - Национален Осигурителен Институт
Данните са от регистър "Пенсии" и "Осигурени лица" към края на 2014 г.

3. БРОЙ ПЕНСИОНЕРИ ПО ВЪЗРАСТОВИ ГРУПИ, ВИДОВЕ ПЕНСИИ И ПОЛ

3.1. Брой и структура на пенсионерите с новоотпуснати лични пенсии по групи възраст и пол за периода 2006-2014г.

ВЪЗРАСТОВИ ГРУПИ	2006 г.		2007 г.		2008 г.		2009 г.		2010 г.		2011 г.		2012 г.		2013 г.		2014 г.	
	ОБЩО	Процент от общия брой	ОБЩО	Процент от общия брой	ОБЩО	Процент от общия брой	ОБЩО	Процент от общия брой	ОБЩО	Процент от общия брой	ОБЩО	Процент от общия брой	ОБЩО	Процент от общия брой	ОБЩО	Процент от общия брой	ОБЩО	Процент от общия брой
ОБЩО (МЪЖЕ И ЖЕНИ)	79 002	100,0%	72 792	100,0%	70 690	100,0%	82 752	100,0%	97 915	100,0%	92 842	100,0%	76 210	100,0%	71 531	100,0%	90 488	100,0%
до 44 г.	9 603	12,2%	7 743	10,6%	7 296	10,3%	8 562	10,3%	8 638	8,8%	8 984	9,7%	8 839	11,6%	8 497	11,9%	8 199	9,1%
от 45 г. до 49 г.	6 026	7,6%	4 589	6,3%	4 778	6,8%	5 916	7,1%	5 969	6,1%	5 577	6,0%	5 402	7,1%	5 155	7,2%	5 274	5,8%
от 50 г. до 54 г.	10 991	13,9%	9 095	12,5%	8 692	12,3%	10 711	12,9%	10 731	11,0%	9 670	10,4%	8 919	11,7%	8 364	11,7%	9 573	10,6%
от 55 г. до 59 г.	30 630	38,8%	27 684	38,0%	25 501	36,1%	20 939	25,3%	16 734	17,1%	15 105	16,3%	13 765	18,1%	13 298	18,6%	15 824	17,5%
от 60 г. до 64 г.	17 746	22,5%	19 278	26,5%	19 703	27,9%	31 266	37,8%	48 222	49,2%	44 886	48,3%	31 895	41,9%	28 513	39,9%	39 005	43,1%
от 65 г. до 69 г.	3 543	4,5%	3 959	5,4%	4 238	6,0%	4 806	5,8%	7 072	7,2%	8 126	8,8%	6 778	9,9%	7 066	9,9%	11 977	13,2%
от 70 г. до 74 г.	376	0,5%	381	0,5%	410	0,6%	456	0,6%	464	0,5%	426	0,5%	524	0,7%	560	0,8%	567	0,6%
от 75 г. до 79 г.	54	0,1%	40	0,1%	50	0,1%	68	0,1%	57	0,1%	49	0,1%	58	0,1%	53	0,1%	46	0,1%
над 80 г. и повече	33	0,04%	23	0,03%	22	0,03%	28	0,03%	28	0,03%	19	0,02%	30	0,04%	25	0,03%	23	0,03%
МЪЖЕ - всичко	44 479	100,0%	42 575	100,0%	42 058	100,0%	49 082	100,0%	51 065	100,0%	47 806	100,0%	41 299	100,0%	38 686	100,0%	48 903	100,0%
до 44 г.	4 917	11,1%	3 957	9,3%	3 790	9,0%	4 591	9,4%	4 765	9,3%	4 812	10,1%	4 719	11,4%	4 317	11,2%	4 218	8,6%
от 45 г. до 49 г.	3 227	7,3%	2 467	5,8%	2 757	6,6%	3 569	7,3%	3 782	7,4%	3 358	7,0%	3 358	8,1%	3 103	8,0%	3 061	6,3%
от 50 г. до 54 г.	5 406	12,2%	4 753	11,2%	4 768	11,3%	5 710	11,6%	5 904	11,6%	5 140	10,8%	4 777	11,6%	4 343	11,2%	5 273	10,8%
от 55 г. до 59 г.	13 000	29,2%	11 991	28,2%	11 214	26,7%	11 818	24,1%	11 796	23,1%	10 315	21,6%	9 101	22,0%	8 578	22,2%	10 609	21,7%
от 60 г. до 64 г.	14 534	32,7%	15 654	36,8%	15 600	37,1%	18 958	38,6%	19 303	37,8%	18 326	38,3%	14 303	34,6%	13 386	34,6%	17 712	36,2%
от 65 г. до 69 г.	3 109	7,0%	3 486	8,2%	3 631	8,6%	4 084	8,3%	5 175	10,1%	5 534	11,6%	4 627	11,2%	4 563	11,8%	7 607	15,6%
от 70 г. до 74 г.	252	0,6%	241	0,6%	261	0,6%	290	0,6%	291	0,6%	278	0,6%	350	0,8%	350	0,9%	377	0,8%
от 75 г. до 79 г.	28	0,1%	16	0,04%	29	0,1%	46	0,1%	33	0,1%	31	0,1%	45	0,1%	32	0,1%	32	0,1%
над 80 г. и повече	6	0,01%	10	0,02%	8	0,02%	16	0,03%	16	0,03%	12	0,03%	19	0,05%	14	0,04%	14	0,03%
ЖЕНИ - всичко	34 523	100,0%	30 217	100,0%	28 632	100,0%	33 670	100,0%	46 850	100,0%	45 036	100,0%	34 911	100,0%	32 845	100,0%	41 585	100,0%
до 44 г.	4 686	13,6%	3 786	12,5%	3 506	12,2%	3 971	11,8%	3 873	8,3%	4 172	9,3%	4 120	11,8%	4 180	12,7%	3 981	9,6%
от 45 г. до 49 г.	2 799	8,1%	2 122	7,0%	2 021	7,1%	2 347	7,0%	2 187	4,7%	2 219	4,9%	2 044	5,9%	2 052	6,2%	2 213	5,3%
от 50 г. до 54 г.	5 585	16,2%	4 342	14,4%	3 924	13,7%	5 001	14,9%	4 827	10,3%	4 530	10,1%	4 142	11,9%	4 021	12,2%	4 300	10,3%
от 55 г. до 59 г.	17 630	51,1%	15 693	51,9%	14 287	49,9%	9 121	27,1%	4 938	10,5%	4 790	10,6%	4 664	13,4%	4 720	14,4%	5 215	12,5%
от 60 г. до 64 г.	3 212	9,3%	3 624	12,0%	4 103	14,3%	12 308	36,6%	28 919	61,7%	26 560	59,0%	17 592	50,4%	15 127	46,1%	21 293	51,2%
от 65 г. до 69 г.	434	1,3%	473	1,6%	607	2,1%	722	2,1%	1 897	4,0%	2 592	5,8%	2 151	6,2%	2 503	7,6%	4 370	10,5%
от 70 г. до 74 г.	124	0,4%	140	0,5%	149	0,5%	166	0,5%	173	0,4%	148	0,3%	174	0,5%	210	0,6%	190	0,5%
от 75 г. до 79 г.	26	0,1%	24	0,1%	21	0,1%	22	0,1%	24	0,1%	18	0,04%	13	0,04%	21	0,1%	14	0,03%
над 80 г. и повече	27	0,1%	13	0,04%	14	0,05%	12	0,04%	12	0,03%	7	0,02%	11	0,03%	11	0,03%	9	0,02%

3.2. Брой и структура на пенсионерите с новоотпуснати наследствени пенсии по групи възраст и пол за периода 2006-2014 г.

ВЪЗРАСТОВИ ГРУПИ	2006 г.		2007 г.		2008 г.		2009 г.		2010 г.		2011 г.		2012 г.		2013 г.		2014 г.	
	ОБЩО	Процент от общия брой	ОБЩО	Процент от общия брой	ОБЩО	Процент от общия брой	ОБЩО	Процент от общия брой	ОБЩО	Процент от общия брой	ОБЩО	Процент от общия брой	ОБЩО	Процент от общия брой	ОБЩО	Процент от общия брой	ОБЩО	Процент от общия брой
ОБЩО (МЪЖЕ И ЖЕНИ)	13 493	100,0%	12 958	100,0%	12 490	100,0%	12 802	100,0%	15 292	100,0%	15 413	100,0%	13 669	100,0%	9 770	100,0%	8 891	100,0%
до 44 г.	6 176	45,8%	5 411	41,8%	5 031	40,3%	4 807	37,5%	5 006	32,7%	4 680	30,4%	4 493	32,9%	4 277	43,8%	4 173	46,9%
от 45 г. до 49 г.	5	0,0%	4	0,03%	2	0,02%	1	0,01%	2	0,01%	4	0,03%	2	0,01%			1	0,01%
от 50 г. до 54 г.	2 937	21,8%	2 747	21,2%	2 290	18,3%	844	6,6%	9	0,1%	5	0,03%	9	0,1%	3	0,03%	1	0,01%
от 55 г. до 59 г.	3 310	24,5%	3 637	28,1%	3 954	31,7%	5 670	44,3%	8 534	55,8%	8 789	57,0%	7 019	51,3%	3 080	31,5%	2 029	22,8%
от 60 г. до 64 г.	851	6,3%	981	7,6%	1 010	8,1%	1 306	10,2%	1 553	10,2%	1 698	11,0%	1 831	13,4%	2 009	20,6%	2 246	25,3%
от 65 г. до 69 г.	86	0,6%	80	0,6%	109	0,9%	92	0,7%	130	0,9%	147	1,0%	201	1,5%	269	2,8%	325	3,7%
от 70 г. до 74 г.	38	0,3%	31	0,2%	34	0,3%	32	0,2%	23	0,2%	42	0,3%	49	0,4%	64	0,7%	59	0,7%
от 75 г. до 79 г.	41	0,3%	30	0,2%	28	0,2%	21	0,2%	19	0,1%	21	0,1%	29	0,2%	31	0,3%	26	0,3%
над 80 г. и повече	49	0,4%	37	0,3%	32	0,3%	29	0,2%	16	0,1%	27	0,2%	36	0,3%	37	0,4%	31	0,3%
МЪЖЕ - всичко	4 291	100,0%	3 968	100,0%	3 722	100,0%	3 746	100,0%	3 954	100,0%	3 865	100,0%	3 634	100,0%	3 089	100,0%	3 009	100,0%
до 44 г.	3 159	73,6%	2 704	68,1%	2 439	65,5%	2 324	62,0%	2 464	62,3%	2 240	58,0%	2 181	60,0%	2 156	69,8%	2 078	69,1%
от 45 г. до 49 г.	2	0,0%	1	0,03%			1	0,03%			3	0,1%	2	0,1%			1	0,03%
от 50 г. до 54 г.	2	0,0%	1	0,03%	2	0,1%					4	0,1%	4	0,1%	1	0,03%		
от 55 г. до 59 г.	642	15,0%	721	18,2%	764	20,5%	801	21,4%	834	21,1%	872	22,6%	698	19,2%	206	6,7%	5	0,2%
от 60 г. до 64 г.	454	10,6%	496	12,5%	475	12,8%	584	15,6%	618	15,6%	697	18,0%	666	18,3%	631	20,4%	796	26,5%
от 65 г. до 69 г.	30	0,7%	41	1,0%	36	1,0%	28	0,7%	31	0,8%	42	1,1%	62	1,7%	82	2,7%	111	3,7%
от 70 г. до 74 г.	2	0,05%	3	0,1%	6	0,2%	6	0,2%	4	0,1%	6	0,2%	13	0,4%	9	0,3%	14	0,5%
от 75 г. до 79 г.			1	0,03%							1	0,03%	3	0,1%	1	0,03%		
над 80 г. и повече							2	0,1%	2	0,1%			5	0,1%	3	0,1%	4	0,1%
ЖЕНИ - всичко	9 202	100,0%	8 990	100,0%	8 768	100,0%	9 056	100,0%	11 338	100,0%	11 548	100,0%	10 035	100,0%	6 681	100,0%	5 882	100,0%
до 44 г.	3 017	32,8%	2 707	30,1%	2 592	29,6%	2 483	27,4%	2 542	22,4%	2 440	21,1%	2 312	23,0%	2 121	31,7%	2 095	35,6%
от 45 г. до 49 г.	3	0,03%	3	0,03%	2	0,02%			1	0,01%	1	0,01%						
от 50 г. до 54 г.	2 935	31,9%	2 746	30,5%	2 288	26,1%	844	9,3%	9	0,1%	1	0,01%	5	0,05%	2	0,03%	1	0,02%
от 55 г. до 59 г.	2 668	29,0%	2 916	32,4%	3 190	36,4%	4 869	53,8%	7 700	67,9%	7 917	68,6%	6 321	62,99%	2 874	43,02%	2 024	34,41%
от 60 г. до 64 г.	397	4,3%	485	5,4%	535	6,1%	722	8,0%	935	8,2%	1 001	8,7%	1 165	11,61%	1 378	20,63%	1 450	24,65%
от 65 г. до 69 г.	56	0,6%	39	0,4%	73	0,8%	64	0,7%	99	0,9%	105	0,9%	139	1,39%	187	2,80%	214	3,64%
от 70 г. до 74 г.	36	0,4%	28	0,3%	28	0,3%	26	0,3%	19	0,2%	36	0,3%	36	0,36%	55	0,82%	45	0,77%
от 75 г. до 79 г.	41	0,4%	29	0,3%	28	0,3%	21	0,2%	19	0,2%	20	0,2%	26	0,26%	30	0,45%	26	0,44%
над 80 г. и повече	49	0,5%	37	0,4%	32	0,4%	27	0,3%	14	0,1%	27	0,2%	31	0,31%	34	0,51%	27	0,46%

3.3. Брой и структура на пенсионерите с новоотпуснати пенсии по групи възраст и пол за периода 2006-2014 г.

ВЪЗРАСТОВИ ГРУПИ	2006 г.		2007 г.		2008 г.		2009 г.		2010 г.		2011 г.		2012 г.		2013 г.		2014 г.	
	ОБЩО	Процент от общия брой	ОБЩО	Процент от общия брой	ОБЩО	Процент от общия брой	ОБЩО	Процент от общия брой	ОБЩО	Процент от общия брой	ОБЩО	Процент от общия брой	ОБЩО	Процент от общия брой	ОБЩО	Процент от общия брой	ОБЩО	Процент от общия брой
ОБЩО (МЪЖЕ И ЖЕНИ)	92 495	100,0%	85 750	100,0%	83 180	100,0%	95 554	100,0%	113 207	100,0%	108 255	100,0%	89 879	100,0%	81 301	100,0%	99 379	100,0%
до 44 г.	15 779	17,1%	13 154	15,3%	12 327	14,8%	13 369	14,0%	13 644	12,1%	13 664	12,6%	13 332	14,8%	12 774	15,7%	12 372	12,4%
от 45 г. до 49 г.	6 031	6,5%	4 593	5,4%	4 780	5,7%	5 917	6,2%	5 971	5,3%	5 581	5,2%	5 404	6,0%	5 155	6,3%	5 275	5,3%
от 50 г. до 54 г.	13 928	15,1%	11 842	13,8%	10 982	13,2%	11 555	12,1%	10 740	9,5%	9 675	8,9%	8 928	9,9%	8 367	10,3%	9 574	9,6%
от 55 г. до 59 г.	33 940	36,7%	31 321	36,5%	29 455	35,4%	26 609	27,8%	25 268	22,3%	23 894	22,1%	20 784	23,1%	16 378	20,1%	17 853	18,0%
от 60 г. до 64 г.	18 597	20,1%	20 259	23,6%	20 713	24,9%	32 572	34,1%	49 775	44,0%	46 584	43,0%	33 726	37,5%	30 522	37,5%	41 251	41,5%
от 65 г. до 69 г.	3 629	3,9%	4 039	4,7%	4 347	5,2%	4 898	5,1%	7 202	6,4%	8 273	7,6%	6 979	7,8%	7 335	9,0%	12 302	12,4%
от 70 г. до 74 г.	414	0,4%	412	0,5%	444	0,5%	488	0,5%	487	0,4%	468	0,4%	573	0,6%	624	0,8%	626	0,6%
от 75 г. до 79 г.	95	0,1%	70	0,1%	78	0,1%	89	0,1%	76	0,1%	70	0,1%	87	0,1%	84	0,1%	72	0,1%
над 80 г. и повече	82	0,1%	60	0,1%	54	0,1%	57	0,1%	44	0,04%	46	0,04%	66	0,1%	62	0,1%	54	0,1%
МЪЖЕ - всичко	48 770	100,0%	46 543	100,0%	45 780	100,0%	52 828	100,0%	55 019	100,0%	51 671	100,0%	44 933	100,0%	41 775	100,0%	51 912	100,0%
до 44 г.	8 076	16,6%	6 661	14,3%	6 229	13,6%	6 915	13,1%	7 229	13,1%	7 052	13,6%	6 900	15,4%	6 473	15,5%	6 296	12,1%
от 45 г. до 49 г.	3 229	6,6%	2 468	5,3%	2 757	6,0%	3 570	6,8%	3 783	6,9%	3 361	6,5%	3 360	7,5%	3 103	7,4%	3 062	5,9%
от 50 г. до 54 г.	5 408	11,1%	4 754	10,2%	4 770	10,4%	5 710	10,8%	5 904	10,7%	5 144	10,0%	4 781	10,6%	4 344	10,4%	5 273	10,2%
от 55 г. до 59 г.	13 642	28,0%	12 712	27,3%	11 978	26,2%	12 619	23,9%	12 630	23,0%	11 187	21,7%	9 799	21,8%	8 784	21,0%	10 614	20,4%
от 60 г. до 64 г.	14 988	30,7%	16 150	34,7%	16 075	35,1%	19 542	37,0%	19 921	36,2%	19 023	36,8%	14 969	33,3%	14 017	33,6%	18 508	35,7%
от 65 г. до 69 г.	3 139	6,4%	3 527	7,6%	3 667	8,0%	4 112	7,8%	5 206	9,5%	5 576	10,8%	4 689	10,4%	4 645	11,1%	7 718	14,9%
от 70 г. до 74 г.	254	0,5%	244	0,5%	267	0,6%	296	0,6%	295	0,5%	284	0,5%	363	0,8%	359	0,9%	391	0,8%
от 75 г. до 79 г.	28	0,1%	17	0,04%	29	0,1%	46	0,1%	33	0,1%	32	0,1%	48	0,1%	33	0,1%	32	0,1%
над 80 г. и повече	6	0,01%	10	0,02%	8	0,02%	18	0,03%	18	0,03%	12	0,02%	24	0,1%	17	0,04%	18	0,03%
ЖЕНИ - всичко	43 725	100,0%	39 207	100,0%	37 400	100,0%	42 726	100,0%	58 188	100,0%	56 584	100,0%	44 946	100,0%	39 526	100,0%	47 467	1
до 44 г.	7 703	17,6%	6 493	16,6%	6 098	16,3%	6 454	15,1%	6 415	11,0%	6 612	11,7%	6 432	14,3%	6 301	15,9%	6 076	12,8%
от 45 г. до 49 г.	2 802	6,4%	2 125	5,4%	2 023	5,4%	2 347	5,5%	2 188	3,8%	2 220	3,9%	2 044	4,5%	2 052	5,2%	2 213	4,7%
от 50 г. до 54 г.	8 520	19,5%	7 088	18,1%	6 212	16,6%	5 845	13,7%	4 836	8,3%	4 531	8,0%	4 147	9,2%	4 023	10,2%	4 301	9,1%
от 55 г. до 59 г.	20 298	46,4%	18 609	47,5%	17 477	46,7%	13 990	32,7%	12 638	21,7%	12 707	22,5%	10 985	24,4%	7 594	19,2%	7 239	15,3%
от 60 г. до 64 г.	3 609	8,3%	4 109	10,5%	4 638	12,4%	13 030	30,5%	29 854	51,3%	27 561	48,7%	18 757	41,7%	16 505	41,8%	22 743	47,9%
от 65 г. до 69 г.	490	1,1%	512	1,3%	680	1,8%	786	1,8%	1 996	3,4%	2 697	4,8%	2 290	5,1%	2 690	6,8%	4 584	9,7%
от 70 г. до 74 г.	160	0,4%	168	0,4%	177	0,5%	192	0,4%	192	0,3%	184	0,3%	210	0,5%	265	0,7%	235	0,5%
от 75 г. до 79 г.	67	0,2%	53	0,1%	49	0,1%	43	0,1%	43	0,1%	38	0,1%	39	0,1%	51	0,1%	40	0,1%
над 80 г. и повече	76	0,2%	50	0,1%	46	0,1%	39	0,1%	26	0,04%	34	0,1%	42	0,1%	45	0,1%	36	0,1%

3.4. Брой и структура на пенсионерите с новоотпуснати лични пенсии за осигурителен стаж и възраст по групи възраст и пол за периода 2006-2014 г.

ВЪЗРАСТОВИ ГРУПИ	2006 г.		2007 г.		2008 г.		2009 г.		2010 г.		2011 г.		2012 г.		2013 г.		2014 г.	
	ОБЩО	Процент от общия брой	ОБЩО	Процент от общия брой	ОБЩО	Процент от общия брой	ОБЩО	Процент от общия брой	ОБЩО	Процент от общия брой	ОБЩО	Процент от общия брой	ОБЩО	Процент от общия брой	ОБЩО	Процент от общия брой	ОБЩО	Процент от общия брой
ОБЩО (МЪЖЕ И ЖЕНИ)	43 246	100,0%	44 285	100,0%	42 264	100,0%	48 111	100,0%	62 718	100,0%	58 655	100,0%	42 141	100,0%	37 802	100,0%	53 954	100,0%
до 44 г.											1	0,002%	6	0,01%	5	0,01%	4	0,01%
от 45 г. до 49 г.	752	1,7%	382	0,9%	521	1,2%	660	1,4%	590	0,9%	448	0,8%	486	1,2%	469	1,2%	513	0,95%
от 50 г. до 54 г.	2 858	6,6%	2 656	6,0%	2 357	5,6%	2 940	6,1%	2 898	4,6%	2 399	4,1%	1 873	4,4%	1 814	4,8%	1 953	3,62%
от 55 г. до 59 г.	21 670	50,1%	20 804	47,0%	18 581	44,0%	12 489	26,0%	8 165	13,0%	7 076	12,1%	5 636	13,4%	5 330	14,1%	6 602	12,24%
от 60 г. до 64 г.	14 518	33,6%	16 524	37,3%	16 683	39,5%	27 317	56,8%	44 074	70,3%	40 718	69,4%	27 445	65,1%	23 361	61,8%	33 330	61,77%
от 65 г. до 69 г.	3 351	7,7%	3 810	8,6%	4 031	9,5%	4 591	9,5%	6 819	10,9%	7 846	13,4%	6 481	15,4%	6 624	17,5%	11 352	21,04%
от 70 г. до 74 г.	78	0,2%	84	0,2%	75	0,2%	85	0,2%	142	0,2%	136	0,2%	165	0,4%	156	0,4%	168	0,31%
от 75 г. до 79 г.	16	0,04%	17	0,04%	14	0,03%	23	0,05%	27	0,04%	25	0,04%	37	0,1%	27	0,07%	22	0,04%
над 80 г. и повече	3	0,01%	8	0,02%	2	0,005%	6	0,01%	3	0,005%	6	0,01%	12	0,03%	16	0,04%	10	0,02%
МЪЖЕ - всичко	24 857	100,0%	26 574	100,0%	26 022	100,0%	29 354	100,0%	30 228	100,0%	28 295	100,0%	21 698	100,0%	19 964	100,0%	28 213	100,0%
до 44 г.																		
от 45 г. до 49 г.	613	2,5%	278	1,0%	449	1,7%	557	1,9%	487	1,6%	349	1,2%	414	1,9%	415	2,1%	455	1,6%
от 50 г. до 54 г.	1 416	5,7%	1 410	5,3%	1 418	5,4%	1 596	5,4%	1 492	4,9%	1 234	4,4%	928	4,3%	921	4,6%	1 013	3,6%
от 55 г. до 59 г.	7 958	32,0%	8 088	30,4%	7 444	28,6%	7 164	24,4%	6 911	22,9%	5 961	21,1%	4 699	21,7%	4 365	21,9%	5 551	19,7%
от 60 г. до 64 г.	11 805	47,5%	13 341	50,2%	13 153	50,5%	16 008	54,5%	16 206	53,6%	15 267	54,0%	11 052	50,9%	9 836	49,3%	13 849	49,1%
от 65 г. до 69 г.	2 984	12,0%	3 374	12,7%	3 485	13,4%	3 935	13,4%	4 995	16,5%	5 351	18,9%	4 425	20,4%	4 274	21,4%	7 192	25,5%
от 70 г. до 74 г.	66	0,3%	64	0,2%	60	0,2%	71	0,2%	114	0,4%	108	0,4%	138	0,6%	122	0,6%	128	0,5%
от 75 г. до 79 г.	13	0,1%	13	0,05%	11	0,04%	20	0,1%	20	0,1%	19	0,1%	32	0,1%	19	0,1%	17	0,1%
над 80 г. и повече	2	0,01%	6	0,02%	2	0,01%	3	0,01%	3	0,01%	6	0,02%	10	0,05%	12	0,1%	8	0,0%
ЖЕНИ - всичко	18 389	100,0%	17 711	100,0%	16 242	100,0%	18 757	100,0%	32 490	100,0%	30 360	100,0%	20 443	100,0%	17 838	100,0%	25 741	100,0%
до 44 г.											1	0,003%	6	0,03%	5	0,03%	4	0,02%
от 45 г. до 49 г.	139	0,8%	104	0,6%	72	0,4%	103	0,5%	103	0,3%	99	0,3%	72	0,4%	54	0,3%	58	0,23%
от 50 г. до 54 г.	1 442	7,8%	1 246	7,0%	939	5,8%	1 344	7,2%	1 406	4,3%	1 165	3,8%	945	4,6%	893	5,01%	940	3,65%
от 55 г. до 59 г.	13 712	74,6%	12 716	71,8%	11 137	68,6%	5 325	28,4%	1 254	3,9%	1 115	3,7%	937	4,6%	965	5,4%	1 051	4,08%
от 60 г. до 64 г.	2 713	14,8%	3 183	18,0%	3 530	21,7%	11 309	60,3%	27 868	85,8%	25 451	83,8%	16 393	80,2%	13 525	75,8%	19 481	75,68%
от 65 г. до 69 г.	367	2,0%	436	2,5%	546	3,4%	656	3,5%	1 824	5,6%	2 495	8,2%	2 056	10,1%	2 350	13,2%	4 160	16,16%
от 70 г. до 74 г.	12	0,1%	20	0,1%	15	0,1%	14	0,1%	28	0,1%	28	0,1%	27	0,1%	34	0,2%	40	0,16%
от 75 г. до 79 г.	3	0,02%	4	0,02%	3	0,02%	3	0,02%	7	0,02%	6	0,02%	5	0,02%	8	0,04%	5	0,02%
над 80 г. и повече	1	0,01%	2	0,01%			3	0,02%					2	0,01%	4	0,02%	2	0,01%

3.5. Брой и структура на пенсионерите с новоотпуснати наследствени пенсии за осигурителен стаж и възраст по групи възраст и пол за периода 2006-2014 г.

ВЪЗРАСТОВИ ГРУПИ	2006 г.		2007 г.		2008 г.		2009 г.		2010 г.		2011 г.		2012 г.		2013 г.		2014 г.	
	ОБЩО	Процент от общия брой	ОБЩО	Процент от общия брой	ОБЩО	Процент от общия брой	ОБЩО	Процент от общия брой	ОБЩО	Процент от общия брой	ОБЩО	Процент от общия брой	ОБЩО	Процент от общия брой	ОБЩО	Процент от общия брой	ОБЩО	Процент от общия брой
ОБЩО (МЪЖЕ И ЖЕНИ)	2 409	100,0%	2 367	100,0%	2 200	100,0%	2 360	100,0%	2 649	100,0%	2 614	100,0%	2 405	100,0%	1 850	100,0%	1 730	100,0%
до 44 г.	386	16,0%	353	14,9%	272	12,4%	260	11,0%	304	11,5%	266	10,2%	249	10,4%	209	11,3%	200	11,6%
от 45 г. до 49 г.	3	0,1%	2	0,1%							2	0,1%	2	0,1%			1	0,1%
от 50 г. до 54 г.	513	21,3%	470	19,9%	335	15,2%	119	5,0%	1	0,04%			5	0,2%	1	0,1%		
от 55 г. до 59 г.	1 012	42,0%	1 050	44,4%	1 073	48,8%	1 375	58,3%	1 679	63,4%	1 633	62,5%	1 331	55,3%	665	35,9%	588	34,0%
от 60 г. до 64 г.	333	13,8%	363	15,3%	378	17,2%	487	20,6%	543	20,5%	561	21,5%	614	25,5%	729	39,4%	712	41,2%
от 65 г. до 69 г.	52	2,2%	44	1,9%	67	3,0%	54	2,3%	73	2,8%	79	3,0%	110	4,6%	146	7,9%	136	7,9%
от 70 г. до 74 г.	27	1,1%	26	1,1%	23	1,0%	23	1,0%	17	0,6%	30	1,1%	38	1,6%	47	2,5%	41	2,4%
от 75 г. до 79 г.	36	1,5%	28	1,2%	23	1,0%	18	0,8%	18	0,7%	17	0,7%	23	1,0%	25	1,4%	23	1,3%
над 80 г. и повече	47	2,0%	31	1,3%	29	1,3%	24	1,0%	14	0,5%	26	1,0%	33	1,4%	28	1,5%	29	1,7%
МЪЖЕ - всичко	428	100,0%	399	100,0%	356	100,0%	346	100,0%	315	100,0%	334	100,0%	328	100,0%	266	100,0%	233	100,0%
до 44 г.	202	47,2%	166	41,6%	127	35,7%	122	35,3%	144	45,7%	119	35,6%	128	39,0%	98	36,8%	93	39,9%
от 45 г. до 49 г.	2	0,5%	0	0,0%							2	0,6%	2	0,6%			1	0,4%
от 50 г. до 54 г.			0	0,0%									3	0,9%				
от 55 г. до 59 г.	77	18,0%	79	19,8%	84	23,6%	71	20,5%	55	17,5%	60	18,0%	47	14,3%	10	3,8%		
от 60 г. до 64 г.	132	30,8%	134	33,6%	121	34,0%	138	39,9%	101	32,1%	136	40,7%	115	35,1%	125	47,0%	107	45,9%
от 65 г. до 69 г.	13	3,0%	16	4,0%	20	5,6%	10	2,9%	12	3,8%	13	3,9%	19	5,8%	26	9,8%	21	9,0%
от 70 г. до 74 г.	2	0,5%	3	0,8%	4	1,1%	3	0,9%	1	0,3%	4	1,2%	9	2,7%	4	1,5%	7	3,0%
от 75 г. до 79 г.			1	0,3%									1	0,3%	1	0,4%		
над 80 г. и повече							2	0,6%	2	0,6%			4	1,2%	2	0,8%	4	1,7%
ЖЕНИ - всичко	1 981	100,0%	1 968	100,0%	1 844	100,0%	2 014	100,0%	2 334	100,0%	2 280	100,0%	2 077	100,0%	1 584	100,0%	1 497	100,0%
до 44 г.	184	9,3%	187	9,5%	145	7,9%	138	6,9%	160	6,9%	147	6,4%	121	5,8%	111	7,0%	107	7,1%
от 45 г. до 49 г.	1	0,1%	2	0,1%									2	0,1%	1	0,1%		
от 50 г. до 54 г.	513	25,9%	470	23,9%	335	18,2%	119	5,9%	1	0,04%								
от 55 г. до 59 г.	935	47,2%	971	49,3%	989	53,6%	1304	64,7%	1624	69,6%	1573	69,0%	1284	61,8%	655	41,4%	588	39,3%
от 60 г. до 64 г.	201	10,1%	229	11,6%	257	13,9%	349	17,3%	442	18,9%	425	18,6%	499	24,0%	604	38,1%	605	40,4%
от 65 г. до 69 г.	39	2,0%	28	1,4%	47	2,5%	44	2,2%	61	2,6%	66	2,9%	91	4,4%	120	7,6%	115	7,7%
от 70 г. до 74 г.	25	1,3%	23	1,2%	19	1,0%	20	1,0%	16	0,7%	26	1,1%	29	1,4%	43	2,7%	34	2,3%
от 75 г. до 79 г.	36	1,8%	27	1,4%	23	1,2%	18	0,9%	18	0,8%	17	0,7%	22	1,1%	24	1,5%	23	1,5%
над 80 г. и повече	47	2,4%	31	1,6%	29	1,6%	22	1,1%	12	0,5%	26	1,1%	29	1,4%	26	1,6%	25	1,7%

3.6. Брой и структура на пенсионерите с новоотпуснати пенсии (лични и наследствени) за осигурителен стаж и възраст за периода 2006-2014 г.

ВЪЗРАСТОВИ ГРУПИ	2006 г.		2007 г.		2008 г.		2009 г.		2010 г.		2011 г.		2012 г.		2013 г.		2014 г.	
	ОБЩО	Процент от общия брой	ОБЩО	Процент от общия брой	ОБЩО	Процент от общия брой	ОБЩО	Процент от общия брой	ОБЩО	Процент от общия брой	ОБЩО	Процент от общия брой	ОБЩО	Процент от общия брой	ОБЩО	Процент от общия брой	ОБЩО	Процент от общия брой
ОБЩО (МЪЖЕ И ЖЕНИ)	45 655	100,0%	46 652	100,0%	44 464	100,0%	50 471	100,0%	65 367	100,0%	61 269	100,0%	44 546	100,0%	39 652	100,0%	55 684	100,0%
до 44 г.	386	0,8%	353	0,8%	272	0,6%	260	0,5%	304	0,5%	267	0,4%	255	0,6%	214	0,5%	204	0,4%
от 45 г. до 49 г.	755	1,7%	384	0,8%	521	1,2%	660	1,3%	590	0,9%	450	0,7%	488	1,1%	469	1,2%	514	0,9%
от 50 г. до 54 г.	3 371	7,4%	3 126	6,7%	2 692	6,1%	3 059	6,1%	2 899	4,4%	2 399	3,9%	1 878	4,2%	1 815	4,6%	1 953	3,5%
от 55 г. до 59 г.	22 682	49,7%	21 854	46,8%	19 654	44,2%	13 864	27,5%	9 844	15,1%	8 709	14,2%	6 967	15,6%	5 995	15,1%	7 190	12,9%
от 60 г. до 64 г.	14 851	32,5%	16 887	36,2%	17 061	38,4%	27 804	55,1%	44 617	68,3%	41 279	67,4%	28 059	63,0%	24 090	60,8%	34 042	61,1%
от 65 г. до 69 г.	3 403	7,5%	3 854	8,3%	4 098	9,2%	4 645	9,2%	6 892	10,5%	7 925	12,9%	6 591	14,8%	6 770	17,1%	11 488	20,6%
от 70 г. до 74 г.	105	0,2%	110	0,2%	98	0,2%	108	0,2%	159	0,2%	166	0,3%	203	0,5%	203	0,5%	209	0,4%
от 75 г. до 79 г.	52	0,1%	45	0,1%	37	0,1%	41	0,1%	45	0,1%	42	0,1%	60	0,1%	52	0,1%	45	0,1%
над 80 г. и повече	50	0,1%	39	0,1%	31	0,1%	30	0,1%	17	0,03%	32	0,1%	45	0,1%	44	0,1%	39	0,1%
МЪЖЕ - всичко	25 285	100,0%	26 973	100,0%	26 378	100,0%	29 700	100,0%	30 543	100,0%	28 629	100,0%	22 026	100,0%	20 230	100,0%	28 446	100,0%
до 44 г.	202	0,8%	166	0,6%	127	0,5%	122	0,4%	144	0,5%	119	0,4%	128	0,6%	98	0,5%	93	0,3%
от 45 г. до 49 г.	615	2,4%	278	1,0%	449	1,7%	557	1,9%	487	1,6%	351	1,2%	416	1,9%	415	2,1%	456	1,6%
от 50 г. до 54 г.	1 416	5,6%	1 410	5,2%	1 418	5,4%	1 596	5,4%	1 492	4,9%	1 234	4,3%	931	4,2%	921	4,6%	1 013	3,6%
от 55 г. до 59 г.	8 035	31,8%	8 167	30,3%	7 528	28,5%	7 235	24,4%	6 966	22,8%	6 021	21,0%	4 746	21,5%	4 375	21,6%	5 551	19,5%
от 60 г. до 64 г.	11 937	47,2%	13 475	50,0%	13 274	50,3%	16 146	54,4%	16 307	53,4%	15 403	53,8%	11 167	50,7%	9 961	49,2%	13 956	49,1%
от 65 г. до 69 г.	2 997	11,9%	3 390	12,6%	3 505	13,3%	3 945	13,3%	5 007	16,4%	5 364	18,7%	4 444	20,2%	4 300	21,3%	7 213	25,4%
от 70 г. до 74 г.	68	0,3%	67	0,2%	64	0,2%	74	0,2%	115	0,4%	112	0,4%	147	0,7%	126	0,6%	135	0,5%
от 75 г. до 79 г.	13	0,1%	14	0,1%	11	0,04%	20	0,1%	20	0,1%	19	0,1%	33	0,1%	20	0,1%	17	0,1%
над 80 г. и повече	2	0,01%	6	0,02%	2	0,01%	5	0,02%	5	0,02%	6	0,02%	14	0,1%	14	0,1%	12	0,0%
ЖЕНИ - всичко	20 370	100,0%	19 679	100,0%	18 086	100,0%	20 771	100,0%	34 824	100,0%	32 640	100,0%	22 520	100,0%	19 422	100,0%	27 238	100,0%
до 44 г.	184	0,9%	187	1,0%	145	0,8%	138	0,7%	160	0,5%	148	0,5%	127	0,6%	116	0,6%	111	0,4%
от 45 г. до 49 г.	140	0,7%	106	0,5%	72	0,4%	103	0,5%	103	0,3%	99	0,3%	72	0,3%	54	0,3%	58	0,2%
от 50 г. до 54 г.	1 955	9,6%	1 716	8,7%	1 274	7,0%	1 463	7,0%	1 407	4,0%	1 165	3,6%	947	4,2%	894	4,6%	940	3,5%
от 55 г. до 59 г.	14 647	71,9%	13 687	69,6%	12 126	67,0%	6 629	31,9%	2 878	8,3%	2 688	8,2%	2 221	9,9%	1 620	8,3%	1 639	6,0%
от 60 г. до 64 г.	2 914	14,3%	3 412	17,3%	3 787	20,9%	11 658	56,1%	28 310	81,3%	25 876	79,3%	16 892	75,0%	14 129	72,7%	20 086	73,7%
от 65 г. до 69 г.	406	2,0%	464	2,4%	593	3,3%	700	3,4%	1 885	5,4%	2 561	7,8%	2 147	9,5%	2 470	12,7%	4 275	15,7%
от 70 г. до 74 г.	37	0,2%	43	0,2%	34	0,2%	34	0,2%	44	0,1%	54	0,2%	56	0,2%	77	0,4%	74	0,3%
от 75 г. до 79 г.	39	0,2%	31	0,2%	26	0,1%	21	0,1%	25	0,1%	23	0,1%	27	0,1%	32	0,2%	28	0,1%
над 80 г. и повече	48	0,2%	33	0,2%	29	0,2%	25	0,1%	12	0,03%	26	0,1%	31	0,1%	30	0,2%	27	0,1%

3.7. Брой и структура на пенсионерите с новоотпуснати лични пенсии за инвалидност поради общо заболяване по групи възраст и пол за периода 2006-2014 г.

ВЪЗРАСТОВИ ГРУПИ	2006 г.		2007 г.		2008 г.		2009 г.		2010 г.		2011 г.		2012 г.		2013 г.		2014 г.	
	ОБЩО	Процент от общия брой	ОБЩО	Процент от общия брой	ОБЩО	Процент от общия брой	ОБЩО	Процент от общия брой	ОБЩО	Процент от общия брой	ОБЩО	Процент от общия брой	ОБЩО	Процент от общия брой	ОБЩО	Процент от общия брой	ОБЩО	Процент от общия брой
ОБЩО (МЪЖЕ И ЖЕНИ)	30 383	100,0%	23 752	100,0%	23 162	100,0%	27 727	100,0%	27 696	100,0%	27 680	100,0%	27 452	100,0%	28 217	100,0%	30 147	100,0%
до 44 г.	6 276	20,7%	5 057	21,3%	4 608	19,9%	5 347	19,3%	5 481	19,8%	5 565	20,1%	5 572	20,3%	5 591	19,8%	5 537	18,4%
от 45 г. до 49 г.	4 745	15,6%	3 642	15,3%	3 427	14,8%	4 020	14,5%	3 884	14,0%	3 987	14,4%	3 628	13,2%	3 692	13,1%	3 846	12,8%
от 50 г. до 54 г.	7 592	25,0%	5 849	24,6%	5 645	24,4%	6 731	24,3%	6 514	23,5%	6 401	23,1%	6 147	22,4%	5 957	21,1%	6 361	21,1%
от 55 г. до 59 г.	8 584	28,3%	6 554	27,6%	6 531	28,2%	7 783	28,1%	7 731	27,9%	7 551	27,3%	7 595	27,7%	7 620	27,0%	8 371	27,8%
от 60 г. до 64 г.	3 025	10,0%	2 525	10,6%	2 788	12,0%	3 658	13,2%	3 870	14,0%	3 945	14,3%	4 227	15,4%	4 937	17,5%	5 418	18,0%
от 65 г. до 69 г.	137	0,5%	114	0,5%	146	0,6%	170	0,6%	196	0,7%	216	0,8%	260	0,9%	396	1,4%	566	1,9%
от 70 г. до 74 г.	18	0,1%	9	0,04%	13	0,1%	16	0,1%	18	0,1%	12	0,04%	21	0,1%	22	0,1%	43	0,1%
от 75 г. до 79 г.	5	0,02%	2	0,01%	1	0,004%			1	0,004%	2	0,01%	1	0,004%	2	0,01%	4	0,01%
над 80 г. и повече	1	0,003%			3	0,01%	2	0,01%	1	0,004%	1	0,004%	1	0,004%			1	0,003%
МЪЖЕ - всичко	16 002	100,0%	12 728	100,0%	12 239	100,0%	14 407	100,0%	14 964	100,0%	14 597	100,0%	14 526	100,0%	14 771	100,0%	15 776	100,0%
до 44 г.	2 823	17,6%	2 294	18,0%	2 062	16,8%	2 419	16,8%	2 637	17,6%	2 521	17,3%	2 509	17,3%	2 520	17,1%	2 542	16,1%
от 45 г. до 49 г.	2 181	13,6%	1 711	13,4%	1 575	12,9%	1 874	13,0%	1 899	12,7%	1 946	13,3%	1 745	12,0%	1 778	12,0%	1 767	11,2%
от 50 г. до 54 г.	3 555	22,2%	2 859	22,5%	2 763	22,6%	3 178	22,1%	3 218	21,5%	3 131	21,4%	3 045	21,0%	2 887	19,5%	3 098	19,6%
от 55 г. до 59 г.	4 770	29,8%	3 652	28,7%	3 454	28,2%	4 092	28,4%	4 177	27,9%	3 968	27,2%	3 961	27,3%	3 933	26,6%	4 300	27,3%
от 60 г. до 64 г.	2 564	16,0%	2 119	16,6%	2 269	18,5%	2 710	18,8%	2 881	19,3%	2 877	19,7%	3 070	21,1%	3 383	22,9%	3 665	23,2%
от 65 г. до 69 г.	99	0,6%	88	0,7%	111	0,9%	122	0,8%	139	0,9%	147	1,0%	182	1,3%	259	1,8%	375	2,4%
от 70 г. до 74 г.	7	0,04%	5	0,04%	5	0,04%	10	0,1%	12	0,1%	7	0,05%	12	0,1%	11	0,1%	24	0,2%
от 75 г. до 79 г.	3	0,02%										1	0,01%			4	0,03%	
над 80 г. и повече							2	0,01%	1	0,01%		1	0,01%			1	0,01%	
ЖЕНИ - всичко	14 381	100,0%	11 024	100,0%	10 923	100,0%	13 320	100,0%	12 732	100,0%	13 083	100,0%	12 926	100,0%	13 446	100,0%	14 371	100,0%
до 44 г.	3 453	24,0%	2 763	25,1%	2 546	23,3%	2 928	22,0%	2 844	22,3%	3 044	23,3%	3 063	23,7%	3 071	22,8%	2 995	20,8%
от 45 г. до 49 г.	2 564	17,8%	1 931	17,5%	1 852	17,0%	2 146	16,1%	1 985	15,6%	2 041	15,6%	1 883	14,6%	1 914	14,2%	2 079	14,5%
от 50 г. до 54 г.	4 037	28,1%	2 990	27,1%	2 882	26,4%	3 553	26,7%	3 296	25,9%	3 270	25,0%	3 102	24,0%	3 070	22,8%	3 263	22,7%
от 55 г. до 59 г.	3 814	26,5%	2 902	26,3%	3 077	28,2%	3 691	27,7%	3 554	27,9%	3 583	27,4%	3 634	28,1%	3 687	27,4%	4 071	28,3%
от 60 г. до 64 г.	461	3,2%	406	3,7%	519	4,8%	948	7,1%	989	7,8%	1068	8,2%	1 157	9,0%	1 554	11,6%	1 753	12,2%
от 65 г. до 69 г.	38	0,3%	26	0,2%	35	0,3%	48	0,4%	57	0,4%	69	0,5%	78	0,6%	137	1,0%	191	1,3%
от 70 г. до 74 г.	11	0,1%	4	0,04%	8	0,1%	6	0,05%	6	0,05%	5	0,04%	9	0,1%	11	0,1%	19	0,1%
от 75 г. до 79 г.	2	0,01%	2	0,02%	1	0,01%			1	0,01%	2	0,02%			2	0,01%		
над 80 г. и повече	1	0,01%			3	0,03%					1	0,01%						

3.8. Брой и структура на пенсионерите с новоотпуснати наследствени пенсии за инвалидност поради общо заболяване по групи възраст и пол за периода 2006-2014 г

ВЪЗРАСТОВИ ГРУПИ	2006 г.		2007 г.		2008 г.		2009 г.		2010 г.		2011 г.		2012 г.		2013 г.		2014 г.	
	ОБЩО	Процент от общия брой	ОБЩО	Процент от общия брой	ОБЩО	Процент от общия брой	ОБЩО	Процент от общия брой	ОБЩО	Процент от общия брой	ОБЩО	Процент от общия брой	ОБЩО	Процент от общия брой	ОБЩО	Процент от общия брой	ОБЩО	Процент от общия брой
ОБЩО (МЪЖЕ И ЖЕНИ)	10 312	100,0%	9 929	100,0%	9 559	100,0%	9 803	100,0%	11 824	100,0%	12 007	100,0%	10 531	100,0%	7 465	100,0%	6 747	100,0%
до 44 г.	5 377	52,1%	4 725	47,6%	4 381	45,8%	4 251	43,4%	4 354	36,8%	4 096	34,1%	3 936	37,4%	3 805	51,0%	3 751	55,6%
от 45 г. до 49 г.	1	0,01%	2	0,02%			1	0,01%	1	0,01%								
от 50 г. до 54 г.	2 222	21,5%	2 126	21,4%	1 806	18,9%	665	6,8%	1	0,0%	2	0,02%	1	0,01%	2	0,03%		
от 55 г. до 59 г.	2 173	21,1%	2 436	24,5%	2 708	28,3%	4 041	41,2%	6 435	54,4%	6 725	56,0%	5 334	50,7%	2 294	30,7%	1 320	19,6%
от 60 г. до 64 г.	501	4,9%	600	6,0%	614	6,4%	800	8,2%	972	8,2%	1 105	9,2%	1 161	11,0%	1 225	16,4%	1 476	21,9%
от 65 г. до 69 г.	32	0,3%	35	0,4%	39	0,4%	36	0,4%	56	0,5%	67	0,6%	86	0,8%	115	1,5%	181	2,7%
от 70 г. до 74 г.	3	0,03%	2	0,02%	8	0,1%	7	0,1%	5	0,0%	9	0,1%	8	0,1%	14	0,2%	18	0,3%
от 75 г. до 79 г.	2	0,02%			2	0,02%	1	0,01%			3	0,02%	4	0,04%	3	0,04%		
над 80 г. и повече	1	0,01%	3	0,03%	1	0,01%	1	0,01%					1	0,01%	7	0,1%	1	0,01%
МЪЖЕ - всичко	3 639	100,0%	3 406	100,0%	3 163	100,0%	3 250	100,0%	3 455	100,0%	3 339	100,0%	3 151	100,0%	2 685	100,0%	2 668	100,0%
до 44 г.	2 746	75,5%	2 390	70,2%	2 125	67,2%	2 058	63,3%	2 145	62,1%	1 947	58,3%	1 908	60,6%	1 923	71,6%	1 878	70,4%
от 45 г. до 49 г.			1	0,03%			1	0,03%	1	0,03%								
от 50 г. до 54 г.											1	0,03%		1	0,04%			
от 55 г. до 59 г.	559	15,4%	631	18,5%	671	21,2%	725	22,3%	773	22,4%	804	24,1%	647	20,5%	196	7,3%	5	0,2%
от 60 г. до 64 г.	317	8,7%	359	10,5%	350	11,1%	445	13,7%	514	14,9%	555	16,6%	546	17,3%	504	18,8%	688	25,8%
от 65 г. до 69 г.	17	0,5%	25	0,7%	15	0,5%	18	0,6%	19	0,5%	29	0,9%	43	1,4%	55	2,0%	90	3,4%
от 70 г. до 74 г.					2	0,1%	3	0,1%	3	0,1%	2	0,1%	4	0,1%	5	0,2%	7	0,3%
от 75 г. до 79 г.										1	0,03%		2	0,1%				
над 80 г. и повече													1	0,03%	1	0,04%		
ЖЕНИ - всичко	6 673	100,0%	6 523	100,0%	6 396	100,0%	6 553	100,0%	8 369	100,0%	8 668	100,0%	7 380	100,0%	4 780	100,0%	4 079	100,0%
до 44 г.	2 631	39,4%	2 335	35,8%	2 256	35,3%	2 193	33,5%	2 209	26,4%	2 149	24,8%	2 028	27,5%	1 882	39,4%	1 873	45,9%
от 45 г. до 49 г.	1	0,01%	1	0,02%														
от 50 г. до 54 г.	2 222	33,3%	2 126	32,6%	1 806	28,2%	665	10,1%	1	0,01%	1	0,01%	1	0,01%	1	0,02%		
от 55 г. до 59 г.	1 614	24,2%	1 805	27,7%	2 037	31,8%	3 316	50,6%	5 662	67,7%	5 921	68,3%	4 687	63,5%	2 098	43,9%	1 315	32,2%
от 60 г. до 64 г.	184	2,8%	241	3,7%	264	4,1%	355	5,4%	458	5,5%	550	6,3%	615	8,3%	721	15,1%	788	19,3%
от 65 г. до 69 г.	15	0,2%	10	0,2%	24	0,4%	18	0,3%	37	0,4%	38	0,4%	43	0,6%	60	1,3%	91	2,2%
от 70 г. до 74 г.	3	0,04%	2	0,03%	6	0,1%	4	0,1%	2	0,02%	7	0,08%	4	0,05%	9	0,2%	11	0,3%
от 75 г. до 79 г.	2	0,03%			2	0,03%	1	0,02%			2	0,02%	2	0,03%	3	0,06%		
над 80 г. и повече	1	0,01%	3	0,05%	1	0,02%	1	0,02%							6	0,1%	1	0,02%

3.9. Брой и структура на пенсионерите с новоотпуснати пенсии (лични и наследствени) за инвалидност поради общо заболяване по групи възраст и пол за периода 2006-2014 г.

ВЪЗРАСТОВИ ГРУПИ	2006 г.		2007 г.		2008 г.		2009 г.		2010 г.		2011 г.		2012 г.		2013 г.		2014 г.	
	ОБЩО	Процент от общия брой	ОБЩО	Процент от общия брой	ОБЩО	Процент от общия брой	ОБЩО	Процент от общия брой	ОБЩО	Процент от общия брой	ОБЩО	Процент от общия брой	ОБЩО	Процент от общия брой	ОБЩО	Процент от общия брой	ОБЩО	Процент от общия брой
ОБЩО (МЪЖЕ И ЖЕНИ)	40 695	100,0%	33 681	100,0%	32 721	100,0%	37 530	100,0%	39 520	100,0%	39 687	100,0%	37 983	100,0%	35 682	100,0%	36 894	100,0%
до 44 г.	11 653	28,6%	9 782	29,0%	8 989	27,5%	9 598	25,6%	9 835	24,9%	9 661	24,3%	9 508	25,0%	9 396	26,3%	9 288	25,2%
от 45 г. до 49 г.	4 746	11,7%	3 644	10,8%	3 427	10,5%	4 021	10,7%	3 885	9,8%	3 987	10,0%	3 628	9,6%	3 692	10,3%	3 846	10,4%
от 50 г. до 54 г.	9 814	24,1%	7 975	23,7%	7 451	22,8%	7 396	19,7%	6 515	16,5%	6 403	16,1%	6 148	16,2%	5 959	16,7%	6 361	17,2%
от 55 г. до 59 г.	10 757	26,4%	8 990	26,7%	9 239	28,2%	11 824	31,5%	14 166	35,8%	14 276	36,0%	12 929	34,0%	9 914	27,8%	9 691	26,3%
от 60 г. до 64 г.	3 526	8,7%	3 125	9,3%	3 402	10,4%	4 458	11,9%	4 842	12,3%	5 050	12,7%	5 388	14,2%	6 162	17,3%	6 894	18,7%
от 65 г. до 69 г.	169	0,4%	149	0,4%	185	0,6%	206	0,5%	252	0,6%	283	0,7%	346	0,9%	511	1,4%	747	2,0%
от 70 г. до 74 г.	21	0,1%	11	0,03%	21	0,1%	23	0,1%	23	0,1%	21	0,1%	29	0,1%	36	0,1%	61	0,2%
от 75 г. до 79 г.	7	0,02%	2	0,01%	3	0,01%	1	0,003%	1	0,003%	5	0,01%	5	0,01%	5	0,014%	4	0,01%
над 80 г. и повече	2	0,005%	3	0,01%	4	0,01%	3	0,0%	1	0,003%	1	0,003%	2	0,01%	7	0,020%	2	0,01%
МЪЖЕ - всичко	19 641	100,0%	16 134	100,0%	15 402	100,0%	17 657	100,0%	18 419	100,0%	17 936	100,0%	17 677	100,0%	17 456	100,0%	18 444	100,0%
до 44 г.	5 569	28,4%	4 684	29,0%	4 187	27,2%	4 477	25,4%	4 782	26,0%	4 468	24,9%	4 417	25,0%	4 443	25,5%	4 420	24,0%
от 45 г. до 49 г.	2 181	11,1%	1 712	10,6%	1 575	10,2%	1 875	10,6%	1 900	10,3%	1 946	10,8%	1 745	9,9%	1 778	10,2%	1 767	9,6%
от 50 г. до 54 г.	3 555	18,1%	2 859	17,7%	2 763	17,9%	3 178	18,0%	3 218	17,5%	3 132	17,5%	3 045	17,2%	2 888	16,5%	3 098	16,8%
от 55 г. до 59 г.	5 329	27,1%	4 283	26,5%	4 125	26,8%	4 817	27,3%	4 950	26,9%	4 772	26,6%	4 608	26,1%	4 129	23,7%	4 305	23,3%
от 60 г. до 64 г.	2 881	14,7%	2 478	15,4%	2 619	17,0%	3 155	17,9%	3 395	18,4%	3 432	19,1%	3 616	20,5%	3 887	22,3%	4 353	23,6%
от 65 г. до 69 г.	116	0,6%	113	0,7%	126	0,8%	140	0,8%	158	0,9%	176	1,0%	225	1,3%	314	1,8%	465	2,5%
от 70 г. до 74 г.	7	0,04%	5	0,03%	7	0,05%	13	0,1%	15	0,1%	9	0,1%	16	0,1%	16	0,1%	31	0,2%
от 75 г. до 79 г.	3	0,02%										3	0,02%			4	0,02%	
над 80 г. и повече												2	0,01%	1	0,01%	1	0,01%	
ЖЕНИ - всичко	21 054	100,0%	17 547	100,0%	17 319	100,0%	19 873	100,0%	21 101	100,0%	21 751	100,0%	20 306	100,0%	18 226	100,0%	18 450	100,0%
до 44 г.	6 084	28,9%	5 098	29,1%	4 802	27,7%	5 121	25,8%	5 053	23,9%	5 193	23,9%	5 091	25,1%	4 953	27,2%	4 868	26,4%
от 45 г. до 49 г.	2 565	12,2%	1 932	11,0%	1 852	10,7%	2 146	10,8%	1 985	9,4%	2 041	9,4%	1 883	9,3%	1 914	10,5%	2 079	11,3%
от 50 г. до 54 г.	6 259	29,7%	5 116	29,2%	4 688	27,1%	4 218	21,2%	3 297	15,6%	3 271	15,0%	3 103	15,3%	3 071	16,8%	3 263	17,7%
от 55 г. до 59 г.	5 428	25,8%	4 707	26,8%	5 114	29,5%	7 007	35,3%	9 216	43,7%	9 504	43,7%	8 321	41,0%	5 785	31,7%	5 386	29,2%
от 60 г. до 64 г.	645	3,1%	647	3,7%	783	4,5%	1 303	6,6%	1 447	6,9%	1 618	7,4%	1 772	8,7%	2 275	12,5%	2 541	13,8%
от 65 г. до 69 г.	53	0,3%	36	0,2%	59	0,3%	66	0,3%	94	0,4%	107	0,5%	121	0,6%	197	1,1%	282	1,5%
от 70 г. до 74 г.	14	0,1%	6	0,03%	14	0,1%	10	0,1%	8	0,04%	12	0,1%	13	0,1%	20	0,1%	30	0,2%
от 75 г. до 79 г.	4	0,02%	2	0,01%	3	0,02%	1	0,01%	1	0,005%	4	0,02%	2	0,01%	5	0,03%		
над 80 г. и повече	2	0,01%	3	0,02%	4	0,02%	1	0,01%									1	0,01%

3.10. Брой на пенсионерите с лични пенсии по възрастови групи, видове пенсии и пол към 31.12 .2014 г.

ВЪЗРАСТОВИ ГРУПИ	ОБЩО		I. ФОНД "ПЕНСИИ"														
	ОБЩО	Процент от общия брой	ОБЩО	Процент от общия брой	А. ПЕНСИИ ЗА ТРУДОВА ДЕЙНОСТ								Б. ПЕНСИИ ЗА ЛИЦАТА ПО ЧЛ. 69 ОТ КСО:				
					ОБЩО	Процент от общия брой	Инвалид. общо заболяване	Пенсии за ОСВ	Пенсии за ОСВ - ЗПЗСК09	Инвалид. общо заболяване - ЗПЗСК	Инвалид. общо заболяване - СВОК на ТПК	Пенсии за ОСВ на ТПК	Частни заети, търговци и др.	ОБЩО	Процент от общия брой	Инвалид. общо заболяване	Пенсии за ОСВ
ОБЩО (МЪЖЕ И ЖЕНИ)	2 064 300	100,0%	2 002 599	100,0%	1 914 241	100,0%	375 791	1 527 877	2 552	806	916	6 195	104	88 358	100,0%	68	88 290
до 44 г.	74 136	3,6%	39 889	2,0%	39 752	2,1%	39 720	5			27			137	0,2%	11	126
от 45 г. до 49 г.	39 379	1,9%	34 442	1,7%	30 351	1,6%	28 610	1 687			54			4 091	4,6%	15	4 076
от 50 г. до 54 г.	69 393	3,4%	65 449	3,3%	53 272	2,8%	47 249	5 954			69			12 177	13,8%	16	12 161
от 55 г. до 59 г.	127 061	6,2%	123 381	6,2%	105 743	5,5%	73 567	32 070		3	103			17 638	20,0%	9	17 629
от 60 г. до 64 г.	311 089	15,1%	307 975	15,4%	290 070	15,2%	82 175	207 692		18	176	7	2	17 905	20,3%	8	17 897
от 65 г. до 69 г.	463 777	22,5%	461 250	23,0%	446 846	23,3%	56 508	389 990		59	191	97	1	14 404	16,3%	7	14 397
от 70 г. до 74 г.	358 584	17,4%	355 515	17,8%	347 317	18,1%	21 025	324 659		118	116	1 394	5	8 198	9,3%	2	8 196
от 75 г. до 79 г.	282 094	13,7%	279 700	14,0%	274 348	14,3%	11 588	260 682	1	201	58	1 804	14	5 352	6,1%		5 352
над 80 г. и повече	338 787	16,4%	334 998	16,7%	326 542	17,1%	15 349	305 138	2 551	407	122	2 893	82	8 456	9,6%		8 456
МЪЖЕ - всичко	893 665	100,0%	857 762	100,0%	771 802	100,0%	167 221	603 298	32	103	204	906	38	85 960	100,0%	65	85 895
до 44 г.	39 967	4,5%	19 184	2,2%	19 049	2,5%	19 040				9			135	0,2%	10	125
от 45 г. до 49 г.	22 418	2,5%	19 171	2,2%	15 160	2,0%	13 514	1 625			21			4 011	4,7%	15	3 996
от 50 г. до 54 г.	40 779	4,6%	38 170	4,4%	26 285	3,4%	22 249	4 013			23			11 885	13,8%	15	11 870
от 55 г. до 59 г.	73 684	8,2%	71 273	8,3%	54 063	7,0%	33 004	21 028			31			17 210	20,0%	8	17 202
от 60 г. до 64 г.	125 882	14,1%	123 883	14,4%	106 555	13,8%	39 919	66 583		4	48		1	17 328	20,2%	8	17 320
от 65 г. до 69 г.	203 564	22,8%	202 262	23,6%	188 244	24,4%	23 370	164 822		19	26	6	1	14 018	16,3%	7	14 011
от 70 г. до 74 г.	151 116	16,9%	149 614	17,4%	141 643	18,4%	9 931	131 630		21	22	38	1	7 971	9,3%	2	7 969
от 75 г. до 79 г.	111 696	12,5%	110 637	12,9%	105 420	13,7%	2 805	102 230		25	8	346	6	5 217	6,1%		5 217
над 80 г. и повече	124 559	13,9%	123 568	14,4%	115 383	14,9%	3 389	111 367	32	34	16	516	29	8 185	9,5%		8 185
ЖЕНИ - всичко	1 170 635	100,0%	1 144 837	100,0%	1 142 439	100,0%	208 570	924 579	2 520	703	712	5 289	66	2 398	100,0%	3	2 395
до 44 г.	34 169	2,9%	20 705	1,8%	20 703	1,8%	20 680	5			18			2	0,1%	1	1
от 45 г. до 49 г.	16 961	1,4%	15 271	1,3%	15 191	1,3%	15 096	62			33			80	3,3%		80
от 50 г. до 54 г.	28 614	2,4%	27 279	2,4%	26 987	2,4%	25 000	1 941			46			292	12,2%	1	291
от 55 г. до 59 г.	53 377	4,6%	52 108	4,6%	51 680	4,5%	40 563	11 042		3	72			428	17,8%	1	427
от 60 г. до 64 г.	185 207	15,8%	184 092	16,1%	183 515	16,1%	42 256	141 109		14	128	7	1	577	24,1%		577
от 65 г. до 69 г.	260 213	22,2%	258 988	22,6%	258 602	22,6%	33 138	225 168		40	165	91		386	16,1%		386
от 70 г. до 74 г.	207 468	17,7%	205 901	18,0%	205 674	18,0%	11 094	193 029		97	94	1 356	4	227	9,5%		227
от 75 г. до 79 г.	170 398	14,6%	169 063	14,8%	168 928	14,8%	8 783	158 452	1	176	50	1 458	8	135	5,6%		135
над 80 г. и повече	214 228	18,3%	211 430	18,5%	211 159	18,5%	11 960	193 771	2 519	373	106	2 377	53	271	11,3%		271

3.10. Брой на пенсионерите с лични пенсии по възрастови групи, видове пенсии и пол към 31.12 .2014 г.

(Продължение)

ВЪЗРАСТОВИ ГРУПИ	II. ФОНД "ПЕНСИИ, НЕСВЪРЗАНИ С ТРУДОВА ДЕЙНОСТ"											
	ОБЩО	Процент от общия брой	Пенсии за военна инвалидност	Народни пенсии по отм.чл.28 от отм.ЗП	Народни пенсии по отм.чл.30 от отм.ЗП	Пенсии за особени заслуги	Пенсии за граж. инвалидност	Пенсии за старост на частни земедел. стопани	Пенсии с отделен указ	Социална пенсия за инвалидност	Персонална пенсия	Социални пенсии - старост
ОБЩО (МЪЖЕ И ЖЕНИ)	55 160	100,0%	2 419	1	7	16	162	193	2	47 893	1347	3 120
до 44 г.	33 764	61,2%	752				31			32025	956	
от 45 г. до 49 г.	4 513	8,2%	404				22			4087		
от 50 г. до 54 г.	3 277	5,9%	359				38			2880		
от 55 г. до 59 г.	2 726	4,9%	347				28			2351		
от 60 г. до 64 г.	2 089	3,8%	255			1	12			1821		
от 65 г. до 69 г.	1 639	3,0%	132			1	11			1491	4	
от 70 г. до 74 г.	2 432	4,4%	57			3	8		1	1165	8	1 190
от 75 г. до 79 г.	1 781	3,2%	39			1	4	19		796	105	817
над 80 г. и повече	2 939	5,3%	74	1	7	10	8	174	1	1277	274	1 113
МЪЖЕ - всичко	31 361	100,0%	2 418		1	8	131	37		26817	463	1 486
до 44 г.	20 368	64,9%	751				26			19129	462	
от 45 г. до 49 г.	2 905	9,3%	404				17			2484		
от 50 г. до 54 г.	2 066	6,6%	359				29			1678		
от 55 г. до 59 г.	1 674	5,3%	347				26			1301		
от 60 г. до 64 г.	1 206	3,8%	255			1	12			938		
от 65 г. до 69 г.	706	2,3%	132			1	9			564		
от 70 г. до 74 г.	1 088	3,5%	57				5			349		677
от 75 г. до 79 г.	742	2,4%	39				2			209		492
над 80 г. и повече	606	1,9%	74		1	6	5	37		165	1	317
ЖЕНИ - всичко	23 799	100,0%	1	1	6	8	31	156	2	21 076	884	1 634
до 44 г.	13 396	56,3%	1				5			12896	494	
от 45 г. до 49 г.	1 608	6,8%					5			1603		
от 50 г. до 54 г.	1 211	5,1%					9			1202		
от 55 г. до 59 г.	1 052	4,4%					2			1050		
от 60 г. до 64 г.	883	3,7%								883		
от 65 г. до 69 г.	933	3,9%					2			927	4	
от 70 г. до 74 г.	1 344	5,6%				3	3		1	816	8	513
от 75 г. до 79 г.	1 039	4,4%				1	2	19		587	105	325
над 80 г. и повече	2 333	9,8%		1	6	4	3	137	1	1112	273	796

3.10. Брой на пенсионерите с лични пенсии по възрастови групи, видове пенсии и пол към 31.12 .2014 г.

(Продължение и край)

ВЪЗРАСТОВИ ГРУПИ	III. ФОНД "ТРУДОВА ЗЛОПОЛУКА И ПРОФЕСИОНАЛНА БОЛЕСТ "									
	ОБЩО	Процент от общия брой	А. ПЕНСИИ ЗА ТРУДОВА ДЕЙНОСТ					Б. ПЕНСИИ ЗА ЛИЦАТА ПО ЧЛ. 69 ОТ КСО:		
			ОБЩО	Процент от общия брой	Инвалидност, труд.злополука и проф. болест	Инвалидност, трудова злоп. и проф.болест - ЗПЗСК	Инвалидност, трудова злоп. и проф.болест - СВОК на ТПК	ОБЩО	Процент от общия брой	Инвалидност, труд.злополука и проф. болест
ОБЩО /МЪЖЕ И ЖЕНИ/	6 541	100,0%	6 533	100,0%	6 393	109	31	8	100,0%	8
до 44 г.	483	7,4%	480	7,3%	479		1	3	37,5%	3
от 45 г. до 49 г.	424	6,5%	424	6,5%	424					
от 50 г. до 54 г.	667	10,2%	665	10,2%	664		1	2		2
от 55 г. до 59 г.	954	14,6%	952	14,6%	946	2	4	2		2
от 60 г. до 64 г.	1 025	15,7%	1 025	15,7%	1 009	12	4			
от 65 г. до 69 г.	888	13,6%	888	13,6%	867	13	8			
от 70 г. до 74 г.	637	9,7%	637	9,8%	615	22	0			
от 75 г. до 79 г.	613	9,4%	613	9,4%	589	20	4			
над 80 г. и повече	850	13,0%	849	13,0%	800	40	9	1	12,5%	1
МЪЖЕ - всичко	4 542	100,0%	4 535	100,0%	4 481	41	13	7	100,0%	7
до 44 г.	415	9,1%	412	9,1%	412			3	42,9%	3
от 45 г. до 49 г.	342	7,5%	342	7,5%	342					
от 50 г. до 54 г.	543	12,0%	541	11,9%	540		1	2	28,6%	2
от 55 г. до 59 г.	737	16,2%	736	16,2%	732	1	3	1	14,3%	1
от 60 г. до 64 г.	793	17,5%	793	17,5%	782	8	3			
от 65 г. до 69 г.	596	13,1%	596	13,1%	587	7	2			
от 70 г. до 74 г.	414	9,1%	414	9,1%	403	11				
от 75 г. до 79 г.	317	7,0%	317	7,0%	311	5	1			
над 80 г. и повече	385	8,5%	384	8,5%	372	9	3	1	14,3%	1
ЖЕНИ - всичко	1 999	100,0%	1 998	100,0%	1 912	68	18	1	100,0%	1
до 44 г.	68	3,4%	68	3,4%	67		1			
от 45 г. до 49 г.	82	4,1%	82	4,1%	82					
от 50 г. до 54 г.	124	6,2%	124	6,2%	124					
от 55 г. до 59 г.	217	10,9%	216	10,8%	214	1	1	1	100,0%	1
от 60 г. до 64 г.	232	11,6%	232	11,6%	227	4	1			
от 65 г. до 69 г.	292	14,6%	292	14,6%	280	6	6			
от 70 г. до 74 г.	223	11,2%	223	11,2%	212	11				
от 75 г. до 79 г.	296	14,8%	296	14,8%	278	15	3			
над 80 г. и повече	465	23,3%	465	23,3%	428	31	6			

3.11. Брой на пенсионерите с наследствени пенсии по възрастови групи, видове пенсии и пол към 31.12 .2014 г.

ВЪЗРАСТОВИ ГРУПИ	ОБЩО		I. ФОНД "ПЕНСИИ"														
	ОБЩО	Процент от общия брой	ОБЩО	Процент от общия брой	А. ПЕНСИИ ЗА ТРУДОВА ДЕЙНОСТ									Б. ПЕНСИИ ЗА ЛИЦАТА ПО ЧЛ. 69 ОТ КСО:			
					ОБЩО	Процент от общия брой	Инвалид. общо заболяване	Пенсии за ОСВ	Пенсии за ОСВ - ЗПЗСК	Инвалид. общо заболяване ЗПЗСК	Инвалид. общо заболяване - СВОК на ТПК	Пенсии за ОСВ - СВОК на ТПК	Частни занаятчии, търговци и др.	ОБЩО	Процент от общия брой	Инвалид. общо заболяване	Пенсии за ОСВ
ОБЩО /МЪЖЕ И ЖЕНИ/	115 689	100,0%	110 143	100,0%	105 108	100,0%	72 670	32 256	89	58	19	10	6	5 035	100,0%	18	5 017
до 44 г.	34 927	30,2%	32 697	29,7%	32 220	30,7%	30 209	2 002	1	4	3	1		477	9,5%	14	463
от 45 г. до 49 г.	356	0,3%	340	0,3%	329	0,3%	115	211	1		1	1		11	0,2%		11
от 50 г. до 54 г.	400	0,3%	351	0,3%	344	0,3%	112	230	2					7	0,1%		7
от 55 г. до 59 г.	17 912	15,5%	17 466	15,9%	16 827	16,0%	13 384	3 427	9	3	3	1		639	12,7%	2	637
от 60 г. до 64 г.	28 229	24,4%	27 583	25,0%	26 842	25,5%	20 186	6 630	7	15	1	1	2	741	14,7%	1	740
от 65 г. до 69 г.	11 593	10,0%	11 218	10,2%	10 897	10,4%	5 320	5 538	21	11	5	2		321	6,4%		321
от 70 г. до 74 г.	5 988	5,2%	5 647	5,1%	5 344	5,1%	1 331	3 995	12	3	1	1	1	303	6,0%	1	302
от 75 г. до 79 г.	5 693	4,9%	5 274	4,8%	4 604	4,4%	737	3 843	12	10	2			670	13,3%		670
над 80 г. и повече	10 591	9,2%	9 567	8,7%	7 701	7,3%	1 276	6 380	24	12	3	3	3	1 866	37,1%		1 866
МЪЖЕ - всичко	23 901	100,0%	22 604	100,0%	22 344	100,0%	19 989	2 311	24	13	5	1	1	260	100,0%	6	254
до 44 г.	17 304	72,4%	16 167	71,5%	15 936	71,3%	14 909	1 021		2	3	1		231	88,8%	6	225
от 45 г. до 49 г.	196	0,8%	184	0,8%	178	0,8%	62	115	1					6	2,3%		6
от 50 г. до 54 г.	185	0,8%	169	0,7%	164	0,7%	55	108	1					5	1,9%		5
от 55 г. до 59 г.	221	0,9%	193	0,9%	186	0,8%	57	125	2	2				7	2,7%		7
от 60 г. до 64 г.	4 354	18,2%	4 293	19,0%	4 286	19,2%	3 801	475	2	6	1		1	7	2,7%		7
от 65 г. до 69 г.	1 227	5,1%	1 205	5,3%	1 205	5,4%	911	286	8								
от 70 г. до 74 г.	262	1,1%	248	1,1%	247	1,1%	144	96	6	1				1	0,4%		1
от 75 г. до 79 г.	94	0,4%	92	0,4%	91	0,4%	38	47	3	2	1			1	0,4%		1
над 80 г. и повече	58	0,2%	53	0,2%	51	0,2%	12	38	1					2	0,8%		2
ЖЕНИ - всичко	91 788	100,0%	87 539	100,0%	82 764	100,0%	52 681	29 945	65	45	14	9	5	4 775	100,0%	12	4 763
до 44 г.	17 623	19,2%	16 530	18,9%	16 284	19,7%	15 300	981	1	2				246	5,2%	8	238
от 45 г. до 49 г.	160	0,2%	156	0,2%	151	0,2%	53	96			1	1		5	0,10%		5
от 50 г. до 54 г.	215	0,2%	182	0,2%	180	0,2%	57	122	1					2	0,04%		2
от 55 г. до 59 г.	17 691	19,3%	17 273	19,7%	16 641	20,1%	13 327	3 302	7	1	3	1		632	13,2%	2	630
от 60 г. до 64 г.	23 875	26,0%	23 290	26,6%	22 556	27,3%	16 385	6 155	5	9		1	1	734	15,4%	1	733
от 65 г. до 69 г.	10 366	11,3%	10 013	11,4%	9 692	11,7%	4 409	5 252	13	11	5	2		321	6,7%		321
от 70 г. до 74 г.	5 726	6,2%	5 399	6,2%	5 097	6,2%	1 187	3 899	6	2	1	1	1	302	6,3%	1	301
от 75 г. до 79 г.	5 599	6,1%	5 182	5,9%	4 513	5,5%	699	3 796	9	8	1			669	14,0%		669
над 80 г. и повече	10 533	11,5%	9 514	10,9%	7 650	9,2%	1 264	6 342	23	12	3	3	3	1 864	39,0%		1 864

3.11. Брой на пенсионерите с наследствени пенсии по възрастови групи, видове пенсии и пол към 31.12 .2014 г.

(Продължение)

ВЪЗРАСТОВИ ГРУПИ	II. ФОНД "ПЕНСИИ, НЕСВЪРЗАНИ С ТРУДОВА ДЕЙНОСТ"											
	ОБЩО	Процент от общия брой	Старост-поборнически	Пенсии за военна инвалидност	Народни пенсии по отм.чл.28 от отм.ЗП	Народни пенсии по отм.чл.30 от отм.ЗП	Пенсии за особени заслуги	Пенсии за граж. инвалидност	Пенсии за старост на частни земедел. стопани	Пенсии с отделен указ	Социални пенсии за инвалидност	Персонална пенсия
ОБЩО /МЪЖЕ И ЖЕНИ/	2 069	100,0%	1	498	4	3	2	4	3	1		1 553
до 44 г.	1 631	78,8%		81								1 550
от 45 г. до 49 г.	3	0,1%		3								
от 50 г. до 54 г.	25	1,2%		25								
от 55 г. до 59 г.	116	5,6%		116								
от 60 г. до 64 г.	152	7,3%		149		1						2
от 65 г. до 69 г.	46	2,2%		43				2	1			
от 70 г. до 74 г.	26	1,3%	1	22	2				1			
от 75 г. до 79 г.	24	1,2%		21	1			1				1
над 80 г. и повече	46	2,2%		38	1	2	2	1	1	1		
МЪЖЕ - всичко	927	100,0%		120	1	1						805
до 44 г.	845	91,2%		42								803
от 45 г. до 49 г.	2	0,2%		2								
от 50 г. до 54г.	3	0,3%		3								
от 55 г. до 59 г.	20	2,2%		20								
от 60 г. до 64 г.	36	3,9%		33		1						2
от 65 г. до 69 г.	10	1,1%		10								
от 70 г. до 74 г.	7	0,8%		6	1							
от 75 г. до 79 г.	2	0,2%		2								
над 80 г. и повече	2	0,2%		2								
ЖЕНИ - всичко	1 142	100,0%	1	378	3	2	2	4	3	1		748
до 44 г.	786	68,8%		39								747
от 45 г. до 49 г.	1	0,1%		1								
от 50 г. до 54 г.	22	1,9%		22								
от 55 г. до 59 г.	96	8,4%		96								
от 60 г. до 64 г.	116	10,2%		116								
от 65 г. до 69 г.	36	3,2%		33				2	1			
от 70 г. до 74 г.	19	1,7%	1	16	1				1			
от 75 г. до 79 г.	22	1,9%		19	1			1				
над 80 г. и повече	44	3,9%		36	1	2	2	1	1	1		1

3.11. Брой на пенсионерите с наследствени пенсии по възрастови групи, видове пенсии и пол към 31.12 .2014 г.

(Продължение и край)

ВЪЗРАСТОВИ ГРУПИ	III. ФОНД "ТРУДОВА ЗЛОПОЛУКА И ПРОФЕСИОНАЛНА БОЛЕСТ "									
	ОБЩО	Процент от общия брой	А.ПЕНСИИ ЗА ТРУДОВА ДЕЙНОСТ					Б.ПЕНСИИ ЗА ЛИЦАТА ПО ЧЛ. 69 ОТ КСО:		
			ОБЩО	Процент от общия брой	Инвалидност, труд.злополука и проф. болест	Инвалидност, трудова злоп. и проф.болест - ЗПЗСК	Инвалидност, трудова злоп. и проф.болест - СВОК на ТПК	ОБЩО	Процент от общия брой	Инвалидност, труд.злополука и проф. болест
ОБЩО /МЪЖЕ И ЖЕНИ/	3 477	100,0%	3 467	100,0%	3 453	12	2	10	100,0%	10
до 44 г.	599	17,2%	597	17,2%	597			2	20,0%	2
от 45 г. до 49 г.	13	0,4%	13	0,4%	13					
от 50 г. до 54 г.	24	0,7%	24	0,7%	24					
от 55 г. до 59 г.	330	9,5%	330	9,5%	329	1				
от 60 г. до 64 г.	494	14,2%	493	14,2%	491	2		1	10,0%	1
от 65 г. до 69 г.	329	9,5%	329	9,5%	328	1				
от 70 г. до 74 г.	315	9,1%	315	9,1%	312	2	1			
от 75 г. до 79 г.	395	11,4%	394	11,4%	392	2		1	10,0%	1
над 80 г. и повече	978	28,1%	972	28,0%	967	4	1	6	60,0%	6
МЪЖЕ - всичко	370	100,0%	368	100,0%	365	3		2	100,0%	2
до 44 г.	292	78,9%	290	78,8%	290			2	100,0%	2
от 45 г. до 49 г.	10	2,7%	10	2,7%	10					
от 50 г. до 54г.	13	3,5%	13	3,5%	13					
от 55 г. до 59 г.	8	2,2%	8	2,2%	8					
от 60 г. до 64 г.	25	6,8%	25	6,8%	24	1				
от 65 г. до 69 г.	12	3,2%	12	3,3%	12					
от 70 г. до 74 г.	7	1,9%	7	1,9%	6	1				
от 75 г. до 79 г.										
над 80 г. и повече	3	0,8%	3	0,8%	2	1	1			
ЖЕНИ - всичко	3 107	100,0%	3 099	100,0%	3 088	9	2	8	100,0%	8
до 44 г.	307	9,9%	307	9,9%	307					
от 45 г. до 49 г.	3	0,1%	3	0,1%	3					
от 50 г. до 54 г.	11	0,4%	11	0,4%	11					
от 55 г. до 59 г.	322	10,4%	322	10,4%	321	1				
от 60 г. до 64 г.	469	15,1%	468	15,1%	467	1		1	12,5%	1
от 65 г. до 69 г.	317	10,2%	317	10,2%	316	1				
от 70 г. до 74 г.	308	9,9%	308	9,9%	306	1	1			
от 75 г. до 79 г.	395	12,7%	394	12,7%	392	2		1	12,5%	1
над 80 г. и повече	975	31,4%	969	31,3%	965	3	1	6	75,0%	6

3.12. Брой на пенсионерите (лични и наследствени) по възрастови групи, видове пенсии и пол към 31.12.2014 г.

ВЪЗРАСТОВИ ГРУПИ	ОБЩО		I. ФОНД "ПЕНСИИ"														
	ОБЩО	Процент от общия брой	ОБЩО	Процент от общия брой	А. ПЕНСИИ ЗА ТРУДОВА ДЕЙНОСТ									Б. ПЕНСИИ ЗА ЛИЦАТА ПО ЧЛ. 69 ОТ КСО:			
					ОБЩО	Процент от общия брой	Инвалид. общо заболяване	Пенсии за ОСВ	Пенсии за ОСВ - ЗПЗСК	Инвалид. общо заболяване - ЗПЗСК	Инвалид. общо заболяване - СВОК на ТПК	Пенсии за ОСВ - СВОК на ТПК	Частни занаятчи, търговци и др.	ОБЩО	Процент от общия брой	Инвалид. общо заболяване	Пенсии за ОСВ
ОБЩО /МЪЖЕ И ЖЕНИ/	2 179 989	100,0%	2 112 742	100,0%	2 019 349	100,0%	448 461	1 560 133	2 641	864	935	6 205	110	93 393	100,0%	86	93 307
до 44 г.	109 063	5,0%	72 586	3,4%	71 972	3,6%	69 929	2 007	1	4	30	1		614	0,7%	25	589
от 45 г. до 49 г.	39 735	1,8%	34 782	1,6%	30 680	1,5%	28 725	1 898	1		55	1		4 102	4,4%	15	4 087
от 50 г. до 54 г.	69 793	3,2%	65 800	3,1%	53 616	2,7%	47 361	6 184	2		69			12 184	13,0%	16	12 168
от 55 г. до 59 г.	144 973	6,7%	140 847	6,7%	122 570	6,1%	86 951	35 497	9	6	106	1		18 277	19,6%	11	18 266
от 60 г. до 64 г.	339 318	15,6%	335 558	15,9%	316 912	15,7%	102 361	214 322	7	33	177	8	4	18 646	20,0%	9	18 637
от 65 г. до 69 г.	475 370	21,8%	472 468	22,4%	457 743	22,7%	61 828	395 528	21	70	196	99	1	14 725	15,8%	7	14 718
от 70 г. до 74 г.	364 572	16,7%	361 162	17,1%	352 661	17,5%	22 356	328 654	12	121	117	1 395	6	8 501	9,1%	3	8 498
от 75 г. до 79 г.	287 787	13,2%	284 974	13,5%	278 952	13,8%	12 325	264 525	13	211	60	1 804	14	6 022	6,4%		6 022
над 80 г. и повече	349 378	16,0%	344 565	16,3%	334 243	16,6%	16 625	311 518	2 575	419	125	2 896	85	10 322	11,1%		10 322
МЪЖЕ - всичко	917 566	100,0%	880 366	100,0%	794 146	100,0%	187 210	605 609	56	116	209	907	39	86 220	100,0%	71	86 149
до 44 г.	57 271	6,2%	35 351	4,0%	34 985	4,4%	33 949	1 021		2	12	1		366	0,4%	16	350
от 45 г. до 49 г.	22 614	2,5%	19 355	2,2%	15 338	1,9%	13 576	1 740	1		21			4 017	4,7%	15	4 002
от 50 г. до 54 г.	40 964	4,5%	38 339	4,4%	26 449	3,3%	22 304	4 121	1		23			11 890	13,8%	15	11 875
от 55 г. до 59 г.	73 905	8,1%	71 466	8,1%	54 249	6,8%	33 061	21 153	2	2	31			17 217	20,0%	8	17 209
от 60 г. до 64 г.	130 236	14,2%	128 176	14,6%	110 841	14,0%	43 720	67 058	2	10	49		2	17 335	20,1%	8	17 327
от 65 г. до 69 г.	204 791	22,3%	203 467	23,1%	189 449	23,9%	24 281	165 108	8	19	26	6	1	14 018	16,3%	7	14 011
от 70 г. до 74 г.	151 378	16,5%	149 862	17,0%	141 890	17,9%	10 075	131 726	6	22	22	38	1	7 972	9,2%	2	7 970
от 75 г. до 79 г.	111 790	12,2%	110 729	12,6%	105 511	13,3%	2 843	102 277	3	27	9	346	6	5 218	6,1%		5 218
над 80 г. и повече	124 617	13,6%	123 621	14,0%	115 434	14,5%	3 401	111 405	33	34	16	516	29	8 187	9,5%		8 187
ЖЕНИ - всичко	1 262 423	100,0%	1 232 376	100,0%	1 225 203	100,0%	261 251	954 524	2 585	748	726	5 298	71	7 173	100,0%	15	7 158
до 44 г.	51 792	4,1%	37 235	3,0%	36 987	3,0%	35 980	986	1	2	18			248	3,5%	9	239
от 45 г. до 49 г.	17 121	1,4%	15 427	1,3%	15 342	1,3%	15 149	158			34	1		85	1,2%		85
от 50 г. до 54 г.	28 829	2,3%	27 461	2,2%	27 167	2,2%	25 057	2 063	1		46			294	4,1%	1	293
от 55 г. до 59 г.	71 068	5,6%	69 381	5,6%	68 321	5,6%	53 890	14 344	7	4	75	1		1 060	14,8%	3	1 057
от 60 г. до 64 г.	209 082	16,6%	207 382	16,8%	206 071	16,8%	58 641	147 264	5	23	128	8	2	1 311	18,3%	1	1 310
от 65 г. до 69 г.	270 579	21,4%	269 001	21,8%	268 294	21,9%	37 547	230 420	13	51	170	93		707	9,9%		707
от 70 г. до 74 г.	213 194	16,9%	211 300	17,1%	210 771	17,2%	12 281	196 928	6	99	95	1 357	5	529	7,4%	1	528
от 75 г. до 79 г.	175 997	13,9%	174 245	14,1%	173 441	14,2%	9 482	162 248	10	184	51	1 458	8	804	11,2%		804
над 80 г. и повече	224 761	17,8%	220 944	17,9%	218 809	17,9%	13 224	200 113	2 542	385	109	2 380	56	2 135	29,8%		2 135

3.12. Брой на пенсионерите (лични и наследствени) по възрастови групи, видове пенсии и пол към 31.12.2014 г.

(Продължение)

ВЪЗРАСТОВИ ГРУПИ	II. ФОНД "ПЕНСИИ, НЕСВЪРЗАНИ С ТРУДОВА ДЕЙНОСТ"												
	ОБЩО	Процент от общия брой	Старост-поборнически	Пенсии за военна инвалидност	Народни пенсии по отм.чл.28 от отм.ЗП	Народни пенсии по отм.чл.30 от отм.ЗП	Пенсии за особени заслуги	Пенсии за граж. инвалидност	Пенсии за старост на частни земедел. стопани	Пенсии с отделен указ	Социални пенсии за инвалидност	Персонални пенсии	Социални пенсии - старост
ОБЩО /МЪЖЕ И ЖЕНИ/	57 229	100,0%	1	2 917	5	10	18	166	196	3	47 893	2900	3 120
до 44 г.	35 395	61,8%		833				31			32 025	2 506	
от 45 г. до 49 г.	4 516	7,9%		407				22			4 087		
от 50 г. до 54 г.	3 302	5,8%		384				38			2 880		
от 55 г. до 59 г.	2 842	5,0%		463				28			2 351		
от 60 г. до 64 г.	2 241	3,9%		404		1	1	12			1 821	2	
от 65 г. до 69 г.	1 685	2,9%		175			1	13	1		1 491	4	
от 70 г. до 74 г.	2 458	4,3%	1	79	2		3	8	1	1	1 165	8	1 190
от 75 г. до 79 г.	1 805	3,2%		60	1		1	5	19		796	106	817
над 80 г. и повече	2 985	5,2%		112	2	9	12	9	175	2	1 277	274	1 113
МЪЖЕ - всичко	32 288	100,0%		2 538	1	2	8	131	37		26 817	1268	1 486
до 44 г.	21 213	65,7%		793				26			19 129	1 265	
от 45 г. до 49 г.	2 907	9,0%		406				17			2 484		
от 50 г. до 54 г.	2 069	6,4%		362				29			1 678		
от 55 г. до 59 г.	1 694	5,2%		367				26			1 301		
от 60 г. до 64 г.	1 242	3,8%		288		1	1	12			938	2	
от 65 г. до 69 г.	716	2,2%		142			1	9			564		
от 70 г. до 74 г.	1 095	3,4%		63	1			5			349		677
от 75 г. до 79 г.	744	2,3%		41				2			209		492
над 80 г. и повече	608	1,9%		76		1	6	5	37		165	1	317
ЖЕНИ - всичко	24 941	100,0%	1	379	4	8	10	35	159	3	21 076	1632	1 634
до 44 г.	14 182	56,9%		40				5			12 896	1 241	
от 45 г. до 49 г.	1 609	6,5%		1				5			1 603		
от 50 г. до 54 г.	1 233	4,9%		22				9			1 202		
от 55 г. до 59 г.	1 148	4,6%		96				2			1 050		
от 60 г. до 64 г.	999	4,0%		116							883		
от 65 г. до 69 г.	969	3,9%		33				4	1		927	4	
от 70 г. до 74 г.	1 363	5,5%	1	16	1		3	3	1	1	816	8	513
от 75 г. до 79 г.	1 061	4,3%		19	1		1	3	19		587	106	325
над 80 г. и повече	2 377	9,5%		36	2	8	6	4	138	2	1 112	273	796

3.12. Брой на пенсионерите (лични и наследствени) по възрастови групи, видове пенсии и пол към 31.12.2014 г.

(Продължение и край)

ВЪЗРАСТОВИ ГРУПИ	III. ФОНД "ТРУДОВА ЗЛОПОЛУКА И ПРОФЕСИОНАЛНА БОЛЕСТ "										
	ОБЩО	Процент от общия брой	А.ПЕНСИИ ЗА ТРУДОВА ДЕЙНОСТ					Б.ПЕНСИИ ЗА ЛИЦАТА ПО ЧЛ. 69 ОТ КСО:			
			ОБЩО	Процент от общия брой	Инвалидност, труд.злополука и проф. болест	Инвалидност, трудова злоп. и проф.болест - ЗПЗСК	Инвалидност, трудова злоп. и проф.болест - СВОК на ТПК	ОБЩО	Процент от общия брой	Инвалидност, труд.злополука и проф. болест	
ОБЩО /МЪЖЕ И ЖЕНИ/	10 018	100,0%	10 000	100,0%	9 846	121	33	18	100,0%	18	
до 44 г.	1 082	10,8%	1 077	10,8%	1 076		1	5	27,8%	5	
от 45 г. до 49 г.	437	4,4%	437	4,4%	437						
от 50 г. до 54 г.	691	6,9%	689	6,9%	688		1	2	11,1%	2	
от 55 г. до 59 г.	1 284	12,8%	1 282	12,8%	1 275	3	4	2	11,1%	2	
от 60 г. до 64 г.	1 519	15,2%	1 518	15,2%	1 500	14	4	1	5,6%	1	
от 65 г. до 69 г.	1 217	12,1%	1 217	12,2%	1 195	14	8				
от 70 г. до 74 г.	952	9,5%	952	9,5%	927	24	1				
от 75 г. до 79 г.	1 008	10,1%	1 007	10,1%	981	22	4	1	5,6%	1	
над 80 г. и повече	1 828	18,2%	1 821	18,2%	1 767	44	10	7	38,9%	7	
МЪЖЕ - всичко	4 912	100,0%	4 903	100,0%	4 846	44	13	9	100,0%	9	
до 44 г.	707	14,4%	702	14,3%	702			5	55,6%	5	
от 45 г. до 49 г.	352	7,2%	352	7,2%	352						
от 50 г. до 54 г.	556	11,3%	554	11,3%	553		1	2	22,2%	2	
от 55 г. до 59 г.	745	15,2%	744	15,2%	740	1	3	1	11,1%	1	
от 60 г. до 64 г.	818	16,7%	818	16,7%	806	9	3				
от 65 г. до 69 г.	608	12,4%	608	12,4%	599	7	2				
от 70 г. до 74 г.	421	8,6%	421	8,6%	409	12					
от 75 г. до 79 г.	317	6,5%	317	6,5%	311	5	1				
над 80 г. и повече	388	7,9%	387	7,9%	374	10	3	1	11,1%	1	
ЖЕНИ - всичко	5 106	100,0%	5 097	100,0%	5 000	77	20	9	100,0%	9	
до 44 г.	375	7,3%	375	7,4%	374		1				
от 45 г. до 49 г.	85	1,7%	85	1,7%	85						
от 50 г. до 54 г.	135	2,6%	135	2,6%	135						
от 55 г. до 59 г.	539	10,6%	538	10,6%	535	2	1	1	11,1%	1	
от 60 г. до 64 г.	701	13,7%	700	13,7%	694	5	1	1	11,1%	1	
от 65 г. до 69 г.	609	11,9%	609	11,9%	596	7	6				
от 70 г. до 74 г.	531	10,4%	531	10,4%	518	12	1				
от 75 г. до 79 г.	691	13,5%	690	13,5%	670	17	3	1	11,1%	1	
над 80 г. и повече	1 440	28,2%	1 434	28,1%	1 393	34	7	6	66,7%	6	

3.13. Брой и структура на пенсионерите с лични пенсии по групи възраст за периода 2006-2014 г.
(състояние към 31.12. на съответната година.)

ВЪЗРАСТОВИ ГРУПИ	2006 г.		2007 г.		2008 г.		2009 г.		2010 г.		2011 г.		2012 г.		2013 г.		2014 г.	
	ОБЩО	Процент от общия брой	ОБЩО	Процент от общия брой	ОБЩО	Процент от общия брой	ОБЩО	Процент от общия брой	ОБЩО	Процент от общия брой	ОБЩО	Процент от общия брой	ОБЩО	Процент от общия брой	ОБЩО	Процент от общия брой	ОБЩО	Процент от общия брой
ОБЩО (МЪЖЕ И ЖЕНИ)	2 144 363	100,0%	2 108 341	100,0%	2 075 027	100,0%	2 063 457	100,0%	2 068 711	100,0%	2 074 098	100,0%	2 083 587	100,0%	2 064 851	100,0%	2 064 300	100,0%
до 44 г.	79 265	3,7%	74 424	3,5%	71 539	3,4%	71 843	3,5%	72 431	3,5%	73 701	3,6%	74 498	3,6%	74 446	3,6%	74 136	3,6%
от 45 г. до 49 г.	51 130	2,4%	46 930	2,2%	43 702	2,1%	42 782	2,1%	41 835	2,0%	40 468	2,0%	39 483	1,9%	39 345	1,9%	39 379	1,9%
от 50 г. до 54 г.	92 562	4,3%	85 275	4,0%	79 622	3,8%	78 283	3,8%	76 698	3,7%	74 870	3,6%	72 615	3,5%	70 257	3,4%	69 393	3,4%
от 55 г. до 59 г.	205 775	9,6%	183 100	8,7%	159 922	7,7%	148 726	7,2%	141 385	6,8%	139 121	6,7%	134 451	6,5%	129 363	6,3%	127 061	6,2%
от 60 г. до 64 г.	380 087	17,7%	381 955	18,1%	382 401	18,4%	380 733	18,5%	387 091	18,7%	374 691	18,1%	354 818	17,0%	327 882	15,9%	311 089	15,1%
от 65 г. до 69 г.	389 398	18,2%	389 807	18,5%	393 288	19,0%	398 092	19,3%	406 287	19,6%	425 848	20,5%	440 243	21,1%	449 316	21,8%	463 777	22,5%
от 70 г. до 74 г.	386 592	18,0%	373 982	17,7%	362 139	17,5%	346 964	16,8%	343 262	16,6%	338 931	16,3%	348 272	16,7%	352 969	17,1%	358 584	17,4%
от 75 г. до 79 г.	289 149	13,5%	296 143	14,0%	298 057	14,4%	304 826	14,8%	300 687	14,5%	301 668	14,5%	299 584	14,4%	292 591	14,2%	282 094	13,7%
над 80 г. и повече	270 405	12,6%	276 725	13,1%	284 357	13,7%	291 208	14,1%	299 035	14,5%	304 800	14,7%	319 623	15,3%	328 682	15,9%	338 787	16,4%
МЪЖЕ - всички	924 079	100,0%	910 603	100,0%	899 683	100,0%	900 036	100,0%	901 149	100,0%	901 301	100,0%	902 500	100,0%	893 186	100,0%	893 665	100,0%
до 44 г.	44 299	4,8%	41 200	4,5%	39 281	4,4%	39 312	4,4%	39 670	4,4%	40 199	4,5%	40 498	4,5%	40 173	4,5%	39 967	4,5%
от 45 г. до 49 г.	31 303	3,4%	28 758	3,2%	26 668	3,0%	25 829	2,9%	25 182	2,8%	24 068	2,7%	23 436	2,6%	22 970	2,6%	22 418	2,5%
от 50 г. до 54 г.	50 605	5,5%	48 407	5,3%	46 590	5,2%	46 289	5,1%	45 738	5,1%	44 497	4,9%	43 030	4,8%	41 364	4,6%	40 779	4,6%
от 55 г. до 59 г.	94 274	10,2%	90 100	9,9%	85 821	9,5%	82 744	9,2%	79 755	8,9%	79 393	8,8%	77 212	8,6%	74 279	8,3%	73 684	8,2%
от 60 г. до 64 г.	143 084	15,5%	143 399	15,7%	143 860	16,0%	148 649	16,5%	151 514	16,8%	145 538	16,1%	138 702	15,4%	130 406	14,6%	125 882	14,1%
от 65 г. до 69 г.	173 019	18,7%	172 978	19,0%	174 452	19,4%	176 557	19,6%	180 113	20,0%	189 075	21,0%	194 173	21,5%	197 412	22,1%	203 564	22,8%
от 70 г. до 74 г.	166 313	18,0%	160 129	17,6%	154 398	17,2%	147 482	16,4%	145 619	16,2%	143 594	15,9%	146 931	16,3%	148 702	16,6%	151 116	16,9%
от 75 г. до 79 г.	119 204	12,9%	121 958	13,4%	122 432	13,6%	124 372	13,8%	122 120	13,6%	121 557	13,5%	120 002	13,3%	116 483	13,0%	111 696	12,5%
над 80 г. и повече	101 978	11,0%	103 674	11,4%	106 181	11,8%	108 802	12,1%	111 438	12,4%	113 380	12,6%	118 516	13,1%	121 397	13,6%	124 559	13,9%
ЖЕНИ - всички	1 220 284	100,0%	1 197 738	100,0%	1 175 344	100,0%	1 163 421	100,0%	1 167 562	100,0%	1 172 797	100,0%	1 181 087	100,0%	1 171 665	100,0%	1 170 635	100,0%
до 44 г.	34 966	2,9%	33 224	2,8%	32 258	2,7%	32 531	2,8%	32 761	2,8%	33 502	2,9%	34 000	2,9%	34 273	2,9%	34 169	2,9%
от 45 г. до 49 г.	19 827	1,6%	18 172	1,5%	17 034	1,4%	16 953	1,5%	16 653	1,4%	16 400	1,4%	16 047	1,4%	16 375	1,4%	16 961	1,4%
от 50 г. до 54 г.	41 957	3,4%	36 868	3,1%	33 032	2,8%	31 994	2,7%	30 960	2,7%	30 373	2,6%	29 585	2,5%	28 893	2,5%	28 614	2,4%
от 55 г. до 59 г.	111 501	9,1%	93 000	7,8%	74 101	6,3%	65 982	5,7%	61 630	5,3%	59 728	5,1%	57 239	4,8%	55 084	4,7%	53 377	4,6%
от 60 г. до 64 г.	237 003	19,4%	238 556	19,9%	238 541	20,3%	232 084	19,9%	235 577	20,2%	229 153	19,5%	216 116	18,3%	197 476	16,9%	185 207	15,8%
от 65 г. до 69 г.	216 379	17,7%	216 829	18,1%	218 836	18,6%	221 535	19,0%	226 174	19,4%	236 773	20,2%	246 070	20,8%	251 904	21,5%	260 213	22,2%
от 70 г. до 74 г.	220 279	18,1%	213 853	17,9%	207 741	17,7%	199 482	17,1%	197 643	16,9%	195 337	16,7%	201 341	17,0%	204 267	17,4%	207 468	17,7%
от 75 г. до 79 г.	169 945	13,9%	174 185	14,5%	175 625	14,9%	180 454	15,5%	178 567	15,3%	180 111	15,4%	179 582	15,2%	176 108	15,0%	170 398	14,6%
над 80 г. и повече	168 427	13,8%	173 051	14,4%	178 176	15,2%	182 406	15,7%	187 597	16,1%	191 420	16,3%	201 107	17,0%	207 285	17,7%	214 228	18,3%

3.14. Брой и структура на пенсионерите с наследствени пенсии по групи възраст и пол за периода 2006-2014 г.
(състояние към 31.12. на съответната година.)

ВЪЗРАСТОВИ ГРУПИ	2006 г.		2007 г.		2008 г.		2009 г.		2010 г.		2011 г.		2012 г.		2013 г.		2014 г.	
	ОБЩО	Процент от общия брой	ОБЩО	Процент от общия брой	ОБЩО	Процент от общия брой	ОБЩО	Процент от общия брой	ОБЩО	Процент от общия брой	ОБЩО	Процент от общия брой	ОБЩО	Процент от общия брой	ОБЩО	Процент от общия брой	ОБЩО	Процент от общия брой
ОБЩО (МЪЖЕ И ЖЕНИ)	126 829	100,0%	125 356	100,0%	125 568	100,0%	125 674	100,0%	125 563	100,0%	124 759	100,0%	124 859	100,0%	121 719	100,0%	115 689	100,0%
до 44 г.	46 684	36,8%	43 882	35,0%	41 516	33,1%	40 290	32,1%	39 375	31,4%	38 441	30,8%	37 434	30,0%	36 202	29,7%	34 927	30,2%
от 45 г. до 49 г.	542	0,4%	509	0,4%	436	0,3%	392	0,3%	356	0,3%	346	0,3%	330	0,3%	350	0,3%	356	0,3%
от 50 г. до 54 г.	6 484	5,1%	4 222	3,4%	1 722	1,4%	565	0,4%	519	0,4%	469	0,4%	442	0,4%	421	0,3%	400	0,3%
от 55 г. до 59 г.	31 184	24,6%	33 188	26,5%	34 856	27,8%	32 915	26,2%	31 411	25,0%	31 556	25,3%	29 665	23,8%	23 829	19,6%	17 912	15,5%
от 60 г. до 64 г.	12 355	9,7%	14 297	11,4%	16 956	13,5%	21 473	17,1%	22 648	18,0%	22 751	18,2%	25 519	20,4%	28 180	23,2%	28 229	24,4%
от 65 г. до 69 г.	5 747	4,5%	5 887	4,7%	6 268	5,0%	6 503	5,2%	7 534	6,0%	8 075	6,5%	8 854	7,1%	10 227	8,4%	11 593	10,0%
от 70 г. до 74 г.	7 237	5,7%	6 676	5,3%	6 553	5,2%	6 189	4,9%	6 171	4,9%	5 902	4,7%	5 881	4,7%	5 936	4,9%	5 988	5,2%
от 75 г. до 79 г.	7 039	5,5%	7 038	5,6%	7 159	5,7%	7 361	5,9%	7 279	5,8%	7 005	5,6%	6 480	5,2%	6 153	5,1%	5 693	4,9%
над 80 г. и повече	9 557	7,5%	9 657	7,7%	10 102	8,0%	9 986	7,9%	10 270	8,2%	10 214	8,2%	10 254	8,2%	10 421	8,6%	10 591	9,2%
МЪЖЕ - всички	28 034	100,0%	26 759	100,0%	25 692	100,0%	25 290	100,0%	25 303	100,0%	25 184	100,0%	25 244	100,0%	24 782	100,0%	23 901	100,0%
до 44 г.	23 172	82,7%	21 583	80,7%	20 200	78,6%	19 478	77,0%	19 146	75,7%	18 649	74,1%	18 267	72,4%	17 787	71,8%	17 304	72,4%
от 45 г. до 49 г.	170	0,6%	176	0,7%	169	0,7%	165	0,7%	165	0,7%	169	0,7%	168	0,7%	184	0,7%	196	0,8%
от 50 г. до 54 г.	213	0,8%	206	0,8%	211	0,8%	212	0,8%	190	0,8%	183	0,7%	182	0,7%	184	0,7%	185	0,8%
от 55 г. до 59 г.	1 149	4,1%	1 165	4,4%	1 211	4,7%	1 265	5,0%	1 260	5,0%	1 387	5,5%	1 234	4,9%	617	2,5%	221	0,9%
от 60 г. до 64 г.	2 840	10,1%	3 097	11,6%	3 265	12,7%	3 473	13,7%	3 753	14,8%	3 941	15,6%	4 327	17,1%	4 629	18,7%	4 354	18,2%
от 65 г. до 69 г.	286	1,0%	329	1,2%	423	1,6%	474	1,9%	543	2,1%	607	2,4%	750	3,0%	1 011	4,1%	1 227	5,1%
от 70 г. до 74 г.	126	0,4%	131	0,5%	139	0,5%	138	0,5%	153	0,6%	154	0,6%	202	0,8%	241	1,0%	262	1,1%
от 75 г. до 79 г.	38	0,1%	40	0,1%	42	0,2%	56	0,2%	61	0,2%	69	0,3%	77	0,3%	92	0,4%	94	0,4%
над 80 г. и повече	40	0,1%	32	0,1%	32	0,1%	29	0,1%	32	0,1%	25	0,1%	37	0,1%	37	0,1%	58	0,2%
ЖЕНИ - всички	98 795	100,0%	98 597	100,0%	99 876	100,0%	100 384	100,0%	100 260	100,0%	99 575	100,0%	99 615	100,0%	96 937	100,0%	91 788	100,0%
до 44 г.	23 512	23,8%	22 299	22,6%	21 316	21,3%	20 812	20,7%	20 229	20,2%	19 792	19,9%	19 167	19,2%	18 415	19,0%	17 623	19,2%
от 45 г. до 49 г.	372	0,4%	333	0,3%	267	0,3%	227	0,2%	191	0,2%	177	0,2%	162	0,2%	166	0,2%	160	0,2%
от 50 г. до 54 г.	6 271	6,3%	4 016	4,1%	1 511	1,5%	353	0,4%	329	0,3%	286	0,3%	260	0,3%	237	0,2%	215	0,2%
от 55 г. до 59 г.	30 035	30,4%	32 023	32,5%	33 645	33,7%	31 650	31,5%	30 151	30,1%	30 169	30,3%	28 431	28,5%	23 212	23,9%	17 691	19,3%
от 60 г. до 64 г.	9 515	9,6%	11 200	11,4%	13 691	13,7%	18 000	17,9%	18 895	18,8%	18 810	18,9%	21 192	21,3%	23 551	24,3%	23 875	26,0%
от 65 г. до 69 г.	5 461	5,5%	5 558	5,6%	5 845	5,9%	6 029	6,0%	6 991	7,0%	7 468	7,5%	8 104	8,1%	9 216	9,5%	10 366	11,3%
от 70 г. до 74 г.	7 111	7,2%	6 545	6,6%	6 414	6,4%	6 051	6,0%	6 018	6,0%	5 748	5,8%	5 679	5,7%	5 695	5,9%	5 726	6,2%
от 75 г. до 79 г.	7 001	7,1%	6 998	7,1%	7 117	7,1%	7 305	7,3%	7 218	7,2%	6 936	7,0%	6 403	6,4%	6 061	6,3%	5 599	6,1%
над 80 г. и повече	9 517	9,6%	9 625	9,8%	10 070	10,1%	9 957	9,9%	10 238	10,2%	10 189	10,2%	10 217	10,3%	10 384	10,7%	10 533	11,5%

3.15. Брой и структура на пенсионерите (лични и наследствени) по групи възраст и пол за периода 2006-2014 г.
(състояние към 31.12. на съответната година.)

ВЪЗРАСТОВИ ГРУПИ	2006 г.		2007 г.		2008 г.		2009 г.		2010 г.		2011 г.		2012 г.		2013 г.		2014 г.	
	ОБЩО	Процент от общия брой	ОБЩО	Процент от общия брой	ОБЩО	Процент от общия брой	ОБЩО	Процент от общия брой	ОБЩО	Процент от общия брой	ОБЩО	Процент от общия брой	ОБЩО	Процент от общия брой	ОБЩО	Процент от общия брой	ОБЩО	Процент от общия брой
ОБЩО (МЪЖЕ И ЖЕНИ)	2 271 192	100,0%	2 233 697	100,0%	2 200 595	100,0%	2 189 131	100,0%	2 194 274	100,0%	2 198 857	100,0%	2 208 446	100,0%	2 186 570	100,0%	2 179 989	100,0%
до 44 г.	125 949	5,5%	118 306	5,3%	113 054	5,1%	112 133	5,1%	111 806	5,1%	112 142	5,1%	111 932	5,1%	110 648	5,1%	109 063	5,0%
от 45 г. до 49 г.	51 672	2,3%	47 439	2,1%	44 138	2,0%	43 174	2,0%	42 191	1,9%	40 814	1,9%	39 813	1,8%	39 695	1,8%	39 735	1,8%
от 50 г. до 54 г.	99 046	4,4%	89 497	4,0%	81 344	3,7%	78 848	3,6%	77 217	3,5%	75 339	3,4%	73 057	3,3%	70 678	3,3%	69 793	3,2%
от 55 г. до 59 г.	236 959	10,4%	216 288	9,7%	194 778	8,9%	181 641	8,3%	172 796	7,9%	170 677	7,8%	164 116	7,4%	153 192	7,4%	144 973	6,7%
от 60 г. до 64 г.	392 442	17,3%	396 252	17,7%	399 357	18,1%	402 206	18,4%	409 739	18,7%	397 442	18,1%	380 337	17,2%	356 062	17,2%	339 318	15,6%
от 65 г. до 69 г.	395 145	17,4%	395 694	17,7%	399 556	18,2%	404 595	18,5%	413 821	18,9%	433 923	19,7%	449 097	20,3%	459 543	20,3%	475 370	21,8%
от 70 г. до 74 г.	393 829	17,3%	380 658	17,0%	368 692	16,8%	353 153	16,1%	349 433	15,9%	344 833	15,7%	354 153	16,0%	358 905	16,0%	364 572	16,7%
от 75 г. до 79 г.	296 188	13,0%	303 181	13,6%	305 216	13,9%	312 187	14,3%	307 966	14,0%	308 673	14,0%	306 064	13,9%	298 744	13,9%	287 787	13,2%
над 80 г. и повече	279 962	12,3%	286 382	12,8%	294 460	13,4%	301 194	13,8%	309 305	14,1%	315 014	14,3%	329 877	14,9%	339 103	14,9%	349 378	16,0%
МЪЖЕ - всичко	952 113	100,0%	937 362	100,0%	925 375	100,0%	925 326	100,0%	926 452	100,0%	926 485	100,0%	927 744	100,0%	917 968	100,0%	917 566	100,0%
до 44 г.	67 471	7,1%	62 783	6,7%	59 481	6,4%	58 790	6,4%	58 816	6,3%	58 848	6,4%	58 765	6,3%	57 960	6,3%	57 271	6,2%
от 45 г. до 49 г.	31 473	3,3%	28 934	3,1%	26 837	2,9%	25 994	2,8%	25 347	2,7%	24 237	2,6%	23 604	2,5%	23 154	2,5%	22 614	2,5%
от 50 г. до 54 г.	50 818	5,3%	48 613	5,2%	46 801	5,1%	46 501	5,0%	45 928	5,0%	44 680	4,8%	43 212	4,7%	41 548	4,7%	40 964	4,5%
от 55 г. до 59 г.	95 423	10,0%	91 265	9,7%	87 032	9,4%	84 009	9,1%	81 015	8,7%	80 780	8,7%	78 446	8,5%	74 896	8,5%	73 905	8,1%
от 60 г. до 64 г.	145 924	15,3%	146 496	15,6%	147 125	15,9%	152 122	16,4%	155 267	16,8%	149 479	16,1%	143 029	15,4%	135 035	15,4%	130 236	14,2%
от 65 г. до 69 г.	173 305	18,2%	173 307	18,5%	174 875	18,9%	177 031	19,1%	180 656	19,5%	189 682	20,5%	194 923	21,0%	198 423	21,0%	204 791	22,3%
от 70 г. до 74 г.	166 439	17,5%	160 260	17,1%	154 537	16,7%	147 620	16,0%	145 772	15,7%	143 748	15,5%	147 133	15,9%	148 943	15,9%	151 378	16,5%
от 75 г. до 79 г.	119 242	12,5%	121 998	13,0%	122 474	13,2%	124 428	13,4%	122 181	13,2%	121 626	13,1%	120 079	12,9%	116 575	12,9%	111 790	12,2%
над 80 г. и повече	102 018	10,7%	103 706	11,1%	106 213	11,5%	108 831	11,8%	111 470	12,0%	113 405	12,2%	118 553	12,8%	121 434	12,8%	124 617	13,6%
ЖЕНИ - всичко	1 319 079	100,0%	1 296 335	100,0%	1 275 220	100,0%	1 263 805	100,0%	1 267 822	100,0%	1 272 372	100,0%	1 280 702	100,0%	1 268 602	100,0%	1 262 423	100,0%
до 44 г.	58 478	4,4%	55 523	4,3%	53 573	4,2%	53 343	4,2%	52 990	4,2%	53 294	4,2%	53 167	4,2%	52 688	4,2%	51 792	4,1%
от 45 г. до 49 г.	20 199	1,5%	18 505	1,4%	17 301	1,4%	17 180	1,4%	16 844	1,3%	16 577	1,3%	16 209	1,3%	16 541	1,3%	17 121	1,4%
от 50 г. до 54 г.	48 228	3,7%	40 884	3,2%	34 543	2,7%	32 347	2,6%	31 289	2,5%	30 659	2,4%	29 845	2,3%	29 130	2,3%	28 829	2,3%
от 55 г. до 59 г.	141 536	10,7%	125 023	9,6%	107 746	8,4%	97 632	7,7%	91 781	7,2%	89 897	7,1%	85 670	6,7%	78 296	6,7%	71 068	5,6%
от 60 г. до 64 г.	246 518	18,7%	249 756	19,3%	252 232	19,8%	250 084	19,8%	254 472	20,1%	247 963	19,5%	237 308	18,5%	221 027	18,5%	209 082	16,6%
от 65 г. до 69 г.	221 840	16,8%	222 387	17,2%	224 681	17,6%	227 564	18,0%	233 165	18,4%	244 241	19,2%	254 174	19,8%	261 120	19,8%	270 579	21,4%
от 70 г. до 74 г.	227 390	17,2%	220 398	17,0%	214 155	16,8%	205 533	16,3%	203 661	16,1%	201 085	15,8%	207 020	16,2%	209 962	16,2%	213 194	16,9%
от 75 г. до 79 г.	176 946	13,4%	181 183	14,0%	182 742	14,3%	187 759	14,9%	185 785	14,7%	187 047	14,7%	185 985	14,5%	182 169	14,5%	175 997	13,9%
над 80 г. и повече	177 944	13,5%	182 676	14,1%	188 247	14,8%	192 363	15,2%	197 835	15,6%	201 609	15,8%	211 324	16,5%	217 669	16,5%	224 761	17,8%

3.16. Брой и структура на пенсионерите с лични пенсии за ОСВ (чл. 68 от КСО) по групи възраст и пол за периода 2006-2014 г.
(състояние към 31.12. на съответната година.)

ВЪЗРАСТОВИ ГРУПИ	2006 г.		2007 г.		2008 г.		2009 г.		2010 г.		2011 г.		2012 г.		2013 г.		2014 г.	
	ОБЩО	Процент от общия брой	ОБЩО	Процент от общия брой	ОБЩО	Процент от общия брой	ОБЩО	Процент от общия брой	ОБЩО	Процент от общия брой	ОБЩО	Процент от общия брой	ОБЩО	Процент от общия брой	ОБЩО	Процент от общия брой	ОБЩО	Процент от общия брой
ОБЩО (МЪЖЕ И ЖЕНИ)	1 605 254	100,0%	1 585 636	100,0%	1 560 991	100,0%	1 546 477	100,0%	1 549 849	100,0%	1 552 706	100,0%	1 557 396	100,0%	1 533 339	100,0%	1 527 877	100,0%
до 44 г.	1	0,0001%	1	0,0001%							1	0,0001%	6	0,0004%	7	0,0005%	5	0,0003%
от 45 г. до 49 г.	2 982	0,2%	2 426	0,2%	2 141	0,1%	2 030	0,1%	1 902	0,1%	1 720	0,1%	1 666	0,1%	1 665	0,1%	1 687	0,1%
от 50 г. до 54 г.	16 093	1,0%	13 183	0,8%	10 810	0,7%	9 784	0,6%	9 193	0,6%	8 276	0,5%	7 101	0,5%	6 342	0,4%	5 954	0,4%
от 55 г. до 59 г.	100 816	6,3%	81 010	5,1%	61 046	3,9%	51 472	3,3%	46 268	3,0%	43 142	2,8%	38 440	2,5%	34 133	2,2%	32 070	2,1%
от 60 г. до 64 г.	308 716	19,2%	304 235	19,2%	296 104	19,0%	285 376	18,5%	287 310	18,5%	275 307	17,7%	253 135	16,3%	224 245	14,6%	207 692	13,6%
от 65 г. до 69 г.	352 730	22,0%	352 050	22,2%	353 354	22,6%	355 548	23,0%	358 701	23,1%	372 141	24,0%	380 716	24,4%	382 479	24,9%	389 990	25,5%
от 70 г. до 74 г.	349 716	21,8%	340 324	21,5%	330 508	21,2%	317 591	20,5%	314 040	20,3%	309 760	19,9%	317 987	20,4%	321 080	20,9%	324 659	21,2%
от 75 г. до 79 г.	256 547	16,0%	263 868	16,6%	267 508	17,1%	275 492	17,8%	273 334	17,6%	275 521	17,7%	275 392	17,7%	269 748	17,6%	260 682	17,1%
над 80 г. и повече	217 653	13,6%	228 539	14,4%	239 520	15,3%	249 184	16,1%	259 101	16,7%	266 838	17,2%	282 953	18,2%	293 640	19,2%	305 138	20,0%
МЪЖЕ - всички	645 031	100,0%	637 456	100,0%	628 979	100,0%	626 269	100,0%	623 404	100,0%	620 742	100,0%	618 224	100,0%	606 025	100,0%	603 298	100,0%
до 44 г.	1	0,0002%	1	0,0002%														
от 45 г. до 49 г.	2 611	0,4%	2 202	0,3%	2 006	0,3%	1 919	0,3%	1 808	0,3%	1 639	0,3%	1 599	0,3%	1 607	0,3%	1 625	0,3%
от 50 г. до 54 г.	7 740	1,2%	7 084	1,1%	6 540	1,0%	6 393	1,0%	6 065	1,0%	5 533	0,9%	4 814	0,8%	4 279	0,7%	4 013	0,7%
от 55 г. до 59 г.	38 099	5,9%	35 562	5,6%	32 899	5,2%	30 266	4,8%	27 943	4,5%	26 776	4,3%	24 221	3,9%	21 692	3,6%	21 028	3,5%
от 60 г. до 64 г.	98 423	15,3%	96 395	15,1%	93 538	14,9%	95 264	15,2%	95 280	15,3%	88 981	14,3%	80 868	13,1%	71 196	11,7%	66 583	11,0%
от 65 г. до 69 г.	153 987	23,9%	152 208	23,9%	151 311	24,1%	150 864	24,1%	152 131	24,4%	158 423	25,5%	161 139	26,1%	161 579	26,7%	164 822	27,3%
от 70 г. до 74 г.	149 792	23,2%	145 141	22,8%	140 131	22,3%	134 030	21,4%	131 694	21,1%	129 052	20,8%	130 960	21,2%	131 093	21,6%	131 630	21,8%
от 75 г. до 79 г.	104 034	16,1%	106 971	16,8%	108 554	17,3%	111 391	17,8%	110 175	17,7%	110 297	17,8%	109 657	17,7%	106 550	17,6%	102 230	16,9%
над 80 г. и повече	90 344	14,0%	91 892	14,4%	94 000	14,9%	96 142	15,4%	98 308	15,8%	100 041	16,1%	104 966	17,0%	108 029	17,8%	111 367	18,5%
ЖЕНИ - всички	960 223	100,0%	948 180	100,0%	932 012	100,0%	920 208	100,0%	926 445	100,0%	931 964	100,0%	939 172	100,0%	927 314	100,0%	924 579	100,0%
до 44 г.											1	0,0001%	6	0,0006%	7	0,0008%	5	0,0005%
от 45 г. до 49 г.	371	0,0%	224	0,0%	135	0,01%	111	0,01%	94	0,01%	81	0,01%	67	0,01%	58	0,01%	62	0,01%
от 50 г. до 54 г.	8 353	0,9%	6 099	0,6%	4 270	0,5%	3 391	0,4%	3 128	0,3%	2 743	0,3%	2 287	0,2%	2 063	0,2%	1 941	0,2%
от 55 г. до 59 г.	62 717	6,5%	45 448	4,8%	28 147	3,0%	21 206	2,3%	18 325	2,0%	16 366	1,8%	14 219	1,5%	12 441	1,3%	11 042	1,2%
от 60 г. до 64 г.	210 293	21,9%	207 840	21,9%	202 566	21,7%	190 112	20,7%	192 030	20,7%	186 326	20,0%	172 267	18,3%	153 049	16,5%	141 109	15,3%
от 65 г. до 69 г.	198 743	20,7%	199 842	21,1%	202 043	21,7%	204 684	22,2%	206 570	22,3%	213 718	22,9%	219 577	23,4%	220 900	23,8%	225 168	24,4%
от 70 г. до 74 г.	199 924	20,8%	195 183	20,6%	190 377	20,4%	183 561	19,9%	182 346	19,7%	180 708	19,4%	187 027	19,9%	189 987	20,5%	193 029	20,9%
от 75 г. до 79 г.	152 513	15,9%	156 897	16,5%	158 954	17,1%	164 101	17,8%	163 159	17,6%	165 224	17,7%	165 735	17,6%	163 198	17,6%	158 452	17,1%
над 80 г. и повече	127 309	13,3%	136 647	14,4%	145 520	15,6%	153 042	16,6%	160 793	17,4%	166 797	17,9%	177 987	19,0%	185 611	20,0%	193 771	21,0%

3.17. Брой и структура на пенсионерите с наследствени пенсии за ОСВ (чл. 68 от КСО) по групи възраст и пол за периода 2006-2014 г. (състояние към 31.12. на съответната година.)

ВЪЗРАСТОВИ ГРУПИ	2006 г.		2007 г.		2008 г.		2009 г.		2010 г.		2011 г.		2012 г.		2013 г.		2014 г.	
	ОБЩО	Процент от общия брой	ОБЩО	Процент от общия брой	ОБЩО	Процент от общия брой	ОБЩО	Процент от общия брой	ОБЩО	Процент от общия брой	ОБЩО	Процент от общия брой	ОБЩО	Процент от общия брой	ОБЩО	Процент от общия брой	ОБЩО	Процент от общия брой
ОБЩО (МЪЖЕ И ЖЕНИ)	38 298	100,0%	37 312	100,0%	36 815	100,0%	36 959	100,0%	36 397	100,0%	35 246	100,0%	34 613	100,0%	33 604	100,0%	32 256	100,0%
до 44 г.	4 335	11,3%	3 747	10,0%	3 261	8,9%	2 924	7,9%	2 719	7,5%	2 533	7,2%	2 325	6,7%	2 140	6,4%	2 002	6,2%
от 45 г. до 49 г.	218	0,6%	225	0,6%	204	0,6%	190	0,5%	183	0,5%	190	0,5%	187	0,5%	193	0,6%	211	0,7%
от 50 г. до 54 г.	1 218	3,2%	902	2,4%	458	1,2%	276	0,7%	252	0,7%	234	0,7%	235	0,7%	235	0,7%	230	0,7%
от 55 г. до 59 г.	9 557	25,0%	8 963	24,0%	8 347	22,7%	6 959	18,8%	6 314	17,3%	6 048	17,2%	5 563	16,1%	4 442	13,2%	3 427	10,6%
от 60 г. до 64 г.	5 432	14,2%	6 002	16,1%	6 826	18,5%	8 292	22,4%	7 798	21,4%	7 103	20,2%	7 131	20,6%	7 156	21,3%	6 630	20,6%
от 65 г. до 69 г.	3 493	9,1%	3 597	9,6%	3 777	10,3%	3 998	10,8%	4 465	12,3%	4 696	13,3%	4 879	14,1%	5 191	15,4%	5 538	17,2%
от 70 г. до 74 г.	4 300	11,2%	4 024	10,8%	3 972	10,8%	3 955	10,7%	4 046	11,1%	3 940	11,2%	3 939	11,4%	3 982	11,8%	3 995	12,4%
от 75 г. до 79 г.	4 042	10,6%	4 072	10,9%	4 089	11,1%	4 353	11,8%	4 445	12,2%	4 343	12,3%	4 122	11,9%	4 012	11,9%	3 843	11,9%
над 80 г. и повече	5 703	14,9%	5 780	15,5%	5 881	16,0%	6 012	16,3%	6 175	17,0%	6 159	17,5%	6 232	18,0%	6 253	18,6%	6 380	19,8%
МЪЖЕ - всичко	3 390	100,0%	3 044	100,0%	2 801	100,0%	2 625	100,0%	2 476	100,0%	2 424	100,0%	2 410	100,0%	2 372	100,0%	2 311	100,0%
до 44 г.	2 129	62,8%	1 799	59,1%	1 543	55,1%	1 372	52,3%	1 271	51,3%	1 195	49,3%	1 150	47,7%	1 062	44,8%	1 021	44,2%
от 45 г. до 49 г.	83	2,4%	94	3,1%	93	3,3%	90	3,4%	93	3,8%	100	4,1%	95	3,9%	103	4,3%	115	5,0%
от 50 г. до 54 г.	106	3,1%	108	3,5%	113	4,0%	117	4,5%	107	4,3%	100	4,1%	102	4,2%	107	4,5%	108	4,7%
от 55 г. до 59 г.	201	5,9%	197	6,5%	185	6,6%	186	7,1%	168	6,8%	194	8,0%	176	7,3%	143	6,0%	125	5,4%
от 60 г. до 64 г.	637	18,8%	609	20,0%	600	21,4%	584	22,2%	553	22,3%	554	22,9%	538	22,3%	550	23,2%	475	20,6%
от 65 г. до 69 г.	121	3,6%	123	4,0%	150	5,4%	160	6,1%	162	6,5%	162	6,7%	198	8,2%	240	10,1%	286	12,4%
от 70 г. до 74 г.	74	2,2%	77	2,5%	78	2,8%	70	2,7%	66	2,7%	65	2,7%	83	3,4%	95	4,0%	96	4,2%
от 75 г. до 79 г.	18	0,5%	19	0,6%	25	0,9%	33	1,3%	38	1,5%	41	1,7%	42	1,7%	45	1,9%	47	2,0%
над 80 г. и повече	21	0,6%	18	0,6%	14	0,5%	13	0,5%	18	0,7%	13	0,5%	26	1,1%	27	1,1%	38	1,6%
ЖЕНИ - всичко	34 908	100,0%	34 268	100,0%	34 014	100,0%	34 334	100,0%	33 921	100,0%	32 822	100,0%	32 203	100,0%	31 232	100,0%	29 945	100,0%
до 44 г.	2 206	6,3%	1 948	5,7%	1 718	5,1%	1 552	4,5%	1 448	4,3%	1 338	4,1%	1 175	3,6%	1 078	3,5%	981	3,3%
от 45 г. до 49 г.	135	0,4%	131	0,4%	111	0,3%	100	0,3%	90	0,3%	90	0,3%	92	0,3%	90	0,3%	96	0,3%
от 50 г. до 54 г.	1 112	3,2%	794	2,3%	345	1,0%	159	0,5%	145	0,4%	134	0,4%	133	0,4%	128	0,4%	122	0,4%
от 55 г. до 59 г.	9 356	26,8%	8 766	25,6%	8 162	24,0%	6 773	19,7%	6 146	18,1%	5 854	17,8%	5 387	16,7%	4 299	13,8%	3 302	11,0%
от 60 г. до 64 г.	4 795	13,7%	5 393	15,7%	6 226	18,3%	7 708	22,5%	7 245	21,4%	6 549	20,0%	6 593	20,5%	6 606	21,2%	6 155	20,6%
от 65 г. до 69 г.	3 372	9,7%	3 474	10,1%	3 627	10,7%	3 838	11,2%	4 303	12,7%	4 534	13,8%	4 681	14,5%	4 951	15,9%	5 252	17,5%
от 70 г. до 74 г.	4 226	12,1%	3 947	11,5%	3 894	11,4%	3 885	11,3%	3 980	11,7%	3 875	11,8%	3 856	12,0%	3 887	12,4%	3 899	13,0%
от 75 г. до 79 г.	4 024	11,5%	4 053	11,8%	4 064	11,9%	4 320	12,6%	4 407	13,0%	4 302	13,1%	4 080	12,7%	3 967	12,7%	3 796	12,7%
над 80 г. и повече	5 682	16,3%	5 762	16,8%	5 867	17,2%	5 999	17,5%	6 157	18,2%	6 146	18,7%	6 206	19,3%	6 226	19,9%	6 342	21,2%

3.18. Брой и структура на пенсионерите с пенсии за ОСВ (чл. 68 от КСО) по групи възрасти и пол за периода 2006-2014г. (състояние към 31.12. на съответната година.)

ВЪЗРАСТОВИ ГРУПИ	2006 г.		2007 г.		2008 г.		2009 г.		2010 г.		2011 г.		2012 г.		2013 г.		2014 г.	
	ОБЩО	Процент от общия брой	ОБЩО	Процент от общия брой	ОБЩО	Процент от общия брой	ОБЩО	Процент от общия брой	ОБЩО	Процент от общия брой	ОБЩО	Процент от общия брой	ОБЩО	Процент от общия брой	ОБЩО	Процент от общия брой	ОБЩО	Процент от общия брой
ОБЩО (МЪЖЕ И ЖЕНИ)	1 643 552	100,0%	1 622 948	100,0%	1 597 806	100,0%	1 583 436	100,0%	1 586 246	100,0%	1 587 952	100,0%	1 592 009	100,0%	1 566 943	100,0%	1 560 133	100,0%
до 44 г.	4 336	0,3%	3 748	0,2%	3 261	0,2%	2 924	0,2%	2 719	0,2%	2 534	0,2%	2 331	0,1%	2 147	0,1%	2 007	0,1%
от 45 г. до 49 г.	3 200	0,2%	2 651	0,2%	2 345	0,1%	2 220	0,1%	2 085	0,1%	1 910	0,1%	1 853	0,1%	1 858	0,1%	1 898	0,1%
от 50 г. до 54 г.	17 311	1,1%	14 085	0,9%	11 268	0,7%	10 060	0,6%	9 445	0,6%	8 510	0,5%	7 336	0,5%	6 577	0,4%	6 184	0,4%
от 55 г. до 59 г.	110 373	6,7%	89 973	5,5%	69 393	4,3%	58 431	3,7%	52 582	3,3%	49 190	3,1%	44 003	2,8%	38 575	2,5%	35 497	2,3%
от 60 г. до 64 г.	314 148	19,1%	310 237	19,1%	302 930	19,0%	293 668	18,5%	295 108	18,6%	282 410	17,8%	260 266	16,3%	231 401	14,8%	214 322	13,7%
от 65 г. до 69 г.	356 223	21,7%	355 647	21,9%	357 131	22,4%	359 546	22,7%	363 166	22,9%	376 837	23,7%	385 595	24,2%	387 670	24,7%	395 528	25,4%
от 70 г. до 74 г.	354 016	21,5%	344 348	21,2%	334 480	20,9%	321 546	20,3%	318 086	20,1%	313 700	19,8%	321 926	20,2%	325 062	20,7%	328 654	21,1%
от 75 г. до 79 г.	260 589	15,9%	267 940	16,5%	271 597	17,0%	279 845	17,7%	277 779	17,5%	279 864	17,6%	279 514	17,6%	273 760	17,5%	264 525	17,0%
над 80 г. и повече	223 356	13,6%	234 319	14,4%	245 401	15,4%	255 196	16,1%	265 276	16,7%	272 997	17,2%	289 185	18,2%	299 893	19,1%	311 518	20,0%
МЪЖЕ - всичко	648 421	100,0%	640 500	100,0%	631 780	100,0%	628 894	100,0%	625 880	100,0%	623 166	100,0%	620 634	100,0%	608 397	100,0%	605 609	100,0%
до 44 г.	2 130	0,3%	1 800	0,3%	1 543	0,2%	1 372	0,2%	1 271	0,2%	1 195	0,2%	1 150	0,2%	1 062	0,2%	1 021	0,2%
от 45 г. до 49 г.	2 694	0,4%	2 296	0,4%	2 099	0,3%	2 009	0,3%	1 901	0,3%	1 739	0,3%	1 694	0,3%	1 710	0,3%	1 740	0,3%
от 50 г. до 54 г.	7 846	1,2%	7 192	1,1%	6 653	1,1%	6 510	1,0%	6 172	1,0%	5 633	0,9%	4 916	0,8%	4 386	0,7%	4 121	0,7%
от 55 г. до 59 г.	38 300	5,9%	35 759	5,6%	33 084	5,2%	30 452	4,8%	28 111	4,5%	26 970	4,3%	24 397	3,9%	21 835	3,6%	21 153	3,5%
от 60 г. до 64 г.	99 060	15,3%	97 004	15,1%	94 138	14,9%	95 848	15,2%	95 833	15,3%	89 535	14,4%	81 406	13,1%	71 746	11,8%	67 058	11,1%
от 65 г. до 69 г.	154 108	23,8%	152 331	23,8%	151 461	24,0%	151 024	24,0%	152 293	24,3%	158 585	25,4%	161 337	26,0%	161 819	26,6%	165 108	27,3%
от 70 г. до 74 г.	149 866	23,1%	145 218	22,7%	140 209	22,2%	134 100	21,3%	131 760	21,1%	129 117	20,7%	131 043	21,1%	131 188	21,6%	131 726	21,8%
от 75 г. до 79 г.	104 052	16,0%	106 990	16,7%	108 579	17,2%	111 424	17,7%	110 213	17,6%	110 338	17,7%	109 699	17,7%	106 595	17,5%	102 277	16,9%
над 80 г. и повече	90 365	13,9%	91 910	14,3%	94 014	14,9%	96 155	15,3%	98 326	15,7%	100 054	16,1%	104 992	16,9%	108 056	17,8%	111 405	18,4%
ЖЕНИ - всичко	995 131	100,0%	982 448	100,0%	966 026	100,0%	954 542	100,0%	960 366	100,0%	964 786	100,0%	971 375	100,0%	958 546	100,0%	954 524	100,0%
до 44 г.	2 206	0,2%	1 948	0,2%	1 718	0,2%	1 552	0,2%	1 448	0,2%	1 339	0,1%	1 181	0,1%	1 085	0,1%	986	0,1%
от 45 г. до 49 г.	506	0,1%	355	0,04%	246	0,03%	211	0,0%	184	0,02%	171	0,02%	159	0,02%	148	0,02%	158	0,02%
от 50 г. до 54 г.	9 465	1,0%	6 893	0,7%	4 615	0,5%	3 550	0,4%	3 273	0,3%	2 877	0,3%	2 420	0,2%	2 191	0,2%	2 063	0,2%
от 55 г. до 59 г.	72 073	7,2%	54 214	5,5%	36 309	3,8%	27 979	2,9%	24 471	2,5%	22 220	2,3%	19 606	2,0%	16 740	1,7%	14 344	1,5%
от 60 г. до 64 г.	215 088	21,6%	213 233	21,7%	208 792	21,6%	197 820	20,7%	199 275	20,7%	192 875	20,0%	178 860	18,4%	159 655	16,7%	147 264	15,4%
от 65 г. до 69 г.	202 115	20,3%	203 316	20,7%	205 670	21,3%	208 522	21,8%	210 873	22,0%	218 252	22,6%	224 258	23,1%	225 851	23,6%	230 420	24,1%
от 70 г. до 74 г.	204 150	20,5%	199 130	20,3%	194 271	20,1%	187 446	19,6%	186 326	19,4%	184 583	19,1%	190 883	19,7%	193 874	20,2%	196 928	20,6%
от 75 г. до 79 г.	156 537	15,7%	160 950	16,4%	163 018	16,9%	168 421	17,6%	167 566	17,4%	169 526	17,6%	169 815	17,5%	167 165	17,4%	162 248	17,0%
над 80 г. и повече	132 991	13,4%	142 409	14,5%	151 387	15,7%	159 041	16,7%	166 950	17,4%	172 943	17,9%	184 193	19,0%	191 837	20,0%	200 113	21,0%

3.19. Брой и структура на пенсионерите с лични пенсии за инвалидност общо заболяване (чл. 74 от КСО) по групи възраст и пол за периода 2006-2014 г. (състояние към 31.12. на съответната година.)

ВЪЗРАСТОВИ ГРУПИ	2006 г.		2007 г.		2008 г.		2009 г.		2010 г.		2011 г.		2012 г.		2013 г.		2014 г.	
	ОБЩО	Процент от общия брой	ОБЩО	Процент от общия брой	ОБЩО	Процент от общия брой	ОБЩО	Процент от общия брой	ОБЩО	Процент от общия брой	ОБЩО	Процент от общия брой	ОБЩО	Процент от общия брой	ОБЩО	Процент от общия брой	ОБЩО	Процент от общия брой
ОБЩО (МЪЖЕ И ЖЕНИ)	343 210	100,0%	337 180	100,0%	336 132	100,0%	343 488	100,0%	348 258	100,0%	353 759	100,0%	360 594	100,0%	369 007	100,0%	375 791	100,0%
до 44 г.	41 826	12,2%	39 428	11,7%	37 867	11,3%	38 030	11,1%	38 386	11,0%	39 132	11,1%	39 761	11,0%	39 848	10,8%	39 720	10,6%
от 45 г. до 49 г.	32 419	9,4%	30 302	9,0%	28 806	8,6%	28 848	8,4%	28 598	8,2%	28 314	8,0%	27 621	7,7%	28 024	7,6%	28 610	7,6%
от 50 г. до 54 г.	55 775	16,3%	51 942	15,4%	49 119	14,6%	49 030	14,3%	48 145	13,8%	47 975	13,6%	47 652	13,2%	47 234	12,8%	47 249	12,6%
от 55 г. до 59 г.	82 343	24,0%	79 823	23,7%	77 001	22,9%	75 626	22,0%	73 782	21,2%	74 484	21,1%	74 473	20,7%	73 947	20,0%	73 567	19,6%
от 60 г. до 64 г.	54 528	15,9%	60 226	17,9%	67 773	20,2%	75 621	22,0%	78 798	22,6%	78 185	22,1%	80 266	22,3%	82 214	22,3%	82 175	21,9%
от 65 г. до 69 г.	22 494	6,6%	23 709	7,0%	25 938	7,7%	28 588	8,3%	33 719	9,7%	39 289	11,1%	44 388	12,3%	50 708	13,7%	56 508	15,0%
от 70 г. до 74 г.	21 225	6,2%	19 412	5,8%	17 932	5,3%	16 496	4,8%	16 395	4,7%	16 487	4,7%	17 558	4,9%	19 076	5,2%	21 025	5,6%
от 75 г. до 79 г.	16 832	4,9%	16 547	4,9%	15 851	4,7%	15 554	4,5%	14 742	4,2%	14 357	4,1%	13 275	3,7%	12 435	3,4%	11 588	3,1%
над 80 г. и повече	15 768	4,6%	15 791	4,7%	15 845	4,7%	15 695	4,6%	15 693	4,5%	15 536	4,4%	15 600	4,3%	15 521	4,2%	15 349	4,1%
МЪЖЕ - всичко	150 576	100,0%	148 080	100,0%	147 696	100,0%	150 803	100,0%	153 997	100,0%	156 904	100,0%	160 212	100,0%	164 021	100,0%	167 221	100,0%
до 44 г.	20 422	13,6%	19 347	13,1%	18 540	12,6%	18 539	12,3%	18 764	12,2%	18 988	12,1%	19 191	12,0%	19 112	11,7%	19 040	11,4%
от 45 г. до 49 г.	14 818	9,8%	14 101	9,5%	13 534	9,2%	13 641	9,0%	13 642	8,9%	13 579	8,7%	13 287	8,3%	13 400	8,2%	13 514	8,1%
от 50 г. до 54 г.	24 237	16,1%	23 076	15,6%	22 164	15,0%	22 194	14,7%	22 098	14,3%	22 139	14,1%	22 120	13,8%	22 086	13,5%	22 249	13,3%
от 55 г. до 59 г.	35 931	23,9%	34 446	23,3%	33 060	22,4%	32 787	21,7%	32 365	21,0%	32 980	21,0%	33 241	20,7%	33 069	20,2%	33 004	19,7%
от 60 г. до 64 г.	31 049	20,6%	32 415	21,9%	34 332	23,2%	35 926	23,8%	37 346	24,3%	37 274	23,8%	38 318	23,9%	39 671	24,2%	39 919	23,9%
от 65 г. до 69 г.	8 972	6,0%	10 513	7,1%	12 780	8,7%	15 137	10,0%	17 161	11,1%	18 978	12,1%	20 357	12,7%	21 831	13,3%	23 370	14,0%
от 70 г. до 74 г.	6 299	4,2%	5 621	3,8%	5 097	3,5%	4 647	3,1%	5 089	3,3%	5 723	3,6%	6 886	4,3%	8 338	5,1%	9 931	5,9%
от 75 г. до 79 г.	4 861	3,2%	4 601	3,1%	4 304	2,9%	4 125	2,7%	3 835	2,5%	3 663	2,3%	3 273	2,0%	3 030	1,8%	2 805	1,7%
над 80 г. и повече	3 987	2,6%	3 960	2,7%	3 885	2,6%	3 807	2,5%	3 697	2,4%	3 580	2,3%	3 539	2,2%	3 484	2,1%	3 389	2,0%
ЖЕНИ - всичко	192 634	100,0%	189 100	100,0%	188 436	100,0%	192 685	100,0%	194 261	100,0%	196 855	100,0%	200 382	100,0%	204 986	100,0%	208 570	100,0%
до 44 г.	21 404	11,1%	20 081	10,6%	19 327	10,3%	19 491	10,1%	19 622	10,1%	20 144	10,2%	20 570	10,3%	20 736	10,1%	20 680	9,9%
от 45 г. до 49 г.	17 601	9,1%	16 201	8,6%	15 272	8,1%	15 207	7,9%	14 956	7,7%	14 735	7,5%	14 334	7,2%	14 624	7,1%	15 096	7,2%
от 50 г. до 54 г.	31 538	16,4%	28 866	15,3%	26 955	14,3%	26 836	13,9%	26 047	13,4%	25 836	13,1%	25 532	12,7%	25 148	12,3%	25 000	12,0%
от 55 г. до 59 г.	46 412	24,1%	45 377	24,0%	43 941	23,3%	42 839	22,2%	41 417	21,3%	41 504	21,1%	41 232	20,6%	40 878	19,9%	40 563	19,4%
от 60 г. до 64 г.	23 479	12,2%	27 811	14,7%	33 441	17,7%	39 695	20,6%	41 452	21,3%	40 911	20,8%	41 948	20,9%	42 543	20,8%	42 256	20,3%
от 65 г. до 69 г.	13 522	7,0%	13 196	7,0%	13 158	7,0%	13 451	7,0%	16 558	8,5%	20 311	10,3%	24 031	12,0%	28 877	14,1%	33 138	15,9%
от 70 г. до 74 г.	14 926	7,7%	13 791	7,3%	12 835	6,8%	11 849	6,1%	11 306	5,8%	10 764	5,5%	10 672	5,3%	10 738	5,2%	11 094	5,3%
от 75 г. до 79 г.	11 971	6,2%	11 946	6,3%	11 547	6,1%	11 429	5,9%	10 907	5,6%	10 694	5,4%	10 002	5,0%	9 405	4,6%	8 783	4,2%
над 80 г. и повече	11 781	6,1%	11 831	6,3%	11 960	6,3%	11 888	6,2%	11 996	6,2%	11 956	6,1%	12 061	6,0%	12 037	5,9%	11 960	5,7%

3.20. Брой и структура на пенсионерите с наследствени пенсии за инвалидност поради общо заболяване (чл.74 от КСО) по групи възраст и пол за периода 2006-2014 г. (състояние към 31.12. на съответната година.)

ВЪЗРАСТОВИ ГРУПИ	2006 г.		2007 г.		2008 г.		2009 г.		2010 г.		2011 г.		2012 г.		2013 г.		2014 г.	
	ОБЩО	Процент от общия брой	ОБЩО	Процент от общия брой	ОБЩО	Процент от общия брой	ОБЩО	Процент от общия брой	ОБЩО	Процент от общия брой	ОБЩО	Процент от общия брой	ОБЩО	Процент от общия брой	ОБЩО	Процент от общия брой	ОБЩО	Процент от общия брой
ОБЩО (МЪЖЕ И ЖЕНИ)	74 060	100,0%	74 101	100,0%	74 368	100,0%	75 284	100,0%	76 076	100,0%	76 911	100,0%	78 374	100,0%	76 636	100,0%	72 670	100,0%
до 44 г.	37 991	51,3%	36 110	48,7%	34 426	46,3%	33 787	44,9%	33 234	43,7%	32 645	42,4%	32 029	40,9%	31 138	40,6%	30 209	41,6%
от 45 г. до 49 г.	205	0,3%	185	0,2%	151	0,2%	144	0,2%	132	0,2%	122	0,2%	115	0,1%	127	0,2%	115	0,2%
от 50 г. до 54 г.	4 702	6,3%	2 906	3,9%	1 010	1,4%	142	0,2%	133	0,2%	118	0,2%	112	0,1%	109	0,1%	112	0,2%
от 55 г. до 59 г.	19 680	26,6%	22 182	29,9%	24 363	32,8%	23 903	31,8%	23 172	30,5%	23 624	30,7%	22 336	28,5%	17 949	23,4%	13 384	18,4%
от 60 г. до 64 г.	6 018	8,1%	7 358	9,9%	9 038	12,2%	11 963	15,9%	13 611	17,9%	14 462	18,8%	17 105	21,8%	19 656	25,6%	20 186	27,8%
от 65 г. до 69 г.	1 376	1,9%	1 486	2,0%	1 646	2,2%	1 796	2,4%	2 353	3,1%	2 659	3,5%	3 303	4,2%	4 318	5,6%	5 320	7,3%
от 70 г. до 74 г.	1 100	1,5%	1 025	1,4%	1 011	1,4%	971	1,3%	1 009	1,3%	1 048	1,4%	1 169	1,5%	1 228	1,6%	1 331	1,8%
от 75 г. до 79 г.	1 032	1,4%	952	1,3%	894	1,2%	895	1,2%	844	1,1%	806	1,0%	820	1,0%	800	1,0%	737	1,0%
над 80 г. и повече	1 956	2,6%	1 897	2,6%	1 829	2,5%	1 683	2,2%	1 588	2,1%	1 427	1,9%	1 385	1,8%	1 311	1,7%	1 276	1,8%
МЪЖЕ - всичко	22 066	100,0%	21 341	100,0%	20 650	100,0%	20 585	100,0%	20 839	100,0%	20 860	100,0%	21 034	100,0%	20 683	100,0%	19 989	100,0%
до 44 г.	18 851	85,4%	17 776	83,3%	16 765	81,2%	16 339	79,4%	16 177	77,6%	15 824	75,9%	15 575	74,0%	15 240	73,7%	14 909	74,6%
от 45 г. до 49 г.	52	0,2%	50	0,2%	49	0,2%	54	0,3%	56	0,3%	54	0,3%	58	0,3%	66	0,3%	62	0,3%
от 50 г. до 54 г.	48	0,2%	50	0,2%	50	0,2%	55	0,3%	50	0,2%	49	0,2%	50	0,2%	51	0,2%	55	0,3%
от 55 г. до 59 г.	834	3,8%	862	4,0%	926	4,5%	1 000	4,9%	1 017	4,9%	1 128	5,4%	1 005	4,8%	428	2,1%	57	0,3%
от 60 г. до 64 г.	2 092	9,5%	2 371	11,1%	2 558	12,4%	2 783	13,5%	3 101	14,9%	3 298	15,8%	3 695	17,6%	3 991	19,3%	3 801	19,0%
от 65 г. до 69 г.	137	0,6%	178	0,8%	244	1,2%	284	1,4%	351	1,7%	411	2,0%	519	2,5%	739	3,6%	911	4,6%
от 70 г. до 74 г.	39	0,2%	40	0,2%	45	0,2%	53	0,3%	66	0,3%	71	0,3%	101	0,5%	126	0,6%	144	0,7%
от 75 г. до 79 г.	8	0,04%	10	0,05%	9	0,04%	13	0,1%	18	0,1%	21	0,1%	26	0,1%	37	0,2%	38	0,2%
над 80 г. и повече	5	0,02%	4	0,02%	4	0,02%	4	0,0%	3	0,0%	4	0,0%	5	0,02%	5	0,0%	12	0,1%
ЖЕНИ - всичко	51 994	100,0%	52 760	100,0%	53 718	100,0%	54 699	100,0%	55 237	100,0%	56 051	100,0%	57 340	100,0%	55 953	100,0%	52 681	100,0%
до 44 г.	19 140	36,8%	18 334	34,7%	17 661	32,9%	17 448	31,9%	17 057	30,9%	16 821	30,0%	16 454	28,7%	15 898	28,4%	15 300	29,0%
от 45 г. до 49 г.	153	0,3%	135	0,3%	102	0,2%	90	0,2%	76	0,1%	68	0,1%	57	0,1%	61	0,1%	53	0,1%
от 50 г. до 54 г.	4 654	9,0%	2 856	5,4%	960	1,8%	87	0,2%	83	0,2%	69	0,1%	62	0,1%	58	0,1%	57	0,1%
от 55 г. до 59 г.	18 846	36,2%	21 320	40,4%	23 437	43,6%	22 903	41,9%	22 155	40,1%	22 496	40,1%	21 331	37,2%	17 521	31,3%	13 327	25,3%
от 60 г. до 64 г.	3 926	7,6%	4 987	9,5%	6 480	12,1%	9 180	16,8%	10 510	19,0%	11 164	19,9%	13 410	23,4%	15 665	28,0%	16 385	31,1%
от 65 г. до 69 г.	1 239	2,4%	1 308	2,5%	1 402	2,6%	1 512	2,8%	2 002	3,6%	2 248	4,0%	2 784	4,9%	3 579	6,4%	4 409	8,4%
от 70 г. до 74 г.	1 061	2,0%	985	1,9%	966	1,8%	918	1,7%	943	1,7%	977	1,7%	1 068	1,9%	1 102	2,0%	1 187	2,3%
от 75 г. до 79 г.	1 024	2,0%	942	1,8%	885	1,6%	882	1,6%	826	1,5%	785	1,4%	794	1,4%	763	1,4%	699	1,3%
над 80 г. и повече	1 951	3,8%	1 893	3,6%	1 825	3,4%	1 679	3,1%	1 585	2,9%	1 423	2,5%	1 380	2,4%	1 306	2,3%	1 264	2,4%

3.21. Брой и структура на пенсионерите с пенсии за инвалидност общо заболяване (лични и наследствени)
(чл. 74 от КСО) по групи възрасти и пол за периода 2006-2014 г.
(състояние към 31.12. на съответната година.)

ВЪЗРАСТОВИ ГРУПИ	2006 г.		2007 г.		2008 г.		2009 г.		2010 г.		2011 г.		2012 г.		2013 г.		2014 г.	
	ОБЩО	Процент от общия брой	ОБЩО	Процент от общия брой	ОБЩО	Процент от общия брой	ОБЩО	Процент от общия брой	ОБЩО	Процент от общия брой	ОБЩО	Процент от общия брой	ОБЩО	Процент от общия брой	ОБЩО	Процент от общия брой	ОБЩО	Процент от общия брой
ОБЩО (МЪЖЕ И ЖЕНИ)	417 270	100,0%	411 281	100,0%	410 500	100,0%	418 772	100,0%	424 334	100,0%	430 670	100,0%	438 968	100,0%	445 643	100,0%	448 461	100,0%
до 44 г.	79 817	19,1%	75 538	18,4%	72 293	17,6%	71 817	17,1%	71 620	16,9%	71 777	16,7%	71 790	16,4%	70 986	15,9%	69 929	15,6%
от 45 г. до 49 г.	32 624	7,8%	30 487	7,4%	28 957	7,1%	28 992	6,9%	28 730	6,8%	28 436	6,6%	27 736	6,3%	28 151	6,3%	28 725	6,4%
от 50 г. до 54 г.	60 477	14,5%	54 848	13,3%	50 129	12,2%	49 172	11,7%	48 278	11,4%	48 093	11,2%	47 764	10,9%	47 343	10,6%	47 361	10,6%
от 55 г. до 59 г.	102 023	24,5%	102 005	24,8%	101 364	24,7%	99 529	23,8%	96 954	22,8%	98 108	22,8%	96 809	22,1%	91 896	20,6%	86 951	19,4%
от 60 г. до 64 г.	60 546	14,5%	67 584	16,4%	76 811	18,7%	87 584	20,9%	92 409	21,8%	92 647	21,5%	97 371	22,2%	101 870	22,9%	102 361	22,8%
от 65 г. до 69 г.	23 870	5,7%	25 195	6,1%	27 584	6,7%	30 384	7,3%	36 072	8,5%	41 948	9,7%	47 691	10,9%	55 026	12,3%	61 828	13,8%
от 70 г. до 74 г.	22 325	5,4%	20 437	5,0%	18 943	4,6%	17 467	4,2%	17 404	4,1%	17 535	4,1%	18 727	4,3%	20 304	4,6%	22 356	5,0%
от 75 г. до 79 г.	17 864	4,3%	17 499	4,3%	16 745	4,1%	16 449	3,9%	15 586	3,7%	15 163	3,5%	14 095	3,2%	13 235	3,0%	12 325	2,7%
над 80 г. и повече	17 724	4,2%	17 688	4,3%	17 674	4,3%	17 378	4,1%	17 281	4,1%	16 963	3,9%	16 985	3,9%	16 832	3,8%	16 625	3,7%
МЪЖЕ - всичко	172 642	100,0%	169 421	100,0%	168 346	100,0%	171 388	100,0%	174 836	100,0%	177 764	100,0%	181 246	100,0%	184 704	100,0%	187 210	100,0%
до 44 г.	39 273	22,7%	37 123	21,9%	35 305	21,0%	34 878	20,4%	34 941	20,0%	34 812	19,6%	34 766	19,2%	34 352	18,6%	33 949	18,1%
от 45 г. до 49 г.	14 870	8,6%	14 151	8,4%	13 583	8,1%	13 695	8,0%	13 698	7,8%	13 633	7,7%	13 345	7,4%	13 466	7,3%	13 576	7,3%
от 50 г. до 54 г.	24 285	14,1%	23 126	13,7%	22 214	13,2%	22 249	13,0%	22 148	12,7%	22 188	12,5%	22 170	12,2%	22 137	12,0%	22 304	11,9%
от 55 г. до 59 г.	36 765	21,3%	35 308	20,8%	33 986	20,2%	33 787	19,7%	33 382	19,1%	34 108	19,2%	34 246	18,9%	33 497	18,1%	33 061	17,7%
от 60 г. до 64 г.	33 141	19,2%	34 786	20,5%	36 890	21,9%	38 709	22,6%	40 447	23,1%	40 572	22,8%	42 013	23,2%	43 662	23,6%	43 720	23,4%
от 65 г. до 69 г.	9 109	5,3%	10 691	6,3%	13 024	7,7%	15 421	9,0%	17 512	10,0%	19 389	10,9%	20 876	11,5%	22 570	12,2%	24 281	13,0%
от 70 г. до 74 г.	6 338	3,7%	5 661	3,3%	5 142	3,1%	4 700	2,7%	5 155	2,9%	5 794	3,3%	6 987	3,9%	8 464	4,6%	10 075	5,4%
от 75 г. до 79 г.	4 869	2,8%	4 611	2,7%	4 313	2,6%	4 138	2,4%	3 853	2,2%	3 684	2,1%	3 299	1,8%	3 067	1,7%	2 843	1,5%
над 80 г. и повече	3 992	2,3%	3 964	2,3%	3 889	2,3%	3 811	2,2%	3 700	2,1%	3 584	2,0%	3 544	2,0%	3 489	1,9%	3 401	1,8%
ЖЕНИ - всичко	244 628	100,0%	241 860	100,0%	242 154	100,0%	247 384	100,0%	249 498	100,0%	252 906	100,0%	257 722	100,0%	260 939	100,0%	261 251	100,0%
до 44 г.	40 544	16,6%	38 415	15,9%	36 988	15,3%	36 939	14,9%	36 679	14,7%	36 965	14,6%	37 024	14,4%	36 634	14,0%	35 980	13,8%
от 45 г. до 49 г.	17 754	7,3%	16 336	6,8%	15 374	6,3%	15 297	6,2%	15 032	6,0%	14 803	5,9%	14 391	5,6%	14 685	5,6%	15 149	5,8%
от 50 г. до 54 г.	36 192	14,8%	31 722	13,1%	27 915	11,5%	26 923	10,9%	26 130	10,5%	25 905	10,2%	25 594	9,9%	25 206	9,7%	25 057	9,6%
от 55 г. до 59 г.	65 258	26,7%	66 697	27,6%	67 378	27,8%	65 742	26,6%	63 572	25,5%	64 000	25,3%	62 563	24,3%	58 399	22,4%	53 890	20,6%
от 60 г. до 64 г.	27 405	11,2%	32 798	13,6%	39 921	16,5%	48 875	19,8%	51 962	20,8%	52 075	20,6%	55 358	21,5%	58 208	22,3%	58 641	22,4%
от 65 г. до 69 г.	14 761	6,0%	14 504	6,0%	14 560	6,0%	14 963	6,0%	15 560	7,4%	22 559	8,9%	26 815	10,4%	32 456	12,4%	37 547	14,4%
от 70 г. до 74 г.	15 987	6,5%	14 776	6,1%	13 801	5,7%	12 767	5,2%	12 249	4,9%	11 741	4,6%	11 740	4,6%	11 840	4,5%	12 281	4,7%
от 75 г. до 79 г.	12 995	5,3%	12 888	5,3%	12 432	5,1%	12 311	5,0%	11 733	4,7%	11 479	4,5%	10 796	4,2%	10 168	3,9%	9 482	3,6%
над 80 г. и повече	13 732	5,6%	13 724	5,7%	13 785	5,7%	13 567	5,5%	13 581	5,4%	13 379	5,3%	13 441	5,2%	13 343	5,1%	13 224	5,1%

4. СРЕДЕН ИНДИВИДУАЛЕН КОЕФИЦИЕНТ ПО
ВИДОВЕ ПЕНСИИ И ПОЛ. РАЗПРЕДЕЛЕНИЕ НА
ПЕНСИОНЕРИТЕ ПО ГРУПИ И РАЗМЕРИ НА
ИНДИВИДУАЛНИЯ КОЕФИЦИЕНТ

4.1. Средно месечна работна заплата и среден месечен осигурителен доход за страната за изчисляване на индивидуален коефициент

ГОДИНА	Средно месечна работна заплата - НСИ				
	Общо за годината	I трим.	II трим.	III трим.	IV трим.
1948	10110				
1949	10585				
1950	11396				
1951	12327				
1952	539				
1953	579				
1954	612				
1955	628				
1956	648				
1957	679				
1958	696				
1959	720				
1960	782				
1961	828				
1962	85,00				
1963	87,58				
1964	89,67				
1965	92,42				
1966	96,42				
1967	107,00				
1968	113,83				
1969	117,17				
1970	123,83				
1971	126,50				
1972	130,92				
1973	139,17				
1974	142,00				
1975	146,42				
1976	148,08				
1977	151,42				
1978	157,25	137,67	148,33	153,67	188,33
1979	164,92	143,67	152,67	158,67	202,67
1980	182,50	164,67	173,67	179,33	211,00
1981	191,58	171,33	182,33	188,33	221,67
1982	196,92	180,67	181,00	192,33	233,67
1983	199,42	184,33	191,33	194,00	227,00
1984	207,33	187,67	194,67	202,00	243,33
1985	213,67	190,33	205,00	210,33	247,67
1986	224,75	202,67	213,67	220,00	261,00
1987	234,33	209,33	219,33	224,67	280,67
1988	252,08	220,67	229,33	239,33	316,67
1989	274,33	231,67	243,67	267,00	351,33
1990	377,75	287,67	323,00	355,67	545,00
1991	1 011,75	513,33	766,67	1 006,00	1 857,33
1992	2 047,33	1 554,00	1 818,00	2 140,33	2 663,00
1993	3 231,33	2 465,33	2 966,00	3 309,00	3 903,00
1994	4 960,42	3 822,00	4 432,00	4 903,33	6 062,00
1995	7 597,17	6 178,00	7 135,00	7 716,67	8 611,67
1996	13 269,00	8 477,67	10 404,00	13 880,00	20 515,00

4.1. Средно месечна работна заплата и среден месечен осигурителен доход за страната за изчисляване на индивидуален коефициент

(Продължение)

МЕСЕЦИ	1997 г.		1998 г.		1999 г.		2000 г.	
	Средна месечна работна заплата - НСИ	Среден месечен осигурителен доход - НОИ	Средна месечна работна заплата - НСИ	Среден месечен осигурителен доход - НОИ	Средна месечна работна заплата - НСИ	Среден месечен осигурителен доход - НОИ	Средна месечна работна заплата - НСИ	Среден месечен осигурителен доход - НОИ
януари	30 322	27 782	159 480	152 017	183 368	177 303	199	192,10
февруари	55 909	52 713	160 333	150 119	182 758	175 802	203	195,53
март	101 617	80 121	171 930	157 686	193 111	176 152	217	209,46
април	117 995	101 144	175 095	162 211	192 412	174 496	218	208,52
май	137 301	119 402	174 865	160 687	201 197	178 629	225	215,74
юни	152 230	125 833	180 575	161 619	197 043	178 851	223	208,23
юли	146 690	129 270	179 763	164 605	199,83	183,93	223	215,66
август	148 124	132 939	178 093	164 840	200,09	181,88	222	218,11
септември	166 750	138 426	187 998	171 604	210,91	185,75	235	224,27
октомври	161 765	142 115	183 862	177 458	201,95	183,23	224	226,35
ноември	169 738	150 185	183 745	180 828	205,32	183,97	234	248,50
декември	185 173	167 614	190 410	183 587	211,47	186,99	246	252,52
средногодишно	132 317	113 557	187 438	164 790	201,00	180,05	225	217,11

МЕСЕЦИ	2001 г.		2002 г.		2003 г.		2004 г.	
	Средна месечна работна заплата - НСИ	Среден месечен осигурителен доход - НОИ	Средна месечна работна заплата - НСИ	Среден месечен осигурителен доход - НОИ	Средна месечна работна заплата - НСИ	Среден месечен осигурителен доход - НОИ	Средна месечна работна заплата - НСИ	Среден месечен осигурителен доход - НОИ
януари	231	230,68	245	248,45	262	276,08	275	290,23
февруари	228	221,10	246	245,76	257	273,19	274	288,60
март	239	233,01	257	249,00	273	273,89	288	306,58
април	248	243,28	253	258,77	272	283,40	285	302,89
май	254	253,53	260	262,41	279	280,47	292	306,90
юни	254	251,61	257	254,14	273	271,37	287	302,95
юли	249	248,07	259	259,44	272	277,69	291	307,78
август	248	248,63	258	258,68	270	269,61	288	307,92
септември	256	245,20	265	260,68	283	275,14	300	309,14
октомври	253	248,92	263	259,07	272	272,16	293	306,81
ноември	255	259,59	263	271,61	281	282,09	300	315,96
декември	270	265,24	273	285,13	298	328,52	318	356,40
средногодишно	240	242,96	258	259,75	273,33	280,76	292,42	308,80

МЕСЕЦИ	2005 г.		2006 г.		2007 г.		2008 г.	
	Средна месечна работна заплата - НСИ	Среден месечен осигурителен доход - НОИ	Средна месечна работна заплата - НСИ	Среден месечен осигурителен доход - НОИ	Средна месечна работна заплата - НСИ	Среден месечен осигурителен доход - НОИ	Средна месечна работна заплата - НСИ	Среден месечен осигурителен доход - НОИ
януари	294	319,29	324	339,83	377	369,74	479	460,81
февруари	293	316,50	322	338,47	380	370,98	474	466,25
март	310	326,28	340	345,52	396	379,43	500	480,55
април	310	330,95	343	353,71	400	385,25	512	489,46
май	319	336,43	346	355,97	411	382,22	503	488,42
юни	314	324,16	345	348,38	408	380,62	515	489,41
юли	317	331,50	350	351,36	420	397,13	517	492,42
август	310	327,76	349	345,24	419	397,96	514	493,38
септември	324	332,84	363	352,54	434	406,24	538	509,75
октомври	317	328,31	354	351,39	430	398,76	538	510,61
ноември	321	340,39	361	361,38	448	429,00	542	538,60
декември	340	370,11	388	404,35	474	473,53	566	584,02
средногодишно	324	331,62	360	354,50	431	398,17	524	500,56

(Продължение и край)

МЕСЕЦИ	2009 г.		2010 г.		2011 г.		2012 г.	
	Средна месечна работна заплата - НСИ	Среден месечен осигурителен доход - НОИ	Средна месечна работна заплата - НСИ	Среден месечен осигурителен доход - НОИ	Средна месечна работна заплата - НСИ	Среден месечен осигурителен доход - НОИ	Средна месечна работна заплата - НСИ	Среден месечен осигурителен доход - НОИ
януари	557	536,51	611	558,83	663	579,57	720	601,80
февруари	553	534,58	610	558,85	633	574,60	719	595,51
март	579	549,59	636	567,60	689	589,06	754	610,36
април	593	555,67	643	568,12	710	598,05	760	620,10
май	585	556,82	640	568,71	698	592,28	758	615,84
юни	587	552,90	636	562,38	690	583,56	755	609,30
юли	578	548,94	637	562,53	691	587,98	750	613,80
август	576	545,71	630	559,52	683	582,68	744	608,17
септември	594	558,69	649	568,39	704	595,52	768	621,38
октомври	594	555,50	650	569,73	706	596,51	776	626,95
ноември	600	565,77	667	586,11	723	612,72	778	630,61
декември	625	597,26	691	612,90	752	636,48	812	661,75
средногодишно	585	554,78	648	570,34	686	594,15	766	618,06

МЕСЕЦИ	2013 г.		2014 г.	
	Средна месечна работна заплата - НСИ	Среден месечен осигурителен доход - НОИ	Средна месечна работна заплата - НСИ	Среден месечен осигурителен доход - НОИ
януари	773	634,55	794	664,17
февруари	766	628,85	780	659,26
март	796	644,26	813	678,89
април	809	646,14	834	687,91
май	799	651,65	816	681,99
юни	789	642,24	802	671,28
юли	800	643,49	815	676,38
август	777	636,96	793	671,51
септември	801	647,28	820	683,34
октомври	820	652,72	841	689,62
ноември	818	661,26	833	700,16
декември	846	694,83	865	735,46
средногодишно	808	648,73	828	683,34

4.2. Средномесечен и дванадесет месечен осигурителен доход за страната за периода 2000-2014 г.

Година	Месец	Месечен осигурителен доход по чл. 70, ал. 4 КСО		12-месечен осигурителен доход по чл. 70, ал. 2 КСО	ПЕРИОДИ
2000 година	Януари	192,10		180,05	01.01.1999 г. - 31.12.1999 г.
	Февруари	195,53		180,95	01.02.1999 г. - 31.01.2000 г.
	Март	209,46		182,25	01.03.1999 г. - 29.02.2000 г.
	Април	208,52		184,38	01.04.1999 г. - 31.03.2000 г.
	Май	215,74		186,69	01.05.1999 г. - 30.04.2000 г.
	Юни	208,23		189,60	01.06.1999 г. - 31.05.2000 г.
	Юли	215,66		192,32	01.07.1999 г. - 30.06.2000 г.
	Август	218,11		195,18	01.08.1999 г. - 31.07.2000 г.
	Септември	224,27		198,81	01.09.1999 г. - 31.08.2000 г.
	Октомври	226,35		202,92	01.10.1999 г. - 30.09.2000 г.
	Ноември	248,50		207,42	01.11.1999 г. - 31.10.2000 г.
	Декември	252,52		213,75	01.12.1999 г. - 30.11.2000 г.
2001 година	Януари	230,68		217,11	01.01.2000 г. - 31.12.2000 г.
	Февруари	221,10		222,89	01.02.2000 г. - 31.01.2001 г.
	Март	233,01		224,67	01.03.2000 г. - 28.02.2001 г.
	Април	243,28		226,36	01.04.2000 г. - 31.03.2001 г.
	Май	253,53		228,78	01.05.2000 г. - 30.04.2001 г.
	Юни	251,61		231,85	01.06.2000 г. - 31.05.2001 г.
	Юли	248,07		235,26	01.07.2000 г. - 30.06.2001 г.
	Август	248,63		237,63	01.08.2000 г. - 31.07.2001 г.
	Септември	245,20		240,11	01.09.2000 г. - 31.08.2001 г.
	Октомври	248,92		242,01	01.10.2000 г. - 30.09.2001 г.
	Ноември	259,59		243,91	01.11.2000 г. - 31.10.2001 г.
	Декември	265,24		244,92	01.12.2000 г. - 30.11.2001 г.
2002 година	Януари	248,45		242,96	01.01.2001 г. - 31.12.2001 г.
	Февруари	245,76		247,64	01.02.2001 г. - 31.01.2002 г.
	Март	249,00		249,61	01.03.2001 г. - 28.02.2002 г.
	Април	258,77		250,76	01.04.2001 г. - 31.03.2002 г.
	Май	262,41		252,06	01.05.2001 г. - 30.04.2002 г.
	Юни	254,14		252,87	01.06.2001 г. - 31.05.2002 г.
	Юли	259,44		253,07	01.07.2001 г. - 30.06.2002 г.
	Август	258,68		253,93	01.08.2001 г. - 31.07.2002 г.
	Септември	260,68		254,75	01.09.2001 г. - 31.08.2002 г.
	Октомври	259,07		256,11	01.10.2001 г. - 30.09.2002 г.
	Ноември	271,61		256,99	01.11.2001 г. - 31.10.2002 г.
	Декември	285,13		258,01	01.12.2001 г. - 30.11.2002 г.

4.2. Средномесечен и дванадесет месечен осигурителен доход за страната за периода 2000-2014 г.

(Продължение)

Година	Месец	Месечен осигурителен доход по чл. 70, ал. 4 КСО		12-месечен осигурителен доход по чл. 70, ал. 2 КСО	ПЕРИОДИ
2003 година	Януари	276,08		259,75	01.01.2002 г. - 31.12.2002 г.
	Февруари	273,19		261,54	01.02.2002 г. - 31.01.2003 г.
	Март	273,89		263,67	01.03.2002 г. - 28.02.2003 г.
	Април	283,40		265,58	01.04.2002 г. - 31.03.2003 г.
	Май	280,47		267,69	01.05.2002 г. - 30.04.2003 г.
	Юни	271,37		269,38	01.06.2002 г. - 31.05.2003 г.
	Юли	277,69		270,87	01.07.2002 г. - 30.06.2003 г.
	Август	269,61		272,44	01.08.2002 г. - 31.07.2003 г.
	Септември	275,14		273,32	01.09.2002 г. - 31.08.2003 г.
	Октомври	272,16		274,66	01.10.2002 г. - 30.09.2003 г.
	Ноември	282,09		275,77	01.11.2002 г. - 31.10.2003 г.
	Декември	328,52		276,73	01.12.2002 г. - 30.11.2003 г.
2004 година	Януари	290,23		280,76	01.01.2003 г. - 31.12.2003 г.
	Февруари	288,60		281,86	01.02.2003 г. - 31.01.2004 г.
	Март	306,58		282,94	01.03.2003 г. - 29.02.2004 г.
	Април	302,89		285,56	01.04.2003 г. - 31.03.2004 г.
	Май	306,90		287,35	01.05.2003 г. - 30.04.2004 г.
	Юни	302,95		289,70	01.06.2003 г. - 31.05.2004 г.
	Юли	307,78		292,31	01.07.2003 г. - 30.06.2004 г.
	Август	307,92		294,84	01.08.2003 г. - 31.07.2004 г.
	Септември	309,14		297,87	01.09.2003 г. - 31.08.2004 г.
	Октомври	306,81		300,67	01.10.2003 г. - 30.09.2004 г.
	Ноември	315,96		303,58	01.11.2003 г. - 31.10.2004 г.
	Декември	356,40		306,45	01.12.2003 г. - 30.11.2004 г.
2005 година	Януари	319,29		308,80	01.01.2004 г. - 31.12.2004 г.
	Февруари	316,50		310,97	01.02.2004 г. - 31.01.2005 г.
	Март	326,28		313,00	01.03.2004 г. - 28.02.2005 г.
	Април	330,95		314,55	01.04.2004 г. - 31.03.2005 г.
	Май	336,43		316,83	01.05.2004 г. - 30.04.2005 г.
	Юни	324,16		319,21	01.06.2004 г. - 31.05.2005 г.
	Юли	331,50		320,05	01.07.2004 г. - 30.06.2005 г.
	Август	327,76		322,00	01.08.2004 г. - 31.07.2005 г.
	Септември	332,84		323,65	01.09.2004 г. - 31.08.2005 г.
	Октомври	328,31		325,03	01.10.2004 г. - 30.09.2005 г.
	Ноември	340,39		326,83	01.11.2004 г. - 31.10.2005 г.
	Декември	370,11		329,03	01.12.2004 г. - 30.11.2005 г.

4.2. Средномесечен и дванадесет месечен осигурителен доход за страната за периода 2000-2014 г.

(Продължение)

Година	Месец	Месечен осигурителен доход по чл. 70, ал. 4 КСО		12-месечен осигурителен доход по чл. 70, ал. 2 КСО	ПЕРИОДИ
2006 година	Януари	339,83		331,62	01.01.2005 г. - 31.12.2005 г.
	Февруари	338,47		334,11	01.02.2005 г. - 31.01.2006 г.
	Март	345,52		335,84	01.03.2005 г. - 28.02.2006 г.
	Април	353,71		337,41	01.04.2005 г. - 31.03.2006 г.
	Май	355,97		339,32	01.05.2005 г. - 30.04.2006 г.
	Юни	348,38		340,95	01.06.2005 г. - 31.05.2006 г.
	Юли	351,36		343,00	01.07.2005 г. - 30.06.2006 г.
	Август	345,24		343,62	01.08.2005 г. - 31.07.2006 г.
	Септември	352,54		345,02	01.09.2005 г. - 31.08.2006 г.
	Октомври	351,39		347,72	01.10.2005 г. - 30.09.2006 г.
	Ноември	361,38		348,77	01.11.2005 г. - 31.10.2006 г.
	Декември	404,35		351,32	01.12.2005 г. - 30.11.2006 г.
2007 година	Януари	369,74		354,50	01.01.2006 г. - 31.12.2006 г.
	Февруари	370,98		357,06	01.02.2006 г. - 31.01.2007 г.
	Март	379,43		359,67	01.03.2006 г. - 28.02.2007 г.
	Април	385,25		362,57	01.04.2006 г. - 31.03.2007 г.
	Май	382,22		365,33	01.05.2006 г. - 30.04.2007 г.
	Юни	380,62		367,64	01.06.2006 г. - 31.05.2007 г.
	Юли	397,13		370,36	01.07.2006 г. - 30.06.2007 г.
	Август	397,96		373,42	01.08.2006 г. - 31.07.2007 г.
	Септември	406,24		377,65	01.09.2006 г. - 31.08.2007 г.
	Октомври	398,76		382,90	01.10.2006 г. - 30.09.2007 г.
	Ноември	429,00		385,98	01.11.2006 г. - 31.10.2007 г.
	Декември	473,53		392,09	01.12.2006 г. - 30.11.2007 г.
2008 година	Януари	460,81		398,17	01.01.2007 г. - 31.12.2007 г.
	Февруари	466,25		405,62	01.02.2007 г. - 31.01.2008 г.
	Март	480,55		413,46	01.03.2007 г. - 29.02.2008 г.
	Април	489,46		421,79	01.04.2007 г. - 31.03.2008 г.
	Май	488,42		430,46	01.05.2007 г. - 30.04.2008 г.
	Юни	489,41		439,44	01.06.2007 г. - 31.05.2008 г.
	Юли	492,42		448,60	01.07.2007 г. - 30.06.2008 г.
	Август	493,38		455,83	01.08.2007 г. - 31.07.2008 г.
	Септември	509,75		463,78	01.09.2007 г. - 31.08.2008 г.
	Октомври	510,61		473,18	01.10.2007 г. - 30.09.2008 г.
	Ноември	538,60		482,48	01.11.2007 г. - 31.10.2008 г.
	Декември	584,02		491,58	01.12.2007 г. - 30.11.2008 г.

4.2. Средномесечен и дванадесет месечен осигурителен доход за страната за периода 2000-2014 г.

(Продължение)

Година	Месец	Месечен осигурителен доход по чл. 70, ал. 4 КСО		12-месечен осигурителен доход по чл. 70, ал. 2 КСО	ПЕРИОДИ
2009 година	Януари	536,51		500,56	01.01.2008 г. - 31.12.2008 г.
	Февруари	534,58		506,57	01.02.2008 г. - 31.01.2009 г.
	Март	549,59		512,07	01.03.2008 г. - 28.02.2009 г.
	Април	555,67		517,60	01.04.2008 г. - 31.03.2009 г.
	Май	556,82		522,97	01.05.2008 г. - 30.04.2009 г.
	Юни	552,90		528,57	01.06.2008 г. - 31.05.2009 г.
	Юли	548,94		533,90	01.07.2008 г. - 30.06.2009 г.
	Август	545,71		537,95	01.08.2008 г. - 31.07.2009 г.
	Септември	558,69		542,46	01.09.2008 г. - 31.08.2009 г.
	Октомври	555,50		547,50	01.10.2008 г. - 30.09.2009 г.
	Ноември	565,77		551,43	01.11.2008 г. - 31.10.2009 г.
	Декември	597,26		553,76	01.12.2008 г. - 30.11.2009 г.
2010 година	Януари	558,83		554,78	01.01.2009 г. - 31.12.2009 г.
	Февруари	558,85		556,64	01.02.2009 г. - 31.01.2010 г.
	Март	567,60		558,68	01.03.2009 г. - 28.02.2010 г.
	Април	568,12		560,17	01.04.2009 г. - 31.03.2010 г.
	Май	568,71		561,20	01.05.2009 г. - 30.04.2010 г.
	Юни	562,38		562,19	01.06.2009 г. - 31.05.2010 г.
	Юли	562,53		563,00	01.07.2009 г. - 30.06.2010 г.
	Август	559,52		563,37	01.08.2009 г. - 31.07.2010 г.
	Септември	568,39		564,53	01.09.2009 г. - 31.08.2010 г.
	Октомври	569,73		566,12	01.10.2009 г. - 30.09.2010 г.
	Ноември	586,11		567,29	01.11.2009 г. - 31.10.2010 г.
	Декември	612,90		569,00	01.12.2009 г. - 30.11.2010 г.
2011 година	Януари	579,57		570,33	01.01.2010 г. - 31.12.2010 г.
	Февруари	574,60		572,02	01.02.2010 г. - 31.01.2011 г.
	Март	589,06		573,30	01.03.2010 г. - 28.02.2011 г.
	Април	598,05		575,07	01.04.2010 г. - 31.03.2011 г.
	Май	592,28		577,54	01.05.2010 г. - 30.04.2011 г.
	Юни	583,56		579,51	01.06.2010 г. - 31.05.2011 г.
	Юли	587,98		581,31	01.07.2010 г. - 30.06.2011 г.
	Август	582,68		582,71	01.08.2010 г. - 31.07.2011 г.
	Септември	595,52		584,66	01.09.2010 г. - 31.08.2011 г.
	Октомври	596,51		587,71	01.10.2010 г. - 30.09.2011 г.
	Ноември	612,72		589,94	01.11.2010 г. - 31.10.2011 г.
	Декември	636,48		592,17	01.12.2010 г. - 30.11.2011 г.
2012 година	Януари	601,80		594,15	01.01.2011 г. - 31.12.2011 г.
	Февруари	595,51		595,94	01.02.2011 г. - 31.01.2012 г.
	Март	610,36		597,63	01.03.2011 г. - 29.02.2012 г.
	Април	620,10		599,36	01.04.2011 г. - 31.03.2012 г.
	Май	615,84		601,17	01.05.2011 г. - 30.04.2012 г.
	Юни	609,30		603,13	01.06.2011 г. - 31.05.2012 г.
	Юли	613,80		605,34	01.07.2011 г. - 30.06.2012 г.
	Август	608,17		606,87	01.08.2011 г. - 31.07.2012 г.
	Септември	621,38		609,71	01.09.2011 г. - 31.08.2012 г.
	Октомври	626,95		611,90	01.10.2011 г. - 30.09.2012 г.
	Ноември	630,61		614,46	01.11.2011 г. - 31.10.2012 г.
	Декември	661,75		615,96	01.12.2011 г. - 30.11.2012 г.

4.2. Средномесечен и дванадесет месечен осигурителен доход за страната за периода 2000-2014 г.

(Продължение и край)

Година	Месец	Месечен осигурителен доход по чл. 70, ал. 4 КСО	12-месечен осигурителен доход по чл. 70, ал. 2 КСО	ПЕРИОДИ
2013 година	Януари	634,55	618,06	01.01.2012 г. - 31.12.2012 г.
	Февруари	628,85	620,71	01.02.2012 г. - 31.01.2013 г.
	Март	644,26	623,40	01.03.2012 г. - 28.02.2013 г.
	Април	646,14	626,18	01.04.2012 г. - 31.03.2013 г.
	Май	651,65	628,35	01.05.2012 г. - 30.04.2013 г.
	Юни	642,24	631,35	01.06.2012 г. - 31.05.2013 г.
	Юли	643,49	634,17	01.07.2012 г. - 30.06.2013 г.
	Август	636,96	636,69	01.08.2012 г. - 31.07.2013 г.
	Септември	647,28	639,11	01.09.2012 г. - 31.08.2013 г.
	Октомври	652,72	641,29	01.10.2012 г. - 30.09.2013 г.
	Ноември	661,26	643,44	01.11.2012 г. - 31.10.2013 г.
	Декември	694,83	645,98	01.12.2012 г. - 30.11.2013 г.
2014 година	Януари	664,17	648,73	01.01.2013 г. - 31.12.2013 г.
	Февруари	659,26	651,12	01.02.2013 г. - 31.01.2014 г.
	Март	678,89	653,57	01.03.2013 г. - 28.02.2014 г.
	Април	687,91	656,39	01.04.2013 г. - 31.03.2014 г.
	Май	681,99	659,83	01.05.2013 г. - 30.04.2014 г.
	Юни	671,28	662,36	01.06.2013 г. - 31.05.2014 г.
	Юли	676,38	664,84	01.07.2013 г. - 30.06.2014 г.
	Август	671,51	667,65	01.08.2013 г. - 31.07.2014 г.
	Септември	683,34	670,58	01.09.2013 г. - 31.08.2014 г.
	Октомври	689,62	673,65	01.10.2013 г. - 30.09.2014 г.
	Ноември	700,16	676,75	01.11.2013 г. - 31.10.2014 г.
	Декември	735,46	679,98	01.12.2013 г. - 30.11.2014 г.
2015 година	Януари	706,55	683,34	01.01.2014 г. - 31.12.2014 г.
	Февруари	701,06	686,78	01.02.2014 г. - 31.01.2015 г.
	Март	721,40	690,18	01.03.2014 г. - 28.02.2015 г.
	Април	727,52	693,65	01.04.2014 г. - 31.03.2015 г.
	Май	723,54	696,93	01.05.2014 г. - 30.04.2015 г.
	Юни		700,39	01.06.2014 г. - 31.05.2015 г.
	Юли			
	Август			
	Септември			
	Октомври			
	Ноември			
	Декември			

4.3. Среден индивидуален коефициент на пенсионерите с лични първи пенсии по видове и пол към 31.12.2014 г.

ВИДОВЕ ПЕНСИИ	О Б Щ О			Лични първи пенсии за ОСВ (чл. 68 от КСО)			Лични първи пенсии за ОСВ (чл. 69 от КСО)		
	ОБЩО	МЪЖЕ	ЖЕНИ	ОБЩО	МЪЖЕ	ЖЕНИ	ОБЩО	МЪЖЕ	ЖЕНИ
I. ФОНД "ПЕНСИИ"									
1.1. ЛИЧНИ ПЪРВИ ПЕНСИИ ЗА ОСИГУРИТЕЛЕН СТАЖ И ВЪЗРАСТ									
СЪСТОЯНИЕ -О Б Щ О	1,308	1,576	1,110	1,270	1,518	1,109	1,983	1,984	1,971
1.С осигурителен стаж - I категория труд	1,760	1,844	1,557	1,757	1,922	1,533	1,768	1,757	1,993
2.С осигурителен стаж - II категория труд	1,439	1,568	1,262	1,44	1,569	1,264	1,463	1,463	1,476
3.С осигурителен стаж - III категория труд	1,168	1,468	1,087	1,168	1,468	1,088	1,786	1,819	1,424
4.С осигурителен стаж, зачитащ се 1 за 3 год.	2,456	2,536	1,361	2,41	2,495	1,361	2,967	2,967	
5.С осигурителен стаж, зачитащ се 1 за 2 год.	2,505	2,505					2,505	2,505	
6.Със смесен осигурителен стаж	1,448	1,607	1,140	1,375	1,524	1,133	2,011	2,012	1,971
НЕПОКАЗАН	1,246	1,581	1,173	1,238	1,579	1,109	1,593	1,593	
1.2. ЛИЧНИ ПЪРВИ ПЕНСИИ ЗА ИНВАЛИДНОСТ ОБЩО ЗАБОЛЯВАНЕ	О Б Щ О			Инвалидност поради общо заболяване (чл. 74 от КСО)			Инвалидност поради общо заболяване (чл. 69 от КСО)		
	ОБЩО	МЪЖЕ	ЖЕНИ	ОБЩО	МЪЖЕ	ЖЕНИ	ОБЩО	МЪЖЕ	ЖЕНИ
СЪСТОЯНИЕ -О Б Щ О	0,947	1,054	0,862	0,948	1,055	0,863	1,444	1,458	1,146
С НАМАЛЕНА РАБОТОСПОСОБНОСТ									
над 90%	0,971	1,084	0,878	0,973	1,085	0,879	1,428	1,422	1,608
от 71 до 90%	0,961	1,069	0,880	0,962	1,069	0,881	1,448	1,501	0,916
от 50 до 70%	0,922	1,026	0,836	0,922	1,026	0,836	1,462	1,462	
II. ФОНД "ТРУДОВА ЗЛОПОЛУКА И ПРОФЕСИОНАЛНА БОЛЕСТ	О Б Щ О			Инвалидност поради трудова злополука и проф.болест (чл.78 от КСО)			Инвалидност поради трудова злополука и проф.болест (чл. 69 от КСО)		
2.1. ЛИЧНИ ПЪРВИ ПЕНСИИ ЗА ИНВАЛИДНОСТ ПОРАДИ ТРУДОВА ЗЛОПОЛУКА	ОБЩО	МЪЖЕ	ЖЕНИ	ОБЩО	МЪЖЕ	ЖЕНИ	ОБЩО	МЪЖЕ	ЖЕНИ
О Б Щ О	1,133	1,220	0,932	1,134	1,22	0,933	1,14	1,2	0,718
С НАМАЛЕНА РАБОТОСПОСОБНОСТ									
над 90%	1,185	1,269	0,882	1,186	1,269	0,883	1,223	1,223	
от 71 до 90%	1,154	1,279	0,912	1,155	1,281	0,911	0,651	0,651	
от 50 до 70%	1,120	1,198	0,943	1,121	1,198	0,945	1,201	1,361	0,718

Забележка: Колона "общо" включва и индивидуалните коефициенти на пенсионерите с пенсии от СВОК на ТПК.

4.4. Среден индивидуален коефициент на пенсионерите с новоотпуснати първи пенсии по видове и пол през 2014 г.

ВИДОВЕ ПЕНСИИ	О Б Щ О			Лични първи пенсии за ОСВ (чл. 68 от КСО)			Лични първи пенсии за ОСВ (чл. 69 от КСО)		
	ОБЩО	МЪЖЕ	ЖЕНИ	ОБЩО	МЪЖЕ	ЖЕНИ	ОБЩО	МЪЖЕ	ЖЕНИ
I. ФОНД "ПЕНСИИ"									
1.1. ЛИЧНИ ПЪРВИ ПЕНСИИ ЗА ОСИГУРИТЕЛЕН СТАЖ И ВЪЗРАСТ									
О Б Щ О	1,203	1,336	1,048	1,178	1,301	1,044	1,894	1,885	2,065
1.С осигурителен стаж - I категория труд	1,529	1,956	0,931	1,231	1,73	0,931	2,126	2,126	
2.С осигурителен стаж - II категория труд	1,401	1,502	1,332	1,401	1,502	1,332			
3.С осигурителен стаж - III категория труд	1,142	1,336	1,068	1,142	1,336	1,068			
4.С осигурителен стаж, зачита се 1 за 3 год.	2,452	2,452		2,452	2,452				
5.С осигурителен стаж, зачита се 1 за 2 год.									
6.Със смесен осигурителен стаж	1,242	1,335	1,013	1,203	1,29	1,003	1,893	1,884	2,065
НЕПОКАЗАН									
1.2. ЛИЧНИ ПЪРВИ ПЕНСИИ ЗА ИНВАЛИДНОСТ ОБЩО ЗАБОЛЯВАНЕ	О Б Щ О			Инвалидност поради общо заболяване (чл. 74 от КСО)			Инвалидност поради общо заболяване (чл. 69 от КСО)		
	ОБЩО	МЪЖЕ	ЖЕНИ	ОБЩО	МЪЖЕ	ЖЕНИ	ОБЩО	МЪЖЕ	ЖЕНИ
О Б Щ О	0,911	0,999	0,813	0,911	0,999	0,813			
С НАМАЛЕНА РАБОТОСПОСОБНОСТ									
над 90%	0,940	1,014	0,841	0,986	1,014	0,841			
от 71 до 90%	0,950	1,040	0,849	0,996	1,04	0,849			
от 50 до 70%	0,883	0,972	0,788	0,938	0,972	0,788			
II. ФОНД "ТРУДОВА ЗЛОПОЛУКА И ПРОФЕСИОНАЛНА БОЛЕСТ	О Б Щ О			Инвалидност поради трудова злополука и проф.болест (чл.78 от КСО)			Инвалидност поради трудова злополука и проф.болест (чл. 69 от КСО)		
2.1. ЛИЧНИ ПЪРВИ ПЕНСИИ ЗА ИНВАЛИДНОСТ ПОРАДИ ТРУДОВА ЗЛОПОЛУКА	ОБЩО	МЪЖЕ	ЖЕНИ	ОБЩО	МЪЖЕ	ЖЕНИ	ОБЩО	МЪЖЕ	ЖЕНИ
О Б Щ О	1,145	1,149	1,108	1,145	1,149	1,108			
С НАМАЛЕНА РАБОТОСПОСОБНОСТ									
над 90%	0,903	0,903		0,903	0,903				
от 71 до 90%	2,024	2,024		2,024	2,024				
от 50 до 70%	1,133	1,136	1,108	1,133	1,136	1,108			

4.5. Разпределение на пенсионерите с новоотпуснати лични първи пенсии за ОСВ по размер на индивидуалния коефициент, пол и среден осигурителен стаж на пенсионерите през 2014 г.
(Общо)

N на група	ГРУПИ НА ИНДИВИДУАЛЕН КОЕФИЦИЕНТ	ОБЩО				МЪЖЕ				ЖЕНИ			
		БРОЙ	%	среден осигурителен стаж		БРОЙ	%	среден осигурителен стаж		БРОЙ	%	среден осигурителен стаж	
				превърнат	действи-телен			превърнат	действи-телен			ЖЕНИ	превърнат
1	до 0,500	402	0,7%	30,8	29,4	103	0,3%	31,2	29,1	299	1,2%	30,6	29,5
2	от 0,501 до 1,000	10 179	18,0%	35,5	33,4	4 351	14,2%	37,4	34,1	5 828	22,5%	34,1	32,8
3	от 1,001 до 1,200	3 330	5,9%	36,5	33,5	1 885	6,2%	38,0	33,5	1 445	5,6%	34,6	33,4
4	от 1,201 до 1,400	2 401	4,2%	37,8	33,8	1 511	4,9%	38,9	33,4	890	3,4%	35,9	34,5
5	от 1,401 до 1,600	1 673	3,0%	39,5	33,9	1 147	3,7%	41,0	33,4	526	2,0%	36,3	34,9
6	от 1,601 до 1,800	1 086	1,9%	40,9	35,0	738	2,4%	42,7	34,9	348	1,3%	37,0	35,4
7	от 1,801 до 2,000	659	1,2%	40,7	34,8	428	1,4%	42,1	34,3	231	0,9%	38,0	35,9
8	от 2,001 до 2,500	1 097	1,9%	41,9	35,9	725	2,4%	43,4	35,7	372	1,4%	39,0	36,2
9	от 2,501 до 3,000	679	1,2%	43,2	36,5	517	1,7%	44,8	36,6	162	0,6%	38,2	36,0
10	от 3,001 до 4,000	476	0,8%	43,6	37,7	363	1,2%	45,1	37,9	113	0,4%	38,8	37,2
11	от 4,001 до 6,000	51	0,09%	41,0	36,1	47	0,2%	41,1	35,7	4	0,02%	40,3	40,3
12	от 6,001 до 8,000	2	0,004%	41,4	41,4	2	0,007%	41,4	41,4				
13	от 8,001 до 10,000												
14	над 10,00												
15	Без индивидуален коеф. (отпуснати на минимален размер)	34 480	61,0%	38,3	35,1	18 828	61,4%	40,0	35,1	15 652	60,5%	36,3	35,2
	О Б Щ О :	56 515	100,0%	37,9	34,6	30 645	100,0%	39,8	34,8	25 870	100,0%	35,7	34,5

ПРОЦЕНТ НА ПЕНСИОНЕРИТЕ ЗА ОСВ (ОБЩО), РАЗПРЕДЕЛЕНИ ПО ГРУПИ ИНДИВИДУАЛНИ КОЕФИЦИЕНТИ

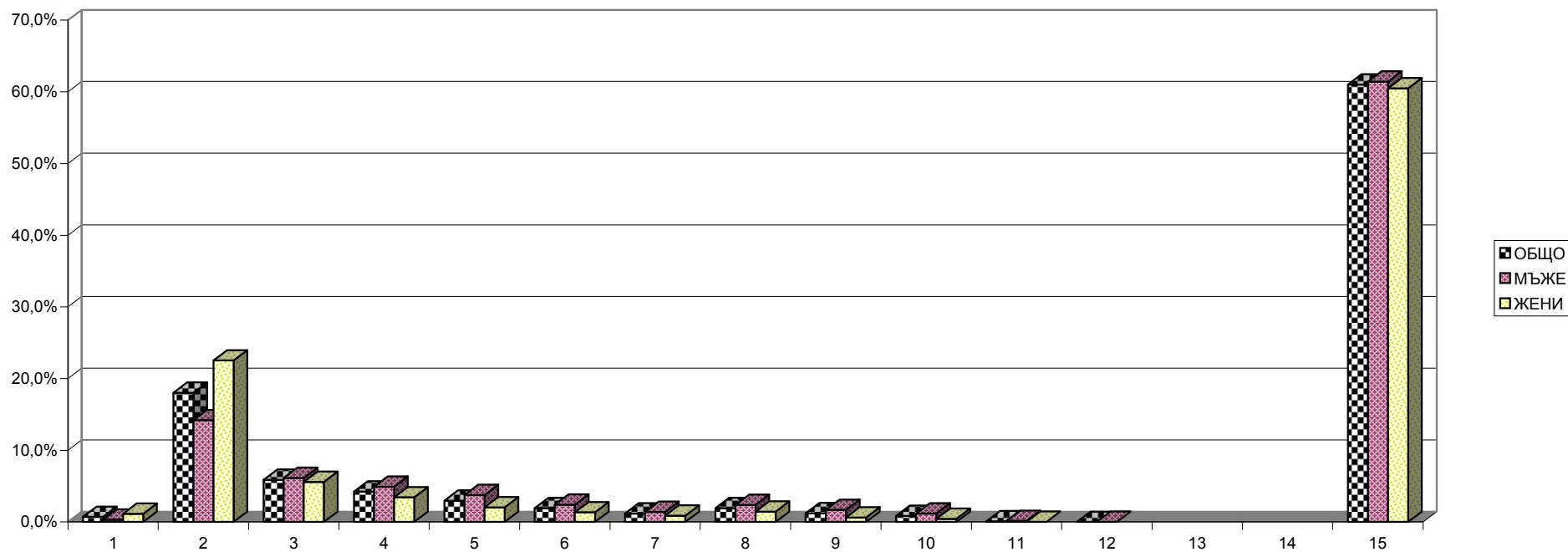

4.5. Разпределение на пенсионерите с новоотпуснати лични първи пенсии за ОСВ по размер на индивидуалния коефициент, пол и среден осигурителен стаж на пенсионерите през 2014 г.
(чл.68 от КСО)

(Продължение)

N на група	ГРУПИ НА ИНДИВИДУАЛЕН КОЕФИЦИЕНТ	ОБЩО				МЪЖЕ				ЖЕНИ			
		БРОЙ	%	среден осигурителен стаж		БРОЙ	%	среден осигурителен стаж		БРОЙ	%	среден осигурителен стаж	
				превърнат	действи-телен			превърнат	действи-телен			ЖЕНИ	превърнат
1	до 0,500	402	0,7%	30,8	29,4	103	0,4%	31,2	29,1	299	1,2%	30,6	29,5
2	от 0,501 до 1,000	10 178	18,9%	35,5	33,4	4 350	15,4%	37,4	34,1	5 828	22,6%	34,1	32,8
3	от 1,001 до 1,200	3 327	6,2%	36,5	33,5	1 883	6,7%	38	33,6	1 444	5,6%	34,6	33,4
4	от 1,201 до 1,400	2 316	4,3%	37,5	34	1 430	5,1%	38,5	33,6	886	3,4%	35,9	34,5
5	от 1,401 до 1,600	1 450	2,7%	37,9	34,2	927	3,3%	38,9	33,8	523	2,0%	36,2	34,9
6	от 1,601 до 1,800	969	1,8%	39,1	34,9	625	2,2%	40,3	34,6	344	1,3%	36,9	35,4
7	от 1,801 до 2,000	582	1,1%	39,3	35,1	357	1,3%	40,3	34,6	225	0,9%	37,8	36
8	от 2,001 до 2,500	972	1,8%	40,8	36,3	610	2,2%	42	36,2	362	1,4%	38,8	36,3
9	от 2,501 до 3,000	602	1,1%	42,1	36,8	444	1,6%	43,7	37,1	158	0,6%	37,8	36
10	от 3,001 до 4,000	433	0,8%	42,3	38	324	1,1%	43,7	38,3	109	0,4%	38,2	37,2
11	от 4,001 до 6,000	51	0,09%	41	36,1	47	0,2%	41,1	35,7	4	0,02%	40,3	40,3
12	от 6,001 до 8,000	2	0,004%	41,4	41,4	2	0,007%	41,4	41,4				
13	от 8,001 до 10,000												
14	над 10,00												
15	Без индивидуален коеф. (отпуснати на минимален размер)	32 670	60,6%	37,7	35,3	17111	60,6%	39	35,4	15559	60,4%	36,2	35,2
	О Б Щ О :	53 954	100,0%	37,3	34,7	28 213	100,0%	38,9	34,9	25 741	100,0%	35,6	34,5

ПРОЦЕНТ НА НОВИТЕ ПЕНСИОНЕРИ ЗА ОСВ (чл. 68 от КСО), РАЗПРЕДЕЛЕНИ ПО ГРУПИ ИНДИВИДУАЛНИ КОЕФИЦИЕНТИ

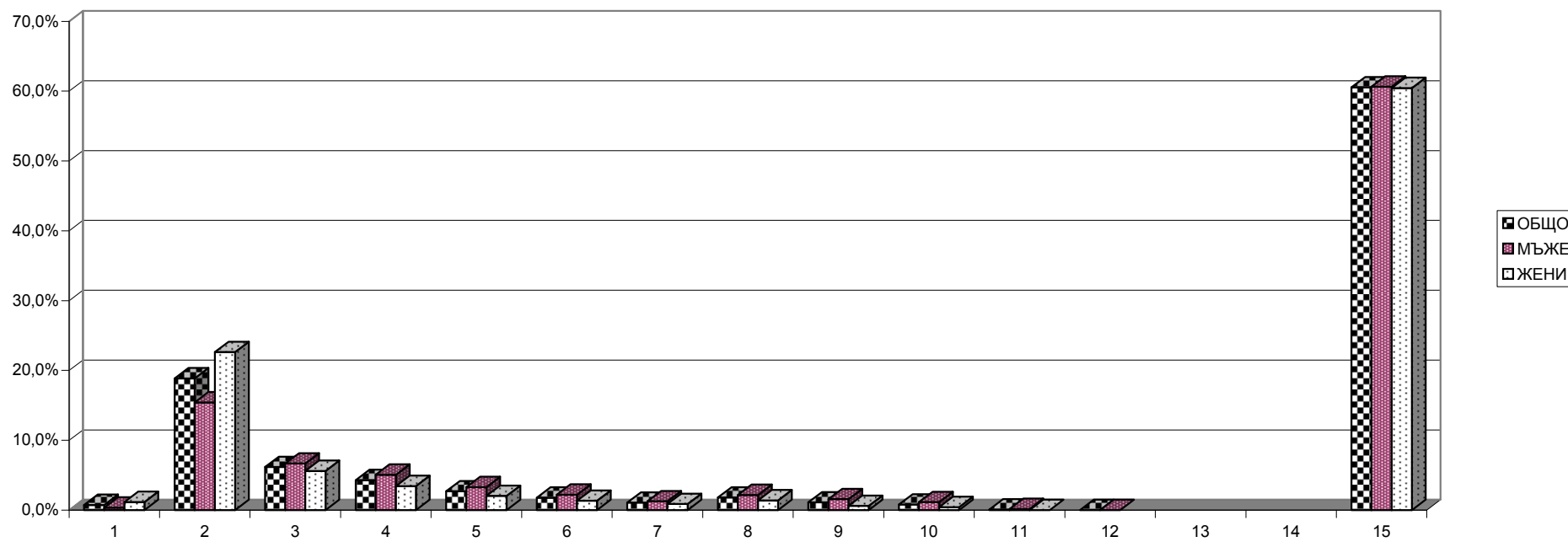

4.5. Разпределение на пенсионерите с новоотпуснати лични първи пенсии за ОСВ по размер на индивидуалния коефициент, пол и среден осигурителен стаж на пенсионерите през 2014 г.
(чл.69 от КСО)

(Продължение и край)

N на група	ГРУПИ НА ИНДИВИДУАЛЕН КОЕФИЦИЕНТ	ОБЩО				МЪЖЕ				ЖЕНИ			
		БРОЙ	%	среден осигурителен стаж		БРОЙ	%	среден осигурителен стаж		БРОЙ	%	среден осигурителен стаж	
				превърнат	действителен			превърнат	действителен			ЖЕНИ	превърнат
1	до 0,500												
2	от 0,501 до 1,000	1	0,04%	43,7	30,4	1	0,04%	43,7	30,4				
3	от 1,001 до 1,200	3	0,1%	44,1	30,8	2	0,1%	42,4	28,7	1	0,8%	47,6	34,9
4	от 1,201 до 1,400	85	3,3%	45,2	30	81	3,3%	45,2	29,9	4	3,1%	45	31,1
5	от 1,401 до 1,600	223	8,7%	50,1	32,1	220	9,0%	50,2	32	3	2,3%	46,7	33,5
6	от 1,601 до 1,800	117	4,6%	56	36,3	113	4,6%	56,2	36,4	4	3,1%	50,5	35,8
7	от 1,801 до 2,000	77	3,0%	50,7	32,7	71	2,9%	50,9	32,6	6		48,1	34
8	от 2,001 до 2,500	125	4,9%	50,4	32,8	115	4,7%	50,6	32,7	10	7,8%	48,3	33,7
9	от 2,501 до 3,000	77	3,0%	51,6	33,4	73	3,0%	51,6	33,3	4	3,1%	52,7	35,2
10	от 3,001 до 4,000	43	1,7%	56,5	34,7	39	1,6%	56,6	34,4	4	3,1%	55,7	38,1
11	от 4,001 до 6,000												
12	от 6,001 до 8,000												
13	от 8,001 до 10,000												
14	над 10,00												
15	Без индивидуален коеф. (отпуснати на минимален размер)	1 810	70,7%	50,5	32,6	1717	70,6%	50,6	32,5	93	72,1%	49,3	34,1
	О Б Щ О :	2 561	100,0%	50,7	32,7	2 432	100,0%	50,7	32,6	129	100,0%	49,3	34,2

ПРОЦЕНТ НА НОВИТЕ ПЕНСИОНЕРИ ЗА ОСВ (чл. 69 от КСО), РАЗПРЕДЕЛЕНИ ПО ГРУПИ ИНДИВИДУАЛНИ КОЕФИЦИЕНТИ

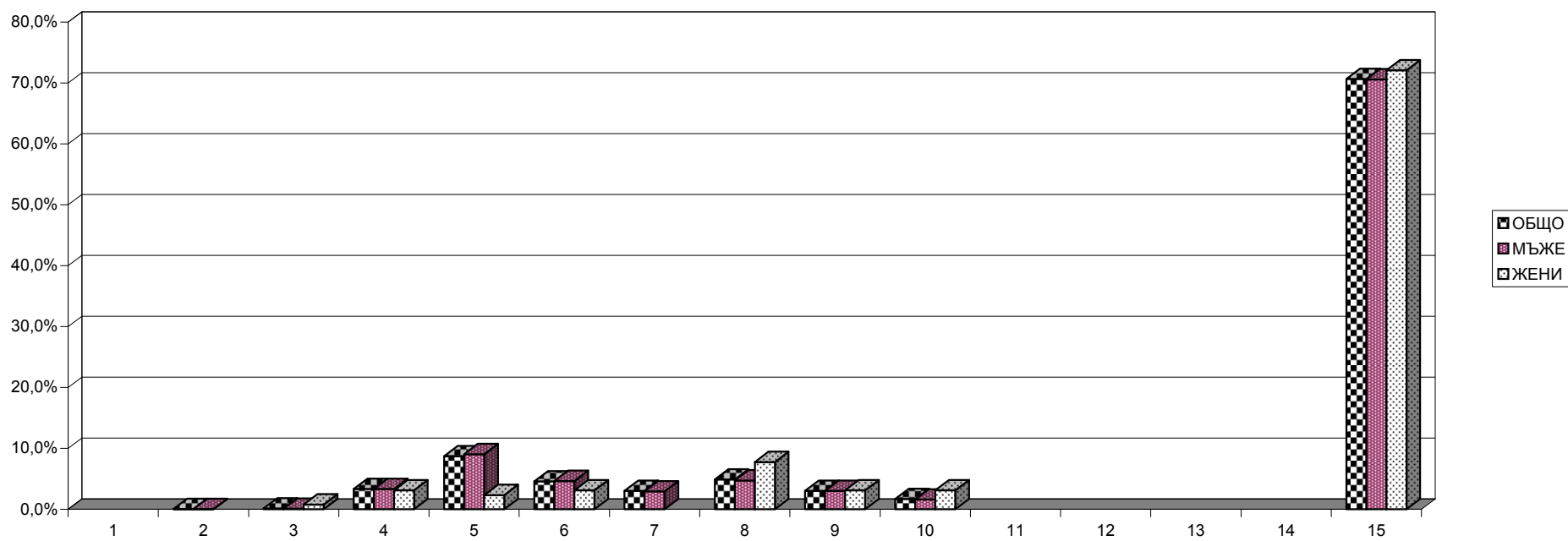

4.6.Разпределение на пенсионерите с лични първи пенсии
за ОСВ по размер на индивидуалния коефициент, пол и
среден осигурителен стаж на пенсионерите към 31.12.2014 г.
(Общо)

N на група	ГРУПИ НА ИНДИВИДУАЛЕН КОЕФИЦИЕНТ	ОБЩО				МЪЖЕ				ЖЕНИ			
		БРОЙ	%	среден осигурителен стаж		БРОЙ	%	среден осигурителен стаж		БРОЙ	%	среден осигурителен стаж	
				превърнат	действи-телен			превърнат	действи-телен			ЖЕНИ	превърнат
1	до 0,500	18 155	1,1%	26,3	25,5	2 297	0,3%	31,4	29,6	15 858	1,7%	25,5	24,9
2	от 0,501 до 1,000	538 983	33,2%	33,5	32,2	121618	17,6%	39,3	36,2	417 365	44,8%	31,9	31
3	от 1,001 до 1,200	287 060	17,7%	36,0	33,8	93663	13,6%	40,9	36,6	193 397	20,7%	33,6	32,4
4	от 1,201 до 1,400	227 462	14,0%	37,9	34,5	101 895	14,8%	42,0	36,5	125 567	13,5%	34,5	32,8
5	от 1,401 до 1,600	164 002	10,1%	39,9	34,8	94 909	13,8%	43,3	36	69 093	7,4%	35,2	33,0
6	от 1,601 до 1,800	110 971	6,8%	41,7	35,0	74 673	10,8%	44,6	35,7	36 298	3,9%	35,9	33,5
7	от 1,801 до 2,000	73 975	4,6%	43,2	35,2	52 209	7,6%	46,1	35,7	21 766	2,3%	36,4	34,0
8	от 2,001 до 2,500	99 230	6,1%	45,0	35,3	73 843	10,7%	47,6	35,6	25 387	2,7%	37,6	34,8
9	от 2,501 до 3,000	49 681	3,1%	46,9	35,5	39 689	5,8%	48,9	35,5	9 992	1,1%	39,0	35,6
10	от 3,001 до 4,000	28 886	1,8%	47,6	36,8	22 793	3,3%	49,8	37,0	6 093	0,7%	39,5	35,9
11	от 4,001 до 6,000	4 745	0,3%	46,8	37,3	3 733	0,5%	49,4	37,8	1 012	0,1%	37,4	35,5
12	от 6,001 до 8,000	495	0,03%	42,1	37,4	385	0,1%	44,0	38,0	110	0,01%	35,6	35,1
13	от 8,001 до 10,000	136	0,01%	42,9	38,0	104	0,02%	44,6	38,6	32	0,003%	37,3	35,9
14	над 10,00	93	0,01%	40,2	35,9	73	0,01%	42,4	37,1	20	0,002%	32,1	31,8
15	Без индивидуален коеф. (отпуснати на минимален размер)	18 488	1,1%	28,5	26,7	8 215	1,2%	30,6	27,7	10 273	1,1%	26,8	26,0
	О Б Щ О :	1 622 362	100,0%	37,5	33,6	690 099	100,0%	43,3	36,0	932 263	100,0%	33,2	31,9

Забележка: Общото включва и пенсионерите с пенсии от СВОК на ТПК.

ПРОЦЕНТ НА ПЕНСИОНЕРИТЕ ЗА ОСВ (ОБЩО), РАЗПРЕДЕЛЕНИ ПО ГРУПИ ИНДИВИДУАЛНИ КОЕФИЦИЕНТИ

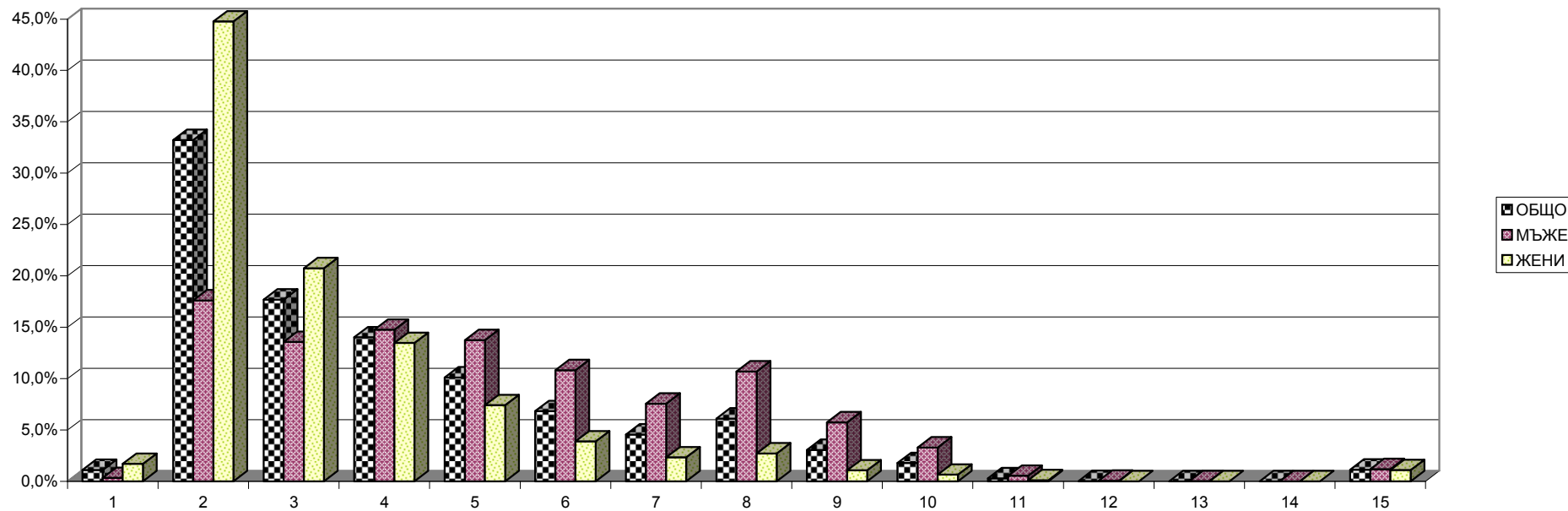

4.6.Разпределение на пенсионерите с лични първи пенсии
за ОСВ по размер на индивидуалния коефициент, пол и
среден осигурителен стаж на пенсионерите към 31.12.2014 г.
(чл.68 от КСО)

(Продължение)

N на група	ГРУПИ НА ИНДИВИДУАЛЕН КОЕФИЦИЕНТ	ОБЩО				МЪЖЕ				ЖЕНИ			
		БРОЙ	%	среден осигурителен стаж		БРОЙ	%	среден осигурителен стаж		БРОЙ	%	среден осигурителен стаж	
				превърнат	действи-телен			превърнат	действи-телен			превърнат	действи-телен
1	до 0,500	18 077	1,2%	26,3	25,5	2 292	0,4%	31,4	29,6	15 785	1,7%	25,5	24,9
2	от 0,501 до 1,000	536 289	35,1%	33,6	32,2	121 483	20,1%	39,3	36,2	414 806	44,9%	31,9	31,1
3	от 1,001 до 1,200	282 646	18,5%	35,9	33,8	90 885	15,1%	40,7	36,7	191 761	20,7%	33,7	32,5
4	от 1,201 до 1,400	217 710	14,2%	37,6	34,6	92 970	15,4%	41,7	37,0	124 740	13,5%	34,5	32,8
5	от 1,401 до 1,600	147 817	9,7%	39,3	35,1	79 354	13,2%	42,8	36,9	68 463	7,4%	35,2	33,1
6	от 1,601 до 1,800	94 985	6,2%	41,0	35,5	59 294	9,8%	44,1	36,7	35 691	3,9%	35,8	33,6
7	от 1,801 до 2,000	63 555	4,2%	42,4	35,6	42 161	7,0%	45,4	36,3	21 394	2,3%	36,3	34,1
8	от 2,001 до 2,500	82 773	5,4%	44,2	35,9	57 945	9,6%	47,0	36,3	24 828	2,7%	37,5	34,9
9	от 2,501 до 3,000	37 197	2,4%	45,9	36,4	27 506	4,6%	48,4	36,6	9 691	1,0%	38,7	35,7
10	от 3,001 до 4,000	23 410	1,5%	45,8	37,1	17 418	2,9%	48,0	37,6	5 992	0,6%	39,3	35,9
11	от 4,001 до 6,000	4 447	0,3%	45,2	37,5	3 436	0,6%	47,6	38,1	1 011	0,1%	37,4	35,5
12	от 6,001 до 8,000	474	0,03%	41,4	37,4	364	0,1%	43,1	38,2	110	0,01%	35,6	35,1
13	от 8,001 до 10,000	134	0,01%	42,9	38,1	102	0,02%	44,6	38,7	32	0,003%	37,3	35,9
14	над 10,00	90	0,01%	40,1	36,2	70	0,01%	42,4	37,4	20	0,002%	32,1	31,8
15	Без индивидуален коеф. (отпуснати на минимален размер)	18 273	1,2%	28,3	26,7	8 018	1,3%	30,2	27,6	10 255	1,1%	26,8	26,0
	О Б Щ О :	1 527 877	100,0%	36,9	33,7	603 298	100,0%	42,6	36,5	924 579	100,0%	33,2	31,9

ПРОЦЕНТ НА ПЕНСИОНЕРИТЕ ЗА ОСВ (чл. 68 от КСО), РАЗПРЕДЕЛЕНИ ПО ГРУПИ ИНДИВИДУАЛНИ КОЕФИЦИЕНТИ

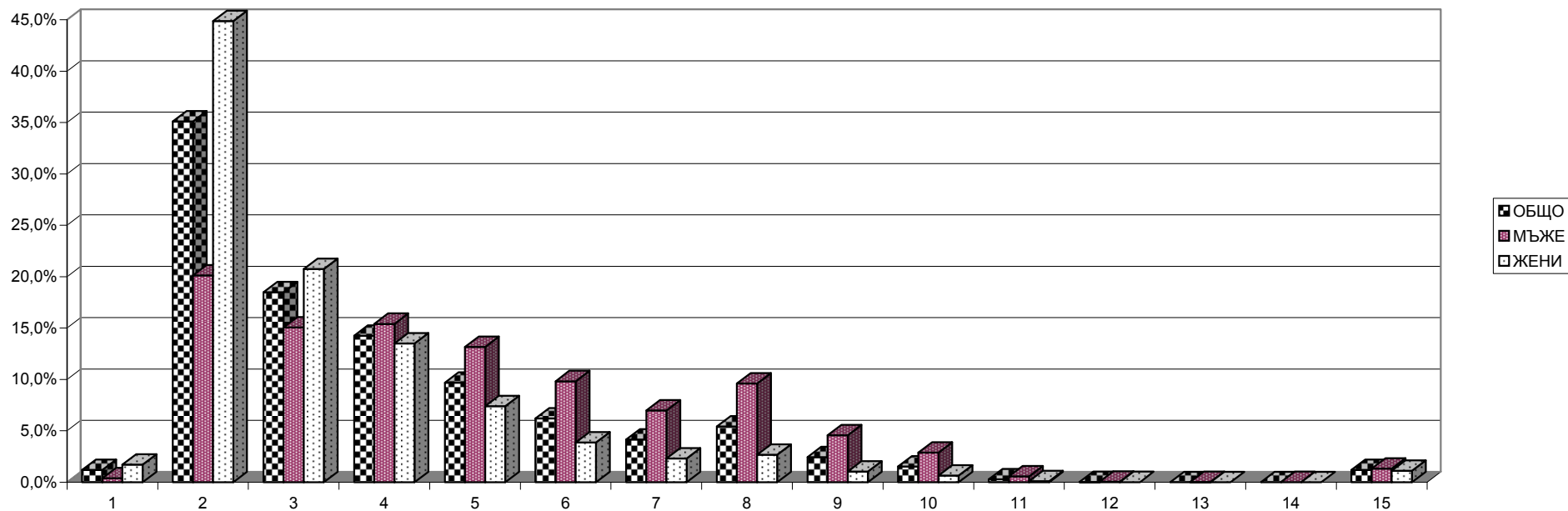

4.6.Разпределение на пенсионерите с лични първи пенсии
за ОСВ по размер на индивидуалния коефициент, пол и
среден осигурителен стаж на пенсионерите към 31.12.2014 г.
(чл.69 от КСО)

(Продължение и край)

N на група	ГРУПИ НА ИНДИВИДУАЛЕН КОЕФИЦИЕНТ	ОБЩО				МЪЖЕ				ЖЕНИ			
		БРОЙ	%	среден осигурителен стаж		БРОЙ	%	среден осигурителен стаж		БРОЙ	%	среден осигурителен стаж	
				превърнат	действи-телен			превърнат	действи-телен			ЖЕНИ	превърнат
1	до 0,500	1	0,001%	46,8	35	1	0,001%	46,8	35				
2	от 0,501 до 1,000	44	0,0%	41,6	30,4	37	0,0%	44,0	31,4	7	0,3%	29,0	25,6
3	от 1,001 до 1,200	2 616	3,0%	46,9	32,1	2 599	3,0%	47,0	32,2	17	0,7%	38,3	27,0
4	от 1,201 до 1,400	8 804	10,0%	45,5	31,3	8 655	10,1%	45,6	31,3	149	6,2%	41,9	29,4
5	от 1,401 до 1,600	15 817	17,9%	45,8	31,3	15 404	17,9%	45,9	31,3	413	17,2%	42,6	29,5
6	от 1,601 до 1,800	15 806	17,9%	46,2	31,8	15 284	17,8%	46,3	31,8	522	21,8%	43,2	30,7
7	от 1,801 до 2,000	10 340	11,7%	48,8	32,8	10 001	11,6%	48,9	32,9	339	14,2%	43,3	29,2
8	от 2,001 до 2,500	16 391	18,6%	49,5	32,6	15 853	18,5%	49,6	32,7	538	22,5%	44,7	29,5
9	от 2,501 до 3,000	12 473	14,1%	50,1	33,0	12 175	14,2%	50,2	32,9	298	12,4%	49,0	33,0
10	от 3,001 до 4,000	5 472	6,2%	55,5	35,1	5 374	6,3%	55,5	35,1	98	4,1%	54,1	35,8
11	от 4,001 до 6,000	296	0,3%	70,2	34,2	295	0,3%	70,3	34,1	1	0,04%	56,0	38,9
12	от 6,001 до 8,000	18	0,02%	62,3	35,2	18	0,02%	62,3	35,2				
13	от 8,001 до 10,000	2	0,002%	44,2	30,2	2	0,002%	44,2	30,2				
14	над 10,00	3	0,003%	42,0	29,2	3	0,003%	42,0	29,2				
15	Без индивидуален коеф. (отпуснати на минимален размер)	207	0,2%	47,2	30,6	194	0,2%	47,2	30,4	13	0,54%	47,8	32,7
	О Б Щ О :	88 290	100,0%	48,2	32,3	85 895	100,0%	48,3	32,4	2 395	100,0%	44,5	30,4

ПРОЦЕНТ НА ПЕНСИОНЕРИТЕ ЗА ОСВ (чл. 69 от КСО), РАЗПРЕДЕЛЕНИ ПО ГРУПИ ИНДИВИДУАЛНИ КОЕФИЦИЕНТИ

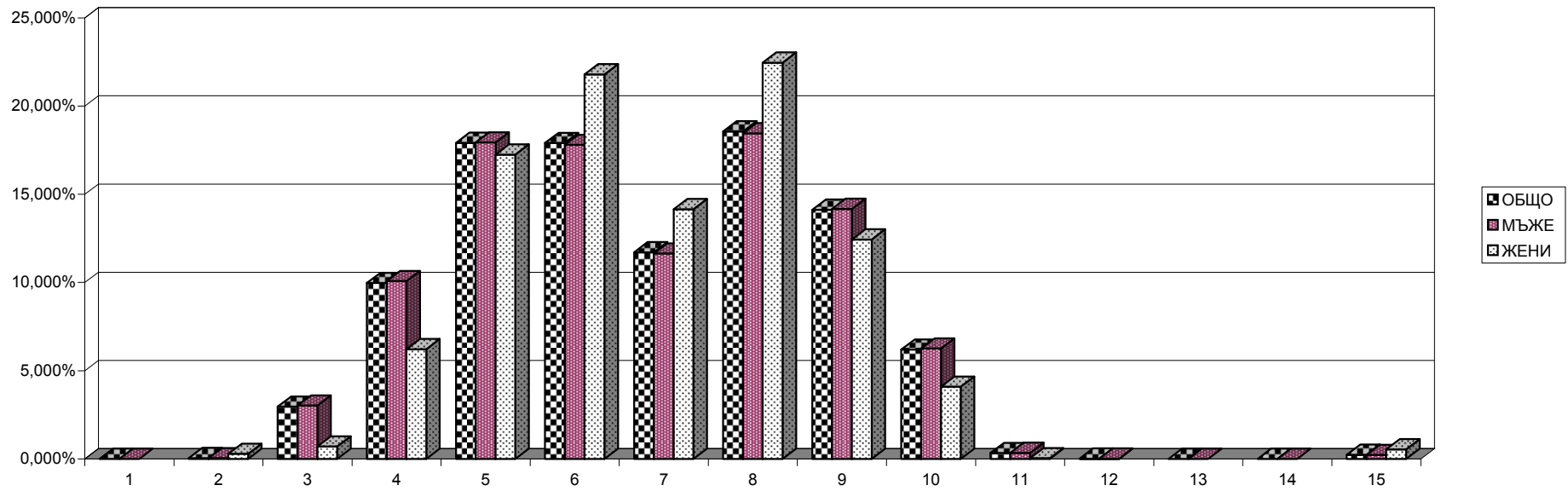

4.7. Разпределение на пенсионерите с лични първи пенсии
за инвалидност поради общо заболяване по размер на
индивидуален коефициент, пол и среден
осигурителен стаж на пенсионерите към 31.12.2014 г.
(Общо)

N на група	ГРУПИ НА ИНДИВИДУАЛЕН КОЕФИЦИЕНТ	ОБЩО				МЪЖЕ				ЖЕНИ			
		БРОЙ	%	среден осигурителен стаж		БРОЙ	%	среден осигурителен стаж		БРОЙ	%	среден осигурителен стаж	
				действи-телен	признат			действи-телен	признат			действи-телен	признат
1	до 0,500	39 459	10,5%	13,1	22,7	13 267	7,9%	10,5	28,6	26 192	12,5%	14,5	19,7
2	от 0,501 до 1,000	178 327	47,3%	22,5	11,9	68 257	40,8%	21,9	15,0	110 070	52,6%	22,8	10,0
3	от 1,001 до 1,200	44 932	11,9%	26,4	9,4	23 111	13,8%	25,3	11,8	21 821	10,4%	27,4	6,8
4	от 1,201 до 1,400	27 350	7,3%	27,4	9,1	15 686	9,4%	26,5	11,1	11 664	5,6%	28,6	6,3
5	от 1,401 до 1,600	16 295	4,3%	28,0	9,0	9 971	6,0%	27,3	10,6	6 324	3,0%	29,1	6,4
6	от 1,601 до 1,800	9 657	2,6%	28,6	9,1	6 141	3,7%	28,0	10,5	3 516	1,7%	29,5	6,5
7	от 1,801 до 2,000	6 155	1,6%	29,0	9,2	3 904	2,3%	28,6	10,5	2 251	1,1%	29,6	7,0
8	от 2,001 до 2,500	7 410	2,0%	29,2	9,5	4 888	2,9%	29,1	10,6	2 522	1,2%	29,4	7,4
9	от 2,501 до 3,000	2 861	0,8%	30,4	8,7	1 940	1,2%	30,4	9,4	921	0,4%	30,3	7,1
10	от 3,001 до 4,000	1 531	0,4%	31,6	7,5	1 015	0,6%	31,7	8,2	516	0,2%	31,5	6,2
11	от 4,001 до 6,000	241	0,1%	31,1	6,9	171	0,1%	30,9	7,4	70	0,03%	31,7	5,5
12	от 6,001 до 8,000	30	0,01%	31,1	6,9	20	0,01%	31,3	7,2	10	0,00%	30,7	6,4
13	от 8,001 до 10,000	7	0,002%	28,5	9,2	4	0,002%	26,8	10,3	3	0,001%	30,8	7,6
14	над 10,00	4	0,001%	31,0	8,9	3	0,002%	31,6	8,1	1		29,3	11,5
15	Без индивидуален коеф. (отпуснати на минимален размер)	42 516	11,3%	12,0	16,4	19 112	11,4%	11,7	17,1	23 404	11,2%	12,3	15,7
	О Б Щ О :	376 775	100,0%	21,9	12,7	167 490	100,0%	21,8	14,7	209 285	100,0%	21,9	11,1

Забележка: Общото включва и пенсионерите с пенсии от СВОК на ТПК.

ПРОЦЕНТ НА ПЕНСИОНЕРИТЕ ЗА ИНВАЛИДНОСТ ПОРАДИ ОБЩО ЗАБОЛЯВАНЕ (ОБЩО), РАЗПРЕДЕЛЕНИ ПО ГРУПИ ИНДИВИДУАЛНИ КОЕФИЦИЕНТИ

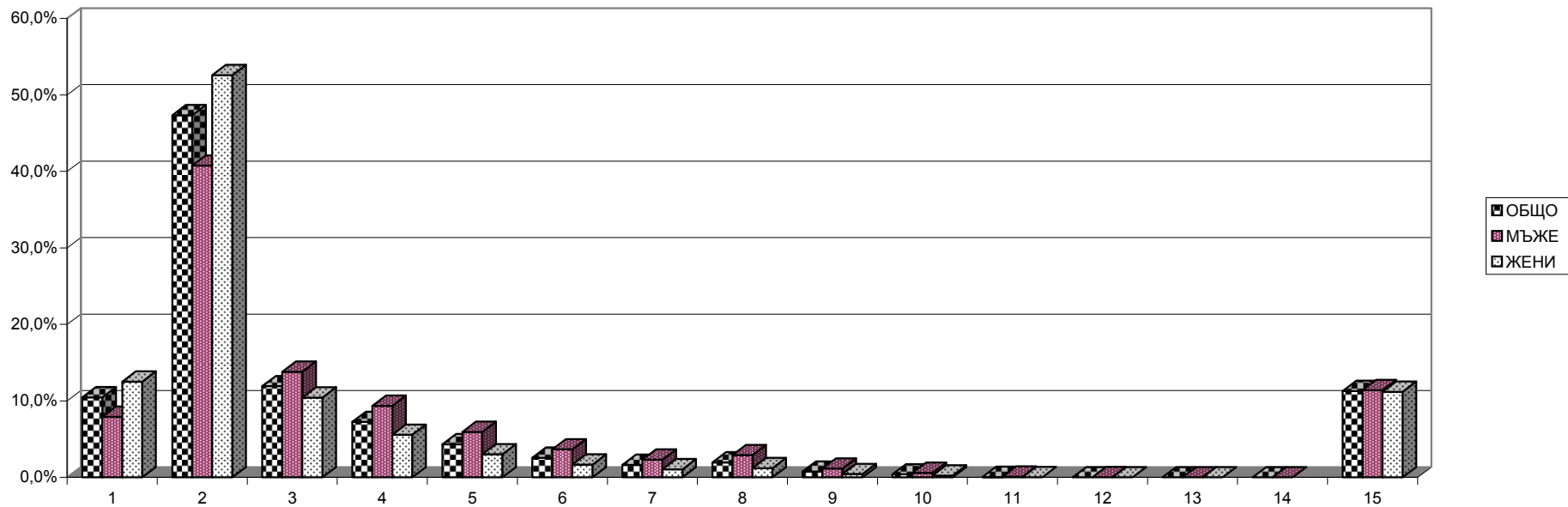

4.7. Разпределение на пенсионерите с лични първи пенсии
за инвалидност поради общо заболяване по размер на
индивидуален коефициент, пол и среден
осигурителен стаж на пенсионерите към 31.12.2014 г.
(чл.74 от КСО - от трудова дейност)

(Продължение)

N на група	ГРУПИ НА ИНДИВИДУАЛЕН КОЕФИЦИЕНТ	ОБЩО				МЪЖЕ				ЖЕНИ			
		БРОЙ	%	среден осигурителен стаж		БРОЙ	%	среден осигурителен стаж		БРОЙ	%	среден осигурителен стаж	
				действителен	признат			действителен	признат			действителен	признат
1	до 0,500	39 178	10,4%	13,1	22,7	13 208	7,9%	10,4	28,6	25 970	12,5%	14,5	19,7
2	от 0,501 до 1,000	177 806	47,3%	22,5	11,9	68 157	40,8%	21,9	15,0	109 649	52,6%	22,9	10
3	от 1,001 до 1,200	44 866	11,9%	26,4	9,4	23 078	13,8%	25,4	11,8	21 788	10,4%	27,5	6,8
4	от 1,201 до 1,400	27 300	7,3%	27,4	9,0	15 655	9,4%	26,5	11,1	11 645	5,6%	28,6	6,3
5	от 1,401 до 1,600	16 280	4,3%	28,0	9,0	9 957	6,0%	27,3	10,6	6 323	3,0%	29,1	6,4
6	от 1,601 до 1,800	9 644	2,6%	28,6	9,0	6 130	3,7%	28,1	10,5	3 514	1,7%	29,5	6,5
7	от 1,801 до 2,000	6 147	1,6%	29,0	9,2	3 896	2,3%	28,6	10,5	2 251	1,1%	29,6	7,0
8	от 2,001 до 2,500	7 406	2,0%	29,2	9,5	4 885	2,9%	29,1	10,6	2 521	1,2%	29,4	7,4
9	от 2,501 до 3,000	2 857	0,8%	30,4	8,7	1 937	1,2%	30,4	9,4	920	0,4%	30,3	7,1
10	от 3,001 до 4,000	1 531	0,4%	31,6	7,5	1 015	0,6%	31,7	8,2	516	0,2%	31,5	6,2
11	от 4,001 до 6,000	241	0,1%	31,1	6,9	171	0,1%	30,9	7,4	70	0,03%	31,7	5,5
12	от 6,001 до 8,000	30	0,01%	31,1	6,9	20	0,01%	31,3	7,2	10	0,005%	30,7	6,4
13	от 8,001 до 10,000	7	0,002%	28,5	9,2	4	0,002%	26,8	10,3	3	0,001%	30,8	7,6
14	над 10,00 коэф. (отпуснати на минимален размер)	4	0,001%	31,0	8,9	3	0,002%	31,6	8,1	1	0,0005%	29,3	11,5
15		42 494	11,3%	12,0	16,4	19 105	11,4%	11,7	17,1	23 389	11,2%	12,3	15,7
	О Б Щ О :	375 791	100,0%	21,9	12,7	167 221	100,0%	21,8	14,7	208 570	100,0%	21,9	11,1

ПРОЦЕНТ НА ПЕНСИОНЕРИТЕ ЗА ИНВАЛИДНАСТ ПОРАДИ ОБЩО ЗАБОЛЯВАНЕ (ОТ ТРУДОВА ДЕЙНОСТ),
РАЗПРЕДЕЛЕНИ ПО ГРУПИ ИНДИВИДУАЛНИ КОЕФИЦИЕНТИ

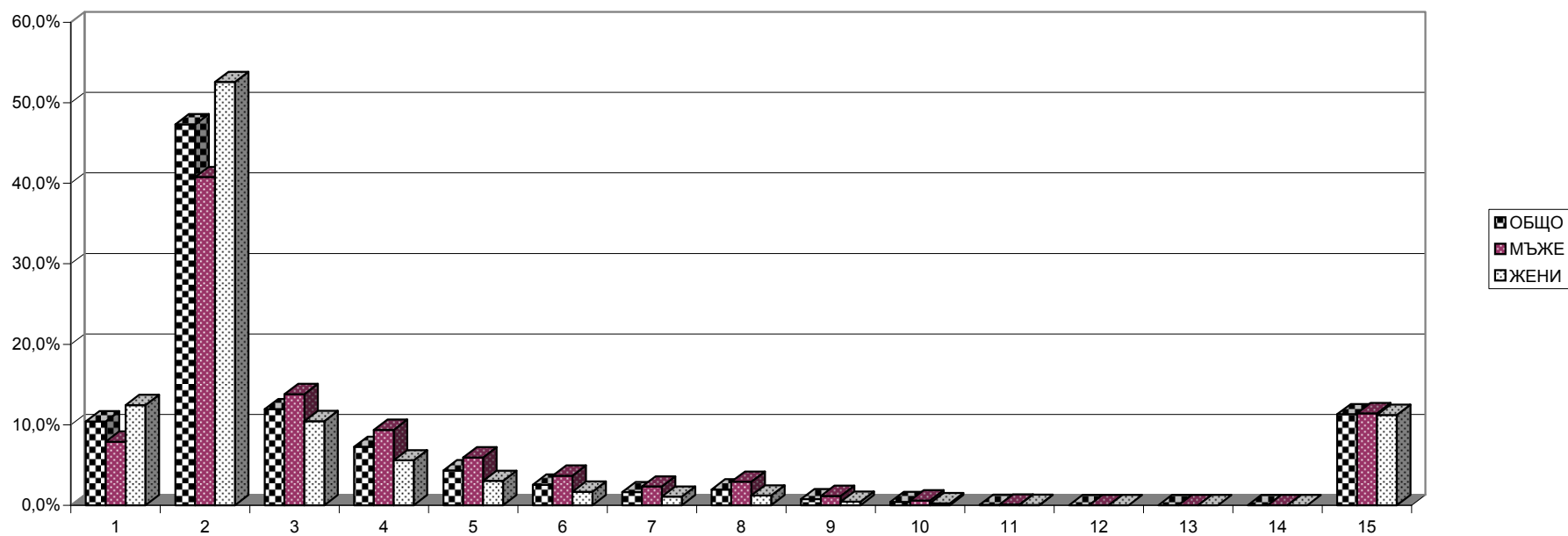

4.7. Разпределение на пенсионерите с лични първи пенсии
за инвалидност поради общо заболяване по размер на
индивидуален коефициент, пол и среден
осигурителен стаж на пенсионерите към 31.12.2014 г.
(чл.74 и чл. 69 от КСО)

(Продължение и край)

N на група	ГРУПИ НА ИНДИВИДУАЛЕН КОЕФИЦИЕНТ	ОБЩО				МЪЖЕ				ЖЕНИ			
		БРОЙ	%	среден осигурителен стаж		БРОЙ	%	среден осигурителен стаж		БРОЙ	%	среден осигурителен стаж	
				действителен	признат			действителен	признат			действителен	признат
1	до 0,500	1	1,5%	10,5	33,4	1	1,5%	10,5	33,4				
2	от 0,501 до 1,000	4	5,9%	12,1	29,5	3	4,6%	8,7	33,2	1	33,3%	22,3	18,7
3	от 1,001 до 1,200	11	16,2%	14,4	26,6	10	15,4%	14,2	27,0	1	33,3%	16,3	23,2
4	от 1,201 до 1,400	20	29,4%	14,8	28,0	20	30,8%	14,8	28,0				
5	от 1,401 до 1,600	12	17,6%	19,5	21,3	12	18,5%	19,5	21,3				
6	от 1,601 до 1,800	9	13,2%	17,4	24,6	8	12,3%	19,1	23,4	1	33,3%	3,5	33,5
7	от 1,801 до 2,000	5	7,4%	16,1	25,4	5	7,7%	16,1	25,4				
8	от 2,001 до 2,500	3	4,4%	20,0	22,0	3	4,6%	20,0	22,0				
9	от 2,501 до 3,000	2	2,9%	25,1	16,9	2	3,1%	25,1	16,9				
10	от 3,001 до 4,000												
11	от 4,001 до 6,000												
12	от 6,001 до 8,000												
13	от 8,001 до 10,000												
14	над 10,00												
15	Без индивидуален коеф. (отпуснати на минимален размер)	1	1,5%	13,3	32,8	1	1,5%	13,3	32,8				
	О Б Щ О :	68	100,0%	16,3	25,6	65	100,0%	16,4	25,6	3	100,0%	14	25,1

ПРОЦЕНТ НА ПЕНСИОНЕРИТЕ ЗА ИНВАЛИДНОСТ ПОРАДИ ОБЩО ЗАБОЛЯВАНЕ (чл.74 от КСО и чл.69 от КСО),
РАЗПРЕДЕЛЕНИ ПО ГРУПИ ИНДИВИДУАЛНИ КОЕФИЦИЕНТИ

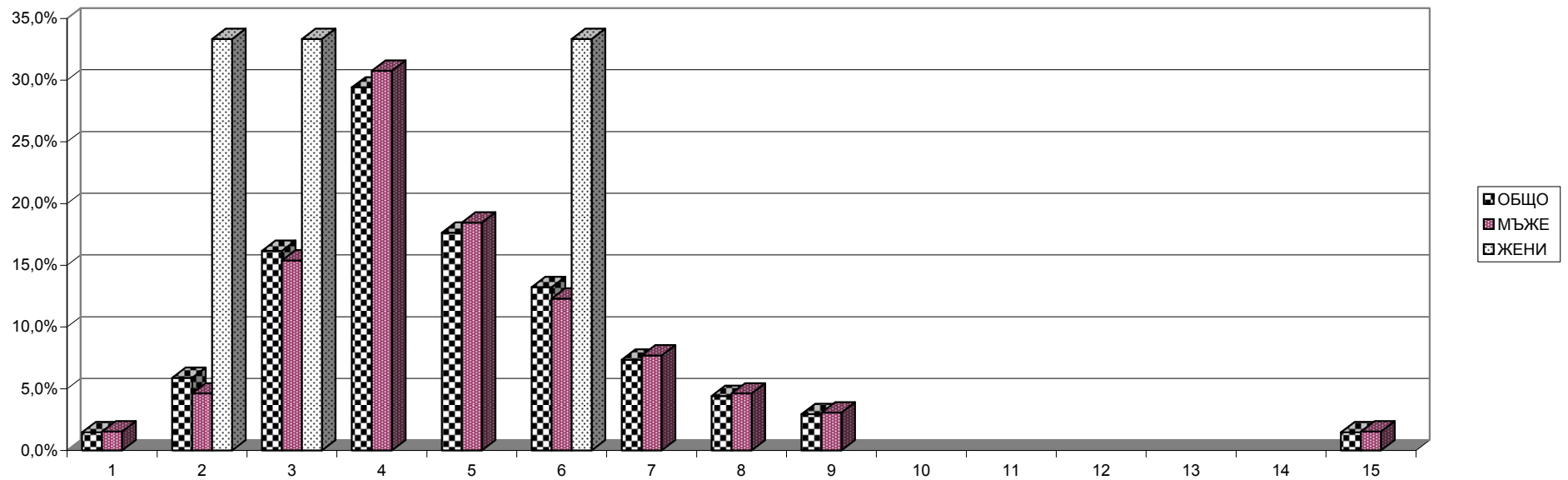

4.8. Разпределение на пенсионерите с лични първи пенсии за инвалидност поради трудова злополука и професионална болест по размер на индивидуалния коефициент и пол на пенсионерите към 31.12.2014 г.
(Общо)

N на група	ГРУПИ НА ИНДИВИДУАЛЕН КОЕФИЦИЕНТ	ОБЩО		МЪЖЕ		ЖЕНИ	
		БРОЙ	% ОБЩО	БРОЙ	% МЪЖЕ	БРОЙ	% ЖЕНИ
1	до 0,500	313	4,9%	194	4,3%	119	6,2%
2	от 0,501 до 1,000	2 632	40,9%	1 534	34,1%	1 098	56,9%
3	от 1,001 до 1,200	1 133	17,6%	784	17,4%	349	18,1%
4	от 1,201 до 1,400	798	12,4%	625	13,9%	173	9,0%
5	от 1,401 до 1,600	468	7,3%	398	8,8%	70	3,6%
6	от 1,601 до 1,800	302	4,7%	272	6,0%	30	1,6%
7	от 1,801 до 2,000	196	3,0%	174	3,9%	22	1,1%
8	от 2,001 до 2,500	276	4,3%	259	5,8%	17	0,9%
9	от 2,501 до 3,000	101	1,6%	94	2,1%	7	0,4%
10	от 3,001 до 4,000	39	0,6%	37	0,8%	2	0,1%
11	от 4,001 до 6,000	10	0,2%	9	0,2%	1	0,05%
12	от 6,001 до 8,000						
13	от 8,001 до 10,000						
14	над 10,00						
15	Без индивидуален коеф. (отпуснати на минимален размер)	164	2,5%	121	2,7%	43	2,2%
	О Б Щ О :	6 432	100,0%	4 501	100,0%	1 931	100,0%

Забележка: Общото включва и пенсионерите с пенсии от СВОК на ТПК

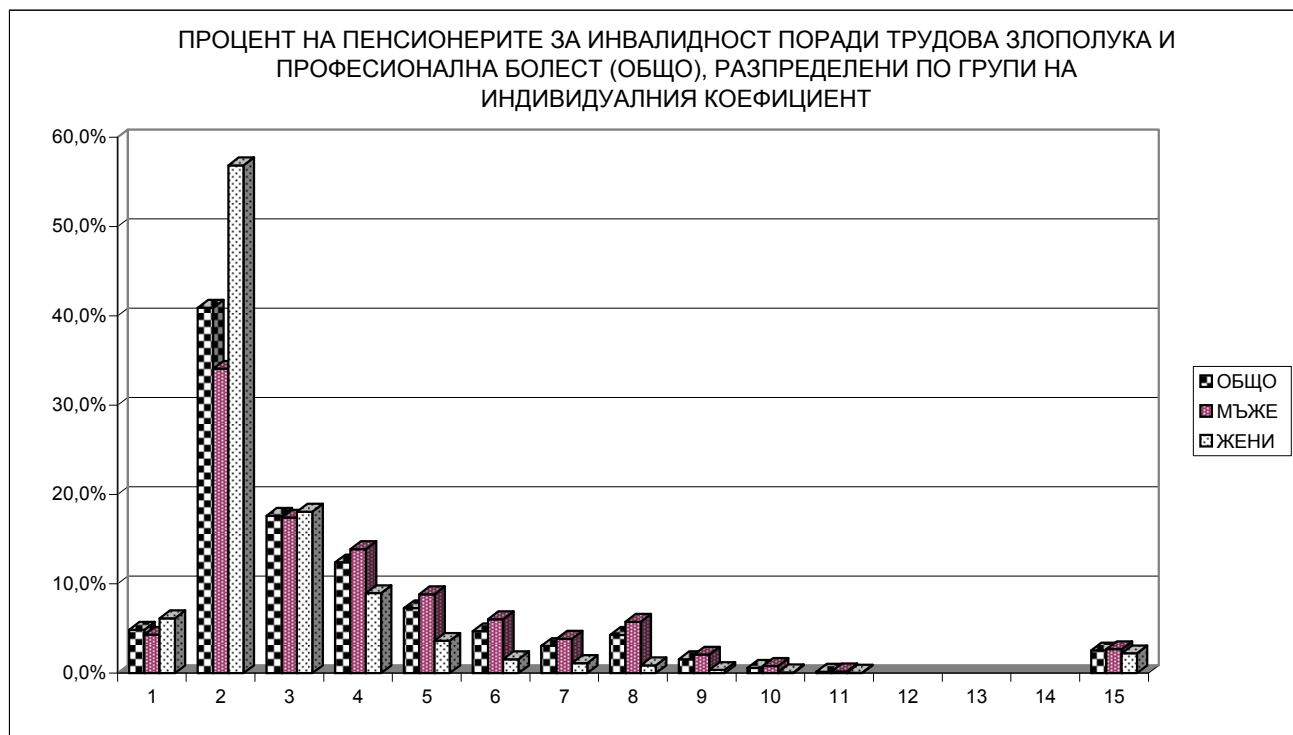

4.8. Разпределение на пенсионерите с лични първи пенсии за инвалидност поради трудова злополука и професионална болест по размер на индивидуалния коефициент и пол на пенсионерите към 31.12.2014 г.
(чл.78 от КСО - от трудова дейност)

(Продължение)

N на група	ГРУПИ НА ИНДИВИДУАЛЕН КОЕФИЦИЕНТ	ОБЩО		МЪЖЕ		ЖЕНИ	
		БРОЙ	% ОБЩО	БРОЙ	% МЪЖЕ	БРОЙ	% ЖЕНИ
1	до 0,500	309	4,8%	192	4,3%	117	6,1%
2	от 0,501 до 1,000	2 612	40,9%	1 527	34,1%	1 085	56,7%
3	от 1,001 до 1,200	1 126	17,6%	779	17,4%	347	18,1%
4	от 1,201 до 1,400	796	12,5%	624	13,9%	172	9,0%
5	от 1,401 до 1,600	467	7,3%	397	8,9%	70	3,7%
6	от 1,601 до 1,800	301	4,7%	271	6,0%	30	1,6%
7	от 1,801 до 2,000	195	3,1%	173	3,9%	22	1,2%
8	от 2,001 до 2,500	274	4,3%	257	5,7%	17	0,9%
9	от 2,501 до 3,000	101	1,6%	94	2,1%	7	0,4%
10	от 3,001 до 4,000	39	0,6%	37	0,8%	2	0,1%
11	от 4,001 до 6,000	10	0,2%	9	0,2%	1	0,05%
12	от 6,001 до 8,000						
13	от 8,001 до 10,000						
14	над 10,00						
15	Без индивидуален коеф. (отпуснати на минимален размер)	163	2,5%	121	2,7%	42	2,2%
	О Б Щ О :	6 393	100,0%	4 481	100,0%	1 912	100,0%

ПРОЦЕНТ НА ПЕНСИОНЕРИТЕ ЗА ИНВАЛИДНОСТ ПОРАДИ ТРУДОВА ЗЛОПОЛУКА (чл.78 от КСО - от трудова дейност), РАЗПРЕДЕЛЕНИ ПО ГРУПИ НА ИНДИВИДУАЛНИЯ КОЕФИЦИЕНТ

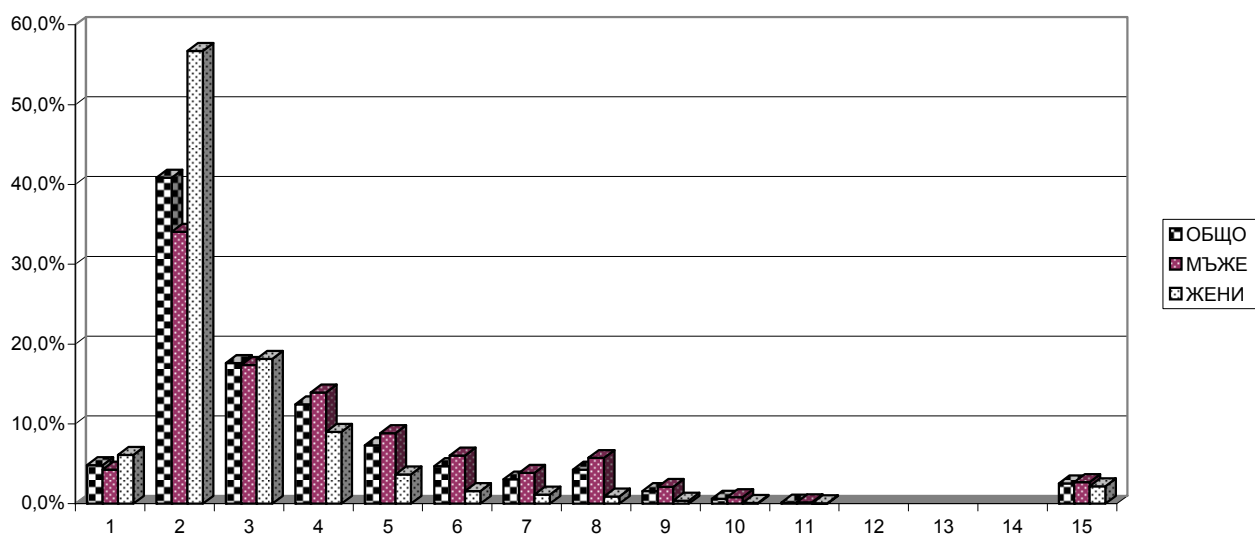

4.8. Разпределение на пенсионерите с лични първи пенсии за инвалидност поради трудова злополука и професионална болест по размер на индивидуалния коефициент и пол на пенсионерите към 31.12.2014 г.
(чл.78 и чл.69 от КСО)

(Продължение и край)

N на група	ГРУПИ НА ИНДИВИДУАЛЕН КОЕФИЦИЕНТ	ОБЩО		МЪЖЕ		ЖЕНИ	
		БРОЙ	% ОБЩО	БРОЙ	% МЪЖЕ	БРОЙ	% ЖЕНИ
1	до 0,500						
2	от 0,501 до 1,000	2	25,0%	1	14,3%	1	100,0%
3	от 1,001 до 1,200	3	37,5%	3	42,9%		
4	от 1,201 до 1,400	1	12,5%	1	14,3%		
5	от 1,401 до 1,600	1	12,5%	1	14,3%		
6	от 1,601 до 1,800	1	12,5%	1	14,3%		
7	от 1,801 до 2,000						
8	от 2,001 до 2,500						
9	от 2,501 до 3,000						
10	от 3,001 до 4,000						
11	от 4,001 до 6,000						
12	от 6,001 до 8,000						
13	от 8,001 до 10,000						
14	над 10,00						
	О Б Щ О :	8	100,0%	7	100,0%	1	100,0%

ПРОЦЕНТ НА ПЕНСИОНЕРИТЕ ЗА ИНВАЛИДНОСТ ПОРАДИ ТРУДОВА ЗЛОПОЛУКА И ПРОФЕСИОНАЛНА БОЛЕСТ, РАЗПРЕДЕЛЕНИ ПО ГРУПИ НА ИНДИВИДУАЛНИЯ КОЕФИЦИЕНТ
(чл.78 и чл.69 от КСО)

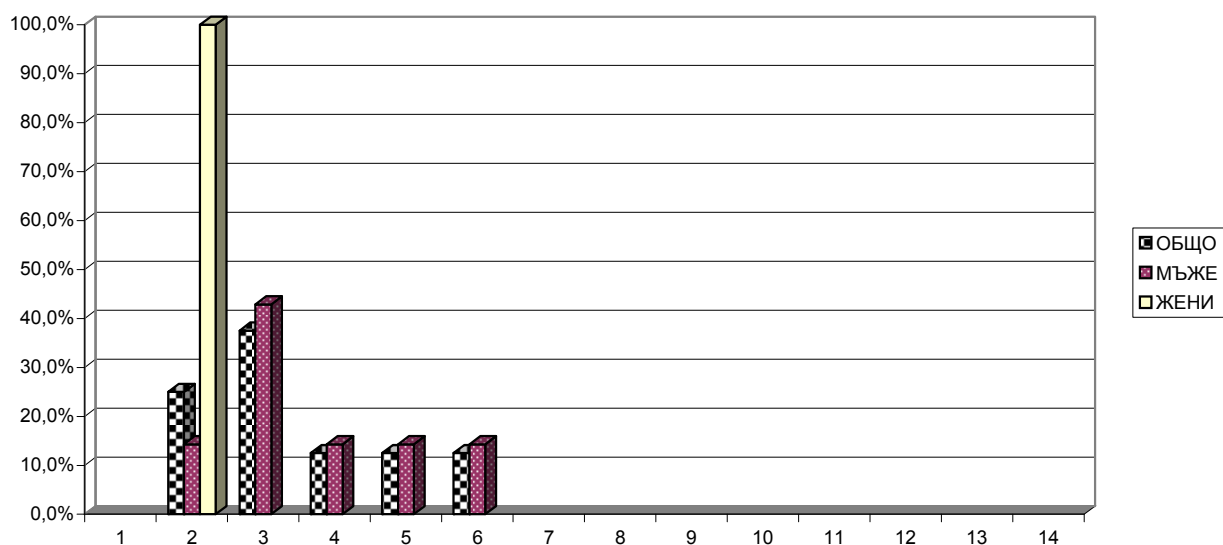

4.9. Разпределение на пенсионерите с лични първи пенсии за ОСВ по среден размер на индивидуалния коефициент, групи възраст, пол и среден основен месечен размер на пенсията към 31.12.2014 г.
(Общо)

ВЪЗРАСТ	ОБЩО			МЪЖЕ			ЖЕНИ		
	БРОЙ	Среден инд. коеф.	Среден осн. мес.размер	БРОЙ	Среден инд. коеф.	Среден осн. мес.размер	БРОЙ	Среден инд. коеф.	Среден осн. мес.размер
ДО 40 г.	13	2,014	568,03	12	2,079	602,49	1	1,233	154,50
40-44 г.	115	2,433	693,30	111	2,485	708,55	4	0,996	269,92
45-49 г.	5 602	1,649	518,98	5 466	1,654	521,13	136	1,462	432,49
50-54 г.	17 858	1,785	521,9	15 729	1,829	532,4	2 129	1,458	444,36
55-59 г.	48 870	1,763	501,69	37 536	1,894	541,32	11 334	1,328	370,42
60-64 г.	220 198	1,309	357,58	81 997	1,639	463,84	138 201	1,113	294,54
65-69 г.	397 625	1,267	311,65	175 689	1,459	389,25	221 936	1,115	250,22
70-74 г.	331 833	1,327	288,35	138 024	1,552	382,29	193 809	1,166	221,46
75-79 г.	266 429	1,328	276,81	107 553	1,631	377,71	158 876	1,122	208,51
80-84 г.	197 850	1,249	258,00	76 560	1,558	359,22	121 290	1,054	194,12
85-89 г.	90 711	1,183	241,85	33 192	1,540	349,83	57 519	0,978	179,53
90-94 г.	24 502	1,143	227,76	9 055	1,495	326,71	15 447	0,936	169,76
НАД 95 г.	2 268	1,135	220,49	960,00	1,446	300,00	1 308	0,907	162,14
ВСИЧКО	1 603 874	1,308	304,26	681 884	1,576	401,53	921 990	1,110	232,32

Забележка: 1. Общото включва и пенсионерите с пенсии от СВОК на ТПК.

2. Не са включени пенсионерите без индивидуален коефициент, с пенсии отпуснати на минимален размер.

4.9. Разпределение на пенсионерите с лични първи пенсии за ОСВ по среден размер на индивидуалния коефициент, групи възраст, пол и среден основен месечен размер на пенсията към 31.12.2014 г.
(чл.68 от КСО)

(Продължение)

ВЪЗРАСТ	ОБЩО			МЪЖЕ			ЖЕНИ		
	БРОЙ	Среден инд. коеф.	Среден осн. мес.размер	БРОЙ	Среден инд. коеф.	Среден осн. мес.размер	БРОЙ	Среден инд. коеф.	Среден осн. мес.размер
ДО 40 г.	1	1,233	154,5				1	1,233	154,5
40-44 г.	3	0,734	192,14				3	0,734	192,14
45-49 г.	1 630	1,311	500,42	1 572	1,313	504,18	58	1,269	398,5
50-54 г.	5 761	1,555	516,59	3 916	1,624	555,28	1 845	1,409	434,48
55-59 г.	31 270	1,583	476,04	20 361	1,734	536,39	10 909	1,301	363,4
60-64 г.	202 302	1,236	339,91	64 683	1,508	438,82	137 619	1,109	293,42
65-69 г.	383 131	1,240	303,88	161 672	1,413	377,92	221 459	1,113	249,82
70-74 г.	322 243	1,315	283,64	130 017	1,534	375,70	192 226	1,166	221,37
75-79 г.	259 279	1,321	273,07	101 992	1,627	372,70	157 287	1,122	208,46
80-84 г.	191 083	1,234	250,80	71 463	1,536	346,10	119 620	1,053	193,86
85-89 г.	87 026	1,157	230,28	30 250	1,495	326,12	56 776	0,976	179,22
90-94 г.	23 666	1,120	219,14	8 431	1,456	308,87	15 235	0,934	169,49
НАД 95 г.	2 209	1,118	215,32	923	1,413	289,26	1 286	0,907	162,25
ВСИЧКО	1 509 604	1,270	291,26	595 280	1,518	382,51	914 324	1,109	231,86

4.9. Разпределение на пенсионерите с лични първи пенсии за ОСВ по среден размер на индивидуалния коефициент, групи възраст, пол и среден основен месечен размер на пенсията към 31.12.2014 г.
(чл.69 от КСО)

(Продължение и край)

ВЪЗРАСТ	ОБЩО			МЪЖЕ			ЖЕНИ		
	БРОЙ	Среден инд. коеф.	Среден мес.размер	БРОЙ	Среден инд. коеф.	Среден мес.размер	БРОЙ	Среден инд. коеф.	Среден мес.размер
ДО 40 г.	12	2,079	602,49	12	2,079	602,49			
40-44 г.	112	2,479	706,72	111	2,485	708,55	1	1,784	503,27
45-49 г.	3 972	1,788	526,6	3 894	1,791	527,98	78	1,606	457,76
50-54 г.	12 097	1,894	524,43	11 813	1,897	524,82	284	1,775	508,54
55-59 г.	17 600	2,082	547,26	17 175	2,084	547,17	425	2,017	550,72
60-64 г.	17 889	2,124	557,49	17 314	2,125	557,30	575	2,094	563,06
65-69 г.	14 397	1,993	519,2	14 011	1,993	520,00	386	1,973	490,26
70-74 г.	8 196	1,853	489,24	7 969	1,848	489,83	227	2,044	468,52
75-79 г.	5 352	1,743	479,2	5 217	1,736	479,47	135	2,013	468,85
80-84 г.	4 963	1,893	555,12	4 779	1,894	558,83	184	1,865	458,98
85-89 г.	2 859	2,031	606,32	2 789	2,035	609,87	70	1,870	465,11
90-94 г.	599	2,072	583,97	583	2,077	589,3	16	1,880	389,65
НАД 95 г.	35	2,300	576,82	34	2,343	589,24	1	0,842	154,50
ВСИЧКО	88 083	1,983	533,98	85 701	1,984	534,58	2 382	1,971	512,49

4.10. Разпределение на пенсионерите с лични първи пенсии за инвалидност поради общо заболяване по среден размер на индивидуалния коефициент, групи възраст, пол и среден основен месечен размер на пенсията към 31.12.2014 г.
(Общо)

ВЪЗРАСТ	ОБЩО			МЪЖЕ			ЖЕНИ		
	БРОЙ	Среден инд. коеф.	Среден мес.размер	БРОЙ	Среден инд. коеф.	Среден мес.размер	БРОЙ	Среден инд. коеф.	Среден мес.размер
ДО 20 г.	40	0,422	137,96	23	0,457	138,83	17	0,374	136,78
20-24	679	0,485	154,6	380	0,485	156,29	299	0,485	152,46
25-29	2 729	0,555	161,95	1 525	0,568	164,36	1 204	0,539	158,89
30-34	4 935	0,593	165,32	2 655	0,615	169,01	2 280	0,567	161,02
35-39	8 553	0,635	169,01	4 287	0,682	175,87	4 266	0,589	162,11
40-44	13 487	0,713	178,89	6 500	0,782	189,66	6 987	0,648	168,87
45-49	22 634	0,847	191,49	10 953	0,899	204,75	11 681	0,798	179,05
50-54	40 276	0,889	203,94	19 173	0,995	221,01	21 103	0,792	188,42
55-59	65 871	0,996	225,62	29 393	1,095	243,23	36 478	0,915	211,43
60-64	75 397	1,011	223,34	36 405	1,123	249,49	38 992	0,906	198,93
65-69	52 908	0,984	207,88	21 590	1,154	241,85	31 318	0,868	184,47
70-74	20 122	1,023	218,32	9 417	1,160	246,10	10 705	0,901	193,88
75-79	11 382	1,041	218,32	2 710	1,261	271,18	8 672	0,973	201,80
80-84	9 170	1,038	218,52	2 092	1,316	281,93	7 078	0,956	199,78
85-89	4 582	1,006	214,34	1 003	1,376	298,98	3 579	0,902	190,62
90-94	1 346	0,918	197,70	239	1,325	281,58	1 107	0,830	179,59
НАД 95 г.	148	0,942	204,47	33	1,283	270,43	115	0,844	185,54
ВСИЧКО	334 259	0,947	211,32	148 378	1,054	233,86	185 881	0,862	193,32

Забележка: 1. Общото включва и пенсионерите с пенсии от СВОК на ТПК.

2. Не са включени пенсионерите без индивидуален коефициент, с пенсии отпуснати на минимален размер.

4.10. Разпределение на пенсионерите с лични първи пенсии за инвалидност поради общо заболяване по среден размер на индивидуалния коефициент, групи възраст, пол и среден основен месечен размер на пенсията към 31.12.2014 г.
(чл.74 от КСО - от трудова дейност)

(Продължение)

ВЪЗРАСТ	ОБЩО			МЪЖЕ			ЖЕНИ		
	БРОЙ	Среден инд. коеф.	Среден мес.размер	БРОЙ	Среден инд. коеф.	Среден мес.размер	БРОЙ	Среден инд. коеф.	Среден мес.размер
ДО 20 г.	40	0,422	137,96	23	0,457	138,83	17	0,374	136,78
20-24	679	0,485	154,60	380	0,485	156,29	299	0,485	152,46
25-29	2 729	0,555	161,95	1 525	0,568	164,36	1 204	0,539	158,89
30-34	4 934	0,593	165,33	2 655	0,615	169,01	2 279	0,567	161,04
35-39	8 548	0,635	168,93	4 283	0,681	175,75	4 265	0,588	162,08
40-44	13 455	0,713	178,89	6 485	0,782	189,64	6 970	0,649	168,89
45-49	22 567	0,848	191,53	10 917	0,899	204,79	11 650	0,799	179,10
50-54	40 194	0,889	203,95	19 137	0,995	220,98	21 057	0,793	188,47
55-59	65 762	0,996	225,69	29 356	1,096	243,28	36 406	0,916	211,51
60-64	75 217	1,012	223,46	36 350	1,124	249,57	38 867	0,907	199,04
65-69	52 714	0,986	207,99	21 559	1,154	241,88	31 155	0,869	184,55
70-74	20 008	1,024	218,55	9 393	1,161	246,15	10 615	0,903	194,13
75-79	11 325	1,043	218,55	2 702	1,262	271,42	8 623	0,974	201,99
80-84	9 100	1,04	218,87	2 081	1,318	282,36	7 019	0,957	200,05
85-89	4 553	1,007	214,56	998	1,377	299,45	3 555	0,903	190,74
90-94	1 329	0,919	198,14	239	1,325	281,58	1 090	0,83	179,85
НАД 95 г.	143	0,947	205,84	33	1,283	270,43	110	0,847	186,46
ВСИЧКО	333 297	0,948	211,41	148 116	1,055	233,91	185 181	0,863	193,41

4.10. Разпределение на пенсионерите с лични първи пенсии за инвалидност поради общо заболяване по среден размер на индивидуалния коефициент, групи възраст, пол и среден основен месечен размер на пенсията към 31.12.2014 г.
(чл.74 и чл.69 от КСО)

(Продължение и край)

ВЪЗРАСТ	ОБЩО			МЪЖЕ			ЖЕНИ		
	БРОЙ	Среден	Среден	БРОЙ	Среден	Среден	БРОЙ	Среден	Среден
		инд. коеф.	мес.размер		инд. коеф.	мес.размер		инд. коеф.	мес.размер
ДО 20 г.									
20-24									
25-29									
30-34									
35-39	5	1,527	305,45	4	1,507	307,38	1	1,608	297,77
40-44	6	1,362	240,88	6	1,362	240,88			
45-49	15	1,225	232,80	15	1,225	232,80			
50-54	16	1,621	310,05	15	1,679	319,90	1	0,753	162,23
55-59	8	1,305	264,78	7	1,338	275,68	1	1,078	188,45
60-64	8	1,418	268,28	8	1,418	268,28			
65-69	7	1,850	394,66	7	1,85	394,66			
70-74	2	0,948	186,14	2	0,948	186,14			
ВСИЧКО	67	1,444	280,96	64	1,458	284,00	3	1,146	216,15

4.11. Разпределение на пенсионерите с лични първи пенсии за инвалидност поради трудова злополука и професионална болест по среден размер на индивидуалния коефициент, групи възраст, пол и среден осовен месечен размер на пенсията им към 31.12.2014 г.
(Общо)

ВЪЗРАСТ	ОБЩО			МЪЖЕ			ЖЕНИ		
	БРОЙ	Среден инд. коеф.	Среден мес.размер	БРОЙ	Среден инд. коеф.	Среден мес.размер	БРОЙ	Среден инд. коеф.	Среден мес.размер
ДО 20 г.									
20-24	7	0,942	226,03	7	0,942	226,03			
25-29	33	0,676	175,50	30	0,687	176,87	3	0,571	161,83
30-34	71	0,792	192,82	63	0,801	194,61	8	0,72	178,78
35-39	112	0,752	188,62	98	0,772	191,01	14	0,606	171,89
40-44	205	0,937	210,32	170	0,979	216,77	35	0,734	178,99
45-49	402	1,024	205,13	325	1,069	211,21	77	0,836	179,48
50-54	637	1,101	212,78	523	1,155	219,82	114	0,850	180,48
55-59	932	1,158	228,50	723	1,236	239,37	209	0,891	190,88
60-64	996	1,175	231,45	774	1,243	242,22	222	0,938	193,92
65-69	865	1,169	220,57	581	1,287	236,72	284	0,928	187,52
70-74	610	1,239	227,28	399	1,355	245,99	211	1,019	191,89
75-79	591	1,168	208,98	311	1,34	234,39	280	0,976	180,76
80-84	489	1,157	199,24	236	1,347	223,61	253	0,979	176,50
85-89	237	1,138	200,44	107	1,379	231,19	130	0,939	175,13
90-94	72	1,071	196,99	31	1,353	239,10	41	0,858	165,14
НАД 95 г.	9	0,827	166,29	2	0,936	176,72	7	0,797	163,31
ВСИЧКО	6 268	1,133	217,03	4 380	1,220	231,22	1 888	0,932	184,12

Забележка: 1. Общото включва и пенсионерите с пенсии от СВОК на ТПК.

2. Не са включени пенсионерите без индивидуален коефициент, с пенсии отпуснати на минимален размер.

4.11. Разпределение на пенсионерите с лични първи пенсии за инвалидност поради трудова злополука и професионална болест по среден размер на индивидуалния коефициент, групи възраст, пол и среден осовен месечен размер на пенсията им към 31.12.2014 г.
(чл.78 от КСО - от трудова дейност)

(Продължение)

ВЪЗРАСТ	ОБЩО			МЪЖЕ			ЖЕНИ		
	БРОЙ	Среден инд. коеф.	Среден мес.размер	БРОЙ	Среден инд. коеф.	Среден мес.размер	БРОЙ	Среден инд. коеф.	Среден мес.размер
ДО 20 г.									
20-24	7	0,942	226,03	7	0,942	226,03			
25-29	33	0,676	175,5	30	0,687	176,87	3	0,571	161,83
30-34	71	0,792	192,82	63	0,801	194,61	8	0,720	178,78
35-39	112	0,752	188,62	98	0,772	191,01	14	0,606	171,89
40-44	202	0,937	210,5	167	0,979	217,11	35	0,734	178,99
45-49	402	1,024	205,13	325	1,069	211,21	77	0,836	179,48
50-54	634	1,100	212,65	520	1,154	219,7	114	0,850	180,48
55-59	926	1,160	228,78	719	1,237	239,59	207	0,893	191,23
60-64	992	1,174	231,29	771	1,242	242,00	221	0,938	193,92
65-69	857	1,174	221,16	579	1,288	236,97	278	0,934	188,23
70-74	610	1,239	227,28	399	1,355	245,99	211	1,019	191,89
75-79	587	1,169	209,22	310	1,342	234,65	277	0,975	180,76
80-84	483	1,161	199,72	234	1,354	224,20	249	0,980	176,71
85-89	234	1,141	200,96	106	1,382	231,76	128	0,942	175,45
90-94	71	1,072	196,98	30	1,364	240,50	41	0,858	165,14
НАД 95 г.	9	0,827	166,29	2	0,936	176,72	7	0,797	163,31
ВСИЧКО	6 230	1,134	217,21	4 360	1,22	231,32	1 870	0,933	184,32

4.11. Разпределение на пенсионерите с лични първи пенсии за инвалидност поради трудова злополука и професионална болест по среден размер на индивидуалния коефициент, групи възраст, пол и среден осовен месечен размер на пенсията им към 31.12.2014 г.
(чл.78 и чл.69 от КСО)

(Продължение и край)

ВЪЗРАСТ	ОБЩО			МЪЖЕ			ЖЕНИ		
	БРОЙ	Среден инд. коеф.	Среден мес.размер	БРОЙ	Среден инд. коеф.	Среден мес.размер	БРОЙ	Среден инд. коеф.	Среден мес.размер
ДО 20 г.									
20-24									
25-29									
30-34									
35-39	1								
40-44	2	0,951	197,90	3	0,951	197,90			
45-49	1								
50-54	1	1,600	272,38	2	1,600	272,38			
55-59	2	1,030	175,76	1	1,342	197,03	1	0,718	154,50
60-64									
65-69									
70-74									
75-79									
80-84									
85-89									
90-94	1	1,008	197,33	1	1,008	197,33			
НАД 95 г.									
ВСИЧКО	8	1,140	210,92	7	1,200	218,98	1	0,718	154,5

5. БРОЙ НА ПЕНСИИТЕ И ПЕНСИОНЕРИТЕ,
РАЗПРЕДЕЛЕНИ ПО ГРУПИ МЕСЕЧНИ РАЗМЕРИ НА
ПЕНСИИТЕ

5.1. Брой на пенсионерите, разпределени по групи основни месечни размери на пенсиите им, без тези получаващи като втори, трети и четвърти към 31.12.2014 г.

Пореден №	Групи основни месечни размери на пенсиите	БРОЙ ПЕНСИОНЕРИ - общо (I + II + III)						I. ФОНД "ПЕНСИИ"					
		ОБЩО		ЛИЧНИ ПЕНСИИ		НАСЛЕДСТВЕНИ ПЕНСИИ		ОБЩО		ЛИЧНИ ПЕНСИИ		НАСЛЕДСТВЕНИ ПЕНСИИ	
		БРОЙ	%	БРОЙ	%	БРОЙ	%	БРОЙ	%	БРОЙ	%	БРОЙ	%
		ВСИЧКО:											
		2 179 989	100,0%	2 064 300	100,0%	115 689	100,0%	2 112 742	100,0%	2 002 599	100,0%	110 143	100,0%
1	До 101,70 лв.	4 544	0,2%	2 284	0,1%	2 260	2,0%	1 618	0,1%	935	0,05%	683	0,6%
2	от 101,71 до 115,88 лв.	62 546	2,9%	5 686	0,3%	56 860	49,1%	57 894	2,7%	2 457	0,12%	55 437	50,3%
3	от 115,89 до 131,33 лв.	157 526	7,2%	150 601	7,3%	6 925	6,0%	127 409	6,0%	120 698	6,0%	6 711	6,1%
4	от 131,34 до 154,50 лв.	311 343	14,3%	303 397	14,7%	7 946	6,9%	289 367	13,7%	281 748	14,1%	7 619	6,9%
5	от 154,51 до 160,00 лв.	33 217	1,5%	31 554	1,5%	1 663	1,4%	32 164	1,5%	30 635	1,5%	1 529	1,4%
6	от 160,01 до 170,00 лв.	146 590	6,7%	143 791	7,0%	2 799	2,4%	145 827	6,9%	143 249	7,2%	2 578	2,3%
7	от 170,01 до 180,00 лв.	110 669	5,1%	108 251	5,2%	2 418	2,1%	109 586	5,2%	107 404	5,4%	2 182	2,0%
8	от 180,01 до 200,00 лв.	141 139	6,5%	137 143	6,6%	3 996	3,5%	139 983	6,6%	136 347	6,8%	3 636	3,3%
9	от 200,01 до 250,00 лв.	324 959	14,9%	317 889	15,4%	7 070	6,1%	323 370	15,3%	316 856	15,8%	6 514	5,9%
10	от 250,01 до 300,00 лв.	229 892	10,5%	224 384	10,9%	5 508	4,8%	229 022	10,8%	223 793	11,2%	5 229	4,7%
11	от 300,01 до 400,00 лв.	291 643	13,4%	282 330	13,7%	9 313	8,1%	290 952	13,8%	281 819	14,1%	9 133	8,3%
12	от 400,01 до 500,00 лв.	152 379	7,0%	147 056	7,1%	5 323	4,6%	152 165	7,2%	146 870	7,3%	5 295	4,8%
13	от 500,01 до 600,00 лв.	80 896	3,7%	78 689	3,8%	2 207	1,9%	80 811	3,8%	78 612	3,9%	2 199	2,0%
14	от 600,01 до 700,00 лв.	47 987	2,2%	47 151	2,3%	836	0,7%	47 934	2,3%	47 100	2,4%	834	0,8%
15	от 700,01 до 840,00 лв.	84 617	3,9%	84 052	4,1%	565	0,5%	84 598	4,0%	84 034	4,2%	564	0,5%
16	над 840,00 лв.	42	0,002%	42	0,002%			42	0,002%	42	0,002%		
	на 840,00 лв.	43 712	2,0%	43 513	2,1%	199	0,2%	43 705	2,1%	43 507	2,2%	198	0,2%
	до 154,50 лв. вкл.	535 959	24,6%	461 968	22,4%	73 991	64,0%	476 288	22,5%	405 838	20,3%	70 450	64,0%

5.1. Брой на пенсионерите, разпределени по групи
основни месечни размери на пенсиите им, без
тези получавани като втори, трети и четвърти към 31.12.2014 г.

(Продължение и край)

Пореден №	Групи основни месечни размери на пенсиите	II. ФОНД "ПЕНСИИ, НЕСВЪРЗАНИ С ТРУД. ДЕЙНОСТ"						III. ФОНД "ТРУДОВА ЗЛОПОЛУКА И ПРОФЕСИОНАЛНА БОЛЕСТ"					
		ОБЩО		ЛИЧНИ ПЕНСИИ		НАСЛЕДСТВЕНИ ПЕНСИИ		ОБЩО		ЛИЧНИ ПЕНСИИ		НАСЛЕДСТВЕНИ ПЕНСИИ	
		БРОЙ	%	БРОЙ	%	БРОЙ	%	БРОЙ	%	БРОЙ	%	БРОЙ	%
	ВСИЧКО:	57 229	100,0%	55 160	100,0%	2 069	100,0%	10 018	100,0%	6 541	100,0%	3 477	100,0%
1	До 101,70 лв.	2 908	5,1%	1 349	2,4%	1 559	75,4%	18	0,2%			18	0,5%
2	от 101,71 до 115,88 лв.	3 723	6,5%	3 223	5,8%	500	24,2%	929	9,3%	6	0,1%	923	26,5%
3	от 115,89 до 131,33 лв.	29 903	52,3%	29 903	54,2%			214	2,1%			214	6,2%
4	от 131,34 до 154,50 лв.	19 457	34,0%	19 455	35,3%	2	0,1%	2 519	25,1%	2 194	33,5%	325	9,3%
5	от 154,51 до 160,00 лв.	790	1,4%	789	1,43%	1	0,05%	263	2,6%	130	2,0%	133	3,8%
6	от 160,01 до 170,00 лв.	312	0,5%	312	0,6%			451	4,5%	230	3,5%	221	6,4%
7	от 170,01 до 180,00 лв.	45	0,1%	44	0,1%	1	0,05%	1 038	10,4%	803	12,3%	235	6,8%
8	от 180,01 до 200,00 лв.	37	0,1%	37	0,1%			1 119	11,2%	759	11,6%	360	10,4%
9	от 200,01 до 250,00 лв.	26	0,05%	21	0,04%	5	0,2%	1 563	15,6%	1 012	15,5%	551	15,8%
10	от 250,01 до 300,00 лв.	5	0,01%	4	0,01%	1	0,05%	865	8,6%	587	9,0%	278	8,0%
11	от 300,01 до 400,00 лв.	6	0,01%	6	0,01%			685	6,8%	505	7,7%	180	5,2%
12	от 400,01 до 500,00 лв.							214	2,1%	186	2,8%	28	0,8%
13	от 500,01 до 600,00 лв.							85	0,8%	77	1,2%	8	0,2%
14	от 600,01 до 700,00 лв.	17	0,03%	17	0,03%			36	0,4%	34	0,5%	2	0,06%
15	от 700,01 до 840,00 лв.							19	0,2%	18	0,3%	1	0,03%
16	над 840,00 лв.												
	на 840,00 лв.							7	0,1%	6	0,1%	1	0,03%
	до 154,50 лв. вкл.	55 991	97,8%	53 930	97,8%	2 061	99,6%	3 680	36,7%	2 200	33,6%	1 480	42,6%

5.2. Брой на пенсионерите, разпределени по групи
месечни размери на изплащаните пенсии, общо и
по фондове на ДОО, към 31.12.2014 г.

Пореден №	Групи основни месечни размери на пенсиите	БРОЙ ПЕНСИОНЕРИ - общо (I + II + III)						I. ФОНД "ПЕНСИИ"					
		ОБЩО		ЛИЧНИ ПЕНСИИ		НАСЛЕДСТВЕНИ ПЕНСИИ		ОБЩО		ЛИЧНИ ПЕНСИИ		НАСЛЕДСТВЕНИ ПЕНСИИ	
		БРОЙ	%	БРОЙ	%	БРОЙ	%	БРОЙ	%	БРОЙ	%	БРОЙ	%
		ВСИЧКО:											
		2 179 989	100,0%	2 064 300	100,0%	115 689	100,0%	2 112 742	100,0%	2 002 599	100,0%	110 143	100,0%
1	До 101,70 лв.	6 062	0,3%	4 081	0,20%	1 981	1,7%	3 397	0,2%	2 969	0,15%	428	0,4%
2	от 101,71 до 115,88 лв.	59 415	2,7%	5 113	0,2%	54 302	46,9%	55 779	2,6%	2 693	0,13%	53 086	48,2%
3	от 115,89 до 131,33 лв.	125 711	5,8%	118 953	5,8%	6 758	5,8%	96 919	4,6%	90 368	4,5%	6 551	5,9%
4	от 131,34 до 154,50 лв.	131 635	6,0%	123 014	6,0%	8 621	7,5%	124 363	5,9%	116 001	5,8%	8 362	7,6%
5	от 154,51 до 160,00 лв.	17 971	0,8%	16 460	0,8%	1 511	1,3%	17 606	0,8%	16 138	0,8%	1 468	1,3%
6	от 160,01 до 170,00 лв.	39 685	1,8%	37 114	1,8%	2 571	2,2%	38 902	1,8%	36 407	1,8%	2 495	2,3%
7	от 170,01 до 180,00 лв.	43 496	2,0%	41 053	2,0%	2 443	2,1%	42 639	2,0%	40 326	2,0%	2 313	2,1%
8	от 180,01 до 200,00 лв.	174 338	8,0%	170 682	8,3%	3 656	3,2%	172 704	8,2%	169 186	8,4%	3 518	3,2%
9	от 200,01 до 250,00 лв.	399 161	18,3%	391 625	19,0%	7 536	6,5%	383 244	18,1%	376 155	18,8%	7 089	6,4%
10	от 250,01 до 300,00 лв.	318 322	14,6%	312 496	15,1%	5 826	5,0%	316 310	15,0%	311 006	15,5%	5 304	4,8%
11	от 300,01 до 400,00 лв.	407 383	18,7%	397 399	19,3%	9 984	8,6%	405 287	19,2%	395 921	19,8%	9 366	8,5%
12	от 400,01 до 500,00 лв.	204 706	9,4%	198 618	9,6%	6 088	5,3%	203 964	9,7%	198 113	9,9%	5 851	5,3%
13	от 500,01 до 600,00 лв.	101 021	4,6%	98 383	4,8%	2 638	2,3%	100 747	4,8%	98 185	4,9%	2 562	2,3%
14	от 600,01 до 700,00 лв.	56 303	2,6%	55 242	2,7%	1 061	0,9%	56 188	2,7%	55 140	2,8%	1 048	1,0%
15	от 700,01 до 840,00 лв.	81 194	3,7%	80 518	3,9%	676	0,6%	81 120	3,8%	80 454	4,0%	666	0,6%
16	над 840,00 лв.	13 586	0,6%	13 549	0,7%	37	0,03%	13 573	0,6%	13 537	0,7%	36	0,03%
	на 840,00 лв.	35 043	1,6%	34 831	1,7%	212	0,2%	35 027	1,7%	34 816	1,7%	211	0,2%
	до 154,50 лв. вкл.	322 823	14,8%	251 161	12,2%	71 662	61,9%	280 458	13,3%	212 031	10,6%	68 427	62,1%

ЗАБЕЛЕЖКА: В месечния размер на пенсиите е включен основния размер на водещата пенсия, сумата за изплащане на останалите пенсии и добавките към пенсиите (вкл. и добавката по чл.84 от КСО).

5.2. Брой на пенсионерите, разпределени по групи
месечни размери на изплащаните пенсии, общо и
по фондове на ДОО, към 31.12.2014 г.

(Продължение и край)

Пореден №	Групи основни месечни размери на пенсиите	II. ФОНД "ПЕНСИИ, НЕСВЪРЗАНИ С ТРУД. ДЕЙНОСТ"						III. ФОНД "ТРУДОВА ЗЛ. И ПРОФЕСИОНАЛНА БОЛЕСТ"					
		ОБЩО		ЛИЧНИ ПЕНСИИ		НАСЛЕДСТВЕНИ ПЕНСИИ		ОБЩО		ЛИЧНИ ПЕНСИИ		НАСЛЕДСТВЕНИ ПЕНСИИ	
		БРОЙ	%	БРОЙ	%	БРОЙ	%	БРОЙ	%	БРОЙ	%	БРОЙ	%
	ВСИЧКО:	57 229	100,0%	55 160	100,0%	2 069	100,0%	10 018	100,0%	6 541	100,0%	3 477	100,0%
1	До 101,70 лв.	2 665	4,7%	1 112	2,0%	1 553	75,1%						
2	от 101,71 до 115,88 лв.	2 838	5,0%	2 414	4,4%	424	20,5%	798	8,0%	6	0,1%	792	22,8%
3	от 115,89 до 131,33 лв.	28 590	50,0%	28 585	51,8%	5	0,2%	202	2,0%			202	5,8%
4	от 131,34 до 154,50 лв.	5 618	9,8%	5 601	10,2%	17	0,8%	1 654	16,5%	1 412	21,6%	242	7,0%
5	от 154,51 до 160,00 лв.	257	0,4%	256	0,5%	1	0,0%	108	1,1%	66	1,0%	42	1,2%
6	от 160,01 до 170,00 лв.	590	1,0%	584	1,1%	6	0,3%	193	1,9%	123	1,9%	70	2,0%
7	от 170,01 до 180,00 лв.	567	1,0%	546	1,0%	21	1,01%	290	2,9%	181	2,8%	109	3,1%
8	от 180,01 до 200,00 лв.	1 118	2,0%	1 112	2,0%	6	0,3%	516	5,2%	384	5,9%	132	3,8%
9	от 200,01 до 250,00 лв.	14 198	24,8%	14 174	25,7%	24	1,2%	1 719	17,2%	1 296	19,8%	423	12,2%
10	от 250,01 до 300,00 лв.	570	1,0%	561	1,0%	9	0,4%	1 442	14,4%	929	14,2%	513	14,8%
11	от 300,01 до 400,00 лв.	172	0,3%	170	0,3%	2	0,1%	1 924	19,2%	1 308	20,0%	616	17,7%
12	от 400,01 до 500,00 лв.	22	0,04%	22	0,04%			720	7,2%	483	7,4%	237	6,8%
13	от 500,01 до 600,00 лв.	6	0,01%	5	0,01%	1	0,05%	268	2,7%	193	3,0%	75	2,2%
14	от 600,01 до 700,00 лв.	11	0,02%	11	0,02%			104	1,0%	91	1,4%	13	0,4%
15	от 700,01 до 840,00 лв.	7	0,01%	7	0,01%			67	0,7%	57	0,9%	10	0,3%
16	над 840,00 лв.							13	0,1%	12	0,2%	1	0,03%
	на 840,00 лв.							16	0,2%	15	0,2%	1	0,03%
	до 154,50 лв. вкл.	39 711	69,4%	37 712	68,4%	1 999	96,6%	2 654	26,5%	1 418	21,7%	1 236	35,5%

5.3. Брой на пенсионерите за осигурителен стаж и възраст,
разпределени по групи месечни размери на пенсиите им,
към 31.12.2014 г.

Пореден №	ГРУПИ МЕСЕЧНИ РАЗМЕРИ НА ПЕНСИИТЕ	ОБЩО		ЛИЧНИ ПЕНСИИ		НАСЛЕДСТВЕНИ ПЕНСИИ	
		БРОЙ	%	БРОЙ	%	БРОЙ	%
	ВСИЧКО:		1 659 645	100,0%	1 622 362	100,0%	37 283
1	До 101,70 лв.	2 948	0,2%	2 708	0,2%	240	0,6%
2	от 101,71 до 115,88 лв.	5 466	0,3%	329	0,02%	5 137	13,8%
3	от 115,89 до 131,33 лв.	38 550	2,3%	37 068	2,3%	1 482	4,0%
4	от 131,34 до 154,50 лв.	218 663	13,2%	216 163	13,3%	2 500	6,7%
5	от 154,51 до 160,00 лв.	31 154	1,9%	30 646	1,9%	508	1,4%
6	от 160,01 до 170,00 лв.	49 067	3,0%	48 159	3,0%	908	2,4%
7	от 170,01 до 180,00 лв.	47 184	2,8%	46 301	2,9%	883	2,4%
8	от 180,01 до 200,00 лв.	147 779	8,9%	146 145	9,0%	1 634	4,4%
9	от 200,01 до 250,00 лв.	275 727	16,6%	272 305	16,8%	3 422	9,2%
10	от 250,01 до 300,00 лв.	209 914	12,6%	206 299	12,7%	3 615	9,7%
11	от 300,01 до 400,00 лв.	275 215	16,6%	267 322	16,5%	7 893	21,2%
12	от 400,01 до 500,00 лв.	147 634	8,9%	142 360	8,8%	5 274	14,1%
13	от 500,01 до 600,00 лв.	79 251	4,8%	76 965	4,7%	2 286	6,1%
14	от 600,01 до 700,00 лв.	47 032	2,8%	46 124	2,8%	908	2,4%
15	от 700,01 до 840,00 лв.	83 755	5,0%	83 167	5,1%	588	1,6%
16	над 840,00 лв.	306	0,02%	301	0,02%	5	0,01%
до 154,50 лв. вкл.		265 627	16,0%	256 268	15,8%	9 359	25,1%

ЗАБЕЛЕЖКА: В месечния размер на пенсиите е включен основния размер на водещата пенсия, сумата за изплащане на останалите пенсии и добавките за старост.
Разглежданата съвкупност на пенсионерите за осигурителен стаж и възраст включва пенсионерите по чл.68 и чл.69 от КСО.

ПРОЦЕНТ НА ПЕНСИОНЕРИТЕ ЗА ОСИГУРИТЕЛЕН СТАЖ И ВЪЗРАСТ ПО ГРУПИ
МЕСЕЧНИ РАЗМЕРИ

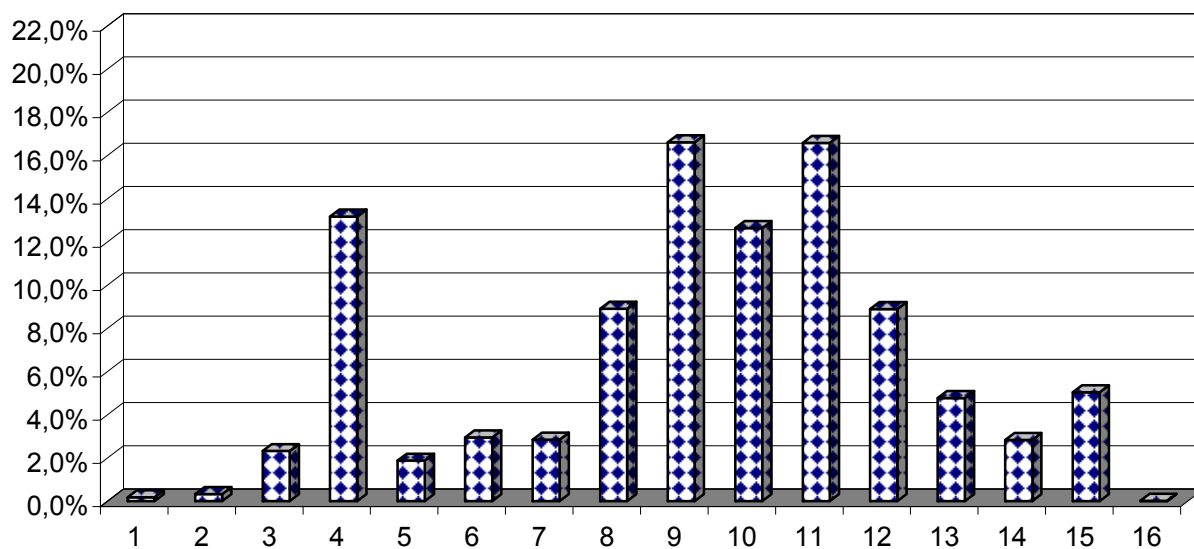

5.4. Брой на пенсионерите по групи месечни размери на изплащаните им пенсии за периода 2010-2014 г. към 31.12. на съответната година

2010 г.			2011 г.			2012 г.			2013 г.			2014 г.		
ГРУПИ МЕСЕЧНИ РАЗМЕРИ НА ПЕНСИИТЕ	Б Р О Й	%	ГРУПИ МЕСЕЧНИ РАЗМЕРИ НА ПЕНСИИТЕ	Б Р О Й	%	ГРУПИ МЕСЕЧНИ РАЗМЕРИ НА ПЕНСИИТЕ	Б Р О Й	%	ГРУПИ МЕСЕЧНИ РАЗМЕРИ НА ПЕНСИИТЕ	Б Р О Й	%	ГРУПИ МЕСЕЧНИ РАЗМЕРИ НА ПЕНСИИТЕ	Б Р О Й	%
ВСИЧКО:	2 194 274	100,0%	ВСИЧКО:	2 198 857	100,0%	ВСИЧКО:	2 208 446	100,0%	ВСИЧКО:	2 186 570	100,0%	ВСИЧКО:	2 179 989	100,0%
До 90,77 лв.	2 894	0,1%	До 90,77 лв.	2 998	0,1%	До 90,77 лв.	5 509	0,2%	До 99,00 лв.	5 817	0,3%	До 101,70 лв.	6 062	0,3%
от 90,78 до 102,06 лв.	60 693	2,8%	от 90,78 до 102,06 лв.	60 554	2,8%	от 90,78 до 108,75 лв.	66 005	3,0%	от 99,01 до 112,50 лв.	61 890	2,8%	от 101,71 до 115,88 лв.	59 415	2,7%
от 102,07 до 115,67 лв.	112 721	5,1%	от 102,07 до 115,67 лв.	115 086	5,2%	от 108,76 до 123,25 лв.	130 267	5,9%	от 112,51 до 127,50 лв.	122 593	5,6%	от 115,89 до 131,33 лв.	125 711	5,8%
от 115,68 до 136,08 лв.	159 142	7,3%	от 115,68 до 136,08 лв.	147 350	6,7%	от 123,26 до 145,00 лв.	163 492	7,4%	от 127,51 до 150,00 лв.	137 431	6,3%	от 131,34 до 154,50 лв.	131 635	6,0%
от 136,09 до 140,00 лв.	19 797	0,9%	от 136,09 до 140,00 лв.	17 361	0,8%	от 145,01 до 150,00 лв.	21 976	1,0%	от 150,01 до 160,00 лв.	40 466	1,9%	от 154,51 до 160,00 лв.	17 971	0,8%
от 140,01 до 150,00 лв.	56 680	2,6%	от 140,01 до 150,00 лв.	46 514	2,1%	от 150,01 до 160,00 лв.	46 356	2,1%	от 160,01 до 170,00 лв.	38 967	1,8%	от 160,01 до 170,00 лв.	39 685	1,8%
от 150,01 до 160,00 лв.	51 114	2,3%	от 150,01 до 160,00 лв.	51 130	2,3%	от 160,01 до 170,00 лв.	52 044	2,4%	от 170,01 до 180,00 лв.	45 363	2,1%	от 170,01 до 180,00 лв.	43 496	2,0%
от 160,01 до 180,00 лв.	255 093	11,6%	от 160,01 до 180,00 лв.	215 429	9,8%	от 170,01 до 180,00 лв.	132 213	6,0%	от 180,01 до 200,00 лв.	208 154	9,5%	от 180,01 до 200,00 лв.	174 338	8,0%
от 180,01 до 200,00 лв.	207 336	9,4%	от 180,01 до 200,00 лв.	197 324	9,0%	от 180,01 до 200,00 лв.	210 028	9,5%	от 200,01 до 250,00 лв.	400 036	18,3%	от 200,01 до 250,00 лв.	399 161	18,3%
от 200,01 до 250,00 лв.	379 059	17,3%	от 200,01 до 250,00 лв.	393 397	17,9%	от 200,01 до 250,00 лв.	402 301	18,2%	от 250,01 до 300,00 лв.	316 789	14,5%	от 250,01 до 300,00 лв.	318 322	14,6%
от 250,01 до 300,00 лв.	289 194	13,2%	от 250,01 до 300,00 лв.	301 632	13,7%	от 250,01 до 300,00 лв.	310 490	14,1%	от 300,01 до 400,00 лв.	395 030	18,1%	от 300,01 до 400,00 лв.	407 383	18,7%
от 300,01 до 400,00 лв.	314 524	14,3%	от 300,01 до 400,00 лв.	341 230	15,5%	от 300,01 до 400,00 лв.	347 159	15,7%	от 400,01 до 500,00 лв.	188 913	8,6%	от 400,01 до 500,00 лв.	204 706	9,4%
от 400,01 до 500,00 лв.	133 807	6,1%	от 400,01 до 500,00 лв.	145 107	6,6%	от 400,01 до 500,00 лв.	149 354	6,8%	от 500,01 до 600,00 лв.	91 150	4,2%	от 500,01 до 600,00 лв.	101 021	4,6%
от 500,01 до 600,00 лв.	64 966	3,0%	от 500,01 до 600,00 лв.	69 686	3,2%	от 500,01 до 600,00 лв.	71 993	3,3%	от 600,01 до 700,00 лв.	51 424	2,4%	от 600,01 до 700,00 лв.	56 303	2,6%
от 600,01 до 700,00 лв.	70 701	3,2%	от 600,01 до 700,00 лв.	76 817	3,5%	от 600,01 до 700,00 лв.	81 871	3,7%	от 700,01 до 770,00 лв.	65 456	3,0%	от 700,01 до 840,00 лв.	81 194	3,7%
над 700,00 лв.	16 553	0,8%	над 700,00 лв.	17 242	0,8%	над 700,00 лв.	17 388	0,8%	над 770,00 лв.	17 091	0,8%	над 840,00 лв.	13 586	0,6%
									на 770,00 лв.	41 537	1,9%	на 840,00 лв.	35 043	1,6%
до 136,08 лв.	335450	15,3%	до 136,08 лв.	325 988	14,8%	до 145,00 лв.	365 273	16,5%	до 150,00 лв. вкл.	327731	15,0%	до 154,50 лв. вкл.	322 823	14,8%

5.5. Брой на пенсионерите по групи основни месечни
размери на пенсиите и възрастови групи към 31.12.2014 г.
(О Б Щ О - лични и наследствени)

ГРУПИ МЕСЕЧНИ РАЗМЕРИ НА ПЕНСИИТЕ	ВЪЗРАСТОВИ ГРУПИ					
	ОБЩО	до 59 г.	от 60-69 г.	от 70-74 г.	от 75-79 г.	80 и по- вече год.
В С И Ч К О	2 179 989	363 564	814 688	364 572	287 787	349 378
До 101,70 лв.	6 359	2 812	1 478	843	552	674
от 101,71 до 115,88 лв.	60 604	33 322	20 714	2 683	1 629	2 256
от 115,89 до 131,33 лв.	152 095	80 852	41 346	8 448	5 761	15 688
от 131,34 до 154,50 лв.	266 903	32 382	68 715	51 632	44 046	70 128
от 154,51 до 160,00 лв.	27 758	2 740	10 789	5 167	3 926	5 136
от 160,01 до 170,00 лв.	62 189	7 098	23 275	10 978	8 478	12 360
от 170,01 до 180,00 лв.	55 563	4 950	22 728	10 914	7 734	9 237
от 180,01 до 200,00 лв.	238 515	47 888	79 836	37 919	31 245	41 627
от 200,01 до 250,00 лв.	370 379	43 176	146 964	68 842	52 398	58 999
от 250,01 до 300,00 лв.	248 986	19 869	102 190	46 662	38 382	41 883
от 300,01 до 400,00 лв.	309 343	28 336	128 786	55 915	46 960	49 346
от 400,01 до 500,00 лв.	160 546	21 873	67 469	27 847	22 270	21 087
от 500,01 до 600,00 лв.	84 477	13 416	36 855	14 524	10 756	8 926
от 600,01 до 700,00 лв.	49 593	9 162	21 831	8 417	5 510	4 673
от 700,01 до 840,00 лв.	86 636	15 688	41 693	13 772	8 138	7 345
над 840,00 лв.	43		19	9	2	13

5.5. БРОЙ НА ПЕНСИОНЕРИТЕ ПО ГРУПИ ОСНОВНИ МЕСЕЧНИ
РАЗМЕРИ НА ПЕНСИИТЕ И ВЪЗРАСТОВИ ГРУПИ КЪМ 31.12.2014 г.
(Л И Ч Н И)

(Продължение)

ГРУПИ МЕСЕЧНИ РАЗМЕРИ НА ПЕНСИИТЕ	ВЪЗРАСТОВИ ГРУПИ					
	ОБЩО	до	от	от	от	80 и по-
		59 г.	60-69 г.	70-74 г.	75-79 г.	вече год.
В С И Ч К О	2 064 300	309 969	774 866	358 584	282 094	338 787
До 101,70 лв.	4 377	1 127	1 386	793	485	586
от 101,71 до 115,88 лв.	5 949	1 916	800	1 244	842	1 147
от 115,89 до 131,33 лв.	145 520	77 666	38 374	8 322	5 673	15 485
от 131,34 до 154,50 лв.	257 664	27 383	65 276	51 390	43 887	69 728
от 154,51 до 160,00 лв.	26 199	1 958	10 157	5 130	3 898	5 056
от 160,01 до 170,00 лв.	59 580	5 807	22 192	10 902	8 433	12 246
от 170,01 до 180,00 лв.	53 097	3 754	21 698	10 841	7 705	9 099
от 180,01 до 200,00 лв.	234 736	46 109	78 221	37 807	31 185	41 414
от 200,01 до 250,00 лв.	363 211	40 060	144 239	68 553	52 152	58 207
от 250,01 до 300,00 лв.	243 066	18 141	100 456	46 164	37 812	40 493
от 300,01 до 400,00 лв.	299 495	26 770	126 432	54 594	45 379	46 320
от 400,01 до 500,00 лв.	154 701	21 320	66 171	26 908	21 140	19 162
от 500,01 до 600,00 лв.	82 052	13 216	36 300	14 094	10 234	8 208
от 600,01 до 700,00 лв.	48 628	9 102	21 625	8 206	5 277	4 418
от 700,01 до 840,00 лв.	85 982	15 640	41 520	13 627	7 990	7 205
над 840,00 лв.	43		19	9	2	13

5.5. Брой на пенсионерите по групи основни месечни
размери на пенсиите и възрастови групи към 31.12.2014 г.
(НАСЛЕДСТВЕНИ)

(Продължение и край)

ГРУПИ МЕСЕЧНИ РАЗМЕРИ НА ПЕНСИИТЕ	ВЪЗРАСТОВИ ГРУПИ					
	ОБЩО	до 59 г.	от 60-69 г.	от 70-74 г.	от 75-79 г.	80 и по- вече год.
В С И Ч К О	115 689	53 595	39 822	5 988	5 693	10 591
До 101,70 лв.	1 982	1 685	92	50	67	88
от 101,71 до 115,88 лв.	54 655	31 406	19 914	1 439	787	1 109
от 115,89 до 131,33 лв.	6 575	3 186	2 972	126	88	203
от 131,34 до 154,50 лв.	9 239	4 999	3 439	242	159	400
от 154,51 до 160,00 лв.	1 559	782	632	37	28	80
от 160,01 до 170,00 лв.	2 609	1 291	1 083	76	45	114
от 170,01 до 180,00 лв.	2 466	1 196	1 030	73	29	138
от 180,01 до 200,00 лв.	3 779	1 779	1 615	112	60	213
от 200,01 до 250,00 лв.	7 168	3 116	2 725	289	246	792
от 250,01 до 300,00 лв.	5 920	1 728	1 734	498	570	1 390
от 300,01 до 400,00 лв.	9 848	1 566	2 354	1 321	1 581	3 026
от 400,01 до 500,00 лв.	5 845	553	1 298	939	1 130	1 925
от 500,01 до 600,00 лв.	2 425	200	555	430	522	718
от 600,01 до 700,00 лв.	965	60	206	211	233	255
от 700,01 до 840,00 лв.	654	48	173	145	148	140
над 840,00 лв.						

5.6. Брой на пенсионерите по групи основни месечни
размери на пенсиите, възрастови групи и пол към 31.12.2014 г.
(ОБЩО)

ГРУПИ МЕСЕЧНИ РАЗМЕРИ НА ПЕНСИИТЕ	ВЪЗРАСТОВИ ГРУПИ											
	ОБЩО		до 59 г		от 60-69 г.		от 70-74 г.		от 75-79 г.		80 и повече год.	
	МЪЖЕ	ЖЕНИ	МЪЖЕ	ЖЕНИ	МЪЖЕ	ЖЕНИ	МЪЖЕ	ЖЕНИ	МЪЖЕ	ЖЕНИ	МЪЖЕ	ЖЕНИ
В С И Ч К О	917 566	1 262 423	194 754	168 810	335 027	479 661	151 378	213 194	111 790	175 997	124 617	224 761
До 101,70 лв.	2 800	3 559	1 420	1 392	568	910	415	428	212	340	185	489
от 101,71 до 115,88 лв.	18 466	42 138	11 921	21 401	4 705	16 009	906	1 777	570	1 059	364	1 892
от 115,89 до 131,33 лв.	57 118	94 977	36 789	44 063	13 098	28 248	4 480	3 968	1 110	4 651	1 641	14 047
от 131,34 до 154,50 лв.	37 908	228 995	16 764	15 618	9 636	59 079	3 441	48 191	3 494	40 552	4 573	65 555
от 154,51 до 160,00 лв.	4 678	23 080	1 130	1 610	1 656	9 133	765	4 402	477	3 449	650	4 486
от 160,01 до 170,00 лв.	12 028	50 161	2 949	4 149	4 354	18 921	2 013	8 965	1 109	7 369	1 603	10 757
от 170,01 до 180,00 лв.	11 220	44 343	2 060	2 890	4 332	18 396	2 112	8 802	1 098	6 636	1 618	7 619
от 180,01 до 200,00 лв.	55 581	182 934	20 552	27 336	19 419	60 417	6 724	31 195	3 884	27 361	5 002	36 625
от 200,01 до 250,00 лв.	119 637	250 742	20 699	22 477	49 615	97 349	21 211	47 631	12 089	40 309	16 023	42 976
от 250,01 до 300,00 лв.	113 206	135 780	10 870	8 999	44 404	57 786	21 009	25 653	16 340	22 042	20 583	21 300
от 300,01 до 400,00 лв.	188 357	120 986	18 788	9 548	66 536	62 250	35 748	20 167	31 388	15 572	35 897	13 449
от 400,01 до 500,00 лв.	116 737	43 809	17 776	4 097	42 015	25 454	21 362	6 485	18 186	4 084	17 398	3 689
от 500,01 до 600,00 лв.	65 157	19 320	11 252	2 164	24 887	11 968	11 887	2 637	9 344	1 412	7 787	1 139
от 600,01 до 700,00 лв.	40 013	9 580	7 763	1 399	15 935	5 896	7 144	1 273	4 913	597	4 258	415
от 700,01 до 840,00 лв.	74 622	12 014	14 021	1 667	33 850	7 843	12 155	1 617	7 574	564	7 022	323
над 840,00 лв.	38	5			17	2	6	3	2		13	

5.6. Брой на пенсионерите по групи основни месечни
размери на пенсиите и възрастови групи и пол към 31.12.2014 г.
(Л И Ч Н И)

(Продължение)

ГРУПИ МЕСЕЧНИ РАЗМЕРИ НА ПЕНСИИТЕ	ВЪЗРАСТОВИ ГРУПИ											
	ОБЩО		до 59 г		от 60-69 г.		от 70-74 г.		от 75-79 г.		80 и повече год.	
	МЪЖЕ	ЖЕНИ	МЪЖЕ	ЖЕНИ	МЪЖЕ	ЖЕНИ	МЪЖЕ	ЖЕНИ	МЪЖЕ	ЖЕНИ	МЪЖЕ	ЖЕНИ
В С И Ч К О	893 665	1 170 635	176 848	133 121	329 446	445 420	151 116	207 468	111 696	170 398	124 559	214 228
До 101,70 лв.	1 905	2 472	552	575	556	830	410	383	206	279	181	405
от 101,71 до 115,88 лв.	2 684	3 265	743	1 173	393	407	708	536	508	334	332	815
от 115,89 до 131,33 лв.	56 103	89 417	36 101	41 565	12 784	25 590	4 471	3 851	1 108	4 565	1 639	13 846
от 131,34 до 154,50 лв.	35 928	221 736	15 124	12 259	9 329	55 947	3 425	47 965	3 482	40 405	4 568	65 160
от 154,51 до 160,00 лв.	4 433	21 766	933	1 025	1 610	8 547	763	4 367	477	3 421	650	4 406
от 160,01 до 170,00 лв.	11 589	47 991	2 588	3 219	4 279	17 913	2 011	8 891	1 109	7 324	1 602	10 644
от 170,01 до 180,00 лв.	10 785	42 312	1 709	2 045	4 254	17 444	2 110	8 731	1 096	6 609	1 616	7 483
от 180,01 до 200,00 лв.	55 010	179 726	20 096	26 013	19 309	58 912	6 722	31 085	3 882	27 303	5 001	36 413
от 200,01 до 250,00 лв.	118 526	244 685	19 746	20 314	49 470	94 769	21 199	47 354	12 088	40 064	16 023	42 184
от 250,01 до 300,00 лв.	112 580	130 486	10 335	7 806	44 318	56 138	21 005	25 159	16 339	21 473	20 583	19910
от 300,01 до 400,00 лв.	187 817	111 678	18 327	8 443	66 464	59 968	35 743	18 851	31 388	13 991	35 895	10425
от 400,01 до 500,00 лв.	116 567	38 134	17 633	3 687	41 996	24 175	21 360	5 548	18 184	2 956	17 394	1768
от 500,01 до 600,00 лв.	65 106	16 946	11 208	2 008	24 884	11 416	11 887	2 207	9 342	892	7 785	423
от 600,01 до 700,00 лв.	39 995	8 633	7 747	1 355	15 934	5 691	7 143	1 063	4 913	364	4 258	160
от 700,01 до 840,00 лв.	74 599	11 383	14 006	1 634	33 849	7 671	12 153	1 474	7 572	418	7 019	186
над 840,00 лв.	38	5			17	2	6	3	2		13	

5.6. БРОЙ НА ПЕНСИОНЕРИТЕ ПО ГРУПИ ОСНОВНИ МЕСЕЧНИ
РАЗМЕРИ НА ПЕНСИИТЕ И ВЪЗРАСТОВИ ГРУПИ И ПОЛ към 31.12.2014 г.
(НАСЛЕДСТВЕНИ)

(Продължение и край)

ГРУПИ МЕСЕЧНИ РАЗМЕРИ НА ПЕНСИИТЕ	ВЪЗРАСТОВИ ГРУПИ											
	ОБЩО		до 59 г		от 60-69 г.		от 70-74 г.		от 75-79 г.		80 и повече год.	
	МЪЖЕ	ЖЕНИ	МЪЖЕ	ЖЕНИ	МЪЖЕ	ЖЕНИ	МЪЖЕ	ЖЕНИ	МЪЖЕ	ЖЕНИ	МЪЖЕ	ЖЕНИ
ВСИЧКО	23 901	91 788	17 906	35 689	5 581	34 241	262	5 726	94	5 599	58	10 533
До 101,70 лв.	895	1 087	868	817	12	80	5	45	6	61	4	84
от 101,71 до 115,88 лв.	15 782	38 873	11 178	20 228	4 312	15 602	198	1 241	62	725	32	1 077
от 115,89 до 131,33 лв.	1 015	5 560	688	2 498	314	2 658	9	117	2	86	2	201
от 131,34 до 154,50 лв.	1 980	7 259	1 640	3 359	307	3 132	16	226	12	147	5	395
от 154,51 до 160,00 лв.	245	1 314	197	585	46	586	2	35		28		80
от 160,01 до 170,00 лв.	439	2 170	361	930	75	1 008	2	74		45	1	113
от 170,01 до 180,00 лв.	435	2 031	351	845	78	952	2	71	2	27	2	136
от 180,01 до 200,00 лв.	571	3 208	456	1 323	110	1 505	2	110	2	58	1	212
от 200,01 до 250,00 лв.	1 111	6 057	953	2 163	145	2 580	12	277	1	245		792
от 250,01 до 300,00 лв.	626	5 294	535	1 193	86	1 648	4	494	1	569		1 390
от 300,01 до 400,00 лв.	540	9 308	461	1 105	72	2 282	5	1 316		1 581	2	3 024
от 400,01 до 500,00 лв.	170	5 675	143	410	19	1 279	2	937	2	1 128	4	1 921
от 500,01 до 600,00 лв.	51	2 374	44	156	3	552		430	2	520	2	716
от 600,01 до 700,00 лв.	18	947	16	44	1	205	1	210		233		255
от 700,01 до 840,00 лв.	23	631	15	33	1	172	2	143	2	146	3	137
над 840,00 лв.												

5.7. Брой на пенсиите с минимални размери към 31.12.2014 г.
разпределени по вид на водещата пенсия
и процент намалена работоспособност

ВИД НА ПЕНСИИТЕ	ЛИЧНИ ПЕНСИИ		НАСЛЕДСТВЕНИ ПЕНСИИ		общ брой пенсионери с минимални размери	общ брой пенсионери	% на пенсионерите с минимални размери от общия брой
	минимален размер	брой	минимален размер	брой			
ПЕНСИИ - общо (I + II + III)		394 774		54 624	449 398	2 179 989	20,6%
I. ФОНД "ПЕНСИИ":		339 297		53 355	392 652	2 112 742	18,6%
A. ПЕНСИИ ЗА ТРУДОВА ДЕЙНОСТ ДЕЙНОСТ:		339 082		53 310	392 392	2 019 349	19,4%
1.ИНВАЛИДНОСТ ПОРАДИ ОБЩО ЗАБОЛЯВАНЕ		84 197		48 032	132 229	448 461	29,5%
- Без група инвалидност	113,00	2 378	115,88	47 485	49 863		
- над 90%	177,68	1 306	115,88	57	1 363		
- от 71 до 90%	162,23	5 043	115,88	89	5 132		
- от 50 до 70.99%	131,33	75 470	115,88	401	75 871		
2.ОСИГУРИТЕЛЕН СТАЖ И ВЪЗРАСТ		250 506		5 171	255 677	1 560 133	16,4%
-по чл.68, ал.1 от КСО	154,50	211 203	115,88	4 102	215 305		
-по чл.68, ал. 3 от КСО	131,33	39 303	115,88	1 069	40 372		
3.ОСИГУРИТЕЛЕН СТАЖ И ВЪЗРАСТ - ЗПЗСК	154,50	2 122	115,88	48	2 170	2 641	82,2%
4.ИНВАЛИДНОСТ ПОРАДИ ОБЩО ЗАБОЛЯВАНЕ - ЗПЗСК		393		49	442	864	51,2%
- Без група инвалидност			115,88	43	43		
- над 90%	177,68	40	115,88	2	42		
- от 71 до 90%	162,23	114	115,88	1	115		
- от 50 до 70.99%	131,33	239	115,88	3	242		
5.ИНВАЛИДНОСТ ПОРАДИ ОБЩО ЗАБОЛЯВАНЕ-СВОК		194			194	935	20,7%
- Без група инвалидност							
- над 90%	177,68	20			20		
- от 71 до 90%	162,23	64			64		
- от 50 до 70.99%	131,33	110			110		
6.ОСИГУРИТЕЛЕН СТАЖ И ВЪЗРАСТ - СВОК		1 601		4	1 605	6 205	25,9%
-по чл.68, ал.1 от КСО	154,50	1 486	115,88	3	1 489		
-по чл.68, ал. 3 от КСО	131,33	115	115,88	1	116		
7.ЧАСТНИ ЗАНАЯТЧИИ, ТЪРГОВЦИ И ДР. - СВОК		69		6	75	110	68,2%
-по чл.68, ал.1 от КСО	154,50	41	115,88	5	46		
-по чл.68, ал. 3 от КСО	131,33	22	115,88	1	23		
- над 90%	177,68	2			2		
- от 71 до 90%	162,23	1			1		
- от 50 до 70.99%	131,33	3			3		
B.ПЕНСИИ ЗА ЛИЦАТА ПО ЧЛ.69 ОТ КСО:		215		45	260	93 393	0,3%
1.ИНВАЛИДНОСТ, ПОРАДИ ОБЩО ЗАБОЛЯВАНЕ		2		2	4	86	4,7%
- Без група инвалидност			115,88	2	2		
- над 90%							
- от 71 до 90%							
- от 50 до 70.99%	131,33	2			2		
2.ОСИГУРИТЕЛЕН СТАЖ И ВЪЗРАСТ - чл.69 от КСО	154,50	213	115,88	43	256	93 307	0,3%

5.7. Брой на пенсиите с минимални размери към 31.12.2014 г.
разпределени по вид на водещата пенсия
и процент намалена работоспособност

(Продължение)

ВИД НА ПЕНСИИТЕ	ЛИЧНИ ПЕНСИИ		НАСЛЕДСТВЕНИ ПЕНСИИ		общ брой пенсионери с минимални размери	общ брой пенсионери	% на пенсионерите с минимални размери от общия брой
	минимален размер	брой	минимален размер	брой			
<u>II. ФОНД "ПЕНСИИ, НЕСВЪРЗАНИ С ТРУДОВА ДЕЙНОСТ":</u>		53 850		454	54 304	57 229	94,9%
1.СТАРОСТ (ПОБОРНИЧЕСКИ) - ЗП			115,88	1	1	1	100,0%
2.ВОЕННА ИНВАЛИДНОСТ		1 217		444	1 661	2 917	56,9%
- Редници и сержанти:		1 217		444	1 661		
- Без група инвалидност	113,00	5	115,88	427	432		
- над 90%	169,50	35	115,88	3	38		
- от 71 до 90%	158,20	137	115,88	6	143		
- от 50 до 70.99%	129,95	1 040	115,88	8	1 048		
- Офицери:							
- Без група инвалидност							
- над 90%							
- от 71 до 90%							
- от 50 до 70.99%							
3.НАРОДНИ - ОТМ.ЧЛ.28 - ЗП						5	
4.НАРОДНИ - ЧЛ.30а - ЗП	113,00	5	115,88	3	8	10	80,0%
5.ОСОБЕНИ ЗАСЛУГИ						18	
6.ГРАЖДАНСКА ИНВАЛИДНОСТ		100		3	103	166	62,0%
- Без група инвалидност	113,00	1	112,50	3	4		
- над 90%	169,50	2			2		
- от 71 до 90%	158,20	7			7		
- от 50 до 70.99%	129,95	90			90		
7.СТАРОСТ НА ЧАСТНИ ЗЕМЕДЕЛСКИ СТОПАНИ - ЗОО		168		3	171	196	87,2%
-по чл.68, ал.1 от КСО	154,50	168	115,88	3	171		
-по чл.68, ал. 3 от КСО							
8.С ОТДЕЛЕН УКАЗ	101,70	1			1	3	33,3%
9.СОЦИАЛНИ ПЕНСИИ ЗА ИНВАЛИДНОСТ		47 892			47 892	47 893	100,00%
- Без група инвалидност	113,00	89			89		
- над 90%	135,60	19 176			19 176		
- от 71 до 90%	124,30	28 627			28 627		
10. ПЕРСОНАЛНИ ПЕНСИИ	101,70	1 347			1 347	2 900	46,4%
11.СОЦИАЛНИ ПЕНСИИ ЗА СТАРОСТ	113,00	3 120			3 120	3 120	100,0%

5.7. Брой на пенсиите с минимални размери към 31.12.2014 г.
разпределени по вид на водещата пенсия
и процент намалена работоспособност

(Продължение и край)

ВИД НА ПЕНСИИТЕ	ЛИЧНИ ПЕНСИИ		НАСЛЕДСТВЕНИ ПЕНСИИ		общ брой пенсионери с минимални размери	общ брой пенсионери	% на пенсионерите с минимални размери от общия брой
	минимален размер	брой	минимален размер	брой			
<u>III. ФОНД "ТРУДОВА ЗЛОПОЛУКА И ПРОФЕСИОНАЛНА БОЛЕСТ":</u>		1 627		815	2 442	10 018	24,4%
<u>A. ПЕНСИИ ЗА ТРУДОВА ДЕЙНОСТ:</u>		1 625		815	2 440	10 000	24,4%
1.ИНВАЛИДНОСТ ПОРАДИ ТРУДОВА ЗЛОПОЛУКА И ПРОФЕСИОНАЛНА БОЛЕСТ		1 581		805	2 386	9 846	24,2%
- Без група инвалидност	113,00	6	115,88	769	775		
- над 90%	193,13	25	115,88	6	31		
- от 71 до 90%	177,68	45	115,88	5	50		
- от 50 до 70.99%	154,50	1 505	115,88	25	1 530		
2.ИНВАЛИДНОСТ ПОРАДИ ТРУДОВА ЗЛОПОЛУКА И ПРОФЕСИОНАЛНА БОЛЕСТ - ЗПЗСК		34		9	43	121	35,5%
- Без група инвалидност			115,88	7	7		
- над 90%	193,13	1			1		
- от 71 до 90%	177,68	4	115,88	2	6		
- от 50 до 70.99%	154,50	29			29		
3.ИНВАЛИДНОСТ ПОРАДИ ТРУДОВА ЗЛОПОЛУКА И ПРОФЕСИОНАЛНА БОЛЕСТ - СВОК		10		1	11	33	33,3%
- Без група инвалидност			115,88	1	1		
- над 90%							
- от 71 до 90%							
- от 50 до 70.99%	154,50	10			10		
<u>B. ПЕНСИИ ЗА ЛИЦАТА ПО ЧЛ.69 ОТ КСО:</u>		2			2	18	11,1%
1.ИНВАЛИДНОСТ ПОРАДИ ТРУДОВА ЗЛОПОЛУКА И ПРОФЕСИОНАЛНА БОЛЕСТ		2			2	18	11,1%
- Без група инвалидност							
- над 90%							
- от 71 до 90%	177,68	1			1		
- от 50 до 70.99%	154,50	1			1		

5.8. Разпределение на пенсионерите с месечен размер на първата пенсия, приравнен на минималния и сума на разликата между получавания и действителния месечен размер към 31.12.2014 г.

Месечни суми за доплащане до минималните размери на пенсиите	ОБЩО		ОБЩО-ДОО		ФОНД "ПЕНСИИ"		ФОНД "ПЕНСИИ, НЕСВЪРЗАНИ С ТРУДОВА ДЕЙНОСТ"		ФОНД "ТРУДОВА ЗЛОПОЛУКА И ПРОФЕСИОНАЛНА БОЛЕСТ"		УПФ	
	Брой	Сума /лв./	Брой	Сума /лв./	Брой	Сума /лв./	Брой	Сума /лв./	Брой	Сума /лв./	Брой	Сума /лв./
до 1 лв.	6 904	3 480,21	6 904	3 480,21	6 856	3 455,67	2	1,00	46	23,54		
над 1 до 2 лв.	6 759	10 169,45	6 758	10 167,69	6 686	10 055,77	4	5,09	68	106,83	1	1,76
над 2 до 3 лв.	6 723	16 788,51	6 723	16 788,51	6 668	16 651,30	2	5,93	53	131,28		
над 3 до 4 лв.	6 855	24 025,01	6 855	24 025,01	6 793	23 807,08	1	3,85	61	214,08		
над 4 до 6 лв.	13 621	68 167,53	13 621	68 167,53	13 520	67 664,01	3	14,97	98	488,55		
над 6 до 8 лв.	13 278	92 985,79	13 278	92 985,79	13 182	92 309,64	2	14,49	94	661,66		
над 8 до 10 лв.	13 940	125 651,99	13 940	125 651,99	13 821	124 577,17	4	35,81	115	1 039,01		
над 10 до 15 лв.	33 010	412 662,10	33 010	412 662,10	32 763	409 549,58	12	155,39	235	2 957,13		
над 15 до 20 лв.	32 298	564 932,43	32 297	564 915,16	32 016	559 958,89	11	196,73	270	4 759,54	1	17,27
над 20 до 25 лв.	31 564	710 430,19	31 564	710 430,19	31 300	704 464,78	9	204,72	255	5 760,69		
над 25 до 30 лв.	54 626	1 540 698,30	54 626	1 540 698,30	54 355	1 533 255,66	10	275,88	261	7 166,76		
над 30 лв.	266 304	13 313 241,34	266 304	13 313 241,34	263 676	13 192 766,45	588	25 727,32	2 040	94 747,57		
ВСИЧКО	485 882	16 883 232,85	485 880	16 883 213,82	481 636	16 738 516,00	648	26 641,18	3 596	118 056,64	2	19,03

5.9. Разпределение на пенсионерите с месечен размер на първата пенсия, ограничен на максималния и сума на разликата между получавания и действителния месечен размер към 31.12.2014 г.

Месечни суми за ограничени пенсии с размери над максималния размер на пенсиите	ОБЩО-ДОО		ФОНД "ПЕНСИИ"		ФОНД "ПЕНСИИ, НЕСВЪРЗАНИ С ТРУДОВА ДЕЙНОСТ"		ФОНД "ТРУДОВА ЗЛОПОЛУКА И ПРОФЕСИОНАЛНА БОЛЕСТ"		УПФ	
	Брой	Сума /лв./	Брой	Сума /лв./	Брой	Сума /лв./	Брой	Сума /лв./	Брой	Сума
до 50 лв. над максималната	9 668	230 334,28	9 665	230 252,54			3	81,74		
до 100 лв. над максималната	7 589	561 839,83	7 588	561 761,70			1	78,13		
до 150 лв. над максималната	6 051	751 399,54	6 050	751 281,77			1	117,77		
до 200 лв. над максималната	4 755	826 314,09	4 754	826 156,90			1	157,19		
до 250 лв. над максималната	3 602	805 942,95	3 602	805 942,95						
до 300 лв. над максималната	2 803	767 118,81	2 802	766 825,71			1	293,10		
до 350 лв. над максималната	2 184	707 613,00	2 184	707 613,00						
до 400 лв. над максималната	1 645	615 039,74	1 645	615 039,74						
до 450 лв. над максималната	1 253	532 275,45	1 253	532 275,45						
до 500 лв. над максималната	953	450 733,76	953	450 733,76						
до 550 лв. над максималната	706	369 933,28	706	369 933,28						
до 600 лв. над максималната	514	295 452,23	514	295 452,23						
до 650 лв. над максималната	378	236 478,28	378	236 478,28						
до 700 лв. над максималната	251	169 352,86	251	169 352,86						
до 750 лв. над максималната	208	150 485,41	208	150 485,41						
до 800 лв. над максималната	168	130 260,94	168	130 260,94						
до 850 лв. над максималната	140	115 202,75	140	115 202,75						
над 850 лв. над максималната	841	1 136 652,26	841	1 136 652,26						
ВСИЧКО	43 709	8 852 429,46	43 702	8 851 701,53			7	727,93		

6. РАЗХОДИ ЗА ПЕНСИИ

6.1. Разходи за пенсии
към 31.12.2014 г.

	РАЗХОД лева 31.XII.2014 г.	31.XII.2014г. В % КЪМ 31.XII.2013г.
Разход за пенсии и пенсионни права (вкл. издръжка)	8 154 906 542	104,8%
ПЕНСИИ (1+ 2):	8 116 484 327	104,8%
1. ПЕНСИИ ЗА СМЕТКА НА ДОО	7 796 792 017	104,8%
в т.ч.: - пенсии за трудова дейност	7 087 625 145	104,0%
- пенсии за лицата по чл. 69 ОТ КСО	600 303 471	105,3%
- еднократна допълнителна сума към пенсиите за м. XII.2009г.	2 336	
- еднократна допълнителна сума към пенсиите за м. XII.2013г.	2 102 489	
- великденска еднократна сума към пенсиите за м.IV.2014г.	58 425 914	
- еднократна допълнителна сума към пенсиите за м. XII.2014г.	48 332 662	
2. ПЕНСИИ ЗА СМЕТКА НА РЕПУБЛИКАНСКИЯ БЮДЖЕТ	319 692 310	104,0%
в т.ч.: - социални пенсии, пенсии за особени заслуги и др.	303 599 246	104,8%
- добавки към пенсиите на участниците във войните	7 270 003	79,4%
- добавки към пенсиите по чл.9 от ЗПГРРЛ	8 819 933	103,8%
- добавка по чл. 4 от ЗУНТОПБГ	3 128	
3. Трансфер за прехвърляне на пенсионни права	912 541	
4. ИЗДРЪЖКА	37 509 674	98,1%
Пощенска такса за изплащане на пенсиите (в т.ч. подменени изплащателни картони) и ДДС	37 472 957	98,1%
Други финансови услуги	36 717	113,4%
Процент на разходите - общо:	100,0%	
Пенсии за сметка на ДОО	96,1%	
в т.ч.: - пенсии за трудова дейност	88,7%	
- пенсии за лицата по чл. 69 ОТ КСО	7,4%	
Пенсии за сметка на републиканския бюджет	3,9%	
в т.ч.: - социални пенсии, пенсии за особени заслуги и др.	3,7%	
- добавки към пенсиите на участниците във войните	0,1%	
- добавки към пенсиите по чл.9 от ЗПГРРЛ	0,1%	
добавка по чл. 4 от ЗУНТОПБГ	0,001%	

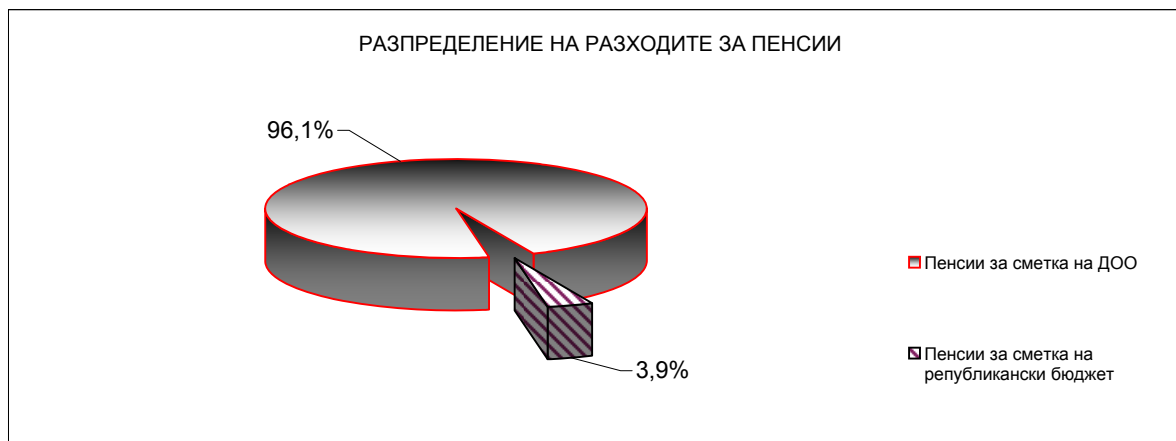

6.2. Разходи за пенсии по фондове
към 31.12.2014 г.

	РАЗХОД лева	31.XII.2014г. В % КЪМ 31.XII.2013г.
Разход за пенсии и пенсионни права (вкл. издръжка)	8 154 906 542	104,8%
I. Фонд "Пенсии" (вкл. издръжка)	7 790 692 534	104,8%
Пенсии за трудова дейност	7 046 095 929	104,0%
Пенсии за лицата по чл. 69 ОТ КСО	600 224 371	105,3%
Еднократна допълнителна сума към пенсиите за м.XII.2009г.	2 336	
Еднократна допълнителна сума към пенсиите за м.XII.2013г.	2 102 489	
Великденска еднократна сума към пенсиите за м.IV.2014г.	58 425 914	
Еднократна допълнителна сума към пенсиите за м.XII.2014г.	48 332 662	
Трансфер за прехвърляне на пенсионни права	912 541	
Пощенска такса за изплащане на пенсиите (в т.ч. подменени изплащателни картони) и ДДС	35 472 116	
Други финансови услуги	36 717	
II. Фонд "Пенсии, несвързани с трудова дейност" (вкл. издръжка)	321 469 822	104,0%
Социални пенсии, пенсии за особени заслуги и др.	303 599 246	104,8%
Добавки към пенсиите на участниците във войните	7 270 003	79,4%
Добавка по чл.9 от ЗПГРРЛ	8 819 933	103,8%
Добавка по чл. 4 от ЗУНТОПБГ	3 128	151,7%
Пощенска такса за изплащане на пенсиите (в т.ч. Подменени изплащателни картони) и ДДС	1 777 512	
III. Фонд "Трудова злополука и професионална болест" (вкл. издръжка)	41 831 645	98,6%
Пенсии за трудова дейност	41 529 216	98,6%
Пенсии за лицата по чл. 69 ОТ КСО	79 100	96,9%
Пощенска такса за изплащане на пенсиите (в т.ч. подменени изплащателни картони) и ДДС	223 329	

СТРУКТУРА НА РАЗХОДИТЕ ПО ФОНДОВЕ

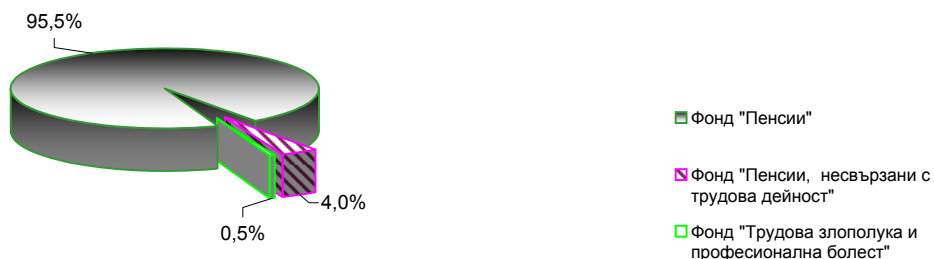

6.3.Разход по видове пенсии за периода 2009-2014 г.
(към 31.12. на съответната година)

(лева)

Вид на пенсиите	2009 г.	2010 г.
РАЗХОД ЗА ПЕНСИИ - общо (I + II + III)	6 432 028 411	6 929 462 068
I. Фонд "Пенсии" /вкл.А,Б и В/	6 106 921 374	6 595 095 915
А. Пенсии за трудова дейност	5 641 240 886	6 066 397 239
1. Инвалидност поради общо заболяване	1 009 257 954	1 092 018 725
2. Пенсии за осигурителен стаж и възраст	4 584 136 980	4 930 895 780
3. Пенсии за осиг. стаж и възраст - ЗПЗСК	22 184 394	18 144 206
4. Инвалидност поради общо забол. - ЗПЗСК	3 976 463	3 704 180
5. Инвалидност поради общо забол. - СВОК	2 664 678	2 596 868
6. Пенсии за осиг. стаж и възраст - СВОК	18 680 237	18 712 921
7. Частни занаятчии, търговци и др.	340 180	324 559
Б. Пенсии за лицата по чл. 69 ОТ КСО:	457 431 525	503 713 068
1. Инвалидност поради общо заболяване	424 475	414 132
2. Пенсии за осигурителен стаж и възраст	457 007 050	503 298 936
В. Еднократна допълнителна сума /вкл. мин. год./	8 248 963	24 985 608
ПОЩЕНСКА ТАКСА И ДДС ЗА ПЕНСИИ И ДОБАВКИ в т.ч.:	38 382 237	38 957 128
Други финансови услуги		
Фонд "Пенсии" + ПТ + ДДС:	6 145 303 611	6 634 053 043
II. Фонд "Пенсии, несвързани с трудова дейност" /вкл.А,Б,В и Г/	281 010 932	290 359 940
1. Старост/Поборнически/	3 609	3 760
2. Пенсии за военна инвалидност	9 955 598	9 940 543
3. Народни по отм.чл.28	21 703	20 777
4. Народни по чл.30 А	49 861	43 607
5. За особени заслуги	132 824	137 146
6. Пенсии за гражданска инвалидност	520 240	484 823
7. Старост на частни земеделски стопани	750 706	656 936
8. С отделен указ	15 284	46 648
9. Социални пенсии за инвалидност	233 388 225	244 680 389
10. Персонални пенсии	3 215 500	3 309 384
11. Социални пенсии за старост	5 035 097	5 031 531
А. Добавка по чл. 9 от ЗПГРРЛ	6 377 257	8 129 675
Б. Добавки на участниците във войните	21 027 260	17 850 929
В. Добавки по чл. 4 от ЗУНТОПБГ		
Г. Еднократна допълнителна сума /вкл. мин. год./	517 768	23 792
ПОЩЕНСКА ТАКСА И ДДС ЗА ПЕНСИИ И ДОБАВКИ в т.ч.:	2 000 616	1 970 887
Фонд "Пенсии, несвързани с тр. дейност" + ПТ + ДДС:	283 011 548	292 330 827
III. Фонд "Трудова злополука и професионална болест" /вкл.А,Б и В/	44 096 105	44 006 213
А. Пенсии за трудова дейност	43 965 543	43 904 069
1. Инвалидност поради трудова злополука и проф. болест	43 145 861	43 031 552
2. Инвалидност поради трудова злополука и проф. болест ЗПЗСК	655 375	715 170
3. Инвалидност поради трудова злополука и проф. болест СВОК	164 307	157 347
Б. Пенсии за лицата по чл. 69 ОТ КСО:	83 341	94 664
1. Инвалидност поради трудова злополука и проф. болест	83 341	94 664
В. Еднократна допълнителна сума /вкл. мин. год./	47 221	7 480
ПОЩЕНСКА ТАКСА И ДДС ЗА ПЕНСИИ И ДОБАВКИ в т.ч.:	299 446	281 278
Фонд "Трудова злополука и проф. болест" + ПТ + ДДС:	44 395 551	44 287 491
Международни спогодби	48 384 137	51 550 041
РАЗХОД ЗА ПЕНСИИ - общо /вкл. ПТ, ДДС и международни спогодби/	6 521 094 847	7 022 221 402

6.3.Разход по видове пенсии за периода 2009-2014 г. *
(към 31.12. на съответната година)

Вид на пенсиите	2011 г.	2012 г.
РАЗХОД ЗА ПЕНСИИ - общо (I + II + III)	7 037 808 440	7 217 334 787
I. Фонд "Пенсии" /вкл.А,Б и В/	6 705 977 958	6 887 154 550
А. Пенсии за трудова дейност	6 186 767 843	6 356 579 068
1. Инвалидност поради общо заболяване	1 107 895 859	1 164 152 733
2. Пенсии за осигурителен стаж и възраст	5 041 352 055	5 158 528 587
3. Пенсии за осиг. стаж и възраст - ЗПЗСК	13 665 979	11 066 833
4. Инвалидност поради общо забол. - ЗПЗСК	3 373 459	3 288 102
5. Инвалидност поради общо забол. - СВОК	2 453 817	2 368 258
6. Пенсии за осиг. стаж и възраст - СВОК	17 707 535	16 895 192
7. Частни занаятчии, търговци и др.	319 140	279 363
Б. Пенсии за лицата по чл. 69 ОТ КСО:	519 026 898	530 557 868
1. Инвалидност поради общо заболяване	372 916	329 130
2. Пенсии за осигурителен стаж и възраст	518 653 982	530 228 738
В. Еднократна допълнителна сума /вкл. мин. год./	183 217	17 614
ПОЩЕНСКА ТАКСА И ДДС ЗА ПЕНСИИ И ДОБАВКИ в т.ч.:	37 126 061	35 696 500
Други финансови услуги	512	22 156
Фонд "Пенсии" + ПТ + ДДС:	6 743 104 531	6 922 873 206
II. Фонд "Пенсии, несвързани с трудова дейност" /вкл.А,Б,В и Г/	289 650 407	288 739 575
1. Старост/Поборнически/	3 676	3 224
2. Пенсии за военна инвалидност	9 516 672	9 297 655
3. Народни по отм.чл.28	17 283	14 840
4. Народни по чл.30 А	41 480	33 298
5. За особени заслуги	152 485	190 189
6. Пенсии за гражданска инвалидност	467 082	448 532
7. Старост на частни земеделски стопани	610 771	557 484
8. С отделен указ	13 840	11 874
9. Социални пенсии за инвалидност	247 952 768	250 487 522
10. Персонални пенсии	3 258 245	3 224 014
11. Социални пенсии за старост	4 835 840	4 759 057
А. Добавка по чл. 9 от ЗПГРРЛ	8 673 090	8 640 910
Б. Добавки на участниците във войните	14 100 945	11 070 374
В. Добавки по чл. 4 от ЗУНТОПБГ		202
Г. Еднократна допълнителна сума /вкл. мин. год./	6 230	400
ПОЩЕНСКА ТАКСА И ДДС ЗА ПЕНСИИ И ДОБАВКИ в т.ч.:	1 874 716	1 828 273
Фонд "Пенсии, несвързани с тр. дейност" + ПТ + ДДС:	291 525 123	290 567 848
III. Фонд "Трудова злополука и професионална болест" /вкл.А,Б и В/	42 180 075	41 440 662
А. Пенсии за трудова дейност	42 099 592	41 365 588
1. Инвалидност поради трудова злополука и проф. болест	41 408 915	40 691 658
2. Инвалидност поради трудова злополука и проф. болест ЗПЗСК	549 316	533 324
3. Инвалидност поради трудова злополука и проф. болест СВОК	141 362	140 606
Б. Пенсии за лицата по чл. 69 ОТ КСО:	78 283	75 074
1. Инвалидност поради трудова злополука и проф. болест	78 283	75 074
В. Еднократна допълнителна сума /вкл. мин. год./	2 200	
ПОЩЕНСКА ТАКСА И ДДС ЗА ПЕНСИИ И ДОБАВКИ в т.ч.:	259 541	244 371
Фонд "Трудова злополука и проф. болест" + ПТ + ДДС:	42 439 616	41 685 033
Международни спогодби	53 709 644	
РАЗХОД ЗА ПЕНСИИ - общо /вкл. ПТ, ДДС и международни спогодби/	7 130 778 914	7 255 126 087

* От 1 януари 2012 г. разходите за пенсии по международни спогодби са отчетени в разходите за пенсиите по вид.

6.3.Разход по видове пенсии за периода 2009-2014 г.
(към 31.12. на съответната година)

(Продължение и край)

Вид на пенсиите	2013 г.	2014 г.
РАЗХОД ЗА ПЕНСИИ - общо (I + II + III)	7 746 096 409	8 116 484 327
I. Фонд "Пенсии" /вкл.А,Б и В/	7 396 591 880	7 755 183 701
А. Пенсии за трудова дейност	6 774 159 836	7 046 095 929
1. Инвалидност поради общо заболяване	1 253 398 159	1 305 447 049
2. Пенсии за осигурителен стаж и възраст	5 489 464 742	5 712 553 693
3. Пенсии за осиг. стаж и възраст - ЗПЗСК	8 757 502	6 721 943
4. Инвалидност поради общо забол. - ЗПЗСК	3 007 321	2 702 948
5. Инвалидност поради общо забол. - СВОК	2 360 157	2 262 060
6. Пенсии за осиг. стаж и възраст - СВОК	16 900 036	16 160 188
7. Частни занаятчии, търговци и др.	271 919	248 048
Б. Пенсии за лицата по чл. 69 ОТ КСО:	569 905 700	600 224 371
1. Инвалидност поради общо заболяване	325 471	311 924
2. Пенсии за осигурителен стаж и възраст	569 580 229	599 912 447
В. Еднократна допълнителна сума /вкл. мин. год./	52 526 344	108 863 401
ПОЩЕНСКА ТАКСА И ДДС ЗА ПЕНСИИ И ДОБАВКИ	36 094 933	35 472 116
Други финансови услуги	32 370	36 717
Фонд "Пенсии" + ПТ + ДДС:	7 432 719 183	7 790 692 534
II. Фонд "Пенсии, несвързани с трудова дейност" /вкл.А,Б,В и Г/	307 295 254	319 692 310
1. Старост/Поборнически/	2 679	2 046
2. Пенсии за военна инвалидност	9 395 338	9 243 525
3. Народни по отм.чл.28	13 040	11 607
4. Народни по чл.30 А	27 977	22 269
5. За особени заслуги	183 837	151 843
6. Пенсии за гражданска инвалидност	447 161	445 446
7. Старост на частни земеделски стопани	501 270	440 781
8. С отделен указ	7 312	6 650
9. Социални пенсии за инвалидност	270 737 741	284 857 127
10. Персонални пенсии	3 442 050	3 486 357
11. Социални пенсии за старост	4 878 110	4 931 595
А. Добавка по чл. 9 от ЗПГРРЛ	8 497 768	8 819 933
Б. Добавки на участниците във войните	9 158 909	7 270 003
В. Добавки по чл. 4 от ЗУНТОПБГ	2 062	3 128
Г. Еднократна допълнителна сума /вкл. мин. год./		
ПОЩЕНСКА ТАКСА И ДДС ЗА ПЕНСИИ И ДОБАВКИ	1 870 692	1 777 512
Фонд "Пенсии, несвързани с тр. дейност" + ПТ + ДДС:	309 165 946	321 469 822
III. Фонд "Трудова злополука и професионална болест" /вкл.А,Б и В/	42 209 275	41 608 316
А. Пенсии за трудова дейност	42 127 681	41 529 216
1. Инвалидност поради трудова злополука и проф. болест	41 483 121	40 914 735
2. Инвалидност поради трудова злополука и проф. болест ЗПЗСК	511 922	488 812
3. Инвалидност поради трудова злополука и проф. болест СВОК	132 638	125 669
Б. Пенсии за лицата по чл. 69 ОТ КСО:	81 594	79 100
1. Инвалидност поради трудова злополука и проф. болест	81 594	79 100
ПОЩЕНСКА ТАКСА И ДДС ЗА ПЕНСИИ И ДОБАВКИ	236 926	223 329
Фонд "Трудова злополука и проф. болест" + ПТ + ДДС:	42 446 201	41 831 645
Трансфери за прехвърлян на пенсионни права	255 910	912 541
РАЗХОД ЗА ПЕНСИИ - общо /вкл. ПТ, ДДС и трансфери за прехвърляне на пенсионни права/	7 784 587 240	8 154 906 542

7. СРЕДНИ МЕСЕЧНИ РАЗМЕРИ НА ПЕНСИИТЕ,
СРЕДЕН ОСИГУРИТЕЛЕН СТАЖ И СРЕДНИ ВЪЗРАСТИ
НА ПЕНСИОНЕРИТЕ

7.1. Среден брой пенсионери, среден брой пенсии и среден размер пенсия на един пенсионер за 2014 г.

ВИД НА ПЕНСИИТЕ	Среден брой пенсионери за 2014г.	Среден брой пенсии за 2014г.	Среден размер пенсия на пенсионер за 2014г.
ПЕНСИИ - общо (I+II+III)	2 181 896	2 669 060	310,00
I. Ф О Н Д " П Е Н С И И "	2 114 233	2 121 247	314,31
А) Пенсии за трудова дейност	2 020 778	2 027 773	304,45
1.Инвалидност поради общо заболяване	448 102	451 087	228,05
2.Пенсии за осигурителен стаж и възраст	1 561 151	1 565 013	326,77
3.Пенсии за осигурит. стаж и възраст-ЗПЗСК	3 093	3 177	223,60
4.Инвалидност - общо забол. - ЗПЗСК	920	945	228,34
5.Инвалидност-общо забол.-СВОК на ТПК	967	975	239,36
6.Пенсии за осигурителен стаж и възраст-СВОК на ТПК	6 425	6 455	269,81
7.Частни занаятчии, търговци и др.	120	121	207,64
Б) Пенсии за лицата по чл. 69 от КСО	93 455	93 474	527,61
1.Инвалидност поради общо заболяване	92	93	291,62
2.Пенсии за осигурителен стаж и възраст	93 363	93 381	527,85
II. ФОНД "ПЕНСИИ, НЕСВЪРЗАНИ С ТРУДОВА ДЕЙНОСТ"	57 362	524 375	159,18
1.Старост/Поборнически/	2	2	122,08
2.Пенсии за военна инвалидност	2 975	6 046	173,59
3.Народни по отм.чл.28	5	5	145,93
4.Народни по чл.30А	12	12	161,11
5.За особени заслуги	19	19	668,87
6.Пенсии за гражданска инвалидност	169	318	181,52
7.Старост на частни земеделски стопани	208	209	207,54
8.С отделен указ	3	3	148,19
9.Социални пенсии за инвалидност	47 911	511 703	162,37
10.Персонални пенсии	2 929	2 929	112,71
11.Социални пенсии за старост	3 129	3 129	132,68
III. ФОНД "ТРУДОВА ЗЛОПОЛУКА И ПРОФЕСИОНАЛНА БОЛЕСТ"	10 301	23 438	263,27
А) Пенсии за трудова дейност	10 282	23 397	263,27
1.Инвалидност поради трудова злополука и професионална болест	10 122	22 969	263,61
2.Инвалидност поради трудова злополука и професионална болест - ЗПЗСК	125	342	240,12
3.Инвалидност поради трудова злополука и професионална болест - СВОК на ТПК	35	86	245,56
Б) Пенсии за лицата по чл. 69 от КСО	19	41	263,96
1.Инвалидност поради трудова злополука и професионална болест	19	41	263,96

Забележка: Средните размери са изчислени от разхода за пенсии без ПТ и ДДС, като е включен разхода за добавката към пенсиите на участниците и пострадалите от войните, добавката по чл. 9 от ЗПГРРЛ и разхода за великденска добавка през м. април и коледна добавка през м. декември 2014 г. Средствата са разпределени според вида на водещата пенсия. Средният размер на пенсията за осигурителен стаж и възраст е 338,12 лв. Средният размер на пенсията за осигурителен стаж и възраст без коледната добавка за 2014 г. е 334,41 лв.

7.2. Средни основни месечни размери на пенсиите
към 31.12.2014 г.

ВИД НА ПЕНСИИТЕ	Среден основен месечен размер на пенсията към 31.12.2014 г.		
	Всичко	Лични	Наследствени
ПЕНСИИ - общо (I+II+III)	274,39	279,32	186,34
I. Ф О Н Д " П Е Н С И И "	278,71	283,69	188,08
<u>А) Пенсии за трудова дейност</u>	267,44	272,19	180,97
1.Инвалидност поради общо заболяване	193,48	204,28	137,63
2.Пенсии за осигурителен стаж и възраст	289,28	289,49	279,01
3.Пенсии за осигурит. стаж и възраст-ЗПЗСК	152,76	154,50	102,86
4.Инвалидност - общо забол. - ЗПЗСК	153,33	156,19	113,55
5.Инвалидност-общо забол.-СВОК на ТПК	170,33	171,14	131,21
6. Пенсии за осигурителен стаж и възраст-СВОК на ТПК	203,93	204,02	149,76
7.Частни занаятчии, търговци и др.	145,37	147,07	115,88
<u>Б) Пенсии за лицата по чл. 69 от КСО</u>	522,31	532,90	336,52
1.Инвалидност поради общо заболяване	257,86	278,76	178,90
2.Пенсии за осигурителен стаж и възраст	522,55	533,09	337,08
II. ФОНД "ПЕНСИИ, НЕСВЪРЗАНИ С ТРУДОВА ДЕЙНОСТ"	127,54	128,37	105,56
1.Старост/Поборнически/	115,88		115,88
2.Пенсии за военна инвалидност	142,16	147,42	116,60
3.Народни по отм.чл.28	115,30	113,00	115,88
4.Народни по чл.30А	113,86	113,00	115,88
5.За особени заслуги	649,44	700,00	245,00
6.Пенсии за гражданска инвалидност	146,07	146,44	131,11
7.Старост на частни земеделски стопани	153,91	154,50	115,88
8.С отделен указ	101,70	101,70	101,70
9.Социални пенсии за инвалидност	128,80	128,80	
10.Персонални пенсии	101,70	101,70	101,70
11.Социални пенсии за старост	113,00	113,00	
III. ФОНД "ТРУДОВА ЗЛОПОЛУКА И ПРОФЕСИОНАЛНА БОЛЕСТ"	202,44	214,71	179,36
<u>А) Пенсии за трудова дейност</u>	202,44	214,71	179,32
1.Инвалидност поради трудова злополука и професионална болест	203,08	215,78	179,56
2.Инвалидност поради трудова злополука и професионална болест - ЗПЗСК	157,58	162,35	114,27
3.Инвалидност поради трудова злополука и професионална болест - СВОК на ТПК	177,71	179,80	145,35
<u>Б) Пенсии за лицата по чл. 69 от КСО</u>	201,54	210,92	194,03
1.Инвалидност поради трудова злополука и професионална болест	201,54	210,92	194,03

7.3. Средногодишен брой пенсионери по видове пенсии и пол за 2014 г.
(средногодишно за 2014 г.)

ВИД НА ПЕНСИИТЕ	ОБЩО			ЛИЧНИ ПЕНСИИ			НАСЛЕДСТВЕНИ ПЕНСИИ		
	Общо	мъже	жени	Общо	мъже	жени	Общо	мъже	жени
ПЕНСИИ - общо (I+II+III)	2 181 896	917 302	1 264 594	2 063 186	892 871	1 170 315	118 710	24 431	94 279
I. Ф О Н Д " П Е Н С И И "	2 114 233	880 074	1 234 159	2 001 303	856 997	1 144 306	112 930	23 077	89 853
<u>А) Пенсии за трудова дейност</u>	2 020 778	793 858	1 226 920	1 912 998	771 051	1 141 947	107 780	22 807	84 973
1. Инвалидност поради общо заболяване	448 102	186 511	261 591	373 375	166 092	207 283	74 727	20 419	54 308
2. Пенсии за осигурителен стаж и възраст	1 561 151	605 927	955 224	1 528 286	603 585	924 701	32 865	2 342	30 523
3. Пенсии за осигурит. стаж и възраст-ЗПЗСК	3 093	68	3 025	2 999	42	2 957	94	26	68
4. Инвалидност - общо забол. - ЗПЗСК	920	120	800	861	107	754	59	13	46
5. Инвалидност-общо забол.-СВОК на ТПК	967	218	749	948	213	735	19	5	14
СВОК на ТПК	6 425	969	5 456	6 415	968	5 447	10	1	9
7. Частни занаятчии, търговци и др.	120	45	75	114	44	70	6	1	5
<u>Б) Пенсии за лицата по чл. 69 от КСО</u>	93 455	86 216	7 239	88 305	85 946	2 359	5 150	270	4 880
1. Инвалидност поради общо заболяване	92	74	18	69	66	3	23	8	15
2. Пенсии за осигурителен стаж и възраст	93 363	86 142	7 221	88 236	85 880	2 356	5 127	262	4 865
II. ФОНД "ПЕНСИИ, НЕСВЪРЗАНИ С ТРУДОВА ДЕЙНОСТ"	57 362	32 204	25 158	55 196	31 237	23 959	2 166	967	1 199
1. Старост/Поборнически/	2		2				2		2
2. Пенсии за военна инвалидност	2 975	2 579	396	2 458	2 457	1	517	122	395
3. Народни по отм.чл.28	5	1	4	1		1	4	1	3
4. Народни по чл.30А	12	2	10	9	1	8	3	1	2
5. За особени заслуги	19	9	10	17	9	8	2		2
6. Пенсии за гражданска инвалидност	169	133	36	164	133	31	5		5
7. Старост на частни земеделски стопани	208	39	169	205	39	166	3		3
8. С отделен указ	3		3	2		2	1		1
9. Социални пенсии за инвалидност	47 911	26 719	21 192	47 911	26 719	21 192			
10. Персонални пенсии	2 929	1 268	1 661	1 300	425	875	1 629	843	786
11. Социални пенсии за старост	3 129	1 454	1 675	3 129	1 454	1 675			
III. ФОНД "ТРУДОВА ЗЛОПОЛУКА И ПРОФЕСИОНАЛНА БОЛЕСТ"	10 301	5 024	5 277	6 687	4 637	2 050	3 614	387	3 227
<u>А) Пенсии за трудова дейност</u>	10 282	5 014	5 268	6 679	4 630	2 049	3 603	384	3 219
1. Инвалидност поради трудова злополука и професионална болест	10 122	4 954	5 168	6 533	4 573	1 960	3 589	381	3 208
2. Инвалидност поради трудова злополука и професионална болест - ЗПЗСК	125	47	78	114	44	70	11	3	8
3. Инвалидност поради трудова злополука и професионална болест - СВОК на ТПК	35	13	22	32	13	19	3		3
<u>Б) Пенсии за лицата по чл. 69 от КСО</u>	19	10	9	8	7	1	11	3	8
1. Инвалидност поради трудова злополука и професионална болест	19	10	9	8	7	1	11	3	8

7.4. Средни месечни размери на изплащаните пенсии по видове пенсии и пол
(средногодишно за 2014 г.)

ВИД НА ПЕНСИИТЕ	ОБЩО			ЛИЧНИ ПЕНСИИ			НАСЛЕДСТВЕНИ ПЕНСИИ		
	Общо	мъже	жени	Общо	мъже	жени	Общо	мъже	жени
ПЕНСИИ - общо (I+II+III)	310,00	372,72	264,50	316,59	378,98	268,99	195,49	144,00	208,84
I. ФОНД " П Е Н С И И "	314,31	381,20	266,61	321,00	387,55	271,17	195,67	145,21	208,63
<u>А) Пенсии за трудова дейност</u>	304,45	363,95	265,95	310,99	370,46	270,83	188,43	143,93	200,37
1.Инвалидност поради общо заболяване	228,05	244,75	216,14	244,91	257,95	234,45	143,83	137,37	146,26
2.Пенсии за осигурителен стаж и възраст	326,77	400,71	279,87	327,51	401,44	279,25	292,50	211,51	298,71
3.Пенсии за осигурит. стаж и възраст-ЗПЗСК	223,60	207,18	223,96	225,78	237,86	225,61	154,06	157,62	152,70
4.Инвалидност - общо забол. - ЗПЗСК	228,34	200,79	232,47	234,82	207,89	238,64	133,84	142,28	131,45
5.Инвалидност-общо забол.-СВОК на ТПК	239,36	235,86	240,38	241,17	238,40	241,97	148,99	127,14	156,80
6.Пенсии за осигурителен стаж и възраст-СВОК на ТПК	269,81	351,90	255,24	269,96	352,13	255,35	174,62	117,99	180,92
7.Частни занаятчи, търговци и др.	207,64	184,56	221,48	212,29	186,05	228,79	119,22	119,22	119,22
<u>Б) Пенсии за лицата по чл. 69 от КСО</u>	527,61	537,24	412,86	538,15	538,11	539,35	346,95	260,84	351,71
1.Инвалидност поради общо заболяване	291,62	313,07	203,44	329,86	331,03	304,16	176,89	164,89	183,30
2.Пенсии за осигурителен стаж и възраст	527,85	537,44	413,39	538,32	538,28	506,80	347,72	263,79	352,24
II. ФОНД "ПЕНСИИ, НЕСВЪРЗАНИ С ТРУДОВА ДЕЙНОСТ"	159,18	157,62	161,18	160,98	159,13	163,41	113,22	108,91	116,70
1.Старост/Поборнически/	122,08		122,08				122,08		122,08
2.Пенсии за военна инвалидност	173,59	179,33	136,20	181,89	181,88	210,52	134,11	127,96	136,01
3.Народни по отм.чл.28	145,93	121,55	152,02	243,46		243,46	121,55	121,55	121,55
4.Народни по чл.30А	161,11	119,10	169,51	174,64	117,76	181,75	120,52	120,44	120,56
5.За особени заслуги	668,87	706,83	634,70	718,15	706,83	730,89	249,99		249,99
6.Пенсии за гражданска инвалидност	181,52	177,40	196,76	182,43	177,40	204,05	151,51		151,51
7.Старост на частни земеделски стопани	207,54	199,71	209,35	208,83	199,71	210,97	119,30		119,30
8.С отделен указ	148,19		148,19	168,88		168,88	106,82		106,82
9.Социални пенсии за инвалидност	162,37	159,23	166,32	162,37	159,24	166,32			
10.Персонални пенсии	112,71	108,12	116,22	118,53	108,10	123,60	108,07	108,12	108,02
11.Социални пенсии за старост	132,68	124,55	139,73	132,68	124,56	139,73			
III. ФОНД "ТРУДОВА ЗЛОПОЛУКА И ПРОФЕСИОНАЛНА БОЛЕСТ"	263,27	267,68	259,06	276,04	276,35	275,34	239,64	163,82	248,73
<u>А) Пенсии за трудова дейност</u>	263,27	267,73	259,02	276,04	276,32	275,40	239,60	164,21	248,60
1.Инвалидност поради трудова злополука и професионална болест	263,61	268,21	259,21	276,64	276,90	276,05	239,89	163,92	248,91
2.Инвалидност поради трудова злополука и професионална болест - ЗПЗСК	240,12	222,90	250,51	249,15	224,50	264,63	146,60	199,31	126,84
3.Инвалидност поради трудова злополука и професионална болест - СВОК на ТПК	245,56	245,81	245,42	248,37	245,80	250,13	215,56		215,56
<u>Б) Пенсии за лицата по чл. 69 от КСО</u>	263,96	243,73	286,43	281,34	299,07	157,26	251,32	114,62	302,58
1.Инвалидност поради трудова злополука и професионална болест	263,96	243,73	286,43	281,34	299,07	157,26	251,32	114,62	302,58

7.5. Средни основни месечни размери на пенсиите по видове пенсии и пол
(средногодишно за 2014 г.)

ВИД НА ПЕНСИИТЕ	ОБЩО			ЛИЧНИ ПЕНСИИ			НАСЛЕДСТВЕНИ ПЕНСИИ		
	Общо	мъже	жени	Общо	мъже	жени	Общо	мъже	жени
ПЕНСИИ - общо (I+II+III)	268,60	342,82	214,77	273,56	348,57	216,34	182,35	132,49	195,27
I. Ф О Н Д " П Е Н С И И "	272,81	351,43	216,75	277,82	357,29	218,30	184,05	133,61	197,00
<u>А) Пенсии за трудова дейност</u>	261,89	333,21	215,75	266,67	339,15	217,73	177,08	132,36	189,08
1.Инвалидност поради общо заболяване	190,11	210,73	175,41	201,07	220,94	185,14	135,37	127,66	138,27
2.Пенсии за осигурителен стаж и възраст	283,10	371,09	227,29	283,33	371,85	225,55	272,29	173,95	279,84
3.Пенсии за осигурит. стаж и възраст-ЗПЗСК	150,53	129,70	151,00	152,06	151,89	152,06	101,84	93,45	105,01
4.Инвалидност - общо забол. - ЗПЗСК	151,13	151,04	151,14	153,83	156,02	153,52	111,92	110,09	112,43
5.Инвалидност-общо забол.-СВОК на ТПК	167,65	180,31	163,96	168,39	181,89	164,48	129,80	114,22	135,71
6.Пенсии за осигурителен стаж и възраст-СВОК на ТПК	201,42	304,96	183,04	201,50	305,16	183,09	147,88	114,19	151,49
7.Частни занаятчии, търговци и др.	143,54	147,88	140,95	145,08	148,65	142,85	114,19	114,19	114,19
<u>Б) Пенсии за лицата по чл. 69 от КСО</u>	508,92	519,13	387,35	519,36	520,01	495,83	329,85	239,03	334,88
1.Инвалидност поради общо заболяване	248,70	262,37	190,97	272,96	275,66	217,90	173,83	154,30	184,89
2.Пенсии за осигурителен стаж и възраст	509,18	519,35	387,83	519,56	520,20	496,21	330,54	241,67	335,33
II. ФОНД "ПЕНСИИ, НЕСВЪРЗАНИ С ТРУДОВА ДЕЙНОСТ"	125,86	126,88	124,54	126,71	127,65	125,48	104,04	102,03	105,66
1.Старост/Поборнически/	113,75		113,75				113,75		113,75
2.Пенсии за военна инвалидност	140,04	143,84	115,27	145,34	145,33	167,25	114,79	113,65	115,14
3.Народни по отм.чл.28	113,65	114,19	113,52	111,50		111,50	114,19	114,19	114,19
4.Народни по чл.30А	112,13	112,85	111,98	111,41	111,50	111,40	114,19	114,19	114,19
5.За особени заслуги	651,68	700,00	609,00	700,00	700,00	700,00	245,00		245,00
6.Пенсии за гражданска инвалидност	143,95	144,55	141,71	144,46	144,55	144,09	126,43		126,43
7.Старост на частни земеделски стопани	151,63	152,13	151,51	152,17	152,13	152,19	114,19		114,19
8.С отделен указ	100,35		100,35	100,35		100,35	100,35		100,35
9.Социални пенсии за инвалидност	127,10	127,03	127,18	127,10	127,03	127,18			
10.Персонални пенсии	100,34	100,35	100,33	100,36	100,40	100,34	100,32	100,32	100,31
11.Социални пенсии за старост	111,50	111,52	111,48	111,50	111,52	111,48			
III. ФОНД "ТРУДОВА ЗЛОПОЛУКА И ПРОФЕСИОНАЛНА БОЛЕСТ"	199,20	218,97	180,38	211,55	225,37	180,27	176,35	142,12	180,44
<u>А) Пенсии за трудова дейност</u>	199,21	219,02	180,35	211,55	225,39	180,28	176,33	142,21	180,40
1.Инвалидност поради трудова злополука и професионална болест	199,83	219,65	180,83	212,62	226,08	181,23	176,54	142,43	180,58
2.Инвалидност поради трудова злополука и професионална болест - ЗПЗСК	155,81	158,41	154,24	160,06	161,40	159,20	112,51	114,19	111,90
3.Инвалидност поради трудова злополука и професионална болест - СВОК на ТПК	175,61	200,10	160,87	176,45	200,10	160,20	165,62		165,62
<u>Б) Пенсии за лицата по чл. 69 от КСО</u>	191,79	191,18	192,39	206,44	214,18	152,25	181,45	128,87	196,98
1.Инвалидност поради трудова злополука и професионална болест	191,79	191,18	192,39	206,44	214,18	152,25	181,45	128,87	196,98

Забележка: Данните за основните месечни размери на пенсиите са средногодишни за 2014 г. и са получени въз основа на месечната статистика от Информационния център на НОИ.

7.6. Средни основни месечни размери на новоотпуснатите пенсии за 2013 г. и изменените и прекратените пенсии през 2014 г. *

ВИД НА ПЕНСИИТЕ	НОВОТПУСНАТИ 2013 г./лева	ИЗМЕНЕНИ		ПРЕКРАТЕНИ
		нов размер в лева	стар размер в лева	лева
ПЕНСИИ - общо (I+II+III)	262,38	343,96	303,35	237,49
I. ФОНД "П Е Н С И И"	269,13	345,30	304,41	241,59
<u>А) Пенсии за трудова дейност</u>	258,50	316,50	274,83	235,51
1.Инвалидност поради общо заболяване	190,31	231,20	205,66	180,42
2.Пенсии за осигурителен стаж и възраст	315,70	362,35	312,00	258,68
3.Пенсии за осигурит. стаж и възраст-ЗПЗСК		145,95	145,95	151,31
4.Инвалидност - общо забол. - ЗПЗСК		146,57	131,30	153,59
5.Инвалидност-общо забол.-СВОК на ТПК	132,74	184,02	171,89	164,04
6.Пенсии за осигурителен стаж и възраст-СВОК на ТПК	112,50	248,05	244,78	210,79
7.Частни занаятчии, търговци и др.	112,50	140,67	140,67	146,75
<u>Б) Пенсии за лицата по чл. 69 от КСО</u>	538,78	547,09	511,63	464,53
1.Инвалидност поради общо заболяване		232,54	217,30	199,16
2.Пенсии за осигурителен стаж и възраст	538,78	547,15	511,69	465,34
II. ФОНД "ПЕНСИИ, НЕСВЪРЗАНИ С ТРУДОВА ДЕЙНОСТ"	120,47	130,55	127,83	123,32
1.Старост/Поборнически/				115,88
2.Пенсии за военна инвалидност	115,65	146,85	139,73	138,49
3.Народни по отм.чл.28		112,50	112,50	
4.Народни по чл.30А				111,50
5.За особени заслуги		700,00	700,00	700,00
6.Пенсии за гражданска инвалидност		143,64	146,79	136,62
7.Старост на частни земеделски стопани	112,50	150,00	150,00	151,61
8.С отделен указ				
9.Социални пенсии за инвалидност	123,41	128,81	126,35	126,55
10.Персонални пенсии	98,71	101,70	101,70	100,50
11.Социални пенсии за старост	109,41	113,00	113,00	111,21
III. ФОНД "ТРУДОВА ЗЛОПОЛУКА И ПРОФЕСИОНАЛНА БОЛЕСТ"	178,02	239,34	227,74	195,45
<u>А) Пенсии за трудова дейност</u>	178,02	240,01	228,37	195,66
1.Инвалидност поради трудова злополука и професионална болест	178,02	240,45	228,74	196,20
2.Инвалидност поради трудова злополука и професионална болест - ЗПЗСК		113,63	113,63	165,57
3.Инвалидност поради трудова злополука и професионална болест - СВОК на ТПК		265,03	259,88	181,34
<u>Б) Пенсии за лицата по чл. 69 от КСО</u>		156,19	148,90	117,89
1.Инвалидност поради трудова злополука и професионална болест		156,19	148,90	117,89

* Средните основни месечни размери на новоотпуснатите пенсии за 2014 г. са налични към 30.06.2015 г.

7.7. Среден осигурителен стаж на пенсионерите с лични пенсии за осигурителен стаж и възраст за периода 2010-2014 г.

КАТЕГОРИЯ ТРУД	2010 г.				2011 г.				2012 г.				2013 г.				2014 г.			
	ОБЩО	чл.68 от КСО	СВОК на ТПК	чл.69 от КСО	ОБЩО	чл.68 от КСО	СВОК на ТПК	чл.69 от КСО	ОБЩО	чл.68 от КСО	СВОК на ТПК	чл.69 от КСО	ОБЩО	чл.68 от КСО	СВОК на ТПК	чл.69 от КСО	ОБЩО	чл.68 от КСО	СВОК на ТПК	чл.69 от КСО
I. СЪСТОЯНИЕ към 31.12.																				
ОБЩО -вс.категории	36,8	36,3	31,8	47,1	37,1	36,5	31,9	47,4	37,1	36,5	32	47,6	37,3	36,7	32,1	47,8	37,5	36,9	32,2	48,2
I категория труд	43,9	43,2	44,3	45,2	43,9	43,1	43,9	45,2	43,8	43,1	43,8	45,1	43,7	43	44,3	45,0	43,6	42,9	43,9	44,9
II категория труд	40,0	40,0	38,6	40,4	39,9	39,9	38,5	40,3	39,8	39,8	38,5	40,4	39,8	39,8	38,6	40,3	39,7	39,7	38,6	40,8
III категория труд	32,6	32,6	30,9	47,9	32,8	32,8	30,9	47,7	32,9	32,9	31	47,8	33,1	33,1	31,1	47,7	33,4	33,4	31,2	47,5
Осигурителен стаж, прев. в съотношение 1 към 3	74,4	76,0		58,0	74,6	76,0		59,4	73,9	75,3		59,0	73,9	75,2		59,4	73,4	74,7		59,0
Осигурителен стаж, прев. в съотношение 1 към 2	52,9	70,6		51,0	50,1			50,1	51,6			51,6	51,6			51,6	51,6			51,6
Смесен осигурителен стаж	42,2	41,5	36,1	47,5	42,2	41,5	36,1	47,7	42,1	41,3	36,1	47,9	42,1	41,3	36,2	48,2	42,1	41,2	36,1	48,6
Непоказани	28,1	28,1		32,0	28,4	28,3		32,0	28,4	28,3		32,0	28,0	27,9		32,0	28,2	28,2		32,0
II. НОВООТПУСНАТИ	ОБЩО	чл.68 от КСО	СВОК на ТПК	чл.69 от КСО	ОБЩО	чл.68 от КСО	СВОК на ТПК	чл.69 от КСО	ОБЩО	чл.68 от КСО	СВОК на ТПК	чл.69 от КСО	ОБЩО	чл.68 от КСО	СВОК на ТПК	чл.69 от КСО	ОБЩО	чл.68 от КСО	СВОК на ТПК	чл.69 от КСО
ОБЩО -вс.категории	38,8	38,3		47,0	38,1	37,8		45,9	38,3	37,8		46,2	38,1	37,7		48,3	37,9	37,3		50,7
I категория труд	50,2	53,2		49,7	48,4	54,6		47,2	54	58,2		48,2	57,5	59,2		50,8	57,4	59		54,8
II категория труд	38,5	38,5			36,8	36,8			34	34			32,7	32,7			30,3	30,3		
III категория труд	36,5	36,5			36,1	36,1			35,8	35,8			35,7	35,7			35,7	35,7		
Осигурителен стаж, прев. в съотношение 1 към 3	73,3	73,3			85,5	82,2		96,4	72,2	72,2			34,4	34,4			30,4	30,4		
Осигурителен стаж, прев. в съотношение 1 към 2	70,6	70,6			52,7	77,6		40,2	53,5	70,8		36,1	32,2			32,2				
Смесен осигурителен стаж	40,4	39,7		47,0	39,8	39,3		45,9	40,1	39,4		46,1	39,8	39,3		48,3	39,6	38,7		50,6

7.8. Среден осигурителен стаж на пенсионерите с лични пенсии за осигурителен стаж и възраст по пол на лицата за периода 2010-2014 г.

КАТЕГОРИЯ ТРУД	2010 г.								2011 г.								2012 г.							
	ОБЩО		чл.68 от КСО		СВОК на ТПК		чл.69 от КСО		ОБЩО		чл.68 от КСО		СВОК на ТПК		чл.69 от КСО		ОБЩО		чл.68 от КСО		СВОК на ТПК		чл.69 от КСО	
	мъже	жени	мъже	жени	мъже	жени	мъже	жени	мъже	жени	мъже	жени	мъже	жени	мъже	жени	мъже	жени	мъже	жени	мъже	жени	мъже	жени
ОБЩО -вс.категории	43,1	32,1	42,5	32,1	40,5	30,0	47,2	43,1	43,2	32,5	42,6	32,5	40,6	30,2	47,5	43,4	43,1	32,6	42,5	32,6	40,8	30,3	47,7	43,7
I категория труд	45,8	38,5	46,2	38,3	47,3	39,0	45,3	41,8	45,8	38,5	46,3	38,3	46,4	39,9	45,3	41,9	45,8	38,5	46,3	38,3	46,9	39,9	45,2	42,1
II категория труд	42,3	36,1	42,3	36,1	43,0	36,1	40,4	38,1	42,3	36,2	42,3	36,2	43,0	36,0	40,4	38,9	42,3	36,1	42,3	36,1	43,1	36,0	40,5	38,9
III категория труд	38,2	30,8	38,2	30,8	39,3	29,5	48,7	36,3	38,4	31,2	38,4	31,2	39,4	29,6	48,6	36,1	38,3	31,4	38,2	31,4	39,5	29,7	48,7	36,1
Осигурителен стаж, прев. в съотношение 1 към 3	75,2	64,0	77,0	64,0			58,0		75,2	64,7	76,9	64,7			59,4		74,8	62,7	76,4	62,7			59,0	
Осигурителен стаж, прев. в съотношение 1 към 2	51,0	70,6		70,6			51,0		50,1						50,1		51,6						51,6	
Смесен осигурителен стаж	45,5	35,5	45,1	35,5	44,3	33,2	47,6	43,7	45,4	35,8	44,9	35,7	44,9	33,3	47,8	43,9	45,2	35,9	44,6	35,8	45,1	33,3	48,0	44,3
Непоказани	31,8	27,1	31,8	27,1			32,0		31,5	27,5	31,4	27,5			32,0		31,5	27,4	31,4	27,4			32,0	
II. НОВООТПУСНАТИ	ОБЩО		чл.68 от КСО		СВОК на ТПК		чл.69 от КСО		ОБЩО		чл.68 от КСО		СВОК на ТПК		чл.69 от КСО		ОБЩО		чл.68 от КСО		СВОК на ТПК		чл.69 от КСО	
	мъже	жени	мъже	жени	мъже	жени	мъже	жени	мъже	жени	мъже	жени	мъже	жени	мъже	жени	мъже	жени	мъже	жени	мъже	жени	мъже	жени
ОБЩО -вс.категории	41,0	36,4	40,3	36,4			47,0	46,7	40,1	36,1	39,6	36,1			46,0	44,9	40,2	36,1	39,5	36,0			46,1	46,4
I категория труд	47,5	55,7	48,7	59,1			47,3	55,0	46,7	52,2	61,3	53,5			46,1	51,2	52,7	56,0	61,4	56,1			47,4	55,9
II категория труд	31,1	41,6	31,1	41,6					29,6	40,1	29,6	40,1					27,0	38,1	27,0	38,1				
III категория труд	38,0	36,0	38,0	36,0					37,4	35,6	37,4	35,6					36,7	35,5	36,7	35,5				
Осигурителен стаж, прев. в съотношение 1 към 3	52,8	104,0	52,8	104,0					65,6	115,5	50,1	115,5			96,4		31,9	112,4	31,9	112,4				
Осигурителен стаж, прев. в съотношение 1 към 2		70,6		70,6					52,7		77,6				40,2		53,5		70,8				36,1	
Смесен осигурителен стаж	41,8	37,2	41,0	37,1			47,0	45,9	41,0	36,9	40,5	36,9			45,9	44,4	41,2	37,1	40,4	36,9			46,1	46,0

7.8. СРЕДЕН ОСИГУРИТЕЛЕН СТАЖ НА ПЕНСИОНЕРИТЕ С ЛИЧНИ ПЕНСИИ ЗА
ОСИГУРИТЕЛЕН СТАЖ И ВЪЗРАСТ ПО ПОЛ НА ЛИЦАТА за периода 2010-2014 г.

(Продължение и край)

КАТЕГОРИЯ ТРУД	2013 г.								2014 г.							
	ОБЩО		чл.68 от КСО		СВОК на ТПК		чл.69 от КСО		ОБЩО		чл.68 от КСО		СВОК на ТПК		чл.69 от КСО	
	мъже	жени	мъже	жени	мъже	жени	мъже	жени	мъже	жени	мъже	жени	мъже	жени	мъже	жени
I. СЪСТОЯНИЕ към 31.12.																
ОБЩО -вс.категории	43,2	32,9	42,6	32,9	41,0	30,5	47,9	44,1	43,3	33,2	42,6	33,2	41,0	30,6	48,3	44,5
I категория труд	45,7	38,6	46,3	38,4	46,9	40,7	45,1	42,2	45,7	38,6	46,3	38,4	46,2	40,7	45,0	42,2
II категория труд	42,3	36,1	42,3	36,1	43,5	36,1	40,4	38,9	42,3	36,1	42,3	36,1	43,8	36,1	40,8	38,9
III категория труд	38,4	31,7	38,4	31,7	39,6	29,8	48,7	35,8	38,5	32	38,5	32	39,5	30,0	48,6	35,8
Осигурителен стаж, прев. в съотношение 1 към 3	74,6	63,6	76,1	63,6			59,4		74,1	63,6	75,6	63,6			59,0	
Осигурителен стаж, прев. в съотношение 1 към 2	51,6						51,6		51,6						51,6	
Смесен осигурителен стаж	45,2	36,0	44,6	36,0	45,3	33,4	48,3	44,6	45,1	36,2	44,4	36,1	45,2	33,6	48,7	45,1
Непоказани	30,9	27,2	30,8	27,2			32,0		31,0	27,4	30,9	27,4			32,0	
II. НОВООТПУСНАТИ																
ОБЩО -вс.категории	40,0	35,9	39,4	35,9			48,3	48,5	39,8	35,7	38,9	35,6			50,7	49,3
I категория труд	55,6	58,8	59,3	59,2			50,2	53,0	56,2	58,8	58,9	59,1			54,8	54,6
II категория труд	25,8	37,2	25,8	37,2					24,2	34,6	24,2	34,6				
III категория труд	36,7	35,2	36,7	35,2					36,6	35,3	36,6	35,3				
Осигурителен стаж, прев. в съотношение 1 към 3	25,6	43,2	25,6	43,2					30,4		30,4					
Осигурителен стаж, прев. в съотношение 1 към 2	32,2						32,2									
Смесен осигурителен стаж	41,0	36,9	40,3	36,8			48,3	48,2	40,8	36,4	39,7	36,2			50,7	49,3

7.9. Относителен брой и среден осигурителен стаж на пенсионерите с лични пенсии за осигурителен стаж и възраст (общо) по категория труд, групи осигурителен стаж и пол на лицата (състояние към 31.12.2014 г.)

ПОКАЗАТЕЛИ	ОБЩО		МЪЖЕ		ЖЕНИ	
	БРОЙ %	Среден осигурителен стаж	БРОЙ %	Среден осигурителен стаж	БРОЙ %	Среден осигурителен стаж
О Б Щ О	100,0%	37,5	100,0%	43,3	100,0%	33,2
С осигурителен стаж I категория труд - общо	100,0%	43,6	100,0%	45,7	100,0%	38,6
a/ С осигурителен стаж до 25 г.	0,2%	18,3	0,06%	19,7	0,5%	17,9
б/ С осигурителен стаж от 25-47 г. за жените и от 25-48 г. за мъжете	70,9%	39,6	63,1%	40,8	89,9%	37,4
в/ С осигурителен стаж над 47 г. за жените и над 48 г. за мъжете	28,9%	53,8	36,8%	54,1	9,6%	51,1
Процент на пенсионерите с осигурителен стаж I категория труд	1,7%		2,9%		0,9%	
С осигурителен стаж II категория труд - общо	100,0%	39,7	100,0%	42,3	100,0%	36,1
a/ С осигурителен стаж до 20 г.	0,2%	14,9	0,09%	15,2	0,3%	14,7
б/ С осигурителен стаж от 20-42 г. за жените и от 20-43 г. за мъжете	68,0%	36,8	52,8%	38,8	88,7%	35,2
в/ С осигурителен стаж над 42 г. за жените и над 43 г. за мъжете	31,8%	46,0	47,1%	46,3	11,1%	44,2
Процент на пенсионерите с осигурителен стаж II категория труд	4,3%		5,9%		3,2%	
С осигурителен стаж III категория труд - общо	100,0%	33,4	100,0%	38,5	100,0%	32,0
a/ С осигурителен стаж до 15 г.	1,4%	11,9	0,7%	9,2	1,6%	12,1
б/ С осигурителен стаж от 15-34 г. за жените и от 15-37 г. за мъжете	50,3%	28,6	31,0%	31,8	55,4%	28,2
в/ С осигурителен стаж над 34 г. за жените и над 37 г. за мъжете	48,4%	38,9	68,3%	41,8	43,0%	37,7
Процент на пенсионерите с осигурителен стаж III категория труд	51,8%		25,8%		71,0%	

7.9. Относителен брой и среден осигурителен стаж на пенсионерите с лични пенсии за осигурителен стаж и възраст (общо) по категории труд, групи осигурителен стаж и пол на лицата (състояние към 31.12.2014 г.)

(Продължение и край)

ПОКАЗАТЕЛИ	ОБЩО		МЪЖЕ		ЖЕНИ	
	БРОЙ %	Среден осигурителен стаж	БРОЙ %	Среден осигурителен стаж	БРОЙ %	Среден осигурителен стаж
С осигурителен стаж, зачита се 1 за 3 г.- общо	100,0%	73,4	100,0%	74,1	100,0%	63,6
а/ С осигурителен стаж до 45 г.	8,2%	37,0	8,5%	36,7	5,0%	43,2
б/ С осигурителен стаж от 45-75 г. - за жените и от 45-75 г. за мъжете	40,4%	66,0	37,5%	66,9	80,0%	59,9
в/ С осигурителен стаж над 75 г. - за жените и над 75 г. за мъжете	51,4%	85,1	54,0%	85,0	15,0%	90,4
Процент на пенсионерите с осиг. стаж, зачита се 1 за 3 г.	0,02%		0,04%		0,002%	
С осигурителен стаж, зачита се 1 за 2 г. - общо	100,0%	51,6	100,0%	51,6		
а/ С осигурителен стаж до 30 г.						
б/ С осигурителен стаж от 30-50 г. - за жените и от 30-50 г. за мъжете	37,5%	43,2	37,5%	43,2		
в/ С осигурителен стаж над 50 г. - за жените и над 50 г. за мъжете	62,5%	56,6	62,5%	56,6		
Процент на пенсионерите с осиг. стаж, зачита се 1 за 2 г.	0,0005%		0,001%			
Със смесен осигурителен стаж - общо	100,0%	42,1	100,0%	45,1	100,0%	36,2
а/ С осигурителен стаж до 15г.	0,2%	11,7	0,11%	10,4	0,3%	12,6
б/ С осигурителен стаж от 15-34 г. - за жените и от 15-37 г. за мъжете	19,2%	29,9	12,5%	30,8	32,2%	29,1
в/ С осигурителен стаж над 34 г. - за жените и над 37 г. за мъжете	80,6%	45,0	87,4%	47,2	67,5%	39,6
Процент на пенсионерите със смесен осигурителен стаж - общо	42,2%		65,4%		25,0%	
Непоказан осигурителен стаж - общо	100,0%	28,2	100,0%	31,0	100,0%	27,4
а/ С осигурителен стаж до 15 г.	4,1%	12,5	0,0%		5,3%	12,5
б/ С осигурителен стаж от 15-34 г. - за жените и от 15-37 г. за мъжете	85,7%	27,9	90,9%	30,3	84,2%	27,1
в/ С осигурителен стаж над 34 г. - за жените и над 37 г. за мъжете	10,2%	37,8	9,1%	38,0	10,5%	37,8
Процент на пенсионерите с непоказан осигурителен стаж	0,003%		0,002%		0,004%	

Забележка: Средният осигурителен стаж е получен, като осигурителният стаж на всяка категория труд е превърнат към трета категория труд.

7.10. Относителен брой и среден осигурителен стаж на пенсионерите с лични пенсии за осигурителен стаж и възраст (чл.68 от КСО) по категория труд, групи осигурителен стаж и пол на лицата (състояние към 31.12.2014 г.)

ПОКАЗАТЕЛИ	ОБЩО		МЪЖЕ		ЖЕНИ	
	БРОЙ %	Среден осигурителен стаж	БРОЙ %	Среден осигурителен стаж	БРОЙ %	Среден осигурителен стаж
О Б Щ О	100,0%	36,9	100,0%	42,6	100,0%	33,2
С осигурителен стаж I категория труд - общо	100,0%	42,9	100,0%	46,3	100,0%	38,4
а/ С осигурителен стаж до 25 г.	0,3%	18,3	0,11%	19,7	0,6%	17,9
б/ С осигурителен стаж от 25-47 г. за жените и от 25-48 г. за мъжете	72,9%	39,5	60,0%	41,9	90,5%	37,3
в/ С осигурителен стаж над 47 г. за жените и над 48 г. за мъжете	26,8%	52,7	39,9%	53,0	8,9%	50,7
Процент на пенсионерите с осигурителен стаж I категория труд	1,2%		1,7%		0,8%	
С осигурителен стаж II категория труд - общо	100,0%	39,7	100,0%	42,3	100,0%	36,1
а/ С осигурителен стаж до 20 г.	0,2%	14,9	0,09%	15,2	0,3%	14,7
б/ С осигурителен стаж от 20-42 г. за жените и от 20-43 г. за мъжете	68,0%	36,8	52,8%	38,8	88,7%	35,2
в/ С осигурителен стаж над 42 г. за жените и над 43 г. за мъжете	31,9%	46,0	47,1%	46,3	11,1%	44,2
Процент на пенсионерите с осигурителен стаж II категория труд	4,6%		6,7%		3,2%	
С осигурителен стаж III категория труд - общо	100,0%	33,4	100,0%	38,5	100,0%	32
а/ С осигурителен стаж до 15 г.	1,4%	11,7	0,7%	9,2	1,6%	12,1
б/ С осигурителен стаж от 15-34 г. за жените и от 15-37 г. за мъжете	50,2%	28,6	31,0%	31,8	55,3%	28,2
в/ С осигурителен стаж над 34 г. за жените и над 37 г. за мъжете	48,5%	38,9	68,3%	41,8	43,1%	37,7
Процент на пенсионерите с осигурителен стаж III категория труд	54,6%		29,4%		71,1%	

7.10. Относителен брой и среден осигурителен стаж на пенсионерите с лични пенсии за осигурителен стаж и възраст (чл.68 от КСО) по категория труд, групи осигурителен стаж и пол на лицата (състояние към 31.12.2014 г.)

(Продължение и край)

ПОКАЗАТЕЛИ	ОБЩО		МЪЖЕ		ЖЕНИ	
	БРОЙ %	Среден осигурителен стаж	БРОЙ %	Среден осигурителен стаж	БРОЙ %	Среден осигурителен стаж
С осигурителен стаж, зачита се 1 за 3 г.- общо	100,0%	74,7	100,0%	75,6	100,0%	63,6
a/ С осигурителен стаж до 45 г. б/ С осигурителен стаж от 45-75 г. за жените и от 45-75 г. за мъжете в/ С осигурителен стаж над 75 г. за жените и над 75 г. за мъжете	5,6% 40,3% 54,1%	35,8 66,5 84,9	5,6% 37,1% 57,3%	35,2 67,6 84,8	5,0% 80,0% 15,0%	43,2 59,9 90,4
Процент на пенсионерите с осиг. стаж, зачита се 1 за 3 г.	0,018%		0,041%		0,002%	
С осигурителен стаж, зачита се 1 за 2 г. - общо	0,0%		0,0%		0,0%	
a/ С осигурителен стаж до 30 г. б/ С осигурителен стаж от 30-50 г. за жените и от 30-50 г. за мъжете в/ С осигурителен стаж над 50 г. за жените и над 50 г. за мъжете						
Процент на пенсионерите с осиг. стаж, зачита се 1 за 2 г.	0,0%		0,0%		0,0%	
Със смесен осигурителен стаж - общо	100,0%	41,2	100,0%	44,4	100,0%	36,1
a/ С осигурителен стаж до 15 г. б/ С осигурителен стаж от 15-34 г. за жените и от 15-37 г. за мъжете в/ С осигурителен стаж над 34 г. за жените и над 37 г. за мъжете	0,2% 20,9% 78,9%	11,7 29,7 44,4	0,1% 13,8% 86,1%	10,4 30,4 46,7	0,3% 32,4% 67,3%	12,6 29,1 39,5
Процент на пенсионерите със смесен осигурителен стаж - общо	39,6%		62,2%		24,9%	
Непоказан осигурителен стаж - общо	100,0%	28,2	100,0%	30,9	100,0%	27,4
a/ С осигурителен стаж до 15 г. б/ С осигурителен стаж от 15-34 г. за жените и от 15-37 г. за мъжете в/ С осигурителен стаж над 34 г. за жените и над 37 г. за мъжете	4,2% 85,4% 10,4%	12,5 27,8 37,8			5,3% 84,2% 10,5%	12,5 27,1 37,8
Процент на пенсионерите с непоказан осигурителен стаж	0,003%		0,002%		0,004%	

Забележка: Средният осигурителен стаж е получен, като осигурителният стаж на всяка категория труд е превърнат към трета категория труд.

7.11. Относителен брой и среден осигурителен стаж на пенсионерите с лични пенсии за осигурителен стаж и възраст (СВОК на ТПК) по категория труд, групи осигурителен стаж и пол на лицата (състояние към 31.12.2014 г.)

ПОКАЗАТЕЛИ	ОБЩО		МЪЖЕ		ЖЕНИ	
	БРОЙ %	Среден осигурителен стаж	БРОЙ %	Среден осигурителен стаж	БРОЙ %	Среден осигурителен стаж
О Б Щ О	100,0%	32,2	100,0%	41,0	100,0%	30,6
С осигурителен стаж I категория труд - общо	100,0%	43,9	100,0%	46,2	100,0%	40,7
а/ С осигурителен стаж до 25 г. б/ С осигурителен стаж от 25-47 г. за жените и от 25-48 г. за мъжете в/ С осигурителен стаж над 47 г. за жените и над 48 г. за мъжете	71,4%	40,4	66,7%	42,6	77,8%	38,0
	28,6%	52,4	33,3%	53,6	22,2%	50,2
Процент на пенсионерите с осигурителен стаж I категория труд	0,3%		1,3%		0,2%	
С осигурителен стаж II категория труд - общо	100,0%	38,6	100,0%	43,8	100,0%	36,1
а/ С осигурителен стаж до 20 г. б/ С осигурителен стаж от 20-42 г. за жените и от 20-43 г. за мъжете в/ С осигурителен стаж над 42 г. за жените и над 43 г. за мъжете	73,4%	35,9	39,7%	39,0	89,9%	35,2
	26,6%	46,2	60,3%	46,9	10,1%	44,1
Процент на пенсионерите с осигурителен стаж II категория труд	6,2%		13,9%		4,9%	
С осигурителен стаж III категория труд - общо	100,0%	31,2	100,0%	39,5	100,0%	30,0
а/ С осигурителен стаж до 15 г. б/ С осигурителен стаж от 15-34 г. за жените и от 15-37 г. за мъжете в/ С осигурителен стаж над 34 г. за жените и над 37 г. за мъжете	1,1%	13,0	0,2%	13,0	1,2%	13,0
	68,2%	28,1	29,4%	33,6	73,6%	27,8
	30,7%	38,5	70,4%	42	25,2%	37,2
Процент на пенсионерите с осигурителен стаж III категория труд	83,7%		70,1%		86,0%	

7.11. Относителен брой и среден осигурителен стаж на пенсионерите с лични пенсии за осигурителен стаж и възраст (СВОК на ТПК) по категория труд, групи осигурителен стаж и пол на лицата (състояние към 31.12.2014 г.)

(Продължение и край)

ПОКАЗАТЕЛИ	ОБЩО		МЪЖЕ		ЖЕНИ	
	БРОЙ %	Среден осигурителен стаж	БРОЙ %	Среден осигурителен стаж	БРОЙ %	Среден осигурителен стаж
С осигурителен стаж, зачитащ се 1 за 3 г.- общо						
A/C осигурителен стаж до 45 г. Б/С осигурителен стаж от 45-75 г. за жените и от 45-75 г. за мъжете В/С осигурителен стаж над 75 г. за жените и над 75 г. за мъжете						
Процент на пенсионерите с осиг. стаж, зачитащ се 1 за 3 г.- общо	0,0%		0,0%		0,0%	
Със смесен осигурителен стаж - общо	100,0%	36,1	100,0%	45,2	100,0%	33,6
A/C осигурителен стаж до 15 г. Б/С осигурителен стаж от 15-34 г. за жените и от 15-37 г. за мъжете В/С осигурителен стаж над 34 г. за жените и над 37 г. за мъжете	0,2%	12,3			0,2%	12,3
	40,6%	29,0	12,8%	32,7	48,4%	28,7
	59,3%	41,1	87,2%	47,0	51,4%	38,2
Процент на пенсионерите със смесен осигурителен стаж - общо	9,7%		14,7%		8,9%	
Непоказан осигурителен стаж - общо						
A/C осигурителен стаж до 15 г. Б/С осигурителен стаж от 15-34 г. за жените и от 15-37 г. за мъжете В/С осигурителен стаж над 34 г. за жените и над 37 г. за мъжете						
Процент на пенсионерите с непоказан осигурителен стаж	0,0%		0,0%		0,0%	

Забележка: Средният осигурителен стаж е получен, като осигурителният стаж на всяка категория труд е превърнат към трета категория труд.

7.12. Относителен брой и среден осигурителен стаж на пенсионерите с лични пенсии за осигурителен стаж и възраст (чл.69 от КСО) по категория труд, групи осигурителен стаж и пол на лицата (състояние към 31.12.2014 г.)

ПОКАЗАТЕЛИ	ОБЩО		МЪЖЕ		ЖЕНИ	
	БРОЙ %	Среден осигурителен стаж	БРОЙ %	Среден осигурителен стаж	БРОЙ %	Среден осигурителен стаж
О Б Щ О	100,0%	48,2	100,0%	48,3	100,0%	44,5
С осигурителен стаж I категория труд - общо	100,0%	44,9	100,0%	45,0	100,0%	42,2
а/ С осигурителен стаж до 25 г. б/ С осигурителен стаж от 25-47 г. за жените и от 25-48 г. за мъжете в/ С осигурителен стаж над 47 г. за жените и над 48 г. за мъжете	67,2%	39,8	66,6%	39,8	78,8%	38,9
	32,8%	55,4	33,4%	55,4	21,2%	54,4
Процент на пенсионерите с осигурителен стаж I категория труд	11,2%		11,0%		18,1%	
С осигурителен стаж II категория труд - общо	100,0%	40,8	100,0%	40,8	100,0%	38,9
а/ С осигурителен стаж до 20 г. б/ С осигурителен стаж от 20-42 г. за жените и от 20-43 г. за мъжете в/ С осигурителен стаж над 42 г. - за жените и над 43 г. за мъжете	70,5%	38,3	71,4%	38,5	50,0%	32,1
	29,5%	46,6	28,6%	46,7	50,0%	45,8
Процент на пенсионерите с осигурителен стаж II категория труд	0,0%		0,0%		0,1%	
С осигурителен стаж III категория труд - общо	100,0%	47,5	100,0%	48,6	100,0%	35,8
а/ С осигурителен стаж до 15 г. б /С осигурителен стаж от 15-34 г. за жените и от 15-37 г. за мъжете в /С осигурителен стаж над 34 г. за жените и над 37 г. за мъжете	11,8%	31,1	8,6%	34,3	47,1%	24,6
	88,2%	49,7	91,4%	49,9	52,9%	45,7
Процент на пенсионерите с осигурителен стаж III категория труд	0,2%		0,2%		0,7%	

7.12. Относителен брой и среден осигурителен стаж на пенсионерите с лични пенсии за осигурителен стаж и възраст (чл.69 от КСО) по категория труд, групи осигурителен стаж и пол на лицата (състояние към 31.12.2014 г.)

(продължение и край)

ПОКАЗАТЕЛИ	ОБЩО		МЪЖЕ		ЖЕНИ	
	БРОЙ %	Среден осигурителен стаж	БРОЙ %	Среден осигурителен стаж	БРОЙ %	Среден осигурителен стаж
С осигурителен стаж, зачитащ се 1 за 3 г.- общо	100,0%	59,0	100,0%	59,0		
а/ С осигурителен стаж до 45 г. б/ С осигурителен стаж от 45-75 г. за жените и от 45-75 г. за мъжете в/ С осигурителен стаж над 75 г. за жените и над 75 г. за мъжете	37,5% 41,7% 20,8%	39,0 60,3 92,5	37,5% 41,7% 20,8%	39,0 60,3 92,5		
Процент на пенсионерите с осиг. стаж, зачитащ се 1 за 3 г.	0,03%		0,03%			
С осигурителен стаж, зачитащ се 1 за 2 г. - общо	100,0%	51,6	100,0%	51,6		
а/ С осигурителен стаж до 30 г. б/ С осигурителен стаж от 30-50 г. за жените и от 30-50 г. за мъжете в/ С осигурителен стаж над 50 г. за жените и над 50 г. за мъжете	37,5% 62,5%	43,2 56,6	37,5% 62,5%	43,2 56,6		
Процент на пенсионерите с осиг. стаж, зачитащ се 1 за 2 г.	0,01%		0,01%			
Със смесен осигурителен стаж - общо	100,0%	48,6	100,0%	48,7	100,0%	45,1
а/ С осигурителен стаж до 15 г. б/ С осигурителен стаж от 15-34 г. за жените и от 15-37 г. за мъжете в/ С осигурителен стаж над 34 г. за жените и над 37 г. за мъжете	5,9% 94,1%	35,1 49,5	6,0% 94,0%	35,1 49,6	3,1% 96,9%	33,0 45,5
Процент на пенсионерите със смесен осигурителен стаж - общо	88,4%		88,7%		81,1%	
Непоказан осигурителен стаж - общо	100,0%	32,0	100,0%	32,0		
а/ С осигурителен стаж до 15 г. б/ С осигурителен стаж от 15-34 г. за жените и от 15-37 г. за мъжете в/ С осигурителен стаж над 34 г. за жените и над 37 г. за мъжете	100,0%	32,0	100,0%	32,0		
Процент на пенсионерите с непоказан осигурителен стаж	0,001%		0,001%			

Забележка: Средният осигурителен стаж е получен, като осигурителният стаж на всяка категория труд е превърнат към трета категория труд.

7.13. Относителен брой и среден осигурителен стаж на пенсионерите с лични пенсии за осигурителен стаж и възраст (общо) по категория труд, групи осигурителен стаж и пол на лицата (новоотпуснати през 2014 г.)

ПОКАЗАТЕЛИ	ОБЩО		МЪЖЕ		ЖЕНИ	
	БРОЙ %	Среден осигурителен стаж	БРОЙ %	Среден осигурителен стаж	БРОЙ %	Среден осигурителен стаж
О Б Щ О	100,0%	37,9	100,0%	39,8	100,0%	35,7
С осигурителен стаж I категория труд - общо	96,9%	57,4	97,0%	56,2	96,8%	58,8
a/ С осигурителен стаж до 25 г.	0,004%	25,0	0,003%	25,0	0,004%	25,0
б/ С осигурителен стаж от 25-47 г. за жените и от 25-48 г. за мъжете	14,1%	42,2	18,2%	45,7	9,7%	35,0
в/ С осигурителен стаж над 47 г. за жените и над 48 г. за мъжете	82,8%	61,3	78,8%	59,8	87,1%	62,7
Процент на пенсионерите с осигурителен стаж I категория труд	0,11%		0,11%		0,12%	
С осигурителен стаж II категория труд - общо	100,0%	30,3	100,0%	24,2	100,0%	34,6
a/ С осигурителен стаж до 20 г.	13,3%	16,2	14,7%	16,9	12,2%	15,7
б/ С осигурителен стаж от 20-42 г. за жените и от 20-43 г. за мъжете	66,3%	28,8	79,4%	23,9	57,1%	33,5
в/ С осигурителен стаж над 42 г. за жените и над 43 г. за мъжете	20,5%	44,4	5,9%	46,5	30,6%	44,1
Процент на пенсионерите с осигурителен стаж II категория труд	0,1%		0,1%		0,2%	
С осигурителен стаж III категория труд общо	100,0%	35,7	100,0%	36,6	100,0%	35,3
a/ С осигурителен стаж до 15 г.	2,0%	12,4	3,9%	12,8	1,1%	11,8
б/ С осигурителен стаж от 15-34 г. за жените и от 15-37 г. за мъжете	17,9%	23,9	20,8%	25,3	16,7%	23,1
в/ С осигурителен стаж над 34 г. за жените и над 37 г. за мъжете	80,1%	38,9	75,3%	41,0	82,2%	38,1
Процент на пенсионерите с осигурителен стаж III категория труд	43,5%		24,3%		66,3%	

7.13. Относителен брой и среден осигурителен стаж на пенсионерите с лични пенсии за осигурителен стаж и възраст (общо) по категория труд, групи осигурителен стаж и пол на лицата (новоотпуснати през 2014 г.)

(Продължение и край)

ПОКАЗАТЕЛИ	ОБЩО		МЪЖЕ		ЖЕНИ	
	БРОЙ %	Среден осигурителен стаж	БРОЙ %	Среден осигурителен стаж	БРОЙ %	Среден осигурителен стаж
С осигурителен стаж, зачита се 1 за 3 г.- общо	100,0%	30,4	100,0%	30,4		
A/C осигурителен стаж до 45 г. Б/С осигурителен стаж от 45-75 г. за жените и от 45-75 г. за мъжете В/С осигурителен стаж над 75 г. за жените и над 75 г. за мъжете	100,0%	30,4	100,0%	30,4		
Процент на пенсионерите с осиг. стаж, зачита се 1 за 3 г.- общо	0,009%		0,016%		0,0%	
С осигурителен стаж, зачита се 1 за 2 г. - общо						
A/C осигурителен стаж до 30 г. Б/С осигурителен стаж от 30-50г. за жените и от 30-50 г. за мъжете В/С осигурителен стаж над 50 г. за жените и над 50 г. за мъжете						
Процент на пенсионерите с осиг. стаж, зачита се 1 за 2 г.	0,0%		0,0%		0,0%	
Със смесен осигурителен стаж - общо	100,0%	39,6	100,0%	40,8	100,0%	36,4
A/C осигурителен стаж до 15 г. Б/С осигурителен стаж от 15-34 г. за жените и от 15-37 г. за мъжете В/С осигурителен стаж над 34 г. за жените и над 37 г. за мъжете	0,21%	11,7	0,20%	11,3	0,25%	12,6
	20,3%	26,4	20,7%	27,1	19,2%	24,2
	79,5%	43,1	79,1%	44,5	80,6%	39,4
Процент на пенсионерите със смесен осигурителен стаж	56,2%		75,4%		33,4%	

Забележка: Средният осигурителен стаж е получен, като осигурителният стаж на всяка категория труд е превърнат към трета категория труд.

7.14. Относителен брой и среден осигурителен стаж на пенсионерите с лични пенсии за осигурителен стаж и възраст (чл.68 от КСО) по категория труд, групи осигурителен стаж и пол на лицата (новоотпуснати през 2014 г.)

ПОКАЗАТЕЛИ	ОБЩО		МЪЖЕ		ЖЕНИ	
	БРОЙ %	Среден осигурителен стаж	БРОЙ %	Среден осигурителен стаж	БРОЙ %	Среден осигурителен стаж
О Б Щ О	100,0%	37,3	100,0%	38,9	100,0%	35,6
С осигурителен стаж I категория труд - общо	100,0%	59,0	100,0%	58,9	100,0%	59,1
а/ С осигурителен стаж до 25 г.	5,0%	25,0	9,1%	25,0	3,4%	25,0
б/ С осигурителен стаж от 25-47 г. за жените и от 25-48 г. за мъжете	10,0%	36,7	9,1%	41,7	10,3%	35,0
в/ С осигурителен стаж над 47 г. за жените и над 48 г. за мъжете	85,0%	63,6	81,8%	64,6	86,2%	63,3
Процент на пенсионерите с осигурителен стаж I категория труд	0,1%		0,0%		0,1%	
С осигурителен стаж II категория труд - общо	100,0%	30,3	100,0%	24,2	100,0%	34,6
а /С осигурителен стаж до 20 г.	13,3%	16,2	14,7%	16,9	12,2%	15,7
б/ С осигурителен стаж от 20-42 г. за жените и от 20-43 г. за мъжете	66,3%	28,8	79,4%	23,9	57,1%	33,5
в/ С осигурителен стаж над 42 г. за жените и над 43 г. за мъжете	20,5%	44,4	5,9%	46,5	30,6%	44,1
Процент на пенсионерите с осигурителен стаж II категория труд	0,2%		0,1%		0,2%	
С осигурителен стаж III категория труд - общо	100,0%	35,7	100,0%	36,6	100,0%	35,3
а/ С осигурителен стаж до 15 г.	2,0%	12,4	3,9%	12,8	1,1%	11,8
б/ С осигурителен стаж от 15-34 г. за жените и от 15-37 г. за мъжете	17,9%	23,9	20,8%	25,3	16,7%	23,1
в/С осигурителен стаж над 34 г. за жените и над 37 г. за мъжете	80,1%	38,9	75,3%	41,0	82,2%	38,1
Процент на пенсионерите с осигурителен стаж III категория труд	45,6%		26,4%		66,6%	

7.14. Относителен брой и среден осигурителен стаж на пенсионерите с лични пенсии за осигурителен стаж и възраст (чл.68 от КСО) по категория труд, групи осигурителен стаж и пол на лицата (новоотпуснати през 2014 г.)

(Продължение и край)

ПОКАЗАТЕЛИ	ОБЩО		МЪЖЕ		ЖЕНИ	
	БРОЙ %	Среден осигурителен стаж	БРОЙ %	Среден осигурителен стаж	БРОЙ %	Среден осигурителен стаж
С осигурителен стаж, зачитащ се 1 за 3 г.- общо	100,0%	30,4	100,0%	30,4		
а/ С осигурителен стаж до 45 г. б/ С осигурителен стаж от 45-75 г. за жените и от 45-75 г. за мъжете в/ С осигурителен стаж над 75 г. за жените и над 75 г. за мъжете	100,0%	30,4	100,0%	30,4		
Процент на пенсионерите с осиг. стаж, зачитащ се 1 за 3 г.- общо	0,009%		0,018%		0,000%	
С осигурителен стаж, зачитащ се 1 за 2 г. - общо						
а/ С осигурителен стаж до 30 г. б/ С осигурителен стаж от 30-50г. за жените и от 30-50 г. за мъжете в/ С осигурителен стаж над 50 г. за жените и над 50 г. за мъжете						
Процент на пенсионерите с осиг. стаж, зачитащ се 1 за 2 г.	0,000%		0,000%		0,000%	
Със смесен осигурителен стаж - общо	100,0%	38,7	100,0%	39,7	100,0%	36,2
а/ С осигурителен стаж до 15 г. б/ С осигурителен стаж от 15-34 г. за жените и от 15-37 г. за мъжете в/ С осигурителен стаж над 34 г. за жените и над 37 г. за мъжете	0,23%	11,7	0,22%	11,3	0,26%	12,6
	22,1%	26,3	23,1%	27,1	19,5%	24,2
	77,7%	42,3	76,6%	43,6	80,3%	39,2
Процент на пенсионерите със смесен осигурителен стаж	54,1%		73,4%		33,1%	

Забележка: Средният осигурителен стаж е получен, като осигурителният стаж на всяка категория труд е превърнат към трета категория труд.

7.15. Относителен брой и среден осигурителен стаж на пенсионерите с лични пенсии за осигурителен стаж и възраст (чл.69 от КСО) по категория труд, групи осигурителен стаж и пол на лицата (новоотпуснати през 2014 г.)

ПОКАЗАТЕЛИ	ОБЩО		МЪЖЕ		ЖЕНИ	
	БРОЙ %	Среден осигурителен стаж	БРОЙ %	Среден осигурителен стаж	БРОЙ %	Среден осигурителен
О Б Щ О	100,0%	50,7	100,0%	50,7	100,0%	49,3
С осигурителен стаж I категория труд - общо	100,0%	54,8	100,0%	54,8	100,0%	54,6
A/C осигурителен стаж до 25 г. Б/С осигурителен стаж от 25-47 г. за жените и от 25-48 г. за мъжете В/С осигурителен стаж над 47 г. за жените и над 48 г. за мъжете	20,8%	46,6	22,7%	46,6		
	79,2%	57,0	77,3%	57,3	100,0%	54,6
Процент на пенсионерите с осигурителен стаж I категория труд	0,9%		0,9%		1,6%	
С осигурителен стаж, зачита се 1 за 3 г.- общо						
A/C осигурителен стаж до 45 г. Б/С осигурителен стаж от 45-75г. - за жените и от 45-75 г. за мъжете В/С осигурителен стаж над 75г. - за жените и над 75 г. за мъжете % на пенсионерите с						
Процент на пенсионерите със осигурителен стаж, зачита се 1 за 3 г.- общо	0,0%		0,0%		0,0%	
С осигурителен стаж, зачита се 1 за 2 г. - общо						
A/C осигурителен стаж до 30 г. Б/С осигурителен стаж от 30-50г. - за жените и от 30-50 г. за мъжете В/С осигурителен стаж над 50 г. - за жените и над 50 г. за мъжете % на пенсионерите с						
Процент на пенсионерите със осигурителен стаж, зачита се 1 за 2 г.	0,00%		0,00%			
Със смесен осигурителен стаж - общо	100,0%	50,6	100,0%	50,7	100,0%	49,3
A/C осигурителен стаж до 15 г. Б/С осигурителен стаж от 15-34 г. за жените и от 15-37 г. за мъжете В/С осигурителен стаж над 34 г. за жените и над 37 г. за мъжете	0,2%	35,2	0,2%	35,2		
	99,8%	50,6	99,8%	50,7	100,0%	49,3
Процент на пенсионерите със смесен осигурителен стаж	99,1%		99,1%		98,4%	

7.16. Средни възрасти на пенсионерите с лични пенсии
за периода 2012-2014 г. към 31.12. на съответната година

ВИД НА ПЕНСИИТЕ	2012 г.			2013 г.			2014 г.		
	общо	мъже	жени	общо	мъже	жени	общо	мъже	жени
ПЕНСИИ - общо (I+II+III)	68,83	67,54	69,82	69,02	67,70	70,03	69,14	67,80	70,17
I. ФОНД "П Е Н С И И"	69,52	68,50	70,28	69,73	68,69	70,51	69,86	68,79	64,93
<u>А) Пенсии за трудова дейност</u>	69,80	69,07	70,29	70,00	69,23	70,53	70,12	69,30	70,67
1. Инвалидност поради общо заболяване	58,87	57,68	59,81	59,03	57,91	59,92	59,17	58,08	60,05
2. Пенсии за осигурителен стаж и възраст	72,22	72,00	72,36	72,55	72,27	72,73	72,73	72,39	72,95
3. Пенсии за осигурит. стаж и възраст-ЗПЗСК	92,45	97,12	92,36	93,25	97,98	93,17	94,00	98,82	93,94
4. Инвалидност - общо забол. - ЗПЗСК	78,76	75,34	79,24	79,32	75,45	79,86	79,77	76,02	80,32
5. Инвалидност-общо забол.-СВОК на ТПК	64,92	60,54	66,19	65,32	61,23	66,50	66,00	62,00	67,15
6. Пенсии за осигурителен стаж и възраст - СВОК на ТПК	78,15	79,91	77,81	78,85	80,67	78,52	79,53	81,42	79,21
7. Частни занаятчии, търговци и др.	82,58	82,81	82,42	83,38	83,69	83,16	83,79	83,20	84,13
<u>Б) Пенсии за лицата по чл. 69 от КСО</u>	63,36	63,33	64,29	63,82	63,79	64,76	64,18	64,16	64,93
1. Инвалидност поради общо заболяване	51,92	51,91	52,02	52,72	52,70	53,02	53,50	53,71	48,97
2. Пенсии за осигурителен стаж и възраст	63,37	63,34	64,31	63,83	63,80	64,78	64,19	64,16	64,95
II. ФОНД "ПЕНСИИ, НЕСВЪРЗАНИ С ТРУДОВА ДЕЙНОСТ"	44,22	41,26	47,93	43,97	41,38	47,30	43,86	41,62	46,81
1. Старост/Поборнически/									
2. Пенсии за военна инвалидност	51,02	51,03	30,42	51,42	51,43	31,42	52,00	52,01	32,42
3. Народни по отм.чл.28	88,08		88,08	89,08		89,08	90,08		90,08
4. Народни по чл.30А	88,49	88,17	88,51	89,65	89,17	89,70	90,65	90,17	90,74
5. За особени заслуги	79,42	79,28	79,69	79,07	77,89	80,69	80,93	80,17	81,69
6. Пенсии за гражданска инвалидност	54,65	53,91	57,68	55,37	54,81	57,79	55,55	54,97	58,03
7. Старост на частни земеделски стопани	84,61	86,12	84,19	85,23	86,88	84,80	85,88	87,40	85,52
8. С отделен указ	74,79		74,79	75,79		75,79	76,79		76,79
9. Социални пенсии за инвалидност	41,18	38,50	44,43	41,15	38,76	44,13	41,24	39,09	43,98
10. Персонални пенсии	42,35	14,38	53,32	38,29	14,03	49,04	33,53	13,55	43,99
11. Социални пенсии за старост	79,29	76,80	81,19	78,91	76,60	80,81	78,65	76,56	80,54
III. ФОНД "ТРУДОВА ЗЛОПОЛУКА И ПРОФЕСИОНАЛНА БОЛЕСТ"	63,63	61,28	68,82	63,79	61,51	68,93	63,94	61,58	69,30
<u>А) Пенсии за трудова дейност</u>	63,64	61,29	68,82	63,80	61,52	68,94	63,95	61,60	69,31
1. Инвалидност поради трудова злополука и професионална болест	63,38	61,13	68,47	63,55	61,39	68,58	63,71	61,47	68,95
2. инвалидност поради трудова злополука и професионална болест - ЗПЗСК	75,72	73,32	77,42	76,06	73,16	78,02	76,75	73,72	78,57
3. инвалидност поради трудова злополука и професионална болест - СВОК на ТПК	70,61	68,04	72,36	69,93	65,77	72,63	70,09	66,77	72,49
<u>Б) Пенсии за лицата по чл. 69 от КСО</u>	52,77	52,77		54,07	53,77	56,17	55,07	54,77	57,17
1. Инвалидност поради трудова злополука и професионална болест	52,77	52,77		54,07	53,77	56,17	55,07	54,77	57,17

7.17. Средни възрасти на пенсионерите с лични новоотпуснати пенсии през 2012 г., 2013 г. и 2014 г.

ВИД НА ПЕНСИИТЕ	2012 г.			2013 г.			2014 г.		
	общо	мъже	жени	общо	мъже	жени	общо	мъже	жени
ПЕНСИИ - общо (I+II+III)	56,20	56,50	55,8	56,20	56,60	55,7	57,60	57,90	57,2
I. ФОНД "П Е Н С И И"	57,30	57,70	56,70	57,40	58,00	56,70	58,50	59,00	57,90
<u>А) Пенсии за трудова дейност</u>	57,60	58,30	56,80	57,50	58,30	56,70	58,70	59,30	57,90
1.Инвалидност поради общо заболяване	51,70	52,90	50,50	52,10	53,10	51,00	52,50	53,40	51,40
2.Пенсии за осигурителен стаж и възраст	61,40	62,00	60,70	61,60	62,10	61,10	62,10	62,60	61,50
3.Пенсии за осигурит. стаж и възраст-ЗПЗСК									
4.Инвалидност - общо забол. - ЗПЗСК									
5.Инвалидност-общо забол.-СВОК на ТПК									
6.Пенсии за осигурителен стаж и възраст-СВОК на ТПК									
7.Частни занаятчии, търговци и др.									
<u>Б) Пенсии за лицата по чл. 69 от КСО</u>	49,70	49,50	53,40	50,50	50,40	53,70	52,80	52,70	55,10
1.Инвалидност поради общо заболяване									
2.Пенсии за осигурителен стаж и възраст	49,70	49,50	53,40	50,50	50,40	53,70	52,80	52,70	55,10
II. ФОНД "ПЕНСИИ, НЕСВЪРЗАНИ С ТРУДОВА ДЕЙНОСТ"	35,30	36,10	33,90	35,90	36,60	34,60	36,60	37,70	34,50
1.Старост/Поборнически/									
2.Пенсии за военна инвалидност	41,00	41,00		38,60	38,60		42,20	42,20	
3.Народни по отм.чл.28									
4.Народни по чл.30А									
5.За особени заслуги									
6.Пенсии за гражданска инвалидност							40,00	40,00	
7.Старост на частни земеделски стопани									
8.С отделен указ									
9.Социални пенсии за инвалидност	32,10	33,10	30,40	32,80	33,80	31,00	34,20	35,20	32,30
10.Персонални пенсии	11,30	9,70	12,80	12,50	10,70	14,10	9,90	9,30	10,30
11.Социални пенсии за старост	71,20	71,20	71,20	71,20	71,20	71,30	71,00	71,10	70,90
III. ФОНД "ТРУДОВА ЗЛОПОЛУКА И ПРОФЕСИОНАЛНА БОЛЕСТ"	47,90	46,60	53,10	47,60	46,90	50,20	44,60	43,70	48,40
<u>А) Пенсии за трудова дейност</u>	47,90	46,60	53,10	47,60	46,90	50,20	44,60	43,70	48,40
1.Инвалидност поради трудова злополука и професионална болест	47,90	46,60	53,10	47,60	46,90	50,20	44,60	43,70	48,40
2.Инвалидност поради трудова злополука и професионална болест - ЗПЗСК									
3.Инвалидност поради трудова злополука и професионална болест - СВОК на ТПК									
<u>Б) Пенсии за лицата по чл. 69 от КСО</u>									
1.Инвалидност поради трудова злополука и професионална болест									
IV. УПФ	58,5	61,2	58,2	59,1	61,7	58,7	59,8	62,3	59,4
ОБЩО (ДОО И УПФ)	58,5	61,2	58,2	56,2	56,6	55,8	57,6	57,9	57,2

7.18. Средни възрасти на пенсионерите с лични пенсии за осигурителен стаж и възраст общо, по категории труд и пол на лицата за 2013-2014 г.

КАТЕГОРИЯ ТРУД	2013 г.												2014 г.											
	ОБЩО			чл.68 от КСО			СВОК на ТПК			чл.69 от КСО			ОБЩО			чл.68 от КСО			СВОК на ТПК			чл.69 от КСО		
	общо	мъже	жени	общо	мъже	жени	общо	мъже	жени	общо	мъже	жени	общо	мъже	жени	общо	мъже	жени	общо	мъже	жени	общо	мъже	жени
ОБЩО -вс.категории	72,1	71,2	72,8	72,6	72,3	72,7	78,9	80,7	78,5	63,8	63,8	64,8	72,3	71,4	73,0	72,7	72,4	73,0	79,5	81,4	79,2	64,2	64,2	65,0
I категория труд	71,7	72,5	69,7	71,9	73,5	69,6	72,6	73,7	71,1	71,3	71,4	71,0	72,5	73,3	70,6	72,7	74,4	70,5	73,6	74,8	72,1	72,1	72,1	71,8
II категория труд	75,3	77,2	72,4	75,3	77,2	72,4	74,3	78,0	72,4	78,9	79,0	77,3	76,1	78,1	73,3	76,1	78,1	73,3	75,2	79,2	73,3	79,4	79,4	78,3
III категория труд	74,9	77,3	74,3	74,9	77,3	74,2	79,6	81,7	79,3	74,7	74,0	82,9	75,0	77,3	74,4	75,0	77,3	74,4	80,3	82,5	80	75,6	74,8	83,9
Осигурителен стаж, прев. в съотношение 1 към 3	73,4	73,4	73,7	74,1	74,1	73,7				65,3	65,3		74,0	74,0	74,7	74,7	74,7	74,7				66,1	66,1	
Осигурителен стаж, прев. в съотношение 1 към 2	75,1	75,1								75,1	75,1		76,1	76,1								76,1	76,1	
Смесен осигурителен стаж	68,2	68,0	68,5	68,9	69,1	68,50	75,4	78,7	74,3	62,7	62,7	63,1	68,5	68,4	68,9	69,2	69,4	68,9	76,1	79,1	75,3	63,1	63,1	63,3
Непоказани	82,1	83,7	81,6	81,9	82,8	81,6				94,0	94,0		83,3	84,0	83,1	83,1	82,9	83,1				95	95,0	
II. НОВООТПУСНАТИ	ОБЩО			чл.68 от КСО			СВОК на ТПК			чл.69 от КСО			ОБЩО			чл.68 от КСО			СВОК на ТПК			чл.69 от КСО		
	общо	мъже	жени	общо	мъже	жени	общо	мъже	жени	общо	мъже	жени	общо	мъже	жени	общо	мъже	жени	общо	мъже	жени	общо	мъже	жени
ОБЩО -вс.категории	61,2	61,3	61,1	61,6	62,1	61,1				50,5	50,4	53,7	61,7	61,8	61,5	62,1	62,6	61,5				52,8	52,7	55,1
I категория труд	60,2	58,5	61,2	62,4	64,7	61,5				51,2	49,8	57,0	59,2	57,0	61,4	62,4	64,2	61,8				53,7	53,5	56,5
II категория труд	60,5	65,6	57,2	60,5	65,6	57,2							61,5	65,6	58,7	61,5	65,6	58,7						
III категория труд	62,7	64,7	61,8	62,7	64,7	61,8							62,9	64,8	62,0	62,9	64,8	62,0						
Осигурителен стаж, прев. в съотношение 1 към 3	60,9	69,5	52,3	60,9	69,5	52,3							65,8	65,8		65,8	65,8							
Осигурителен стаж, прев. в съотношение 1 към 2	37,2	37,2								37,2	37,2													
Смесен осигурителен стаж	60,2	60,3	59,8	60,8	61,3	59,8				50,5	50,4	53,4	60,8	60,9	60,5	61,5	61,8	60,6				52,8	52,7	55,1

7.19. Среден осигурителен стаж и средна възраст на пенсионерите с новоотпуснати лични пенсии за осигурителен стаж и възраст (чл.68 от КСО) за периода 2010-2014 г.

	2010 г.	2011 г.	2012 г.	2013 г.	2014 г.
1.Среден осигурителен стаж					
общо	38,3	37,8	37,8	37,7	37,3
мъже	40,3	39,6	39,5	39,4	38,9
жени	36,4	36,1	36,0	35,9	35,6
I категория труд					
общо	53,2	54,6	58,2	59,2	59,0
мъже	48,7	61,3	61,4	59,3	58,9
жени	59,1	53,5	56,1	59,2	59,1
II категория труд					
общо	38,5	36,8	34,0	32,7	30,3
мъже	31,1	29,6	27,0	25,8	24,2
жени	41,6	40,1	38,1	37,2	34,6
III категория труд					
общо	36,5	36,1	35,8	35,7	35,7
мъже	38,0	37,4	36,7	36,7	36,6
жени	36,0	35,6	35,5	35,2	35,3
осигурителен стаж - 1:3					
общо	73,3	82,8	72,2	34,4	30,4
мъже	52,8	50,1	31,9	25,6	30,4
жени	104,0	115,5	112,4	43,2	
осигурителен стаж - 1:2					
общо	70,6	77,6	70,8		
мъже		77,6	70,8		
жени	70,6				
смесен осигурителен стаж					
общо	39,7	39,3	39,4	39,3	38,7
мъже	41,0	40,5	40,4	40,3	39,7
жени	37,1	36,9	36,9	36,8	36,2
2.Средна възраст					
общо	61,1	61,3	61,4	61,6	62,1
мъже	61,7	61,9	62,0	62,1	62,6
жени	60,5	60,6	60,7	61,1	61,5
I категория труд					
общо	61,6	60,7	61,9	62,4	62,4
мъже	64,3	63,3	64,2	64,7	64,2
жени	58,1	60,2	60,4	61,5	61,8
II категория труд					
общо	58,9	58,7	60,3	60,5	61,5
мъже	64,5	64,5	66,7	65,6	65,6
жени	56,6	56,0	56,5	57,2	58,7
III категория труд					
общо	61,8	61,9	62,2	62,7	62,9
мъже	64,2	64,1	64,5	64,7	64,8
жени	61,0	61,1	61,3	61,8	62,0
осигурителен стаж - 1:3					
общо	56,4	58,9	64,3	60,9	65,8
мъже	53,8	57,4	64,7	69,5	65,8
жени	60,3	60,3	64,0	52,3	
осигурителен стаж - 1:2					
общо	60,7	63,3	67,0		
мъже		63,3	67,0		
жени	60,7				
смесен осигурителен стаж					
общо	60,5	60,7	60,7	60,8	61,5
мъже	60,9	61,1	61,1	61,3	61,8
жени	59,6	59,7	59,5	59,8	60,6

7.19. Общо точки (среден осигурителен стаж и средна възраст) на пенсионерите с новоотпуснати лични пенсии за осигурителен стаж и възраст (чл.68 от КСО)

	2010 г.
3. ОБЩО ТОЧКИ /среден осигурителен стаж + средна възраст /	
общо	99,4
мъже	102
жени	96,9
I категория труд	
общо	114,8
мъже	113
жени	117,2
II категория труд	
общо	97,4
мъже	95,6
жени	98,2
III категория труд	
общо	98,3
мъже	102,2
жени	97,0
осигурителен стаж - 1:3	
общо	129,7
мъже	106,6
жени	
осигурителен стаж - 1:2	
общо	131,3
мъже	0,0
жени	
смесен осигурителен стаж	
общо	100,2
мъже	101,9
жени	96,7

Забележка: Осигурителният стаж от всяка категория е превърнат към трета категория труд.

7.20. Средни възрасти и среден осигурителен стаж на пенсионерите с лични пенсии за инвалидност поради общо заболяване по групи намалена работоспособност

ПОКАЗАТЕЛИ	В С И Ч К О	НАМАЛЕНА РАБОТОСПОСОБНОСТ			Непосоч. група инвал.
		над 90%	от 71 до 90%	от 50 до 70%	
СЪСТОЯНИЕ към 31.12.2014 г.					
1.БРОЙ	376 775	73 841	145 625	154 930	2 379
2.СРЕДНА ВЪЗРАСТ - години	59,2	64,0	60,3	56,0	51,4
3.СРЕДЕН ОСИГУРИТЕЛЕН СТАЖ - години	21,9	22,7	22,4	21,0	19,2
НОВООТПУСНАТИ през 2014 г.					
1.БРОЙ	30 147	4 122	9 207	15 891	927
2.СРЕДНА ВЪЗРАСТ - години	52,49	53,77	52,68	51,98	53,59
3.СРЕДЕН ОСИГУРИТЕЛЕН СТАЖ - години	18,5	19,1	19,1	18,1	16,6

Забележка: Наблюдават се видовете пенсии : Инвалидност поради общо заболяване (чл.74 от КСО - от трудова дейност), (чл.74 от КСО - за лицата по чл.69 от КСО) и инвалидност поради общо заболяване - СВОК на ТПК.

7.21. Среден осигурителен стаж на пенсионерите с пенсии за инвалидност поради общо заболяване (без вторите пенсии) по пол и групи намалена работоспособност към 31.12.2014 г.

ПОКАЗАТЕЛИ	ОБЩО	чл.74 от КСО (трудова дейност)	СВОК на ТПК	чл.74 от КСО (за лицата по чл.69 от КСО)
ИНВАЛИДНОСТ -общо				
ОБЩО	21,9	21,9	17,1	16,3
МЪЖЕ	21,8	21,8	15,9	16,4
ЖЕНИ	21,9	22,0	17,4	14,0
1.НАМАЛЕНА РАБОТОСПОСОБНОСТ НАД 90 %				
ОБЩО	22,7	22,8	16,4	17,5
МЪЖЕ	22,6	22,7	14,2	18,0
ЖЕНИ	22,8	22,9	17,1	3,5
2.НАМАЛЕНА РАБОТОСПОСОБНОСТ от 71% до 90%				
ОБЩО	22,4	22,4	17,6	16,8
МЪЖЕ	22,2	22,2	16,6	16,5
ЖЕНИ	22,6	22,6	17,8	19,3
3.НАМАЛЕНА РАБОТОСПОСОБНОСТ от 50% до 70%				
ОБЩО	21,0	21,0	17,3	14,1
МЪЖЕ	21,1	21,1	18,2	14,1
ЖЕНИ	21	21,0	16,9	
4.НАМАЛЕНА РАБОТОСПОСОБНОСТ без определен %				
ОБЩО	19,2	19,2		
МЪЖЕ	19,5	19,5		
ЖЕНИ	19,0	19,0		

7.22. Средна възраст на пенсионерите с пенсии за инвалидност поради
общо заболяване по пол и групи намалена работоспособност
към 31.12.2014 г.

ПОКАЗАТЕЛИ	ОБЩО	чл.74 и чл.68 от КСО	СВОК на ТПК	чл.74 и чл. 69 от КСО
ИНВАЛИДНОСТ -общо				
ОБЩО	59,2	59,2	66,0	53,5
МЪЖЕ	58,1	58,1	62,0	53,7
ЖЕНИ	60,1	60,1	67,2	49,0
1.НАМАЛЕНА РАБОТОСПОСОБНОСТ НАД 90 %				
ОБЩО	64,0	64,0	66,7	55,2
МЪЖЕ	61,6	61,6	62,5	55,8
ЖЕНИ	66,1	66,0	68,0	38,6
2.НАМАЛЕНА РАБОТОСПОСОБНОСТ от 71% до 90%				
ОБЩО	60,3	60,3	66,4	54,1
МЪЖЕ	58,8	58,8	61,7	54,1
ЖЕНИ	61,4	61,4	67,5	54,2
3.НАМАЛЕНА РАБОТОСПОСОБНОСТ от 50% до 70%				
ОБЩО	56,0	56,0	63,7	50,3
МЪЖЕ	55,8	55,8	61,5	50,3
ЖЕНИ	56,1	56,1	64,4	
4.НАМАЛЕНА РАБОТОСПОСОБНОСТ без определен %				
ОБЩО	54,5	54,5		
МЪЖЕ	55,3	55,3		
ЖЕНИ	53,9	53,9		

7.23. Новоотпуснати наследствени пенсии за инвалидност през 2014 г.
(инвалидност поради общо заболяване, трудова злополука и професионална болест) по пол и възрастови групи на лицата, средни възрасти и очаквана продължителност на получаване на пенсиите

ВЪЗРАСТОВИ ГРУПИ ПО ПОЛ	Б Р О Й	Средна възраст (в години)	Очаквана продължителност на получаване на пенсия (в години)
1. ИНВАЛИДНОСТ - ОБЩО МЪЖЕ И ЖЕНИ - ОБЩО	6 804	35,4	
МЪЖЕ - общо	2 680	29,0	
1.До 18 г.	1 233	11,5	6,5
2.Над 18-28 г.	649	21,4	6,6
3.Над 28 г.	798	62,1	15,9
ЖЕНИ - общо	4 124	39,6	
1.До 18 г.	1 160	11,4	6,6
2.Над 18-28 г.	724	21,6	6,4
3.Над 28 г.	2 240	60,0	21,7
1.1. ИНВАЛИДНОСТ - фонд"Пенсии" МЪЖЕ И ЖЕНИ - ОБЩО	6 748	35,4	
МЪЖЕ - общо	2 668	29,0	
1.До 18 г.	1 226	11,5	6,5
2.Над 18-28 г.	645	21,4	6,6
3.Над 28 г.	797	62,1	15,9
ЖЕНИ - общо	4 080	39,5	
1.До 18 г.	1 152	11,4	6,6
2.Над 18-28 г.	717	21,6	6,4
3.Над 28 г.	2 211	60,0	21,7
1.2. ИНВАЛИДНОСТ - Фонд"Трудова злополука и професионална болест" МЪЖЕ И ЖЕНИ - ОБЩО	56	39,3	
МЪЖЕ - общо	12	18,5	
1.До 18 г.	7	8,9	9,1
2.Над 18-26 г.	4	24,0	4,0
3.Над 26 г.	1	64,4	14,5
ЖЕНИ - общо	44	45,0	
1.До 18 г.	8	9,2	8,8
2.Над 18-26 г.	7	23,3	2,7
3.Над 26 г.	29	60,1	21,6

7.24. Новоотпуснати наследствени пенсии през 2014 г. за осигурителен стаж и възраст по пол и възрастови групи на лицата и средни възрасти и очаквана продължителност на получаване на пенсия

ВЪЗРАСТОВИ ГРУПИ ПО ПОЛ	Б Р О Й	Средна възраст (в години)	Очаквана продължителност на получаване на пенсия (в години)
1. Фонд "Пенсии" - ОСВ МЪЖЕ И ЖЕНИ - ОБЩО	1 970	55,8	
МЪЖЕ - общо	276	42,3	
1.До 18 г.	47	14,0	4,0
2.Над 18-28 г.	86	22,4	5,6
3.Над 28 г.	143	63,6	15,0
ЖЕНИ - общо	1 694	58,1	
1.До 18 г.	41	13,2	4,8
2.Над 18-28 г.	105	22,4	5,6
3.Над 28 г.	1 548	61,7	20,3
1.1. Пенсии за трудова дейност МЪЖЕ И ЖЕНИ - ОБЩО	1 730	57,2	
МЪЖЕ - общо	233	46,5	
1.До 18 г.	32	14,0	4,0
2.Над 18-28 г.	58	22,3	5,7
3.Над 28 г.	143	63,6	15,0
ЖЕНИ - общо	1 497	58,9	
1.До 18 г.	29	12,9	5,1
2.Над 18-26 г.	74	22,2	3,8
3.Над 26 г.	1 394	61,8	20,2
1.2. Пенсии за лицата по чл.69 от КСО МЪЖЕ И ЖЕНИ - ОБЩО	240	45,8	
МЪЖЕ - общо	43	19,5	
1.До 18 г.	15	14,1	3,9
2.Над 18-28 г.	28	22,5	5,5
3.Над 28 г.			
ЖЕНИ - общо	197	51,5	
1.До 18 г.	12	13,9	4,1
2.Над 18-26 г.	31	23,0	3,0
3.Над 26 г.	154	60,2	21,6

8. ДОБАВКИ КЪМ ПЕНСИИТЕ

8.1. Брой на добавките към пенсиите към 31.12.2014 г.,
разпределени по вид на пенсията и вид на добавките

ВИД НА ПЕНСИИТЕ	Добавки за чужда помощ	Добавки за ветерани и доброволци	Добавки за старост *	Добавки по чл.46, ал.4 от ЗП	Добавки от чл.84 от КСО по вида на пенсия	Добавки по чл.9 от ЗПГРРЛ
ПЕНСИИ - ВСИЧКО (I + II + III)	93 276	4 881	35 377	31 323	729 121	9 864
I. Ф О Н Д " П Е Н С И И "	78 149	4 835	34 566	31 301	723 752	9 773
A. ПЕНСИИ ЗА ТРУДОВА ДЕЙНОСТ -ВСИЧКО	76 512	4 474	33 736	31 287	714 119	9 754
1.Инвалидност поради общо заболяване	32 672	119	1 903	8	65 715	825
2.Пенсии за осигурителен стаж и възраст	42 814	4 319	29 016	31 278	640 522	8854
3.Пенсии за осигурит. стаж и възраст-ЗПЗСК	274	18	2 429		2 394	24
4.Инвалидност - общо забол. - ЗПЗСК	173	1	63		522	2
5.Инвалидност-общо забол.-СВОК на ТПК	227		24		305	2
6.Пенсии за осигурителен стаж и възраст-СВОК на ТПК	340	17	282	1	4 584	43
7.Частни занаятчии, търговци и др.	12		19		77	4
Б.ПЕНСИИ ЗА ЛИЦАТА ПО ЧЛ. 69 ОТ КСО:	1 637	361	830	14	9 633	19
1.Инвалидност поради общо заболяване	21				1	
2.Пенсии за осигурителен стаж и възраст	1 616	361	830	14	9 632	19
II. ФОНД "ПЕНСИИ, НЕСВЪРЗАНИ С ТРУДОВА ДЕЙНОСТ"	14 291	28	587		3 530	48
1.Старост/Поборнически/						
2.Пенсии за военна инвалидност	220	17	24		154	4
3.Народни по отм.чл.28	1		1			
4.Народни по чл.30А	1		6		4	
5.За особени заслуги			6		2	
6.Пенсии за гражданска инвалидност	22		2		15	
7.Старост на частни земеделски стопани	16	2	40		160	1
8.С отделен указ	1		1			
9.Социални пенсии за инвалидност	14 029	3	243		2 102	20
10.Персонални пенсии	1		17		252	4
11.Социални пенсии за старост		6	247		841	19
III. ФОНД "ТРУДОВА ЗЛОПОЛУКА И ПРОФЕСИОНАЛНА БОЛЕСТ"	836	18	224	22	1 839	43
A. ПЕНСИИ ЗА ТРУДОВА ДЕЙНОСТ - ВСИЧКО	833	17	223	22	1 839	43
1.Инвалидност поради трудова злополука и професионална болест	820	15	214	22	1 785	42
2.Инвалидност поради трудова злополука и професионална болест - ЗПЗСК	9	2	8		49	
3.Инвалидност поради трудова злополука и професионална болест - СВОК на ТПК	4		1		5	1
Б.ПЕНСИИ ЗА ЛИЦАТА ПО ЧЛ. 69 ОТ КСО:	3	1	1			
1.Инвалидност поради трудова злополука и професионална болест	3	1	1			

*На възраст 75 г. до 79 г. и над 80 г. отпуснати до 31.12.1999 г.

8.2. Брой и средна възраст на вдовците и вдовиците, съгласно чл.84 от КСО, разпределени по вид на водещата пенсия и пол на пенсионерите към 31.12.2014 г.

ВИД НА ПЕНСИИТЕ	О Б Щ О		М Ъ Ж Е		Ж Е Н И	
	БРОЙ	Средна възраст	БРОЙ	Средна възраст	БРОЙ	Средна възраст
ПЕНСИИ - ВСИЧКО (I + II + III)	589 366	76,2	107 999	77,7	481 367	75,9
I. Ф О Н Д " П Е Н С И И "	584 824	76,2	107 190	77,7	477 634	75,9
А. ПЕНСИИ ЗА ТРУДОВА ДЕЙНОСТ - ВСИЧКО	577 755	76,2	100 690	77,9	477 065	75,9
1.Инвалидност поради общо заболяване	49 446	69,7	7 296	69,2	42 150	69,7
2.Пенсии за осигурителен стаж и възраст	521 635	76,7	93 018	78,6	428 617	76,3
3.Пенсии за осигурит. стаж и възраст-ЗПЗСК	2 266	94,0	22	99,9	2 244	93,9
4.Инвалидност - общо забол. - ЗПЗСК	437	81,7	19	79,4	418	81,8
5.Инвалидност-общо забол.-СВОК на ТПК	222	73,2	14	75,2	208	73,1
на ТПК	3 690	80,5	311	83,0	3 379	80,3
7.Частни занаятчии, търговци и др.	59	85,3	10	85,5	49	85,2
Б.ПЕНСИИ ЗА ЛИЦАТА ПО ЧЛ. 69 ОТ КСО:	7 069	75,2	6 500	75,2	569	72,7
1.Инвалидност поради общо заболяване	1	73,5	1	75,4		
2.Пенсии за осигурителен стаж и възраст	7 068	75,2	6 499	75,4	569	72,7
II. ФОНД "ПЕНСИИ, НЕСВЪРЗАНИ С ТРУДОВА ДЕЙНОСТ"	3 029	79,8	422	75,6	2 607	80,4
1.Старост/Поборнически/						
2.Пенсии за военна инвалидност	103	73,9	77	74,0	26	73,5
3.Народни по отм.чл.28						
4.Народни по чл.30А	4	92,9	0		4	92,9
5.За особени заслуги	1	73,5	0		1	73,5
6.Пенсии за гражданска инвалидност	11	73,8	6	73,8	5	73,9
7.Старост на частни земеделски стопани	146	86,1	22	87,6	124	85,8
8.С отделен указ						
9.Социални пенсии за инвалидност	1 741	76,6	172	70,1	1 569	77,3
10.Персонални пенсии	233	82,9	0		233	82,9
11.Социални пенсии за старост	790	85,5	145	81,3	645	86,4
III. ФОНД "ТРУДОВА ЗЛОПОЛУКА И ПРОФЕСИОНАЛНА БОЛЕСТ"	1 513	78,0	387	76,6	1 126	78,5
А. ПЕНСИИ ЗА ТРУДОВА ДЕЙНОСТ - ВСИЧКО	1 513	78,0	387	76,6	1 126	78,5
1.Инвалидност поради трудова злополука и професионална болест	1 465	77,9	380	76,6	1 085	78,4
2.Инвалидност поради трудова злополука и професионална болест - ЗПЗСК	43	81,1	7	79,7	36	81,3
3.Инвалидност поради трудова злополука и професионална болест - СВОК на ТПК	5	82,5			5	82,5
Б.ПЕНСИИ ЗА ЛИЦАТА ПО ЧЛ. 69 ОТ КСО:						
1.Инвалидност поради трудова злополука и професионална болест						

8.3. Брой и среден месечен размер на добавките по чл.84 от КСО, отпуснати на вдовците и вдовиците, разпределени по вид на добавката и пол на пенсионерите към 31.12.2014 г.

ВИД НА ПЕНСИИТЕ	О Б Щ О		М Ъ Ж Е		Ж Е Н И	
	БРОЙ	Среден месечен размер	БРОЙ	Среден месечен размер	БРОЙ	Среден месечен размер
ПЕНСИИ - ВСИЧКО (I + II + III)	729 302	61,69	142 783	41,76	586 519	66,55
I. Ф О Н Д " П Е Н С И И "	584 191	74,54	106 401	52,98	477 790	79,34
A. ПЕНСИИ ЗА ТРУДОВА ДЕЙНОСТ -ВСИЧКО	569 225	73,40	106 324	52,93	462 901	78,10
1.Инвалидност поради общо заболяване	257 585	66,80	46 056	53,69	211 529	69,65
2.Пенсии за осигурителен стаж и възраст	308 209	79,22	58 861	52,54	249 348	85,51
3.Пенсии за осигурит. стаж и възраст-ЗПЗСК	1 474	40,77	624	40,87	850	40,70
4.Инвалидност - общо забол. - ЗПЗСК	1 396	47,07	571	47,05	825	47,08
5.Инвалидност-общо забол.-СВОК на ТПК	116	52,63	49	48,26	67	55,83
6.Пенсии за осигурителен стаж и възраст-СВОК на ТПК	382	62,75	158	47,02	224	73,84
7.Частни занаятчии, търговци и др.	63	40,72	5	38,49	58	40,91
Б.ПЕНСИИ ЗА ЛИЦАТА ПО ЧЛ. 69 ОТ КСО:	14 966	117,95	77	118,18	14 889	117,95
1.Инвалидност поради общо заболяване	20	73,84	1	92,99	19	72,83
2.Пенсии за осигурителен стаж и възраст	14 946	118,01	76	118,51	14 870	118,00
II. ФОНД "ПЕНСИИ, НЕСВЪРЗАНИ С ТРУДОВА ДЕЙНОСТ"	139 930	8,29	35 961	8,46	103 969	8,23
1.Старост/Поборнически/						
2.Пенсии за военна инвалидност	1 166	38,66	93	28,31	1 073	39,55
3.Народни по отм.чл.28	10	29,95			10	29,95
4.Народни по чл.30А	15	29,95	2	29,95	13	29,95
5.За особени заслуги	2	129,85			2	129,85
6.Пенсии за гражданска инвалидност	54	21,68	5	21,04	49	21,74
7.Старост на частни земеделски стопани	92	40,94	35	40,94	57	40,94
8.С отделен указ	5	29,95	1	29,95	4	29,95
9.Социални пенсии за инвалидност	136 761	7,71	35 147	7,95	101 614	7,62
10.Персонални пенсии	9	29,95	8	29,95	1	29,95
11.Социални пенсии за старост	1 816	29,95	670	29,95	1 146	29,95
III. ФОНД "ТРУДОВА ЗЛОПОЛУКА И ПРОФЕСИОНАЛНА БОЛЕСТ"	5 181	55,80	421	52,52	4 760	56,09
A. ПЕНСИИ ЗА ТРУДОВА ДЕЙНОСТ - ВСИЧКО	5 166	55,79	420	52,49	4 746	56,08
1.Инвалидност поради трудова злополука и професионална болест	5 034	56,11	409	52,52	4 625	56,43
2.Инвалидност поради трудова злополука и професионална болест - ЗПЗСК	126	43,46	10	51,18	116	42,80
3.Инвалидност поради трудова злополука и професионална болест - СВОК на ТПК	6	47,13	1	51,18	5	46,32
Б.ПЕНСИИ ЗА ЛИЦАТА ПО ЧЛ. 69 ОТ КСО:	15	59,53	1	66,35	14	59,05
1.Инвалидност поради трудова злополука и професионална болест	15	59,53	1	66,35	14	59,05

8.4. Брой и среден месечен размер на добавките по чл.84 от КСО, разпределени по вид на основната пенсия и вид на получаваната добавка към основната пенсия, към 31.12.2014 г.

ВИД НА ПЕНСИИТЕ	Пенсии, получавани като основни		Пенсии, получавани като добавка към основната пенсия	
	БРОЙ	Среден месечен размер	БРОЙ	Среден месечен размер
ПЕНСИИ - ВСИЧКО (I + II + III +IV)	589 521	234,37	729 302	61,69
ПЕНСИИ - ДОО (I + II + III)	589 366	234,36	729 121	61,69
I. ФОНД " П Е Н С И И "	584 824	235,02	723 752	61,76
A. ПЕНСИИ ЗА ТРУДОВА ДЕЙНОСТ -ВСИЧКО	577 755	231,60	714 119	61,95
1.Инвалидност поради общо заболяване	49 446	197,52	65 715	55,77
2.Пенсии за осигурителен стаж и възраст	521 635	235,53	640 522	62,63
3.Пенсии за осигурит. стаж и възраст-ЗПЗСК	2 266	154,48	2 394	52,84
4.Инвалидност - общо забол. - ЗПЗСК	437	154,85	522	55,24
5.Инвалидност-общо забол.-СВОК на ТПК	222	168,52	305	54,96
6.Пенсии за осигурителен стаж и възраст-СВОК на ТПК	3 690	195,13	4 584	61,87
7.Частни занаятчии, търговци и др.	59	146,38	77	49,05
<u>Б.ПЕНСИИ ЗА ЛИЦАТА ПО ЧЛ. 69 ОТ КСО:</u>	7 069	514,42	9 633	47,38
1.Инвалидност поради общо заболяване	1	188,41	1	78,81
2.Пенсии за осигурителен стаж и възраст	7 068	514,47	9 632	47,38
II. ФОНД "ПЕНСИИ, НЕСВЪРЗАНИ С ТРУДОВА ДЕЙНОСТ"	3 029	124,21	3 530	46,86
1.Старост/Поборнически/				
2.Пенсии за военна инвалидност	103	136,49	154	37,89
3.Народни по отм.чл.28				
4.Народни по чл.30А	4	113,00	4	77,80
5.За особени заслуги	1	700,00	2	66,74
6.Пенсии за гражданска инвалидност	11	193,68	15	50,06
7.Старост на частни земеделски стопани	146	154,50	160	42,61
8.С отделен указ				
9.Социални пенсии за инвалидност	1 741	128,30	2 102	49,61
10.Персонални пенсии	233	101,70	252	45,80
11.Социални пенсии за старост	790	113,00	841	42,52
III. ФОНД "ТРУДОВА ЗЛОПОЛУКА И ПРОФЕСИОНАЛНА БОЛЕСТ"	1 513	197,63	1 839	63,05
A. ПЕНСИИ ЗА ТРУДОВА ДЕЙНОСТ - ВСИЧКО	1 513	197,63	1 839	63,05
1.Инвалидност поради трудова злополука и професионална болест	1 465	198,87	1 785	63,27
2.Инвалидност поради трудова злополука и професионална болест - ЗПЗСК	43	159,53	49	55,04
3.Инвалидност поради трудова злополука и професионална болест - СВОК на ТПК	5	162,18	5	62,28
<u>Б.ПЕНСИИ ЗА ЛИЦАТА ПО ЧЛ. 69 ОТ КСО:</u>				
1.Инвалидност поради трудова злополука и професионална болест				
IV. Пенсия по § 5, ал.2, 4 от ПЗР на КСО	155	286,62	181	71,11

8.5. Брой на пенсиите, към които се получават добавки общо и по фондове на ДОО към 31.12.2014 г.
(лични и наследствени)

ВИД НА ДОБАВКИТЕ	ОБЩО - ДОО	ФОНД "ПЕНСИИ"	А. Пенсии за трудова дейност	Б. Пенсии за лицата по чл.69 от КСО	ФОНД "ПЕНСИИ, НЕСВЪРЗАНИ С ТРУДОВА ДЕЙНОСТ"	ФОНД "ТРУДОВА ЗЛОПОЛУКА И ПРОФЕСИОНАЛНА БОЛЕСТ"
ВСИЧКО	137 928	122 656	120 655	2 001	14 361	911
1. ДОБАВКИ по чл.9, ал.1 от ЗПГРРЛ	9 864	9 773	9 754	19	48	43
2. ЧУЖДА ПОМОЩ	92 005	76 892	75 285	1 607	14 285	828
3. НА ПОСТРАДАЛ В ОТЕЧЕСТВЕНАТА ВОЙНА - всичко	7	3	2	1	4	
4. НА ПОСТРАДАЛ ОТ ОТЕЧЕСТВЕНАТА ВОЙНА - III -та група инвалидност - всичко	23	19	19	0	4	
5. НА ВЕТЕРАНИ ОТ ОТЕЧЕСТВЕНАТА ВОЙНА - всичко	4 804	4 776	4 416	360	12	16
6. ДОБАВКА по чл. 46, ал.4 от отм.ЗП /ЗА ПМС N 40 /	31 178	31 156	31 142	14		22
7. ДОБАВКА загинал в ОВ и чл.46, ал.3 от отм. ЗП	47	37	37		8	2

8.5. Брой на пенсиите, към които се получават добавки общо и по фондове на ДОО към 31.12.2014 г.
(лични)

(Продължение)

ВИД НА ДОБАВКИТЕ	О Б Щ О - Д О О	Ф О Н Д " П Е Н С И И "	А. Пенсии за трудова дейност	Б.Пенсии за лицата по чл.69 от КСО	Ф О Н Д " П Е Н С И И, НЕСВЪРЗАНИ С ТРУДОВА ДЕЙНОСТ "	Ф О Н Д " ТРУДОВА ЗЛОПОЛУКА И ПРОФЕСИОНАЛ- НА БОЛЕСТ "
ВСИЧКО	135 072	119 987	118 223	1 764	14 347	738
1. ДОБАВКИ по чл.9, ал.1 от ЗПГРРЛ	9 528	9 458	9 441	17	47	23
2. ЧУЖДА ПОМОЩ	89 571	74 613	73 234	1 379	14 279	679
3. НА ПОСТРАДАЛ В ОТЕЧЕСТВЕНАТА ВОЙНА - всичко	7	3	2	1	4	
4.НА ПОСТРАДАЛ ОТ ОТЕЧЕСТВЕНАТА ВОЙНА - III-та група инвалидност - всичко	23	19	19		4	
5.НА ВЕТЕРАНИ ОТ ОТЕЧЕСТВЕНАТА ВОЙНА - всичко	4 791	4 764	4 411	353	12	15
6.ДОБАВКА по чл. 46, ал.4 от отм.ЗП /ЗА ПМС N 40 /	31 114	31 095	31 081	14		19
7.ДОБАВКА загинал в ОВ и чл.46, ал.3 от отм. ЗП	38	35	35		1	2

8.5. Брой на пенсиите, към които се получават добавки общо и по фондове на ДОО към 31.12.2014 г.
(наследствени)

(Продължение и край)

ВИД НА ДОБАВКИТЕ	О Б Щ О - Д О О	Ф О Н Д " П Е Н С И И "	А. Пенсии за трудова дейност	Б.Пенсии за лицата по чл.69 от КСО	Ф О Н Д " П Е Н С И И, НЕСВЪРЗАНИ С ТРУДОВА ДЕЙНОСТ "	Ф О Н Д " ТРУДОВА ЗЛОПОЛУКА И ПРОФЕСИОНАЛ- НА БОЛЕСТ "
ВСИЧКО	2 856	2 669	2 432	237	14	173
1. ДОБАВКИ по чл.9, ал.1 от ЗПГРРЛ	336	315	313	2	1	20
2. ЧУЖДА ПОМОЩ	2 434	2 279	2 051	228	6	149
3. НА ПОСТРАДАЛ В ОТЕЧЕСТВЕНАТА ВОЙНА - всичко						
4.НА ПОСТРАДАЛ ОТ ОТЕЧЕСТВЕНАТА ВОЙНА - III-та група инвалидност - всичко						
5.НА ВЕТЕРАНИ ОТ ОТЕЧЕСТВЕНАТА ВОЙНА - всичко	13	12	5	7		1
6.ДОБАВКА по чл. 46, ал.4 от отм.ЗП /ЗА ПМС N 40 /	64	61	61			3
7.ДОБАВКА загинал в ОВ и чл.46, ал.3 от отм. ЗП	9	2	2		7	

8.6. Брой на пенсиите, към които се получават добавки, за периода 2010-2014 г.
(към 31.12. на съответната година)

ВИД НА ДОБАВКИТЕ	2010 г.	2011 г.	2012 г.	2013 г.	2014 г.
ВСИЧКО	166 344	158 541	150 856	144 263	137 928
1.ЧУЖДА ПОМОЩ	104 053	100 858	97 110	94 590	92 005
2.НА ПОСТРАДАЛ В ОТЕЧЕСТВЕНАТА ВОЙНА	16	11	9	7	7
3.НА ПОСТРАДАЛ ОТ ОТЕЧЕСТВЕНАТА ВОЙНА - III-та група инвалидност	71	54	38	26	23
4.НА ВЕТЕРАНИ ОТ ОТЕЧЕСТВЕНАТА ВОЙНА	13 312	10 534	8 225	6 388	4 804
5.ДОБАВКА по чл.46, ал.4 от ЗП /ЗА ПМС N 40 /	38 219	36 433	34 924	33 038	31 178
6.ДОБАВКА ЗАГИНАЛ в ОВ и чл.46, ал.3 от отм. ЗП	112	95	76	61	47
7. ДОБАВКИ по чл.9, ал.1 от ЗПГРРЛ	10 561	10 556	10 474	10 153	9 864

8.7. Брой на пенсионерите, на които е отпусната чужда помощ, разпределени по вид на водещата пенсия, за периода 1.01.2014 - 31.12.2014 г.

ВИД НА ПЕНСИИТЕ	Общо	Лични	Наследствени
ПЕНСИИ - ВСИЧКО (I + II + III)	12 353	12 190	165
I. ФОНД "П Е Н С И И"	11 423	11 264	159
A. ПЕНСИИ ЗА ТРУДОВА ДЕЙНОСТ - ВСИЧКО	11 189	11 049	140
1.Инвалидност поради общо заболяване	3 699	3 663	36
2.Пенсии за осигурителен стаж и възраст	7 397	7 296	101
3.Пенсии за осигурит. стаж и възраст-ЗПЗСК	36	34	2
4.Инвалидност - общо забол. - ЗПЗСК	5	4	1
5.Инвалидност-общо забол.- СВОК на ТПК	8	8	
6.Пенсии за осигурителен стаж и възраст-СВОК на ТПК	44	44	
7.Частни занаятчии, търговци и др.			
Б.ПЕНСИИ ЗА ЛИЦАТА ПО ЧЛ. 69 ОТ КСО:	234	215	19
1.Инвалидност поради общо заболяване			
2.Пенсии за осигурителен стаж и възраст	234	215	19
II. ФОНД "ПЕНСИИ, НЕСВЪРЗАНИ С ТРУДОВА ДЕЙНОСТ"	891	893	
1.Старост/Поборнически/			
2.Пенсии за военна инвалидност	7	7	
3.Народни по отм.чл.28			
4.Народни по чл.30А			
5.За особени заслуги			
6.Пенсии за гражданска инвалидност		2	
7.Старост на частни земеделски стопани	3	3	
8.С отделен указ			
9.Социални пенсии за инвалидност	881	881	
10.Персонални пенсии			
11.Социални пенсии за старост			
III. ФОНД "ТРУДОВА ЗЛОПОЛУКА И ПРОФЕСИОНАЛНА БОЛЕСТ"	39	33	6
A. ПЕНСИИ ЗА ТРУДОВА ДЕЙНОСТ - ВСИЧКО	39	33	6
1.Инвалидност поради трудова злополука и професионална болест	38	33	5
2.Инвалидност поради трудова злополука и професионална болест - ЗПЗСК	1		1
3.Инвалидност поради трудова злополука и професионална болест - СВОК на ТПК			
Б.ПЕНСИИ ЗА ЛИЦАТА ПО ЧЛ. 69 ОТ КСО:			
1.Инвалидност поради трудова злополука и професионална болест			

9. ПЕНСИИ ПО ТП на НОИ

9.1. Брой на пенсиите и пенсионерите по
ТП на НОИ към 31.12.2014 г.

ТП на НОИ	Д О О		
	БРОЙ НА		Брой на пенсиите на 100 пенсионера
	ПЕНСИИТЕ	ПЕНСИОНЕРИТЕ	
О Б Щ О	2 668 704	2 179 989	122,42
1.Благоевград	93 066	82 188	113,24
2.Бургас	120 286	108 138	111,23
3.Варна	150 059	123 921	121,09
4.В. Търново	89 494	76 703	116,68
5.Видин	42 239	35 781	118,05
6.Враца	79 770	62 175	128,30
7.Габрово	57 752	44 722	129,14
8.Кърджали	57 139	49 730	114,90
9.Кюстендил	59 294	48 526	122,19
10.Ловеч	57 262	47 157	121,43
11.Монтана	60 503	47 842	126,46
12.Пазарджик	91 170	76 537	119,12
13.Перник	58 934	45 631	129,15
14.Плевен	112 175	89 286	125,64
15.Пловдив	250 042	197 954	126,31
16.Разград	47 475	39 010	121,70
17.Русе	86 470	72 900	118,61
18.Силистра	57 559	41 083	140,10
19.Сливен	62 469	53 984	115,72
20.Смолян	42 875	36 886	116,24
21.София-град	448 666	339 251	132,25
22.София	95 045	74 974	126,77
23.Стара Загора	120 127	101 565	118,28
24.Добрич	61 708	53 400	115,56
25.Търговище	38 713	34 084	113,58
26.Хасково	85 683	74 995	114,25
27.Шумен	64 965	53 308	121,87
28.Ямбол	50 115	41 501	120,76
30.Турция	18 026	17 863	100,91
31.ЕРМД	9 623	8 894	108,20

9.1. Брой на пенсиите и пенсионерите по
ТП на НОИ към 31.12.2014 г.

(Продължение)

ТП на НОИ	ОБЩО ФОНД "ПЕНСИИ"	
	БРОЙ НА	
	ПЕНСИИТЕ	ПЕНСИОНЕРИТЕ
ОБЩО	2 119 573	2 112 742
1.Благоевград	79 855	79 649
2.Бургас	105 292	105 014
3.Варна	120 673	120 329
4.В. Търново	74 601	74 415
5.Видин	34 689	34 586
6.Враца	60 113	59 911
7.Габрово	43 875	43 727
8.Кърджали	47 691	47 578
9.Кюстендил	47 454	47 289
10.Ловеч	45 734	45 599
11.Монтана	46 430	46 261
12.Пазарджик	73 540	73 249
13.Перник	44 683	44 464
14.Плевен	86 921	86 635
15.Пловдив	192 329	191 692
16.Разград	37 183	37 052
17.Русе	70 900	70 648
18.Силистра	39 367	39 240
19.Сливен	51 977	51 791
20.Смолян	35 903	35 566
21.София-град	332 156	331 280
22.София	72 907	72 605
23.Стара Загора	99 474	99 165
24.Добрич	51 537	51 404
25.Търговище	32 793	32 711
26.Хасково	73 095	72 896
27.Шумен	51 378	51 194
28.Ямбол	40 556	40 371
30.Турция	17 619	17 583
31.ЕРМД	8 848	8 838

9.1. Брой на пенсиите и пенсионерите по
ТП на НОИ към 31.12.2014 г.

(Продължение)

ТП на НОИ	ОБЩО ФОНД "ПЕНСИИ, НЕСВЪРЗАНИ С ТРУДОВА ДЕЙНОСТ"	
	БРОЙ НА	
	ПЕНСИИТЕ	ПЕНСИОНЕРИТЕ
ОБЩО	526 328	57 229
1.Благоевград	12 453	2 192
2.Бургас	13 972	2 671
3.Варна	28 222	3 051
4.В. Търново	14 290	1 999
5.Видин	7 245	1 071
6.Враца	18 943	1 958
7.Габрово	13 321	795
8.Кърджали	8 990	1 884
9.Кюстендил	11 277	1 013
10.Ловеч	11 035	1 351
11.Монтана	13 495	1 349
12.Пазарджик	16 737	2 857
13.Перник	13 286	845
14.Плевен	24 378	2 214
15.Пловдив	55 481	5 348
16.Разград	9 909	1 746
17.Русе	14 708	1 889
18.Силистра	17 872	1 671
19.Сливен	9 882	1 922
20.Смолян	5 928	794
21.София-град	113 761	6 978
22.София	21 068	1 901
23.Стара Загора	19 630	2 001
24.Добрич	9 704	1 748
25.Търговище	5 590	1 212
26.Хасково	11 922	1 794
27.Шумен	13 108	1 832
28.Ямбол	9 168	962
30.Турция	214	141
31.ЕРМД	739	40

9.1. Брой на пенсиите и пенсионерите по
ТП на НОИ към 31.12.2014 г.

(Продължение и край)

ТП на НОИ	ФОНД "ТРУДОВА ЗЛОПОЛУКА И ПРОФЕСИОНАЛНА БОЛЕСТ"	
	БРОЙ НА	
	ПЕНСИИТЕ	ПЕНСИОНЕРИТЕ
О Б Щ О	22 803	10 018
1.Благоевград	758	347
2.Бургас	1 022	453
3.Варна	1 164	541
4.В. Търново	603	289
5.Видин	305	124
6.Враца	714	306
7.Габрово	556	200
8.Кърджали	458	268
9.Кюстендил	563	224
10.Ловеч	493	207
11.Монтана	578	232
12.Пазарджик	893	431
13.Перник	965	322
14.Плевен	876	437
15.Пловдив	2 232	914
16.Разград	383	212
17.Русе	862	363
18.Силистра	320	172
19.Сливен	610	271
20.Смолян	1 044	526
21.София-град	2 749	993
22.София	1 070	468
23.Стара Загора	1 023	399
24.Добрич	467	248
25.Търговище	330	161
26.Хасково	666	305
27.Шумен	479	282
28.Ямбол	391	168
30.Турция	193	139
31.ЕРМД	36	16

9.2. Брой на пенсиите по видове и ТП на НОИ
към 31.12.2014 г.

ТП на НОИ	О Б Щ О		ФОНД "П Е Н С И И"			
			ОБЩО		А. Пенсии за трудова дейност	
	ОБЩО	31.XII.2014 г. В % КЪМ 31.XII.2013 г.	ОБЩО	Процент от общия брой	ОБЩО	Процент от общия брой
О Б Щ О	2 668 704	99,9%	2 119 573	100,0%	2 026 163	100,0%
1.Благоевград	93 066	100,5%	79 855	3,8%	77 374	3,8%
2.Бургас	120 286	99,5%	105 292	5,0%	100 020	4,9%
3.Варна	150 059	100,6%	120 673	5,7%	114 753	5,7%
4.В. Търново	89 494	100,8%	74 601	3,5%	71 233	3,5%
5.Видин	42 239	99,1%	34 689	1,6%	33 814	1,7%
6.Враца	79 770	100,3%	60 113	2,8%	58 519	2,9%
7.Габрово	57 752	99,6%	43 875	2,1%	43 037	2,1%
8.Кърджали	57 139	105,7%	47 691	2,3%	46 835	2,3%
9.Кюстендил	59 294	100,1%	47 454	2,2%	45 985	2,3%
10.Ловеч	57 262	100,0%	45 734	2,2%	44 167	2,2%
11.Монтана	60 503	98,8%	46 430	2,2%	45 106	2,2%
12.Пазарджик	91 170	100,1%	73 540	3,5%	71 952	3,6%
13.Перник	58 934	99,4%	44 683	2,1%	43 479	2,1%
14.Плевен	112 175	100,1%	86 921	4,1%	82 802	4,1%
15.Пловдив	250 042	99,7%	192 329	9,1%	182 999	9,0%
16.Разград	47 475	99,9%	37 183	1,8%	36 532	1,8%
17.Русе	86 470	100,0%	70 900	3,3%	68 912	3,4%
18.Силистра	57 559	99,6%	39 367	1,9%	38 822	1,9%
19.Сливен	62 469	99,4%	51 977	2,5%	48 888	2,4%
20.Смолян	42 875	101,0%	35 903	1,7%	35 037	1,7%
21.София-град	448 666	99,8%	332 156	15,7%	305 829	15,1%
22.София	95 044	99,0%	72 907	3,4%	69 533	3,4%
23.Стара Загора	120 127	99,6%	99 474	4,7%	94 946	4,7%
24.Добрич	61 708	99,5%	51 537	2,4%	49 685	2,5%
25.Търговище	38 713	99,7%	32 793	1,5%	32 041	1,6%
26.Хасково	85 683	98,9%	73 095	3,4%	70 110	3,5%
27.Шумен	64 965	100,4%	51 378	2,4%	49 426	2,4%
28.Ямбол	50 115	99,4%	40 556	1,9%	37 935	1,9%
30.Турция	18 026	96,5%	17 619	0,8%	17 616	0,9%
31.ЕРМД	9 623	104,3%	8 848	0,4%	8 776	0,4%

9.2. Брой на пенсиите по видове и ТП на НОИ
към 31.12.2014 г.

(Продължение)

ТП на НОИ	А. ПЕНСИИ ЗА ТРУДОВА ДЕЙНОСТ						
	Инвалидност общо заболяване	Пенсии за осигур. стаж и възраст	Пенсии за осигур. стаж и възраст ЗПЗСК	Инвалидност общо заболяване ЗПЗСК	Инвалидност общо заболяване СВОК на ТПК	Пенсии за осигур. стаж и възраст СВОК наТПК	Частни занаятчии, търговци и др.
О Б Щ О	451 356	1 563 912	2 723	887	943	6 231	111
1.Благоевград	14 738	62 323	65	33	27	185	3
2.Бургас	15 139	84 525	142	50	25	136	3
3.Варна	25 621	88 153	87	35	103	748	6
4.В. Търново	11 610	59 183	96	22	31	287	4
5.Видин	5 880	27 626	88	17	12	189	2
6.Враца	15 106	42 951	133	32	14	282	1
7.Габрово	9 829	32 952	39	13	19	179	6
8.Кърджали	11 937	34 815	55	22	4	2	
9.Кюстендил	8 001	37 912	38	14	4	16	
10.Ловеч	8 996	34 494	98	19	31	527	2
11.Монтана	10 581	33 890	132	26	62	412	3
12.Пазарджик	17 910	53 710	100	41	8	181	2
13.Перник	9 032	34 348	50	5	6	37	1
14.Плевен	18 368	64 030	208	57	28	100	11
15.Пловдив	42 825	139 305	275	91	138	350	15
16.Разград	11 619	24 628	64	69	35	115	2
17.Русе	13 300	55 244	99	43	18	207	1
18.Силистра	16 156	22 404	57	21	67	116	1
19.Сливен	9 238	39 359	67	17	28	177	2
20.Смолян	6 935	27 968	90	12	3	28	1
21.София-град	83 196	221 434	48	8	142	980	21
22.София	16 596	52 612	107	14	19	185	
23.Стара Загора	16 766	77 888	131	30	6	120	5
24.Добрич	10 270	38 845	86	29	46	406	3
25.Търговище	6 698	25 237	82	15	5	2	2
26.Хасково	12 005	57 975	80	38	5	4	3
27.Шумен	12 965	36 165	64	62	26	137	7
28.Ямбол	7 294	30 400	58	27	31	121	4
30.Турция	651	16 854	84	25	0	2	
31.ЕРМД	2 094	6 682					

9.2. Брой на пенсиите по видове и ТП на НОИ
към 31.12.2014 г.

(Продължение)

ТП на НОИ	Б. ПЕНСИИ ЗА ЗА ЛИЦАТА ПО ЧЛ.69 ОТ КСО			
	ОБЩО	Процент от общия брой	Инвалидност общо заболяване	Пенсии за осигурителен стаж и възраст
О Б Щ О	93 410	100,0%	87	93 323
1.Благоевград	2 481	2,7%		2 481
2.Бургас	5 272	5,6%	1	5 271
3.Варна	5 920	6,3%	13	5 907
4.В. Търново	3 368	3,6%	4	3 364
5.Видин	875	0,9%		875
6.Враца	1 594	1,7%	3	1 591
7.Габрово	838	0,9%	2	836
8.Кърджали	856	0,9%		856
9.Кюстендил	1 469	1,6%	1	1 468
10.Ловеч	1 567	1,7%	3	1 564
11.Монтана	1 324	1,4%	4	1 320
12.Пазарджик	1 588	1,7%		1 588
13.Перник	1 204	1,3%	1	1 203
14.Плевен	4 119	4,4%	2	4 117
15.Пловдив	9 330	10,0%	10	9 320
16.Разград	651	0,7%		651
17.Русе	1 988	2,1%	4	1 984
18.Силистра	545	0,6%	1	544
19.Сливен	3 089	3,3%	5	3 084
20.Смолян	866	0,9%		866
21.София-град	26 327	28,2%	8	26 319
22.София	3 374	3,6%	3	3 371
23.Стара Загора	4 528	4,8%	6	4 522
24.Добрич	1 852	2,0%	5	1 847
25.Търговище	752	0,8%		752
26.Хасково	2 985	3,2%	4	2 981
27.Шумен	1 952	2,1%	6	1 946
28.Ямбол	2 621	2,8%	1	2 620
30.Турция	3	0,0%		3
31.ЕРМД	72	0,1%		72

9.2. Брой на пенсиите по видове и ТП на НОИ
към 31.12.2014 г.

ТП на НОИ	ФОНД "ПЕНСИИ, НЕСВЪРЗАНИ С ТРУДОВА ДЕЙНОСТ"									
	ОБЩО	Процент от общия брой	Старост - поборнически	Пенсии за военна инвалидност	Народни по отм. чл.28 от отм.ЗП	Народни по отм. чл.30 от отм.ЗП	За особени заслуги	Пенсии за гражданска инвалидност	Пенсии за старост на частни земеделски стопани	С отделен указ
О Б Щ О	526 328	100,0%	1	5 902	5	10	18	313	197	3
1.Благоевград	12 453	2,4%	1	257		2		8		
2.Бургас	13 972	2,7%		286			1	21	120	
3.Варна	28 222	5,4%		251				15	2	
4.В. Търново	14 290	2,7%		235				14	3	
5.Видин	7 245	1,4%		100				2	1	
6.Враца	18 943	3,6%		189				14	1	
7.Габрово	13 321	2,5%		99				6		
8.Кърджали	8 990	1,7%		164				1	5	
9.Кюстендил	11 277	2,1%		153				5		
10.Ловеч	11 035	2,1%		134	1			13		
11.Монтана	13 495	2,6%		152		1		9	4	
12.Пазарджик	16 737	3,2%		287				9	7	
13.Перник	13 286	2,5%		112				6		
14.Плевен	24 378	4,6%		261				16	1	1
15.Пловдив	55 481	10,5%		513		1		25	23	1
16.Разград	9 909	1,9%		155				5	2	1
17.Русе	14 708	2,8%		200				10		
18.Силистра	17 872	3,4%		120				1		
19.Сливен	9 882	1,9%		181	1			11	3	
20.Смолян	5 928	1,1%		152			1	6	3	
21.София-град	113 761	21,6%		634	1	5	15	43	1	
22.София	21 068	4,0%		223			1	19	11	
23.Стара Загора	19 630	3,7%		284	1			16	2	
24.Добрич	9 704	1,8%		135				11	1	
25.Търговище	5 590	1,1%		109		1		3	1	
26.Хасково	11 922	2,3%		182				2	3	
27.Шумен	13 108	2,5%		165				12	1	
28.Ямбол	9 168	1,7%		114	1			8	1	
30.Турция	214	0,04%		48				1	1	
31.ЕРМД	739	0,1%		7				1		

9.2. Брой на пенсиите по видове и ТП на НОИ
към 31.12.2014 г.

(Продължение)

ТП на НОИ	ФОНД "ПЕНСИИ, НЕСВЪРЗАНИ С ТРУДОВА ДЕЙНОСТ"			ФОНД "ТРУДОВА ЗЛОПОЛУКА И ПРОФЕСИОНАЛНА БОЛЕСТ"			
	Социални пенсии за инвалидност	Персонални и пенсии	Социални пенсии за старост	ОБЩО		А. Пенсии за трудова дейност	
				ОБЩО	Процент от общия брой	ОБЩО	Процент от общия брой
О Б Щ О	513 858	2 901	3 120	22 803	100,0%	22 764	100,0%
1.Благоевград	11 968	127	90	758	3,3%	758	3,3%
2.Бургас	13 212	159	173	1 022	4,5%	1 021	4,5%
3.Варна	27 711	118	125	1 164	5,1%	1 159	5,1%
4.В. Търново	13 801	103	134	603	2,6%	602	2,6%
5.Видин	7 027	49	66	305	1,3%	305	1,3%
6.Враца	18 563	97	79	714	3,1%	713	3,1%
7.Габрово	13 168	20	28	556	2,4%	554	2,4%
8.Кърджали	8 693	52	75	458	2,0%	458	2,0%
9.Кюстендил	11 035	47	37	563	2,5%	561	2,5%
10.Ловеч	10 689	79	119	493	2,2%	493	2,2%
11.Монтана	13 143	93	93	578	2,5%	578	2,5%
12.Пазарджик	16 062	168	204	893	3,9%	893	3,9%
13.Перник	13 109	34	25	965	4,2%	965	4,2%
14.Плевен	23 828	135	136	876	3,8%	875	3,8%
15.Пловдив	54 466	182	270	2 232	9,8%	2 226	9,8%
16.Разград	9 579	69	98	383	1,7%	383	1,7%
17.Русе	14 315	101	82	862	3,8%	859	3,8%
18.Силистра	17 604	70	77	320	1,4%	320	1,4%
19.Сливен	9 336	222	128	610	2,7%	609	2,7%
20.Смолян	5 683	36	47	1 044	4,6%	1 043	4,6%
21.София-град	112 506	256	300	2 749	12,1%	2 739	12,0%
22.София	20 637	100	77	1 069	4,7%	1 069	4,7%
23.Стара Загора	19 124	102	101	1 023	4,5%	1 023	4,5%
24.Добрич	9 320	106	131	467	2,0%	466	2,0%
25.Търговище	5 243	84	149	330	1,4%	330	1,4%
26.Хасково	11 516	110	109	666	2,9%	665	2,9%
27.Шумен	12 703	114	113	479	2,1%	479	2,1%
28.Ямбол	8 925	66	53	391	1,7%	389	1,7%
30.Турция	164			193	0,8%	193	0,8%
31.ЕРМД	728	2	1	36	0,2%	36	0,2%

9.2. Брой на пенсиите по видове и ТП на НОИ
към 31.12.2014 г.

(Продължение и край)

ТП на НОИ	ФОНД "ТРУДОВА ЗЛОПОЛУКА И ПРОФЕСИОНАЛНА БОЛЕСТ"					
	А.Пенсии за трудова дейност			Б. Пенсии за лицата по чл.69 от КСО		
	Инвалидност труд.злоп.и проф.болест	Инвалидност труд.злоп.и проф.болест ЗПЗСК	Инвалидност труд.злоп.и проф.болест СВОК на ТПК	ОБЩО	Процент от общия брой	Инвалидност труд.злоп.и проф.болест
О Б Щ О	22 356	325	83	39	100,0%	39
1.Благоевград	727	30	1			
2.Бургас	1 004	15	2	1	2,6%	1
3.Варна	1 141	9	9	5	12,8%	5
4.В. Търново	583	14	5	1	2,6%	1
5.Видин	298	7				
6.Враца	702	9	2	1	2,6%	1
7.Габрово	552	1	1	2	5,1%	2
8.Кърджали	456	2				
9.Кюстендил	554	5	2	2	5,1%	2
10.Ловеч	476	13	4			
11.Монтана	568	6	4			
12.Пазарджик	878	14	1			
13.Перник	962	3				
14.Плевен	850	24	1	1	2,6%	1
15.Пловдив	2 191	29	6	6	15,4%	6
16.Разград	362	20	1			
17.Русе	841	18		3	7,7%	3
18.Силистра	307	9	4			
19.Сливен	589	20		1	2,6%	1
20.Смолян	1 040	2	1	1	2,6%	1
21.София-град	2 710	5	24	10	25,6%	10
22.София	1 059	8	2			1
23.Стара Загора	1 018	3	2			
24.Добрич	445	15	6	1	2,6%	1
25.Търговище	322	8				
26.Хасково	656	9		1	2,6%	1
27.Шумен	468	10	1			
28.Ямбол	377	8	4	2	5,1%	2
30.Турция	184	9				
31.ЕРМД	36					

9.3. Брой на пенсионерите с лични първи пенсии за
инвалидност поради общо заболяване на работници,служители и членове на СВОК
по ТП на НОИ и групи инвалидност към 31.12.2014 г.

ТП на НОИ	ОБЩО	НАМАЛЕНА РАБОТОСПОСОБНОСТ			Непоказани
		над 90%	от 71 до 90%	от 50 до 70%	
О Б Щ О	376 775	73 841	145 625	154 930	2 379
1.Благоевград	11 525	1 644	3 901	5 869	111
2.Бургас	10 904	1 904	3 240	5 735	25
3.Варна	21 571	4 213	8 378	8 787	193
4.В. Търново	9 018	1 663	3 875	3 436	44
5.Видин	4 791	970	1 611	2 150	60
6.Враца	12 991	3 052	4 870	4 886	183
7.Габрово	8 839	1 993	3 492	3 287	67
8.Кърджали	9 417	1 244	3 216	4 929	28
9.Кюстендил	6 701	1 425	2 548	2 720	8
10.Ловеч	7 520	1 341	2 796	3 380	3
11.Монтана	8 959	2 061	3 683	3 148	67
12.Пазарджик	14 706	2 009	5 054	7 594	49
13.Перник	7 773	1 742	2 699	3 231	101
14.Плевен	15 471	2 879	5 756	6 804	32
15.Пловдив	36 851	7 407	12 936	16 250	258
16.Разград	9 658	1 375	3 927	4 304	52
17.Русе	10 870	1 905	4 204	4 684	77
18.Силистра	14 765	3 406	6 821	4 457	81
19.Сливен	6 929	1 110	2 059	3 721	39
20.Смолян	5 510	928	1 891	2 672	19
21.София-град	73 805	16 924	33 332	23 072	477
22.София	14 098	3 127	5 288	5 492	191
23.Стара Загора	13 561	2 426	5 079	5 984	72
24.Добрич	7 916	1 271	3 057	3 545	43
25.Търговище	5 060	849	1 797	2 396	18
26.Хасково	9 531	1 499	3 362	4 629	41
27.Шумен	10 413	1 972	3 924	4 502	15
28.Ямбол	5 860	1 194	2 251	2 404	11
30.Турция	259	34	91	131	3
31.ЕРМД	1 503	274	487	731	11

9.4. Относителен дял на броя на пенсионерите с лични пенсии за инвалидност поради общо заболяване по ТП на НОИ и групи инвалидност към 31.12.2014 г.

ТП на НОИ	ОБЩО	НАМАЛЕНА РАБОТОСПОСОБНОСТ			Непоказани
		над 90%	от 71 до 90%	от 50 до 70%	
О Б Щ О	100,00%	19,60%	38,65%	41,12%	0,63%
1.Благоевград	100,00%	14,26%	33,85%	50,92%	0,96%
2.Бургас	100,00%	17,46%	29,71%	52,60%	0,23%
3.Варна	100,00%	19,53%	38,84%	40,74%	0,89%
4.В. Търново	100,00%	18,44%	42,97%	38,10%	0,49%
5.Видин	100,00%	20,25%	33,63%	44,88%	1,25%
6.Враца	100,00%	23,49%	37,49%	37,61%	1,41%
7.Габрово	100,00%	22,55%	39,51%	37,19%	0,76%
8.Кърджали	100,00%	13,21%	34,15%	52,34%	0,30%
9.Кюстендил	100,00%	21,27%	38,02%	40,59%	0,12%
10.Ловеч	100,00%	17,83%	37,18%	44,95%	0,04%
11.Монтана	100,00%	23,00%	41,11%	35,14%	0,75%
12.Пазарджик	100,00%	13,66%	34,37%	51,64%	0,33%
13.Перник	100,00%	22,41%	34,72%	41,57%	1,30%
14.Плевен	100,00%	18,61%	37,21%	43,98%	0,21%
15.Пловдив	100,00%	20,10%	35,10%	44,10%	0,70%
16.Разград	100,00%	14,24%	40,66%	44,56%	0,54%
17.Русе	100,00%	17,53%	38,68%	43,09%	0,71%
18.Силистра	100,00%	23,07%	46,20%	30,19%	0,55%
19.Сливен	100,00%	16,02%	29,72%	53,70%	0,56%
20.Смолян	100,00%	16,84%	34,32%	48,49%	0,34%
21.София-град	100,00%	22,93%	45,16%	31,26%	0,65%
22.София	100,00%	22,18%	37,51%	38,96%	1,35%
23.Стара Загора	100,00%	17,89%	37,45%	44,13%	0,53%
24.Добрич	100,00%	16,06%	38,62%	44,78%	0,54%
25.Търговище	100,00%	16,78%	35,51%	47,35%	0,36%
26.Хасково	100,00%	15,73%	35,27%	48,57%	0,43%
27.Шумен	100,00%	18,94%	37,68%	43,23%	0,14%
28.Ямбол	100,00%	20,38%	38,41%	41,02%	0,19%
30.Турция	100,00%	13,13%	35,14%	50,58%	1,16%
31.ЕРМД	100,00%	18,23%	32,40%	48,64%	0,73%

9.5. Брой на новоотпуснатите, изменените и прекратените пенсии
 през 2014 г., по ТП на НОИ и фондове на ДОО
 (общо)

ТП на НОИ	ОБЩО	НОВООТПУСНАТИ	ИЗМЕНЕНИ	ПРЕКРАТЕНИ
ОБЩО	515 599	132 963	243 092	139 544
1.Благоевград	16 755	5 204	6 514	5 037
2.Бургас	26 527	6 609	12 923	6 995
3.Варна	28 375	7 349	13 930	7 096
4.В. Търново	17 720	4 722	8 105	4 893
5.Видин	7 645	2 051	3 039	2 555
6.Враца	14 980	3 961	6 754	4 265
7.Габрово	10 572	2 245	5 740	2 587
8.Кърджали	11 870	4 643	4 614	2 613
9.Кюстендил	10 617	2 699	4 954	2 964
10.Ловеч	10 402	2 759	4 665	2 978
11.Монтана	10 832	2 841	4 398	3 593
12.Пазарджик	15 077	4 522	5 819	4 736
13.Перник	11 044	2 607	5 482	2 955
14.Плевен	20 781	5 447	9 415	5 919
15.Пловдив	42 920	10 667	20 417	11 836
16.Разград	9 434	2 617	4 113	2 704
17.Русе	17 814	4 528	8 622	4 664
18.Силистра	9 084	2 412	4 088	2 584
19.Сливен	12 794	3 294	5 841	3 659
20.Смолян	8 598	2 394	4 022	2 182
21.София-град	94 019	21 331	51 589	21 099
22.София	17 474	4 214	8 151	5 109
23.Стара Загора	24 749	5 829	12 385	6 535
24.Добрич	12 685	3 346	5 661	3 678
25.Търговище	8 385	2 230	3 745	2 410
26.Хасково	15 834	4 198	6 699	4 937
27.Шумен	12 962	3 576	5 866	3 520
28.Ямбол	10 034	2 393	4 838	2 803
30.Турция	1 719	521	35	1 163
31.ЕРМД	3 897	1 754	668	1 475

9.5. Брой на новоотпуснатите, изменените и прекратените пенсии
 през 2014 г., по ТП на НОИ и фондове на ДОО
 (Фонд "Пенсии")

(Продължение)

ТП на НОИ	ОБЩО	НОВООТПУСНАТИ	ИЗМЕНЕНИ	ПРЕКРАТЕНИ
ОБЩО	501 858	127 413	241 196	133 249
1.Благоевград	16 241	4 991	6 443	4 807
2.Бургас	25 883	6 394	12 850	6 639
3.Варна	27 591	7 012	13 804	6 775
4.В. Търново	17 246	4 520	8 042	4 684
5.Видин	7 392	1 934	3 010	2 448
6.Враца	14 481	3 746	6 684	4 051
7.Габрово	10 361	2 163	5 696	2 502
8.Кърджали	11 524	4 472	4 571	2 481
9.Кюстендил	10 384	2 595	4 920	2 869
10.Ловеч	10 103	2 633	4 627	2 843
11.Монтана	10 477	2 697	4 359	3 421
12.Пазарджик	14 513	4 275	5 754	4 484
13.Перник	10 779	2 529	5 407	2 843
14.Плевен	20 142	5 153	9 328	5 661
15.Пловдив	41 762	10 227	20 222	11 313
16.Разград	9 076	2 481	4 055	2 540
17.Русе	17 317	4 312	8 561	4 444
18.Силистра	8 761	2 282	4 056	2 423
19.Сливен	12 379	3 124	5 797	3 458
20.Смолян	8 370	2 336	3 984	2 050
21.София-град	92 094	20 556	51 334	20 204
22.София	17 010	4 042	8 085	4 883
23.Стара Загора	24 182	5 617	12 293	6 272
24.Добрич	12 289	3 177	5 615	3 497
25.Търговище	8 127	2 130	3 719	2 278
26.Хасково	15 442	4 057	6 647	4 738
27.Шумен	12 600	3 434	5 824	3 342
28.Ямбол	9 787	2 281	4 806	2 700
30.Турция	1 701	518	35	1 148
31.ЕРМД	3 844	1 725	668	1 451

9.5. Брой на новоотпуснатите, изменените и прекратените пенсии
 през 2014 г., по ТП на НОИ и фондове на ДОО
 (Фонд "Пенсии"- трудова дейност)

(Продължение)

ТП на НОИ	ОБЩО	НОВООТПУСНАТИ	ИЗМЕНЕНИ	ПРЕКРАТЕНИ
ОБЩО	465 053	124 112	211 066	129 875
1.Благоевград	15 386	4 909	5 749	4 728
2.Бургас	23 463	6 211	10 793	6 459
3.Варна	25 409	6 855	12 006	6 548
4.В. Търново	15 928	4 448	6 882	4 598
5.Видин	7 090	1 889	2 781	2 420
6.Враца	13 872	3 683	6 194	3 995
7.Габрово	9 946	2 130	5 340	2 476
8.Кърджали	11 145	4 416	4 271	2 458
9.Кюстендил	9 894	2 544	4 522	2 828
10.Ловеч	9 358	2 542	4 030	2 786
11.Монтана	9 978	2 636	3 969	3 373
12.Пазарджик	13 952	4 192	5 330	4 430
13.Перник	10 302	2 471	5 029	2 802
14.Плевен	18 610	5 031	8 068	5 511
15.Пловдив	38 271	9 976	17 360	10 935
16.Разград	8 734	2 433	3 789	2 512
17.Русе	16 499	4 222	7 894	4 383
18.Силистра	8 498	2 240	3 853	2 405
19.Сливен	11 001	3 023	4 634	3 344
20.Смолян	7 956	2 268	3 667	2 021
21.София-град	82 640	19 661	43 840	19 139
22.София	15 520	3 886	6 861	4 773
23.Стара Загора	22 016	5 483	10 399	6 134
24.Добрич	11 545	3 090	5 024	3 431
25.Търговище	7 723	2 088	3 382	2 253
26.Хасково	14 346	3 970	5 727	4 649
27.Шумен	11 752	3 370	5 099	3 283
28.Ямбол	8 715	2 214	3 875	2 626
30.Турция	1 701	518	35	1 148
31.ЕРМД	3 803	1 713	663	1 427

9.5. Брой на новоотпуснатите, изменените и прекратените пенсии
 през 2014 г., по ТП на НОИ и фондове на ДОО
 (Фонд "Пенсии" - пенсии за лицата по чл.69 от КСО)

(Продължение)

ТП на НОИ	ОБЩО	НОВООТПУСНАТИ	ИЗМЕНЕНИ	ПРЕКРАТЕНИ
ОБЩО	36 805	3 301	30 130	3 374
1.Благоевград	855	82	694	79
2.Бургас	2 420	183	2 057	180
3.Варна	2 182	157	1 798	227
4.В. Търново	1 318	72	1 160	86
5.Видин	302	45	229	28
6.Враца	609	63	490	56
7.Габрово	415	33	356	26
8.Кърджали	379	56	300	23
9.Кюстендил	490	51	398	41
10.Ловеч	745	91	597	57
11.Монтана	499	61	390	48
12.Пазарджик	561	83	424	54
13.Перник	477	58	378	41
14.Плевен	1 532	122	1 260	150
15.Пловдив	3 491	251	2 862	378
16.Разград	342	48	266	28
17.Русе	818	90	667	61
18.Силистра	263	42	203	18
19.Сливен	1 378	101	1 163	114
20.Смолян	414	68	317	29
21.София-град	9 454	895	7 494	1 065
22.София	1 490	156	1 224	110
23.Стара Загора	2 166	134	1 894	138
24.Добрич	744	87	591	66
25.Търговище	404	42	337	25
26.Хасково	1 096	87	920	89
27.Шумен	848	64	725	59
28.Ямбол	1 072	67	931	74
30.Турция				
31.ЕРМД	41	12	5	24

9.5. Брой на новоотпуснатите, изменените и прекратените пенсии
 през 2014 г., по ТП на НОИ и фондове на ДОО
 (Фонд "Пенсии, несвързани с трудова дейност")

(Продължение)

ТП на НОИ	ОБЩО	НОВООТПУСНАТИ	ИЗМЕНЕНИ	ПРЕКРАТЕНИ
ОБЩО	11 663	5 219	1 140	5 304
1.Благоевград	452	201	48	203
2.Бургас	542	195	43	304
3.Варна	654	307	81	266
4.В. Търново	411	193	41	177
5.Видин	230	114	24	92
6.Враца	439	205	47	187
7.Габрово	166	77	19	70
8.Кърджали	307	162	33	112
9.Кюстендил	177	92	19	66
10.Ловеч	248	119	18	111
11.Монтана	310	137	23	150
12.Пазарджик	504	245	43	216
13.Перник	162	68	12	82
14.Плевен	560	282	56	222
15.Пловдив	986	415	134	437
16.Разград	307	127	37	143
17.Русе	442	206	40	196
18.Силистра	304	126	28	150
19.Сливен	363	162	26	175
20.Смолян	122	44	11	67
21.София-град	1 683	733	169	781
22.София	395	162	38	195
23.Стара Загора	451	197	42	212
24.Добрич	331	155	24	152
25.Търговище	221	95	15	111
26.Хасково	332	137	27	168
27.Шумен	306	130	24	152
28.Ямбол	210	109	18	83
30.Турция	7	2		5
31.ЕРМД	41	22		19

9.5. Брой на новоотпуснатите, изменените и прекратените пенсии
 през 2014 г., по ТП на НОИ и фондове на ДОО
 (Фонд "Трудова злополука и професионална болест")

(Продължение и край)

ТП на НОИ	ОБЩО	НОВООТПУСНАТИ	ИЗМЕНЕНИ	ПРЕКРАТЕНИ
ОБЩО	2 078	331	756	991
1.Благоевград	62	12	23	27
2.Бургас	102	20	30	52
3.Варна	130	30	45	55
4.В. Търново	63	9	22	32
5.Видин	23	3	5	15
6.Враца	60	10	23	27
7.Габрово	45	5	25	15
8.Кърджали	39	9	10	20
9.Кюстендил	56	12	15	29
10.Ловеч	51	7	20	24
11.Монтана	45	7	16	22
12.Пазарджик	60	2	22	36
13.Перник	103	10	63	30
14.Плевен	79	12	31	36
15.Пловдив	172	25	61	86
16.Разград	51	9	21	21
17.Русе	55	10	21	24
18.Силистра	19	4	4	11
19.Сливен	52	8	18	26
20.Смолян	106	14	27	65
21.София-град	242	42	86	114
22.София	69	10	28	31
23.Стара Загора	116	15	50	51
24.Добрич	65	14	22	29
25.Търговище	37	5	11	21
26.Хасково	60	4	25	31
27.Шумен	56	12	18	26
28.Ямбол	37	3	14	20
30.Турция	11	1		10
31.ЕРМД	12	7		5

9.6. Брой на новоотпуснатите пенсии (лични и наследствени), разпределени по ТП на НОИ, фондове и поредност на пенсията за 2014 г.
(Общо)

ТП на НОИ	ОБЩО ПЕНСИИ	ПЪРВИ ПЕНСИИ	ВТОРИ ПЕНСИИ	ТРЕТИ ПЕНСИИ	ЧЕТВЪРТИ ПЕНСИИ	ВДОВИШКИ ДОБАВКИ
ОБЩО	141 079	99 379	41 441	253	6	60 196
1.Благоевград	5 214	4 006	1 205	3		2 193
2.Бургас	6 014	4 913	1 094	7		2 608
3.Варна	8 171	5 729	2 431	11		2 993
4.В. Търново	5 412	3 711	1 689	12		2 279
5.Видин	2 229	1 505	721	3		1 152
6.Враца	4 687	3 004	1 672	11		1 957
7.Габрово	2 603	1 679	918	6		1 313
8.Кърджали	5 309	3 901	1 406	2		1 258
9.Кюстендил	3 085	2 025	1 048	12		1 324
10.Ловеч	3 043	2 104	935	4		1 401
11.Монтана	3 052	2 034	1 012	6		1 463
12.Пазарджик	5 019	3 547	1 459	12		2 003
13.Перник	2 773	1 849	916	8		1 325
14.Плевен	6 119	3 970	2 130	19		2 842
15.Пловдив	12 087	7 960	4 096	31		5 799
16.Разград	2 567	1 909	655	3		1 104
17.Русе	4 670	3 363	1 304	3		2 052
18.Силистра	2 680	1 761	912	6		1 357
19.Сливен	3 361	2 482	872	6		1 505
20.Смолян	2 457	1 802	650	5		946
21.София-град	22 269	15 457	6 780	30	2	8 522
22.София	4 391	3 021	1 353	17		2 121
23.Стара Загора	6 184	4 356	1 813	15		2 754
24.Добрич	3 341	2 511	826	3		1 588
25.Търговище	2 154	1 623	530	1		943
26.Хасково	4 129	3 245	880	4		1 971
27.Шумен	3 810	2 723	1 081	6		1 591
28.Ямбол	2 630	1 767	856	7		1 299
30.Турция	408	400	8			422
31.ЕРМД	1 211	1 022	189			111

9.6. Брой на новоотпуснатите пенсии (лични и наследствени), разпределени по ТП на НОИ, фондове и поредност на пенсията за 2014 г.
(Фонд "Пенсии")

(Продължение)

ТП на НОИ	ОБЩО ПЕНСИИ	ПЪРВИ ПЕНСИИ	ВТОРИ ПЕНСИИ	ТРЕТИ ПЕНСИИ	ЧЕТВЪРТИ ПЕНСИИ	ВДОВИШКИ ДОБАВКИ
ОБЩО	95 674	95 381	291	2		41 479
1.Благоевград	3 844	3 838	6			1 737
2.Бургас	4 791	4 768	22	1		2 043
3.Варна	5 491	5 477	14			2 055
4.В. Търново	3 561	3 547	14			1 643
5.Видин	1 424	1 422	2			804
6.Враца	2 841	2 830	11			1 226
7.Габрово	1 625	1 623	2			827
8.Кърджали	3 771	3 764	7			987
9.Кюстендил	1 961	1 954	7			857
10.Ловеч	2 017	2 015	2			917
11.Монтана	1 937	1 934	3			969
12.Пазарджик	3 356	3 349	7			1 385
13.Перник	1 809	1 799	10			859
14.Плевен	3 780	3 764	16			1 804
15.Пловдив	7 661	7 634	27			3 696
16.Разград	1 826	1 823	3			797
17.Русе	3 245	3 233	12			1 463
18.Силистра	1 673	1 672	1			805
19.Сливен	2 357	2 341	16			1 082
20.Смолян	1 778	1 770	7	1		706
21.София-град	14 938	14 891	47			5 524
22.София	2 912	2 902	10			1 412
23.Стара Загора	4 218	4 204	14			1 968
24.Добрич	2 391	2 388	3			1 203
25.Търговище	1 570	1 565	5			747
26.Хасково	3 151	3 148	3			1 506
27.Шумен	2 632	2 622	10			1 084
28.Ямбол	1 706	1 697	9			867
30.Турция	399	399				416
31.ЕРМД	1 009	1 008	1			90

9.6. Брой на новоотпуснатите пенсии (лични и наследствени), разпределени по ТП на НОИ, фондове и поредност на пенсията за 2014 г.

(Фонд "Пенсии, несвързани с трудова дейност")

(Продължение)

ТП на НОИ	ОБЩО ПЕНСИИ	ПЪРВИ ПЕНСИИ	ВТОРИ ПЕНСИИ	ТРЕТИ ПЕНСИИ	ЧЕТВЪРТИ ПЕНСИИ	ВДОВИШКИ ДОБАВКИ
ОБЩО	45 195	3 842	41 096	251	6	18 311
1.Благоевград	1 362	161	1 198	3		444
2.Бургас	1 212	136	1 070	6		548
3.Варна	2 662	236	2 415	11		900
4.В. Търново	1 849	162	1 675	12		622
5.Видин	804	83	718	3		341
6.Враца	1 838	166	1 661	11		714
7.Габрово	974	52	916	6		478
8.Кърджали	1 534	134	1 398	2		266
9.Кюстендил	1 118	65	1 041	12		460
10.Ловеч	1 022	85	933	4		470
11.Монтана	1 112	98	1 008	6		486
12.Пазарджик	1 659	197	1 449	12	1	601
13.Перник	952	43	901	8		452
14.Плевен	2 332	200	2 113	19		1 025
15.Пловдив	4 405	313	4 061	31		2 059
16.Разград	734	81	650	3		301
17.Русе	1 416	123	1 290	3		574
18.Силистра	1 006	88	911	6	1	549
19.Сливен	996	135	854	6	1	409
20.Смолян	672	30	638	4		224
21.София-град	7 308	550	6 726	30	2	2 954
22.София	1 474	116	1 341	17		698
23.Стара Загора	1 954	144	1 795	15		769
24.Добрич	939	114	821	3	1	379
25.Търговище	581	56	524	1		191
26.Хасково	977	97	876	4		454
27.Шумен	1 171	94	1 071	6		502
28.Ямбол	923	69	847	7		419
30.Турция	9	1	8			3
31.ЕРМД	200	13	187			19

9.6. Брой на новоотпуснатите пенсии (лични и наследствени), разпределени по ТП на НОИ, фондове и поредност на пенсията за 2014 г.
(Фонд "Трудова злополука и професионална болест")

(Продължение и край)

ТП на НОИ	ОБЩО ПЕНСИИ	ПЪРВИ ПЕНСИИ	ВТОРИ ПЕНСИИ	ТРЕТИ ПЕНСИИ	ЧЕТВЪРТИ ПЕНСИИ	ВДОВИШКИ ДОБАВКИ
ОБЩО	210	156	54			406
1.Благоевград	8	7	1			12
2.Бургас	11	9	2			17
3.Варна	18	16	2			38
4.В. Търново	2	2				14
5.Видин	1		1			7
6.Враца	8	8				17
7.Габрово	4	4				8
8.Кърджали	4	3	1			5
9.Кюстендил	6	6				7
10.Ловеч	4	4				14
11.Монтана	3	2	1			8
12.Пазарджик	4	1	3			17
13.Перник	12	7	5			14
14.Плевен	7	6	1			13
15.Пловдив	21	13	8			44
16.Разград	7	5	2			6
17.Русе	9	7	2			15
18.Силистра	1	1				3
19.Сливен	8	6	2			14
20.Смолян	7	2	5			16
21.София-град	23	16	7			44
22.София	5	3	2			11
23.Стара Загора	12	8	4			17
24.Добрич	11	9	2			6
25.Търговище	3	2	1			5
26.Хасково	1		1			11
27.Шумен	7	7				5
28.Ямбол	1	1				13
30.Турция						3
31.ЕРМД	2	1	1			2

9.7. Разход за пенсии по ТП на НОИ към 31.12.2014 г.

ТП на НОИ	РАЗХОД (без ПТ и ДДС)	I. ФОНД "ПЕНСИИ"					
		ОБЩО		А. Пенсии за трудова дейност			
	Общо (I + II + III) Разход в лева	РАЗХОД в лева	Процент от общия РАЗХОД	Пенсии за трудова дейност - ОБЩО	Инвалидност общо заболяване	Осигурителен стаж и възраст	Старост ЗПЗСК
ОБЩО :	8 116 484 327	7 755 183 701	95,5%	7 046 095 929	1 062 393 164	5 365 158 114	5 558 498
1.Благоевград	159 860 489	152 629 823	95,5%	145 775 499	17 793 540	114 450 496	115 983
2.Бургас	194 762 461	187 225 881	96,1%	177 559 752	16 146 355	143 815 262	236 449
3.Варна	250 632 425	239 166 398	95,4%	223 041 702	27 887 352	173 116 381	165 454
4.В. Търново	121 012 692	115 627 223	95,5%	109 981 331	10 619 580	87 570 553	186 116
5.Видин	61 209 732	57 623 615	94,1%	55 382 954	6 203 087	42 778 924	140 561
6.Враца	91 071 226	85 370 705	93,7%	82 094 703	12 063 325	60 240 546	207 646
7.Габрово	64 045 420	60 514 573	94,5%	58 685 224	7 816 505	44 125 653	75 632
8.Кърджали	81 723 730	76 747 550	93,9%	73 955 960	12 809 213	54 798 328	86 765
9.Кюстендил	84 643 034	80 314 952	94,9%	77 337 140	7 405 610	61 833 622	63 098
10.Ловеч	65 095 240	61 574 443	94,6%	58 918 076	7 730 680	43 940 272	153 522
11.Монтана	74 898 741	70 170 410	93,7%	67 217 814	10 447 408	48 043 180	217 366
12.Пазарджик	131 514 587	123 587 630	94,0%	119 073 736	18 724 924	87 482 229	182 162
13.Перник	81 871 284	77 568 841	94,7%	74 967 964	7 555 397	59 516 352	79 148
14.Плевен	157 680 811	148 695 506	94,3%	140 580 574	19 397 624	105 957 518	341 132
15.Пловдив	393 865 750	371 336 546	94,3%	346 800 886	48 655 304	261 138 289	509 492
16.Разград	56 750 455	52 801 400	93,0%	50 882 919	10 505 973	35 054 462	92 887
17.Русе	104 349 566	99 281 429	95,1%	95 441 511	10 455 621	74 611 152	137 909
18.Силистра	60 181 909	55 081 781	91,5%	53 506 706	15 399 061	32 030 147	96 528
19.Сливен	84 961 365	79 907 077	94,1%	76 201 049	9 175 924	58 930 001	125 081
20.Смолян	67 958 255	63 530 478	93,5%	61 408 828	7 773 059	47 802 818	151 658
21.София-град	517 048 225	488 742 126	94,5%	438 254 468	70 374 148	321 564 177	75 203
22.София	139 747 400	131 623 336	94,2%	124 649 852	18 324 540	92 669 939	180 775
23.Стара Загора	143 413 936	137 154 948	95,6%	130 983 734	13 063 578	103 854 612	198 591
24.Добрич	91 651 905	87 063 379	95,0%	83 335 850	10 856 908	63 558 253	145 026
25.Търговище	57 183 285	54 244 773	94,9%	52 211 953	7 199 757	39 728 369	134 783
26.Хасково	146 112 265	140 481 157	96,1%	134 340 695	12 971 097	108 261 058	121 326
27.Шумен	84 177 062	79 324 920	94,2%	75 062 399	12 438 770	54 452 833	96 041
28.Ямбол	76 857 418	73 077 974	95,1%	69 029 929	7 373 146	53 844 170	105 017
29. ЦУ на НОИ	4 472 203 659	4 304 714 827	96,3%	3 789 412 721	625 225 678	2 889 988 518	1 137 147

Забележка: Разходите за пенсии, изплатени от ЦУ на НОИ (29 ЦУ на НОИ) включват пенсиите по международни спогодби и споразумения (Турция), по Европейски регламенти, както и разходите за пенсии по банков път (в сила от 1 октомври 2013 г.) в цялата страна.Разходите за пенсии, изплатени от ТП на НОИ са разходте, изплатени чрез пощенските станции.

9.7. Разход за пенсии по ТП на НОИ към 31.12.2014 г.

(Продължение)

ТП на НОИ	I. ФОНД "ПЕНСИИ" - продължение							
	А. Пенсии за трудова дейност							
	Инвалидност общо заболяване - ЗПЗСК	Инвалидност общо заболяване - СВОК	Осигурителен стаж и възраст СВОК	Частни занаятчи и търговци - СВОК	Добавка за старост	Добавка по чл.84 от КСО	Добавка за чужда помощ по чл.103 от КСО	Добавка по чл.46, ал.4 от отм. ЗП
ОБЩО :	1 671 655	1 945 024	15 482 927	204 881	73 388	498 733 344	82 070 368	12 804 566
1.Благоевград	56 090	30 775	281 415	4 743	2 125	11 330 030	1 121 292	589 010
2.Бургас	71 976	30 493	233 720	4 613	2 166	15 336 236	1 082 488	599 994
3.Варна	54 619	138 382	1 506 583	6 570	3 092	17 645 187	2 480 420	37 662
4.В. Търново	35 464	19 264	369 256	4 731	1 950	10 089 702	1 042 590	42 125
5.Видин	27 872	17 034	329 655	3 654	1 131	5 057 405	772 216	51 415
6.Враца	55 076	13 429	432 599	2 978	1 489	7 174 185	1 792 797	110 633
7.Габрово	17 560	14 015	349 731	8 313	1 113	5 197 671	1 029 114	49 917
8.Кърджали	29 856	4 474	1 827		2 413	5 313 682	642 336	267 066
9.Кюстендил	18 270	3 471	20 884		1 497	6 428 592	1 126 465	435 631
10.Ловеч	25 185	35 144	862 017	4 550	1 310	5 373 198	782 441	9 757
11.Монтана	42 327	61 128	618 841	5 207	1 364	6 446 119	1 225 106	109 768
12.Пазарджик	68 068	9 897	334 923	1 159	1 843	10 446 505	1 565 866	256 160
13.Перник	10 020	4 239	51 354	1 553	1 066	5 831 609	1 443 581	473 645
14.Плевен	80 212	30 108	149 702	17 223	2 548	12 453 077	2 120 627	30 803
15.Пловдив	137 928	197 484	573 917	16 462	5 638	29 121 130	6 041 163	404 079
16.Разград	94 485	31 584	181 090	1 553	615	4 327 728	567 001	25 541
17.Русе	48 000	20 749	346 408	3 549	1 487	8 771 613	993 569	51 454
18.Силистра	27 656	54 200	134 178	1 827	645	4 467 364	1 288 040	7 060
19.Сливен	20 986	34 099	291 688	1 827	1 114	6 754 823	700 638	164 868
20.Смолян	20 959	4 202	46 829	1 553	929	4 416 457	618 833	571 531
21.София-град	8 704	183 467	1 858 121	21 346	8 884	35 710 869	8 168 259	281 290
22.София	17 920	23 523	275 141		2 043	10 880 712	2 010 935	264 324
23.Стара Загора	37 522	12 061	150 665	5 024	2 208	12 218 037	1 296 712	144 724
24.Добрич	49 727	57 878	518 129	1 827	1 208	7 533 153	594 560	19 181
25.Търговище	23 561	3 837	8 470	3 380	882	4 648 653	423 997	36 264
26.Хасково	48 042	9 472	8 457	5 052	2 042	11 471 452	955 343	487 354
27.Шумен	77 715	21 213	258 249	8 130	1 066	6 426 242	1 248 074	34 066
28.Ямбол	43 485	38 534	221 011	6 486	849	6 414 346	819 887	162 998
29. ЦУ на НОИ	422 370	840 868	5 068 067	61 571	18 671	221 447 567	38 116 018	7 086 246

9.7. Разход за пенсии по ТП на НОИ към 31.12.2014 г.

(Продължение)

ТП на НОИ	I. ФОНД "ПЕНСИИ" - продължение и край							
	Б. Пенсии за лицата по чл. 69 от КСО							
	Пенсии за лицата по чл. 69 от КСО - ОБЩО	Инвалидност общо заболяване	Осигурителен стаж и възраст	Добавка за старост	Добавка по чл.84 от КСО	Добавка за чужда помощ по чл.103 от КСО	Добавка по чл.46, ал.4 от отм. ЗП	Коледна и великденска добавка 2014 /в т.ч. за мин.години/
ОБЩО :	600 224 371	271 850	577 370 524	1 712	20 782 567	1 792 121	5 596	108 863 401
1.Благоевград	3 812 712		3 498 688	14	303 799	9 412	799	3 041 612
2.Бургас	6 763 406		6 206 544	33	535 509	21 320		2 902 723
3.Варна	12 527 449	23 301	11 451 439	95	1 005 939	46 675		3 597 247
4.В. Търново	3 580 718	1 741	3 287 980	14	275 763	15 220		2 065 174
5.Видин	1 106 238		1 071 382		33 770	1 086		1 134 423
6.Враца	1 733 990	5 503	1 622 349	13	90 374	15 751		1 542 012
7.Габрово	925 634		852 854	9	67 753	5 018		903 715
8.Кърджали	923 223		874 192	6	48 695	330		1 868 367
9.Кюстендил	1 757 007	4 816	1 643 774	23	97 903	10 491		1 220 805
10.Ловеч	1 458 167	1 913	1 306 291	15	142 101	7 847		1 198 200
11.Монтана	1 571 279	8 114	1 468 464	11	79 015	15 675		1 381 317
12.Пазарджик	1 992 970		1 825 469	21	157 699	9 781		2 520 924
13.Перник	1 672 729	1 903	1 554 821	4	99 503	16 098	400	928 148
14.Плевен	5 399 329	2 451	5 034 035	20	332 287	30 136	400	2 715 603
15.Пловдив	18 438 206	11 025	16 832 846	110	1 477 948	116 277		6 097 454
16.Разград	651 456		613 270	2	30 750	7 434		1 267 025
17.Русе	2 072 333	8 976	1 923 467	14	122 302	17 574		1 767 585
18.Силистра	341 005	947	301 494	2	32 703	5 859		1 234 070
19.Сливен	2 205 085		1 979 642	17	220 237	5 189		1 500 943
20.Смолян	878 513		815 772		60 004	2 337	400	1 243 137
21.София-град	44 733 013	4 776	41 113 015	558	3 312 415	302 249		5 754 645
22.София	4 873 044	1 838	4 648 478	7	186 804	35 517	400	2 100 440
23.Стара Загора	4 094 563	1 936	3 759 501	18	312 677	20 431		2 076 651
24.Добрич	2 039 188	8 872	1 865 613	4	159 878	4 821		1 688 341
25.Търговище	795 010		733 239	2	61 769			1 237 810
26.Хасково	3 898 959	3 461	3 565 455	18	317 573	12 452		2 241 503
27.Шумен	2 685 909	11 633	2 467 129	7	185 263	21 877		1 576 612
28.Ямбол	2 883 567		2 704 730	5	160 886	17 946		1 164 478
29. ЦУ на НОИ	464 409 669	168 645	452 348 591	670	10 871 248	1 017 318	3 197	50 892 437

9.7. Разход за пенсии по ТП на НОИ към 31.12.2014 г.

(Продължение)

ТП на НОИ	II. ФОНД "ПЕНСИИ, НЕСВЪРЗАНИ С ТРУДОВА ДЕЙНОСТ"								
	РАЗХОД общо в лева	Процент от общия РАЗХОД	Старост - поборнически ЗП	Военна инвалидност	Народни пенсии по чл.28 от отм. ЗП	Народни пенсии по чл.30а от отм. ЗП	Пенсии за особени заслуги	Гражданска инвалидност	Пенсии за старост на частни земеделски стопани - ЗОО
ОБЩО :	319 692 310	3,9%	2 045	8 465 009	6 972	15 364	147 980	409 550	375 115
1.Благоевград	6 416 192	4,0%	1 370	234 616		1 228		4 437	
2.Бургас	6 535 981	3,4%		254 393				11 320	219 584
3.Варна	10 102 211	4,0%		224 022				13 003	
4.В. Търново	4 824 630	4,0%		165 630				9 886	5 481
5.Видин	3 294 380	5,4%		68 505				685	2 427
6.Враца	5 046 620	5,5%		132 368	154			13 967	
7.Габрово	3 111 050	4,9%		70 835				3 336	
8.Кърджали	4 487 867	5,5%		165 738				154	7 308
9.Кюстендил	3 793 784	4,5%		108 571				769	
10.Ловеч	3 145 390	4,8%		86 737	1 370			7 727	750
11.Монтана	4 247 400	5,7%		125 892		1 370		2 576	5 481
12.Пазарджик	7 024 863	5,3%		232 379				4 147	12 634
13.Перник	3 540 139	4,3%		74 343				9 611	
14.Плевен	8 115 322	5,1%		213 017				11 931	
15.Пловдив	20 108 501	5,1%		455 438		2 337		16 623	36 531
16.Разград	3 590 665	6,3%		116 177				769	3 654
17.Русе	4 372 223	4,2%		145 372				4 311	
18.Силистра	4 842 617	8,0%		79 221					
19.Сливен	4 488 959	5,3%		135 704	1 370	999		4 866	5 481
20.Смолян	3 252 738	4,8%		129 191				4 792	5 481
21.София-град	25 827 012	5,0%		457 900		4 046	51 380	24 977	1 827
22.София	7 026 595	5,0%		191 454				11 049	21 124
23.Стара Загора	5 561 483	3,9%		188 107	1 370			8 339	3 654
24.Добрич	4 126 646	4,5%		107 084				8 219	1 827
25.Търговище	2 596 670	4,5%		91 828		1 338			1 827
26.Хасково	4 987 719	3,4%		146 702				1 370	4 554
27.Шумен	4 382 318	5,2%		118 526				8 195	1 827
28.Ямбол	3 341 423	4,3%		105 041	1 370			4 565	1 827
29. ЦУ на НОИ	147 500 912	3,3%	675	3 840 218	1 338	4 046	96 600	217 926	31 836

9.7. Разход за пенсии по ТП на НОИ към 31.12.2014 г.

(Продължение)

ТП на НОИ	II. ФОНД "ПЕНСИИ, НЕСВЪРЗАНИ С ТРУДОВА ДЕЙНОСТ"									
	С отделен указ	Социални пенсии за инвалидност	Персонални пенсии	Социални пенсии за старост	Добавка за старост	Добавка по чл.84 от КСО	Добавка за чужда помощ по чл.103 от КСО	Добавка по чл.9 от ЗПГРРЛ	Добавка за ветерани от войните	Добавка по чл.4 от ЗУНТОПБГ
ОБЩО :	3 612	258 145 100	3 482 043	4 246 464	1 584	13 700 193	14 598 217	8 819 932	7 270 002	3 128
1.Благоевград		4 359 294	129 350	98 016	19	220 650	481 385	630 487	255 340	
2.Бургас		4 549 297	176 743	183 327	88	297 429	472 748	170 518	200 534	
3.Варна		8 241 880	114 758	136 908	68	442 896	476 292	146 395	305 989	
4.В. Търново		3 579 488	98 430	144 687	26	222 088	245 705	151 768	201 441	
5.Видин		2 409 617	47 627	77 703	13	136 812	240 915	194 249	115 827	
6.Враца		4 054 532	98 629	85 455	16	236 108	263 121	54 664	107 606	
7.Габрово		2 540 313	18 970	29 786	17	162 481	128 887	50 251	106 174	
8.Кърджали		3 482 566	59 241	63 775	10	136 685	264 817	277 892	29 681	
9.Кюстендил		2 905 552	47 577	43 633	30	181 045	226 918	97 672	182 017	
10.Ловеч		2 353 733	76 145	100 188	14	174 119	135 953	71 769	136 885	
11.Монтана		3 303 200	83 561	96 582	21	210 662	212 231	77 697	128 127	
12.Пазарджик		5 280 297	196 148	222 198	64	327 694	456 460	135 761	157 081	
13.Перник		2 899 302	29 116	26 010	337	160 246	151 485	74 529	115 160	
14.Плевен	1 204	6 482 371	137 450	161 626	37	422 081	320 578	123 879	241 148	
15.Пловдив	1 204	16 254 828	198 381	299 674	101	985 981	872 711	414 731	569 961	
16.Разград		2 827 646	72 130	100 057	18	135 308	253 696	44 226	36 984	
17.Русе		3 375 060	98 846	72 784	32	229 217	199 782	100 135	146 684	
18.Силистра		4 135 691	58 446	82 586	20	204 492	208 875	16 389	56 897	
19.Сливен		3 207 339	249 114	147 494	34	177 705	376 510	71 911	110 432	
20.Смолян		1 897 000	39 021	52 030	31	113 630	187 472	748 237	75 853	
21.София-град		21 285 479	265 584	187 985	129	1 056 639	817 046	634 549	1 039 471	
22.София		5 640 993	114 321	82 288	43	322 472	360 522	94 180	188 149	
23.Стара Загора		4 160 308	115 825	110 342	34	282 702	277 126	171 547	242 129	
24.Добрич		3 186 539	106 661	144 351	20	171 519	292 102	29 413	78 911	
25.Търговище		1 890 548	80 499	162 410	28	106 264	155 817	44 054	62 057	
26.Хасково		3 708 148	111 890	122 744	17	234 709	253 720	240 675	163 190	
27.Шумен		3 450 082	120 623	87 589	39	201 938	239 771	70 728	83 000	
28.Ямбол		2 569 581	65 411	51 170	8	187 600	169 504	97 882	87 464	
29. ЦУ на НОИ	1 204	124 114 416	471 546	1 073 066	270	5 959 021	5 856 068	3 783 744	2 045 810	3 128

9.7. Разход за пенсии по ТП на НОИ към 31.12.2014 г.

(Продължение)

ТП на НОИ	III. ФОНД "ТРУДОВА ЗЛОПОЛУКА И ПРОФЕСИОНАЛНА БОЛЕСТ"									
	ОБЩО		А. Пенсии за трудова дейност							
	РАЗХОД в лева	Процент от общия РАЗХОД	Пенсии за трудова дейност - ОБЩО	Инвалидност трудова злополука	Инвалидност, трудова злополука - ЗПЗСК	Инвалидност трудова злополука - СВОК	Добавка за старост	Добавка по чл.84 от КСО	Добавка за чужда помощ по чл.103 от КСО	Добавка по чл.46, ал.4 от отм.3П
ОБЩО :	41 608 316	0,5%	41 529 216	36 673 656	411 537	119 154	486	3 440 596	874 080	9 707
1.Благоевград	814 474	0,5%	814 474	691 443	33 269		8	77 968	11 786	
2.Бургас	1 000 599	0,5%	1 000 398	887 986	12 668	1 622	4	77 220	20 099	799
3.Варна	1 363 816	0,5%	1 359 799	1 164 219	9 476	13 384	22	151 229	21 469	
4.В. Търново	560 839	0,5%	560 839	464 773	12 828	5 513	15	67 323	10 387	
5.Видин	291 737	0,5%	291 509	252 278	8 863			23 767	6 601	
6.Враца	653 901	0,7%	651 862	548 560	5 984		11	78 572	18 469	266
7.Габрово	419 797	0,7%	416 454	359 881	1 367	1 827	11	47 347	6 021	
8.Кърджали	488 313	0,6%	488 313	416 900	1 827		7	59 584	9 595	400
9.Кюстендил	534 298	0,6%	533 384	457 375	4 842		10	55 059	15 698	400
10.Ловеч	375 407	0,6%	375 407	308 256	12 046	914	2	45 242	8 947	
11.Монтана	480 931	0,6%	480 931	407 670	3 647	5 537	16	54 198	9 863	
12.Пазарджик	902 094	0,7%	902 094	789 688	13 845	1 827	18	77 150	19 566	
13.Перник	762 304	0,9%	761 920	673 947	5 245		17	58 776	23 935	
14.Плевен	869 983	0,6%	868 156	758 178	18 421		7	77 673	13 877	
15.Пловдив	2 420 703	0,6%	2 418 208	2 122 407	30 268	5 024	52	195 342	64 982	133
16.Разград	358 390	0,6%	358 390	309 457	21 801	685	6	23 431	3 010	
17.Русе	695 914	0,7%	693 829	581 344	15 804	300	19	83 626	12 336	400
18.Силистра	257 511	0,4%	257 511	216 442	7 993	914	4	26 391	5 767	
19.Сливен	565 329	0,7%	565 329	491 429	17 445		10	43 069	13 376	
20.Смолян	1 175 039	1,7%	1 174 907	1 079 477	10 278		24	62 333	21 463	1 332
21.София-град	2 479 087	0,5%	2 471 618	2 158 955	4 870	19 052	57	222 034	65 851	799
22.София	1 097 469	0,8%	1 095 004	944 858	7 080	1 827	25	115 689	25 525	
23.Стара Загора	697 505	0,5%	697 505	595 657	1 081	1 827	9	82 943	15 988	
24.Добрич	461 880	0,5%	461 111	400 156	16 386	352	5	36 886	7 326	
25.Търговище	341 842	0,6%	340 774	293 262	6 391		5	35 267	5 849	
26.Хасково	643 389	0,4%	643 389	568 807	5 327		9	63 734	5 512	
27.Шумен	469 824	0,6%	469 824	411 516	7 647		4	40 138	9 603	916
28.Ямбол	438 021	0,6%	436 221	360 988	6 544	4 055		52 443	12 191	
29. ЦУ на НОИ	19 987 920	0,4%	19 940 056	17 957 747	108 294	54 494	109	1 406 162	408 988	4 262

9.7. Разход за пенсии по ТП на НОИ към 31.12.2014 г.

(Продължение и край)

ТП на НОИ	III. ФОНД "ТРУДОВА ЗЛОПОЛУКА И ПРОФЕСИОНАЛНА БОЛЕСТ"				
	Б. Пенсии за лицата по чл. 69 от КСО				
	Пенсии за лицата по чл. 69 от КСО - ОБЩО	Инвалидност трудова злополука	Добавка за старост	Добавка по чл.84 от КСО	Добавка за чужда помощ по чл.103 от КСО
ОБЩО :	79 100	65 487	2	10 600	3 011
1.Благоевград					
2.Бургас	201	201			
3.Варна	4 017	3 941		76	
4.В. Търново					
5.Видин	228			228	
6.Враца	2 039	2 039			
7.Габрово	3 343	2 337	2		1 004
8.Кърджали					
9.Кюстендил	914	914			
10.Ловеч					
11.Монтана					
12.Пазарджик					
13.Перник	384	384			
14.Плевен	1 827	1 827			
15.Пловдив	2 495	2 495			
16.Разград					
17.Русе	2 085	2 085			
18.Силистра					
19.Сливен					
20.Смолян	132	132			
21.София-град	7 469	7 469			
22.София	2 465	1 312		1 153	
23.Стара Загора					
24.Добрич	769			769	
25.Търговище	1 068			1 068	
26.Хасково					
27.Шумен					
28.Ямбол	1 800	1 800			
29. ЦУ на НОИ	47 864	38 551		7 306	2 007

9.8. Средни месечни размери на изплатените пенсии по ТП на НОИ за 2014 г.

ТП на НОИ	СРЕДЕН РАЗМЕР НА ПЕНСИЯ НА ПЕНСИОНЕР (лв.)	31.XII.2014 г. в % към 31.XII.2013 г.
ОБЩО	310,00	105,5%
1.Благоевград	279,83	104,9%
2.Бургас	348,95	105,9%
3.Варна	325,75	105,7%
4.В. Търново	292,11	105,4%
5.Видин	275,69	104,9%
6.Враца	301,94	105,2%
7.Габрово	303,16	105,3%
8.Кърджали	254,57	103,9%
9.Кюстендил	337,28	105,3%
10.Ловеч	278,65	105,2%
11.Монтана	278,05	105,1%
12.Пазарджик	276,28	105,2%
13.Перник	362,94	104,6%
14.Плевен	289,62	105,2%
15.Пловдив	301,27	105,3%
16.Разград	247,56	105,0%
17.Русе	292,06	105,6%
18.Силистра	259,42	104,9%
19.Сливен	294,84	105,1%
20.Смолян	303,11	105,1%
21.София-град	373,45	106,0%
22.София	314,13	105,5%
23.Стара Загора	327,21	105,9%
24.Добрич	276,14	105,4%
25.Търговище	256,64	105,1%
26.Хасково	311,51	105,2%
27.Шумен	272,66	105,1%
28.Ямбол	304,22	105,3%
Турция и ЕРМД	193,80	106,9%

Забележка: Средните размери са изчислени от разхода за пенсии без ПТ и ДДС, като е влючен разхода за всички добавки към пенсиите, вкл. великденската добавка през м. април 2014 г. и коледната добавка през м. декември 2014 г., както и разходите за пенсии по банков път, разпределени по ТП на НОИ.

9.9. Брой на добавките към пенсиите към 31.12.2014 г.,
разпределени по ТП на НОИ и по вид на добавките

ТП на НОИ	ДОБАВКИ ЗА ЧУЖДА ПОМОЩ	ДОБАВКИ ЗА ВETERАНИ	ДОБАВКИ ЗА СТАРОСТ (ЗП)	ДОБАВКИ по чл.46, ал.4 от ЗП	ДОБАВКИ по чл.84 от КСО (по вид на I-ва пенсия)	ДОБАВКИ по чл.9 от ЗПГРРЛ
ОБЩО:	93 276	4 881	35 377	31 323	729 121	9 864
1.Благоевград	2 424	216	1 237	3 219	26 325	1 160
2.Бургас	2 629	204	1 465	2 732	33 918	325
3.Варна	4 379	251	1 816	172	38 323	203
4.В. Търново	2 433	168	1 236	216	26 681	284
5.Видин	1 532	103	679	324	13 474	442
6.Враца	4 046	109	1 022	719	22 375	98
7.Габрово	2 349	108	823	288	16 324	104
8.Кърджали	1 324	21	620	1 271	13 440	592
9.Кюстендил	2 214	160	903	3 166	16 478	171
10.Ловеч	1 943	130	915	75	17 661	138
11.Монтана	2 573	125	909	593	19 160	142
12.Пазарджик	3 161	128	1 086	1 278	26 300	216
13.Перник	2 921	112	705	2 602	14 988	135
14.Плевен	4 097	208	1 578	200	33 453	164
15.Пловдив	10 753	475	3 364	1 903	69 279	577
16.Разград	1 497	33	413	142	12 701	97
17.Русе	2 483	149	1 052	303	25 336	205
18.Силистра	2 782	48	398	64	14 835	62
19.Сливен	1 741	91	718	1 035	18 614	134
20.Смолян	1 255	65	548	3 395	10 590	1 476
21.София-град	18 782	1 128	7 255	1 563	102 768	1 536
22.София	3 996	162	1 261	1 272	27 419	142
23.Стара Загора	3 322	255	1 547	836	35 306	400
24.Добрич	1 374	68	763	119	18 340	70
25.Търговище	867	60	565	152	11 659	133
26.Хасково	1 804	144	1 262	2 386	25 129	411
27.Шумен	2 776	74	693	189	18 562	121
28.Ямбол	1 633	80	528	694	15 452	188
30.Турция	67		1	403	3 403	113
31.ЕРМД	119	6	15	12	828	25

ЗАБЕЛЕЖКА:

От 1.VII.2014 г. добавката за чужда помощ се изплаща в размер 84,75 лв.

От 1.VII.2014 г. добавката за ветераните и войните по чл.5 от ЗВВ се изплаща в размер 113,00 лв.

От 1.VII.2014 г. добавката за инвалидите от войните по указ 1611 се изплаща в размер 56,50 лв.

От 1.VII.1999 г. на пенсионерите по чл. 46 ал. 4 от отменения ЗП се изплаща добавка в размер 33,30 лв.

От 1.I.2000 г. добавки по чл.46 ал. 4 от отменения ЗП вече не се отпускат.

От 1.VII.1995 г. на пенсионерите навършили 75 годишна възраст се изплаща добавка в размер на 0,15 лв.

От 1.VII.1995 г. на пенсионерите навършили 80 годишна възраст се изплаща добавка в размер на 0,23 лв.

От 1.I.2000 г. добавки за старост от отменения ЗП вече не се отпускат.

От 1.IX.2011 г. на пенсионерите, които са вдовици/вдовци се изплаща добавка към пенсията в размер на 26,5 %
от пенсията на починалия съпруг.

От 17.II.2004 г. се отпускат добавки по чл.9 от ЗПГРРЛ. От 1. I. 2014 г. добавките по чл. 9 от ЗПГРРЛ са изчислени
от средния размер на пенсията за осигурителен стаж и възраст за 2013 г., който е 318,09 лв.

9.10. Брой на пенсионерите, на които е отпусната чужда помощ, разпределени по ТП на НОИ за периода 1.01.2014 - 31.12.2014 г.

ТП на НОИ	ОБЩО			I. ФОНД "П Е Н С И И"			II. ФОНД "ПЕНСИИ, НЕСВЪРЗАНИ С ТРУДОВА ДЕЙНОСТ"			III. ФОНД "ТРУДОВА ЗЛОПОЛУКА И ПРОФЕСИОНАЛНА БОЛЕСТ"		
	общо	лични	наследствени	общо	лични	наследствени	общо	лични	наследствени	общо	лични	наследствени
ОБЩО:	12 355	12 190	165	11 423	11 264	159	893	893		39	33	6
1.Благоевград	323	319	4	282	278	4	41	41				
2.Бургас	280	270	10	249	239	10	31	31				
3.Варна	604	597	7	556	549	7	46	46		2	2	
4.В. Търново	496	494	2	453	452	1	40	40		3	2	1
5.Видин	229	229		213	213		16	16				
6.Враца	673	667	6	631	626	5	39	39		3	2	1
7.Габрово	335	335		322	322		13	13				
8.Кърджали	200	196	4	177	173	4	22	22		1	1	
9.Кюстендил	430	419	11	410	399	11	18	18		2	2	
10.Ловеч	328	328		311	311		15	15		2	2	
11.Монтана	317	312	5	288	283	5	28	28		1	1	
12.Пазарджик	408	404	4	370	366	4	38	38				
13.Перник	380	363	17	357	341	16	19	19		4	3	1
14.Плевен	749	748	1	701	700	1	48	48				
15.Пловдив	1 424	1 411	13	1 348	1 335	13	73	73		3	3	
16.Разград	172	168	4	148	145	3	22	22		2	1	1
17.Русе	317	317		291	291		25	25		1	1	
18.Силистра	347	347		324	324		23	23				
19.Сливен	214	207	7	191	184	7	21	21		2	2	
20.Смолян	186	182	4	172	169	3	12	12		2	1	1
21.София-град	1 823	1 783	40	1 675	1 636	39	144	144		4	3	1
22.София	464	463	1	433	432	1	30	30		1	1	
23.Стара Загора	552	544	8	507	499	8	43	43		2	2	
24.Добрич	160	159	1	138	137	1	20	20		2	2	
25.Търговище	97	95	2	86	84	2	11	11				
26.Хасково	182	181	1	167	166	1	15	15				
27.Шумен	384	377	7	355	348	7	28	28		1	1	
28.Ямбол	257	253	4	245	241	4	11	11		1	1	
30.Турция												
31.ЕРМД	24	22	2	23	21	2	1	1				

9.11. Брой и сума на пенсиите , изплащани по банков път и
 ТП на НОИ към 31.12.2014 г.
 (Общо)

ТП на НОИ	О Б Щ О	СУМА - лева
О Б Щ О	1 097 780	372 951 520
1.Благоевград	31050	9 916 468
2.Бургас	54 160	21 903 128
3.Варна	54 976	19 801 302
4.В. Търново	39 756	12 448 350
5.Видин	16 421	4 902 078
6.Враца	34 856	11 349 018
7.Габрово	26686	8 285 442
8.Кърджали	21149	5 735 009
9.Кюстендил	25271	9 410 791
10.Ловеч	26531	7 835 152
11.Монтана	24 274	7 208 498
12.Пазарджик	34285	10 345 156
13.Перник	25 889	9 837 359
14.Плевен	41 064	12 969 354
15.Пловдив	83 990	27 463 330
16.Разград	19 165	5 025 334
17.Русе	41 214	12 658 343
18.Силистра	20 824	5 717 215
19.Сливен	27 831	8 978 531
20.Смолян	15 808	5 571 179
21.София-град	213 319	84 353 534
22.София	35 413	12 194 359
23.Стара Загора	61 823	21 524 508
24.Добрич	24 525	7 246 031
25.Търговище	14 332	4 085 193
26.Хасково	33 522	11 437 108
27.Шумен	26 529	7 626 238
28.Ямбол	19 444	6 346 308
30.Турция		
31.ЕРМД	3673	777 205

9.11. Брой и сума на пенсиите , изплащани по банков път и
 ТП на НОИ към 31.12.2014 г.
 (Фонд "Пенсии")

(Продължение)

ТП на НОИ	О Б Щ О - брой	СУМА - лева
О Б Щ О	1 070 022	368 154 226
1.Благоевград	30292	9 785 895
2.Бургас	53 191	21 727 651
3.Варна	53 587	19 568 660
4.В. Търново	38 750	12 280 137
5.Видин	16 091	4 846 025
6.Враца	33 688	11 148 368
7.Габрово	26170	8 194 173
8.Кърджали	20367	5 605 900
9.Кюстендил	24803	9 325 039
10.Ловеч	25703	7 697 249
11.Монтана	23 605	7 089 684
12.Пазарджик	33096	10 143 481
13.Перник	25 326	9 720 192
14.Плевен	40 016	12 788 246
15.Пловдив	81 508	27 030 602
16.Разград	18 342	4 890 974
17.Русе	40 044	12 457 686
18.Силистра	19 953	5 575 372
19.Сливен	27 187	8 868 680
20.Смолян	15 393	5 482 091
21.София-град	209 185	83 642 450
22.София	34 488	12 022 027
23.Стара Загора	60 620	21 307 472
24.Добрич	23 854	7 138 373
25.Търговище	13 850	4 009 670
26.Хасково	32 698	11 298 859
27.Шумен	25 522	7 459 711
28.Ямбол	19 044	6 276 411
30.Турция		
31.ЕРМД	3649	773 147

9.11. Брой и сума на пенсиите , изплащани по банков път и
 ТП на НОИ към 31.12.2014 г.
 (Фонд "Пенсии, несвързани с трудова дейност")

(Продължение)

ТП на НОИ	О Б Щ О	СУМА - лева
О Б Щ О	22 924	3 520 495
1.Благоевград	636	100 667
2.Бургас	772	122 413
3.Варна	1 150	170 719
4.В. Търново	858	132 273
5.Видин	273	41 230
6.Враца	1 006	155 607
7.Габрово	390	58 955
8.Кърджали	659	99 251
9.Кюстендил	358	53 678
10.Ловеч	704	107 243
11.Монтана	540	84 811
12.Пазарджик	1000	153 212
13.Перник	374	59 767
14.Плевен	827	126 016
15.Пловдив	2 086	326 477
16.Разград	714	106 503
17.Русе	957	145 249
18.Силистра	777	118 349
19.Сливен	519	79 659
20.Смолян	229	39 066
21.София-град	3 616	553 576
22.София	705	112 420
23.Стара Загора	928	145 474
24.Добрич	549	81 197
25.Търговище	412	59 128
26.Хасково	677	102 334
27.Шумен	857	130 600
28.Ямбол	336	52 198
30.Турция		
31.ЕРМД	15	2 424

9.11. Брой и сума на пенсиите , изплащани по банков път и
 ТП на НОИ към 31.12.2014 г.
 (Фонд "Трудова злополука и професионална болест")

(Продължение и край)

ТП на НОИ	О Б Щ О	СУМА - лева
О Б Щ О	4 834	1 276 799
1.Благоевград	122	29 906
2.Бургас	197	53 063
3.Варна	239	61 923
4.В. Търново	148	35 940
5.Видин	57	14 823
6.Враца	162	45 042
7.Габрово	126	32 314
8.Кърджали	123	29 858
9.Кюстендил	110	32 073
10.Ловеч	124	30 660
11.Монтана	129	34 003
12.Пазарджик	189	48 462
13.Перник	189	57 401
14.Плевен	221	55 092
15.Пловдив	396	106 251
16.Разград	109	27 857
17.Русе	213	55 408
18.Силистра	94	23 494
19.Сливен	125	30 192
20.Смолян	186	50 022
21.София-град	518	157 509
22.София	220	59 911
23.Стара Загора	275	71 562
24.Добрич	122	26 461
25.Търговище	70	16 395
26.Хасково	147	35 916
27.Шумен	150	35 928
28.Ямбол	64	17 699
30.Турция		
31.ЕРМД	9	1 634

9.12. Брой на пенсиите със запори по
 ТП на НОИ към 31.12.2014 г.
 (Общо)

ТП на НОИ	О Б Щ О	СУМА - лева
О Б Щ О	20 154	1 507 686
1.Благоевград	934	40 964
2.Бургас	1 183	95 541
3.Варна	953	64 884
4.В. Търново	788	40 071
5.Видин	409	22 223
6.Враца	566	43 038
7.Габрово	335	20 581
8.Кърджали	695	26 323
9.Кюстендил	446	47 965
10.Ловеч	202	14 660
11.Монтана	475	24 991
12.Пазарджик	655	34 226
13.Перник	736	101 483
14.Плевен	777	43 969
15.Пловдив	1 839	111 085
16.Разград	319	14 408
17.Русе	568	35 871
18.Силистра	260	10 970
19.Сливен	507	29 402
20.Смолян	432	24 613
21.София-град	3 292	407 455
22.София	463	46 975
23.Стара Загора	864	67 521
24.Добрич	460	19 659
25.Търговище	281	13 591
26.Хасково	666	49 761
27.Шумен	587	28 422
28.Ямбол	364	21 720
30.Турция	18	942
31.ЕРМД	80	4 373

9.12. Брой на пенсиите със запори по
ТП на НОИ към 31.12.2014 г.
(Фонд "Пенсии")

(Продължение)

ТП на НОИ	О Б Щ О	СУМА - лева
О Б Щ О	20 038	1 499 346
1.Благоевград	927	40 620
2.Бургас	1 180	95 414
3.Варна	948	64 538
4.В. Търново	781	39 763
5.Видин	409	22 223
6.Враца	560	42 590
7.Габрово	334	20 555
8.Кърджали	694	26 258
9.Кюстендил	442	47 582
10.Ловеч	199	14 499
11.Монтана	472	24 871
12.Пазарджик	652	33 979
13.Перник	728	100 644
14.Плевен	772	43 712
15.Пловдив	1 827	110 368
16.Разград	317	14 228
17.Русе	565	35 598
18.Силистра	258	10 855
19.Сливен	505	29 217
20.Смолян	430	24 498
21.София-град	3 275	406 123
22.София	458	46 091
23.Стара Загора	858	67 210
24.Добрич	458	19 529
25.Търговище	280	13 546
26.Хасково	666	49 761
27.Шумен	584	28 159
28.Ямбол	361	21 600
30.Турция	18	942
31.ЕРМД	80	4 373

9.12. Брой на пенсиите със запори по
 ТП на НОИ към 31.12.2014 г.
 (Фонд "Пенсии, несвързани с трудова дейност")

(Продължение)

ТП на НОИ	О Б Щ О	СУМА - лева
О Б Щ О	72	4 239
1.Благоевград	6	332
2.Бургас	1	62
3.Варна	2	60
4.В. Търново	5	268
5.Видин		
6.Враца	5	408
7.Габрово		
8.Кърджали	1	65
9.Кюстендил	2	100
10.Ловеч	3	161
11.Монтана	3	120
12.Пазарджик	1	30
13.Перник	2	120
14.Плевен	4	232
15.Пловдив	6	370
16.Разград	2	180
17.Русе	2	140
18.Силистра	2	115
19.Сливен		
20.Смолян	1	15
21.София-град	12	818
22.София	2	115
23.Стара Загора	3	150
24.Добрич	1	30
25.Търговище	1	45
26.Хасково		
27.Шумен	2	183
28.Ямбол	3	120
30.Турция		
31.ЕРМД		

9.12. Брой на пенсиите със запори по
 ТП на НОИ към 31.12.2014 г.
 (Фонд "Трудова злополука и професионална болест")

(Продължение и край)

ТП на НОИ	О Б Щ О	СУМА - лева
О Б Щ О	44	4 101
1.Благоевград	1	12
2.Бургас	2	65
3.Варна	3	286
4.В. Търново	2	40
5.Видин		
6.Враца	1	40
7.Габрово	1	26
8.Кърджали		
9.Кюстендил	2	283
10.Ловеч		
11.Монтана		
12.Пазарджик	2	216
13.Перник	6	719
14.Плевен	1	25
15.Пловдив	6	347
16.Разград		
17.Русе	1	133
18.Силистра		
19.Сливен	2	185
20.Смолян	1	100
21.София-град	5	514
22.София	3	769
23.Стара Загора	3	161
24.Добрич	1	100
25.Търговище		
26.Хасково		
27.Шумен	1	80
28.Ямбол		
30.Турция		
31.ЕРМД		

10. ПЕНСИИ, ИЗПЛАЩАНИ ОТ УЧИТЕЛСКИЯ
ПЕНСИОНЕН ФОНД

10.1. Брой пенсионери от Учителския пенсионен фонд
към 31.12.2014 г.

ПОКАЗАТЕЛИ	ОБЩО	МЪЖЕ	ЖЕНИ
Брой пенсионери от УПФ - ОБЩО	19 923	2 710	17 213
1. Брой пенсионери с учителски осигурителен стаж, пенсионирали се по-рано от необх. възраст за пенсиониране (по § 5, ал.2 от ПЗР на КСО)	1 446	165	1 281
1.1. среден брой месеци, недостигащ до необходимата възраст за III кат.труд	39,7	38,6	39,8
1.2. среден основен месечен размер на намалената пенсия	285,74	317,15	281,69
2. Брой пенсионери с учителски осигурителен стаж, пенсионирали се след навършване на възрастта по чл. 68, ал.1 и 2, до изпълнение на условията за придобиване право на пенсия по чл.68, ал.1-3 (по § 5, ал. 4 от ПЗР на КСО)	89	4	85
2.1. среден брой месеци	63,8	26,5	65,6
2.2. среден основен месечен размер	268,49	305,36	266,75
3. Брой пенсионери с учителски осигурителен стаж, положен след 1.01.1997 г., с права на добавка от УПФ (по § 5, ал. 3 от ПЗР на КСО)	18 388	2 541	15 847
3.1. среден осигурит. стаж, положен след 1.01.1997г. (в месеци)	57,1	50,4	58,2
3.2. среден основен месечен размер на пенсията (лв.)	297,52	350,40	289,04
3.3. среден месечен размер на добавката (лв.)	59,02	59,86	58,88
4. Брой и вид на добавките към пенсиите на учителите, пенсионирани по § 5, ал. 2 от ПЗР на КСО	184		
4.1. Добавка за чужда помощ			
4.2. Месечни добавки по чл.9, ал.1 ЗПГРРЛ	3		
4.3. Добавка по чл.84 от КСО	181		

10.2. Брой на новоотпуснатите, изменените и прекратените пенсии от УПФ (§ 5, ал.2 и ал.4 от ПЗР на КСО) за периода 1.01.2014 г. - 31.12.2014 г.

ПОКАЗАТЕЛИ	НОВООТПУСНАТИ	ИЗМЕНЕНИ	ПРЕКРАТЕНИ
О Б Щ О	520	3 615	10
ПЪРВО ТРИМЕСЕЧИЕ	86	2 217	1
ВТОРО ТРИМЕСЕЧИЕ	58	415	2
ТРЕТО ТРИМЕСЕЧИЕ	108	511	4
ЧЕТВЪРТО ТРИМЕСЕЧИЕ	268	472	3

Забележка: Като новоотпуснати и прекратени не се отчитат пенсиите, преминали от едно ТП на НОИ в друго, а също така и променилите вида на пенсията си.



10.3. Брой на пенсионерите от УПФ (§ 5, ал.2 и ал.4 от ПЗР на КСО)
по възрастови групи
към 31.12.2014 г.

ВЪЗРАСТОВИ ГРУПИ	БРОЙ
ОБЩО (МЪЖЕ И ЖЕНИ)	1 535
до 44 г.	
от 45 г. до 49 г.	
от 50 г. до 54 г.	
от 55 г. до 59 г.	860
от 60 г. до 64 г.	667
от 65 г. до 69 г.	8
от 70 г. до 74 г.	
от 75 г. до 79 г.	
над 80 г. и повече	
МЪЖЕ - всичко	169
до 44 г.	
от 45 г. до 49 г.	
от 50 г. до 54 г.	
от 55 г. до 59 г.	
от 60 г. до 64 г.	166
от 65 г. до 69 г.	3
от 70 г. до 74 г.	
от 75 г. до 79 г.	
над 80 г. и повече	
ЖЕНИ - всичко	1 366
до 44 г.	
от 45 г. до 49 г.	
от 50 г. до 54 г.	
от 55 г. до 59 г.	860
от 60 г. до 64 г.	501
от 65 г. до 69 г.	5
от 70 г. до 74 г.	
от 75 г. до 79 г.	
над 80 г. и повече	

10.4. Брой на пенсионерите от УПФ (§ 5, ал.2 от ПЗР на КСО)
по възрастови групи
(новоотпуснати през 2014 г.)

ВЪЗРАСТОВИ ГРУПИ	БРОЙ
ОБЩО (МЪЖЕ И ЖЕНИ)	520
до 44 г.	
от 45 г. до 49 г.	
от 50 г. до 54 г.	
от 55 г. до 59 г.	381
от 60 г. до 64 г.	139
от 65 г. до 69 г.	0
от 70 г. до 74 г.	
от 75 г. до 79 г.	
над 80 г. и повече	
МЪЖЕ - всичко	71
до 44 г.	
от 45 г. до 49 г.	
от 50 г. до 54 г.	
от 55 г. до 59 г.	
от 60 г. до 64 г.	71
от 65 г. до 69 г.	
от 70 г. до 74 г.	
от 75 г. до 79 г.	
над 80 г. и повече	
ЖЕНИ - всичко	449
до 44 г.	
от 45 г. до 49 г.	
от 50 г. до 54 г.	
от 55 г. до 59 г.	381
от 60 г. до 64 г.	68
от 65 г. до 69 г.	
от 70 г. до 74 г.	
от 75 г. до 79 г.	
над 80 г. и повече	

*Забележка: Не се отчитат пенсиите, преминали от едно ТП на НОИ в друго, а също така и променилите вида на пенсията си.

10.5. Брой на прекратените и спрени пенсии по причини
на прекратяване от УПФ през 2014 г.

ПРИЧИНИ ЗА ПРЕКРАТЯВАНЕ	БРОЙ
О Б Щ О	1 231
1.СМЪРТ	10
2.РЕХАБИЛИТИРАНЕ НА ИНВАЛИДИ	
3.НАПУСКАНЕ НА СТРАНАТА	
4.НАВЪРШВАНЕ НА ВЪЗРАСТ	
5.ПРОМЯНА НА ВИДА НА ПЕНСИЯТА	1218
6.НАСЛЕДСТВЕНИ ПЕНСИОНЕРИ (съпруги, съпрузи, встъпили в нов брак)	
7.ПОСТЪПВАНЕ НА РАБОТА	
8.ПО ПРЕДЛОЖЕНИЕ НА ДИРЕКТОРА НА ПЕНСИОННО ОСИГУРЯВАНЕ ПРИ НОИ	
9.ПРЕМИНАВАНЕ В ДРУГ ОКРЪГ	3
10. Д Р У Г И	

10.6. Брой пенсионери с учителски осигурителен стаж,
пенсионирани се по-рано от необходимата възраст
по чл.68, ал. 1-3 (§ 5, ал.2 от ПЗР на КСО)
към 31.12.2014 г.

ПОКАЗАТЕЛИ	БРОЙ	Ср.брой месеци, недостигащи до необх. възраст по чл.68	Среден размер на намалената пенсия
		в месеци	лева
към 31 ЯНУАРИ 2014 г.			
ВСИЧКО	2 023	40,0	287,08
МЪЖЕ	221	39,7	330,95
ЖЕНИ	1 802	40,1	281,70
към 28 ФЕВРУАРИ 2014 г.			
ВСИЧКО	1 959	40,2	288,80
МЪЖЕ	210	40,1	333,97
ЖЕНИ	1 749	40,2	283,38
към 31 МАРТ 2014 г.			
ВСИЧКО	1 909	40,4	289,05
МЪЖЕ	207	40,0	337,16
ЖЕНИ	1 702	40,4	283,19
към 30 АПРИЛ 2014 г.			
ВСИЧКО	1 843	40,6	292,16
МЪЖЕ	201	40,4	341,83
ЖЕНИ	1 642	40,6	286,08
към 31 МАЙ 2014 г.			
ВСИЧКО	1 795	40,7	293,38
МЪЖЕ	200	40,2	339,84
ЖЕНИ	1 595	40,8	287,55
към 30 ЮНИ 2014 г.			
ВСИЧКО	1 727	41,1	293,87
МЪЖЕ	191	40,3	340,00
ЖЕНИ	1 536	41,2	288,14
към 31 ЮЛИ 2014 г.			
ВСИЧКО	1 658	41,5	302,28
МЪЖЕ	184	40,6	348,41
ЖЕНИ	1 474	41,6	296,52
към 31 АВГУСТ 2014 г.			
ВСИЧКО	1 622	41,6	299,96
МЪЖЕ	179	40,8	346,34
ЖЕНИ	1 443	41,8	294,21
към 30 СЕПТЕМВРИ 2014 г.			
ВСИЧКО	1 479	40,0	298,83
МЪЖЕ	162	39,0	349,81
ЖЕНИ	1 317	40,2	292,56
към 31 ОКТОМВРИ 2014 г.			
ВСИЧКО	1 424	40,2	297,69
МЪЖЕ	155	39,1	349,14
ЖЕНИ	1 269	40,4	291,40
към 30 НОЕМВРИ 2014 г.			
ВСИЧКО	1 404	40,2	291,59
МЪЖЕ	157	39,2	336,44
ЖЕНИ	1 247	40,4	285,94
към 31 ДЕКЕМВРИ 2014 г.			
ВСИЧКО	1 446	39,7	285,74
МЪЖЕ	165	38,6	317,15
ЖЕНИ	1 281	39,8	281,69

10.7. Брой пенсионери с учителски осигурителен стаж, пенсионерали се след навършване на възрастта по чл. 68, ал.1 и 2, до изпълнение на условията за придобиване право на пенсия по чл.68, ал.1-3 (по § 5, ал. 4 от ПЗР на КСО) към 31.12.2014 г.

ПОКАЗАТЕЛИ	БРОЙ	Ср.брой месеци, недостигащи до необх. условия по чл.68	Среден размер на пенсията
		(в месеци)	лева
към 31 ЯНУАРИ 2014 г.			
ВСИЧКО	87	61,5	250,53
МЪЖЕ	3	25,0	318,38
ЖЕНИ	84	62,8	248,11
към 28 ФЕВРУАРИ 2014 г.			
ВСИЧКО	87	62,2	252,36
МЪЖЕ	3	25,0	318,38
ЖЕНИ	84	63,5	250,00
към 31 МАРТ 2014 г.			
ВСИЧКО	88	62,3	263,20
МЪЖЕ	3	25,0	318,38
ЖЕНИ	85	63,7	261,25
към 30 АПРИЛ 2014 г.			
ВСИЧКО	87	62,6	264,73
МЪЖЕ	3	25,0	318,38
ЖЕНИ	84	63,9	262,81
към 31 МАЙ 2014 г.			
ВСИЧКО	89	62,8	262,41
МЪЖЕ	3	25,0	318,38
ЖЕНИ	86	64,1	260,46
към 30 ЮНИ 2014 г.			
ВСИЧКО	89	62,6	262,84
МЪЖЕ	4	23,3	314,62
ЖЕНИ	85	64,4	260,40
към 31 ЮЛИ 2014 г.			
ВСИЧКО	90	62,8	270,95
МЪЖЕ	4	23,3	321,07
ЖЕНИ	86	64,7	268,62
към 31 АВГУСТ 2014 г.			
ВСИЧКО	88	63,4	273,75
МЪЖЕ	4	23,3	321,07
ЖЕНИ	84	65,3	271,50
към 30 СЕПТЕМВРИ 2014 г.			
ВСИЧКО	86	63,9	273,57
МЪЖЕ	4	26,5	273,27
ЖЕНИ	82	65,7	273,58
към 31 ОКТОМВРИ 2014 г.			
ВСИЧКО	84	64,0	272,98
МЪЖЕ	4	26,5	273,27
ЖЕНИ	80	65,9	272,96
към 30 НОЕМВРИ 2014 г.			
ВСИЧКО	85	64,0	272,03
МЪЖЕ	4	26,5	305,36
ЖЕНИ	81	65,9	270,38
към 31 ДЕКЕМВРИ 2014 г.			
ВСИЧКО	89	63,8	268,49
МЪЖЕ	4	26,5	305,36
ЖЕНИ	85	65,6	266,75

10.8. Брой пенсионери с учителски осигурителен стаж,
положен след 1.01.1997 г., с право на добавка от УПФ
към 31.12.2014 г.

ПОКАЗАТЕЛИ	БРОЙ	Среден осигурителен стаж в месеци след 01.01.1997г.	Среден основен месечен размер на пенсията	Среден размер на добавката за един месец	Среден размер на добавката
			в лева	в лева	в лева
към 31 ЯНУАРИ 2014 г.					
ВСИЧКО	17 880	56,76	285,04	0,99	56,29
МЪЖЕ	2 548	50,14	337,33	1,15	57,46
ЖЕНИ	15 332	57,87	276,35	0,97	56,09
към 28 ФЕВРУАРИ 2014 г.					
ВСИЧКО	17 949	56,75	285,54	0,99	56,34
МЪЖЕ	2 545	50,13	337,40	1,15	57,46
ЖЕНИ	15 404	57,84	276,98	0,97	56,15
към 31 МАРТ 2014 г.					
ВСИЧКО	18 020	56,78	286,09	0,99	56,47
МЪЖЕ	2 544	50,14	337,87	1,15	57,54
ЖЕНИ	15 476	57,87	277,57	0,97	56,30
към 30 АПРИЛ 2014 г.					
ВСИЧКО	18 085	56,80	286,58	1,00	56,57
МЪЖЕ	2 546	50,10	338,33	1,15	57,57
ЖЕНИ	15 539	57,90	278,10	0,97	56,41
към 31 МАЙ 2014 г.					
ВСИЧКО	18 115	56,83	286,95	1,00	56,67
МЪЖЕ	2 550	50,14	338,78	1,15	57,68
ЖЕНИ	15 565	57,93	278,46	0,98	56,51
към 30 ЮНИ 2014 г.					
ВСИЧКО	18 144	56,86	287,28	1,00	56,76
МЪЖЕ	2 545	50,17	339,32	1,15	57,81
ЖЕНИ	15 599	57,95	278,79	0,98	56,59
към 31 ЮЛИ 2014 г.					
ВСИЧКО	18 154	56,89	295,26	1,03	58,35
МЪЖЕ	2 542	50,17	348,79	1,18	59,37
ЖЕНИ	15 612	57,98	286,54	1,00	58,19
към 31 АВГУСТ 2014 г.					
ВСИЧКО	18 177	56,95	295,60	1,03	58,48
МЪЖЕ	2 541	50,19	349,13	1,18	59,44
ЖЕНИ	15 636	58,05	286,90	1,00	58,32
към 30 СЕПТЕМВРИ 2014 г.					
ВСИЧКО	18 193	57,00	295,85	1,03	58,58
МЪЖЕ	2 540	50,26	349,42	1,19	59,58
ЖЕНИ	15 653	58,09	287,16	1,01	58,42
към 31 ОКТОМВРИ 2014 г.					
ВСИЧКО	18 263	57,03	296,45	1,03	58,71
МЪЖЕ	2 541	50,29	349,81	1,19	59,68
ЖЕНИ	15 722	58,11	287,83	1,01	58,55
към 30 НОЕМВРИ 2014 г.					
ВСИЧКО	18 318	57,07	296,93	1,03	58,85
МЪЖЕ	2 542	50,34	350,20	1,19	59,79
ЖЕНИ	15 776	58,16	288,35	1,01	58,69
към 31 ДЕКЕМВРИ 2014 г.					
ВСИЧКО	18 388	57,13	297,52	1,03	59,02
МЪЖЕ	2 541	50,37	350,40	1,19	59,86
ЖЕНИ	15 847	58,21	289,04	1,01	58,88

10.9. Разпределение на броя на пенсионерите от УПФ (§ 5, ал.2 и ал.4 от ПЗР на КСО)
по размер на индивидуалния коефициент, пол и
среден осигурителен стаж на пенсионерите към 31.12.2014 г.

Пореден №	ГРУПИ НА ИНДИВИДУАЛЕН КОЕФИЦИЕНТ	ОБЩО				МЪЖЕ				ЖЕНИ			
		БРОЙ	%	среден осигурителен стаж		БРОЙ	%	среден осигурителен стаж		БРОЙ	%	среден осигурителен стаж	
				превърнат	действителен			превърнат	действителен			превърнат	действителен
1	Без индивидуален коеф. (отпуснати на минимален размер)	224	14,6%	36,9	36,9	33	19,5%	40,1	40,0	191	14,0%	36,4	36,4
2	до 0,500												
3	от 0,501 до 1,000	102	6,6%	33,9	33,9	2	1,2%	40,7	40,7	100	7,3%	33,7	33,8
4	от 1,001 до 1,200	450	29,3%	35,6	35,6	30	17,8%	39,2	39,1	420	30,7%	35,3	35,3
5	от 1,201 до 1,400	488	31,8%	35,8	35,8	57	33,7%	38,7	38,6	431	31,6%	35,5	35,5
6	от 1,401 до 1,600	223	14,5%	36,8	36,7	39	23,1%	39,0	38,9	184	13,5%	36,3	36,3
7	от 1,601 до 1,800	36	2,3%	36,8	36,8	7	4,1%	39,4	39,4	29	2,1%	36,1	36,2
8	от 1,801 до 2,000	10	0,7%	36,4	36,5	1	0,6%	39,3	39,3	9	0,7%	36,1	36,1
9	от 2,001 до 2,500	2	0,13%	35,7	35,4					2	0,15%	35,7	35,4
10	от 3,001 до 4,000												
	О Б Щ О :	1 535	100,0%	36,0	36,0	169	100,0%	39,2	39,1	1 366	100,0%	35,6	35,6

ПРОЦЕНТ НА ПЕНСИОНЕРИТЕ ОТ УПФ, РАЗПРЕДЕЛЕНИ ПО ГРУПИ ИНДИВИДУАЛНИ КОЕФИЦИЕНТИ

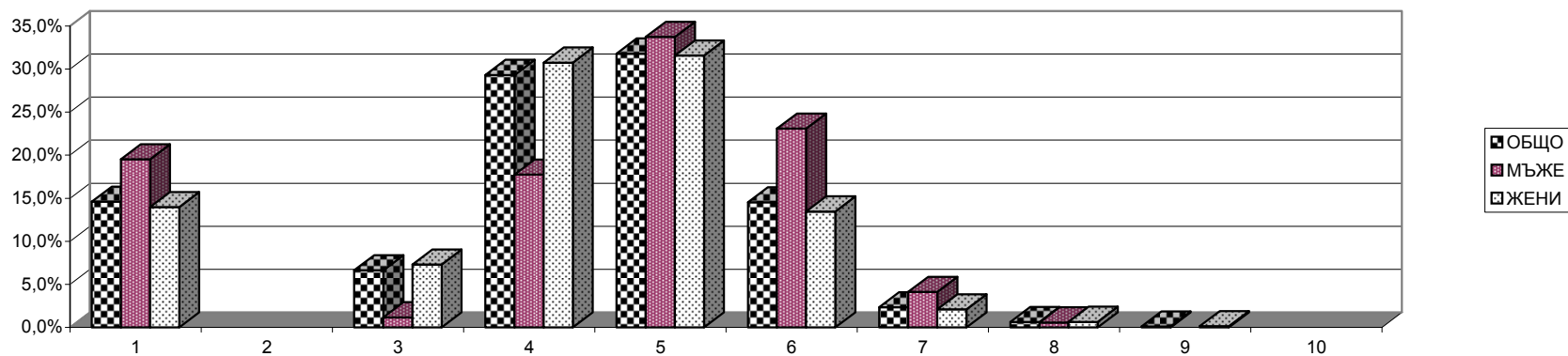

10.10. Разпределение на пенсионерите от УПФ (§ 5, ал.2 от ПЗР на КСО) по размер на индивидуалния коефициент, групи възраст, пол, среден месечен размер на пенсията към 31.12.2014 г.*

ВЪЗРАСТ	ОБЩО			МЪЖЕ			ЖЕНИ		
	БРОЙ	Среден индивидуален коефициент	Среден месечен размер	БРОЙ	Среден индивидуален коефициент	Среден месечен размер	БРОЙ	Среден индивидуален коефициент	Среден месечен размер
до 40 г.									
40-44 г.									
45-49 г.									
50-54 г.									
55-59 г.	694	1,227	298,51				694	1,227	298,51
60-64 г.	609	1,274	316,75	133	1,339	357,24	476	1,256	305,44
65-69 г.	8	1,313	299,00	3	1,222	312,86	5	1,367	290,68
70-74 г.									
75-79 г.									
80-84 г.									
85-89 г.									
90-94 г.									
над 95 г.									
ВСИЧКО	1 311	1,249	306,99	136	1,337	356,26	1 175	1,239	301,28

* Общият брой не включва пенсионерите с пенсии отпуснати на минимален размер.

10.11. Брой на пенсионерите от УПФ, пенсионирани по § 5, ал.2 и ал.4 от ПЗР на КСО, разпределени по групи основни месечни размери на пенсиите им към 31.12.2014 г.

№	ГРУПИ ОСНОВНИ МЕСЕЧНИ РАЗМЕРИ НА ПЕНСИИТЕ	БРОЙ ПЕНСИОНЕРИ	%
	ОБЩО	1535	100,0%
1	До 101,70 лв.		
2	от 101,71 до 115,88 лв.		
3	от 115,89 до 131,33 лв.		
4	от 131,34 до 154,50 лв.	227	14,8%
5	от 154,51 до 160,00 лв.	1	0,1%
6	от 160,01 до 170,00 лв.	3	0,2%
7	от 170,01 до 180,00 лв.	8	0,5%
8	от 180,01 до 200,00 лв.	28	1,8%
9	от 200,01 до 250,00 лв.	169	11,0%
10	от 250,01 до 300,00 лв.	408	26,6%
11	от 300,01 до 400,00 лв.	608	39,6%
12	от 400,01 до 500,00 лв.	77	5,0%
13	от 500,01 до 600,00 лв.	6	0,4%
14	от 600,01 до 700,00 лв.		
15	от 700,01 до 840,00 лв.		
16	над 840,00 лв.		
	до 154,50 лв. вкл.	227	14,8%

10.12. Брой на пенсионерите от УПФ, пенсионирани по § 5, ал.2 и ал.4 от ПЗР на КСО, разпределени по групи месечни размери на пенсиите им, към 31.12.2014 г.

№	ГРУПИ МЕСЕЧНИ РАЗМЕРИ НА ПЕНСИИТЕ	БРОЙ ПЕНСИОНЕРИ	%
	ОБЩО	1 535	100,0%
1	До 101,70 лв.		
2	от 101,71 до 115,88 лв.		
3	от 115,89 до 131,33 лв.		
4	от 131,34 до 154,50 лв.	210	13,7%
5	от 154,51 до 160,00 лв.	1	0,1%
6	от 160,01 до 170,00 лв.	3	0,2%
7	от 170,01 до 180,00 лв.	9	0,6%
8	от 180,01 до 200,00 лв.	23	1,5%
9	от 200,01 до 250,00 лв.	170	11,1%
10	от 250,01 до 300,00 лв.	365	23,8%
11	от 300,01 до 400,00 лв.	623	40,6%
12	от 400,01 до 500,00 лв.	112	7,3%
13	от 500,01 до 600,00 лв.	18	1,2%
14	от 600,01 до 700,00 лв.	1	0,1%
15	от 700,01 до 840,00 лв.		
16	над 840,00 лв.		
	до 154,50 лв. вкл.	210	13,7%

10.13. Брой пенсионери с учителски осигурителен стаж, пенсионирали се по-рано от необходимата възраст по чл. 68, ал. 1-3 на КСО, по ТП на НОИ КЪМ 31.12.2014 г.

ТП на НОИ	БРОЙ	Ср.брой месеци, недостигащи до необх. възраст по чл.68	Среден размер на намалената пенсия
		в месеци	лева
ОБЩО	1 446	39,68	285,74
1.Благоевград	54	38,85	296,03
2.Бургас	74	38,42	307,71
3.Варна	100	40,70	292,24
4.В. Търново	44	35,00	288,08
5.Видин	19	36,26	267,55
6.Враца	49	39,94	272,60
7.Габрово	25	39,80	257,52
8.Кърджали	40	40,23	290,65
9.Кюстендил	20	41,75	292,21
10.Ловеч	39	39,72	286,22
11.Монтана	45	42,16	267,34
12.Пазарджик	54	44,80	314,34
13.Перник	16	40,75	307,69
14.Плевен	81	41,49	268,82
15.Пловдив	78	40,46	295,30
16.Разград	38	36,26	267,75
17.Русе	40	37,68	273,86
18.Силистра	39	35,82	248,03
19.Сливен	50	39,82	281,15
20.Смолян	72	40,96	261,61
21.София-град	148	39,49	302,49
22.София	29	41,24	286,92
23.Стара Загора	60	39,87	297,17
24.Добрич	55	39,71	293,71
25.Търговище	36	38,47	298,70
26.Хасково	66	40,83	271,06
27.Шумен	46	36,59	289,00
28.Ямбол	28	38,86	259,59
31.ЕРМД	1	22,00	298,65

10.14. Брой пенсионери с учителски осигурителен стаж, пенсионирали се по § 5, ал.4 от ПЗР на КСО по ТП на НОИ, към 31.12.2014 г.

ТП на НОИ	БРОЙ	Ср.брой месеци, недостигащи до необх.условия по чл.68	Среден размер на пенсията
		в месеци	лева
ОБЩО	89	63,81	268,49
1.Благоевград	1	55,00	301,66
2.Бургас	4	50,00	258,35
3.Варна	2	78,50	279,96
4.В. Търново	1	73,00	221,00
5.Видин			
6.Враца	2	67,00	240,30
7.Габрово			
8.Кърджали	2	51,00	287,28
9.Кюстендил	1	18,00	303,35
10.Ловеч	2	72,50	271,16
11.Монтана			
12.Пазарджик	6	61,83	280,49
13.Перник	2	45,50	184,21
14.Плевен	5	69,00	247,09
15.Пловдив	13	71,62	250,18
16.Разград	1	46,00	203,46
17.Русе	4	63,75	249,45
18.Силистра	1	54,00	289,32
19.Сливен	3	64,33	233,60
20.Смолян			
21.София-град	25	65,24	295,55
22.София	1	48,00	329,91
23.Стара Загора	5	58,00	299,79
24.Добрич	3	70,00	211,96
25.Търговище			
26.Хасково	2	67,00	257,11
27.Шумен	2	79,50	263,46
28.Ямбол	1	37,00	253,44
31.ЕРМД			

10.15. Брой пенсионери с учителски осигурителен стаж, положен след 1.01.1997 г., с право на добавка от УПФ, по ТП на НОИ към 31.12.2014 г.

ТП на НОИ	БРОЙ	Среден осигурителен стаж след 01.01.1997г.	Среден основен месечен размер на пенсията	Среден размер на добавката за един месец	Среден размер на добавка към <u>една</u> пенсия
		в мес.	лева	лева	лева
ОБЩО	18 388	57,1	297,52	1,03	59,02
1.Благоевград	827	50,6	297,55	1,02	51,70
2.Бургас	1 162	56,9	300,44	1,04	59,04
3.Варна	1 065	58,6	292,33	1,04	60,81
4.В. Търново	660	56,2	295,38	1,02	57,50
5.Видин	321	50,9	278,55	0,96	48,72
6.Враца	515	55,5	285,73	0,97	54,04
7.Габрово	275	51,9	286,62	1,00	51,93
8.Кърджали	474	54,0	314,57	1,07	57,81
9.Кюстендил	426	50,2	273,65	0,96	48,23
10.Ловеч	461	51,9	284,62	0,98	50,73
11.Монтана	413	58,7	295,35	1,01	59,49
12.Пазарджик	757	56,9	299,14	1,02	57,92
13.Перник	323	62,2	294,24	1,02	63,45
14.Плевен	848	52,9	285,36	0,99	52,17
15.Пловдив	1 793	59,5	300,33	1,05	62,28
16.Разград	409	57,8	313,29	1,08	62,47
17.Русе	574	57,4	297,43	1,03	58,90
18.Силистра	202	56,5	310,02	1,04	58,92
19.Сливен	489	56,8	299,15	1,03	58,32
20.Смолян	254	49,9	304,53	1,03	51,56
21.София-град	2 110	71,2	309,37	1,09	77,69
22.София	614	58,4	295,42	1,04	60,68
23.Стара Загора	801	52,4	287,84	1,00	52,31
24.Добрич	567	53,2	304,08	1,04	55,22
25.Търговище	371	55,2	300,77	1,05	57,67
26.Хасково	776	51,6	293,72	1,01	51,82
27.Шумен	550	50,8	297,60	1,02	51,88
28.Ямбол	339	54,3	308,34	1,05	57,19
30.Турция	1	8,0	206,09	0,68	5,44
31. ЕРМД	11	45,3	264,06	0,90	40,57

10.16. Брой на новоотпуснатите, изменените и прекратените пенсии от УПФ (§ 5, ал.2 от ПЗР на КСО) през 2014 г., разпределени поТП на НОИ

ТП на НОИ	ОБЩО	НОВООТПУСНАТИ	ИЗМЕНЕНИ	ПРЕКРАТЕНИ
ОБЩО	5 445	599	3 615	1 231
1.Благоевград	222	19	150	53
2.Бургас	279	27	192	60
3.Варна	401	40	272	89
4.В. Търново	176	25	108	43
5.Видин	75	7	48	20
6.Враца	154	21	98	35
7.Габрово	76	11	51	14
8.Кърджали	167	20	105	42
9.Кюстендил	101	8	66	27
10.Ловеч	151	15	101	35
11.Монтана	174	15	117	42
12.Пазарджик	197	13	137	47
13.Перник	61	8	40	13
14.Плевен	254	35	166	53
15.Пловдив	334	39	212	83
16.Разград	108	18	70	20
17.Русе	173	17	113	43
18.Силистра	146	27	88	31
19.Сливен	174	14	125	35
20.Смолян	210	27	139	44
21.София-град	659	56	462	141
22.София	96	10	64	22
23.Стара Загора	238	25	158	55
24.Добрич	204	20	133	51
25.Търговище	133	20	86	27
26.Хасково	226	25	150	51
27.Шумен	138	23	88	27
28.Ямбол	115	14	74	27
30.Турция				
31.ЕРМД	3		2	1

Забележка: Броят на новоотпуснатите и прекратените пенсии включва преминалите от един окръг в друг и променилите вида на пенсията си.

10.17. Разходи за пенсии от УПФ към 31.12.2014 г.

ПОКАЗАТЕЛИ	ОТЧЕТЕНИ РАЗХОДИ лева
ОБЩО	19 608 996
1. Пенсии от УПФ по § 5, ал.2 и ал.4 от ПЗР на КСО	6 706 841
2. Добавка по § 5, ал.3 от ПЗР на КСО	12 847 946
3. Добавка за чужда помощ	2 725
4. Пощенска такса и ДДС за пенсии и добавки	51 484

10.18. Разходи за пенсии от УПФ по ТП на НОИ към 31.12.2014 г.

ТП на НОИ	РАЗХОДИ лева
ОБЩО	19 608 996
1. Благоевград	284 238
2. Бургас	293 892
3. Варна	384 631
4. В. Търново	192 679
5. Видин	102 366
6. Враца	151 811
7. Габрово	54 333
8. Кърджали	141 063
9. Кюстендил	74 549
10. Ловеч	97 703
11. Монтана	112 592
12. Пазарджик	206 417
13. Перник	65 084
14. Плевен	224 227
15. Пловдив	527 711
16. Разград	89 880
17. Русе	129 607
18. Силистра	44 310
19. Сливен	138 394
20. Смолян	134 864
21. София-град	501 587
22. София	174 066
23. Стара Загора	151 641
24. Добрич	160 751
25. Търговище	114 089
26. Хасково	214 669
27. Шумен	134 097
28. Ямбол	96 014
31. ЕРМД	14 611 731

Забележка: Разходите за пенсии, изплатени от Централно управление на НОИ (29 ЦУ на НОИ) включват пенсиите по международни спогодби и споразумения (Турция), по Европейски регламенти, както и разходите за пенсии по банков път в цялата страна. Разходите за пенсии, изплатени от ТП на НОИ са разходите, изплатени чрез пощенските станции.

11. ПЕНСИИ, ИЗПЛАЩАНИ ПО ЕВРОПЕЙСКИ
РЕГЛАМЕНТИ И МЕЖДУНАРОДНИ ДОГОВОРИ И
СПОРАЗУМЕНИЯ

11.1. Брой пенсии и добавки по ЕРМД, на лица със стаж в други държави за 2010-2014 г. по страни *

	2010 г.			2011 г.			2012 г.			2013 г.			2014 г.			Пенсионери
	Общо пенсии и добавки	Пенсии	Добавки	Общо пенсии и добавки	Пенсии	Добавки	Общо пенсии и добавки	Пенсии	Добавки	Общо пенсии и добавки	Пенсии	Добавки	Общо пенсии и добавки	Пенсии	Добавки	
ОБЩО	15 118	14 223	895	18 806	17 812	994	22 297	21 132	1 165	25 867	23 719	2 148	27 790	25 824	1 966	25 793
Германия	4 926	4 623	303	5 370	5 030	340	5 794	5 414	380	6 201	5 692	509	6 377	5 805	572	5799
Полша	543	492	51	590	534	56	625	569	56	700	635	65	747	668	79	665
Словакия	353	340	13	373	358	15	403	385	18	417	384	33	429	390	39	388
Унгария	231	210	21	258	236	22	262	239	23	272	246	26	289	263	26	263
Чехия	2 512	2 153	359	2 627	2 232	395	2 769	2 328	441	2 861	2 377	484	3 003	2 388	615	2383
Македония	204	193	11	201	189	12	208	194	14	215	195	20	231	202	29	202
Хърватска	27	25	2	30	27	3	34	31	3	32	30	2	35	32	3	32
Словения	21	21		25	24	1	29	28	1	38	37	1	50	47	3	47
Сърбия и Черна гора	137	126	11	148	136	12	153	141	12	157	144	13	149	133	16	133
Босна и Херцеговина	8	6	2	9	7	2	9	7	2	9	7	2	14	11	3	11
Украйна	243	238	5	306	300	6	379	370	9	478	461	17	561	543	18	543
Испания	981	959	22	1 507	1 472	35	2 039	1 995	44	2 649	2 447	202	2 821	2 693	128	2689
Австрия	614	586	28	842	818	24	971	930	41	1 097	947	150	707	669	38	669
Румъния	22	22		28	28		32	31	1	32	29	3	39	37	2	37
Албания	3	3		4	4		4	4		4	4					
Холандия	22	21	1	35	34	1	49	48	1	59	56	3	63	59	4	59
Белгия	85	81	4	101	100	1	128	125	3	123	116	7	108	103	5	103
Кипър	367	363	4	463	459	4	559	553	6	713	687	26	874	845	29	844
Естония	8	7	1	11	11		15	15		21	20	1	27	27		27
Финландия	21	21		33	33		42	41	1	53	51	2	52	51	1	51
Франция	153	149	4	219	212	7	283	273	10	335	310	25	337	326	11	325
Гърция	2 497	2 458	39	3 226	3 193	33	3 968	3 917	51	4 547	4 212	335	4 712	4 547	165	4543
Ирландия	2	2		8	7	1	13	12	1	24	20	4	16	16		16
Италия	527	522	5	948	938	10	1 343	1 326	17	1 832	1 685	147	2 082	2 037	45	2036
Литва	11	11		14	14		16	16		20	20		23	22	1	22
Португалия	97	96	1	134	133	1	168	166	2	245	239	6	317	300	17	300
Швеция	105	101	4	148	143	5	172	162	10	203	184	19	177	170	7	170
Великобритания	123	120	3	202	201	1	268	267	1	358	351	7	466	453	13	453
Люксембург	6	6		10	9	1	10	10		15	14	1	19	18	1	18
Дания	5	5		12	12		14	14		18	18		22	21	1	21
Латвия	10	10		17	17		20	20		22	22		34	32	2	32
Малта	4	4		7	7		12	11	1	14	11	3	13	12	1	12
Норвегия	14	14		22	22		30	29	1	49	47	2	56	55	1	55
Швейцария	31	31		41	41		63	61	2	101	98	3	97	97		97
Израел	54	54		156	155	1	240	239	1	304	296	8	362	356	6	356
Молдова	11	11		19	19		26	26		36	35	1	47	45	2	45
Корея	1	1											1	1		1
Исландия							1	1		1	1					
Русия	139	138	1	662	657	5	1 146	1 134	12	1 612	1 591	21	2 424	2 342	82	2338
Канада													9	8	1	8

*Броят на пенсиите включва изплащаните пенсии от дирекция "ЕРМД" в ЦУ на НОИ и тези, изплащани от ТП на НОИ.

11.2. Брой пенсии за осигурителен стаж и възраст по ЕРМД, на лица със стаж в други държави за 2010-2014 г. по страни*

	2010 г.			2011 г.			2012 г.			2013 г.			2014 г.		
	ОБЩО	лични	наследствени	ОБЩО	лични	наследствени	ОБЩО	лични	наследствени	ОБЩО	лични	наследствени	ОБЩО	лични	наследствени
ОБЩО	11 406	10 783	623	14 079	13 283	796	17 483	15 635	1 848	18 700	18 162	538	20 936	20 448	488
Германия	3 794	3 554	240	4 114	3 844	270	4 609	4 107	502	4 622	4 366	256	4 811	4 551	260
Полша	395	383	12	428	412	16	467	435	32	499	486	13	543	529	14
Словакия	273	240	33	296	260	36	336	274	62	312	286	26	321	294	27
Унгария	176	167	9	200	190	10	208	192	16	203	192	11	214	202	12
Чехия	1 859	1 777	82	1 916	1 832	84	2 032	1 896	136	2 007	1 934	73	2 031	1 962	69
Македония	150	136	14	147	133	14	161	136	25	154	141	13	160	148	12
Хърватска	21	21		23	23		26	26		26	26		26	26	
Словения	15	15		17	17		24	23	1	31	31		36	36	
Сърбия и Черна гора	88	80	8	93	85	8	101	90	11	100	92	8	98	91	7
Босна и Херцеговина	6	6		7	7		7	7		7	7		9	9	
Украйна	166	158	8	218	209	9	285	269	16	351	344	7	424	419	5
Испания	605	576	29	914	866	48	1 347	1 146	201	1 496	1 475	21	1 781	1 764	17
Австрия	406	372	34	561	498	63	693	554	139	647	633	14	487	479	8
Румъния	21	20	1	27	26	1	28	27	1	25	25		30	30	
Албания	2	2		3	3		3	3		3	3		0		
Холандия	19	18	1	31	29	2	41	37	4	49	48	1	52	51	1
Белгия	62	55	7	74	66	8	98	78	20	87	87		86	86	
Кипър	296	293	3	366	361	5	449	427	22	539	537	2	675	675	
Естония	4	4		8	7	1	11	10	1	14	14		18	18	
Финландия	16	16		22	21	1	32	30	2	35	32	3	36	35	1
Франция	125	118	7	182	175	7	247	227	20	272	272		291	291	
Гърция	2 020	1 912	108	2 558	2 407	151	3 359	2 929	430	3 450	3 391	59	3 804	3 770	34
Ирландия	2	2		4	4		6	5	1	11	11		11	11	
Италия	413	394	19	714	676	38	1 146	996	150	1 400	1 389	11	1 740	1 737	3
Литва	8	8		9	9		9	9		11	11		14	14	
Португалия	66	65	1	94	91	3	117	112	5	168	163	5	218	212	6
Швеция	68	65	3	100	91	9	119	106	13	132	129	3	128	127	1
Великобритания	98	95	3	158	154	4	217	206	11	278	277	1	368	367	1
Люксембург	4	4		6	6		9	9		11	11		14	14	
Дания	5	5		8	7	1	10	8	2	11	10	1	13	13	
Латвия	10	10		17	17		20	20		21	21		29	29	
Малта	2	2		4	4		9	8	1	10	10		10	10	
Норвегия	5	5		12	12		13	13		20	19	1	29	28	1
Швейцария	25	25		34	33	1	49	48	1	76	76		81	81	
Израел	48	48		131	128	3	207	198	9	265	264	1	325	325	
Молдова	8	8		12	12		20	19	1	23	23		31	30	1
Корея	1	1											1	1	
Исландия							1	1		1	1				
Русия	124	123	1	571	568	3	967	954	13	1 333	1 325	8	1 985	1 977	8
Канада													6	6	

* Броят на пенсиите включва изплащаните пенсии от дирекция "ЕРМД" в ЦУ на НОИ и тези, изплащани от ТП на НОИ.

11.3. Брой пенсии за инвалидност поради общо заболяване по ЕРМД, на лица със стаж в други държави за 2010-2014 г. по страни*

	2010 г.			2011 г.			2012 г.			2013 г.			2014 г.		
	ОБЩО	лични	наследствени	ОБЩО	лични	наследствени	ОБЩО	лични	наследствени	ОБЩО	лични	наследствени	ОБЩО	лични	наследствени
ОБЩО	2 817	2 039	778	3 733	2 630	1 103	3 649	3 290	359	5 019	4 017	1 002	4 888	3 982	906
Германия	829	614	215	916	680	236	805	747	58	1 070	838	232	994	778	216
Полша	97	77	20	106	84	22	102	91	11	136	108	28	125	103	22
Словакия	67	41	26	62	36	26	49	43	6	72	47	25	69	46	23
Унгария	34	29	5	36	29	7	31	28	3	43	29	14	49	32	17
Чехия	294	212	82	316	227	89	296	262	34	370	281	89	357	264	93
Македония	43	28	15	42	28	14	33	30	3	41	29	12	42	30	12
Хърватска	4	4		4	4		5	5		4	4		6	5	1
Словения	6	3	3	7	4	3	4	3	1	6	4	2	11	7	4
Сърбия и Черна гора	38	32	6	43	37	6	40	38	2	44	37	7	35	28	7
Босна и Херцеговина			0	0		0	0		0	0		0	2	2	
Украйна	72	62	10	82	66	16	85	75	10	110	93	17	119	102	17
Испания	354	259	95	558	393	165	648	566	82	951	751	200	912	711	201
Австрия	180	141	39	257	190	67	237	229	8	300	269	31	182	157	25
Румъния	1		1	1		1	3		3	4	1	3	7	2	5
Албания	1	1		1	1		1	1		1	1		0		
Холандия	2	1	1	3	1	2	7	6	1	7	7		7	7	
Белгия	19	14	5	26	18	8	27	26	1	29	22	7	17	13	4
Кипър	67	48	19	93	62	31	104	84	20	148	116	32	170	144	26
Естония	3	2	1	3	2	1	4	3	1	6	4	2	9	8	1
Финландия	5	5		11	10	1	9	8	1	16	13	3	15	13	2
Франция	24	14	10	30	19	11	26	22	4	38	29	9	35	24	11
Гърция	438	273	165	635	386	249	558	505	53	762	597	165	743	644	99
Ирландия				3	2	1	6	5	1	9	7	2	5	4	1
Италия	109	67	42	224	127	97	180	162	18	285	232	53	297	253	44
Литва	3	2	1	5	3	2	7	4	3	9	6	3	8	6	2
Португалия	30	25	5	39	31	8	49	42	7	71	62	9	82	71	11
Швеция	33	32	1	43	37	6	43	41	2	52	48	4	42	39	3
Великобритания	22	16	6	43	32	11	50	41	9	73	60	13	85	66	19
Люксембург	2	2		3	3		1	1		3	3		4	4	
Дания	0			4	1	3	4	2	2	7	4	3	8	6	2
Латвия										1	1		3	2	1
Малта	2	1	1	3	2	1	2	2		1	1		2	2	
Норвегия	9	9		10	9	1	16	14	2	27	21	6	26	22	4
Швейцария	6	6		7	7		12	10	2	22	18	4	16	13	3
Израел	6	5	1	24	19	5	32	30	2	31	29	2	31	29	2
Молдова	3	1	2	7	5	2	6	6		12	10	2	14	11	3
Корея															
Исландия															
Русия	14	13	1	86	75	11	167	158	9	258	235	23	357	332	25
Канада													2	2	

* Броят на пенсиите включва изплащаните пенсии от дирекция "ЕРМД" в ЦУ на НОИ и тези, изплащани от ТП на НОИ.

11.4. Брой пенсионери с пенсии по ЕРМД по местоживеене (чужбина и България) и по страни 2010 - 2014 г. *

	2010 г.			2011 г.			2012 г.			2013 г.			2014 г.		
	Пенсионери живеещи в чужбина	Пенсионери живеещи в България	Общо пенсионери	Пенсионери и живеещи в чужбина	Пенсионери живеещи в България	Общо пенсионери	Пенсионери живеещи в чужбина	Пенсионери живеещи в България	Общо пенсионери	Пенсионери живеещи в чужбина	Пенсионери живеещи в България	Общо пенсионери	Пенсионери живеещи в чужбина	Пенсионери живеещи в България	Общо пенсионери
ОБЩО	5 778	8 492	14 270	7 228	10 264	17 492	8 238	12 387	20 625	8 616	15 293	23 909	8 895	16 898	25 793
Германия	2 223	2 465	4 688	2 476	2 620	5 096	2 637	2 821	5 458	2 738	3 085	5 823	2 908	2 891	5 799
Полша	172	345	517	186	370	556	205	393	598	206	444	650	231	434	665
Словакия	205	134	339	207	152	359	210	171	381	200	194	394	197	191	388
Унгария	105	110	215	126	125	251	121	133	254	131	127	258	139	124	263
Чехия	322	2 088	2 410	360	2 144	2 504	399	2 219	2 618	396	2 294	2 690	424	1 959	2 383
Македония	125	71	196	124	70	194	120	77	197	124	78	202	122	80	202
Хърватска	12	13	25	14	13	27	15	16	31	15	16	31	14	18	32
Словения	5	16	21	5	20	25	5	24	29	6	32	38	9	38	47
Сърбия и Черна гора	52	73	125	64	79	143	69	79	148	68	81	149	67	66	133
Босна и Херцеговина		6	6	1	6	7	1	6	7	1	6	7	1	10	11
Украйна	27	213	240	29	272	301	36	337	373	45	422	467	47	496	543
Испания	451	447	898	700	633	1 333	932	868	1 800	1 070	1 249	2 319	1 165	1 524	2 689
Австрия	409	90	499	559	112	671	627	138	765	693	178	871	665	4	669
Румъния	3	18	21	4	23	27	4	27	31	5	26	31	6	31	37
Албания		3	3		4	4	1	4	5		4	4			
Холандия	12	7	19	26	8	34	33	14	47	30	26	56	35	24	59
Белгия	58	16	74	66	17	83	80	22	102	64	44	108	65	38	103
Кипър	49	308	357	68	379	447	86	455	541	92	598	690	85	759	844
Естония	2	5	7	1	8	9	2	11	13	2	17	19	2	25	27
Финландия	10	10	20	17	14	31	20	20	40	24	24	48	25	26	51
Франция	79	63	142	128	80	208	159	102	261	152	155	307	194	131	325
Гърция	1 065	1 295	2 360	1 315	1 610	2 925	1 494	2 082	3 576	1 483	2 671	4 154	1 441	3 102	4 543
Ирландия	2		2	3	2	5	5	5	10	9	9	18	8	8	16
Италия	223	288	511	424	417	841	557	639	1 196	598	1 056	1 654	511	1 525	2 036
Литва	2	7	9	6	8	14	5	11	16	5	14	19	4	18	22
Португалия	13	81	94	14	117	131	17	147	164	26	211	237	24	276	300
Швеция	71	23	94	105	26	131	120	32	152	137	42	179	131	39	170
Великобритания	42	71	113	79	114	193	101	154	255	83	260	343	110	343	453
Люксембург	4	1	5	6	1	7	9	1	10	10	3	13	13	5	18
Дания	1	5	6	4	9	13	4	11	15	6	13	19	6	15	21
Латвия	2	8	10	2	15	17	2	18	20	2	20	22	3	29	32
Малта	1	2	3	3	4	7	4	7	11	4	8	12	5	7	12
Норвегия	6	7	13	15	8	23	18	12	30	25	18	43	23	32	55
Швейцария	15	10	25	30	11	41	46	15	61	61	33	94	68	29	97
Израел	5	48	53	37	118	155	54	184	238	52	246	298	58	298	356
Молдова	2	8	10	2	17	19	1	25	26	2	34	36	4	41	45
Корея		1	1											1	1
Исландия															
Русия	3	136	139	22	638	660	39	1 107	1 146	51	1 555	1 606	79	2 259	2 338
Канада												6		2	8

* Броят на пенсионерите с пенсии по ЕРМД включва, както пенсионерите с пенсии отпуснати при прилагане на европейските регламенти и международни договори, така и пенсионери с пенсии отпуснати изцяло по българското законодателство, изплащани на посоченото основание.

11.5.Брой български пенсии и добавки и брой пенсионери по ЕРМД, на лица с адрес в чужбина за 2014 г. по страни*

	Общо пенсии и добавки	пенсии	добавки	Осигурителен стаж и възраст			Инвалидност поради общо заболяване			Брой пенсионери живеещи в чужбина
				ОБЩО	лични	наследствени	ОБЩО	лични	наследствени	
ОБЩО	10 611	9 622	989	6 756	6 338	418	2 866	2 247	619	8 895
Германия	3 221	3 050	171	2 314	2 090	224	736	550	186	2 908
Полша	257	242	15	175	166	9	67	54	13	231
Словакия	216	201	15	159	136	23	42	25	17	197
Унгария	146	141	5	109	100	9	32	19	13	139
Чехия	486	459	27	294	261	33	165	114	51	424
Македония	131	122	9	98	87	11	24	14	10	122
Хърватска	14	14		12	12		2	2		14
Словения	9	9		7	7		2		2	9
Сърбия и Черна гора	71	69	2	51	43	8	18	13	5	67
Босна и Херцеговина	1	1		1	1		0			1
Украйна	55	49	6	37	31	6	12	6	6	47
Испания	1 546	1 379	167	630	616	14	749	638	111	1 165
Австрия	855	748	107	503	492	11	245	225	20	665
Румъния	7	6	1	4	4		2		2	6
Албания	0	0		0			0			
Холандия	41	39	2	30	30		9	8	1	35
Белгия	79	72	7	54	54		18	16	2	65
Кипър	109	91	18	60	58	2	31	21	10	85
Естония	4	3	1	2	2		1		1	2
Финландия	33	30	3	17	14	3	13	11	2	25
Франция	224	205	19	180	180		25	17	8	194
Гърция	1 820	1 544	276	1 165	1 120	45	379	271	108	1 441
Ирландия	13	9	4	4	4		5	4	1	8
Италия	646	555	91	431	424	7	124	96	28	511
Литва	5	5		1	1		4	3	1	4
Португалия	32	29	3	16	16		13	13		24
Швеция	148	140	8	99	97	2	41	39	2	131
Великобритания	133	123	10	95	93	2	28	25	3	110
Люксембург	15	14	1	10	10		4	4		13
Дания	6	6		4	4		2	2		6
Латвия	3	3		2	2		1		1	3
Малта	7	5	2	5	5					5
Норвегия	27	27		11	10	1	16	15	1	23
Швейцария	78	74	4	59	59		15	15		68
Израел	67	60	7	55	54	1	5	4	1	58
Молдова	4	4		2	2		2	1	1	4
Корея										
Русия	94	88	6	55	48	7	33	22	11	79
Канада	8	6	2	5	5		1		1	6

* Пенсиите и добавките се изплащат от дирекция "ЕРМД" в ЦУ на НОИ.

11.6.Брой български пенсии и добавки по ЕРМД, на лица с адрес в чужбина, на които пенсиите се изплащат в чужбина за 2014 г. по страни*

	Общо пенсии и добавки	пенсии	добавки	Осигурителен стаж и възраст			Инвалидност поради общо заболяване			Брой пенсионери живеещи в чужбина и получаващи пенсиите си в чужбина
				ОБЩО	лични	наследствени	ОБЩО	лични	наследствени	
ОБЩО	5 936	5 531	405	3 947	3 596	351	1 584	1 150	434	5 215
Германия	2 812	2 672	140	2 058	1 840	218	614	434	180	2 572
Полша	172	164	8	116	109	7	48	35	13	157
Словакия	188	176	12	141	119	22	35	19	16	173
Унгария	110	106	4	76	69	7	30	18	12	104
Чехия	323	308	15	192	163	29	116	74	42	288
Македония	119	111	8	88	78	10	23	14	9	111
Хърватска	13	13		11	11		2	2		13
Словения	7	7		6	6		1		1	7
Сърбия и Черна гора	61	59	2	42	34	8	17	12	5	58
Босна и Херцеговина	1	1		1	1					1
Украйна	52	46	6	34	29	5	12	6	6	44
Испания	610	540	70	207	203	4	333	262	71	455
Австрия	321	290	31	180	175	5	110	98	12	259
Румъния	5	4	1	2	2		2		2	4
Албания										
Холандия	18	18		14	14		4	3	1	17
Белгия	32	29	3	23	23		6	5	1	27
Кипър	27	22	5	9	9		13	10	3	19
Естония	4	3	1	2	2		1		1	2
Финландия	14	13	1	8	6	2	5	3	2	11
Франция	84	74	10	69	69		5	4	1	71
Гърция	574	517	57	417	394	23	100	62	38	494
Ирландия	6	3	3	2	2		1	1		3
Италия	132	122	10	90	89	1	32	29	3	111
Литва	2	2					2	1	1	2
Португалия	5	5		5	5					5
Швеция	60	55	5	32	32		23	22	1	51
Великобритания	31	29	2	23	22	1	6	6		26
Люксембург	8	7	1	4	4		3	3		6
Дания	3	3		1	1		2	2		3
Латвия	3	3		2	2		1		1	3
Малта										
Норвегия	5	5		2	1	1	3	2	1	4
Швейцария	21	20	1	18	18		2	2		19
Израел	16	14	2	14	13	1				14
Молдова	4	4		2	2		2	1	1	4
Корея										
Исландия										
Русия	88	82	6	52	45	7	30	20	10	73
Канада	5	4	1	4	4					4

* Пенсии и добавките се изплащат от дирекция "Европейски регламенти и международни договори" при ЦУ на НОИ

11.7 Брой пенсионери получаващи чужди пенсии в
България, изплащани с посредничеството на НОИ за
2014 г. *

ОБЩО	Брой пенсионери
	7 599
Германия	2 523
Русия	4 245
Украйна	748
Молдова	83

* Пенсиите се изплащат от дирекция "Европейски
регламенти и международни договори" при ЦУ на НОИ

11.8. Брой пенсии, отпуснати въз основа на споразумение между България и Турция за 2010-2014 г.

ПОКАЗАТЕЛИ	2010 г.	2011 г.	2012 г.	2013 г.	2014 г.
I. Брой пенсии и добавки - общо	26 309	25 534	23 218	22 380	22 001
1. Брой пенсии за осигурителен стаж и възраст	22 393	22 102	20 854	17 585	16 944
-лични	20 176	19 654	18 321	17 252	16 622
-наследствени	2 217	2 448	2 533	333	322
2. Брой пенсии за инвалидност поради общо заболяване	1 747	1 797	1 756	1 086	1 082
-лични	670	651	601	577	571
-наследствени	1 077	1 146	1 155	509	511
3. Други добавки				492	470
4. Добавки по чл.84 от КСО	2 071	1 547	521	3 118	3 403
5. Добавки по чл.9 от ЗПГРРЛ	98	88	87	99	102
II. Брой пенсионери - общо	21 498	20 982	19 600	18 505	17 863
III. Брой починали	337	475	866	874	957
IV. Брой новоотпуснати пенсии	191	240	259	300	408

Забележка: Пенсиите се отпускат по СПОРАЗУМЕНИЕ между правителството на Република България и правителството на Република Турция за изплащане на български пенсии в Р Турция от 04.11.1998 г. в сила от 01.03.1999 г., необнародвано в ДВ.

Това споразумение не урежда отношенията в областта на социалното осигуряване между двете държави, а урежда само начина на изплащане на пенсии, отпуснати в България на лица, живеещи в Турция. То ще действа до влизане в сила на Спогодба за социално осигуряване между двете страни.

Прилага се спрямо лица, преселили се в Турция след 01.05.1989 г., на които са отпуснати пенсии съгласно българското законодателство или са придобили право на пенсия след тази дата съгласно българското законодателство.

Промени на пенсиите за периода 2012 - 2014 г.

Видове промени	2012 г.	2013 г.	2014 г.
1. ОСНОВНИ РАЗМЕРИ НА ПЕНСИИТЕ	Осъвременяване на размерите на пенсиите по чл. 100 КСО през 2012 г. не се извърши. На основание чл.9 от Закона за бюджета на ДОО за 2012 г. минималната пенсия за ОСВ от 1 юни 2012г. е 145,00 лв.	На основание §3, ал. 1 от ПЗР на ЗБДОО пенсите с изключение на пенсиите, несвързани с трудова дейност са осъвременени от 1 април, както следва отпуснати с начална дата до: 31 декември 2009 г.-9,8%;от 1 януари до 31 декември 2010 г.- 8,8%; от 1 януари до 31 декември 2011 г.- 5,7%; от 1 януари до 31 декември 2012 г.- 2,2%; На основание чл.9 от Закона за бюджета на ДОО за 2013 г. от 1 април 2013г. размера на миним. пенсия за ОСВ е 150,00 лв. На основание чл. 8, ал. 1, т. 4 от ЗБДОО, §6, т.32 в от ПЗР на ЗБДОО и § 6, ал. 1 от ПЗР на КСО, от 1 април 2013 г. максималният размер на получаваните една или повече пенсии, отпуснати до 31 декември 2013 г., без добавките към тях е 770,00 лв.	На основание чл. 100 от КСО, Надзорния съвет реши: Пенсиите, отпуснати до 31.12.2013 г., се осъвременяват от 1 юли 2014 г. с 2,7 на сто (Протокол № 6 / 27.06.2014 г.). С чл.9 т. 2 от Закона за бюджета на държавното обществено осигуряване се определя размера на минималната пенсия за осигурителен стаж и възраст от 1 юли до 31 декември 2014 г. - 154,50 лв. месечно. На основание чл. 8, ал. 1, т. 4 от ЗБДОО, §6, т. 33 в от ПЗР на ЗБДОО и § 6, ал. 1 от ПЗР на КСО, от 1 юли 2014 г. максималният размер на получаваните една или повече пенсии, без добавките към тях е 840,00 лв.
2. КОМПЕНСАЦИИ	Коледните добавки за 2012 г. не са изплатени.	Съгласно чл.1, ал.2 от Постановление на Министерски съвет № 260/18.11.2013 г. на пенсионери, с пенсии или сбор от пенсии заедно с добавки и компенсации до 251 лв. включително, се изплати еднократна допълнителна сума в размер на 50 лв.	С ПМС № 60 /14.03.2014 г. се одобри еднократната добавка към пенсиите за м. април 2014 г. в размер, както следва: 1. На пенсионерите, на които пенсията или сборът от пенсиите заедно с добавките и компенсациите към тях е в размер до 150,00 лв. - 40,00 лв.; 2. На пенсионерите, на които пенсията или сборът от пенсиите заедно с добавките и компенсациите към тях е в размер от 150,01 до 251,00 лв. - 30,00 лв.; 3. На пенсионерите, на които пенсията или сборът от пенсиите заедно с добавките и компенсациите към тях е в размер над 251,01 лв. - 20,00 лв. В чл.1 ал.1 от ПМС № 370 / 19.11.2014 г. е одобрен допълнителен трансфер в размер на 50,0 млн. лв. по бюджета на ДОО за 2014 г. за еднократно изплащане на допълнителна сума към пенсиите за м.декември 2014 г. Съгласно чл.1 ал.2 допълнителната сума е 40 лв.и се изплаща на пенсионери, на които пенсията или сборът от пенсиите заедно с добавките и компенсациите към тях за м. декември 2014 г. е в размер до 286,00 лв. включително.
3. СОЦИАЛНА ПЕНСИЯ	Запазва се на нивото от 1 юли 2009 г. в размер на 100,86 лв.	На основание ПМС № 332 от 20 декември 2012 г. размерът на социалната пенсия за старост от 1 април 2013 г. е 110,00 лв. месечно.	На основание ПМС № 153 от 11 юни 2014 г. размерът на социалната пенсия за старост от 1 юли 2014 г. е 113,00 лв. месечно.
4. ЧУЖДА ПОМОЩ	Запазва се на нивото от 1 юли 2009 г. в размер на 76,65 лв.	От 1 април 2013 г. добавката е в размер на 82,50 лв.	От 1 юли 2014 г. добавката е в размер на 84,75 лв.

Видове промени	2012 г.	2013 г.	2014 г.
5. ДОБАВКИ ЗА ВЕТЕРАНИ	Добавката за ветераните и войните по чл.5 от ЗВВ се запазва на нивото от 1 юли 2009 г. в размер на 100,86 лв.	От 1 април 2013 г. добавката за ветераните и войните по чл.5 от ЗВВ е в размер на 110,00 лв.	От 1 юли 2014 г. добавката за ветераните и войните по чл.5 от ЗВВ е в размер на 113,00 лв.
	От 1 юли 2009 добавката за инвалидите от войните по Указ 1611 е в размер на 50,43 лв.	От 1 април 2013 г. доб. за инвалидите от войните по Указ 1611 е в размер на 55,00 лв.	От 1 юли 2014 г. доб. за инвалидите от войните по Указ 1611 е в размер на 56,50 лв.
6. ДОБАВКИ ПО ЧЛ.84 ОТ КСО /вдовишки добавки/	26,5 % от пенсията или сбора от пенсиите на починалия съпруг/съпруга от 1.09.2011 г.на основание чл. 84 от КСО	Както през 2012 г.	Както през 2013 г.
7. ДОБАВКИ ЗА СТАРОСТ /над 75г. и над 80г./	От 1 юли 1995 г. на пенсионерите , навършили 75 и 80 год.възраст, се изплащат съответно добавки в размер на 0,15 лв.и 0,23 лв. От 1 януари 2000 г. добавки за старост от отменения ЗП, вече на се отпускат.		
8. ДОБАВКИ ЗА МИНЬОРИ	От 1 юли 1999 г. на пенсионерите по чл. 46, ал. 4 се изплащат добавка в размер на 33,30 лв. От 1 януари 2000 г. според КСО добавките по чл. 46, ал. 4, вече на се отпускат.		
9. ДОБАВКИ по чл.9, ал.1 от ЗПГРРЛ	Месечната добавка по чл. 9 от Закона за политическа и гражданска реабилитация на репресираните лица /ЗПГРРЛ/ се определя в процент от средната пенсия за осигурителен стаж и възраст за предходната календарна година и се преизчислява ежегодно от 1 януари. В тази връзка със заповед № 48 от 19.01.2012 г. Управителят на НОИ определи средна пенсия за осигурителен стаж и възраст за 2011 г. в размер на 289,19 лв.	Месечната добавка по чл. 9 от Закона за политическа и гражданска реабилитация на репресираните лица /ЗПГРРЛ/ се определя в процент от средната пенсия за осигурителен стаж и възраст за предходната календарна година и се преизчислява ежегодно от 1 януари. В тази връзка със заповед № 78 от 24.01.2013 г. Управителят на НОИ определи средна пенсия за осигурителен стаж и възраст за 2012 г. в размер на 294,36 лв.	Месечната добавка по чл. 9 от Закона за политическа и гражданска реабилитация на репресираните лица /ЗПГРРЛ/ се определя в процент от средната пенсия за осигурителен стаж и възраст за предходната календарна година и се преизчислява ежегодно от 1 януари. В тази връзка със заповед № 75 от 29.01.2014 г. Управителят на НОИ определи средна пенсия за осигурителен стаж и възраст за 2013 г. в размер на 318,09 лв.
10. МИНИМАЛНА РАБОТНА ЗАПЛАТА	290 лв.	310 лв.	340 лв.
	от 1.05.2012 г. на осн.ПМС №180, /ДВ, бр.51 /2011 г./	от 1.01.2013 г. на осн.ПМС №250, /ДВ, бр.80 /2012 г./	от 31.10.2013 г. на осн.ПМС №249, /ДВ, бр.97 /2013 г./

Схема за пенсиониране
"първи стълб"

Приложение 2

години	възраст						стаж						точки			
	I-ва категория труд		II -ра категория труд		III-та категория труд		I-ва категория труд		II -ра категория труд		III-та категория труд		I- ва и II - ра категория труд		III-та категория труд	
	мъже	жени	мъже	жени	мъже	жени	мъже	жени	мъже	жени	мъже	жени	мъже	жени	мъже	жени
2000	52	47	57	52	60 г. и 6 м.	55 г. и 6 м.	10 г.	10 г.	15 г.	15 г.			98	88	98	88
2001	52	47	57	52	61	56	10 г.	10 г.	15 г.	15 г.			99	89	99	89
2002	52	47	57	52	61 г. и 6 м.	56 г. и 6 м.	10 г.	10 г.	15 г.	15 г.			100	90	100	90
2003	52	47	57	52	62	57	10 г.	10 г.	15 г.	15 г.			100	90	100	90
2004	52	47	57	52	62 г. и 6 м.	57 г. и 6 м.	10 г.	10 г.	15 г.	15 г.			100	90	100	90
2005	52	47	57	52	63	58	10 г.	10 г.	15 г.	15 г.			100	91	100	91
2006	52	47	57	52	63	58 г. и 6 м.	10 г.	10 г.	15 г.	15 г.			100	92	100	92
2007	52	47	57	52	63	59	10 г.	10 г.	15 г.	15 г.			100	93	100	93
2008	52	47	57	52	63	59 г. и 6 м.	10 г.	10 г.	15 г.	15 г.			100	94	100	94
2009	52	47	57	52	63	60	10 г.	10 г.	15 г.	15 г.			100	94	100	94
2010	52	47	57	52	63	60	10 г.	10 г.	15 г.	15 г.			100	94	100	94
2011	52	47	57	52	63	60	10 г.	10 г.	15 г.	15 г.	37 г.	34 г.	100	94	-	-
2012	52 г. и 4 м.	47 г. и 4 м.	57 г. и 4 м.	52 г. и 4 м.	63 г. и 4 м.	60 г. и 4 м.	10 г.	10 г.	15 г.	15 г.	37 г. и 4 м.	34 г. и 4 м.	100	94	-	-
2013	52 г. и 8 м.	47 г. и 8 м.	57 г. и 8 м.	52 г. и 8 м.	63 г. и 8 м.	60 г. и 8 м.	10 г.	10 г.	15 г.	15 г.	37 г. и 8 м.	34 г. и 8 м.	100	94	-	-
2014	52 г. и 8 м.	47 г. и 8 м.	57 г. и 8 м.	52 г. и 8 м.	63 г. и 8 м.	60 г. и 8 м.	10 г.	10 г.	15 г.	15 г.	37 г. и 8 м.	34 г. и 8 м.	100	94	-	-

Видове пенсии

Наименования	Код на вида пенсия	Нормативен документ, въз основа на който, се отпускат пенсиите (или са били отпуснати)
Брой пенсионери - общо (I+II+III)		
I. Фонд "Пенсии"		
А. Пенсии за трудова дейност - всичко		
1.Инвалидност поради общо заболяване	" 01 "	чл. 74 от КСО (трудова дейност)
2.Пенсии за осигурителен стаж и възраст	" 02 "	чл. 68 от КСО
3.Пенсии за осигурит. стаж и възраст-ЗПЗСК	" 09 "	отм. ЗПЗСК
4.Инвалидност - общо забол. - ЗПЗСК	" 11 "	отм. ЗПЗСК
5.Инвалидност-общо забол.-СВОКна ТПК	" 51 "	отм. Указ за взаимно осигуряване членовете на ТПК (СВОК на ТПК)
6.Пенсии за осигурителен стаж и възраст-СВОК на ТПК	" 52 "	отм. Указ за взаимно осигуряване членовете на ТПК (СВОК на ТПК)
7.Частни занаятчии, търговци и др.	" 53 "	отм. Указ за взаимно осигуряване членовете на ТПК (СВОК на ТПК)
Б. Пенсии за лицата по чл. 69 от КСО		
1.Инвалидност поради общо заболяване	"31 "	чл. 74 от КСО (за лицата по чл.69 от КСО)
2.Пенсии за осигурителен стаж и възраст	" 32 "	чл. 69 от КСО
II. Фонд "Пенсии, несвързани с трудова дейност"		
1.Старост/Поборнически/	" 33 "	отм. ЗП
2.Пенсии за военна инвалидност	" 34 "	чл. 85 от КСО
3.Народни по отм.чл.28	" 35 "	отм. ЗП
4.Народни по чл.30А	" 36 "	отм. ЗП
5.За особени заслуги	" 37 "	чл. 91 от КСО
6.Пенсии за гражданска инвалидност	" 38 "	чл. 87 от КСО
7.Старост на частни земеделски стопани	" 42 "	отм. ЗОО/1949 г.
8.С отделен указ	" 43 "	отм. ЗП
9.Социални пенсии за инвалидност	" 44 "	чл. 90 от КСО
10.Персонални пенсии	" 45 "	чл. 92 от КСО
11.Социални пенсии за старост	" 46 "	чл. 89 от КСО
III. Фонд "Трудова злополука и професионална болест"		
А. Пенсии за трудова дейност - всичко		
1.Инвалидност поради трудова злополука и професионална болест	" 00 "	чл. 78 от КСО (трудова дейност)
2.Инвалидност поради трудова злополука и професионална болест - ЗПЗСК	" 10 "	отм. ЗПЗСК
3.Инвалидност поради трудова злополука и професионална болест - СВОК на ТПК	" 50 "	отм. Указ за взаимно осигуряване членовете на ТПК (СВОК на ТПК)
Б. Пенсии за лицата по чл. 69 от КСО		
1.Инвалидност поради трудова злополука и професионална болест	" 30 "	чл. 78 от КСО (за лицата по чл.69 от КСО)
Учителски пенсионен фонд		
Пенсия по § 5, ал.2 и ал.4 от ПЗР на КСО	" 62 "	§ 5, ал.2 и ал. 4 от ПЗР на КСО

НАЦИОНАЛЕН ОСИГУРИТЕЛЕН ИНСТИТУТ

ДИРЕКЦИЯ “ АНАЛИЗ, ПЛАНИРАНЕ И ПРОГНОЗИРАНЕ” ОТДЕЛ “СТАТИСТИКА, АКТЮЕРСКИ АНАЛИЗИ И ПРОГНОЗИ”

Статистическият годишник е систематизиран и съставен от отдел “Статистика, актюерски анализи и прогнози” към Дирекция “Анализ, планиране и прогнозиране” на НОИ. При разработването на справочника са използвани КСО, Социално осигуряване 2014, изд. на НОИ, годишните статистически табулограми за пенсиите, разработени от Дирекция “Информационни системи и моделиране на бизнес процеси” към НОИ, тримесечните статистически бюлетини за пенсиите, изготвени от отдел “Статистика, актюерски анализи и прогнози” към Дирекция “Анализ, планиране и прогнозиране”, данни от Националния статистически институт и др. Данните в раздела международни спогодби са предоставени от дирекция “Европейски регламенти и международни договори”.

Статистическият годишник има вариант и на електронен носител.

Дата на издаване: м. юни 2015 г.

Тираж: 60 броя