

НАЦИОНАЛЕН ОСИГУРИТЕЛЕН ИНСТИТУТ

СТАТИСТИЧЕСКИ СПРАВОЧНИК

ДЕМОГРАФИЯ, ИКОНОМИКА И СОЦИАЛНО ОСИГУРЯВАНЕ
2022 г.
(динамични редове)



2023 г.

СЪДЪРЖАНИЕ

ПРЕДГОВОР	5
1 ОСНОВНИ ПОКАЗАТЕЛИ - ДЕМОГРАФИЯ	9
1.1. Население по пол за периода 2013 г. - 2022 г. /към 31 декември на съответната година/	10
1.2. Население по възрастови групи за периода 2013 г. - 2022 г. към 31.12. на съответната година	11
1.3. Население под, във и над трудоспособна възраст за периода 2013 г. - 2022 г. /към 31 декември на съответната година/	12
1.4. Живородени деца по възраст на майката за периода 2013 г. - 2022 г.	13
1.5. Умрели по възраст и пол за периода 2013 г. - 2022 г.	14
1.6. Естествено движение на населението за периода 2013 г. - 2022 г.	15
1.7. Основни демографски показатели за периода 2013 г. - 2022 г.	16
1.8. Средна продължителност на предстоящия живот на населението в България по единични възрасти и пол през периода 2013 г. - 2022 г.	17
2 ОСНОВНИ ПОКАЗАТЕЛИ - МАКРОИКОНОМИКА	19
2.1. Брутен вътрешен продукт по компоненти на крайното търсене за периода 2013 г. - 2022 г.	20
2.2. Индекс на потребителските цени по месеци за периода 2013 г. - 2022 г.	21
2.3. Заети лица на 15 и повече навършени години за периода 2013 г. - 2022 г.	22
2.4. Коефициенти на заетост на населението на 15 и повече навършени години за периода 2013 г. - 2022 г.	22
2.5. Безработни лица на 15 и повече навършени години за периода 2013 г. - 2022 г.	22
2.6. Коефициенти на безработица на населението на 15 и повече навършени години за периода 2013 г. - 2022 г.	22
2.7. Средномесечна работна заплата на наетите лица по трудово и служебно правоотношение по сектори за периода 2013 г. - 2022 г.	23
2.8. Средна месечна работна заплата и среден месечен осигурителен доход за страната	24
2.9. Средномесечен и дванадесетмесечен осигурителен доход за страната за периода 2002 г. - 2022 г. /лева/	27
2.10. Минимална работна заплата по месеци за периода 2013 г. - 2022 г.	33
2.11. Минимален осигурителен доход за самоосигуряващите се лица и максимален осигурителен доход за периода 2013 г. - 2022 г.	34
2.12. Основни показатели за населението, пазара на труда, осигурените лица и пенсионерите за периода 2013 г. - 2022 г.	35
2.13. Основни показатели за икономиката, работните заплати, осигурителния доход и пенсиите за периода 2013 г. - 2022 г.	36
3 ОСНОВНИ ПОКАЗАТЕЛИ ПО БЮДЖЕТА НА ДЪРЖАВНОТО ОБЩЕСТВЕНО ОСИГУРЯВАНЕ	38
3.1. Брой осигурени лица за периода 2013 г. - 2022 г.	39
3.2. Икономически показатели, характеризиращи осигурените лица за периода 2013 г. - 2022 г.	40
3.3. Размер на осигурителните вноски за държавното обществено осигуряване и допълнителното задължително пенсионно осигуряване за периода 2013 г. - 2022 г.	41
3.4. Приходи по отчета на консолидирания бюджет на ДОО за периода 2013 г. - 2022 г.	51
3.5. Разходи по отчета на консолидирания бюджет на ДОО за периода 2013 г. - 2022 г.	53
3.6. Приходи, разходи и трансфери по отчета на консолидирания бюджет на ДОО за периода 2013 г. - 2022 г.	55
3.7. Приходи, разходи и трансфери по отчета на фонд "Пенсии" за периода 2013 г. - 2022 г.	57
3.8. Приходи, разходи и трансфери по отчета на фонд "Пенсии за лицата по чл. 69" за периода 2016 г. - 2022 г.	58
3.9. Приходи, разходи и трансфери по отчета на фонд "Пенсии, несвързани с трудова дейност" за периода 2013 г. - 2022 г.	59
3.10. Приходи, разходи и трансфери по отчета на фонд "Трудова злополука и професионална болест" за периода 2013 г. - 2022 г.	60
3.11. Приходи, разходи и трансфери по отчета на фонд "Общо заболяване и майчинство" за периода 2013 г. - 2022 г.	61
3.12. Приходи, разходи и трансфери по отчета на фонд "Безработица" за периода 2013 г. - 2022 г.	62
3.13. Приходи, разходи и трансфери по отчета на бюджета на Националния осигурителен институт за периода 2013 г. - 2022 г.	63

4 ОСНОВНИ ПОКАЗАТЕЛИ ПЕНСИИ	65
4.1. Брой на пенсионерите по видове пенсии /общо лични и наследствени/ за периода 2013 г. - 2022 г. към 31.12. на съответната година	66
4.2. Брой на пенсиите по видове за периода 2013 г. - 2022 г. към 31.12. на съответната година	67
4.3. Брой на пенсиите и пенсионерите за периода 2013 г. - 2022 г. към 31.12. на съответната година	68
4.4. Население, осигурени лица, пенсии и пенсионери за периода 2013 г. - 2022 г.	69
4.5. Брой на новоотпуснатите пенсии за периода 2013 г. - 2022 г.	71
4.6. Брой на прекратените пенсии за периода 2013 г. - 2022 г.	72
4.7. Брой на пенсионерите в работоспособна възраст за периода 2013 г. - 2022 г.	73
4.8. Брой на социалните пенсии, отпуснати за старост и инвалидност за периода 2013 г. - 2022 г. към 31.12. на съответната година	74
4.9. Брой на пенсиите, отпуснати на наследници, съобразно родствената връзка с наследодателя за периода 2013 г. - 2022 г. към 31.12. на съответната година	75
4.10. Брой на добавките към пенсиите, разпределени по вид на добавката за периода 2013 г. - 2022 г. към 31.12. на съответната година	76
4.11. Брой на прекратените пенсии по причини на прекратяване за периода 2013 г. - 2022 г.	77
4.12. Брой на прекратените лични пенсии поради смърт по видове пенсии за периода 2013 г. - 2022 г.	78
4.13. Средна продължителност на получаване на една лична пенсия по пол за периода 2013 г. - 2022 г. /в години/	80
4.14. Среден осигурителен стаж на пенсионерите с лични пенсии за осигурителен стаж и възраст за периода 2013 г. - 2022 г.	82
4.15. Среден осигурителен стаж на пенсионерите с лични пенсии за осигурителен стаж и възраст, разпределени по пол на лицата за периода 2013 г. - 2022 г.	84
4.16. Средни възрасти на пенсионерите с лични пенсии за периода 2013 г. - 2022 г. към 31.12. на съответната година	89
4.17. Средни възрасти на пенсионерите с лични новоотпуснати пенсии за периода 2013 г. - 2022 г.	91
4.18. Средни възрасти на пенсионерите с лични пенсии за осигурителен стаж и възраст общо, по категории труд и пол на лицата за 2013 г. - 2022 г.	93
4.19. Среден осигурителен стаж и средна възраст на пенсионерите с новоотпуснати лични пенсии за осигурителен стаж и възраст (чл.68, 68а, чл.69а и чл.69б тт КСО) за периода 2013 г. - 2022 г.	98
4.20. Средни индивидуални коефициенти на пенсионерите с пенсии за трудова дейност по видове пенсии и пол за периода 2013 г. - 2022 г. към 31.12. на съответната година	99
4.21. Средни индивидуални коефициенти на пенсионерите с новоотпуснати лични пенсии по видове пенсии от орудова дейност и пол за периода 2013 г. - 2022 г.	100
4.22. Разходи за пенсии към 31.XII.2022 г.	101
4.23. Разходи за пенсии по фондове към 31.XII.2022 г.	102
4.24. Разходи за пенсии по видове пенсии за периода 2013 г. - 2022 г. към 31.12. на съответната година	103
4.25. Разходи за пенсии и брутен вътрешен продукт за периода 2013 г. - 2022 г.	105
4.26. Среден брой пенсионери и среден размер пенсия на един пенсионер за периода 2013 г. - 2022 г.	106
4.27. Средни месечни размери на изплащаните пенсии по видове пенсии и пол /средномесечно за 2022 г./	116
4.28. Средни основни месечни размери на пенсиите по видове и пол /средномесечно за 2022 г./	117
4.29. Социална пенсия за старост и минимална пенсия за осигурителен стаж и възраст по чл.68, ал.1-2 от КСО по месеци за периода 2013 г. - 2022 г.	118
4.30. Брой на пенсионерите по ТП на НОИ за периода 2013 г. - 2022 г.	119
4.31. Брой на пенсиите по ТП на НОИ за периода 2013 г. - 2022 г.	120
5 ОСНОВНИ ПОКАЗАТЕЛИ ОБЕЗЩЕТЕНИЯ И ПОМОЩИ ПРИ ВРЕМЕННА НЕРАБОТОСПОСОБНОСТ, ТРУДОУСТРОЯВАНЕ И МАЙЧИНСТВО	121
Нормативна база за правото и размера на парични обезщетения при временна неработоспособност,	
5.1. временно намалена работоспособност, парични обезщетения при майчинство и парични помощи за периода 2013 - 2022 г.	123
5.2. Икономически показатели, характеризиращи временната неработоспособност на осигурените лица за периода 2013 - 2022 г.	133
5.3. Брой лица и брой болнични листове с плащане от ДОО, брой платени работни дни и среден размер на ден на паричните обезщетения за временна неработоспособност поради общо заболяване (чл.40 от КСО), разпределени по области за периода 2013 - 2022 г.	134
5.4. Брой лица и брой болнични листове с плащане от ДОО, брой платени работни дни и среден размер на ден на паричните обезщетения за временна неработоспособност поради нетрудови злополуки, разпределени по области за периода 2013 - 2022 г.	137

5.5.	Брой лица и брой болнични листове с плащане от ДОО, брой платени работни дни и среден размер на ден на паричните обезщетения за временна неработоспособност поради карантина или отстраняване от работа (чл.43 от КСО), разпределени по области за периода 2013 - 2022 г.	140
5.6.	Брой лица и брой болнични листове с плащане от ДОО, брой платени работни дни и среден размер на ден на паричните обезщетения за временна неработоспособност поради гледане на болен член от семейството (чл.45 от КСО), разпределени по области за периода 2013 - 2022 г.	143
5.7.	Брой лица и брой болнични листове с плащане от ДОО, брой платени работни дни и среден размер на ден на паричните обезщетения за санаторно - курортно лечение поради общо заболяване (чл.44 от КСО), разпределени по области за периода 2013 - 2022 г.	146
5.8.	Брой лица и брой болнични листове с плащане от ДОО, брой платени работни дни и среден размер на ден на паричните обезщетения за временна неработоспособност поради трудова злополука и професионална болест, разпределени по области за периода 2013 - 2022 г.	149
5.9.	Брой лица и брой болнични листове с плащане от ДОО, брой платени работни дни и среден размер на ден на паричните обезщетения за трудоустрояване при временно намалена работоспособност поради общо заболяване (чл.47 от КСО), разпределени по области за периода 2013 - 2022 г.	152
5.10.	Брой лица с плащане от ДОО, брой платени работни дни и среден размер на ден на паричните обезщетения за бременност и раждане - по чл.50, ал.1-5 чл.51 от КСО, разпределени по области за периода 2013 - 2022 г.	155
5.11.	Брой лица с плащане от ДОО, брой платени работни дни и среден размер на ден на паричните обезщетения за бременност и раждане - по чл.50, ал.6 от КСО, разпределени по области за периода 2013 - 2022 г. - мъже	157
5.12.	Брой лица с плащане от ДОО, брой платени работни дни и среден размер на ден на паричните обезщетения за бременност и раждане - по чл.50, ал.7 от КСО, разпределени по области за периода 2013 - 2022 г.	159
5.13.	Брой лица с плащане от ДОО, брой платени работни дни и среден размер на ден на паричните обезщетения за бременност и раждане - по чл.50 а от КСО - обезщетение при неизползване на отпуска за бременност и раждане, разпределени по области за периода 2017 - 2022 г.	161
5.14.	Брой лица с плащане от ДОО, брой платени работни дни и среден размер на ден на паричните обезщетения за отглеждане на дете до 2-годишна възраст по чл. 53 от КСО, разпределени по области за периода 2013-2022 г.	163
5.15.	Брой лица с плащане от ДОО, брой платени работни дни и среден размер на ден на паричните обезщетения за отглеждане на дете до 2-годишна възраст по чл. 54 от КСО - при неизползване на допълнителен платен отпуск за отглеждане на дете до 2-годишна възраст, разпределени по области за периода 2013 - 2022 г.	165
5.16.	Брой лица с плащане от ДОО, брой платени работни дни и среден размер на ден на паричните обезщетения при осиновяване на дете до 5-годишна възраст по чл. 53в от КСО, разпределени по области за периода 2014 - 2022 г.	167
5.17.	Брой лица с плащане от ДОО, брой платени работни дни и среден размер на ден на паричните обезщетения при осиновяване на дете до 8-годишна възраст по чл. 53д от КСО - при неизползване на отпуска при осиновяване на дете до 5-годишна възраст, разпределени по области за периода 2018 - 2022 г.	169
5.18.	Брой лица с плащане от ДОО, брой платени работни дни и среден размер на ден на паричните обезщетения за отглеждане на дете до 8-годишна възраст от бащата / осиновителя по чл. 53ж от КСО, разпределени по области за 2022 г. - мъже	170
5.19.	Натурални показатели за паричните помощи за профилактика и рехабилитация и еднократна помощ при смърт за периода 2013 - 2022 г.	171
6 ОСНОВНИ ПОКАЗАТЕЛИ ОБЕЗЩЕТЕНИЯ ПРИ БЕЗРАБОТИЦА		172
6.1.	Нормативна база за правото и размера на паричните обезщетения за безработица за периода 2013 г. - 2022г.	173
6.2.	Брой на осигурените лица за фонд "Безработица", регистрираните безработни и с право на обезщетение по пол и възраст за периода 2013 г. - 2022 г.	174
6.3.	Брой регистрирани безработни лица с право на обезщетение, разпределени по продължителност на осигурителния им стаж за периода 2013 г. - 2017 г.	175
6.4.	Брой регистрирани безработни лица с право на ПОБ, разпределени по продължителност на осигурителния им стаж за периода 2018 г. - 2022 г.	176
6.5.	Регистрирани безработни лица с право на обезщетение, разпределени по степен на образование за периода 2013 г. - 2022 г.	177
6.6.	Новорегистрирани безработни лица с право на обезщетение за периода 2013 г. - 2022 г., по месеци	178
6.7.	Брой регистрирани безработни лица с право на обезщетение с край на обезщетението през съответния месец за периода 2013 г. - 2022 г.	179
6.8.	Средни размери на паричните обезщетения за безработица, разпределени по области за периода 2013 г. - 2022 г.	180
6.9.	Брой регистрирани безработни с право на парични обезщетения за безработица, разпределени по области и пол за периода 2013 г. - 2022 г.	181

7 ОСНОВНИ ПОКАЗАТЕЛИ УЧИТЕЛСКИ ПЕНСИОНЕН ФОНД	183
7.1. Показатели, характеризиращи Учителския пенсионен фонд за периода 2013 г. - 2022 г.	184
7.2. Брой учители по групи възрасти и пол за периода 2013 г. - 2022 г.	185
7.3. Брой осигурени лица с учителски осигурителен стаж /участващи в Учителския пенсионен фонд/ и средния им осигурителен доход през 2022 г.	186
7.4. Брой осигурени лица с учителски осигурителен стаж /участващи в Учителския пенсионен фонд/ и средния им осигурителен доход за периода 2000 г. - 2022 г.	187
7.5. Баланс на Учителския пенсионен фонд за периода 2013 г. - 2022 г.	188
8 ОСНОВНИ ПОКАЗАТЕЛИ ФОНД "ГАРАНТИРАНИ ВЗЕМАНИЯ НА РАБОТНИЦИТЕ И СЛУЖИТЕЛИТЕ"	189
8.1. Натурални показатели за фонд ГВРС за периода 2013 г. - 2022 г.	190
8.2. Финансово състояние по отчета на фонд ГВРС за периода 2013 г. - 2022 г.	191
8.3. Обобщена справка на лицата с право или не на гарантирано вземане, общо изплатена сума за годината, реимбурсирани средства за периода 2013 г. - 2022 г.	193
8.4. Приходи и разходи по години за фонд ГВРС за периода 2013 - 2022 г.	194
8.5. Изплатени от фонд ГВРС гарантирани вземания и реимбурсирани средства за периода 2013 г. - 2022 г.	195
8.6. Инвестирани средства от фонд ГВРС в ДЦК по срочност и погашения за периода 2012 г. - 2022 г.	196

ПРЕДГОВОР

Статистическият справочник „**Демография, икономика и социално осигуряване**“ 2022 г. представя отчетна статистическа информация за основни показатели, характеризиращи администрираните от Националния осигурителен институт социалноосигурителни фондове, както и за социално-икономическия контекст, в който се е развивало социалното осигуряване в България.

Информацията за по-голямата част от показателите в настоящото издание на справочника обхваща периода 2013-2022 г., но за някои от тях времевият обхват се отнася за по-дълги или по-кратки периоди, съобразно наличността и приложението на данните.

За част от показателите информацията е представена и на регионално равнище – по териториални поделения на Националния осигурителен институт, които съответстват на ниво област според административно-териториалното деление на България.

За подготовката на справочника е използвана информация предимно от информационните системи, поддържани от Националния осигурителен институт, както и от публикувани на по-ранен етап статистически справочници и бюлетини. Използвани са данни и от външни източници, сред които Националния статистически институт, Министерството на финансите, Националната агенция за приходите, Министерството на образованието и науката, Агенцията по заетостта и други.

Глава първа съдържа информация за основните демографски показатели – численост на населението по пол и възрастови групи, раждаемост, смъртност, естествено движение на населението, продължителност на живота.

Глава втора представя показатели, характеризиращи икономическото развитие на страната и динамиката на пазара на труда. Включена е информация за брутния вътрешен продукт, инфлацията, заетостта, безработицата, работните заплати, както и за минималния, максималния и средния осигурителен доход за страната.

Глава трета представя отчетна информация за осигурените лица, приходите и разходите на консолидирания бюджет на държавното обществено осигуряване – общо и по фондове.

Глава четвърта е посветена на пенсиите. Кодексът за социално осигуряване регламентира всички видове пенсии, които се отпускат в Република България, както и условията за пораждане на правото за съответния вид пенсия. Държавното обществено осигуряване отпуска и изплаща пенсии за осигурителен стаж и възраст, пенсии за инвалидност /поради общо заболяване и поради трудова злополука и професионална болест/, наследствени пенсии и пенсии, несвързани с трудовата дейност в т.ч. пенсии за военна инвалидност, пенсии за гражданска инвалидност, социална пенсия за старост, социална пенсия за инвалидност, пенсии за особени заслуги, персонални пенсии. В статистическия

справочник видовете пенсии са групирани и по фондове на ДОО, а именно фонд "Пенсии", фонд "Пенсии за лицата по чл. 69", фонд "Пенсии, несвързани с трудова дейност" и фонд "Трудова злополука и професионална болест".

Глава пета представя информация за паричните обезщетения и помощи, изплащани от държавното обществено осигуряване. По отношение на паричните обезщетения е използвана информация от касовия отчет за изпълнението на бюджета на държавното обществено осигуряване за съответната година, която се отнася за извършените през съответната година плащания. Стойностите на показателите, представени на ниво териториално поделение (ниво област), се отнасят за плащанията, дължими и изплатени за съответната година. Поради факта, че някои плащания, дължими за предходна година, могат да бъдат изплатени в следващата, може да не е налице пълно съответствие между стойностите на показателите за плащанията, извършени през съответната година, и показателите за плащанията, извършени за съответната година.

Глава шеста се отнася за паричните обезщетения за безработица по Кодекса за социално осигуряване. Показателите в нея се отнасят за лицата с право на парично обезщетения за безработица през съответната година.

Глава седма съдържа отчетна информация, характеризираща Учителския пенсионен фонд.

Глава осма представя статистически данни за фонд „Гарантирани вземания на работниците и служителите“.

Статистическият справочник е подготвен от дирекция „Анализ, планиране и прогнозиране“ със съдействието на дирекции „Финансово-счетоводна дейност“, „Информационни системи за дългосрочни и краткосрочни плащания“ и „Осигуряване и краткосрочни плащания“ в Централно управление на НОИ.

ИЗПОЛЗВАНИ СЪКРАЩЕНИЯ

АЗ	Агенция по заетостта
АХУ	Агенция за хора с увреждания
БВП	Брутен вътрешен продукт
БНБ	Българска народна банка
ДБ	Държавен бюджет
ДВ	Държавен вестник
ДДС	Данък добавена стойност
ДОО	Държавно обществено осигуряване
ДЦК	Държавни ценни книжа
ЕДС	Еднократна допълнителна сума
ЕИБ	Европейска инвестиционна банка
ЕРМД	Европейски регламенти и международни договори
ЕС	Европейски съюз
ЕЦБ	Европейска централна банка
ЗБДОО	Закон за бюджета на държавното обществено осигуряване
ЗГВРСНР	Закон за гарантираните вземания на работниците и служителите при несъстоятелност на работодателя
ЗМВР	Закон за Министерство на вътрешните работи
ЗОВС	Закон за отбраната и въоръжените сили на Република България
ЗП (отм.)	Закон за пенсиите (отменен)
ЗПГРРЛ	Закон за политическа и гражданска реабилитация на репресирани лица
ЗПЗСК (отм.)	Закон за пенсиите на земеделските стопани-кооператори (отменен)
ЗУНТОПБГ	Закона за уреждане на някои трудови и осигурителни права на български граждани
ЗХУ	Закон за хората с увреждания
КСО	Кодекс за социално осигуряване
ЛКК	Лекарска консултативна комисия
МОН	Министерство на образованието и науката
МТС	Министерство на транспорта и съобщенията
МТСП	Министерство на труда и социалната политика
НЕЛК	Национална експертна лекарска комисия
НОИ	Национален осигурителен институт
НПОС	Наредба за пенсиите и осигурителния стаж
НСИ	Национален статистически институт
НСО	Национална служба за охрана

ПЗР	Преходни и заключителни разпоредби
ПМС	Постановление на Министерския съвет
ПОБ	Парични обезщетения за безработица
СБ	Световна банка
СВОК на ТПК (отм.)	Съвет за взаимно осигуряване на кооператори в трудово-производителните кооперации (отменен)
СЕС	Сметки за европейски средства
ТЕЛК	Териториална експертна лекарска комисия
ТЗПБ	Трудова злополука и професионална болест
ТП на НОИ	Териториално поделение на НОИ
УПФ	Универсален пенсионен фонд
УчПФ	Учителски пенсионен фонд
ФГВРС	Фонд „Гарантирани вземания на работниците и служителите“
ЦБ	Централен бюджет

1. ОСНОВНИ ПОКАЗАТЕЛИ ДЕМОГРАФИЯ

Таблица № Наименование на таблица

- [1.1.](#) Население по пол за периода 2013 г. - 2022 г. /към 31 декември на съответната година/
- [1.2.](#) Население по възрастови групи за периода 2013 г. - 2022 г. към 31.12. на съответната година
- [1.3.](#) Население под, във и над трудоспособна възраст за периода 2013 г. - 2022 г. /към 31 декември на съответната година/
- [1.4.](#) Живородени деца по възраст на майката за периода 2013 г. - 2022 г.
- [1.5.](#) Умрели по възраст и пол за периода 2013 г. - 2022 г.
- [1.6.](#) Естествено движение на населението за периода 2013 г. - 2022 г.
- [1.7.](#) Основни демографски показатели за периода 2013 г. - 2022 г.
- [1.8.](#) Средна продължителност на предстоящия живот на населението в България по единични възрасти и пол през периода 2013 г. -2022 г.

1.1. Население по пол за периода 2013 г. - 2022 г.
/към 31 декември на съответната година/

Година	2013	2014	2015	2016	2017	2018	2019	2020	2021	2022
Брой	7 245 677	7 202 198	7 153 784	7 101 859	7 050 034	7 000 039	6 951 482	6 916 548	6 838 937	6 447 710
мъже	3 524 945	3 502 015	3 477 177	3 449 978	3 422 409	3 395 701	3 369 646	3 349 715	3 311 311	3 099 503
жени	3 720 732	3 700 183	3 676 607	3 651 881	3 627 625	3 604 338	3 581 836	3 566 833	3 527 626	3 348 207
Структура	100,0%	100,0%	100,0%	100,0%	100,0%	100,0%	100,0%	100,0%	100,0%	100,0%
мъже	48,6%	48,6%	48,6%	48,6%	48,5%	48,5%	48,5%	48,4%	48,4%	48,1%
жени	51,4%	51,4%	51,4%	51,4%	51,5%	51,5%	51,5%	51,6%	51,6%	51,9%
Динамика /индекс при база предходната година/ Общо	99,5%	99,4%	99,3%	99,3%	99,3%	99,3%	99,3%	99,5%	98,9%	94,3%
мъже	99,4%	99,3%	99,3%	99,2%	99,2%	99,2%	99,2%	99,4%	98,9%	93,6%
жени	99,5%	99,4%	99,4%	99,3%	99,3%	99,4%	99,4%	99,6%	98,9%	94,9%

Източник: НСИ

НАСЕЛЕНИЕ ПО ПОЛ ЗА ПЕРИОДА 2013 г. - 2022 г.

/към 31.12 на съответната година/

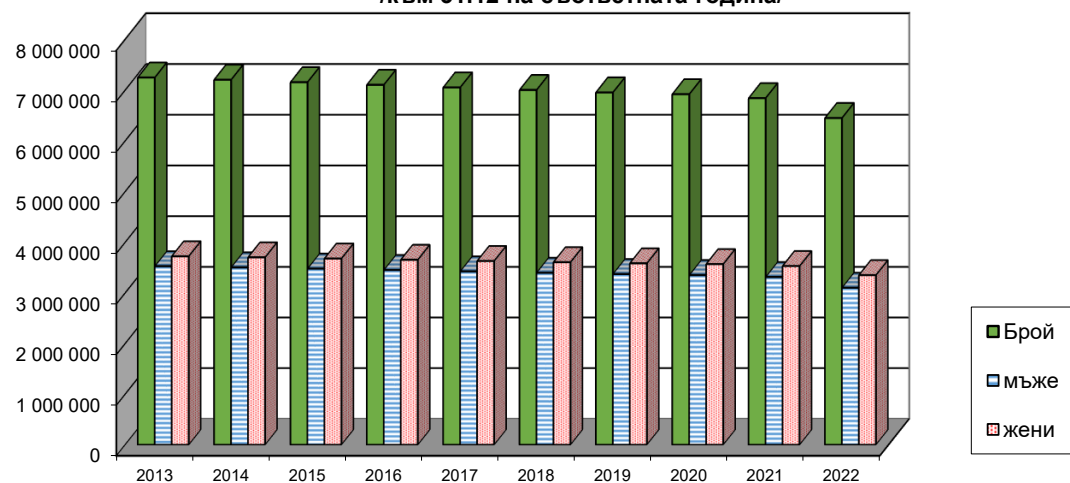

1.2. Население по възрастови групи за периода 2013 г. - 2022 г. към 31.12. на съответната година

Групи възраст	2013	2014	2015	2016	2017	2018	2019	2020	2021	2022
Общо	7 245 677	7 202 198	7 153 784	7 101 859	7 050 034	7 000 039	6 951 482	6 916 548	6 838 937	6 447 710
0 г.	64 755	67 216	65 537	64 665	63 792	62 039	61 361	59 029	58 593	56 526
1 - 4 г.	277 725	270 440	268 634	265 610	263 959	263 686	259 146	255 341	249 781	229 534
5 - 9 г.	334 783	343 330	347 342	349 350	349 423	344 667	339 533	337 290	334 968	304 395
10 - 14 г.	318 881	317 210	316 693	321 394	327 202	334 453	342 218	347 354	349 723	322 964
15 - 19 г.	318 714	313 313	313 051	309 596	313 032	315 547	312 977	314 238	319 108	301 621
20 - 24 г.	433 186	404 960	374 939	350 006	325 198	307 744	301 636	306 421	304 531	272 140
25 - 29 г.	488 936	486 621	481 408	465 523	445 237	419 624	390 614	364 385	342 277	280 313
30 - 34 г.	498 179	488 268	483 946	481 875	479 767	479 506	476 452	474 861	461 433	382 108
35 - 39 г.	553 603	541 664	528 455	513 551	499 654	489 908	479 936	478 532	478 690	429 760
40 - 44 г.	529 290	533 378	537 016	542 793	548 897	544 398	532 837	522 220	508 991	458 811
45 - 49 г.	482 688	492 411	503 432	512 792	518 543	518 322	522 513	528 127	534 958	508 887
50 - 54 г.	498 188	492 977	482 543	470 548	462 785	469 131	479 580	491 725	500 966	486 516
55 - 59 г.	511 031	503 714	495 870	488 734	483 089	477 398	473 775	464 881	452 775	439 672
60 - 64 г.	518 051	506 367	493 132	493 306	487 548	480 497	474 816	468 096	459 966	459 080
65 - 69 г.	460 811	479 107	492 620	483 221	479 638	473 587	463 819	451 579	448 244	454 324
70 - 74 г.	346 837	352 291	359 892	377 433	388 263	401 524	418 088	428 163	413 411	423 021
75 - 79 г.	288 002	277 738	276 237	273 709	275 717	279 398	283 876	288 403	295 991	309 750
80 - 84 г.	200 282	206 460	204 558	206 692	202 086	197 996	192 555	190 665	184 136	187 902
85 - 89 г.	93 765	94 392	96 830	97 420	101 920	105 034	109 148	107 547	104 151	102 407
90 - 94 г.	25 479	27 213	28 070	29 618	29 861	30 838	31 396	32 370	30 961	32 684
95 - 99 г.	2 185	2 770	3 250	3 769	4 215	4 539	4 927	4 989	4 958	4 942
100+	306	358	329	254	208	203	279	332	325	353
Мъже	3 524 945	3 502 015	3 477 177	3 449 978	3 422 409	3 395 701	3 369 646	3 349 715	3 311 311	3 099 503
0 г.	33 054	34 524	33 824	33 172	32 708	32 063	31 423	30 342	30 025	28 880
1 - 4 г.	142 685	139 013	138 089	136 543	135 510	135 484	133 316	131 099	128 341	117 908
5 - 9 г.	172 308	176 451	178 517	179 593	179 623	176 901	174 560	173 538	172 137	156 208
10 - 14 г.	163 878	163 300	163 167	165 601	168 426	172 140	175 851	178 487	179 778	165 924
15 - 19 г.	164 105	161 330	161 150	159 294	160 986	162 291	161 171	161 910	164 495	155 885
20 - 24 г.	223 177	208 750	193 366	180 552	167 828	158 591	155 212	157 465	156 690	139 483
25 - 29 г.	251 073	251 020	247 953	239 641	229 275	215 814	200 705	187 174	175 975	144 284
30 - 34 г.	259 290	254 270	251 729	250 016	247 873	247 397	244 745	243 542	236 707	196 834
35 - 39 г.	285 514	279 613	273 170	265 779	259 105	254 064	248 896	247 821	247 449	221 886
40 - 44 г.	272 767	274 829	276 242	279 190	281 901	279 842	274 231	269 012	262 715	237 094
45 - 49 г.	245 513	250 798	257 274	262 394	265 873	265 640	267 728	270 215	273 905	259 762
50 - 54 г.	249 183	246 926	241 704	236 270	232 763	236 143	241 947	248 851	253 837	245 946
55 - 59 г.	246 883	243 828	241 363	238 596	236 464	234 382	233 065	228 621	223 145	216 155
60 - 64 г.	239 372	234 527	228 919	229 793	227 799	224 905	222 922	220 852	217 685	215 903
65 - 69 г.	202 315	210 271	216 321	212 058	210 746	209 008	205 259	200 200	198 969	200 541
70 - 74 г.	143 806	146 330	148 961	156 417	160 541	165 752	172 572	176 225	169 139	173 091
75 - 79 г.	112 278	107 794	106 913	105 731	106 393	107 489	109 274	109 935	111 898	116 283
80 - 84 г.	74 580	76 127	74 936	75 010	72 708	70 638	68 355	67 115	63 889	64 318
85 - 89 г.	32 147	32 642	33 611	33 737	35 174	36 025	36 923	35 711	33 628	32 102
90 - 94 г.	8 239	8 680	8 878	9 391	9 408	9 737	9 973	10 087	9 477	9 631
95 - 99 г.	679	872	982	1 127	1 247	1 337	1 426	1 427	1 344	1 304
100+	99	120	108	73	58	58	92	86	83	81
Жени	3 720 732	3 700 183	3 676 607	3 651 881	3 627 625	3 604 338	3 581 836	3 566 833	3 527 626	3 348 207
0 г.	31 701	32 692	31 713	31 493	31 084	29 976	29 938	28 687	28 568	27 646
1 - 4 г.	135 040	131 427	130 545	129 067	128 449	128 202	125 830	124 242	121 440	111 626
5 - 9 г.	162 475	166 879	168 825	169 757	169 800	167 766	164 973	163 752	162 831	148 187
10 - 14 г.	155 003	153 910	153 526	155 793	158 776	162 313	166 367	168 867	169 945	157 040
15 - 19 г.	154 609	151 983	151 901	150 302	152 046	153 256	151 806	152 328	154 613	145 736
20 - 24 г.	210 009	196 210	181 573	169 454	157 370	149 153	146 424	148 956	147 841	132 657
25 - 29 г.	235 863	235 601	233 455	225 882	215 962	203 810	189 909	177 211	166 302	136 029
30 - 34 г.	238 889	233 998	232 217	231 859	231 894	232 109	231 707	231 319	224 726	185 274
35 - 39 г.	268 089	262 051	255 285	247 772	240 549	235 844	231 040	230 711	231 241	207 874
40 - 44 г.	256 523	258 549	260 774	263 603	266 996	264 556	258 606	253 208	246 276	221 717
45 - 49 г.	237 175	241 613	246 158	250 398	252 670	252 682	254 785	257 912	261 053	249 125
50 - 54 г.	249 005	246 051	240 839	234 278	230 022	232 988	237 633	242 874	247 129	240 570
55 - 59 г.	264 148	259 886	254 507	250 138	246 625	243 016	240 710	236 260	229 630	223 517
60 - 64 г.	278 679	271 840	264 213	263 513	259 749	255 592	251 894	247 244	242 281	243 177
65 - 69 г.	258 496	268 836	276 299	271 163	268 892	264 579	258 560	251 379	249 275	253 783
70 - 74 г.	203 031	205 961	210 931	221 016	227 722	235 772	245 516	251 938	244 272	249 930
75 - 79 г.	175 724	169 944	169 324	167 978	169 324	171 909	174 602	178 468	184 093	193 467
80 - 84 г.	125 702	130 333	129 622	131 682	129 378	127 358	124 200	123 550	120 247	123 584
85 - 89 г.	61 618	61 750	63 219	63 683	66 746	69 009	72 225	71 836	70 523	70 305
90 - 94 г.	17 240	18 533	19 192	20 227	20 453	21 101	21 423	22 283	21 484	23 053
95 - 99 г.	1 506	1 898	2 268	2 642	2 968	3 202	3 501	3 562	3 614	3 638
100+	207	238	221	181	150	145	187	246	242	272

Източник: НСИ

1.3. Население под, във и над трудоспособна възраст за периода 2013 г. - 2022 г.
/към 31 декември на съответната година/

Години	Общо				Мъже				Жени			
	Общо	Под трудо- способна	В трудо- способна	Над трудо- способна	Общо	Под трудо- способна	В трудо- способна	Над трудо- способна	Общо	Под трудо- способна	В трудо- способна	Над трудо- способна
2013	7 245 677	1 055 804	4 471 633	1 718 240	3 524 945	542 626	2 346 279	636 040	3 720 732	513 178	2 125 354	1 082 200
2014	7 202 198	1 064 735	4 403 374	1 734 089	3 502 015	547 243	2 310 639	644 133	3 700 183	517 492	2 092 735	1 089 956
2015	7 153 784	1 063 930	4 349 105	1 740 749	3 477 177	547 269	2 284 461	645 447	3 676 607	516 661	2 064 644	1 095 302
2016	7 101 859	1 062 705	4 304 436	1 734 718	3 449 978	546 706	2 262 326	640 946	3 651 881	515 999	2 042 110	1 093 772
2017	7 050 034	1 065 993	4 248 503	1 735 538	3 422 409	548 236	2 233 566	640 607	3 627 625	517 757	2 014 937	1 094 931
2018	7 000 039	1 067 112	4 200 909	1 732 018	3 395 701	548 650	2 206 463	640 588	3 604 338	518 462	1 994 446	1 091 430
2019	6 951 482	1 066 554	4 156 198	1 728 730	3 369 646	548 178	2 179 809	641 659	3 581 836	518 376	1 976 389	1 087 071
2020	6 916 548	1 064 035	4 139 056	1 713 457	3 349 715	546 875	2 167 804	635 036	3 566 833	517 160	1 971 252	1 078 421
2021	6 838 937	1 059 727	4 106 936	1 672 274	3 311 311	544 649	2 150 237	616 425	3 527 626	515 078	1 956 699	1 055 849
2022	6 447 710	977 765	3 775 116	1 694 829	3 099 503	502 265	1 975 513	621 725	3 348 207	475 500	1 799 603	1 073 104

Източник: НСИ

1.3. Население под, във и над трудоспособна възраст за периода 2013 г. - 2022 г.
/структура/

Години	Общо				Мъже				Жени			
	Общо	Под трудо- способна	В трудо- способна	Над трудо- способна	Общо	Под трудо- способна	В трудо- способна	Над трудо- способна	Общо	Под трудо- способна	В трудо- способна	Над трудо- способна
2013	100,0%	14,6%	61,7%	23,7%	100,0%	15,4%	66,6%	18,0%	100,0%	13,8%	57,1%	29,1%
2014	100,0%	14,8%	61,1%	24,1%	100,0%	15,6%	66,0%	18,4%	100,0%	14,0%	56,6%	29,5%
2015	100,0%	14,9%	60,8%	24,3%	100,0%	15,7%	65,7%	18,6%	100,0%	14,1%	56,2%	29,8%
2016	100,0%	15,0%	60,6%	24,4%	100,0%	15,8%	65,6%	18,6%	100,0%	14,1%	55,9%	30,0%
2017	100,0%	15,1%	60,3%	24,6%	100,0%	16,0%	65,3%	18,7%	100,0%	14,3%	55,5%	30,2%
2018	100,0%	15,2%	60,0%	24,7%	100,0%	16,2%	65,0%	18,9%	100,0%	14,4%	55,3%	30,3%
2019	100,0%	15,3%	59,8%	24,9%	100,0%	16,3%	64,7%	19,0%	100,0%	14,5%	55,2%	30,3%
2020	100,0%	15,4%	59,8%	24,8%	100,0%	16,3%	64,7%	19,0%	100,0%	14,5%	55,3%	30,2%
2021	100,0%	15,5%	60,1%	24,5%	100,0%	16,4%	64,9%	18,6%	100,0%	14,6%	55,5%	29,9%
2022	100,0%	15,2%	58,5%	26,3%	100,0%	16,2%	63,7%	20,1%	100,0%	14,2%	53,7%	32,1%

Източник: НСИ

1.4. Живородени деца по възраст на майката за периода 2013 г. - 2022 г.

Групи възраст	2013	2014	2015	2016	2017	2018	2019	2020	2021	2022
Общо	66 578	67 585	65 950	64 984	63 955	62 197	61 538	59 086	58 678	56 596
до 19 г.	6 968	6 655	6 274	6 031	6 038	6 191	6 245	5 970	5 861	5 769
20 - 24 г.	15 002	14 454	13 157	12 341	11 690	10 625	10 247	9 983	9 984	9 813
25 - 29 г.	20 433	20 770	20 655	20 315	19 565	18 644	17 964	16 486	15 744	14 637
30 - 34 г.	15 591	16 204	16 257	16 530	16 586	16 770	16 889	16 495	16 780	15 717
35 - 39 г.	7 305	7 978	7 917	7 837	7 986	7 825	7 928	7 857	8 043	8 265
40 - 44 г.	1 202	1 401	1 522	1 731	1 874	1 917	2 024	1 987	1 959	1 987
45 +	74	116	165	198	215	222	239	307	304	405
Непоказано	3	7	3	1	1	3	2	1	3	3

Източник: НСИ

1.4. Живородени деца по възраст на майката за периода 2013 г. - 2022 г.
/структура/

Групи възраст	2013	2014	2015	2016	2017	2018	2019	2020	2021	2022
до 19 г.	10,5%	9,8%	9,5%	9,3%	9,4%	10,0%	10,1%	10,1%	10,0%	10,2%
20 - 24 г.	22,5%	21,4%	19,9%	19,0%	18,3%	17,1%	16,7%	16,9%	17,0%	17,3%
25 - 29 г.	30,7%	30,7%	31,3%	31,3%	30,6%	30,0%	29,2%	27,9%	26,8%	25,9%
30 - 34 г.	23,4%	24,0%	24,7%	25,4%	25,9%	27,0%	27,4%	27,9%	28,6%	27,8%
35 - 39 г.	11,0%	11,8%	12,0%	12,1%	12,5%	12,6%	12,9%	13,3%	13,7%	14,6%
40 - 44 г.	1,8%	2,1%	2,3%	2,7%	2,9%	3,1%	3,3%	3,4%	3,3%	3,5%
45 +	0,1%	0,2%	0,3%	0,3%	0,3%	0,4%	0,4%	0,5%	0,5%	0,7%

Източник: НСИ

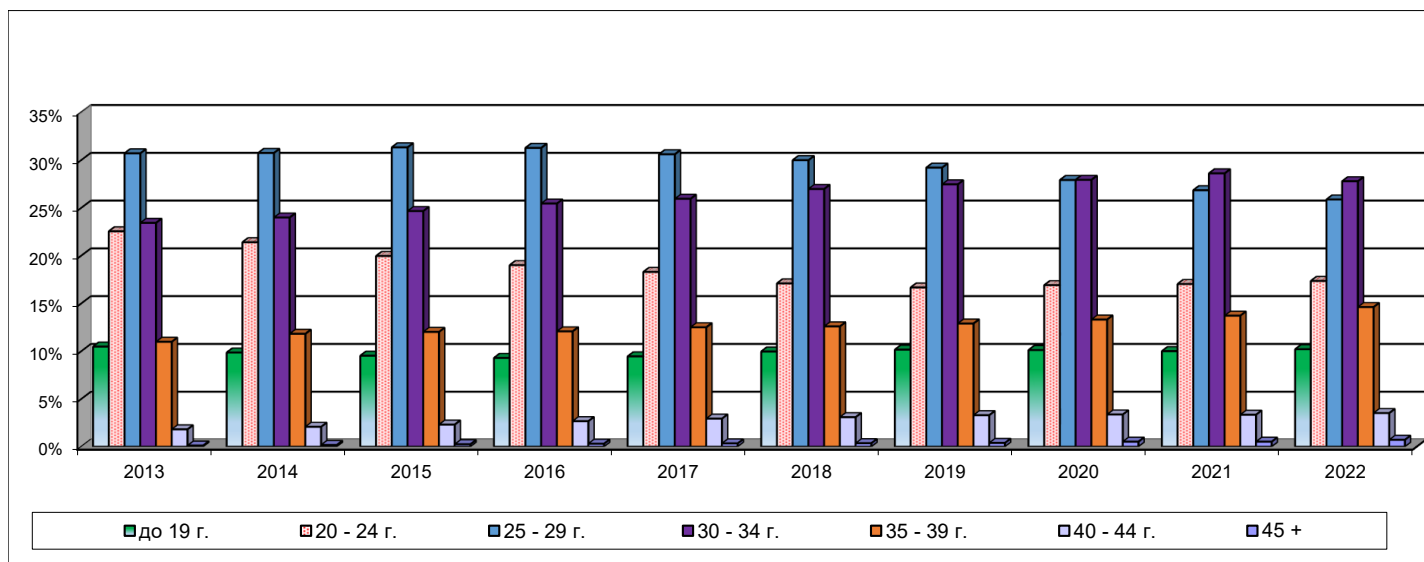

1.5. Умрели по възраст и пол за периода 2013 г. - 2022 г.

Групи възраст	2013	2014	2015	2016	2017	2018	2019	2020	2021	2022
Общо	104 345	108 952	110 117	107 580	109 791	108 526	108 083	124 735	148 995	118 814
под 1 г.	489	517	434	423	408	358	342	301	326	274
1 - 4 г.	115	89	82	68	91	93	76	64	72	71
5 - 9 г.	66	55	70	56	46	61	50	36	61	40
10 - 14 г.	66	63	60	56	56	70	66	66	63	64
15 - 19 г.	139	150	150	141	140	145	156	124	145	126
20 - 24 г.	304	263	241	217	191	176	189	194	243	174
25 - 29 г.	335	324	357	335	320	304	282	242	346	236
30 - 34 г.	510	522	509	474	447	488	439	468	594	409
35 - 39 г.	781	898	775	804	729	757	788	821	963	780
40 - 44 г.	1 338	1 365	1 318	1 323	1 395	1 331	1 301	1 519	1 710	1 328
45 - 49 г.	2 072	2 111	2 188	2 251	2 223	2 203	2 255	2 554	3 029	2 270
50 - 54 г.	3 501	3 798	3 499	3 420	3 395	3 285	3 174	3 819	4 709	3 646
55 - 59 г.	5 601	5 711	5 574	5 607	5 430	5 474	5 155	6 153	7 013	5 192
60 - 64 г.	8 078	8 515	8 258	8 261	8 074	8 001	7 922	9 226	10 945	8 239
65 - 69 г.	10 409	11 090	11 356	11 295	11 496	11 132	11 125	12 852	15 576	11 800
70 - 74 г.	11 563	11 995	12 517	12 460	13 195	13 510	13 822	17 515	21 825	16 377
75 - 79 г.	16 670	16 347	15 599	15 148	15 154	15 069	14 998	18 001	22 935	18 090
80 - 84 г.	19 365	20 514	21 027	19 635	20 017	18 976	18 150	20 011	23 514	18 995
85 +	22 943	24 625	26 103	25 606	26 984	27 093	27 793	30 769	34 926	30 703
Мъже	54 827	56 630	57 040	56 122	56 781	56 367	56 118	65 950	77 299	61 656
под 1 г.	283	284	245	258	227	200	191	160	170	157
1 - 4 г.	70	46	39	33	54	46	32	36	33	37
5 - 9 г.	39	30	47	29	36	35	23	26	30	21
10 - 14 г.	41	41	35	37	36	50	37	34	38	32
15 - 19 г.	96	108	104	96	100	97	113	89	95	85
20 - 24 г.	231	186	170	167	134	118	139	139	178	123
25 - 29 г.	238	222	257	234	232	219	206	170	237	165
30 - 34 г.	368	366	364	331	320	356	312	336	423	292
35 - 39 г.	528	648	523	585	505	518	546	590	664	541
40 - 44 г.	893	875	877	916	941	885	876	1 050	1 154	889
45 - 49 г.	1 475	1 500	1 499	1 524	1 540	1 521	1 605	1 784	2 073	1 593
50 - 54 г.	2 466	2 594	2 484	2 392	2 384	2 293	2 265	2 672	3 267	2 541
55 - 59 г.	3 949	4 008	3 849	3 898	3 725	3 820	3 605	4 291	4 700	3 624
60 - 64 г.	5 669	5 794	5 666	5 622	5 462	5 406	5 447	6 167	7 183	5 632
65 - 69 г.	6 779	7 222	7 379	7 373	7 458	7 187	7 233	8 253	9 642	7 605
70 - 74 г.	6 742	6 850	7 268	7 264	7 641	7 975	8 135	10 443	12 543	9 635
75 - 79 г.	8 363	8 134	7 773	7 557	7 608	7 656	7 599	9 336	11 718	9 356
80 - 84 г.	8 266	8 791	8 986	8 497	8 566	8 179	7 720	8 903	10 365	8 297
85 +	8 331	8 931	9 475	9 309	9 812	9 806	10 034	11 471	12 786	11 031
Жени	49 518	52 322	53 077	51 458	53 010	52 159	51 965	58 785	71 696	57 158
под 1 г.	206	233	189	165	181	158	151	141	156	117
1 - 4 г.	45	43	43	35	37	47	44	28	39	34
5 - 9 г.	27	25	23	27	10	26	27	10	31	19
10 - 14 г.	25	22	25	19	20	20	29	32	25	32
15 - 19 г.	43	42	46	45	40	48	43	35	50	41
20 - 24 г.	73	77	71	50	57	58	50	55	65	51
25 - 29 г.	97	102	100	101	88	85	76	72	109	71
30 - 34 г.	142	156	145	143	127	132	127	132	171	117
35 - 39 г.	253	250	252	219	224	239	242	231	299	239
40 - 44 г.	445	490	441	407	454	446	425	469	556	439
45 - 49 г.	597	611	689	727	683	682	650	770	956	677
50 - 54 г.	1 035	1 204	1 015	1 028	1 011	992	909	1 147	1 442	1 105
55 - 59 г.	1 652	1 703	1 725	1 709	1 705	1 654	1 550	1 862	2 313	1 568
60 - 64 г.	2 409	2 721	2 592	2 639	2 612	2 595	2 475	3 059	3 762	2 607
65 - 69 г.	3 630	3 868	3 977	3 922	4 038	3 945	3 892	4 599	5 934	4 195
70 - 74 г.	4 821	5 145	5 249	5 196	5 554	5 535	5 687	7 072	9 282	6 742
75 - 79 г.	8 307	8 213	7 826	7 591	7 546	7 413	7 399	8 665	11 217	8 734
80 - 84 г.	11 099	11 723	12 041	11 138	11 451	10 797	10 430	11 108	13 149	10 698
85 +	14 612	15 694	16 628	16 297	17 172	17 287	17 759	19 298	22 140	19 672

Източник: НСИ

1.6. Естествено движение на населението за периода 2013 г. - 2022 г.

Години	Население средно-годишно	Сключени бракове	ЖИВОРОДЕНИ			УМРЕЛИ						Естествен прираст			Брачност	Раждаемост	Смъртност	Естествен прираст	Детска смъртност
						ОБЩО			в т.ч. деца под 1 год.										
			общо	момчета	момичета	всичко	мъже	жени	всичко	момчета	момичета	брой	мъже	жени					
2013	7 265 115	21 943	66 578	34 044	32 534	104 345	54 827	49 518	489	283	206	-37 767	-20 783	-16 984	3,0	9,2	14,4	-5,2	7,3
2014	7 223 937	24 596	67 585	34 735	32 850	108 952	56 630	52 322	517	284	233	-41 367	-21 895	-19 472	3,4	9,6	15,1	-5,7	7,6
2015	7 177 991	27 720	65 950	34 069	31 881	110 117	57 040	53 077	434	245	189	-44 167	-22 971	-21 196	3,9	9,2	15,3	-6,2	6,6
2016	7 127 822	26 803	64 984	33 375	31 609	107 580	56 122	51 458	423	258	165	-42 596	-22 747	-19 849	3,8	9,1	15,1	-6,0	6,5
2017	7 075 947	28 593	63 955	32 787	31 168	109 791	56 781	53 010	408	227	181	-45 836	-23 994	-21 842	4,0	9,0	15,5	-6,5	6,4
2018	7 025 037	28 961	62 197	32 144	30 053	108 526	56 367	52 159	358	200	158	-46 329	-24 223	-22 106	4,1	8,9	15,4	-6,5	5,8
2019	6 975 761	29 198	61 538	31 515	30 023	108 083	56 118	51 965	342	191	151	-46 545	-24 603	-21 942	4,2	8,8	15,5	-6,7	5,6
2020	6 934 015	22 172	59 086	30 372	28 714	124 735	65 950	58 785	301	160	141	-65 649	-35 578	-30 071	3,2	8,5	18,0	-9,5	5,1
2021	6 877 743	26 620	58 678	30 073	28 605	148 995	77 299	71 696	326	170	156	-90 317	-47 226	-43 091	3,9	8,5	21,7	-13,2	5,6
2022	6 465 097	26 013	56 596	28 923	27 673	118 814	61 656	57 158	274	157	117	-62 218	-32 733	-29 485	4,0	8,8	18,4	-9,6	4,8

Източник: НСИ

1.7. Основни демографски показатели за периода 2013 г. - 2022 г.

	2013	2014	2015	2016	2017	2018	2019	2020	2021	2022
1. Раждаемост / на 1000 души/	9,2	9,6	9,2	9,1	9,0	8,9	8,8	8,5	8,5	8,8
2. Смъртност / на 1000 души/	14,4	15,1	15,3	15,1	15,5	15,4	15,5	18,0	21,7	18,4
3. Естествен прираст /на 1000 души/	-5,2	-5,7	-6,2	-6,0	-6,5	-6,5	-6,7	-9,5	-13,2	-9,6
4. Брачност / на 1000 души/	3,0	3,4	3,9	3,8	4,0	4,1	4,2	3,2	3,9	4,0
5. Детска смъртност	7,3	7,6	6,6	6,5	6,4	5,8	5,6	5,1	5,6	4,8
6. Тотален коефициент на плодовитост	1,48	1,52	1,53	1,54	1,56	1,56	1,58	1,56	1,58	1,78

Източник: НСИ

1.8. Средна продължителност на предстоящия живот на населението в България по единични възрасти и пол през периода 2013 г. -2022 г.

Възраст	2013-2015			2014-2016			2015-2017			2016-2018			2017-2019			2018-2020			2019-2021			2020-2022		
	общо	мъже	жени	общо	мъже	жени	общо	мъже	жени	общо	мъже	жени	Общо	Мъже	Жени	Общо	Мъже	Жени	Общо	Мъже	Жени	Общо	Мъже	Жени
0	74.50	71.09	78.02	74.65	71.23	78.19	74.76	71.26	78.40	74.83	71.37	78.39	74.90	71.46	78.45	74.64	71.11	78.22	73.60	70.05	77.40	71.91	68.34	75.81
1	74.05	70.64	77.57	74.14	70.76	77.64	74.26	70.82	77.84	74.29	70.85	77.84	74.35	70.91	77.90	74.05	70.54	77.60	72.97	69.40	76.79	71.32	67.75	75.22
2	73.09	69.68	76.62	73.18	69.80	76.68	73.29	69.84	76.85	73.34	69.89	76.88	73.39	69.93	76.95	73.08	69.57	76.63	72.00	68.43	75.81	70.36	66.78	74.27
3	72.11	68.69	75.64	72.20	68.81	75.70	72.31	68.87	75.86	72.37	68.93	75.91	72.42	68.95	75.99	72.10	68.58	75.66	71.02	67.45	74.83	69.38	65.80	73.29
4	71.12	67.71	74.66	71.22	67.82	74.73	71.32	67.89	74.87	71.40	67.95	74.94	71.44	67.97	75.02	71.12	67.61	74.68	70.04	66.47	73.85	68.40	64.82	72.31
5	70.14	66.73	73.66	70.23	66.83	73.74	70.34	66.90	73.89	70.41	66.97	73.96	70.46	66.98	74.04	70.13	66.62	73.69	69.05	65.48	72.87	67.41	63.82	71.32
6	69.15	65.75	72.67	69.24	65.85	72.75	69.35	65.92	72.90	69.42	65.99	72.96	69.47	66.00	73.05	69.14	65.63	72.70	68.06	64.49	71.88	66.42	62.84	70.32
7	68.17	64.77	71.68	68.26	64.86	71.76	68.36	64.93	71.90	68.43	65.00	71.97	68.48	65.01	72.06	68.15	64.64	71.71	67.07	63.50	70.88	65.43	61.85	69.34
8	67.18	63.78	70.69	67.27	63.88	70.77	67.37	63.94	70.91	67.44	64.01	70.98	67.50	64.03	71.08	67.16	63.65	70.72	66.08	62.51	69.89	64.44	60.86	68.35
9	66.19	62.79	69.70	66.28	62.90	69.78	66.38	62.95	69.91	66.45	63.02	69.99	66.51	63.04	70.09	66.17	62.66	69.72	65.09	61.52	68.90	63.45	59.87	67.36
10	65.20	61.80	68.72	65.30	61.91	68.79	65.39	61.96	68.92	65.46	62.03	68.99	65.52	62.05	69.10	65.18	61.66	68.74	64.10	60.53	67.91	62.46	58.88	66.37
11	64.21	60.80	67.73	64.31	60.92	67.80	64.40	60.97	67.94	64.47	61.04	68.00	64.52	61.06	68.10	64.18	60.67	67.74	63.10	59.54	66.91	61.47	57.89	65.37
12	63.22	59.82	66.74	63.32	59.94	66.81	63.41	59.99	66.95	63.48	60.05	67.01	63.53	60.07	67.11	63.19	59.68	66.75	62.12	58.55	65.93	60.48	56.90	64.39
13	62.24	58.83	65.75	62.33	58.95	65.82	62.42	59.00	65.95	62.49	59.07	66.01	62.54	59.08	66.12	62.20	58.69	65.76	61.13	57.56	64.94	59.49	55.91	63.40
14	61.25	57.86	64.76	61.35	57.97	64.83	61.43	58.01	64.96	61.50	58.08	65.03	61.56	58.10	65.13	61.22	57.71	64.77	60.14	56.57	63.95	58.50	54.92	62.41
15	60.26	56.87	63.77	60.36	56.98	63.84	60.45	57.03	63.97	60.51	57.10	64.03	60.57	57.12	64.14	60.24	56.73	63.79	59.16	55.59	62.97	57.52	53.94	61.43
16	59.28	55.89	62.78	59.38	56.00	62.86	59.46	56.05	62.99	59.53	56.12	63.04	59.59	56.15	63.16	59.26	55.76	62.80	58.17	54.60	61.98	56.54	52.96	60.44
17	58.30	54.92	61.80	58.40	55.03	61.88	58.48	55.07	62.01	58.55	55.15	62.06	58.62	55.18	62.17	58.28	54.78	61.81	57.19	53.63	60.99	55.56	51.98	59.46
18	57.32	53.95	60.81	57.42	54.05	60.89	57.51	54.11	61.03	57.58	54.19	61.08	57.64	54.22	61.18	57.30	53.82	60.83	56.21	52.65	60.01	54.58	51.01	58.48
19	56.36	53.00	59.83	56.45	53.10	59.90	56.54	53.14	60.04	56.61	53.22	60.10	56.68	53.26	60.20	56.34	52.86	59.85	55.24	51.69	59.03	53.61	50.04	57.50
20	55.39	52.04	58.85	55.49	52.15	58.93	55.58	52.19	59.06	55.64	52.26	59.12	55.71	52.30	59.22	55.38	51.91	58.88	54.27	50.74	58.05	52.65	49.09	56.52
21	54.43	51.09	57.88	54.53	51.20	57.96	54.61	51.24	58.08	54.66	51.29	58.13	54.73	51.34	58.24	54.41	50.95	57.89	53.31	49.78	57.07	51.68	48.14	55.54
22	53.47	50.13	56.89	53.56	50.24	56.97	53.64	50.29	57.09	53.70	50.34	57.15	53.76	50.37	57.26	53.44	49.99	56.91	52.34	48.83	56.09	50.72	47.18	54.57
23	52.50	49.18	55.92	52.59	49.28	55.99	52.68	49.33	56.12	52.73	49.38	56.17	52.79	49.40	56.28	52.47	49.03	55.92	51.37	47.86	55.10	49.75	46.22	53.60
24	51.53	48.22	54.94	51.63	48.32	55.02	51.71	48.38	55.13	51.76	48.42	55.19	51.82	48.44	55.30	51.50	48.07	54.95	50.41	46.92	54.13	48.79	45.28	52.62
25	50.57	47.27	53.96	50.66	47.37	54.04	50.74	47.42	54.15	50.79	47.46	54.22	50.86	47.49	54.33	50.54	47.13	53.97	49.46	45.98	53.15	47.85	44.35	51.65
26	49.60	46.31	52.98	49.70	46.41	53.06	49.77	46.46	53.17	49.82	46.50	53.23	49.89	46.53	53.35	49.57	46.18	52.98	48.49	45.03	52.17	46.88	43.39	50.67
27	48.64	45.36	52.00	48.73	45.46	52.08	48.81	45.52	52.19	48.86	45.55	52.25	48.93	45.57	52.37	48.60	45.22	52.00	47.52	44.07	51.18	45.92	42.44	49.70
28	47.67	44.40	51.02	47.77	44.50	51.10	47.84	44.55	51.21	47.89	44.59	51.28	47.96	44.62	51.39	47.63	44.26	51.01	46.56	43.11	50.21	44.97	41.50	48.73
29	46.71	43.45	50.04	46.80	43.55	50.13	46.88	43.59	50.24	46.93	43.64	50.30	46.97	43.67	50.42	46.67	43.30	50.04	45.59	42.15	49.23	44.02	40.56	47.77
30	45.74	42.49	49.07	45.84	42.59	49.15	45.91	42.64	49.26	45.96	42.68	49.32	46.03	42.72	49.44	45.70	42.35	49.06	44.63	41.20	48.26	43.07	39.62	46.80
31	44.79	41.55	48.09	44.88	41.64	48.18	44.95	41.68	48.29	45.00	41.73	48.34	45.07	41.77	48.46	44.74	41.39	48.08	43.66	40.24	47.28	42.11	38.68	45.83
32	43.83	40.61	47.12	43.92	40.70	47.20	43.98	40.72	47.31	44.04	40.78	47.36	44.11	40.82	47.48	43.77	40.44	47.11	42.70	39.30	46.31	41.17	37.75	44.86
33	42.87	39.66	46.15	42.96	39.75	46.23	43.02	39.77	46.34	43.08	39.83	46.40	43.15	39.87	46.51	42.82	39.49	46.13	41.74	38.35	45.33	40.22	36.81	43.90
34	41.92	38.72	45.18	42.01	38.81	45.26	42.07	38.83	45.36	42.13	38.89	45.42	42.20	38.94	45.54	41.86	38.55	45.16	40.79	37.41	44.36	39.28	35.88	42.94
35	40.97	37.78	44.21	41.06	37.87	44.30	41.12	37.90	44.40	41.17	37.95	44.45	41.25	38.00	44.57	40.91	37.61	44.19	39.84	36.47	43.39	38.34	34.96	41.98
36	40.02	36.84	43.25	40.11	36.94	43.33	40.16	36.96	43.42	40.22	37.00	43.48	40.30	37.06	43.61	39.96	36.66	43.23	38.89	35.53	42.43	37.39	34.03	41.02
37	39.07	35.91	42.28	39.17	36.01	42.36	39.22	36.03	42.45	39.27	36.07	42.52	39.36	36.12	42.65	39.01	35.74	42.27	37.95	34.60	41.47	36.46	33.11	40.07
38	38.14	34.99	41.32	38.23	35.09	41.40	38.28	35.10	41.49	38.32	35.14	41.55	38.42	35.20	41.69	38.08	34.82	41.32	37.02	33.68	40.52	35.54	32.20	39.12
39	37.20	34.07	40.37	37.29	34.17	40.45	37.34	34.18	40.53	37.39	34.22	40.59	37.48	34.28	40.74	37.15	33.90	40.35	36.09	32.78	39.56	34.62	31.31	38.18
40	36.27	33.15	39.41	36.36	33.24	39.50	36.41	33.26	39.58	36.46	33.31	39.65	36.55	33.36	39.79	36.21	33.99	39.40	35.16	31.87	38.61	33.72	30.42	37.25
41	35.34	32.23	38.47	35.43	32.32	38.55	35.48	32.35	38.63	35.53	32.39	38.70	35.63	32.45	38.85	35.29	32.08	38.45	34.24	30.97	37.67	32.81	29.53	36.32
42	34.41	31.31	37.53	34.50	31.40	37.61	34.55	31.43	37.69	34.61	31.49	37.75	34.71	31.55	37.90	34.37	31.18	37.51	33.33	30.07	36.73	31.91	28.65	35.39
43	33.50	30.41	36.60	33.58	30.50	36.67	33.63	30.53	36.74	33.70	30.59	36.82	33.80	30.65	36.96	33.46	30.28	36.57	32.43	29.18	35.81	31.02	27.78	34.48
44	32.60	29.52	35.68	32.67	29.61	35.74	32.72	29.64	35.81	32.79	29.70	35.88	32.88	29.75	36.02	32.54	29.38	35.63	31.52	28.29	34.87	30.13	26.91	33.55
45	31.70	28.65	34.75	31.78	28.74	34.81	31.82	28.76	34.88	31.88	28.81	34.95	31.97	28.86	35.10	31.64	28.49	34.70	30.62	27.42	33.95	29.25	26.05	32.64
46	30.81	27.78	33.83	30.90	27.88	33.90	30.95	27.91	33.97	30.99	27.94	34.03	31.08	27.98	34.17	30.75	27.63	33.78	29.74	26.56	33.03	28.38	25.20	31.74
47	29.92	26.92	32.91	30.01	27.02	3																		

2. ОСНОВНИ ПОКАЗАТЕЛИ МАКРОИКОНОМИКА

Таблица № Наименование на таблица

- [2.1.](#) Брутен вътрешен продукт по компоненти на крайното търсене за периода 2013 г. - 2022 г.
- [2.2.](#) Индекс на потребителските цени по месеци за периода 2013 г. - 2022 г.
- [2.3.](#) Заети лица на 15 и повече навършени години за периода 2013 г. - 2022 г.
- [2.4.](#) Коефициенти на заетост на населението на 15 и повече навършени години за периода 2013 г. - 2022 г.
- [2.5.](#) Безработни лица на 15 и повече навършени години за периода 2013 г. - 2022 г.
- [2.6.](#) Коефициенти на безработица на населението на 15 и повече навършени години за периода 2013 г. - 2022 г.
- [2.7.](#) Средномесечна работна заплата на наетите лица по трудово и служебно правоотношение по сектори за периода 2013 г. - 2022 г.
- [2.8.](#) Средна месечна работна заплата и среден месечен осигурителен доход за страната
- [2.9.](#) Средномесечен и дванадесетмесечен осигурителен доход за страната за периода 2002 г. - 2022 г. /лева/
- [2.10.](#) Минимална работна заплата по месеци за периода 2013 г. - 2022 г.
- [2.11.](#) Минимален осигурителен доход за самоосигуряващите се лица и максимален осигурителен доход за периода 2013 г. - 2022 г.
- [2.12.](#) Основни показатели за населението, пазара на труда, осигурените лица и пенсионерите за периода 2013 г. - 2022 г.
- [2.13.](#) Основни показатели за икономиката, работните заплати, осигурителния доход и пенсиите за периода 2013 г. - 2022 г.

2.1. Брутен вътрешен продукт по компоненти на крайното търсене за периода 2013 г. - 2022 г.

/млн. лева по текущи цени/

ПОКАЗАТЕЛИ	2013	2014	2015	2016	2017	2018	2019	2020	2021	2022
1. Крайно потребление	65 432	66 965	69 984	72 629	77 961	83 843	91 229	93 675	107 384	129 756
1.1 Индивидуално	58 220	60 015	62 750	65 160	69 728	74 694	81 101	82 045	94 859	114 547
1.2. Домакинства	51 030	52 374	55 019	57 173	61 370	65 161	70 436	69 776	80 454	98 240
1.3. Нетърговски организации, обслужващи домакинства	351	427	554	592	588	632	683	522	594	719
1.4. Правителство	6 839	7 215	7 177	7 396	7 771	8 901	9 982	11 747	13 811	15 588
1.5. Колективно	7 212	6 950	7 234	7 469	8 233	9 149	10 128	11 631	12 524	15 209
2. Бруто образуване на основен капитал	17 423	17 722	18 684	17 554	18 795	20 624	22 404	22 981	22 720	25 412
3. Физическо изменение на запасите	-145	376	126	526	1 554	2 704	2 877	1 534	6 576	8 888
4. Салдо /износ-внос/	-468	-913	806	4 681	4 431	2 793	3 887	2 363	2 333	1 329
4.1. Износ на стоки и услуги	53 113	54 362	57 165	60 926	68 831	72 242	76 974	67 656	85 251	113 360
4.2. Внос на стоки и услуги	53 581	55 275	56 359	56 245	64 400	69 449	73 087	65 293	82 918	112 031
5. Статистическа разлика	-	-	-	-	-	-	-	-	-	-
6. Брутен вътрешен продукт	82 242	84 150	89 600	95 390	102 741	109 964	120 396	120 553	139 012	165 384

Източник: НСИ

2.2.Индекс на потребителските цени по месеци за периода 2013 г. - 2022 г.

Месеци	2013	2014	2015	2016	2017	2018	2019	2020	2021	2022
Януари	100,41	99,78	99,62	100,00	101,26	100,26	100,61	100,92	100,19	101,54
Февруари	100,05	99,64	100,18	99,68	100,03	100,32	100,50	100,07	100,61	101,36
Март	99,46	99,77	100,39	99,34	99,53	99,70	100,07	99,37	100,06	102,22
Април	99,57	100,30	100,68	99,97	100,65	100,45	100,53	99,37	100,70	102,46
Май	99,86	99,47	99,83	100,03	99,74	100,29	100,12	99,67	100,14	101,21
Юни	99,57	99,63	99,13	99,86	99,49	100,05	99,39	99,61	99,79	100,88
Юли	99,46	100,43	99,85	100,97	100,34	100,67	100,77	100,47	100,77	101,12
Август	99,38	99,75	100,03	99,95	100,09	100,08	100,07	100,04	100,77	101,17
Септември	100,09	99,84	99,86	99,55	100,18	100,25	99,66	99,37	100,40	101,23
Октомври	100,48	100,89	100,21	100,22	100,64	100,73	100,80	100,64	101,82	100,87
Ноември	99,80	99,63	99,86	99,96	100,43	99,89	100,52	100,11	101,36	100,76
Декември	100,28	100,00	100,01	100,58	100,38	99,97	100,73	100,52	100,91	100,91
Средногодишен	100,89	98,58	99,90	99,20	102,06	102,81	103,10	101,67	103,30	115,33

Източник: НСИ

2.3.Заети лица на 15 и повече навършени години за периода 2013 г. - 2022 г.

(Хиляди)

Пол Възраст	2013	2014	2015	2016	2017	2018	2019	2020	2021	2022
Общо	2 935	2 981	3 032	3 017	3 150	3 153	3 233	3 122	3 077	3 151
1. По пол										
Мъже	1 547	1 577	1 608	1 608	1 683	1 685	1 732	1 676	1 649	1 678
Жени	1 388	1 404	1 424	1 409	1 468	1 467	1 501	1 446	1 428	1 472
2. По възраст										
15-24	165	153	143	133	149	130	135	115	104	124
25-34	660	669	682	669	689	675	679	635	617	606
35-44	842	851	853	847	870	867	867	829	816	827
45-54	732	744	765	768	797	811	841	841	851	878
55-64	492	511	530	537	569	586	614	605	599	619
65 и повече	46	54	58	63	77	84	97	97	90	97

Източник: НСИ - Наблюдение на работната сила

2.4.Коефициенти на заетост на населението на 15 и повече навършени години за периода 2013 г. - 2022 г.

(Проценти)

Пол Възраст	2013	2014	2015	2016	2017	2018	2019	2020	2021	2022
Общо	46,9	48,0	49,1	49,3	51,9	52,4	54,2	52,7	52,3	54,2
1. По пол										
Мъже	51,4	52,7	54,1	54,6	57,8	58,4	60,5	59,1	58,6	60,3
Жени	42,8	43,6	44,5	44,3	46,6	46,9	48,3	46,9	46,6	48,5
2. По възраст										
15-24	21,2	20,7	20,3	19,8	22,9	20,7	21,8	18,8	16,8	19,8
25-34	66,7	68,3	70,4	69,9	73,6	73,9	76,7	74,4	75,0	77,0
35-44	77,7	79,0	79,8	79,9	82,7	83,1	84,7	82,6	82,1	84,4
45-54	75,0	75,8	77,7	78,2	81,4	82,7	84,8	83,6	83,1	84,4
55-64	47,4	50,0	53,0	54,5	58,2	60,7	64,4	64,2	64,8	68,2
65 и повече	3,3	3,8	4,0	4,3	5,2	5,7	6,5	6,5	6,0	6,6

Източник: НСИ - Наблюдение на работната сила

2.5.Безработни лица на 15 и повече навършени години за периода 2013 г. - 2022 г.

(Хиляди)

Пол Възраст	2013	2014	2015	2016	2017	2018	2019	2020	2021	2022
Общо	436,3	384,5	305,1	247,2	206,9	173,3	142,8	168,6	171,1	140,4
1. По пол										
Мъже	249,8	221,4	174,2	141,7	114,2	101,7	82,3	96,3	95,5	78,2
Жени	186,5	163,1	130,9	105,6	92,8	71,6	60,5	72,3	75,6	62,2
2. По възраст										
15-24	65,1	47,6	39,6	27,7	22,1	18,9	13,1	19,1	19,6	14,9
25-34	118,7	98,5	75,8	62,9	51,6	44,5	39,8	41,2	41,2	35,2
35-44	97,1	90,2	71,7	57,9	50,0	41,6	35,3	42,4	39,8	30,4
45-54	82,9	77,5	65,0	54,3	44,8	37,3	27,2	36,4	39,6	34,3
55 и повече	72,4	70,7	53,1	44,4	38,4	31,1	27,3	29,6	30,9	25,7

Източник: НСИ - Наблюдение на работната сила

2.6.Коефициенти на безработица на населението на 15 и повече навършени години за периода 2013 г. - 2022 г.

(Проценти)

Пол Възраст	2013	2014	2015	2016	2017	2018	2019	2020	2021	2022
Общо	12,9	11,4	9,1	7,6	6,2	5,2	4,2	5,1	5,3	4,3
1. По пол										
Мъже	13,9	12,3	9,8	8,1	6,4	5,7	4,5	5,4	5,5	4,5
Жени	11,8	10,4	8,4	7,0	5,9	4,7	3,9	4,8	5,0	4,1
2. По възраст										
15-24	28,4	23,8	21,6	17,2	12,9	12,7	8,9	14,2	15,8	10,7
25-34	15,3	12,8	10,0	8,6	7,0	6,2	5,5	6,1	6,3	5,5
35-44	10,3	9,6	7,7	6,4	5,4	4,6	3,9	4,9	4,6	3,6
45-54	10,2	9,4	7,8	6,6	5,3	4,4	3,1	4,1	4,4	3,8
55 и повече	11,9	11,1	8,3	6,9	5,6	4,4	3,7	4,0	4,3	3,5

Източник: НСИ - Наблюдение на работната сила

2.7.Средномесечна работна заплата на наетите лица по трудово и служебно правоотношение по сектори за периода 2013 г. - 2022 г.

/лева/

Форма на собственост	2013	2014	2015	2016	2017	2018	2019	2020	2021	2022 ¹
Общо	775,08	821,67	877,92	948,25	1 037,33	1 146,25	1 267,42	1 390,58	1 561,08	1 760,67
1. Обществен сектор	835,58	887,83	925,75	981,00	1 065,75	1 157,00	1 293,50	1 436,58	1 660,00	1 817,92
2. Частен сектор	754,50	800,17	862,92	938,08	1 028,67	1 143,08	1 259,50	1 375,67	1 529,42	1 741,92

Забележка :

¹ Данните за 2022 година са предварителни .

Източник: НСИ

2.8.Средна месечна работна заплата и среден месечен осигурителен доход за страната

/лева/

Година	Средна месечна работна заплата				
	Общо за годината	I трим.	II трим.	III трим.	IV трим.
1982	196,92	180,67	181,00	192,33	233,67
1983	199,42	184,33	191,33	194,00	227,00
1984	207,33	187,67	194,67	202,00	243,33
1985	213,67	190,33	205,00	210,33	247,67
1986	224,75	202,67	213,67	220,00	261,00
1987	234,33	209,33	219,33	224,67	280,67
1988	252,08	220,67	229,33	239,33	316,67
1989	274,33	231,67	243,67	267,00	351,33
1990	377,75	287,67	323,00	355,67	545,00
1991	1 011,75	513,33	766,67	1 006,00	1 857,33
1992	2 047,33	1 554,00	1 818,00	2 140,33	2 663,00
1993	3 231,33	2 465,33	2 966,00	3 309,00	3 903,00
1994	4 960,42	3 822,00	4 432,00	4 903,33	6 062,00
1995	7 597,17	6 178,00	7 135,00	7 716,67	8 611,67
1996	13 269,00	8 477,67	10 404,00	13 880,00	20 515,00

Източник: НСИ

2.8.Средна месечна работна заплата и среден месечен осигурителен доход за страната

/Продължение/

/лева/

Месеци	1997		1998		1999		2000	
	Средна месечна работна заплата	Среден месечен осигурителен доход	Средна месечна работна заплата	Среден месечен осигурителен доход	Средна месечна работна заплата	Среден месечен осигурителен доход	Средна месечна работна заплата	Среден месечен осигурителен доход
Януари	30 322	27 782	159 480	152 017	183 368	177 303	199	192,10
Февруари	55 909	52 713	160 333	150 119	182 758	175 802	203	195,53
Март	101 617	80 121	171 930	157 686	193 111	176 152	217	209,46
Април	117 995	101 144	175 095	162 211	192 412	174 496	218	208,52
Май	137 301	119 402	174 865	160 687	201 197	178 629	225	215,74
Юни	152 230	125 833	180 575	161 619	197 043	178 851	223	208,23
Юли	146 690	129 270	179 763	164 605	199,83	183,93	223	215,66
Август	148 124	132 939	178 093	164 840	200,09	181,88	222	218,11
Септември	166 750	138 426	187 998	171 604	210,91	185,75	235	224,27
Октомври	161 765	142 115	183 862	177 458	201,95	183,23	224	226,35
Ноември	169 738	150 185	183 745	180 828	205,32	183,97	234	248,50
Декември	185 173	167 614	190 410	183 587	211,47	186,99	246	252,52
Средномесечно	132 317	113 557	187 438	164 790	201,00	180,05	225	217,11

/Продължение/

/лева/

Месеци	2001		2002		2003		2004	
	Средна месечна работна заплата	Среден месечен осигурителен доход	Средна месечна работна заплата	Среден месечен осигурителен доход	Средна месечна работна заплата	Среден месечен осигурителен доход	Средна месечна работна заплата	Среден месечен осигурителен доход
Януари	231	231	245	248	262	276,08	275	290,23
Февруари	228	221	246	246	257	273,19	274	288,60
Март	239	233	257	249	273	273,89	288	306,58
Април	248	243	253	259	272	283,4	285	302,89
Май	254	254	260	262	279	280,47	292	306,90
Юни	254	252	257	254	273	271,37	287	302,95
Юли	249	248	259	259	272	277,69	291	307,78
Август	248	249	258	259	270	269,61	288	307,92
Септември	256	245	265	261	283	275,14	300	309,14
Октомври	253	249	263	259	272	272,16	293	306,81
Ноември	255	260	263	272	281	282,09	300	315,96
Декември	270	265	273	285	298	328,52	318	356,40
Средномесечно	240	243	258	260	273	280,76	292	308,80

Източник: НСИ и НОИ

2.8.Средна месечна работна заплата и среден месечен осигурителен доход за страната

/Продължение/

/лева/

Месеци	2005		2006		2007		2008	
	Средна месечна работна заплата	Среден месечен осигурителен доход	Средна месечна работна заплата	Среден месечен осигурителен доход	Средна месечна работна заплата	Среден месечен осигурителен доход	Средна месечна работна заплата	Среден месечен осигурителен доход
Януари	294	319,29	324	339,83	377	369,74	479	460,81
Февруари	293	316,5	322	338,47	380	370,98	474	466,25
Март	310	326,28	340	345,52	396	379,43	500	480,55
Април	310	330,95	343	353,71	400	385,25	512	489,46
Май	319	336,43	346	355,97	411	382,22	503	488,42
Юни	314	324,16	345	348,38	408	380,62	515	489,41
Юли	317	331,5	350	351,36	420	397,13	517	492,42
Август	310	327,76	349	345,24	419	397,96	514	493,38
Септември	324	332,84	363	352,54	434	406,24	538	509,75
Октомври	317	328,31	354	351,39	430	398,76	538	510,61
Ноември	321	340,39	361	361,38	448	429,00	542	538,60
Декември	340	370,11	388	404,35	474	473,53	566	584,02
Средномесечно	324	331,62	360	354,50	431	398,17	545	500,56

/Продължение/

/лева/

Месеци	2009		2010		2011		2012	
	Средна месечна работна заплата	Среден месечен осигурителен доход	Средна месечна работна заплата	Среден месечен осигурителен доход	Средна месечна работна заплата	Среден месечен осигурителен доход	Средна месечна работна заплата	Среден месечен осигурителен доход
Януари	557	536,51	611	558,83	663	579,57	720	601,80
Февруари	553	534,58	610	558,85	633	574,60	719	595,51
Март	579	549,59	636	567,60	689	589,06	754	610,36
Април	593	555,67	643	568,12	710	598,05	760	620,10
Май	585	556,82	640	568,71	698	592,28	758	615,84
Юни	587	552,90	636	562,38	690	583,56	755	609,30
Юли	578	548,94	637	562,53	691	587,98	750	613,80
Август	576	545,71	630	559,52	683	582,68	744	608,17
Септември	594	558,69	649	568,39	704	595,52	768	621,38
Октомври	594	555,50	650	569,73	706	596,51	776	626,95
Ноември	600	565,77	667	586,11	723	612,72	778	630,61
Декември	625	597,26	691	612,90	752	636,48	812	661,75
Средномесечно	609	554,78	648	570,33	686	594,15	731	618,06

/Продължение/

/лева/

Месеци	2013		2014		2015		2016	
	Средна месечна работна заплата	Среден месечен осигурителен доход	Средна месечна работна заплата	Среден месечен осигурителен доход	Средна месечна работна заплата	Среден месечен осигурителен доход	Средна месечна работна заплата	Среден месечен осигурителен доход
Януари	773	634,55	795	664,17	853	706,55	911	753,10
Февруари	766	628,85	780	659,26	838	701,06	898	743,25
Март	796	644,26	817	678,89	881	721,40	939	764,07
Април	809	646,14	836	687,91	898	727,52	957	772,76
Май	799	651,65	818	681,99	874	723,54	939	768,85
Юни	789	642,24	806	671,28	872	714,05	933	755,73
Юли	798	643,49	816	676,38	880	715,57	943	763,04
Август	776	636,96	794	671,51	859	714,91	920	755,00
Септември	801	647,28	820	683,34	887	724,60	950	768,18
Октомври	820	652,72	839	689,62	905	733,36	975	780,75
Ноември	818	661,26	833	700,16	909	749,74	967	793,92
Декември	846	694,83	866	735,46	942	783,76	1 006	821,65
Средномесечно	775	648,73	822	683,34	878	726,40	948	770,07

Източник: НСИ и НОИ

2.8.Средна месечна работна заплата и среден месечен осигурителен доход за страната

/Продължение/

/лева/

Месеци	2017		2018		2019		2020	
	Средна месечна работна заплата	Среден месечен осигурителен доход	Средна месечна работна заплата	Среден месечен осигурителен доход	Средна месечна работна заплата	Среден месечен осигурителен доход	Средна месечна работна заплата	Среден месечен осигурителен доход
Януари	995	795,09	1 075	863,18	1 192	951,57	1 323	1 037,56
Февруари	987	791,26	1 049	860,14	1 184	952,98	1 308	1 041,73
Март	1 036	811,13	1 107	879,67	1 247	976,24	1 321	1 021,10
Април	1 060	825,92	1 145	893,27	1 281	991,12	1 323	1 057,09
Май	1 035	814,36	1 110	884,18	1 246	980,76	1 333	1 064,24
Юни	1 027	803,13	1 119	875,00	1 253	968,71	1 355	1 050,19
Юли	1 039	811,75	1 120	878,70	1 257	974,05	1 387	1 058,71
Август	1 008	804,44	1 095	873,75	1 224	972,20	1 335	1 060,50
Септември	1 064	826,37	1 135	897,33	1 266	989,33	1 397	1 081,73
Октомври	1 084	834,57	1 157	901,26	1 296	1 002,75	1 442	1 095,37
Ноември	1 078	851,25	1 151	917,00	1 294	1 015,82	1 402	1 099,10
Декември	1 123	888,10	1 205	954,90	1 349	1 063,32	1 468	1 171,17
Средномесечно	1 037	821,51	1 146	889,90	1 274	986,52	1 387	1 069,50

/Продължение и край/

/лева/

Месеци	2021		2022	
	Средна месечна работна заплата	Среден месечен осигурителен доход	Средна месечна работна заплата	Среден месечен осигурителен доход
Януари	1 454	1 157,77	1 579	1 186,57
Февруари	1 431	1 149,49	1 555	1 180,82
Март	1 500	1 150,92	1 680	1 217,91
Април	1 542	1 157,26	1 771	1 306,77
Май	1 530	1 179,80	1 708	1 299,07
Юни	1 505	1 138,18	1 710	1 276,13
Юли	1 533	1 148,90	1 750	1 292,87
Август	1 485	1 143,90	1 693	1 297,11
Септември	1 543	1 165,95	1 787	1 335,40
Октомври	1 581	1 180,40	1 839	1 357,76
Ноември	1 579	1 191,79	1 851	1 376,93
Декември	1 676	1 266,44	1 947	1 445,64
Средномесечно	1 551	1 169,25	1 761	1 298,45

Източник: НСИ и НОИ

**2.9. Средномесечен и дванадесетмесечен осигурителен доход за страната
за периода 2002 г. - 2022 г. /лева/**

Година	Месец	Месечен осигурителен доход по чл. 70, ал. 4 КСО	12-месечен осигурителен доход по чл. 70, ал. 2 КСО	Периоди
2002	Януари	248,45	242,96	01.01.2001 г. - 31.12.2001 г.
	Февруари	245,76	247,64	01.02.2001 г. - 31.01.2002 г.
	Март	249,00	249,61	01.03.2001 г. - 28.02.2002 г.
	Април	258,77	250,76	01.04.2001 г. - 31.03.2002 г.
	Май	262,41	252,06	01.05.2001 г. - 30.04.2002 г.
	Юни	254,14	252,87	01.06.2001 г. - 31.05.2002 г.
	Юли	259,44	253,07	01.07.2001 г. - 30.06.2002 г.
	Август	258,68	253,93	01.08.2001 г. - 31.07.2002 г.
	Септември	260,68	254,75	01.09.2001 г. - 31.08.2002 г.
	Октомври	259,07	256,11	01.10.2001 г. - 30.09.2002 г.
	Ноември	271,61	256,99	01.11.2001 г. - 31.10.2002 г.
	Декември	285,13	258,01	01.12.2001 г. - 30.11.2002 г.
2003	Януари	276,08	259,75	01.01.2002 г. - 31.12.2002 г.
	Февруари	273,19	261,54	01.02.2002 г. - 31.01.2003 г.
	Март	273,89	263,67	01.03.2002 г. - 28.02.2003 г.
	Април	283,40	265,58	01.04.2002 г. - 31.03.2003 г.
	Май	280,47	267,69	01.05.2002 г. - 30.04.2003 г.
	Юни	271,37	269,38	01.06.2002 г. - 31.05.2003 г.
	Юли	277,69	270,87	01.07.2002 г. - 30.06.2003 г.
	Август	269,61	272,44	01.08.2002 г. - 31.07.2003 г.
	Септември	275,14	273,32	01.09.2002 г. - 31.08.2003 г.
	Октомври	272,16	274,66	01.10.2002 г. - 30.09.2003 г.
	Ноември	282,09	275,77	01.11.2002 г. - 31.10.2003 г.
	Декември	328,52	276,73	01.12.2002 г. - 30.11.2003 г.
2004	Януари	290,23	280,76	01.01.2003 г. - 31.12.2003 г.
	Февруари	288,60	281,86	01.02.2003 г. - 31.01.2004 г.
	Март	306,58	282,94	01.03.2003 г. - 29.02.2004 г.
	Април	302,89	285,56	01.04.2003 г. - 31.03.2004 г.
	Май	306,90	287,35	01.05.2003 г. - 30.04.2004 г.
	Юни	302,95	289,70	01.06.2003 г. - 31.05.2004 г.
	Юли	307,78	292,31	01.07.2003 г. - 30.06.2004 г.
	Август	307,92	294,84	01.08.2003 г. - 31.07.2004 г.
	Септември	309,14	297,87	01.09.2003 г. - 31.08.2004 г.
	Октомври	306,81	300,67	01.10.2003 г. - 30.09.2004 г.
	Ноември	315,96	303,58	01.11.2003 г. - 31.10.2004 г.
	Декември	356,40	306,45	01.12.2003 г. - 30.11.2004 г.
2005	Януари	319,29	308,80	01.01.2004 г. - 31.12.2004 г.
	Февруари	316,50	310,97	01.02.2004 г. - 31.01.2005 г.
	Март	326,28	313,00	01.03.2004 г. - 28.02.2005 г.
	Април	330,95	314,55	01.04.2004 г. - 31.03.2005 г.
	Май	336,43	316,83	01.05.2004 г. - 30.04.2005 г.
	Юни	324,16	319,21	01.06.2004 г. - 31.05.2005 г.
	Юли	331,50	320,05	01.07.2004 г. - 30.06.2005 г.
	Август	327,76	322,00	01.08.2004 г. - 31.07.2005 г.
	Септември	332,84	323,65	01.09.2004 г. - 31.08.2005 г.
	Октомври	328,31	325,03	01.10.2004 г. - 30.09.2005 г.
	Ноември	340,39	326,83	01.11.2004 г. - 31.10.2005 г.
	Декември	370,11	329,03	01.12.2004 г. - 30.11.2005 г.

Източник: НОИ

**2.9. Средномесечен и дванадесетмесечен осигурителен доход за страната
за периода 2002 г. - 2022 г. /лева/**

/Продължение/

Година	Месец	Месечен осигурителен доход по чл. 70, ал. 4 КСО	12-месечен осигурителен доход по чл. 70, ал. 2 КСО	Периоди
2006	Януари	339,83	331,62	01.01.2005 г. - 31.12.2005 г.
	Февруари	338,47	334,11	01.02.2005 г. - 31.01.2006 г.
	Март	345,52	335,84	01.03.2005 г. - 28.02.2006 г.
	Април	353,71	337,41	01.04.2005 г. - 31.03.2006 г.
	Май	355,97	339,32	01.05.2005 г. - 30.04.2006 г.
	Юни	348,38	340,95	01.06.2005 г. - 31.05.2006 г.
	Юли	351,36	343,00	01.07.2005 г. - 30.06.2006 г.
	Август	345,24	343,62	01.08.2005 г. - 31.07.2006 г.
	Септември	352,54	345,02	01.09.2005 г. - 31.08.2006 г.
	Октомври	351,39	347,72	01.10.2005 г. - 30.09.2006 г.
	Ноември	361,38	348,77	01.11.2005 г. - 31.10.2006 г.
	Декември	404,35	351,32	01.12.2005 г. - 30.11.2006 г.
2007	Януари	369,74	354,50	01.01.2006 г. - 31.12.2006 г.
	Февруари	370,98	357,06	01.02.2006 г. - 31.01.2007 г.
	Март	379,43	359,67	01.03.2006 г. - 28.02.2007 г.
	Април	385,25	362,57	01.04.2006 г. - 31.03.2007 г.
	Май	382,22	365,33	01.05.2006 г. - 30.04.2007 г.
	Юни	380,62	367,64	01.06.2006 г. - 31.05.2007 г.
	Юли	397,13	370,36	01.07.2006 г. - 30.06.2007 г.
	Август	397,96	373,42	01.08.2006 г. - 31.07.2007 г.
	Септември	406,24	377,65	01.09.2006 г. - 31.08.2007 г.
	Октомври	398,76	382,90	01.10.2006 г. - 30.09.2007 г.
	Ноември	429,00	385,98	01.11.2006 г. - 31.10.2007 г.
	Декември	473,53	392,09	01.12.2006 г. - 30.11.2007 г.
2008	Януари	460,81	398,17	01.01.2007 г. - 31.12.2007 г.
	Февруари	466,25	405,62	01.02.2007 г. - 31.01.2008 г.
	Март	480,55	413,46	01.03.2007 г. - 29.02.2008 г.
	Април	489,46	421,79	01.04.2007 г. - 31.03.2008 г.
	Май	488,42	430,46	01.05.2007 г. - 30.04.2008 г.
	Юни	489,41	439,44	01.06.2007 г. - 31.05.2008 г.
	Юли	492,42	448,60	01.07.2007 г. - 30.06.2008 г.
	Август	493,38	455,83	01.08.2007 г. - 31.07.2008 г.
	Септември	509,75	463,78	01.09.2007 г. - 31.08.2008 г.
	Октомври	510,61	473,18	01.10.2007 г. - 30.09.2008 г.
	Ноември	538,60	482,48	01.11.2007 г. - 31.10.2008 г.
	Декември	584,02	491,58	01.12.2007 г. - 30.11.2008 г.
2009	Януари	536,51	500,56	01.01.2008 г. - 31.12.2008 г.
	Февруари	534,58	506,57	01.02.2008 г. - 31.01.2009 г.
	Март	549,59	512,07	01.03.2008 г. - 28.02.2009 г.
	Април	555,67	517,60	01.04.2008 г. - 31.03.2009 г.
	Май	556,82	522,97	01.05.2008 г. - 30.04.2009 г.
	Юни	552,90	528,57	01.06.2008 г. - 31.05.2009 г.
	Юли	548,94	533,90	01.07.2008 г. - 30.06.2009 г.
	Август	545,71	537,95	01.08.2008 г. - 31.07.2009 г.
	Септември	558,69	542,46	01.09.2008 г. - 31.08.2009 г.
	Октомври	555,50	547,50	01.10.2008 г. - 30.09.2009 г.
	Ноември	565,77	551,43	01.11.2008 г. - 31.10.2009 г.
	Декември	597,26	553,76	01.12.2008 г. - 30.11.2009 г.

Източник: НОИ

**2.9. Средномесечен и дванадесетмесечен осигурителен доход за страната
за периода 2002 г. - 2022 г. /лева/**

/Продължение/

Година	Месец	Месечен осигурителен доход по чл. 70, ал. 4 КСО	12-месечен осигурителен доход по чл. 70, ал. 2 КСО	Периоди
2010	Януари	558,83	554,78	01.01.2009 г. - 31.12.2009 г.
	Февруари	558,85	556,64	01.01.2010 г. - 31.01.2010 г.
	Март	567,60	558,68	01.02.2010 г. - 28.02.2010 г.
	Април	568,12	560,17	01.03.2010 г. - 31.03.2010 г.
	Май	568,71	561,20	01.04.2010 г. - 30.04.2010 г.
	Юни	562,38	562,19	01.05.2010 г. - 31.05.2010 г.
	Юли	562,53	563,00	01.06.2010 г. - 30.06.2010 г.
	Август	559,52	563,37	01.07.2010 г. - 31.07.2010 г.
	Септември	568,39	564,53	01.08.2010 г. - 31.08.2010 г.
	Октомври	569,73	566,12	01.09.2010 г. - 30.09.2010 г.
	Ноември	586,11	567,29	01.10.2010 г. - 31.10.2010 г.
	Декември	612,90	569,00	01.11.2010 г. - 30.11.2010 г.
2011	Януари	579,57	570,33	01.01.2010 г. - 31.12.2010 г.
	Февруари	574,60	572,02	01.02.2010 г. - 31.01.2011 г.
	Март	589,06	573,30	01.03.2010 г. - 28.02.2011 г.
	Април	598,05	575,07	01.04.2010 г. - 31.03.2011 г.
	Май	592,28	577,54	01.05.2010 г. - 30.04.2011 г.
	Юни	583,56	579,51	01.06.2010 г. - 31.05.2011 г.
	Юли	587,98	581,31	01.07.2010 г. - 30.06.2011 г.
	Август	582,68	582,71	01.08.2010 г. - 31.07.2011 г.
	Септември	595,52	584,66	01.09.2010 г. - 31.08.2011 г.
	Октомври	596,51	587,71	01.10.2010 г. - 30.09.2011 г.
	Ноември	612,72	589,94	01.11.2010 г. - 31.10.2011 г.
	Декември	636,48	592,17	01.12.2010 г. - 30.11.2011 г.
2012	Януари	601,80	594,15	01.01.2011 г. - 31.12.2011 г.
	Февруари	595,51	595,94	01.02.2011 г. - 31.01.2012 г.
	Март	610,36	597,63	01.03.2011 г. - 29.02.2012 г.
	Април	620,10	599,36	01.04.2011 г. - 31.03.2012 г.
	Май	615,84	601,17	01.05.2011 г. - 30.04.2012 г.
	Юни	609,30	603,13	01.06.2011 г. - 31.05.2012 г.
	Юли	613,80	605,34	01.07.2011 г. - 30.06.2012 г.
	Август	608,17	606,87	01.08.2011 г. - 31.07.2012 г.
	Септември	621,38	609,71	01.09.2011 г. - 31.08.2012 г.
	Октомври	626,95	611,90	01.10.2011 г. - 30.09.2012 г.
	Ноември	630,61	614,46	01.11.2011 г. - 31.10.2012 г.
	Декември	661,75	615,96	01.12.2011 г. - 30.11.2012 г.
2013 г.	Януари	634,55	618,06	01.01.2012 г. - 31.12.2012 г.
	Февруари	628,85	620,71	01.02.2012 г. - 31.01.2013 г.
	Март	644,26	623,40	01.03.2012 г. - 28.02.2013 г.
	Април	646,14	626,18	01.04.2012 г. - 31.03.2013 г.
	Май	651,65	628,35	01.05.2012 г. - 30.04.2013 г.
	Юни	642,24	631,35	01.06.2012 г. - 31.05.2013 г.
	Юли	643,49	634,17	01.07.2012 г. - 30.06.2013 г.
	Август	636,96	636,69	01.08.2012 г. - 31.07.2013 г.
	Септември	647,28	639,11	01.09.2012 г. - 31.08.2013 г.
	Октомври	652,72	641,29	01.10.2012 г. - 30.09.2013 г.
	Ноември	661,26	643,44	01.11.2012 г. - 31.10.2013 г.
	Декември	694,83	645,98	01.12.2012 г. - 30.11.2013 г.

Източник: НОИ

**2.9. Средномесечен и дванадесетмесечен осигурителен доход за страната
за периода 2002 г. - 2022 г. /лева/**

/ Продължение /

Година	Месец	Месечен осигурителен доход по чл. 70, ал. 4 КСО	12-месечен осигурителен доход по чл. 70, ал. 2 КСО	Периоди
2014	Януари	664,17	648,73	01.01.2013 г. - 31.12.2013 г.
	Февруари	659,26	651,12	01.02.2013 г. - 31.01.2014 г.
	Март	678,89	653,57	01.03.2013 г. - 28.02.2014 г.
	Април	687,91	656,39	01.04.2013 г. - 31.03.2014 г.
	Май	681,99	659,83	01.05.2013 г. - 30.04.2014 г.
	Юни	671,28	662,36	01.06.2013 г. - 31.05.2014 г.
	Юли	676,38	664,84	01.07.2013 г. - 30.06.2014 г.
	Август	671,51	667,65	01.08.2013 г. - 31.07.2014 г.
	Септември	683,34	670,58	01.09.2013 г. - 31.08.2014 г.
	Октомври	689,62	673,65	01.10.2013 г. - 30.09.2014 г.
	Ноември	700,16	676,75	01.11.2013 г. - 31.10.2014 г.
	Декември	735,46	679,98	01.12.2013 г. - 30.11.2014 г.
2015	Януари	706,55	683,34	01.01.2014 г. - 31.12.2014 г.
	Февруари	701,06	686,78	01.02.2014 г. - 31.01.2015 г.
	Март	721,40	690,18	01.03.2014 г. - 28.02.2015 г.
	Април	727,52	693,65	01.04.2014 г. - 31.03.2015 г.
	Май	723,54	696,93	01.05.2014 г. - 30.04.2015 г.
	Юни	714,05	700,39	01.06.2014 г. - 31.05.2015 г.
	Юли	715,57	704,04	01.07.2014 г. - 30.06.2015 г.
	Август	714,91	707,39	01.08.2014 г. - 31.07.2015 г.
	Септември	724,60	711,07	01.09.2014 г. - 31.08.2015 г.
	Октомври	733,36	714,57	01.10.2014 г. - 30.09.2015 г.
	Ноември	749,74	718,23	01.11.2014 г. - 31.10.2015 г.
	Декември	783,76	722,35	01.12.2014 г. - 30.11.2015 г.
2016	Януари	753,10	726,40	01.01.2015 г. - 31.12.2015 г.
	Февруари	743,25	730,15	01.02.2015 г. - 31.01.2016 г.
	Март	764,07	733,59	01.03.2015 г. - 29.02.2016 г.
	Април	772,76	737,08	01.04.2015 г. - 31.03.2016 г.
	Май	768,85	740,85	01.05.2015 г. - 30.04.2016 г.
	Юни	755,73	744,62	01.06.2015 г. - 31.05.2016 г.
	Юли	763,04	748,17	01.07.2015 г. - 30.06.2016 г.
	Август	755,00	752,22	01.08.2015 г. - 31.07.2016 г.
	Септември	768,18	755,60	01.09.2015 г. - 31.08.2016 г.
	Октомври	780,75	759,28	01.10.2015 г. - 30.09.2016 г.
	Ноември	793,92	763,23	01.11.2015 г. - 31.10.2016 г.
	Декември	821,65	766,89	01.12.2015 г. - 30.11.2016 г.
2017	Януари	795,09	770,07	01.01.2016 г. - 31.12.2016 г.
	Февруари	791,26	773,45	01.02.2016 г. - 31.01.2017 г.
	Март	811,13	777,36	01.03.2016 г. - 28.02.2017 г.
	Април	825,92	781,25	01.04.2016 г. - 31.03.2017 г.
	Май	814,36	785,68	01.05.2016 г. - 30.04.2017 г.
	Юни	803,13	789,50	01.06.2016 г. - 31.05.2017 г.
	Юли	811,75	793,55	01.07.2016 г. - 30.06.2017 г.
	Август	804,44	797,70	01.08.2016 г. - 31.07.2017 г.
	Септември	826,37	801,86	01.09.2016 г. - 31.08.2017 г.
	Октомври	834,57	806,77	01.10.2016 г. - 30.09.2017 г.
	Ноември	851,25	811,27	01.11.2016 г. - 31.10.2017 г.
	Декември	888,10	815,96	01.12.2016 г. - 30.11.2017 г.

Източник: НОИ

**2.9. Средномесечен и дванадесетмесечен осигурителен доход за страната
за периода 2002 г. - 2022 г. /лева/**

/ Продължение /

Година	Месец	Месечен осигурителен доход по чл. 70, ал. 4 КСО	12-месечен осигурителен доход по чл. 70, ал. 2 КСО	Периоди
2018	Януари	863,18	821,51	01.01.2017 г. - 31.12.2017 г.
	Февруари	860,14	827,00	01.02.2017 г. - 31.01.2018 г.
	Март	879,67	832,60	01.03.2017 г. - 28.02.2018 г.
	Април	893,27	838,24	01.04.2017 г. - 31.03.2018 г.
	Май	884,18	843,84	01.05.2017 г. - 30.04.2018 г.
	Юни	875,00	849,72	01.06.2017 г. - 31.05.2018 г.
	Юли	878,70	855,83	01.07.2017 г. - 30.06.2018 г.
	Август	873,75	861,52	01.08.2017 г. - 31.07.2018 г.
	Септември	897,33	867,37	01.09.2017 г. - 31.08.2018 г.
	Октомври	901,26	873,37	01.10.2017 г. - 30.09.2018 г.
	Ноември	917,00	878,95	01.11.2017 г. - 31.10.2018 г.
	Декември	954,90	884,37	01.12.2017 г. - 30.11.2018 г.
2019	Януари	951,57	889,90	01.01.2018 г. - 31.12.2018 г.
	Февруари	952,98	897,13	01.02.2018 г. - 31.01.2019 г.
	Март	976,24	904,73	01.03.2018 г. - 28.02.2019 г.
	Април	991,12	912,69	01.04.2018 г. - 31.03.2019 г.
	Май	980,76	920,83	01.05.2018 г. - 30.04.2019 г.
	Юни	968,71	928,94	01.06.2018 г. - 31.05.2019 г.
	Юли	974,05	936,91	01.07.2018 г. - 30.06.2019 г.
	Август	972,20	945,00	01.08.2018 г. - 31.07.2019 г.
	Септември	989,33	953,27	01.09.2018 г. - 31.08.2019 г.
	Октомври	1 002,75	961,02	01.10.2018 г. - 30.09.2019 г.
	Ноември	1 015,82	969,47	01.11.2018 г. - 31.10.2019 г.
	Декември	1 063,32	977,60	01.12.2018 г. - 30.11.2019 г.
2020	Януари	1 037,56	986,52	01.01.2019 г. - 31.12.2019 г.
	Февруари	1 041,73	993,54	01.02.2019 г. - 31.01.2020 г.
	Март	1 021,10	1 000,79	01.03.2019 г. - 29.02.2020 г.
	Април	1 057,09	1 004,47	01.04.2019 г. - 31.03.2020 г.
	Май	1 064,24	1 009,60	01.05.2019 г. - 30.04.2020 г.
	Юни	1 050,19	1 016,32	01.06.2019 г. - 31.05.2020 г.
	Юли	1 058,71	1 023,24	01.07.2019 г. - 30.06.2020 г.
	Август	1 060,50	1 030,45	01.08.2019 г. - 31.07.2020 г.
	Септември	1 081,73	1 038,00	01.09.2019 г. - 31.08.2020 г.
	Октомври	1 095,37	1 045,93	01.10.2019 г. - 30.09.2020 г.
	Ноември	1 099,10	1 053,81	01.11.2019 г. - 31.10.2020 г.
	Декември	1 171,17	1 060,85	01.12.2019 г. - 30.11.2020 г.
2021	Януари	1 157,77	1 069,50	01.01.2020 г. - 31.12.2020 г.
	Февруари	1 149,49	1 079,28	01.02.2020 г. - 31.01.2021 г.
	Март	1 150,92	1 088,23	01.03.2020 г. - 28.02.2021 г.
	Април	1 157,26	1 099,27	01.04.2020 г. - 31.03.2021 г.
	Май	1 179,80	1 107,52	01.05.2020 г. - 30.04.2021 г.
	Юни	1 138,18	1 117,14	01.06.2020 г. - 31.05.2021 г.
	Юли	1 148,90	1 124,56	01.07.2020 г. - 30.06.2021 г.
	Август	1 143,90	1 132,19	01.08.2020 г. - 31.07.2021 г.
	Септември	1 165,95	1 139,18	01.09.2020 г. - 31.08.2021 г.
	Октомври	1 180,40	1 146,35	01.10.2020 г. - 30.09.2021 г.
	Ноември	1 191,79	1 153,52	01.11.2020 г. - 31.10.2021 г.
	Декември	1 266,44	1 161,23	01.12.2020 г. - 30.11.2021 г.

Източник: НОИ

**2.9. Средномесечен и дванадесетмесечен осигурителен доход за страната
за периода 2002 г. - 2022 г. /лева/**

/ Продължение и край /

Година	Месец	Месечен осигурителен доход по чл. 70, ал. 4 КСО	12-месечен осигурителен доход по чл. 70, ал. 2 КСО	Периоди
2022	Януари	1 186,57	1 169,25	01.01.2021 г. - 31.12.2021 г.
	Февруари	1 180,82	1 171,56	01.02.2021 г. - 31.01.2022 г.
	Март	1 217,91	1 174,07	01.03.2021 г. - 28.02.2022 г.
	Април	1 306,77	1 179,57	01.04.2021 г. - 31.03.2022 г.
	Май	1 299,07	1 191,96	01.05.2021 г. - 30.04.2022 г.
	Юни	1 276,13	1 201,96	01.06.2021 г. - 31.05.2022 г.
	Юли	1 292,87	1 213,75	01.07.2021 г. - 30.06.2022 г.
	Август	1 297,11	1 226,00	01.08.2021 г. - 31.07.2022 г.
	Септември	1 335,40	1 238,96	01.09.2021 г. - 31.08.2022 г.
	Октомври	1 357,76	1 253,37	01.10.2021 г. - 30.09.2022 г.
	Ноември	1 376,93	1 268,23	01.11.2021 г. - 31.10.2022 г.
	Декември	1 445,64	1 283,57	01.12.2021 г. - 30.11.2022 г.

Източник: НОИ

2.10. Минимална работна заплата по месеци за периода 2013 г. - 2022 г.

/лева/

Години	2013	2014	2015	2016	2017	2018	2019	2020	2021	2022
Средномесечно	310	340	370	420	460	510	560	610	650	695
Януари	310	340	360	420	460	510	560	610	650	650
Февруари	310	340	360	420	460	510	560	610	650	650
Март	310	340	360	420	460	510	560	610	650	650
Април	310	340	360	420	460	510	560	610	650	710
Май	310	340	360	420	460	510	560	610	650	710
Юни	310	340	360	420	460	510	560	610	650	710
Юли	310	340	380	420	460	510	560	610	650	710
Август	310	340	380	420	460	510	560	610	650	710
Септември	310	340	380	420	460	510	560	610	650	710
Октомври	310	340	380	420	460	510	560	610	650	710
Ноември	310	340	380	420	460	510	560	610	650	710
Декември	310	340	380	420	460	510	560	610	650	710

Източник: ПМС

2.11. Минимален осигурителен доход за самоосигуряващите се лица и максимален осигурителен доход за периода 2013 г. - 2022 г.

Показатели	2013	2014	2015	2016	2017	2018	2019	2020	2021	2022
1. Минимален осигурителен доход за самоосигуряващите се лица	от 420 лв. до 550 лв.	от 420 лв. до 550 лв.	от 420 лв. до 550 лв.	от 420 лв. до 550 лв.	от 460 лв. до 600 лв.	510	560	610	650	до 31.03. - 650 лв. от 1.04. - 710 лв.
2. Максимален осигурителен доход	2 200 лв.	2 400 лв.	2 600 лв.	2 600 лв.	2 600 лв.	2 600 лв.	3 000 лв.	3 000 лв.	3 000 лв.	до 31.03. - 3000 лв. от 1.04. - 3400 лв.

Забележка :

Минималният осигурителен доход от 2011 г. до 2017 г. е диференциран според облагаемия доход на самоосигурените лица.

2.12. Основни показатели за населението, пазара на труда, осигурените лица и пенсионерите за периода 2013 г. - 2022 г.

Показатели	2013	2014	2015	2016	2017	2018	2019	2020	2021	2022
1. Население средногодишно /в хиляди/	7 265,1	7 223,9	7 178,0	7 127,8	7 075,9	7 025,0	6 975,8	6 934,0	6 877,7	6 465,1
2. Население в края на годината /в хиляди/	7 245,7	7 202,2	7 153,8	7 101,9	7 050,0	7 000,0	6 951,5	6 916,5	6 838,9	6 447,7
2.1. Под работоспособна възраст /в хиляди/	1 055,8	1 064,7	1 063,9	1 062,7	1 066,0	1 067,1	1 066,6	1 064,0	1 059,7	977,8
2.2. В работоспособна възраст /в хиляди/	4 471,6	4 403,4	4 349,1	4 304,4	4 248,5	4 200,9	4 156,2	4 139,1	4 106,9	3 775,1
2.3. Над работоспособна възраст /в хиляди/	1 718,2	1 734,1	1 740,7	1 734,7	1 735,5	1 732,0	1 728,7	1 713,5	1 672,3	1 694,8
3. Заети лица на 15 и повече навършени години /средногодишен брой/ /в хиляди/ ¹	2 934,9	2 981,4	3 031,9	3 016,8	3 150,3	3 152,7	3 233,1	3 121,7	3 076,5	3 150,5
4. Безработни лица на 15 и повече навършени години /средногодишен брой/ /в хиляди/ ¹	436,3	384,5	305,1	247,2	206,9	173,3	142,8	168,6	171,1	140,4
5. Коефициент на безработица ¹	12,9	11,4	9,1	7,6	6,2	5,2	4,2	5,1	5,3	4,3
6. Безработни лица с право на ПОБ /средномесечен брой/ /в хиляди/	116,5	100,8	90,2	87,8	79,2	72,7	62,9	104,0	69,9	56,9
7. Брой осигурени лица /средномесечен брой/ в държавното обществено осигуряване /в хиляди/	2 729,8	2 735,1	2 755,9	2 765,1	2 779,8	2 790,2	2 794,0	2 693,7	2 747,5	2 794,2
8. Брой на пенсионерите /средномесечен брой/ /в хиляди/	2 195,9	2 181,9	2 177,7	2 180,9	2 172,8	2 162,9	2 145,3	2 123,0	2 080,5	2 036,5
<u>Съотношения</u>										
1. Брой осигурени лица /средномесечен брой/ към брой заети лица /ср. год. брой/	93,0%	91,7%	90,9%	91,7%	88,2%	88,5%	86,4%	86,3%	89,3%	88,7%
2. Брой пенсионери /средномесечен брой/ към брой осигурени лица /средномесечен брой/	80,4%	79,8%	79,0%	78,9%	78,2%	77,5%	76,8%	78,8%	75,7%	72,9%

Забележка :

¹ Данните са от НСИ - Наблюдение на работната сила.

2.13. Основни показатели за икономиката, работните заплати, осигурителния доход и пенсиите за периода 2013 г. - 2022 г.

Показатели	2013	2014	2015	2016	2017
1. Брутен вътрешен продукт /млн. лв./¹	82 242	84 150	89 600	95 390	102 741
2. Индекси на физическия обем /%/¹	100,3%	101,9%	104,0%	103,0%	102,8%
3. Индекс на потребителските цени (средногод.)¹	0,90%	-1,40%	-0,10%	-0,80%	2,06%
4. Изчислява реален ръст на индекс на ПЦ	100,90%	98,60%	99,90%	99,20%	102,06%
4.1. Към края на годината ¹	-1,6%	-0,9%	-0,4%	0,1%	2,8%
5. Гарантиран минимален доход /лв./²	65,00	65,00	65,00	65,00	65,00
6. Минимална работна заплата /лв./	310,00	340,00	370,00	420,00	460,00
6.1. Номинален ръст при база предходна година /ср.год/	9,41%	36,00%	8,82%	13,51%	9,52%
6.2. Реален ръст при база предходна година /ср.год/	8,44%	37,93%	8,93%	14,43%	7,31%
7. Средномесечна работна заплата /лв./	775	822	878	948	1037
7.1. Номинален ръст при база предходна година	6,02%	19,78%	6,86%	8,00%	11,83%
7.2. Реален ръст при база предходна година	5,07%	21,48%	6,96%	8,87%	9,57%
8. Минимален осигурителен доход за самоосигуряващи се /лв./	от 420	от 420	от 420	от 420	от 460
9. Максимален осигурителен доход /лв./	до 550	до 550	до 550	до 550	до 600
10. Средномесечен осигурителен доход /лв./	648,73	683,34	726,40	770,07	821,51
10.1. Номинален ръст при база предходна година	4,96%	15,01%	6,30%	6,01%	6,68%
10.2. Реален ръст при база предходна година	4,03%	16,64%	6,41%	6,87%	4,53%
11. Социална пенсия за старост- средногодишно /лв./	107,72	111,50	114,08	116,65	119,56
11.1. Към края на годината	110	113	115,15	118,14	120,98
11.2. Номинален ръст при база предходна година	6,80%	10,55%	2,31%	2,25%	2,49%
11.3. Реален ръст при база предходна година	5,85%	12,12%	2,42%	3,08%	0,43%
12. Минимална пенсия за ОСВ - средногодишно /лв./	148,75	152,25	155,97	159,41	175,69
12.1. Към края на годината	150,00	154,50	157,44	161,38	200,00
12.2. Номинален ръст при база предходна година	5,29%	11,88%	2,44%	2,21%	10,21%
12.3. Реален ръст при база предходна година	4,35%	13,47%	2,55%	3,03%	7,99%
13. Максимална пенсия /лв./ - средногодишно /лв./	752,50	805,00	875,00	910,00	910,00
13.1. Към края на годината	770,00	840,00	910,00	910,00	910,00
13.2. Номинален ръст при база предходна година	7,50%	15,00%	8,70%	4,00%	0,00%
13.3. Реален ръст при база предходна година	6,54%	16,63%	8,80%	4,84%	-2,02%
14. Средна пенсия на един пенсионер	293,96	310,00	321,78	332,68	345,46
14.1. Номинален ръст при база предходна година	8,39%	16,27%	3,80%	3,39%	3,84%
14.2. Реален ръст при база предходна година	7,42%	17,92%	3,90%	4,22%	1,75%
15. Средна пенсия за ОСВ на пенсионер /чл.68 от КСО/	309,18	326,77	339,68	351,54	364,96
15.1. Номинален ръст при база предходна година	8,62%	16,97%	3,95%	3,49%	3,82%
15.2. Реален ръст при база предходна година	7,65%	18,63%	4,05%	4,33%	1,72%
Съотношения :					
1. Социална пенсия към средна пенсия	36,6%	36,0%	35,5%	35,1%	34,6%
2. Средна пенсия към минимална работна заплата	94,8%	91,2%	87,0%	79,2%	75,1%
3. Средна пенсия към средна работна заплата за страната	37,9%	37,7%	36,6%	35,1%	33,3%
4. Социална пенсия към гарантиран минимален доход	165,7%	171,5%	175,5%	179,5%	183,9%
5. Разход за пенсии /млн. лв./	7 746,35	8 117,40	8 409,36	8 735,48	9 008,23
6. Разход за пенсии към БВП	9,4%	9,6%	9,4%	9,2%	8,8%

Забележка :

¹ Източник НСИ

² ПМС № 6 от 15 януари 2009 г.; ПМС № 305 от 19 декември 2017 г.

2.13.Основни показатели за икономиката, работните заплати, осигурителния доход и пенсиите за периода 2013 г. - 2022 г.

/продължение и край /

Показатели	2018	2019	2020	2021	2022
1. Брутен вътрешен продукт /млн. лв./¹	109 964	120 396	120 553	139 012	165 384
2. Индекси на физическия обем /%/¹	102,7%	104,0%	96,0%	107,6%	103,4%
3. Индекс на потребителските цени (средногод.)¹	2,81%	3,10%	1,67%	3,30%	15,33%
4. Изчислява реален ръст на индекс на ПЦ	102,81%	103,10%	101,67%	103,30%	115,33%
4.1. Към края на годината ¹	2,7%	3,8%	0,1%	7,8%	16,9%
5. Гарантиран минимален доход /лв./²	75,00	75,00	75,00	75,00	75,00
6. Минимална работна заплата /лв./	510,00	560,00	610,00	650,00	710,00
6.1. Номинален ръст при база предходна година /ср.год/	10,87%	9,80%	8,93%	6,56%	9,23%
6.2. Реален ръст при база предходна година /ср.год/	7,83%	6,50%	7,14%	3,16%	-5,29%
7. Средномесечна работна заплата /лв./	1 146	1 267	1 387	1 551	1 761
7.1. Номинален ръст при база предходна година	7,04%	10,57%	9,42%	11,81%	13,54%
7.2. Реален ръст при база предходна година	4,11%	7,25%	7,62%	8,24%	-1,55%
8. Минимален осигурителен доход за самоосигуряващи се /лв./	510	560	610	650	710
9. Максимален осигурителен доход /лв./	2 600	3 000	3 000	3 000	3 400
10. Средномесечен осигурителен доход /лв./	889,90	986,52	1 069,50	1 169,25	1 298,45
10.1. Номинален ръст при база предходна година	8,32%	10,86%	8,41%	9,33%	11,05%
10.2. Реален ръст при база предходна година	5,36%	7,52%	6,63%	5,84%	-3,71%
11. Социална пенсия за старост- средногодишно /лв./	123,28	129,16	137,19	145,17	208,50
11.1. Към края на годината	125,58	132,74	141,63	148,71	247,00
11.2. Номинален ръст при база предходна година	3,11%	4,77%	6,22%	5,82%	43,62%
11.3. Реален ръст при база предходна година	0,29%	1,62%	4,47%	2,44%	24,53%
12. Минимална пенсия за ОСВ - средногодишно /лв./	203,80	213,52	234,72	300,00	418,50
12.1. Към края на годината	207,60	219,43	250,00	370,00	467,00
12.2. Номинален ръст при база предходна година	16,00%	4,77%	9,93%	27,81%	39,50%
12.3. Реален ръст при база предходна година	12,82%	1,62%	8,12%	23,73%	20,95%
13. Максимална пенсия /лв./ - средногодишно /лв./	910,00	1 055,00	1 200,00	1 440,00	2 100,00
13.1. Към края на годината	910,00	1 200,00	1 200,00	1 500,00	3 400,00
13.2. Номинален ръст при база предходна година	0,00%	15,93%	13,74%	20,00%	45,83%
13.3. Реален ръст при база предходна година	-2,74%	12,45%	11,87%	16,17%	26,45%
14. Средна пенсия на един пенсионер	364,32	383,03	437,17	536,71	674,54
14.1. Номинален ръст при база предходна година	5,46%	5,14%	14,13%	22,77%	25,68%
14.2. Реален ръст при база предходна година	2,57%	1,97%	12,26%	18,85%	8,97%
15. Средна пенсия за ОСВ на пенсионер /чл.68 от КСО/	384,36	407,13	465,33	566,92	709,51
15.1. Номинален ръст при база предходна година	9,27%	5,92%	14,30%	21,83%	25,15%
15.2. Реален ръст при база предходна година	6,28%	2,74%	12,42%	17,94%	8,51%
Съотношения :					
1. Социална пенсия към средна пенсия	33,8%	33,7%	31,4%	27,0%	30,9%
2. Средна пенсия към минимална работна заплата	71,4%	68,4%	71,7%	82,6%	95,0%
3. Средна пенсия към средна работна заплата за страната	31,8%	30,2%	31,5%	34,6%	38,3%
4. Социална пенсия към гарантиран минимален доход	164,4%	172,2%	182,9%	193,6%	278,0%
5. Разход за пенсии /млн. лв./	9 456,51	9 861,16	11 138,45	14 249,40	15 634,71
6. Разход за пенсии към БВП	8,6%	8,2%	9,2%	10,3%	9,5%

Забележка :

¹ Източник НСИ

² ПМС № 6 от 15 януари 2009 г.; ПМС № 305 от 19 декември 2017 г.

3. ОСНОВНИ ПОКАЗАТЕЛИ ПО БЮДЖЕТА НА ДЪРЖАВНОТО ОБЩЕСТВЕНО ОСИГУРЯВАНЕ

Таблица № Наименование на таблица

-
- [3.1.](#) Брой осигурени лица за периода 2013 г. - 2022 г.
 - [3.2.](#) Икономически показатели, характеризиращи осигурените лица за периода 2013 г. - 2022 г.
 - [3.3.](#) Размер на осигурителните вноски за държавното обществено осигуряване и допълнителното задължително пенсионно осигуряване за периода 2013 г. - 2022 г.
 - [3.4.](#) Приходи по отчета на консолидирания бюджет на ДОО за периода 2013 г. - 2022 г.
 - [3.5.](#) Разходи по отчета на консолидирания бюджет на ДОО за периода 2013 г. - 2022 г.
 - [3.6.](#) Приходи, разходи и трансфери по отчета на консолидирания бюджет на ДОО за периода 2013 г. - 2022 г.
 - [3.7.](#) Приходи, разходи и трансфери по отчета на фонд "Пенсии" за периода 2013 г. - 2022 г.
 - [3.8.](#) Приходи, разходи и трансфери по отчета на фонд "Пенсии за лицата по чл. 69" за периода 2016 г. - 2022 г.
 - [3.9.](#) Приходи, разходи и трансфери по отчета на фонд "Пенсии, несвързани с трудова дейност" за периода 2013 г. - 2022 г.
 - [3.10.](#) Приходи, разходи и трансфери по отчета на фонд "Трудова злополука и професионална болест" за периода 2013 г. - 2022 г.
 - [3.11.](#) Приходи, разходи и трансфери по отчета на фонд "Общо заболяване и майчинство" за периода 2013 г. - 2022 г.
 - [3.12.](#) Приходи, разходи и трансфери по отчета на фонд "Безработица" за периода 2013 г. - 2022 г.
 - [3.13.](#) Приходи, разходи и трансфери по отчета на бюджета на Националния осигурителен институт за периода 2013 г. - 2022 г.

3.1. Брой осигурени лица за периода 2013 г. - 2022 г.

/средномесечен брой/

Показатели	2013	2014	2015	2016	2017	2018	2019	2020	2021	2022
ОБЩ БРОЙ осигурени лица	2 729 800	2 735 101	2 755 906	2 765 138	2 779 820	2 790 182	2 794 029	2 693 720	2 747 495	2 794 249
I. Осигурени от работодатели лица - общо	2 497 569	2 501 808	2 514 127	2 515 204	2 528 817	2 538 235	2 547 611	2 460 417	2 507 484	2 547 834
мъже	1 283 351	1 282 082	1 294 798	1 298 161	1 304 297	1 309 790	1 313 112	1 278 194	1 295 574	1 309 800
жени	1 214 218	1 219 728	1 219 329	1 217 043	1 224 520	1 228 445	1 234 499	1 182 222	1 211 910	1 238 034
1. Осигурени от работодатели лица работещи при условията на I категория труд	8 606	7 252	6 185	6 872	6 763	6 894	5 884	5 379	5 113	5 347
мъже	4 424	3 718	3 186	3 546	3 488	3 557	3 033	2 795	2 642	2 749
жени	4 182	3 534	2 999	3 326	3 275	3 337	2 852	2 584	2 471	2 598
2. Осигурени от работодатели лица работещи при условията на II категория труд	98 600	106 268	105 491	111 720	113 621	116 648	105 003	103 679	104 367	105 983
мъже	50 668	54 462	54 328	57 662	58 605	60 190	54 117	53 870	53 920	54 484
жени	47 932	51 806	51 163	54 058	55 016	56 458	50 886	49 809	50 447	51 499
3. Осигурени от работодатели лица работещи при условията на III категория труд	2 146 995	2 141 229	2 200 801	2 202 622	2 224 431	2 232 958	2 260 392	2 175 636	2 210 138	2 263 454
мъже	1 103 168	1 097 297	1 133 433	1 136 829	1 147 301	1 152 263	1 165 075	1 130 241	1 141 945	1 163 605
жени	1 043 827	1 043 932	1 067 368	1 065 793	1 077 130	1 080 695	1 095 317	1 045 395	1 068 193	1 099 849
4. Други	243 368	247 059	201 650	193 990	184 002	181 735	176 332	175 723	187 866	173 050
мъже	125 091	126 605	103 852	100 125	94 903	93 780	90 887	91 288	97 068	88 962
жени	118 277	120 451	97 798	93 865	89 099	87 955	85 445	84 435	90 798	84 088
II. Самоосигуряващи се лица	232 231	233 293	241 779	249 934	251 003	251 947	246 418	233 303	240 011	246 415
мъже	152 975	119 552	124 514	128 983	129 457	130 005	127 016	121 218	124 017	126 682
жени	79 256	113 741	117 265	120 951	121 546	121 942	119 402	112 085	115 994	119 733
1. Осигурени лица във фонд "Пенсии"	87 347	79 913	76 775	77 831	74 470	74 605	69 276	63 832	64 131	63 228
мъже	59 738	40 952	39 538	40 165	38 407	38 496	35 709	33 164	33 136	32 505
жени	27 609	38 961	37 237	37 666	36 063	36 109	33 568	30 668	30 995	30 723
2. Осигурени лица за всички осигурени социални рискове (без трудова злополука и професионална болест и безработица)	111 309	120 363	130 689	134 402	130 517	133 269	146 366	142 184	149 169	156 530
мъже	72 294	61 680	67 304	69 360	67 314	68 768	75 444	73 873	77 077	80 475
жени	39 015	58 683	63 385	65 042	63 203	64 501	70 922	68 311	72 092	76 055
3. Регистрирани земеделски стопани и тютюнопроизводители осигурени във фонд "Пенсии"	20 268	18 717	18 101	19 894	23 672	22 500	13 843	11 983	11 282	11 330
мъже	12 854	9 592	9 322	10 267	12 210	11 610	7 135	6 227	5 830	5 823
жени	7 414	9 125	8 779	9 627	11 462	10 891	6 708	5 756	5 452	5 507
4. Регистрирани земеделски стопани и тютюнопроизводители осигурени за всички осигурени социални рискове (без трудова злополука и професионална болест и безработица)	13 307	14 300	16 214	17 807	22 344	21 573	16 933	15 304	15 429	15 327
мъже	8 089	7 329	8 351	9 190	11 526	11 132	8 729	7 954	7 974	7 879
жени	5 218	6 972	7 864	8 617	10 818	10 441	8 205	7 350	7 455	7 448

Забележка :

В групата "Други" осигурени лица от работодател са включени осигурените лица в специалните дейности, държавните служители, осигурените лица за инвалидност, старост и смърт и за трудова злополука и професионална болест, осигурените лица, работещи без трудови правоотношения и лицата, включени в програми за подкрепа на майчинството и насърчаване на заетостта.

3.2. Икономически показатели, характеризиращи осигурените лица за периода 2013 г. - 2022 г.

ПОКАЗАТЕЛИ	2013	2014	2015	2016	2017	2018	2019	2020	2021	2022
I. ОСИГУРИТЕЛЕН ДОХОД - общо (лева)	20 402 403 773	21 614 862 829	23 296 509 396	24 810 447 297	27 498 864 009	29 793 188 337	33 881 249 981	35 270 879 665	38 817 431 677	43 752 670 070
1. Осигурителен доход (осигурени от работодатели лица)	19 225 839 596	20 421 518 358	22 031 696 184	23 493 401 179	26 065 070 246	28 206 405 451	32 139 412 437	33 493 418 407	36 894 220 977	41 584 787 394
1.1. Работещи при условията на първа категория труд	120 114 337	98 366 642	94 062 278	105 065 237	118 919 446	133 149 224	135 114 340	127 802 686	128 918 082	149 639 876
1.2. Работещи при условията на втора категория труд	1 028 300 543	1 071 588 796	1 172 794 385	1 270 024 105	1 390 015 134	1 526 203 754	1 538 033 569	1 597 445 772	1 701 775 513	1 934 776 952
1.3. Работещи при условията на трета категория труд	16 198 585 447	17 246 850 768	18 835 959 825	20 034 488 583	22 475 980 064	24 248 903 062	27 888 555 279	28 892 805 280	31 754 097 449	35 955 901 601
1.4. Други	1 878 839 269	2 004 712 152	1 928 879 696	2 083 823 254	2 080 155 602	2 298 149 411	2 577 709 249	2 875 364 669	3 309 429 933	3 544 468 965
2. Осигурителен доход (самоосигуряващи се лица)	1 176 564 177	1 193 344 471	1 264 813 212	1 317 046 118	1 433 793 763	1 586 782 886	1 741 837 544	1 777 461 258	1 923 210 700	2 167 882 676
2.1. Осигурени лица във фонд "Пенсии"	457 619 835	431 257 092	410 442 475	423 221 978	447 940 552	491 693 120	495 866 253	499 189 385	526 960 606	559 406 867
2.2. Осигурени лица за всички осигурени социални рискове (без трудова злополука и професионална болест и безработица)	621 539 317	664 648 014	729 157 232	754 260 644	814 040 333	905 288 776	1 097 960 001	1 137 712 792	1 260 065 534	1 406 151 485
2.3. Регистрирани земеделски стопани и тютюнопроизводители, осигурени във фонд "Пенсии"	59 124 232	55 666 572	66 184 409	73 494 115	88 148 605	96 758 515	66 322 444	60 817 147	57 670 569	86 160 887
2.4. Регистрирани земеделски стопани и тютюнопроизводители осигурени за всички осигурени социални рискове (без трудова злополука и професионална болест и безработица)	38 280 793	41 772 793	59 029 096	66 069 381	83 664 273	93 042 475	81 688 846	79 741 934	78 513 991	116 163 437
II. ОТРАБОТЕНИ ДНИ (брой)	583 173 760	622 851 761	626 492 312	630 965 562	641 348 743	649 930 426	651 903 439	627 068 986	636 126 959	657 113 680
1. Работещи при условията на първа категория труд	1 920 122	1 765 281	1 446 260	1 611 639	1 619 142	1 692 411	1 455 296	1 315 825	1 232 471	1 309 539
2. Работещи при условията на втора категория труд	23 257 781	25 481 242	25 290 162	26 498 416	27 322 676	29 043 370	25 578 472	25 406 856	24 680 456	25 605 051
3. Работещи при условията на трета категория труд	507 421 130	522 719 496	532 435 482	532 854 340	544 032 718	549 731 708	555 070 930	531 026 456	538 637 233	558 735 139
4. Други	50 574 727	72 885 742	67 320 408	70 001 167	68 374 207	69 462 937	69 798 741	69 319 849	71 576 799	71 463 951
III. СРЕДНОМЕСЕЧЕН ОСИГУРИТЕЛЕН ДОХОД ОТ ТРУДОВА ДЕЙНОСТ - (лева)										
1. Средномесечен осигурителен доход (осигурени от работодатели лица)										
1.1. Работещи при условията на първа категория труд	1 163.09	1 130.34	1 267.29	1 274.07	1 465.32	1 609.48	1 913.58	1 980.15	2 101.15	2 332.26
1.2. Работещи при условията на втора категория труд	869.08	840.32	926.46	947.33	1 019.48	1 090.32	1 220.63	1 283.97	1 358.81	1 521.29
1.3. Работещи при условията на трета категория труд	628.73	671.22	713.22	757.98	842.01	904.96	1 028.16	1 106.68	1 197.29	1 323.78
2. Средномесечен осигурителен доход (самоосигуряващи се лица)										
2.1. Осигурени лица във фонд "Пенсии"	436.59	449.72	445.51	453.14	501.25	549.22	596.49	651.69	684.74	737.29
2.2. Осигурени лица за всички осигурени социални рискове (без трудова злополука и професионална болест и безработица)	465.33	460.17	464.94	467.66	519.75	566.08	625.12	666.81	703.94	748.60
2.3. Регистрирани земеделски стопани и тютюнопроизводители, осигурени във фонд "Пенсии"	243.09	247.84	304.70	307.86	310.31	358.36	399.25	422.95	426.00	633.72
2.4. Регистрирани земеделски стопани и тютюнопроизводители осигурени за всички осигурени социални рискове (без трудова злополука и професионална болест и безработица)	239.73	243.43	303.39	309.19	312.03	359.41	402.02	434.21	424.06	631.59

3.3. Размер на осигурителните вноски за държавното обществено осигуряване и допълнителното задължително пенсионно осигуряване за периода 2013 г. - 2022 г.

2013									
Размер на осигурителните вноски									
Лица, подлежащи на осигуряване	за фондовете на ДОО (без фонд "ТЗПБ")						за допълнително задължително пенсионно осигуряване		фонд "Гарантирани вземания на работниците и служителите"
	ОБЩО родени преди 1 януари 1960 г.	ОБЩО родени след 31 декември 1959 г.	фонд "Пенсии" родени преди 1 януари 1960 г.	фонд "Пенсии" родени след 31 декември 1959 г.	фонд "Общо заболяване и майчинство"	фонд "Безработица"	Професионален пенсионен фонд	Универсален пенсионен фонд	
Работещи по трудови договори или служебни правоотношения									
III категория труд - общо	22.3%	17.3%	17.8%	12.8%	3.5%	1.0%		5.0%	0.0%
За сметка на осигурителя (осигуряващия)	12.6%	9.8%	9.9%	7.1%	2.1%	0.6%		2.8%	
За сметка на осигуреното лице	9.7%	7.5%	7.9%	5.7%	1.4%	0.4%		2.2%	
II категория труд - общо	25.3%	20.3%	20.8%	15.8%	3.5%	1.0%	7.0%	5.0%	0.0%
За сметка на осигурителя (осигуряващия)	15.6%	12.8%	12.9%	10.1%	2.1%	0.6%	7.0%	2.8%	
За сметка на осигуреното лице	9.7%	7.5%	7.9%	5.7%	1.4%	0.4%		2.2%	
I категория труд - общо	25.3%	20.3%	20.8%	15.8%	3.5%	1.0%	12.0%	5.0%	0.0%
За сметка на осигурителя (осигуряващия)	15.6%	12.8%	12.9%	10.1%	2.1%	0.6%	12.0%	2.8%	
За сметка на осигуреното лице	9.7%	7.5%	7.9%	5.7%	1.4%	0.4%		2.2%	
Наети в специалните дейности	34.0%	31.0%	31.0%	28.0%	3.0%			3.0%	
Държавни служители (трета категория труд)	22.3%	17.3%	17.8%	12.8%	3.5%	1.0%		5.0%	
Самоосигуряващи се лица									
→ само за фонд "Пенсии"	17.8%	12.8%	17.8%	12.8%				5.0%	
→ за всички осигурени социални рискове (без трудова злополука и професионална болест и безработица)	21.3%	16.3%	17.8%	12.8%	3.5%			5.0%	

Забележка :

Осигурителната вноска за фонд "Трудова злополука и професионална болест" на ДОО е диференцирана от 0,4% до 1,1%, съобразно икономическата дейност на осигурителя и е изцяло за негова сметка.

3.3. Размер на осигурителните вноски за държавното обществено осигуряване и допълнителното задължително пенсионно осигуряване за периода 2013 г. - 2022 г.

2014									
Размер на осигурителните вноски									
Лица, подлежащи на осигуряване	за фондовете на ДОО (без фонд "ТЗПБ")						за допълнително задължително пенсионно осигуряване		фонд "Гарантирани вземания на работниците и служителите"
	ОБЩО родени преди 1 януари 1960 г.	ОБЩО родени след 31 декември 1959 г.	фонд "Пенсии" родени преди 1 януари 1960 г.	фонд "Пенсии" родени след 31 декември 1959 г.	фонд "Общо заболяване и майчинство"	фонд "Безработица"	Професионален пенсионен фонд	Универсален пенсионен фонд	
Работещи по трудови договори или служебни правоотношения									
III категория труд - общо	22.3%	17.3%	17.8%	12.8%	3.5%	1.0%		5.0%	0.0%
За сметка на осигурителя (осигуряващия)	12.6%	9.8%	9.9%	7.1%	2.1%	0.6%		2.8%	
За сметка на осигуреното лице	9.7%	7.5%	7.9%	5.7%	1.4%	0.4%		2.2%	
II категория труд - общо	25.3%	20.3%	20.8%	15.8%	3.5%	1.0%	7.0%	5.0%	0.0%
За сметка на осигурителя (осигуряващия)	15.6%	12.8%	12.9%	10.1%	2.1%	0.6%	7.0%	2.8%	
За сметка на осигуреното лице	9.7%	7.5%	7.9%	5.7%	1.4%	0.4%		2.2%	
I категория труд - общо	25.3%	20.3%	20.8%	15.8%	3.5%	1.0%	12.0%	5.0%	0.0%
За сметка на осигурителя (осигуряващия)	15.6%	12.8%	12.9%	10.1%	2.1%	0.6%	12.0%	2.8%	
За сметка на осигуреното лице	9.7%	7.5%	7.9%	5.7%	1.4%	0.4%		2.2%	
Наети в специалните дейности	34.0%	31.0%	31.0%	28.0%	3.0%			3.0%	
Държавни служители (трета категория труд)	22.3%	17.3%	17.8%	12.8%	3.5%	1.0%		5.0%	
Самоосигуряващи се лица									
→ само за фонд "Пенсии"	17.8%	12.8%	17.8%	12.8%				5.0%	
→ за всички осигурени социални рискове (без трудова злополука и професионална болест и безработица)	21.3%	16.3%	17.8%	12.8%	3.5%			5.0%	

Забележка :

Осигурителната вноска за фонд "Трудова злополука и професионална болест" на ДОО е диференцирана от 0,4% до 1,1%, съобразно икономическата дейност на осигурителя и е изцяло за негова сметка.

3.3. Размер на осигурителните вноски за държавното обществено осигуряване и допълнителното задължително пенсионно осигуряване за периода 2013 г. - 2022 г.

2015									
Размер на осигурителните вноски									
Лица, подлежащи на осигуряване	за фондовете на ДОО (без фонд "ТЗПБ")						за допълнително задължително пенсионно осигуряване		фонд "Гарантирани вземания на работниците и служителите"
	ОБЩО родени преди 1 януари 1960 г.	ОБЩО родени след 31 декември 1959 г.	фонд "Пенсии" родени преди 1 януари 1960 г.	фонд "Пенсии" родени след 31 декември 1959 г.	фонд "Общо заболяване и майчинство"	фонд "Безработица"	Професионален пенсионен фонд	Универсален пенсионен фонд	
Работещи по трудови договори или служебни правоотношения									
III категория труд - общо	22.3%	17.3%	17.8%	12.8%	3.5%	1.0%		5.0%	0.0%
За сметка на осигурителя (осигуряващия)	12.6%	9.8%	9.9%	7.1%	2.1%	0.6%		2.8%	
За сметка на осигуреното лице	9.7%	7.5%	7.9%	5.7%	1.4%	0.4%		2.2%	
II категория труд - общо	25.3%	20.3%	20.8%	15.8%	3.5%	1.0%	7.0%	5.0%	0.0%
За сметка на осигурителя (осигуряващия)	15.6%	12.8%	12.9%	10.1%	2.1%	0.6%	7.0%	2.8%	
За сметка на осигуреното лице	9.7%	7.5%	7.9%	5.7%	1.4%	0.4%		2.2%	
I категория труд - общо	25.3%	20.3%	20.8%	15.8%	3.5%	1.0%	12.0%	5.0%	0.0%
За сметка на осигурителя (осигуряващия)	15.6%	12.8%	12.9%	10.1%	2.1%	0.6%	12.0%	2.8%	
За сметка на осигуреното лице	9.7%	7.5%	7.9%	5.7%	1.4%	0.4%		2.2%	
Наети в специалните дейности	34.0%	31.0%	31.0%	28.0%	3.0%			3.0%	
Държавни служители (трета категория труд)	22.3%	17.3%	17.8%	12.8%	3.5%	1.0%		5.0%	
Самоосигуряващи се лица									
→ само за фонд "Пенсии"	17.8%	12.8%	17.8%	12.8%				5.0%	
→ за всички осигурени социални рискове (без трудова злополука и професионална болест и безработица)	21.3%	16.3%	17.8%	12.8%	3.5%			5.0%	

Забележка :

Осигурителната вноска за фонд "Трудова злополука и професионална болест" на ДОО е диференцирана от 0,4% до 1,1%, съобразно икономическата дейност на осигурителя и е изцяло за негова сметка.

3.3. Размер на осигурителните вноски за държавното обществено осигуряване и допълнителното задължително пенсионно осигуряване за периода 2013 г. - 2022 г.

2016											
Размер на осигурителните вноски											
Лица, подлежащи на осигуряване	за фондовете на ДОО (без фонд "ТЗПБ" ¹)								за допълнително задължително пенсионно осигуряване		фонд "Гарантирани вземания на работниците и служителите"
	ОБЩО родени преди 1 януари 1960 г.	ОБЩО родени след 31 декември 1959 г.	фонд "Пенсии" родени преди 1 януари 1960 г.	фонд "Пенсии" родени след 31 декември 1959 г.	фонд "Пенсии за лицата по чл. 69" родени преди 1 януари 1960 г.	фонд "Пенсии за лицата по чл. 69" родени след 31 декември 1959 г.	фонд "Общо заболяване и майчинство"	фонд "Безработица"	Професионален пенсионен фонд	Универсален пенсионен фонд	
Работещи по трудови договори или служебни правоотношения											
III категория труд - общо	22.3%	17.3%	17.8%	12.8%			3.5%	1.0%		5.0%	0.0%
За сметка на осигурителя (осигуряващия)	12.6%	9.8%	9.9%	7.1%			2.1%	0.6%		2.8%	
За сметка на осигуреното лице	9.7%	7.5%	7.9%	5.7%			1.4%	0.4%		2.2%	
II категория труд - общо	25.3%	20.3%	20.8%	15.8%			3.5%	1.0%	7.0%	5.0%	0.0%
За сметка на осигурителя (осигуряващия)	15.6%	12.8%	12.9%	10.1%			2.1%	0.6%	7.0%	2.8%	
За сметка на осигуреното лице	9.7%	7.5%	7.9%	5.7%			1.4%	0.4%		2.2%	
I категория труд - общо	25.3%	20.3%	20.8%	15.8%			3.5%	1.0%	12.0%	5.0%	0.0%
За сметка на осигурителя (осигуряващия)	15.6%	12.8%	12.9%	10.1%			2.1%	0.6%	12.0%	2.8%	
За сметка на осигуреното лице	9.7%	7.5%	7.9%	5.7%			1.4%	0.4%		2.2%	
Наети в специалните дейности	45.3%	40.3%			40.8%	35.8%	3.5%	1.0%		5.0%	
Държавни служители (трета категория труд)	22.3%	17.3%	17.8%	12.8%			3.5%	1.0%		5.0%	
Самоосигуряващи се лица											
→ само за фонд "Пенсии"	17.8%	12.8%	17.8%	12.8%						5.0%	
→ за всички осигурени социални рискове (без трудова злополука и професионална болест и безработица)	21.3%	16.3%	17.8%	12.8%			3.5%			5.0%	

Забележка :

¹ Осигурителната вноска за фонд "Трудова злополука и професионална болест" на ДОО е диференцирана от 0,4% до 1,1%, съобразно икономическата дейност на осигурителя и е изцяло за негова сметка.

² Осигурителната вноска за фонд "Пенсии за лицата по чл. 69" на ДОО за служителите в ДА "Разузнаване", служба "Военно разузнаване" на Министерството на отбраната и ДА "Национална сигурност", които на основание чл. 127, ал.5 от КСО не се осигуряват за допълнителна пенсия в универсален пенсионен фонд, е в размер на 60,8%.

³ За лицата, които са избрали да променят осигуряването си от универсален пенсионен фонд във фонд "Пенсии", съответно във фонд "Пенсии за лицата по чл. 69" на ДОО, осигурителната вноска за фонд "Пенсии", се увеличава с размера на осигурителната вноска за универсален пенсионен фонд (5%). За лицата, които са избрали да променят осигуряването си от професионален пенсионен фонд във фонд "Пенсии" на ДОО, осигурителната вноска се увеличава с размера на осигурителната вноска за професионален пенсионен фонд (7% или 12%).

3.3. Размер на осигурителните вноски за държавното обществено осигуряване и допълнителното задължително пенсионно осигуряване за периода 2013 г. - 2022 г.

2017											
Размер на осигурителните вноски											
Лица, подлежащи на осигуряване	за фондовете на ДОО (без фонд "ТЗПБ" ¹)								за допълнително задължително пенсионно осигуряване		фонд "Гарантирани вземания на работниците и служителите"
	ОБЩО родени преди 1 януари 1960 г.	ОБЩО родени след 31 декември 1959 г.	фонд "Пенсии" родени преди 1 януари 1960 г.	фонд "Пенсии" родени след 31 декември 1959 г.	фонд "Пенсии за лицата по чл. 69" родени преди 1 януари 1960 г.	фонд "Пенсии за лицата по чл. 69" родени след 31 декември 1959 г.	фонд "Общо заболяване и майчинство"	фонд "Безработица"	Професионален пенсионен фонд	Универсален пенсионен фонд	
Работещи по трудови договори или служебни правоотношения											
III категория труд - общо	23.30%	14.80%	18.80%	13.80%			3.5%	1.0%		5.0%	0.0%
За сметка на осигурителя (осигуряващия)	13.16%	8.26%	10.46%	7.66%			2.1%	0.6%		2.8%	
За сметка на осигуреното лице	10.14%	6.54%	8.34%	6.14%			1.4%	0.4%		2.2%	
II категория труд - общо	26.30%	21.30%	21.80%	16.80%			3.5%	1.0%	7.0%	5.0%	0.0%
За сметка на осигурителя (осигуряващия)	16.16%	13.36%	13.46%	10.66%			2.1%	0.6%	7.0%	2.8%	
За сметка на осигуреното лице	10.14%	7.94%	8.34%	6.14%			1.4%	0.4%		2.2%	
I категория труд - общо	26.30%	21.30%	21.80%	16.80%			3.5%	1.0%	12.0%	5.0%	0.0%
За сметка на осигурителя (осигуряващия)	16.16%	13.36%	13.46%	10.66%			2.1%	0.6%	12.0%	2.8%	
За сметка на осигуреното лице	10.14%	7.94%	8.34%	6.14%			1.4%	0.4%		2.2%	
Наети в специалните дейности	65.30%	60.30%			60.8%	55.8%	3.5%	1.0%		5.0%	
Държавни служители (трета категория труд)	23.30%	18.30%	18.80%	13.80%			3.5%	1.0%		5.0%	
Самоосигуряващи се лица											
→ само за фонд "Пенсии"	18.80%	13.80%	18.80%	13.80%						5.0%	
→ за всички осигурени социални рискове (без трудова злополука и професионална болест и безработица)	22.30%	17.30%	18.80%	13.80%			3.5%			5.0%	

Забележка :

¹ Осигурителната вноска за фонд "Трудова злополука и професионална болест" на ДОО е диференцирана от 0,4% до 1,1%, съобразно икономическата дейност на осигурителя и е изцяло за негова сметка.

² Осигурителната вноска за фонд "Пенсии за лицата по чл. 69" на ДОО за служителите в ДА "Разузнаване", служба "Военно разузнаване" на Министерството на отбраната и ДА "Национална сигурност", които на основание чл. 127, ал.5 от КСО не се осигуряват за допълнителна пенсия в универсален пенсионен фонд, е в размер на 60,8%.

³ За лицата, които са избрали да променят осигуряването си от универсален пенсионен фонд във фонд "Пенсии", съответно във фонд "Пенсии за лицата по чл. 69" на ДОО, осигурителната вноска за фонд "Пенсии", се увеличава с размера на осигурителната вноска за универсален пенсионен фонд (5%). За лицата, които са избрали да променят осигуряването си от професионален пенсионен фонд във фонд "Пенсии" на ДОО, осигурителната вноска се увеличава с размера на осигурителната вноска за професионален пенсионен фонд (7% или 12%).

3.3. Размер на осигурителните вноски за държавното обществено осигуряване и допълнителното задължително пенсионно осигуряване за периода 2013 г. - 2022 г.

2018											
Размер на осигурителните вноски											
Лица, подлежащи на осигуряване	за фондовете на ДОО (без фонд "ТЗПБ" ¹)							за допълнително задължително пенсионно осигуряване		фонд "Гарантирани вземания на работниците и служителите"	
	ОБЩО родени преди 1 януари 1960 г.	ОБЩО родени след 31 декември 1959 г.	фонд "Пенсии" родени преди 1 януари 1960 г.	фонд "Пенсии" родени след 31 декември 1959 г.	фонд "Пенсии за лицата по чл. 69" родени преди 1 януари 1960 г.	фонд "Пенсии за лицата по чл. 69" родени след 31 декември 1959 г.	фонд "Общо заболяване и майчинство"	фонд "Безработица"	Професионален пенсионен фонд		Универсален пенсионен фонд
Работещи по трудови договори или служебни правоотношения											
III категория труд - общо	24.30%	19.30%	19.80%	14.80%			3.5%	1.0%		5.0%	0.0%
За сметка на осигурителя (осигуряващия)	13.72%	10.92%	11.02%	8.22%			2.1%	0.6%		2.8%	
За сметка на осигуреното лице	10.58%	8.38%	8.78%	6.58%			1.4%	0.4%		2.2%	
II категория труд - общо	27.30%	22.30%	22.80%	17.80%			3.5%	1.0%	7.0%	5.0%	0.0%
За сметка на осигурителя (осигуряващия)	16.72%	13.92%	14.02%	11.22%			2.1%	0.6%	7.0%	2.8%	
За сметка на осигуреното лице	10.58%	8.38%	8.78%	6.58%			1.4%	0.4%		2.2%	
I категория труд - общо	27.30%	22.30%	22.80%	17.80%			3.5%	1.0%	12.0%	5.0%	0.0%
За сметка на осигурителя (осигуряващия)	16.72%	13.92%	14.02%	11.22%			2.1%	0.6%	12.0%	2.8%	
За сметка на осигуреното лице	10.58%	8.38%	8.78%	6.58%			1.4%	0.4%		2.2%	
Наети в специалните дейности	65.30%	60.30%			60.8%	55.8%	3.5%	1.0%		5.0%	
Държавни служители (трета категория труд)	24.30%	19.30%	19.80%	14.80%			3.5%	1.0%		5.0%	
Самоосигуряващи се лица											
→ само за фонд "Пенсии"	19.80%	14.80%	19.80%	14.80%						5.0%	
→ за всички осигурени социални рискове (без трудова злополука и професионална болест и безработица)	23.30%	18.30%	19.80%	14.80%			3.5%			5.0%	

Забележка :

¹ Осигурителната вноска за фонд "Трудова злополука и професионална болест" на ДОО е диференцирана от 0,4% до 1,1%, съобразно икономическата дейност на осигурителя и е изцяло за негова сметка.

² Осигурителната вноска за фонд "Пенсии за лицата по чл. 69" на ДОО за служителите в ДА "Разузнаване", служба "Военно разузнаване" на Министерството на отбраната и ДА "Национална сигурност", които на основание чл. 127, ал.5 от КСО не се осигуряват за допълнителна пенсия в универсален пенсионен фонд, е в размер на 60,8%.

³ За лицата, които са избрали да променят осигуряването си от универсален пенсионен фонд във фонд "Пенсии", съответно във фонд "Пенсии за лицата по чл. 69" на ДОО, осигурителната вноска за фонд "Пенсии", се увеличава с размера на осигурителната вноска за универсален пенсионен фонд (5%). За лицата, които са избрали да променят осигуряването си от професионален пенсионен фонд във фонд "Пенсии" на ДОО, осигурителната вноска се увеличава с размера на осигурителната вноска за професионален пенсионен фонд (7% или 12%).

3.3. Размер на осигурителните вноски за държавното обществено осигуряване и допълнителното задължително пенсионно осигуряване за периода 2013 г. - 2022 г.

2019											
Размер на осигурителните вноски											
Лица, подлежащи на осигуряване	за фондовете на ДОО (без фонд "ТЗПБ" ¹)								за допълнително задължително пенсионно осигуряване		фонд "Гарантирани вземания на работниците и служителите"
	ОБЩО родени преди 1 януари 1960 г.	ОБЩО родени след 31 декември 1959 г.	фонд "Пенсии" родени преди 1 януари 1960 г.	фонд "Пенсии" родени след 31 декември 1959 г.	фонд "Пенсии за лицата по чл. 69" родени преди 1 януари 1960 г.	фонд "Пенсии за лицата по чл. 69" родени след 31 декември 1959 г.	фонд "Общо заболяване и майчинство"	фонд "Безработица"	Професионален пенсионен фонд	Универсален пенсионен фонд	
Работещи по трудови договори или служебни правоотношения											
III категория труд - общо	24.30%	19.30%	19.80%	14.80%			3.5%	1.0%		5.0%	0.0%
За сметка на осигурителя (осигуряващия)	13.72%	10.92%	11.02%	8.22%			2.1%	0.6%		2.8%	
За сметка на осигуреното лице	10.58%	8.38%	8.78%	6.58%			1.4%	0.4%		2.2%	
II категория труд - общо	27.30%	22.30%	22.80%	17.80%			3.5%	1.0%	7.0%	5.0%	0.0%
За сметка на осигурителя (осигуряващия)	16.72%	13.92%	14.02%	11.22%			2.1%	0.6%	7.0%	2.8%	
За сметка на осигуреното лице	10.58%	8.38%	8.78%	6.58%			1.4%	0.4%		2.2%	
I категория труд - общо	27.30%	22.30%	22.80%	17.80%			3.5%	1.0%	12.0%	5.0%	0.0%
За сметка на осигурителя (осигуряващия)	16.72%	13.92%	14.02%	11.22%			2.1%	0.6%	12.0%	2.8%	
За сметка на осигуреното лице	10.58%	8.38%	8.78%	6.58%			1.4%	0.4%		2.2%	
Наети в специалните дейности	65.30%	60.30%			60.8%	55.8%	3.5%	1.0%		5.0%	
Държавни служители (трета категория труд)	24.30%	19.30%	19.80%	14.80%			3.5%	1.0%		5.0%	
Самоосигуряващи се лица											
→ само за фонд "Пенсии"	19.80%	14.80%	19.80%	14.80%						5.0%	
→ за всички осигурени социални рискове (без трудова злополука и професионална болест и безработица)	23.30%	18.30%	19.80%	14.80%			3.5%			5.0%	

Забележка :

¹ Осигурителната вноска за фонд "Трудова злополука и професионална болест" на ДОО е диференцирана от 0,4% до 1,1%, съобразно икономическата дейност на осигурителя и е изцяло за негова сметка.

² Осигурителната вноска за фонд "Пенсии за лицата по чл. 69" на ДОО за служителите в ДА "Разузнаване", служба "Военно разузнаване" на Министерството на отбраната и ДА "Национална сигурност", които на основание чл. 127, ал.5 от КСО не се осигуряват за допълнителна пенсия в универсален пенсионен фонд, е в размер на 60,8%.

³ За лицата, които са избрали да променят осигуряването си от универсален пенсионен фонд във фонд "Пенсии", съответно във фонд "Пенсии за лицата по чл. 69" на ДОО, осигурителната вноска за фонд "Пенсии", се увеличава с размера на осигурителната вноска за универсален пенсионен фонд (5%). За лицата, които са избрали да променят осигуряването си от професионален пенсионен фонд във фонд "Пенсии" на ДОО, осигурителната вноска се увеличава с размера на осигурителната вноска за професионален пенсионен фонд (7% или 12%).

3.3. Размер на осигурителните вноски за държавното обществено осигуряване и допълнителното задължително пенсионно осигуряване за периода 2013 г. - 2022 г.

2020											
Размер на осигурителните вноски											
Лица, подлежащи на осигуряване	за фондовете на ДОО (без фонд "ТЗПБ" ¹)								за допълнително задължително пенсионно осигуряване		фонд "Гарантирани вземания на работниците и служителите"
	ОБЩО родени преди 1 януари 1960 г.	ОБЩО родени след 31 декември 1959 г.	фонд "Пенсии" родени преди 1 януари 1960 г.	фонд "Пенсии" родени след 31 декември 1959 г.	фонд "Пенсии за лицата по чл. 69" родени преди 1 януари 1960 г.	фонд "Пенсии за лицата по чл. 69" родени след 31 декември 1959 г.	фонд "Общо заболяване и майчинство"	фонд "Безработица"	Професионален пенсионен фонд	Универсален пенсионен фонд	
Работещи по трудови договори или служебни правоотношения											
III категория труд - общо	24.30%	19.30%	19.80%	14.80%			3.5%	1.0%		5.0%	0.0%
За сметка на осигурителя (осигуряващия)	13.72%	10.92%	11.02%	8.22%			2.1%	0.6%		2.8%	
За сметка на осигуреното лице	10.58%	8.38%	8.78%	6.58%			1.4%	0.4%		2.2%	
II категория труд - общо	27.30%	22.30%	22.80%	17.80%			3.5%	1.0%	7.0%	5.0%	0.0%
За сметка на осигурителя (осигуряващия)	16.72%	13.92%	14.02%	11.22%			2.1%	0.6%	7.0%	2.8%	
За сметка на осигуреното лице	10.58%	8.38%	8.78%	6.58%			1.4%	0.4%		2.2%	
I категория труд - общо	27.30%	22.30%	22.80%	17.80%			3.5%	1.0%	12.0%	5.0%	0.0%
За сметка на осигурителя (осигуряващия)	16.72%	13.92%	14.02%	11.22%			2.1%	0.6%	12.0%	2.8%	
За сметка на осигуреното лице	10.58%	8.38%	8.78%	6.58%			1.4%	0.4%		2.2%	
Наети в специалните дейности	65.30%	60.30%			60.8%	55.8%	3.5%	1.0%		5.0%	
Държавни служители (трета категория труд)	24.30%	19.30%	19.80%	14.80%			3.5%	1.0%		5.0%	
Самоосигуряващи се лица											
→ само за фонд "Пенсии"	19.80%	14.80%	19.80%	14.80%						5.0%	
→ за всички осигурени социални рискове (без трудова злополука и професионална болест и безработица)	23.30%	18.30%	19.80%	14.80%			3.5%			5.0%	

Забележка :

¹ Осигурителната вноска за фонд "Трудова злополука и професионална болест" на ДОО е диференцирана от 0,4% до 1,1%, съобразно икономическата дейност на осигурителя и е изцяло за негова сметка.

² Осигурителната вноска за фонд "Пенсии за лицата по чл. 69" на ДОО за служителите в ДА "Разузнаване", служба "Военно разузнаване" на Министерството на отбраната и ДА "Национална сигурност", които на основание чл. 127, ал.5 от КСО не се осигуряват за допълнителна пенсия в универсален пенсионен фонд, е в размер на 60,8%.

³ За лицата, които са избрали да променят осигуряването си от универсален пенсионен фонд във фонд "Пенсии", съответно във фонд "Пенсии за лицата по чл. 69" на ДОО, осигурителната вноска за фонд "Пенсии", се увеличава с размера на осигурителната вноска за универсален пенсионен фонд (5%). За лицата, които са избрали да променят осигуряването си от професионален пенсионен фонд във фонд "Пенсии" на ДОО, осигурителната вноска се увеличава с размера на осигурителната вноска за професионален пенсионен фонд (7% или 12%).

3.3. Размер на осигурителните вноски за държавното обществено осигуряване и допълнителното задължително пенсионно осигуряване за периода 2013 г. - 2022 г.

2021											
Размер на осигурителните вноски											
Лица, подлежащи на осигуряване	за фондовете на ДОО (без фонд "ТЗПБ" ¹)							за допълнително задължително пенсионно осигуряване		фонд "Гарантирани вземания на работниците и служителите"	
	ОБЩО родени преди 1 януари 1960 г.	ОБЩО родени след 31 декември 1959 г.	фонд "Пенсии" родени преди 1 януари 1960 г.	фонд "Пенсии" родени след 31 декември 1959 г.	фонд "Пенсии за лицата по чл. 69" родени преди 1 януари 1960 г.	фонд "Пенсии за лицата по чл. 69" родени след 31 декември 1959 г.	фонд "Общо заболяване и майчинство"	фонд "Безработица"	Професионален пенсионен фонд		Универсален пенсионен фонд
Работещи по трудови договори или служебни правоотношения											
III категория труд - общо	24.30%	19.30%	19.80%	14.80%			3.5%	1.0%		5.0%	0.0%
За сметка на осигурителя (осигуряващия)	13.72%	10.92%	11.02%	8.22%			2.1%	0.6%		2.8%	
За сметка на осигуреното лице	10.58%	8.38%	8.78%	6.58%			1.4%	0.4%		2.2%	
II категория труд - общо	27.30%	22.30%	22.80%	17.80%			3.5%	1.0%	7.0%	5.0%	0.0%
За сметка на осигурителя (осигуряващия)	16.72%	13.92%	14.02%	11.22%			2.1%	0.6%	7.0%	2.8%	
За сметка на осигуреното лице	10.58%	8.38%	8.78%	6.58%			1.4%	0.4%		2.2%	
I категория труд - общо	27.30%	22.30%	22.80%	17.80%			3.5%	1.0%	12.0%	5.0%	0.0%
За сметка на осигурителя (осигуряващия)	16.72%	13.92%	14.02%	11.22%			2.1%	0.6%	12.0%	2.8%	
За сметка на осигуреното лице	10.58%	8.38%	8.78%	6.58%			1.4%	0.4%		2.2%	
Наети в специалните дейности	65.30%	60.30%			60.8%	55.8%	3.5%	1.0%		5.0%	
Държавни служители (трета категория труд)	24.30%	19.30%	19.80%	14.80%			3.5%	1.0%		5.0%	
Самоосигуряващи се лица											
→ само за фонд "Пенсии"	19.80%	14.80%	19.80%	14.80%						5.0%	
→ за всички осигурени социални рискове (без трудова злополука и професионална болест и безработица)	23.30%	18.30%	19.80%	14.80%			3.5%			5.0%	

Забележка :

¹ Осигурителната вноска за фонд "Трудова злополука и професионална болест" на ДОО е диференцирана от 0,4% до 1,1%, съобразно икономическата дейност на осигурителя и е изцяло за негова сметка.

² Осигурителната вноска за фонд "Пенсии за лицата по чл. 69" на ДОО за служителите в ДА "Разузнаване", служба "Военно разузнаване" на Министерството на отбраната и ДА "Национална сигурност", които на основание чл. 127, ал.5 от КСО не се осигуряват за допълнителна пенсия в универсален пенсионен фонд, е в размер на 60,8%.

³ За лицата, които са избрали да променят осигуряването си от универсален пенсионен фонд във фонд "Пенсии", съответно във фонд "Пенсии за лицата по чл. 69" на ДОО, осигурителната вноска за фонд "Пенсии", се увеличава с размера на осигурителната вноска за универсален пенсионен фонд (5%). За лицата, които са избрали да променят осигуряването си от професионален пенсионен фонд във фонд "Пенсии" на ДОО, осигурителната вноска се увеличава с размера на осигурителната вноска за професионален пенсионен фонд (7% или 12%).

3.3. Размер на осигурителните вноски за държавното обществено осигуряване и допълнителното задължително пенсионно осигуряване за периода 2013 г. - 2022 г.

2022											
Размер на осигурителните вноски											
Лица, подлежащи на осигуряване	за фондовете на ДОО (без фонд "ТЗПБ" ¹)							за допълнително задължително пенсионно осигуряване		фонд "Гарантирани вземания на работниците и служителите"	
	ОБЩО родени преди 1 януари 1960 г.	ОБЩО родени след 31 декември 1959 г.	фонд "Пенсии" родени преди 1 януари 1960 г.	фонд "Пенсии" родени след 31 декември 1959 г.	фонд "Пенсии за лицата по чл. 69" родени преди 1 януари 1960 г.	фонд "Пенсии за лицата по чл. 69" родени след 31 декември 1959 г.	фонд "Общо заболяване и майчинство"	фонд "Безработица"	Професионален пенсионен фонд		Универсален пенсионен фонд
Работещи по трудови договори или служебни правоотношения											
III категория труд - общо	24.30%	19.30%	19.80%	14.80%			3.5%	1.0%		5.0%	0.0%
За сметка на осигурителя (осигуряващия)	13.72%	10.92%	11.02%	8.22%			2.1%	0.6%		2.8%	
За сметка на осигуреното лице	10.58%	8.38%	8.78%	6.58%			1.4%	0.4%		2.2%	
II категория труд - общо	27.30%	22.30%	22.80%	17.80%			3.5%	1.0%	7.0%	5.0%	0.0%
За сметка на осигурителя (осигуряващия)	16.72%	13.92%	14.02%	11.22%			2.1%	0.6%	7.0%	2.8%	
За сметка на осигуреното лице	10.58%	8.38%	8.78%	6.58%			1.4%	0.4%		2.2%	
I категория труд - общо	27.30%	22.30%	22.80%	17.80%			3.5%	1.0%	12.0%	5.0%	0.0%
За сметка на осигурителя (осигуряващия)	16.72%	13.92%	14.02%	11.22%			2.1%	0.6%	12.0%	2.8%	
За сметка на осигуреното лице	10.58%	8.38%	8.78%	6.58%			1.4%	0.4%		2.2%	
Наети в специалните дейности	65.30%	60.30%			60.8%	55.8%	3.5%	1.0%		5.0%	
Държавни служители (трета категория труд)	24.30%	19.30%	19.80%	14.80%			3.5%	1.0%		5.0%	
Самоосигуряващи се лица											
→ само за фонд "Пенсии"	19.80%	14.80%	19.80%	14.80%						5.0%	
→ за всички осигурени социални рискове (без трудова злополука и професионална болест и безработица)	23.30%	18.30%	19.80%	14.80%			3.5%			5.0%	

Забележка :

¹ Осигурителната вноска за фонд "Трудова злополука и професионална болест" на ДОО е диференцирана от 0,4% до 1,1%, съобразно икономическата дейност на осигурителя и е изцяло за негова сметка.

² Осигурителната вноска за фонд "Пенсии за лицата по чл. 69" на ДОО за служителите в ДА "Разузнаване", служба "Военно разузнаване" на Министерството на отбраната и ДА "Национална сигурност", които на основание чл. 127, ал.5 от КСО не се осигуряват за допълнителна пенсия в универсален пенсионен фонд, е в размер на 60,8%.

³ За лицата, които са избрали да променят осигуряването си от универсален пенсионен фонд във фонд "Пенсии", съответно във фонд "Пенсии за лицата по чл. 69" на ДОО, осигурителната вноска за фонд "Пенсии", се увеличава с размера на осигурителната вноска за универсален пенсионен фонд (5%). За лицата, които са избрали да променят осигуряването си от професионален пенсионен фонд във фонд "Пенсии" на ДОО, осигурителната вноска се увеличава с размера на осигурителната вноска за професионален пенсионен фонд (7% или 12%).

3.4. Приходи по отчета на консолидирания бюджет на ДОО за периода 2013 г. - 2022 г.

/хиляди лева/

ПОКАЗАТЕЛИ	2013	2014	2015	2016	2017
I. ПРИХОДИ	4 273 098.7	4 503 190.9	4 850 025.0	5 238 070.7	6 023 047.0
1. Осигурителни вноски	4 220 170.2	4 483 134.6	4 798 107.4	5 064 900.7	5 914 007.3
1.1. Осигурителни вноски за работници и служители от работодатели	2 589 688.0	2 745 906.6	2 922 497.2	3 093 656.6	3 645 715.6
→ За лица, работещи при условията на първа и втора категория труд	154 079.1	156 856.1	168 692.8	182 311.4	207 821.3
→ За лица, работещи при условията на трета категория труд	1 700 698.5	1 805 194.5	1 953 056.9	2 057 890.6	2 423 925.2
→ За следователи по Закона на съдебната власт ¹	5 182.5	5 589.0	5 761.9	2 206.0	
→ За съдии, прокурори и съдебни служители по Закона на съдебната власт	41 427.2	42 700.0	44 145.5	48 974.9	59 085.5
→ За военнослужещи по ЗОВС, държавни служители по ЗМВР, офицери и сержанти по Закона за НСО	413 489.2	437 298.6	430 655.6	431 971.3	617 884.3
→ За държавни служители	63 559.5	70 217.2	69 924.1	96 423.7	101 412.1
→ За осигурените за инвалидност поради общо заболяване, старост и смърт, трудова злополука и професионална болест	3 645.1	2 588.8			
→ Осигурителни вноски за фонд "Пенсии", върху обезщетенията за оставане без работа по Кодекса на труда и Закона за висшето образование и за времето през което лицата не са работили поради незаконно недопускане и отстраняване от работа или поради уволнение, признато за незаконно	3 126.6	3 180.6	3 201.7	2 217.0	2 148.9
→ Осигурителни вноски за фонд "Пенсии" върху получените месечни възнаграждения, след намаляването им с разходите за дейността, за работещите без трудови правоотношения (от възложители)	17 160.6	18 285.3	17 519.2	15 497.3	16 931.4
→ За членове на кооперации, работещи без трудови правоотношения в кооперацията	308.9	333.6	363.5	312.3	313.6
→ За работници и служители, включени в програми за подкрепа на майчинството и насърчаване на заетостта	2 990.6	3 780.1	1 577.1	308.7	290.0
→ Осигурителни вноски за периода на временна неработоспособност	143.3	155.8	173.7		
→ Осигурителни вноски върху средствата за социални разходи	45 831.8	52 078.0	57 126.5	59 263.1	
→ Осигурителни вноски за ДОО върху изплатени гарантирани вземания	76.2	31.8	107.7	168.9	
→ Осигурителни вноски за фонд "Трудова злополука и професионална болест"	137 968.9	147 617.2	170 191.0	196 111.4	215 903.3
1.2. Осигурителни вноски от работници и служители (лична вноска)	1 409 980.0	1 501 601.8	1 620 487.5	1 732 552.8	1 992 042.4
1.3. Осигурителни вноски от самонаети лица (самоосигуряващи се лица)	199 475.8	208 566.7	218 128.7	220 851.6	254 792.3
1.4. Главница по ревизионни актове за начет в приход на ДОО от НАП	7 208.0	4 389.5	4 734.2	4 518.2	2 351.8
1.5. Приходи от професионални пенсионни фондове по чл.157, ал.7 от КСО и § 4, ал.6 от ПЗР на КСО	13 818.4	22 670.0	32 259.8		
1.6. Осигурителни вноски по чл.4б, чл.4в и чл.157, ал.7 от КСО				13 321.5	19 105.2
2. Неданъчни приходи	52 928.5	19 992.7	51 917.6	173 170.0	109 039.7
2.1. Приходи и доходи от собственост	6 041.8	5 855.3	5 976.3	6 296.1	6 294.6
2.2. Глоби, санкции и наказателни лихви	47 010.6	14 296.0	18 055.5	22 801.7	26 822.2
2.3. Други приходи	775.4	799.4	28 840.6	145 129.2	76 970.4
2.4. Внесени ДДС и други данъци върху продажбите	-899.3	-958.0	-954.8	-1 057.0	-1 047.5
2.5. Постъпления от продажба на нефинансови активи					
3. Помощи и дарения		63.6			

Забележка :

¹ От месец август 2016 г. следователите са изключени от кръга осигурени лица по чл.69 от КСО.

3.4. Приходи по отчета на консолидирания бюджет на ДОО за периода 2013 г. - 2022 г.

/Продължение и край/

/хиляди лева/

ПОКАЗАТЕЛИ	2018	2019	2020	2021	2022
I. ПРИХОДИ	6 893 353.2	7 739 220.7	8 072 017.6	9 175 521.7	9 977 005.7
1. Осигурителни вноски	6 772 399.8	7 559 866.3	7 882 663.2	8 756 011.7	9 841 317.1
1.1. Осигурителни вноски за работници и служители от работодатели	4 163 552.2	4 619 730.3	4 830 991.8	5 357 835.5	5 996 787.0
→ За лица, работещи при условията на първа и втора категория труд	237 866.4	236 284.7	243 104.7	257 524.1	292 701.9
→ За лица, работещи при условията на трета категория труд	2 751 314.9	3 146 582.4	3 245 475.5	3 550 870.5	4 005 411.0
→ За следователи по Закона на съдебната власт ¹					
→ За съдии, прокурори и съдебни служители по Закона на съдебната власт	65 534.1	75 413.9	73 490.1	80 706.9	83 146.6
→ За военнослужещи по ЗОВС, държавни служители по ЗМВР, офицери и сержанти по Закона за НСО	733 741.8	785 659.6	842 040.4	992 919.7	1 085 838.0
→ За държавни служители	108 501.3	126 176.4	166 879.6	188 477.1	203 004.0
→ За осигурените за инвалидност поради общо заболяване, старост и смърт, трудова злополука и професионална болест					
→ Осигурителни вноски за фонд "Пенсии", върху обезщетенията за оставане без работа по Кодекса на труда и Закона за висшето образование и за времето през което лицата не са работили поради незаконно недопускане и отстраняване от работа или поради уволнение, признато за незаконно	2 438.8	1 640.3	1 887.1	1 133.7	1 431.3
→ Осигурителни вноски за фонд "Пенсии" върху получените месечни възнаграждения, след намаляването им с разходите за дейността, за работещите без трудови правоотношения (от възложители)	17 849.2	21 787.6	21 816.0	24 322.4	23 239.4
→ За членове на кооперации, работещи без трудови правоотношения в кооперацията	359.2	393.3	379.9	441.5	496.8
→ За работници и служители, включени в програми за подкрепа на майчинството и насърчаване на заетостта	338.1	322.7	312.6	391.6	469.4
→ Осигурителни вноски за периода на временна неработоспособност					
→ Осигурителни вноски върху средствата за социални разходи					
→ Осигурителни вноски за ДОО върху изплатени гарантирани вземания					
→ Осигурителни вноски за фонд "Трудова злополука и професионална болест"	245 608.4	225 469.4	235 605.9	261 048.0	301 048.6
1.2. Осигурителни вноски от работници и служители (лична вноска)	2 281 106.8	2 576 509.5	2 671 847.6	2 965 784.7	3 345 465.4
1.3. Осигурителни вноски от самонаети лица (самоосигуряващи се лица)	297 539.6	322 845.0	328 572.2	357 158.9	405 370.9
1.4. Главница по ревизионни актове за начет в приход на ДОО от НАП	4 566.6	2 814.7	2 024.9	-707.2	2 062.6
1.5. Приходи от професионални пенсионни фондове по чл.157, ал.7 от КСО и § 4, ал.6 от ПЗР на КСО					
1.6. Осигурителни вноски по чл.4б, чл.4в и чл.157, ал.7 от КСО	25 634.6	37 966.8	49 226.7	75 939.8	91 631.2
2. Неданъчни приходи	120 953.4	179 354.4	189 354.4	419 510.0	135 688.6
2.1. Приходи и доходи от собственост	6 115.8	6 174.3	5 559.9	6 015.1	6 376.0
2.2. Глоби, санкции и наказателни лихви	22 771.8	24 584.8	21 413.1	22 296.5	29 171.2
2.3. Други приходи	93 088.7	149 658.9	163 359.3	392 178.8	101 165.7
2.4. Внесени ДДС и други данъци върху продажбите	-1 026.3	-1 063.6	-979.1	-980.4	-1 026.6
2.5. Постъпления от продажба на нефинансови активи	3.4		1.2		2.3
3. Помощи и дарения					

Забележка :

¹ От месец август 2016 г. следователите са изключени от кръга осигурени лица по чл.69 от КСО.

3.5. Разходи по отчета на консолидирания бюджет на ДОО за периода 2013 г. - 2022 г.

/хиляди лева/

ПОКАЗАТЕЛИ	2013	2014	2015	2016	2017
I. РАЗХОДИ	8 972 158.3	9 380 684.1	9 761 899.0	10 188 000.8	10 558 597.9
1. Пенсии	7 784 587.4	8 154 906.5	8 445 512.1	8 736 973.4	9 008 228.1
1.1. Пенсии за сметка на ДОО в т.ч. → Допълнителни суми към пенсиите	7 438 801.2 52 526.4	7 796 792.0 108 863.4	8 089 957.4 101 939.9	8 402 629.0 100 974.1	8 715 420.8 102 638.6
1.2. Пенсии за сметка на държавния бюджет	307 295.2	319 692.3	318 907.7	303 790.1	291 767.5
1.3. Издръжка (пощенска такса, в т.ч. подменени изплащателни картони и ДДС за изплащане на пенсиите) ¹	38 234.9	37 509.7	36 154.9	29 335.0	
1.4. Капиталови трансфери за прехвърляне на пенсионни права към пенсионните схеми на ЕС, ЕЦБ и ЕИБ	256.1	912.5	492.1	1 219.3	1 039.8
2. Социални помощи и обезщетения	1 118 930.8	1 157 953.5	1 250 125.2	1 381 315.0	1 473 903.3
2.1. Парични обезщетения за временна неработоспособност поради общо заболяване	271 922.6	293 125.3	334 432.0	376 855.2	421 365.8
2.2. Парични обезщетения за временна неработоспособност поради гледане на болен член от семейството и карантина	10 702.7	10 992.8	12 674.1	13 824.2	14 827.1
2.3. Парични обезщетения за временна неработоспособност поради нетрудови злополуки	46 955.2	48 109.1	55 979.1	63 447.8	72 627.9
2.4. Парични обезщетения за временна неработоспособност поради трудова злополука и професионална болест	6 626.0	6 441.6	7 083.6	7 781.2	8 567.9
2.5. Парични обезщетения за трудоустрояване при временно намалена работоспособност	54.5	50.2	87.6	50.7	46.5
2.6. Парични обезщетения за бременност и раждане	286 012.7	297 535.0	331 379.0	355 066.3	385 566.8
2.7. Парични обезщетения за трудоустрояване поради бременност или кърмене или напреднал етап на лечение ин-витро			0.2		-0.03
2.8. Парични обезщетения за отглеждане на дете до 2-годишна възраст	128 302.8	144 258.9	152 808.1	156 478.7	156 318.8
2.9. Парични обезщетения при осиновяване на дете до 5-годишна възраст		325.3	372.4	458.1	443.3
2.10. Парични обезщетения за отглеждане на дете до 8-годишна възраст от бащата (осиновителя)					
2.11. Еднократна помощ при смърт на осигуреното лице	1 949.5	2 056.0	2 076.9	2 046.7	2 144.8
2.12. Парични помощи за профилактика и рехабилитация	14 676.3	14 882.9	14 248.1	15 334.1	17 911.7
2.13. Парични обезщетения за безработица	351 727.8	340 176.4	338 982.7	389 972.0	394 081.1
2.14. Парична помощ за инвалидност поради общо заболяване, когато няма основание за отпускане на пенсия за инвалидност поради общо заболяване на осигуреното лице, съгласно чл.11, ал.3 от КСО	0.7		1.4		1.6
3. Програми, дейности и служби по социалното осигуряване, подпомагане и заетостта	68 572.3	67 683.3	66 241.0	69 702.0	76 459.4
3.1. Служби по социалното осигуряване	67 941.7	66 303.9	64 704.7	68 302.3	75 865.4
3.2. Дейност за предотвратяване на трудови злополуки и професионални болести	22.3			9.9	10.6
3.3. Програми за временна заетост	232.7	367.5	259.0	448.5	339.7
3.4. Други служби и дейности по социалното осигуряване, подпомагане и заетостта	375.6	1 011.9	1 277.3	941.3	243.7
3.5. Други програми и дейности за осигуряване на заетост					
4. Отбрана и сигурност	8.8	93.9	1.7	7.6	7.1
5. Разходи за лихви	59.0	46.9	19.0	2.8	

Забележка :

¹ С ПМС № 168 от 8.07.2016 г. са приетите промени в Наредбата за пенсиите и осигурителния стаж, които влизат в сила от 1 юли 2016 г. С промени в чл. 92 на Наредбата, се въвежда нов механизъм за определяне размера на компенсацията, дължима на „Български пощи“ ЕАД за извършване на обществената услуга по изплащане на пенсии чрез пощенските станции.

3.5. Разходи по отчета на консолидирания бюджет на ДОО за периода 2013 г. - 2022 г.

/Продължение и край/

/хиляди лева/

ПОКАЗАТЕЛИ	2018	2019	2020	2021	2022
I. РАЗХОДИ	11 178 879.0	11 656 486.0	14 285 694.3	17 314 521.6	18 108 350.3
1. Пенсии	9 456 510.2	9 861 157.8	11 138 451.4	14 249 396.5	15 634 714.6
1.1. Пенсии за сметка на ДОО в т.ч. → Допълнителни суми към пенсиите ¹	9 173 574.9 102 066.4	9 707 185.5 105 236.8	10 977 032.2 583 270.3	14 077 912.8 2 544 973.2	15 379 051.4 352 097.0
1.2. Пенсии за сметка на държавния бюджет	282 315.6	153 341.5	160 295.8	171 249.1	255 663.2
1.3. Издръжка (пощенска такса, в т.ч. подменени изплащателни картони и ДДС за изплащане на пенсиите) ²					
1.4. Капиталови трансфери за прехвърляне на пенсионни права към пенсионните схеми на ЕС, ЕЦБ и ЕИБ	619.7	630.8	1 123.4	234.6	
2. Социални помощи и обезщетения	1 612 140.4	1 674 605.5	2 015 197.7	2 096 732.3	2 162 655.2
2.1. Парични обезщетения за временна неработоспособност поради общо заболяване	462 946.6	495 339.2	531 346.0	618 551.6	653 433.8
2.2. Парични обезщетения за временна неработоспособност поради гледане на болен член от семейството и карантина	16 910.6	18 857.4	56 846.7	114 146.0	107 058.0
2.3. Парични обезщетения за временна неработоспособност поради нетрудови злополуки	77 100.6	82 538.5	83 792.5	90 710.4	103 608.0
2.4. Парични обезщетения за временна неработоспособност поради трудова злополука и професионална болест	9 163.4	9 379.0	8 637.2	8 772.6	10 251.3
2.5. Парични обезщетения за трудоустрояване при временно намалена работоспособност	43.8	39.0	56.6	34.1	35.6
2.6. Парични обезщетения за бременност и раждане	416 204.9	446 899.1	492 614.8	520 277.1	554 859.1
2.7. Парични обезщетения за трудоустрояване поради бременност или кърмене или напреднал етап на лечение ин-витро					-0.4
2.8. Парични обезщетения за отглеждане на дете до 2-годишна възраст	176 871.7	173 391.8	166 430.1	190 818.7	292 288.2
2.9. Парични обезщетения при осиновяване на дете до 5-годишна възраст	1 368.0	3 342.6	3 355.1	3 302.9	3 015.7
2.10. Парични обезщетения за отглеждане на дете до 8-годишна възраст от бащата (осиновителя)					1 108.8
2.11. Еднократна помощ при смърт на осигуреното лице	2 213.7	2 343.4	2 401.0	4 073.8	3 033.8
2.12. Парични помощи за профилактика и рехабилитация	17 953.6	17 957.8	11 116.5	17 184.3	21 377.1
2.13. Парични обезщетения за безработица	431 362.7	424 517.7	658 598.4	528 860.8	412 586.2
2.14. Парична помощ за инвалидност поради общо заболяване, когато няма основание за отпускане на пенсия за инвалидност поради общо заболяване на осигуреното лице, съгласно чл.11, ал.3 от КСО	0.8		2.8		
3. Програми, дейности и служби по социалното осигуряване, подпомагане и заетостта	110 138.3	120 611.3	1 131 932.7	968 255.0	310 841.0
3.1. Служби по социалното осигуряване	109 716.4	120 263.3	133 511.6	144 330.9	152 344.1
3.2. Дейност за предотвратяване на трудови злополуки и професионални болести		13.8			
3.3. Програми за временна заетост	399.4	309.0	369.7	464.9	421.2
3.4. Други служби и дейности по социалното осигуряване, подпомагане и заетостта	22.5	25.2	22.3	7.0	27.0
3.5. Други програми и дейности за осигуряване на заетост ³			998 029.1	823 452.2	158 048.7
4. Отбрана и сигурност	90.1	111.4	112.5	137.8	139.5
5. Разходи за лихви					

Забележка :

¹ В сумата за 2021 г. са включени и отчетените разходи в размер на 850 000,0 хил. лв. за изплащане на допълнителни суми към пенсиите през 2022 г.

² С ПМС № 168 от 8.07.2016 г. са приетите промени в Наредбата за пенсиите и осигурителния стаж, които влизат в сила от 1 юли 2016 г. С промени в чл. 92 на Наредбата, се въвежда нов механизъм за определяне размера на компенсацията, дължима на „Български пощи“ ЕАД за извършване на обществената услуга по изплащане на пенсии чрез пощенските станции.

³ За периода 2020 г. - 2022 г. сумата представлява отчетените разходи за изплащане на компенсации/средства на работодатели от засегнати от пандемията на COVID-19 икономически дейности за запазване на работните места на наетите от тях работници и служители.

3.6. Приходи, разходи и трансфери по отчета на консолидирания бюджет на ДОО за периода 2013 г. - 2022 г. □

/хиляди лева/

ПОКАЗАТЕЛИ	2013	2014	2015	2016	2017
I. ПРИХОДИ И ТРАНСФЕРИ	8 981 645.1	9 386 492.7	9 774 709.7	10 192 161.0	10 580 846.6
1. ПРИХОДИ	4 273 098.7	4 503 190.9	4 850 025.0	5 238 070.7	6 023 047.0
1.1. Осигурителни вноски	4 220 170.2	4 483 134.6	4 798 107.4	5 064 900.7	5 914 007.3
1.2. Неданъчни приходи	52 928.5	19 992.7	51 917.6	173 170.0	109 039.7
1.3. Помощи и дарения		63.6			
2. ПОЛУЧЕНИ ТРАНСФЕРИ	4 708 546.4	4 883 301.8	4 924 684.7	4 954 090.3	4 557 799.6
2.1. Получени трансфери от централния/държавния бюджет за държавното обществено осигуряване	4 708 289.5	4 882 939.0	4 924 425.3	4 953 632.1	4 557 449.3
→ Пенсии за военна инвалидност, пенсии за гражданска инвалидност, социални пенсии за старост, социални пенсии за инвалидност, пенсии за особени заслуги, персонални пенсии, пенсии по отм. Закон за пенсиите и Закон за общественото осигуряване, за които не се дължат осигурителни вноски, както и добавките към тях, в т.ч. и добавките по чл. 84 от КСО, определени от пенсии, за които не се дължат осигурителни вноски (вкл.пощенска такса и ДДС)	304 329.3	312 900.8	325 039.4	330 128.6	310 653.4
→ Добавки към пенсиите на ветераните от войните и на ветераните-инвалиди от Отечествената война, както и на наследниците, получаващи наследствена пенсия за загиналите в Отечествената война (вкл. пощенска такса и ДДС)	10 361.9	8 328.0	6 902.0	5 275.2	3 654.8
→ Добавки към пенсиите на репресираните лица по чл.9 от Закона за политическа и гражданска реабилитация на репресирани лица (вкл.пощенска такса и ДДС) и добавки по чл.4 от Закона за уреждане на някои трудови и осигурителни права на българските граждани	9 011.9	9 593.2	9 568.5	10 184.8	9 727.6
→ Обезщетения по чл.230 и чл.231, ал.1 от Закона за отбраната и въоръжените сили на Република България, съгласно чл.26а, т.3 от КСО	300.0	400.0	400.0	400.0	400.0
→ Осигурителни вноски за фонд "Пенсии" за осигурителен стаж, зачетен при пенсиониране по чл.9, ал.3, т.3 и ал.6 и 7 от КСО	550.0	650.1	650.1	650.1	650.1
→ Трансфер от централния бюджет в размер на 12 на сто върху сбора на осигурителните доходи на всички осигурени лица за календарната година	2 510 424.2	2 618 945.9	2 707 830.4		
→ Получен допълнителен трансфер от централния/държавния бюджет за покриване на недостига от средства	1 815 875.7	1 819 823.1	1 768 527.3	4 501 891.1	4 084 612.2
→ Получени допълнителни трансфери във връзка с чл.4, т.4 от Закона за ветераните от войните на РБ и чл.16 от Закона за военноинвалидите и военнопострадалите	375.5	1 011.8	1 277.3	941.3	243.7
→ Получени допълнителни трансфери от централния бюджет за изплащане на допълнителни суми към пенсиите	53 500.0	107 700.0	101 000.0	100 500.0	100 800.0
→ Трансфер от централния бюджет за поети данъци	3 561.0	3 586.1	3 230.3	3 661.0	3 809.5
→ Трансфер чрез централния бюджет от Държавният фонд за гарантиране устойчивост на държавната пенсионна система					42 898.0
→ Получени допълнителни трансфери от централния бюджет за мерки, свързани със заетостта					
2.2. Получени трансфери от бюджетни организации	256.9	362.8	259.4	458.2	350.3
→ от МТСП по програми за осигуряване на заетост	234.6	362.8	259.4	448.3	339.7
→ от МТСП за фонд "Условия на труд"	22.3			9.9	10.6
II. РАЗХОДИ И ТРАНСФЕРИ	8 977 531.1	9 386 710.5	9 770 256.7	10 196 372.8	10 566 251.3
1. РАЗХОДИ	8 972 158.3	9 380 684.1	9 761 899.0	10 188 000.8	10 558 597.9
1.1. Пенсии	7 784 587.4	8 154 906.5	8 445 512.1	8 736 973.4	9 008 228.1
1.2. Социални помощи и обезщетения	1 118 930.8	1 157 953.5	1 250 125.2	1 381 315.0	1 473 903.3
1.3. Програми, дейности и служби по социалното осигуряване, подпомагане и заетостта	68 572.3	67 683.3	66 241.0	69 702.0	76 459.4
1.4. Отбрана и сигурност	8.8	93.9	1.7	7.6	7.1
1.5. Разходи за лихви	59.0	46.9	19.0	2.8	
2. ПРЕДОСТАВЕНИ ТРАНСФЕРИ	5 372.8	6 026.4	8 357.7	8 372.0	7 653.4
2.1. Предоставен трансфер на Министерството на здравеопазването, съгласно чл.11, ал.1, т.2, буква "в", чл.12, ал.1, т.4 и чл.13, ал.1, т.3 от КСО ³	2 830.6	3 147.4	3 144.4	3 146.8	3 149.2
2.2. Предоставен трансфер на МТСП за фонд "Условия на труд"	2 542.2	2 879.0	3 656.0	3 568.7	2 809.5
2.3. Предоставен трансфер на бюджетни организации за профилактика и реабилитация на правоимащи лица			1 527.2	1 686.6	1 632.7
2.4. Предоставен трансфер между бюджет и сметки за средствата от Европейския съюз			30.1	-30.1	11.6
2.5. Предоставен трансфер съгласно чл.92, ал.4 от НПОС					50.4
2.6. Предоставен трансфер на бюджетни организации за запазване на заетостта на работниците и служителите					
III. ДЕФИЦИТ (-), ИЗЛИШЪК (+)	4 114.0	-217.8	4 453.0	-4 211.8	14 595.3
IV. ФИНАНСИРАНЕ	-4 114.0	217.8	-4 453.0	4 211.8	-14 595.3
→ Погашения по дългосрочни заеми от банки и финансови институции от чужбина	-3 452.7	-3 689.4	-3 950.5	-2 084.2	
→ Суми по разчети за поети осигурителни вноски	-1 804.1	4 288.6	-4 980.0	6 137.9	-8 691.1
→ Друго вътрешно финансиране	876.2	2 524.5	1 540.2	165.4	-5 599.8
→ Преоценка на валутни наличности (нереализирани курсови разлики)	1.6	-4.8	-4.6	-1.6	5.6
→ Депозити и сметки консолидирани в "Единната сметка" от предходен период					
→ Депозити и сметки консолидирани в "Единната сметка" в края на периода		2 951.5	-2 951.5		
НАЛИЧНОСТ В НАЧАЛОТО НА ПЕРИОДА	526.3	258.1	217.3	236.1	245.0
НАЛИЧНОСТ В КРАЯ НА ПЕРИОДА	258.1	217.3	236.1	245.0	543.8

3.6. Приходи, разходи и трансфери по отчета на консолидирания бюджет на ДОО за периода 2013 г. - 2022 г.

/Продължение и край/

/хиляди лева/

ПОКАЗАТЕЛИ	2018	2019	2020	2021	2022
I. ПРИХОДИ И ТРАНСФЕРИ	11 186 077.8	11 671 106.9	14 319 477.5	17 397 972.4	18 031 745.0
1. ПРИХОДИ	6 893 353.2	7 739 220.7	8 072 017.6	9 175 521.7	9 977 005.7
1.1. Осигурителни вноски	6 772 399.8	7 559 866.3	7 882 663.2	8 756 011.7	9 841 317.1
1.2. Неданъчни приходи	120 953.4	179 354.4	189 354.4	419 510.0	135 688.6
1.3. Помощи и дарения					
2. ПОЛУЧЕНИ ТРАНСФЕРИ	4 292 724.6	3 931 886.2	6 247 459.9	8 222 450.7	8 054 739.3
2.1. Получени трансфери от централния/държавния бюджет за държавното обществено осигуряване	4 292 306.1	3 931 563.4	6 247 090.1	8 221 985.9	8 054 317.0
→ Пенсии за военна инвалидност, пенсии за гражданска инвалидност, социални пенсии за старост, социални пенсии за инвалидност, пенсии за особени заслуги, персонални пенсии, пенсии по отм. Закон за пенсиите и Закон за общественото осигуряване, за които не се дължат осигурителни вноски, както и добавките към тях, в т.ч. и добавките по чл. 84 от КСО, определени от пенсии, за които не се дължат осигурителни вноски (вкл.пощенска такса и ДДС)	295 262.2	158 839.5	166 026.3	166 266.6	227 798.7
→ Добавки към пенсиите на ветераните от войните и на ветераните-инвалиди от Отчествената война, както и на наследниците, получаващи наследствена пенсия за загиналите в Отчествената война (вкл. пощенска такса и ДДС)	2 646.6	2 039.0	1 312.9	1 019.4	584.8
→ Добавки към пенсиите на репресираните лица по чл.9 от Закона за политическа и гражданска реабилитация на репресирани лица (вкл.пощенска такса и ДДС) и добавки по чл.4 от Закона за уреждане на някои трудови и осигурителни права на българските граждани	9 822.2	10 258.2	9 875.1	10 307.2	11 166.5
→ Обезщетения по чл.230 и чл.231, ал.1 от Закона за отбраната и въоръжените сили на Република България, съгласно чл.26а, т.3 от КСО	400.0	400.0	400.0	400.0	400.0
→ Осигурителни вноски за фонд "Пенсии" за осигурителен стаж, зачетен при пенсиониране по чл.9, ал.3, т.3 и ал.6 и 7 от КСО	650.1	650.1	650.1	650.1	650.1
→ Трансфер от централния бюджет в размер на 12 на сто върху сбора на осигурителните доходи на всички осигурени лица за календарната година					
→ Получен допълнителен трансфер от централния/държавния бюджет за покриване на недостига от средства	3 857 722.7	3 624 633.4	5 451 865.8	6 074 859.1	7 312 769.0
→ Получени допълнителни трансфери във връзка с чл.4, т.4 от Закона за ветераните от войните на РБ и чл.16 от Закона за военноинвалидите и военнопострадалите	22.5	25.2	22.3	7.0	27.0
→ Получени допълнителни трансфери от централния бюджет за изплащане на допълнителни суми към пенсиите ¹	100 724.0	103 943.4	579 739.5	1 371 800.0	387 268.7
→ Трансфер от централния бюджет за поети данъци	4 240.4	4 715.8	5 592.0	6 401.5	6 193.9
→ Трансфер чрез централния бюджет от Държавният фонд за гарантиране устойчивост на държавната пенсионна система	20 815.4	26 058.8	31 606.1	61 575.0	107 458.3
→ Получени допълнителни трансфери от централния бюджет за мерки, свързани със заетостта				528 700.0	
2.2. Получени трансфери от бюджетни организации	418.5	322.8	369.8	464.8	422.3
→ от МТСП по програми за осигуряване на заетост	399.2	309.0	369.8	464.8	422.3
→ от МТСП за фонд "Условия на труд"	19.3	13.8			
II. РАЗХОДИ И ТРАНСФЕРИ	11 186 897.3	11 665 442.0	14 295 231.8	17 328 876.9	18 121 495.3
1. РАЗХОДИ	11 178 879.0	11 656 486.0	14 285 694.3	17 314 521.6	18 108 350.3
1.1. Пенсии	9 456 510.2	9 861 157.8	11 138 451.4	14 249 396.5	15 634 714.6
1.2. Социални помощи и обезщетения	1 612 140.4	1 674 605.5	2 015 197.7	2 096 732.3	2 162 655.2
1.3. Програми, дейности и служби по социалното осигуряване, подпомагане и заетостта ²	110 138.3	120 611.3	1 131 932.7	968 255.0	310 841.0
1.4. Отбрана и сигурност	90.1	111.4	112.5	137.8	139.5
1.5. Разходи за лихви					
2. ПРЕДОСТАВЕНИ ТРАНСФЕРИ	8 018.3	8 956.0	9 537.5	14 355.3	13 145.0
2.1. Предоставен трансфер на Министерството на здравеопазването, съгласно чл.11, ал.1, т.2, буква "в", чл.12, ал.1, т.4 и чл.13, ал.1, т.3 от КСО ³	3 146.3	3 147.5	3 150.0	3 150.0	3 150.0
2.2. Предоставен трансфер на МТСП за фонд "Условия на труд"	2 988.1	3 618.3	3 799.4	3 826.9	3 876.5
2.3. Предоставен трансфер на бюджетни организации за профилактика и реабилитация на правоимащи лица	1 784.2	1 907.7	1 186.6	1 622.3	2 030.1
2.4. Предоставен трансфер между бюджет и сметки за средствата от Европейския съюз	57.0	244.7	-591.9	506.4	1 485.6
2.5. Предоставен трансфер съгласно чл.92, ал.4 от НПОС	42.7	37.8	22.5	28.8	
2.6. Предоставен трансфер на бюджетни организации за запазване на заетостта на работниците и служителите ⁴			1 970.9	5 220.9	2 602.8
III. ДЕФИЦИТ (-), ИЗЛИШЪК (+)	-819.5	5 664.9	24 245.7	69 095.5	-89 750.3
IV. ФИНАНСИРАНЕ	819.5	-5 664.9	-24 245.7	-69 095.5	89 750.3
→ Погашения по дългосрочни заеми от банки и финансови институции от чужбина					
→ Суми по разчети за поети осигурителни вноски	-6 559.1	-6 059.1	-24 068.7	18 601.8	14 326.2
→ Друго вътрешно финансиране	7 168.2	436.5	435.4	-88 350.5	75 362.0
→ Преоценка на валутни наличности (нереализирани курсови разлики)	-2.0	-0.8	3.7	-1.3	
→ Депозити и сметки консолидирани в "Единната сметка" от предходен период					-42.0
→ Депозити и сметки консолидирани в "Единната сметка" в края на периода				42.0	0.6
НАЛИЧНОСТ В НАЧАЛОТО НА ПЕРИОДА	543.8	335.4	378.5	987.2	293.3
НАЛИЧНОСТ В КРАЯ НА ПЕРИОДА	335.4	378.5	987.2	293.3	272.6

Забележка :

¹ В сумата за 2021 г. са включени и получените допълнителни средства в размер на 850 000,0 хил. лв. за изплащане на допълнителни суми към пенсиите през 2022 г.² В сумата за периода 2020 г. - 2022 г. са включени и отчетените разходи за изплащане на компенсация/средства на работодатели от засегнати от пандемията на COVID-19 икономически дейности за запазване на работните места на наетите от тях работници и служители.³ До 2019 г. трансферът е предоставян на АХУ към МТСП.⁴ За периода 2020 г. - 2022 г. сумата представлява предоставените трансфери на бюджетни организации за изплащане на компенсация/средства на работодатели от засегнати от пандемията на COVID-19 икономически дейности за запазване на работните места на наетите от тях работници и служители.

3.7. Приходи, разходи и трансфери по отчета на фонд "Пенсии" за периода 2013 г. - 2022 г.

/хиляди лева/

ПОКАЗАТЕЛИ	2013	2014	2015	2016	2017	2018	2019	2020	2021	2022
I. ПРИХОДИ И ТРАНСФЕРИ	5 677 592.9	5 980 389.1	6 312 215.8	3 459 029.6	3 974 997.9	4 602 220.7	5 195 544.3	5 399 427.9	5 989 076.4	6 747 465.6
1. ПРИХОДИ	3 166 618.7	3 360 793.1	3 603 735.3	3 458 379.5	3 963 957.5	4 587 856.6	5 173 719.4	5 371 425.7	5 934 161.1	6 645 349.1
1.1. Осигурителни вноски	3 166 618.7	3 360 793.1	3 576 154.3	3 403 693.7	3 931 381.9	4 548 320.2	5 128 093.4	5 321 943.1	5 860 482.2	6 593 788.9
1.1.1. Осигурителни вноски за работници и служители от работодатели	1 867 178.8	1 977 023.3	2 086 891.1	1 849 113.5	2 126 230.8	2 445 283.2	2 764 455.9	2 871 664.2	3 135 126.4	3 516 612.2
1.1.2. Осигурителни вноски от работници и служители (лична вноски)	1 102 031.4	1 172 868.3	1 261 727.0	1 345 276.7	1 561 754.3	1 812 922.0	2 044 765.9	2 117 785.0	2 347 656.7	2 640 694.9
1.1.3. Осигурителни вноски от самонаети лица (самоосигуряващи се лица)	176 382.1	183 842.0	190 542.2	192 140.0	223 026.0	262 213.1	281 134.4	285 531.4	309 844.9	351 568.4
1.1.4. Главница по ревизионни актове за начет в приход на ДОО от НАП	7 208.0	4 389.5	4 734.2	4 518.2	2 351.8	4 566.6	2 814.7	2 024.9	-707.2	2 062.6
1.1.5. Приходи от професионалните пенсионни фондове по чл.157, ал.7 от КСО и §4, ал.6 от ПЗР на КСО	14 253.7	22 937.3	32 661.1							
1.1.6. Осигурителни вноски по чл.46, чл.4в и чл.157, ал.7 от КСО				12 645.3	18 019.0	23 335.3	34 922.5	44 937.6	68 561.4	82 850.8
1.1.7. Възстановен приход от НОИ на професионални пенсионни фондове	-435.3	-267.3	-401.3							
1.2. Неданъчни приходи			27 581.0	54 685.8	32 575.6	39 536.4	45 626.0	49 482.6	73 678.9	51 560.2
1.2.1. Други приходи			27 581.0	54 685.8	32 575.6	39 536.4	45 626.0	49 482.6	73 678.9	51 560.2
2. ПОЛУЧЕНИ ТРАНСФЕРИ	2 510 974.2	2 619 596.0	2 708 480.5	650.1	11 040.4	14 364.1	21 824.9	28 002.2	54 915.3	102 116.5
2.1. Получени трансфери от централния бюджет за държавното обществено осигуряване	2 510 974.2	2 619 596.0	2 708 480.5	650.1	11 040.4	14 364.1	21 824.9	28 002.2	54 915.3	102 116.5
→ Трансфер от централния бюджет в размер на 12 на сто върху сбора на осигурителните доходи на всички осигурени лица за календарната година	2 510 424.2	2 618 945.9	2 707 830.4							
→ Осигурителни вноски за фонд "Пенсии" за осигурителен стаж, зачетен при пенсиониране по чл.9, ал.3, т.3 и ал.6 и 7 от КСО	550.0	650.1	650.1	650.1	650.1	650.1	650.1	650.1	650.1	650.1
→ Трансфер чрез централния бюджет от Държавният фонд за гарантиране устойчивост на държавната пенсионна система					10 390.3	13 714.0	21 174.8	27 352.1	54 265.2	101 466.4
II. РАЗХОДИ И ТРАНСФЕРИ	7 433 486.4	7 792 074.1	8 084 717.5	7 678 073.0	7 954 079.3	8 396 085.8	8 887 065.9	10 101 298.6	13 151 017.5	14 229 386.3
1. РАЗХОДИ	7 433 486.4	7 792 074.1	8 084 682.2	7 678 031.0	7 954 041.9	8 396 053.4	8 887 035.2	10 101 279.0	13 150 997.8	14 229 361.0
1.1. Пенсии	7 432 975.3	7 791 605.1	8 084 250.8	7 677 538.3	7 953 492.1	8 395 547.2	8 886 602.2	10 100 996.8	13 150 632.0	14 228 941.3
1.1.1. Пенсии за сметка на ДОО в т. ч.	7 396 591.9	7 755 183.7	8 049 504.3	7 648 479.9	7 952 452.3	8 394 927.5	8 885 971.4	10 099 873.4	13 150 397.4	14 228 941.3
→ Пенсии за трудова дейност, наследствени пенсии и добавките към тях (пенсии за осигурителен стаж и възраст, пенсии за инвалидност поради общо заболяване)	6 774 159.8	7 046 095.9	7 315 494.5	7 547 505.8	7 849 813.7	8 292 861.1	8 780 734.6	9 516 603.1	10 605 424.2	13 876 844.3
→ Пенсии на лицата по чл.69 от КСО и добавките към тях	569 905.7	600 224.4	632 069.9							
→ Допълнителни суми към пенсиите ¹	52 526.4	108 863.4	101 939.9	100 974.1	102 638.6	102 066.4	105 236.8	583 270.3	2 544 973.2	352 097.0
1.1.2. Капиталови трансфери за прехвърляне на пенсионни права към пенсионните схеми на ЕС, ЕЦБ и ЕИБ	256.1	912.5	492.1	1 219.3	1 039.8	619.7	630.8	1 123.4	234.6	
1.1.3. Издръжка (пощенска такса, в т.ч. подменени изплащателни картони и ДДС за изплащане на пенсиите) и други финансови услуги ²	36 127.3	35 508.9	34 254.4	27 839.1						
1.2. Социални помощи и обезщетения	511.1	469.0	431.4	492.7	549.8	506.2	433.0	282.2	365.8	419.7
1.2.1. Парични помощи за профилактика и рехабилитация	511.1	469.0	431.4	492.7	549.8	506.2	433.0	282.2	365.8	419.7
2. ПРЕДОСТАВЕНИ ТРАНСФЕРИ			35.3	42.0	37.4	32.4	30.7	19.6	19.7	25.3
2.1. Предоставен трансфер на бюджетни организации за профилактика и рехабилитация на правоимащи лица			35.3	42.0	37.4	32.4	30.7	19.6	19.7	25.3
III. ДЕФИЦИТ (-), ИЗЛИШЪК (+)	-1 755 893.5	-1 811 685.0	-1 772 501.7	-4 219 043.4	-3 979 081.4	-3 793 865.1	-3 691 521.6	-4 701 870.7	-7 161 941.1	-7 481 920.7

Забележка:

¹ В сумата за 2021 г. са включени и получените допълнителни средства в размер на 850 000,0 хил. лв. за изплащане на допълнителни суми към пенсиите през 2022 г.² С ПМС № 168 от 8.07.2016 г. са приетите промени в Наредбата за пенсиите и осигурителния стаж, които влизат в сила от 1 юли 2016 г. С промени в чл. 92 на Наредбата, се въвежда нов механизъм за определяне размера на компенсацията, дължима на „Български пощи“ ЕАД за извършване на обществената услуга по изплащане на пенсии чрез пощенските станции.

3.8. Приходи, разходи и трансфери по отчета на фонд "Пенсии за лицата по чл. 69" за периода 2016 г. - 2022 г.

/хиляди лева/

ПОКАЗАТЕЛИ	2016	2017	2018	2019	2020	2021	2022
I. ПРИХОДИ И ТРАНСФЕРИ	468 737.8	607 226.8	690 930.8	736 396.2	787 892.0	940 942.3	1 019 919.0
1. ПРИХОДИ	468 737.8	574 719.1	683 829.4	731 512.2	783 638.0	933 632.5	1 013 927.1
1.1. Осигурителни вноски	411 541.0	573 056.3	681 487.7	730 239.8	783 594.0	926 468.6	1 013 927.1
1.1.1. Осигурителни вноски за работници и служители от работодатели	410 864.8	571 970.1	679 188.4	727 195.5	779 304.9	919 090.2	1 005 146.7
1.1.2. Осигурителни вноски по чл.4б от КСО	676.2	1 086.2	2 299.3	3 044.3	4 289.1	7 378.4	8 780.4
1.2. Неданъчни приходи	57 196.8	1 662.8	2 341.7	1 272.4	44.0	7 163.9	
1.2.1. Други приходи	57 196.8	1 662.8	2 341.7	1 272.4	44.0	7 163.9	
2. ПОЛУЧЕНИ ТРАНСФЕРИ		32 507.7	7 101.4	4 884.0	4 254.0	7 309.8	5 991.9
2.1. Получени трансфери от централния бюджет за държавното обществено осигуряване		32 507.7	7 101.4	4 884.0	4 254.0	7 309.8	5 991.9
→ Трансфер чрез централния бюджет от Държавният фонд за гарантиране устойчивост на държавната пенсионна система		32 507.7	7 101.4	4 884.0	4 254.0	7 309.8	5 991.9
II. РАЗХОДИ И ТРАНСФЕРИ	715 409.2	723 962.2	738 896.1	781 640.8	836 523.5	882 607.5	1 092 039.6
1. РАЗХОДИ	715 408.4	723 962.2	738 896.1	781 640.3	836 523.5	882 607.5	1 092 039.6
1.1. Пенсии	715 407.6	723 961.0	738 895.3	781 639.0	836 523.5	882 607.0	1 092 039.6
1.1.1. Пенсии за сметка на ДОО в т. ч.	714 804.9	723 961.0	738 895.3	781 639.0	836 523.5	882 607.0	1 092 039.6
→ пенсии на лицата по чл.69 от КСО и добавките към тях	714 804.9	723 961.0	738 895.3	781 639.0	836 523.5	882 607.0	1 092 039.6
1.1.2. Издръжка (пощенска такса, в т.ч. подменени изплащателни картони и ДДС за изплащане на пенсиите) ¹	602.7						
1.2. Социални помощи и обезщетения	0.8	1.2	0.8	1.3		0.5	
1.2.1. Парични помощи за профилактика и рехабилитация	0.8	1.2	0.8	1.3		0.5	
2. ПРЕДОСТАВЕНИ ТРАНСФЕРИ	0.8			0.5			
2.1. Предоставен трансфер на бюджетни организации за профилактика и рехабилитация на правоимащи лица	0.8			0.5			
III. ДЕФИЦИТ (-), ИЗЛИШЪК (+)	-246 671.4	-116 735.4	-47 965.3	-45 244.6	-48 631.5	58 334.8	-72 120.6

Забележка:

¹ С ПМС № 168 от 8.07.2016 г. са приетите промени в Наредбата за пенсиите и осигурителния стаж, които влизат в сила от 1 юли 2016 г.

С промени в чл. 92 на Наредбата, се въвежда нов механизъм за определяне размера на компенсацията, дължима на „Български пощи“ ЕАД за извършване на обществената услуга по изплащане на пенсии чрез пощенските станции.

3.9. Приходи, разходи и трансфери по отчета на фонд "Пенсии, несвързани с трудова дейност" за периода 2013 г. - 2022 г.

/хиляди лева/

ПОКАЗАТЕЛИ	2013	2014	2015	2016	2017	2018	2019	2020	2021	2022
I. ПРИХОДИ И ТРАНСФЕРИ	323 703.1	330 822.0	341 509.9	345 588.6	324 035.8	307 731.0	171 136.7	177 214.3	177 593.2	239 550.0
1. ПОЛУЧЕНИ ТРАНСФЕРИ от централния бюджет за ДОО	323 703.1	330 822.0	341 509.9	345 588.6	324 035.8	307 731.0	171 136.7	177 214.3	177 593.2	239 550.0
1.1. Пенсии за военна инвалидност, пенсии за гражданска инвалидност, социални пенсии за старост, социални пенсии за инвалидност, пенсии за особени заслуги, персонални пенсии, пенсии по отм. Закон за пенсиите и Закон за общественото осигуряване, за които не се дължат осигурителни вноски, както и добавките към тях, в т.ч. и добавките по чл.84 от КСО, определени от пенсии, за които не се дължат осигурителни вноски (включително пощенска такса и ДДС)	304 329.3	312 900.8	325 039.4	330 128.6	310 653.4	295 262.2	158 839.5	166 026.3	166 266.6	227 798.7
1.2. Добавки към пенсиите на ветераните от войните и на ветераните-инвалиди от Отечествената война, както и на наследниците, получаващи наследствена пенсия за загиналите в Отечествената война (включително пощенска такса и ДДС)	10 361.9	8 328.0	6 902.0	5 275.2	3 654.8	2 646.6	2 039.0	1 312.9	1 019.4	584.8
1.3. Добавки към пенсиите на репресираните лица по чл.9 от Закона за политическа и гражданска реабилитация на репресираните лица и добавки по чл.4 от Закона за уреждане на някои трудови и осигурителни права на български граждани	9 011.9	9 593.2	9 568.5	10 184.8	9 727.6	9 822.2	10 258.2	9 875.1	10 307.2	11 166.5
II. РАЗХОДИ И ТРАНСФЕРИ	309 174.6	321 478.3	320 609.4	304 604.0	291 780.3	282 334.2	153 356.1	160 297.0	171 256.5	255 670.2
1. РАЗХОДИ	309 174.6	321 478.3	320 609.4	304 603.2	291 780.3	282 333.8	153 355.7	160 297.0	171 256.5	255 670.2
1.1. Пенсии	309 165.9	321 469.8	320 601.3	304 586.2	291 767.5	282 315.6	153 341.5	160 295.8	171 249.1	255 663.2
1.1.1. Пенсии за сметка на държавния бюджет → Пенсии за военна инвалидност, пенсии за гражданска инвалидност, социални пенсии за старост, социални пенсии за инвалидност, пенсии за особени заслуги, персонални пенсии, пенсии по отм. Закон за пенсиите и Закон за общественото осигуряване, за които не се дължат осигурителни вноски, както и добавките към тях, в т.ч. и добавките по чл.84 от КСО, определени от пенсии, за които не се дължат осигурителни вноски (включително пощенска такса и ДДС)	307 295.2	319 692.3	318 907.7	303 790.1	291 767.5	282 315.6	153 341.5	160 295.8	171 249.1	255 663.2
→ Добавки към пенсиите на ветераните от войните и на ветераните-инвалиди от Отечествената война, както и на наследниците, получаващи наследствена пенсия за загиналите в Отечествената война (включително пощенска такса и ДДС)	289 636.5	303 599.3	304 567.4	290 784.5	279 997.1	271 461.9	143 118.3	150 456.6	161 651.9	245 976.6
→ Добавки към пенсиите на репресираните лица по чл.9 от Закона за политическа и гражданска реабилитация на репресираните лица и добавки по чл.4 от Закона за уреждане на някои трудови и осигурителни права на български граждани	9 158.9	7 270.0	5 446.3	4 062.6	2 894.0	2 094.1	1 460.1	1 037.8	665.6	493.5
1.1.2. Издръжка (пощенска такса, в т.ч. подменени изплащателни картони и ДДС за изплащане на пенсиите) ¹	8 499.8	8 823.0	8 894.0	8 943.0	8 876.4	8 759.6	8 763.1	8 801.4	8 931.6	9 193.1
1.2. Социални помощи и обезщетения	8.7	8.5	8.1	17.0	12.8	18.2	14.2	1.2	7.4	7.0
1.2.1. Парични помощи за профилактика и реабилитация	8.7	8.5	8.1	17.0	12.8	18.2	14.2	1.2	7.4	7.0
2. ПРЕДОСТАВЕНИ ТРАНСФЕРИ				0.8		0.4	0.4			
2.1. Предоставен трансфер на бюджетни организации за профилактика и реабилитация на правоимащи лица				0.8		0.4	0.4			
III. ДЕФИЦИТ (-), ИЗЛИШЪК (+)	14 528.5	9 343.7	20 900.5	40 984.6	32 255.5	25 396.8	17 780.6	16 917.3	6 336.7	-16 120.2

Забележка:

¹ С ПМС № 168 от 8.07.2016 г. са приетите промени в Наредбата за пенсиите и осигурителния стаж, които влизат в сила от 1 юли 2016 г. С промени в чл. 92 на Наредбата, се въвежда нов механизъм за определяне размера на компенсацията, дължима на „Български пощи“ ЕАД за извършване на обществената услуга по изплащане на пенсии чрез пощенските станции.

3.10. Приходи, разходи и трансфери по отчета на фонд "Трудова злополука и професионална болест" за периода 2013 г. - 2022 г.

/хиляди лева/

ПОКАЗАТЕЛИ	2013	2014	2015	2016	2017	2018	2019	2020	2021	2022
I. ПРИХОДИ И ТРАНСФЕРИ	137 968.9	147 617.2	170 191.0	196 111.4	215 903.3	245 608.4	225 469.4	235 605.9	261 048.0	301 048.6
1. ПРИХОДИ	137 968.9	147 617.2	170 191.0	196 111.4	215 903.3	245 608.4	225 469.4	235 605.9	261 048.0	301 048.6
1.1. Осигурителни вноски	137 968.9	147 617.2	170 191.0	196 111.4	215 903.3	245 608.4	225 469.4	235 605.9	261 048.0	301 048.6
1.1.1. Осигурителни вноски за работници и служители от работодатели	137 968.9	147 617.2	170 191.0	196 111.4	215 903.3	245 608.4	225 469.4	235 605.9	261 048.0	301 048.6
II. РАЗХОДИ И ТРАНСФЕРИ	51 695.0	51 561.6	51 810.2	51 187.7	50 769.2	52 283.1	52 950.6	53 447.9	57 888.1	72 568.6
1. РАЗХОДИ	49 116.9	48 333.6	47 806.5	47 271.6	47 611.7	48 947.2	48 984.1	49 298.5	53 711.2	68 342.1
1.1. Пенсии	42 446.2	41 831.6	40 660.0	39 441.3	39 007.5	39 752.1	39 575.1	40 635.3	44 908.4	58 070.5
1.1.1. Пенсии за сметка на ДОО в т.ч. → Пенсии за трудова дейност, наследствени пенсии и добавките към тях (пенсии за инвалидност поради трудова злополука и професионална болест)	42 209.3	41 608.3	40 453.1	39 344.2	39 007.5	39 752.1	39 575.1	40 635.3	44 908.4	58 070.5
→ Пенсии на лицата по чл.69 от КСО и добавките към тях	81.6	79.1	77.7	76.5	76.6	80.8	86.4	89.1	92.7	126.4
1.1.2. Издръжка (пощенска такса, в т.ч. подменени изплащателни картони и ДДС за изплащане на пенсиите) ¹	236.9	223.3	206.9	97.1						
1.2. Социални помощи и обезщетения	6 670.7	6 502.0	7 146.5	7 830.3	8 604.2	9 195.1	9 409.0	8 663.2	8 802.8	10 271.6
1.2.1. Парични обезщетения за временна неработоспособност поради трудова злополука и професионална болест	6 626.0	6 441.6	7 083.6	7 781.2	8 567.9	9 163.4	9 379.0	8 637.2	8 772.6	10 251.3
1.2.2. Парични обезщетения за трудоустрояване при временно намалена работоспособност поради трудова злополука и професионална болест	0.9	8.3	2.2	4.3	0.3	0.5	0.2	1.3		0.1
1.2.3. Еднократна помощ при смърт поради трудова злополука и професионална болест	37.6	46.9	56.0	35.5	31.3	25.2	25.6	24.4	28.8	19.6
1.2.4. Парични помощи за профилактика и рехабилитация	6.2	5.2	4.7	9.3	4.7	6.0	4.2	0.3	1.4	0.6
2. ПРЕДОСТАВЕНИ ТРАНСФЕРИ	2 578.1	3 228.0	4 003.7	3 916.1	3 157.5	3 335.9	3 966.5	4 149.4	4 176.9	4 226.5
2.1. на Министерството на здравеопазването, съгласно чл.24, т.5 от КСО ²	35.9	349.0	347.0	347.0	348.0	347.4	347.8	350.0	350.0	350.0
2.2. на МТСП за фонд "Условия на труд"	2 542.2	2 879.0	3 656.0	3 568.7	2 809.5	2 988.1	3 618.3	3 799.4	3 826.9	3 876.5
2.3. на бюджетни организации за профилактика и рехабилитация на правоимащи лица			0.7	0.4		0.4	0.4			
III. ДЕФИЦИТ (-), ИЗЛИШЪК (+)	86 273.9	96 055.6	118 380.8	144 923.7	165 134.1	193 325.3	172 518.8	182 158.0	203 159.9	228 480.0

Забележка:

¹ С ПМС № 168 от 8.07.2016 г. са приетите промени в Наредбата за пенсиите и осигурителния стаж, които влизат в сила от 1 юли 2016 г. С промени в чл. 92 на Наредбата, се въвежда нов механизъм за определяне размера на компенсацията, дължима на „Български пощи“ ЕАД за извършване на обществената услуга по изплащане на пенсии чрез пощенските станции.

² До 2019 г. трансферът е предоставян на АХУ към МТСП.

3.11. Приходи, разходи и трансфери по отчета на фонд "Общо заболяване и майчинство" за периода 2013 г. - 2022 г. □

/хиляди лева/

ПОКАЗАТЕЛИ	2013	2014	2015	2016	2017	2018	2019	2020	2021	2022
I. ПРИХОДИ И ТРАНСФЕРИ	717 506.8	763 937.3	824 319.0	825 861.8	935 512.2	1 016 665.5	1 157 363.9	1 208 570.3	1 339 025.2	1 515 118.7
1. ПРИХОДИ	717 506.8	763 937.3	824 319.0	825 861.8	935 512.2	1 016 665.5	1 157 363.9	1 208 570.3	1 339 025.2	1 515 118.7
1.1. Осигурителни вноски	717 506.8	763 937.3	824 319.0	825 861.8	935 512.2	1 016 665.5	1 157 363.9	1 208 570.3	1 339 025.2	1 515 118.7
1.1.1. Осигурителни вноски за работници и служители от работодатели	454 794.0	483 401.9	517 636.5	495 915.3	569 059.0	617 175.2	702 056.8	734 573.7	810 922.4	913 134.9
1.1.2. Осигурителни вноски от работници и служители (лична вноска)	239 619.1	255 810.7	279 096.0	301 234.9	334 686.9	364 163.8	413 596.5	430 955.8	480 788.8	548 181.3
1.1.3. Осигурителни вноски от самонаети лица (самоосигуряващи се лица)	23 093.7	24 724.7	27 586.5	28 711.6	31 766.3	35 326.5	41 710.6	43 040.8	47 314.0	53 802.5
II. РАЗХОДИ И ТРАНСФЕРИ	762 807.2	813 596.0	907 845.1	987 444.6	1 075 050.7	1 175 607.3	1 244 905.7	1 351 619.7	1 563 097.6	1 744 175.5
1. РАЗХОДИ	760 012.5	810 797.6	903 556.5	983 002.2	1 070 654.2	1 171 057.4	1 240 230.3	1 347 652.7	1 558 695.0	1 739 370.7
1.1. Социални помощи и обезщетения	760 012.5	810 797.6	903 556.5	983 002.2	1 070 654.2	1 171 057.4	1 240 230.3	1 347 652.7	1 558 695.0	1 739 370.7
1.1.1. Парични обезщетения за временна неработоспособност поради общо заболяване	271 922.6	293 125.3	334 432.0	376 855.2	421 365.8	462 946.6	495 339.2	531 346.0	618 551.6	653 433.8
1.1.2. Парични обезщетения за временна неработоспособност поради гледане на болен член от семейството и карантина	10 702.7	10 992.8	12 674.1	13 824.2	14 827.1	16 910.6	18 857.4	56 846.7	114 146.0	107 058.0
1.1.3. Парични обезщетения за временна неработоспособност поради нетрудови злополуки	46 955.2	48 109.1	55 979.1	63 447.8	72 627.9	77 100.6	82 538.5	83 792.5	90 710.4	103 608.0
1.1.4. Парични обезщетения за трудоустрояване при временно намалена работоспособност поради общо заболяване	53.6	41.9	85.4	46.4	46.2	43.3	38.8	55.3	34.1	35.5
1.1.5. Парични обезщетения за бременност и раждане	286 012.7	297 535.0	331 379.0	355 066.3	385 566.8	416 204.9	446 899.1	492 614.8	520 277.1	554 859.1
1.1.6. Парични обезщетения за трудоустрояване поради бременност или кърмене или напреднал етап на лечение ин-витро			0.2		-0.03					-0.40
1.1.7. Парични обезщетения за отглеждане на дете до 2-годишна възраст	128 302.8	144 258.9	152 808.1	156 478.7	156 318.8	176 871.7	173 391.8	166 430.1	190 818.7	292 288.2
1.1.8. Парични обезщетения при осиновяване на дете до 5-годишна възраст		325.3	372.4	458.1	443.3	1 368.0	3 342.6	3 355.1	3 302.9	3 015.7
1.1.9. Парични обезщетения за отглеждане на дете до 8-годишна възраст от бащата (осиновителя)										1 108.8
1.1.10. Еднократна помощ при смърт поради общо заболяване	1 911.9	2 009.1	2 020.9	2 011.2	2 113.5	2 188.5	2 317.8	2 376.6	4 045.0	3 014.2
1.1.11. Парични помощи за профилактика и рехабилитация	14 150.3	14 400.2	13 803.9	14 814.3	17 343.2	17 422.4	17 505.1	10 832.8	16 809.2	20 949.8
1.1.12. Парична помощ за инвалидност поради общо заболяване, когато няма основание за отпускане на пенсия на осигуреното лице, съгласно чл.11, ал.3 от КСО	0.7		1.4		1.6	0.8		2.8		
2. ПРЕДОСТАВЕНИ ТРАНСФЕРИ	2 794.7	2 798.4	4 288.6	4 442.4	4 396.5	4 549.9	4 675.4	3 967.0	4 402.6	4 804.8
2.1. на Министерството на здравеопазването, съгласно чл.26, т.4 от КСО ¹	2 794.7	2 798.4	2 797.4	2 799.8	2 801.2	2 798.9	2 799.7	2 800.0	2 800.0	2 800.0
2.2. на бюджетни организации за профилактика и рехабилитация на правоимащи лица			1 491.2	1 642.6	1 595.3	1 751.0	1 875.7	1 167.0	1 602.6	2 004.8
III. ДЕФИЦИТ (-), ИЗЛИШЪК (+)	-45 300.4	-49 658.7	-83 526.1	-161 582.8	-139 538.5	-158 941.8	-87 541.8	-143 049.4	-224 072.4	-229 056.8

Забележка:

¹ До 2019 г. трансферът е предоставян на АХУ към МТСП.

3.12. Приходи, разходи и трансфери по отчета на фонд "Безработица" за периода 2013 г. - 2022 г. □

/хиляди лева/

ПОКАЗАТЕЛИ	2013	2014	2015	2016	2017	2018	2019	2020	2021	2022
I. ПРИХОДИ И ТРАНСФЕРИ	198 375.8	211 187.0	227 843.1	228 092.8	258 553.6	280 718.0	319 099.8	333 349.9	369 387.7	417 833.8
1. ПРИХОДИ	198 075.8	210 787.0	227 443.1	227 692.8	258 153.6	280 318.0	318 699.8	332 949.9	368 987.7	417 433.8
1.1. Осигурителни вноски	198 075.8	210 787.0	227 443.1	227 692.8	258 153.6	280 318.0	318 699.8	332 949.9	368 987.7	417 433.8
1.1.1. Осигурителни вноски за работници и служители от работодатели	129 746.3	137 864.2	147 778.6	141 651.6	162 552.4	176 297.0	200 552.7	209 843.1	231 648.5	260 844.6
1.1.2. Осигурителни вноски от работници и служители (лична вноска)	68 329.5	72 922.8	79 664.5	86 041.2	95 601.2	104 021.0	118 147.1	123 106.8	137 339.2	156 589.2
2. ПОЛУЧЕНИ ТРАНСФЕРИ	300.0	400.0	400.0	400.0	400.0	400.0	400.0	400.0	400.0	400.0
2.1. Получени трансфери от централния бюджет за държавното обществено осигуряване	300.0	400.0	400.0	400.0	400.0	400.0	400.0	400.0	400.0	400.0
II. РАЗХОДИ И ТРАНСФЕРИ	351 727.8	340 176.4	338 982.7	389 972.0	394 081.1	431 362.7	424 517.7	1 658 598.4	372 736.5	408 471.5
1. РАЗХОДИ	351 727.8	340 176.4	338 982.7	389 972.0	394 081.1	431 362.7	424 517.7	1 656 627.5	372 046.1	408 471.5
1.1. Социални помощи и обезщетения	351 727.8	340 176.4	338 982.7	389 972.0	394 081.1	431 362.7	424 517.7	658 598.4	528 860.8	412 586.2
1.1.1. Обезщетения за безработица	350 942.9	339 151.9	337 917.0	388 563.5	392 675.3	429 717.4	423 032.2	657 102.1	527 822.0	411 544.0
1.1.2. Обезщетения по чл.230 и чл.231, ал.1 от Закона за отбраната и въоръжените сили на Република България	371.0	317.4	172.9	123.8	94.6	73.2	74.0	64.7	39.4	22.3
1.1.3. Еднократни парични суми по чл.47 от Закона за насърчаване на заетостта	472.7	708.4	892.8	1 284.7	1 311.2	1 572.1	1 411.5	1 431.6	999.4	1 019.9
1.1.4. Възстановени обезщетения и помощи от безработни (по отменени нормативни актове)	-58.8	-1.3								
1.2. Програми, дейности и служби по социалното осигуряване, подпомагане и заетостта ¹								998 029.1	-156 814.7	-4 114.7
2. ПРЕДОСТАВЕНИ ТРАНСФЕРИ								1 970.9	690.4	
2.1. Предоставен трансфер на бюджетни организации за запазване на заетостта на работниците и служителите ²								1 970.9	690.4	
III. ДЕФИЦИТ (-), ИЗЛИШЪК (+)	-153 352.0	-128 989.4	-111 139.6	-161 879.2	-135 527.5	-150 644.7	-105 417.9	-1 325 248.5	-3 348.8	9 362.3

Забележка :

¹ За периода 2020 г. - 2022 г. сумата представлява отчетените разходи за изплащане на компенсации/средства на работодатели от засегнати от пандемията на COVID-19 икономически дейности за запазване на работните места на наетите от тях работници и служители.

² За 2020 г. и 2021 г. сумата представлява предоставените трансфери на бюджетни организации за изплащане на компенсации/средства на работодатели от засегнати от пандемията на COVID-19 икономически дейности за запазване на работните места на наетите от тях работници и служители.

3.13. Приходи, разходи и трансфери по отчета на бюджета на Националния осигурителен институт за периода 2013 г. - 2022 г.

/хиляди лева/

ПОКАЗАТЕЛИ	2013	2014	2015	2016	2017
I. ПРИХОДИ И ТРАНСФЕРИ	1 926 497.6	1 952 540.1	1 898 630.9	4 668 739.0	4 264 617.0
1. ПРИХОДИ	52 928.5	20 056.3	24 336.6	61 287.4	74 801.3
1.1. Неданъчни приходи	52 928.5	19 992.7	24 336.6	61 287.4	74 801.3
1.1.1. Приходи и доходи от собственост	6 041.8	5 855.3	5 976.3	6 296.1	6 294.6
1.1.2. Глоби, санкции и наказателни лихви	47 010.6	14 296.0	18 055.5	22 801.7	26 822.2
1.1.3. Други приходи	775.4	799.4	1 259.6	33 246.6	42 732.0
1.1.4. Внесени ДДС и други данъци върху продажбите	-899.3	-958.0	-954.8	-1 057.0	-1 047.5
1.1.5. Постъпления от продажба на нефинансови активи					
1.2. Помощи и дарения		63.6			
2. ПОЛУЧЕНИ ТРАНСФЕРИ	1 873 569.1	1 932 483.8	1 874 294.3	4 607 451.6	4 189 815.7
2.1. Получени трансфери от централния/държавния бюджет за държавното обществено осигуряване	1 873 312.2	1 932 121.0	1 874 034.9	4 606 993.4	4 189 465.4
→ Получен допълнителен трансфер от централния/държавния бюджет за покриване на недостига от средства	1 815 875.7	1 819 823.1	1 768 527.3	4 501 891.1	4 084 612.2
→ Получени допълнителни трансфери във връзка с чл.4, т.4 от Закона за ветераните от войните на РБ и чл.16 от Закона за военноинвалидите и военнопострадалите	375.5	1 011.8	1 277.3	941.3	243.7
→ Получени допълнителни трансфери от централния бюджет за изплащане на допълнителни суми към пенсиите	53 500.0	107 700.0	101 000.0	100 500.0	100 800.0
→ Трансфер от централния бюджет за поети данъци	3 561.0	3 586.1	3 230.3	3 661.0	3 809.5
→ Получени допълнителни трансфери от централния бюджет за мерки, свързани със заетостта					
2.2. Получени трансфери от бюджетни организации	256.9	362.8	259.4	458.2	350.3
→ от МТСП по програми за осигуряване на заетост	234.6	362.8	259.4	448.3	339.7
→ от МТСП за фонд "Условия на труд"	22.3			9.9	10.6
II. РАЗХОДИ И ТРАНСФЕРИ	68 640.1	67 824.1	66 291.8	69 682.3	76 528.5
1. РАЗХОДИ	68 640.1	67 824.1	66 261.7	69 712.4	76 466.5
1.1. Програми, дейности и служби по социалното осигуряване, подпомагане и заетостта	68 572.3	67 683.3	66 241.0	69 702.0	76 459.4
1.1.1. Служби по социалното осигуряване	67 941.7	66 303.9	64 704.7	68 302.3	75 865.4
→ Разходи за персонал	51 676.8	51 977.6	47 396.3	53 398.7	56 114.4
→ Издръжка	12 473.6	11 525.9	11 700.6	11 481.4	16 617.8
→ Платени данъци, такси и административни санкции			461.4	421.3	335.3
→ Разходи за членски внос и участие в нетърговски организации и дейности	99.0	99.3	113.4	109.2	111.1
→ Капиталови разходи	3 692.3	2 701.1	5 033.0	2 891.7	2 686.8
1.1.2. Дейности за предотвратяване на трудови злополуки и професионални болести	22.3			9.9	10.6
1.1.3. Програми за временна заетост	232.7	367.5	259.0	448.5	339.7
1.1.4. Други служби и дейности по социалното осигуряване, подпомагане и заетостта	375.6	1 011.9	1 277.3	941.3	243.7
1.1.5. Други програми и дейности за осигуряване на заетост					
1.2. Отбрана и сигурност	8.8	93.9	1.7	7.6	7.1
1.3. Разходи за лихви	59.0	46.9	19.0	2.8	
2. ПРЕДОСТАВЕНИ ТРАНСФЕРИ			30.1	-30.1	62.0
2.1. Предоставен трансфер между бюджет и сметки за средствата от Европейския съюз			30.1	-30.1	11.6
2.2. Предоставен трансфер съгласно чл.92, ал.4 от НПОС					50.4
2.3. Предоставен трансфер на бюджетни организации за запазване заетостта на работниците и служителите					
III. ДЕФИЦИТ (-), ИЗЛИШЪК (+)	1 857 857.5	1 884 716.0	1 832 339.1	4 599 056.7	4 188 088.5
IV. ФИНАНСИРАНЕ	-1 857 857.5	-1 884 716.0	-1 832 339.1	-4 599 056.7	-4 188 088.5
→ Погашения по дългосрочни заеми от банки и финансови институции от чужбина (-)	-3 452.7	-3 689.4	-3 950.5	-2 084.2	
→ Суми по разчети за поети осигурителни вноски	-1 804.1	4 288.6	-4 980.0	6 137.9	-8 691.1
→ Друго вътрешно финансиране (разлики)	876.2	2 524.5	1 540.2	165.4	-5 599.8
→ Депозити и сметки консолидирани в "Единната сметка" от предходен период	1.6	-4.8	-4.6	-1.6	5.6
→ Депозити и сметки консолидирани в "Единната сметка" в края на периода		2 951.5	-2 951.5		
→ Наличност в началото на периода	526.3	258.1	217.3	236.1	245.0
→ Наличност в края на периода	1 854 001.6	1 885 151.1	1 828 122.2	4 603 513.5	4 174 037.0

Забележка :

Дефицитите по фондовете на ДОО в рамките на консолидирания бюджет се финансират с излишъците и с наличността в края на периода по бюджета на НОИ, като общият финансов резултат е равен на наличността в края на периода по отчета на консолидирания бюджет на ДОО.

3.13. Приходи, разходи и трансфери по отчета на бюджета на Националния осигурителен институт за периода 2013 г. - 2022 г.

/Продължение и край/	/хиляди лева/				
ПОКАЗАТЕЛИ	2018	2019	2020	2021	2022
I. ПРИХОДИ И ТРАНСФЕРИ	4 042 203.4	3 866 096.6	6 177 417.2	8 320 899.6	7 790 809.3
1. ПРИХОДИ	79 075.3	132 456.0	139 827.8	338 667.2	84 128.4
1.1. Неданъчни приходи	79 075.3	132 456.0	139 827.8	338 667.2	84 128.4
1.1.1. Приходи и доходи от собственост	6 115.8	6 174.3	5 559.9	6 015.1	6 376.0
1.1.2. Глоби, санкции и наказателни лихви	22 771.8	24 584.8	21 413.1	22 296.5	29 171.2
1.1.3. Други приходи	51 210.6	102 760.5	113 832.7	311 336.0	49 605.5
1.1.4. Внесени ДДС и други данъци върху продажбите	-1 026.3	-1 063.6	-979.1	-980.4	-1 026.6
1.1.5. Постъпления от продажба на нефинансови активи	3.4		1.2		2.3
1.2. Помощи и дарения					
2. ПОЛУЧЕНИ ТРАНСФЕРИ	3 963 128.1	3 733 640.6	6 037 589.4	7 982 232.4	7 706 680.9
2.1. Получени трансфери от централния/държавния бюджет за държавното обществено осигуряване	3 962 709.6	3 733 317.8	6 037 219.6	7 981 767.6	7 706 258.6
→ Получен допълнителен трансфер от централния/държавния бюджет за покриване на недостига от средства	3 857 722.7	3 624 633.4	5 451 865.8	6 074 859.1	7 312 769.0
→ Получени допълнителни трансфери във връзка с чл.4, т.4 от Закона за ветераните от войните на РБ и чл.16 от Закона за военноинвалидите и военнопострадалите	22.5	25.2	22.3	7.0	27.0
→ Получени допълнителни трансфери от централния бюджет за изплащане на допълнителни суми към пенсиите ¹	100 724.0	103 943.4	579 739.5	1 371 800.0	387 268.7
→ Трансфер от централния бюджет за поети данъци	4 240.4	4 715.8	5 592.0	6 401.5	6 193.9
→ Получени допълнителни трансфери от централния бюджет за мерки, свързани със заетостта				528 700.0	
2.2. Получени трансфери от бюджетни организации	418.5	322.8	369.8	464.8	422.3
→ от МТСП по програми за осигуряване на заетост	399.2	309.0	369.8	464.8	422.3
→ от МТСП за фонд "Условия на труд"	19.3	13.8			
II. РАЗХОДИ И ТРАНСФЕРИ	110 328.1	121 005.2	133 446.7	1 130 273.2	319 183.6
1. РАЗХОДИ	110 228.4	120 722.7	134 016.1	1 125 207.5	315 095.2
1.1. Програми, дейности и служби по социалното осигуряване, подпомагане и заетостта	110 138.3	120 611.3	133 903.6	1 125 069.7	314 955.7
1.1.1. Служби по социалното осигуряване	109 716.4	120 263.3	133 511.6	144 330.9	152 344.1
→ Разходи за персонал	62 045.9	68 552.5	80 448.5	91 714.7	96 657.3
→ Издръжка	41 246.1	42 327.3	42 984.2	44 882.1	51 826.7
→ Платени данъци, такси и административни санкции	449.6	424.9	456.4	475.5	545.3
→ Разходи за членски внос и участие в нетърговски организации и дейности	103.6	106.1	120.4	116.0	125.3
→ Капиталови разходи	5 871.2	8 852.5	9 502.1	7 142.6	3 189.5
1.1.2. Дейности за предотвратяване на трудови злополуки и професионални болести		13.8			
1.1.3. Програми за временна заетост	399.4	309.0	369.7	464.9	421.2
1.1.4. Други служби и дейности по социалното осигуряване, подпомагане и заетостта	22.5	25.2	22.3	7.0	27.0
1.1.5. Други програми и дейности за осигуряване на заетост				980 266.9	162 163.4
1.2. Отбрана и сигурност	90.1	111.4	112.5	137.8	139.5
1.3. Разходи за лихви					
2. ПРЕДОСТАВЕНИ ТРАНСФЕРИ	99.7	282.5	-569.4	5 065.7	4 088.4
2.1. Предоставен трансфер между бюджет и сметки за средствата от Европейския съюз	57.0	244.7	-591.9	506.4	1 485.6
2.2. Предоставен трансфер съгласно чл.92, ал.4 от НПОС	42.7	37.8	22.5	28.8	
2.3. Предоставен трансфер на бюджетни организации за запазване заетостта на работниците и служителите ²				4 530.5	2 602.8
III. ДЕФИЦИТ (-), ИЗЛИШЪК (+)	3 931 875.3	3 745 091.4	6 043 970.5	7 190 626.4	7 471 625.7
IV. ФИНАНСИРАНЕ	-3 931 875.3	-3 745 091.4	-6 043 970.5	-7 190 626.4	-7 471 625.7
→ Погашения по дългосрочни заеми от банки и финансови институции от чужбина (-)					
→ Суми по разчети за поети осигурителни вноски	-6 559.1	-6 059.1	-24 068.7	18 601.8	14 326.2
→ Друго вътрешно финансиране (разлики)	7 168.2	436.5	435.4	-88 350.5	75 362.0
→ Депозити и сметки консолидирани в "Единната сметка" от предходен период	-2.0	-0.8	3.7	-1.3	
→ Депозити и сметки консолидирани в "Единната сметка" в края на периода				42.0	0.6
→ Наличност в началото на периода	543.8	335.4	378.5	987.2	293.3
→ Наличност в края на периода	3 933 030.2	3 739 805.0	6 020 712.0	7 121 824.2	7 561 648.6

Забележка :

¹ В сумата за 2021 г. са включени и получените допълнителни средства в размер на 850 000,0 хил. лв. за изплащане на допълнителни суми към пенсиите през 2022 г.

² За 2021 г. и 2022 г. сумата представлява отчетените разходи за изплащане на средства на работодатели от засегнати от пандемията на COVID-19 икономически дейности за запазване на работните места на наетите от тях работници и служители. Дефицитите по фондовете на ДОО в рамките на консолидирания бюджет се финансират с излишъците и с наличността в края на периода по бюджета на НОИ, като общият финансов резултат е равен на наличността в края на периода по отчета на консолидирания бюджет на ДОО.

4. ОСНОВНИ ПОКАЗАТЕЛИ ПЕНСИИ

Таблица № Наименование на таблица

- [4.1.](#) Брой на пенсионерите по видове пенсии /общо лични и наследствени/ за периода 2013 г. - 2022 г. към 31.12. на съответната година
- [4.2.](#) Брой на пенсиите по видове за периода 2013 г. - 2022 г. към 31.12. на съответната година
- [4.3.](#) Брой на пенсиите и пенсионерите за периода 2013 г. - 2022 г. към 31.12. на съответната година
- [4.4.](#) Население, осигурени лица, пенсии и пенсионери за периода 2013 г. - 2022 г.
- [4.5.](#) Брой на новоотпуснатите пенсии за периода 2013 г. - 2022 г.
- [4.6.](#) Брой на прекратените пенсии за периода 2013 г. - 2022 г.
- [4.7.](#) Брой на пенсионерите в работоспособна възраст за периода 2013 г. - 2022 г.
- [4.8.](#) Брой на социалните пенсии, отпуснати за старост и инвалидност за периода 2013 г. - 2022 г. към 31.12. на съответната година
- [4.9.](#) Брой на пенсиите, отпуснати на наследници, съобразно родствената връзка с наследодателя за периода 2013 г. - 2022 г. към 31.12. на съответната година
- [4.10.](#) Брой на добавките към пенсиите, разпределени по вид на добавката за периода 2013 г. - 2022 г. към 31.12. на съответната година
- [4.11.](#) Брой на прекратените пенсии по причини на прекратяване за периода 2013 г. - 2022 г.
- [4.12.](#) Брой на прекратените лични пенсии поради смърт по видове пенсии за периода 2013 г. - 2022 г.
- [4.13.](#) Средна продължителност на получаване на една лична пенсия по пол за периода 2013 г. - 2022 г. /в години/
- [4.14.](#) Среден осигурителен стаж на пенсионерите с лични пенсии за осигурителен стаж и възраст за периода 2013 г. - 2022 г.
- [4.15.](#) Среден осигурителен стаж на пенсионерите с лични пенсии за осигурителен стаж и възраст, разпределени по пол на лицата за периода 2013 г. - 2022 г.
- [4.16.](#) Средни възрасти на пенсионерите с лични пенсии за периода 2013 г. - 2022 г. към 31.12. на съответната година
- [4.17.](#) Средни възрасти на пенсионерите с лични новоотпуснати пенсии за периода 2013 г. - 2022 г.
- [4.18.](#) Средни възрасти на пенсионерите с лични пенсии за осигурителен стаж и възраст общо, по категории труд и пол на лицата за 2013 г. - 2022 г.
- [4.19.](#) Среден осигурителен стаж и средна възраст на пенсионерите с новоотпуснати лични пенсии за осигурителен стаж и възраст (чл.68, 68а, чл.69а и чл.69б тт КСО) за периода 2013 г. - 2022 г.
- [4.20.](#) Средни индивидуални коефициенти на пенсионерите с пенсии за трудова дейност по видове пенсии и пол за периода 2013 г. - 2022 г. към 31.12. на съответната година
- [4.21.](#) Средни индивидуални коефициенти на пенсионерите с новоотпуснати лични пенсии по видове пенсии от орудова дейност и пол за периода 2013 г. - 2022 г.
- [4.22.](#) Разходи за пенсии към 31.XII.2022 г.
- [4.23.](#) Разходи за пенсии по фондове към 31.XII.2022 г.
- [4.24.](#) Разходи за пенсии по видове пенсии за периода 2013 г. - 2022 г. към 31.12. на съответната година
- [4.25.](#) Разходи за пенсии и брутен вътрешен продукт за периода 2013 г. - 2022 г.
- [4.26.](#) Среден брой пенсионери и среден размер пенсия на един пенсионер за периода 2013 г. - 2022 г.
- [4.27.](#) Средни месечни размери на изплащаните пенсии по видове пенсии и пол /средномесечно за 2022 г./
- [4.28.](#) Средни основни месечни размери на пенсиите по видове и пол /средномесечно за 2022 г./
- [4.29.](#) Социална пенсия за старост и минимална пенсия за осигурителен стаж и възраст по чл.68, ал.1-2 от КСО по месеци за периода 2013 г. - 2022 г.
- [4.30.](#) Брой на пенсионерите по ТП на НОИ за периода 2013 г. - 2022 г.
- [4.31.](#) Брой на пенсиите по ТП на НОИ за периода 2013 г. - 2022 г.

4.1.Брой на пенсионерите по видове пенсии /общо лични и наследствени/ за периода 2013 г. - 2022 г. към 31.12. на съответната година

ВИД НА ПЕНСИИТЕ	2013	2014	2015	ВИД НА ПЕНСИИТЕ	2016	2017	2018	2019	2020	2021	2022
ПЕНСИИ (I+II+III)	2 186 570	2 179 989	2 178 123	ПЕНСИИ (I+II+III+IV)	2 181 356	2 169 237	2 158 047	2 135 836	2 112 916	2 056 289	2 030 318
I. ФОНД "ПЕНСИИ"	2 118 565	2 112 742	2 111 089								
А) Пенсии за трудова дейност	2 025 099	2 019 349	2 017 179	I. ФОНД "ПЕНСИИ"	2 015 516	2 004 347	1 995 056	1 975 994	1 956 065	1 904 310	1 880 973
1.Инвалидност поради общо заболяване	445 643	448 461	450 941	1.Инвалидност поради общо заболяване	455 124	455 566	455 419	447 964	442 204	435 061	434 926
2.Пенсии за осигурителен стаж и възраст	1 566 943	1 560 133	1 556 982	2.Пенсии за осигурителен стаж и възраст ²	1 552 321	1 541 804	1 533 506	1 522 661	1 509 104	1 465 266	1 442 640
3.Пенсии за осигурителен стаж и възраст - ЗПЗСК	3 697	2 641	1 831	3.Пенсии за осигурителен стаж и възраст - ЗПЗСК	1 256	808	519	337	209	131	71
4.Инвалидност поради общо заболяване - ЗПЗСК	981	864	752	4.Инвалидност поради общо заболяване - ЗПЗСК	638	546	470	398	332	277	235
5.Инвалидност поради общо заболяване - СВОЧ на ТПК	995	935	864	5.Инвалидност поради общо заболяване - СВОЧ на ТПК	814	748	703	654	612	564	521
6.Пенсии за осигурителен стаж и възраст - СВОЧ на ТПК	6 708	6 205	5 711	6.Пенсии за осигурителен стаж и възраст - СВОЧ на ТПК	5 278	4 802	4 378	3 922	3 552	2 973	2 558
7.Частни занаятчи, търговци и др.	132	110	98	7.Частни занаятчи, търговци и др.	85	73	61	58	52	38	22
Б) Пенсии за лицата по чл. 69 от КСО	93 466	93 393	93 910	II. ФОНД "ПЕНСИИ ЗА ЛИЦАТА ПО ЧЛ. 69 ОТ КСО" ¹	98 024	97 197	95 177	93 154	90 784	86 929	84 156
1.Инвалидност поради общо заболяване	96	86	80	1.Инвалидност поради общо заболяване	76	70	64	55	48	42	40
2.Пенсии за осигурителен стаж и възраст	93 370	93 307	93 830	2.Пенсии за осигурителен стаж и възраст	97 948	97 127	95 113	93 099	90 736	86 887	84 116
II. ФОНД "ПЕНСИИ, НЕСВЪРЗАНИ С ТРУДОВА ДЕЙНОСТ"	57 314	57 229	57 676	III. ФОНД "ПЕНСИИ, НЕСВЪРЗАНИ С ТРУДОВА ДЕЙНОСТ"	58 959	59 656	60 217	59 529	59 407	58 928	59 429
1.Старост/Поборнически/	2	1	1	1.Старост/Поборнически/	1	1	1	1	1	1	1
2.Пенсии за военна инвалидност	3 056	2 797	2 751	2.Пенсии за военна инвалидност	2 652	2 531	2 405	2 277	2 159	1 999	1 860
3.Народни по чл.28 от ЗП	5	124	5	3.Народни по чл.28 от ЗП	4	3	2	1	1	1	1
4.Народни по чл.30А от ЗП	13	10	9	4.Народни по чл.30А от ЗП	5	4	3	2	2	2	2
5.За особени заслуги	21	19	16	5.За особени заслуги	13	12	10	10	9	8	7
6.Пенсии за гражданска инвалидност	177	166	159	6.Пенсии за гражданска инвалидност	155	141	137	133	122	112	101
7.Старост на частни земеделски стопани	224	196	159	7.Старост на частни земеделски стопани	136	115	88	76	60	48	41
8.С отделен указ	3	3	3	8.С отделен указ	1	1	1	1	1	1	1
9.Социални пенсии за инвалидност	47 720	47 893	48 548	9.Социални пенсии за инвалидност	49 793	50 428	50 948	50 451	50 468	50 091	50 587
10.Персонални пенсии	2 927	2 900	2 906	10.Персонални пенсии	2 982	3 056	3 035	2 671	2 343	2 056	1 778
11.Социални пенсии за старост	3 166	3 120	3 119	11.Социални пенсии за старост	3 217	3 364	3 587	3 906	4 241	4 609	5 050
III. ФОНД "ТРУДОВА ЗЛОПОЛУКА И ПРОФЕСИОНАЛНА БОЛЕСТ"	10 691	10 018	9 358	IV. ФОНД "ТРУДОВА ЗЛОПОЛУКА И ПРОФЕСИОНАЛНА БОЛЕСТ"	8 857	8 037	7 597	7 159	6 660	6 122	5 760
А) Пенсии за трудова дейност	10 670	10 000	9 343	А) Пенсии за трудова дейност	8 844	8 025	7 587	7 149	6 652	6 115	5 753
1.Инвалидност поради трудова злополука и професионална болест	10 502	9 846	9 196	1.Инвалидност поради трудова злополука и професионална болест	8 712	7 903	7 475	7 045	6 556	6 031	5 678
2.Инвалидност поради трудова злополука и професионална болест - ЗПЗСК	132	121	113	2.Инвалидност поради трудова злополука и професионална болест - ЗПЗСК	101	89	79	71	65	56	50
3.Инвалидност поради трудова злополука и професионална болест - СВОЧ на ТПК	36	33	34	3.Инвалидност поради трудова злополука и професионална болест - СВОЧ на ТПК	31	33	33	33	31	28	25
Б) Пенсии за лицата по чл. 69 от КСО	21	18	15	Б) Пенсии за лицата по чл. 69 от КСО	13	12	10	10	8	7	7
1.Инвалидност поради трудова злополука и професионална болест	21	18	15	1.Инвалидност поради трудова злополука и професионална болест	13	12	10	10	8	7	7

Забележка:

¹ Със Закона за изменение и допълнение на КСО (ДВ бр.61/11.08.2015 г.) се въвеждат промени във фондната организация на държавното обществено осигуряване от 1 януари 2016 г., като се създава фонд "Пенсии за лица по чл.69".

² Пенсии за осигурителен стаж и възраст от фонд "Пенсии" включват пенсията по чл. 68, чл. 68а, чл.69а и чл. 69б.

4.2.Брой на пенсиите по видове за периода 2013 г. - 2022 г. към 31.12. на съответната година

ВИД НА ПЕНСИИТЕ	2013	2014	2015	ВИД НА ПЕНСИИТЕ	2016	2017	2018	2019 ¹	2020	2021	2022
ПЕНСИИ (I+II+III)	2 670 141	2 668 704	2 644 808	ПЕНСИИ (I+II+III+IV)	2 608 029	2 557 729	2 512 340	2 151 765	2 127 775	2 069 731	2 042 661
I. ФОНД "ПЕНСИИ"	2 125 807	2 119 573	2 117 387								
А) Пенсии за трудова дейност	2 032 325	2 026 163	2 023 461	I. ФОНД "ПЕНСИИ"	2 021 299	2 009 300	1 999 613	1 980 238	1 959 937	1 907 769	1 884 177
1.Инвалидност поради общо заболяване	448 708	451 356	453 621	1.Инвалидност поради общо заболяване	457 584	457 757	457 432	449 832	443 922	436 605	436 355
2.Пенсии за осигурителен стаж и възраст	1 570 947	1 563 912	1 560 460	2.Пенсии за осигурителен стаж и възраст	1 555 535	1 544 481	1 535 978	1 524 974	1 511 200	1 467 138	1 444 379
3.Пенсии за осигурителен стаж и възраст - ЗПЗСК	3 786	2 723	1 905	3.Пенсии за осигурителен стаж и възраст - ЗПЗСК	1 319	864	563	378	247	160	95
4.Инвалидност поради общо заболяване - ЗПЗСК	1 007	887	772	4.Инвалидност поради общо заболяване - ЗПЗСК	656	556	479	406	339	281	238
5.Инвалидност поради общо заболяване - СВОЧ на ТПК	1 004	943	871	5.Инвалидност поради общо заболяване - СВОЧ на ТПК	821	752	707	656	614	565	522
6.Пенсии за осигурителен стаж и възраст - СВОЧ на ТПК	6 740	6 231	5 734	6.Пенсии за осигурителен стаж и възраст - СВОЧ на ТПК	5 299	4 817	4 393	3 934	3 563	2 982	2 566
7.Частни занаятчии, търговци и др.	133	111	98	7.Частни занаятчии, търговци и др.	85	73	61	58	52	38	22
Б) Пенсии за лицата по чл. 69 от КСО	93 482	93 410	93 926	II. ФОНД "ПЕНСИИ ЗА ЛИЦАТА ПО ЧЛ. 69 ОТ КСО"	98 038	97 214	95 194	93 173	90 802	86 944	84 170
1.Инвалидност поради общо заболяване	97	87	81	1.Инвалидност поради общо заболяване	76	70	64	55	48	42	40
2.Пенсии за осигурителен стаж и възраст	93 385	93 323	93 845	2.Пенсии за осигурителен стаж и възраст	97 962	97 144	95 130	93 118	90 754	86 902	84 130
II. ФОНД "ПЕНСИИ, НЕСВЪРЗАНИ С ТРУДОВА ДЕЙНОСТ"	520 065	526 328	506 095	III. ФОНД "ПЕНСИИ, НЕСВЪРЗАНИ С ТРУДОВА ДЕЙНОСТ"	468 608	432 433	399 891	61 833	61 574	60 935	61 299
1.Старост/Поборнически/	2	1	1	1.Старост/Поборнически/	1	1	1	1	1	1	1
2.Пенсии за военна инвалидност	6 235	5 902	5 548	2.Пенсии за военна инвалидност	5 317	5 012	4 749	4 468	4 229	3 915	3 646
3.Народни по чл.28 от ЗП	5	5	5	3.Народни по чл.28 от ЗП	4	3	2	1	1	1	1
4.Народни по чл.30А от ЗП	13	10	9	4.Народни по чл.30А от ЗП	5	4	3	2	2	2	2
5.За особени заслуги	21	18	16	5.За особени заслуги	13	12	10	10	9	8	7
6.Пенсии за гражданска инвалидност	329	313	298	6.Пенсии за гражданска инвалидност	282	268	251	237	218	203	185
7.Старост на частни земеделски стопани	225	197	160	7.Старост на частни земеделски стопани	137	115	88	76	60	48	41
8.С отделен указ	3	3	3	8.С отделен указ	1	1	1	1	1	1	1
9.Социални пенсии за инвалидност	507 139	513 858	494 029	9.Социални пенсии за инвалидност	456 648	420 596	388 164	50 460	50 469	50 091	50 587
10.Персонални пенсии	2 927	2 901	2 907	10.Персонални пенсии	2 983	3 057	3 035	2 671	2 343	2 056	1 778
11.Социални пенсии за старост	3 166	3 120	3 119	11.Социални пенсии за старост	3 217	3 364	3 587	3 906	4 241	4 609	5 050
III. ФОНД "ТРУДОВА ЗЛОПОЛУКА И ПРОФЕСИОНАЛНА БОЛЕСТ"	24 269	22 803	21 326	IV. ФОНД "ТРУДОВА ЗЛОПОЛУКА И ПРОФЕСИОНАЛНА БОЛЕСТ"	20 084	18 782	17 642	16 521	15 462	14 083	13 015
А) Пенсии за трудова дейност	24 225	22 764	21 292	А) Пенсии за трудова дейност	20 056	18 756	17 620	16 499	15 445	14 070	13 002
1.Инвалидност поради трудова злополука и професионална болест	23 771	22 356	20 925	1.Инвалидност поради трудова злополука и професионална болест	19 728	18 459	17 358	16 265	15 229	13 888	12 841
2.Инвалидност поради трудова злополука и професионална болест - ЗПЗСК	365	325	289	2.Инвалидност поради трудова злополука и професионална болест - ЗПЗСК	256	227	196	166	151	122	106
3.Инвалидност поради трудова злополука и професионална болест - СВОЧ на ТПК	89	83	78	3.Инвалидност поради трудова злополука и професионална болест - СВОЧ на ТПК	72	70	66	68	65	60	55
Б) Пенсии за лицата по чл. 69 от КСО	44	39	34	Б) Пенсии за лицата по чл. 69 от КСО	28	26	22	22	17	13	13
1.Инвалидност поради трудова злополука и професионална болест	44	39	34	1.Инвалидност поради трудова злополука и професионална болест	28	26	22	22	17	13	13

Забележка:

¹ Съгласно § 7, ал.1 от Преходните и заключителни разпоредби на ЗХУ, от 1 януари 2019 г. социалните пенсии за инвалидност в размер 25 на сто, изплащани съгласно § 22т от преходните и заключителните разпоредби на КСО, се прекратяват служебно от НОИ на основание чл.96, ал.1, т. 4 от КСО.

4.3.Брой на пенсиите и пенсионерите за периода 2013 г. - 2022 г. към 31.12. на съответната година

Показатели	2013	2014	2015	2016	2017	2018	2019 ¹	2020	2021	2022
1. Брой на пенсиите	2 670 141	2 668 704	2 644 808	2 608 029	2 557 729	2 512 340	2 151 765	2 127 775	2 069 731	2 042 661
2. Брой на пенсиите, изплащани повече от една на пенсионер	483 571	488 715	466 685	426 673	388 492	354 293	15 929	14 859	13 442	12 343
2.1. Втора	476 184	481 630	460 136	420 799	383 223	349 544	15 846	14 784	13 377	12 285
2.2. Трета и четвърта	7 387	7 085	6 549	5 874	5 269	4 749	83	75	65	58
3. Брой на пенсионерите	2 186 570	2 179 989	2 178 123	2 181 356	2 169 237	2 158 047	2 135 836	2 112 916	2 056 289	2 030 318
4. Брой пенсии на 100 пенсионери	122	122	121	120	118	116	101	101	101	101

Забележка:

¹ Съгласно § 7, ал.1 от Преходните и заключителни разпоредби на ЗХУ, от 1 януари 2019 г. социалните пенсии за инвалидност в размер 25 на сто, изплащани съгласно § 22т от преходните и заключителните разпоредби на КСО, се прекратяват служебно от НОИ на основание чл.96, ал.1, т. 4 от КСО.

4.4.Население, осигурени лица, пенсии и пенсионери за периода 2013 г. - 2022 г.

Показатели	2013	2014	2015	2016	2017	2018	2019	2020	2021	2022
I. Абсолютни данни /в хил.бр./										
1. Население										
в края на годината	7 245,7	7 202,2	7 153,8	7 101,9	7 050,0	7 000,0	6 951,5	6 916,5	6 838,9	6 447,7
средногодишно	7 265,1	7 223,9	7 178,0	7 127,8	7 075,9	7 025,0	6 975,8	6 934,0	6 877,7	6 465,1
2. Население в надтрудоспособна възраст										
в края на годината	1 718,2	1 734,1	1 740,7	1 734,7	1 735,5	1 732,0	1 728,7	1 713,5	1 672,3	1 694,8
средногодишно	1 724,9	1 726,2	1 737,4	1 737,7	1 735,1	1 733,8	1 730,4	1 721,1	1 692,9	1 683,6
3. Брой заети лица в икономиката										
средногодишен брой	3 421,6	3 434,2	3 446,2	3 463,3	3 525,4	3 521,6	3 533,6	3 451,7	3 458,4	3 502,1
наети лица	2 511,1	2 506,2	2 530,9	2 576,1	2 584,4	2 606,0	2 646,2	2 573,3	2 598,2	2 618,2
самонаети лица	910,5	927,9	915,4	887,3	941,0	915,6	887,4	878,5	860,3	883,9
4. Осигурени лица										
средномесечен брой	2 729,8	2 735,1	2 755,9	2 765,1	2 779,8	2 790,2	2 794,0	2 693,7	2 747,5	2 794,2
осигурени от работодатели лица	2 497,6	2 501,8	2 514,1	2 515,2	2 528,8	2 538,2	2 547,6	2 460,4	2 507,5	2 547,8
осигурени лица за собствена сметка	232,2	233,3	241,8	249,9	251,0	252,0	246,4	233,3	240,0	246,4
5. Брой на пенсиите										
в края на годината	2 670,1	2 668,7	2 644,8	2 608,0	2 557,7	2 512,3	2 151,8	2 127,8	2 069,7	2 042,7
средномесечен	2 677,6	2 669,1	2 658,5	2 625,2	2 577,2	2 532,4	2 162,0	2 138,4	2 094,5	2 049,3
6. Брой на пенсионерите										
в края на годината	2 186,6	2 180,0	2 178,1	2 181,4	2 169,2	2 158,0	2 135,8	2 112,9	2 056,3	2 030,3
средномесечен	2 195,9	2 181,9	2 177,7	2 180,9	2 172,8	2 162,9	2 145,3	2 123,0	2 080,5	2 036,5
II. Относителни данни в %/										
1. Брой пенсионери /средномесечен/ към население /средногодишен/	30,2%	30,2%	30,3%	30,6%	30,7%	30,8%	30,8%	30,6%	30,2%	31,5%
2. Брой пенсионери /средномесечен/ към население в надтрудоспособна възраст /средногодишен/	127,3%	126,4%	125,3%	125,5%	125,2%	124,8%	124,0%	123,4%	122,9%	121,0%
3. Брой пенсионери /средномесечен/ към заети лица /средногодишен/	64,2%	63,5%	63,2%	63,0%	61,6%	61,4%	60,7%	61,5%	60,2%	58,2%
4. Брой пенсионери /средномесечен/ към осигурени лица /средномесечен/	80,4%	79,8%	79,0%	78,9%	78,2%	77,5%	76,8%	78,8%	75,7%	72,9%
5. Брой пенсии /средномесечен/ към пенсионери /средномесечен/	121,9%	122,3%	122,1%	120,4%	118,6%	117,1%	100,8%	100,7%	100,7%	100,6%

Забележка :

Източник на броя на заетите лица е НСИ. Данните за броя на заетите лица в икономиката, както и наетите и самонаетите лица за 2022 г. са предварителни.

КОЕФИЦИЕНТ НА ЗАВИСИМОСТ - БРОЙ ПЕНСИОНЕРИ КЪМ 100 ОСИГУРЕНИ ЛИЦА

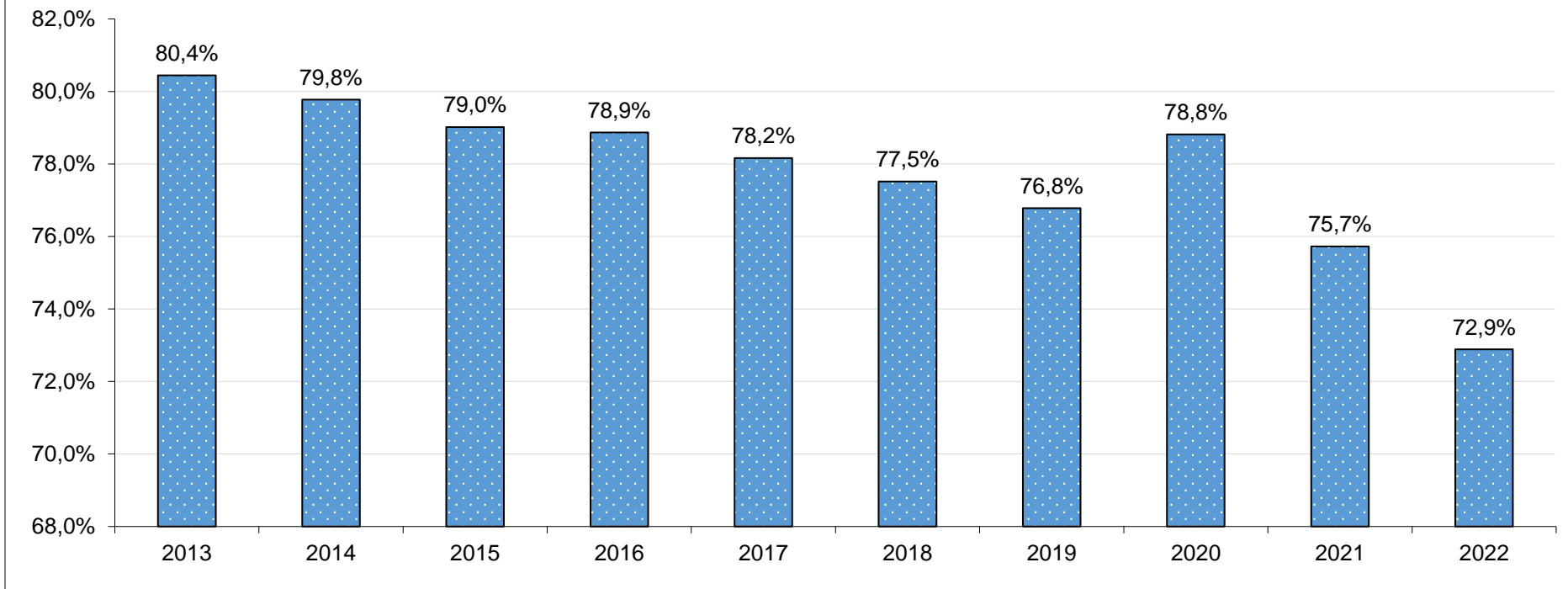

**4.5.Брой на новоотпуснатите пенсии за периода 2013 г. - 2022 г.
/общо лични и наследствени/**

ВИД НА ПЕНСИИТЕ	2013	2014	2015	ВИД НА ПЕНСИИТЕ	2016	2017	2018	2019	2020	2021	2022
ПЕНСИИ (I+II+III)	111 992	132 963	143 367	ПЕНСИИ (I+II+III+IV)	140 824	129 660	126 940	119 750	115 126	117 912	129 331
I. ФОНД "ПЕНСИИ"	106 156	127 413	136 787								
А) Пенсии за трудова дейност	103 920	124 112	132 652	I. ФОНД "ПЕНСИИ"	126 184	120 827	119 382	113 016	108 819	111 666	122 056
1.Инвалидност поради общо заболяване	47 132	47 704	50 218	1.Инвалидност поради общо заболяване	50 040	46 541	45 943	41 187	40 687	41 697	46 684
2.Пенсии за осигурителен стаж и възраст	56 750	76 365	82 409	2.Пенсии за осигурителен стаж и възраст	76 123	74 273	73 428	71 822	68 128	69 958	75 357
3.Пенсии за осигурителен стаж и възраст - ЗПЗСК	19	18	10	3.Пенсии за осигурителен стаж и възраст - ЗПЗСК	5	2	2		1	1	1
4.Инвалидност поради общо заболяване - ЗПЗСК	5	6	2	4.Инвалидност поради общо заболяване - ЗПЗСК	4	2	2	1			2
5.Инвалидност поради общо заболяване - СВОЧ на ТПК	4	8	3	5.Инвалидност поради общо заболяване - СВОЧ на ТПК	1	3	1	3	1	5	2
6.Пенсии за осигурителен стаж и възраст - СВОЧ на ТПК	10	11	10	6.Пенсии за осигурителен стаж и възраст - СВОЧ на ТПК	10	6	6	2	2	5	10
7.Частни занаятчии, търговци и др.				7.Частни занаятчии, търговци и др.	1			1			
Б) Пенсии за лицата по чл. 69 от КСО	2 236	3 301	4 135	II. ФОНД "ПЕНСИИ ЗА ЛИЦАТА ПО ЧЛ. 69 ОТ КСО"	7 864	2 622	1 510	1 589	1 266	1 328	1 578
1.Инвалидност поради общо заболяване	3		2	1.Инвалидност поради общо заболяване							
2.Пенсии за осигурителен стаж и възраст	2 233	3 301	4 133	2.Пенсии за осигурителен стаж и възраст	7 864	2 622	1 510	1 589	1 266	1 328	1 578
II. ФОНД "ПЕНСИИ, НЕСВЪРЗАНИ С ТРУДОВА ДЕЙНОСТ"	5 468	5 219	6 201	III. ФОНД "ПЕНСИИ, НЕСВЪРЗАНИ С ТРУДОВА ДЕЙНОСТ"	6 384	5 883	5 739	4 857	4 792	4 681	5 445
1.Старост/Поборнически/				1.Старост/Поборнически/							
2.Пенсии за военна инвалидност	106	74	89	2.Пенсии за военна инвалидност	119	80	71	62	61	47	48
3.Народни по чл.28 от ЗП				3.Народни по чл.28 от ЗП							
4.Народни по чл.30А от ЗП				4.Народни по чл.30А от ЗП							
5.За особени заслуги				5.За особени заслуги							
6.Пенсии за гражданска инвалидност	3	1	1	6.Пенсии за гражданска инвалидност	1	1	1			1	1
7.Старост на частни земеделски стопани				7.Старост на частни земеделски стопани	1		2				
8.С отделен указ				8.С отделен указ							
9.Социални пенсии за инвалидност	4 518	4 348	5 227	9.Социални пенсии за инвалидност	5 310	4 704	4 623	3 932	3 899	3 561	4 245
10.Персонални пенсии	425	427	458	10.Персонални пенсии	469	522	401	133	62	94	84
11.Социални пенсии за старост	416	369	426	11.Социални пенсии за старост	484	576	641	730	770	978	1067
III. ФОНД "ТРУДОВА ЗЛОПОЛУКА И ПРОФЕСИОНАЛНА БОЛЕСТ"	368	331	379	IV. ФОНД "ТРУДОВА ЗЛОПОЛУКА И ПРОФЕСИОНАЛНА БОЛЕСТ"	392	328	309	288	249	237	252
А) Пенсии за трудова дейност	366	331	379	А) Пенсии за трудова дейност	392	328	309	288	249	237	252
1.Инвалидност поради трудова злополука и професионална болест	363	330	375	1.Инвалидност поради трудова злополука и професионална болест	388	326	306	285	247	237	249
2.Инвалидност поради трудова злополука и професионална болест - ЗПЗСК	3	1	3	2.Инвалидност поради трудова злополука и професионална болест - ЗПЗСК							1
3.Инвалидност поради трудова злополука и професионална болест - СВОЧ на ТПК			1	3.Инвалидност поради трудова злополука и професионална болест - СВОЧ на ТПК	4	2	3	3	2		2
Б) Пенсии за лицата по чл. 69 от КСО	2			Б) Пенсии за лицата по чл. 69 от КСО							
1.Инвалидност поради трудова злополука и професионална болест	2			1.Инвалидност поради трудова злополука и професионална болест							

Забележка:

Като новоотпуснати се отчитат и пенсиите, преминали от едно ТП на НОИ в друго, а също така и променените вида на пенсията си.

**4.6.Брой на прекратените пенсии за периода 2013 г. - 2022 г.
/общо лични и наследствени/**

ВИД НА ПЕНСИИТЕ	2013	2014	2015	ВИД НА ПЕНСИИТЕ	2016	2017	2018	2019	2020	2021	2022
ПЕНСИИ (I+II+III)	133 868	139 544	145 233	ПЕНСИИ (I+II+III+IV)	137 591	141 779	138 130	141 961	138 046	174 539	155 302
I. ФОНД "ПЕНСИИ"	127 543	133 249	138 441								
А) Пенсии за трудова дейност	124 120	129 875	134 823	I. ФОНД "ПЕНСИИ"	127 848	132 285	128 669	132 078	128 802	163 510	145 366
1.Инвалидност поради общо заболяване	40 435	44 887	47 738	1.Инвалидност поради общо заболяване	45 857	46 141	46 090	48 642	46 453	48 880	46 830
2.Пенсии за осигурителен стаж и възраст	81 674	83 187	85 561	2.Пенсии за осигурителен стаж и възраст	80 785	85 030	81 722	82 667	81 733	113 841	97 944
3.Пенсии за осигурителен стаж и възраст - ЗПЗСК	1 232	1 074	821	3.Пенсии за осигурителен стаж и възраст - ЗПЗСК	580	450	291	182	129	81	60
4.Инвалидност поради общо заболяване - ЗПЗСК	162	123	114	4.Инвалидност поради общо заболяване - ЗПЗСК	118	97	78	73	66	56	45
5.Инвалидност поради общо заболяване - СВОЧ на ТПК	77	68	73	5.Инвалидност поради общо заболяване - СВОЧ на ТПК	51	70	46	52	43	53	45
6.Пенсии за осигурителен стаж и възраст - СВОЧ на ТПК	529	514	504	6.Пенсии за осигурителен стаж и възраст - СВОЧ на ТПК	443	485	430	458	372	585	426
7.Частни занаятчии, търговци и др.	11	22	12	7.Частни занаятчии, търговци и др.	14	12	12	4	6	14	16
Б) Пенсии за лицата по чл. 69 от КСО	3 423	3 374	3 618	II. ФОНД "ПЕНСИИ ЗА ЛИЦАТА ПО ЧЛ. 69 ОТ КСО"	3 750	3 447	3 530	3 612	3 636	5 184	4 349
1.Инвалидност поради общо заболяване	12	10	8	1.Инвалидност поради общо заболяване	4	6	6	9	7	6	2
2.Пенсии за осигурителен стаж и възраст	3 411	3 364	3 610	2.Пенсии за осигурителен стаж и възраст	3 746	3 441	3 524	3 603	3 629	5 178	4 347
II. ФОНД "ПЕНСИИ, НЕСВЪРЗАНИ С ТРУДОВА ДЕЙНОСТ"	5 381	5 304	5 754	III. ФОНД "ПЕНСИИ, НЕСВЪРЗАНИ С ТРУДОВА ДЕЙНОСТ"	5 101	5 174	5 178	5 545	4 914	5 140	4 947
1.Старост/Поборнически/		1		1.Старост/Поборнически/							
2.Пенсии за военна инвалидност	264	213	255	2.Пенсии за военна инвалидност	218	195	197	190	179	191	190
3.Народни по чл.28 от ЗП	2			3.Народни по чл.28 от ЗП	1	1	1	1			
4.Народни по чл.30А от ЗП	6	3	1	4.Народни по чл.30А от ЗП	4	1	1	1			
5.За особени заслуги	4	3	2	5.За особени заслуги	3	1	2		1	1	1
6.Пенсии за гражданска инвалидност	13	12	8	6.Пенсии за гражданска инвалидност	5	10	5	4	11	7	12
7.Старост на частни земеделски стопани	44	28	37	7.Старост на частни земеделски стопани	24	21	29	12	16	12	7
8.С отделен указ				8.С отделен указ	2						
9.Социални пенсии за инвалидност	4 105	4 175	4 572	9.Социални пенсии за инвалидност	4 065	4 068	4 103	4 429	3 882	3 938	3 749
10.Персонални пенсии	435	454	452	10.Персонални пенсии	393	448	422	497	390	381	362
11.Социални пенсии за старост	508	415	427	11.Социални пенсии за старост	386	429	418	411	435	610	626
III. ФОНД "ТРУДОВА ЗЛОПОЛУКА И ПРОФЕСИОНАЛНА БОЛЕСТ"	944	991	1 038	IV. ФОНД "ТРУДОВА ЗЛОПОЛУКА И ПРОФЕСИОНАЛНА БОЛЕСТ"	892	873	753	726	694	705	640
А) Пенсии за трудова дейност	942	988	1 035	А) Пенсии за трудова дейност	890	873	751	726	693	704	640
1.Инвалидност поради трудова злополука и професионална болест	924	973	1 024	1.Инвалидност поради трудова злополука и професионална болест	871	858	738	715	683	691	627
2.Инвалидност поради трудова злополука и професионална болест - ЗПЗСК	14	12	11	2.Инвалидност поради трудова злополука и професионална болест - ЗПЗСК	12	13	10	8	6	10	7
3.Инвалидност поради трудова злополука и професионална болест - СВОЧ на ТПК	4	3		3.Инвалидност поради трудова злополука и професионална болест - СВОЧ на ТПК	7	2	3	3	4	3	6
Б) Пенсии за лицата по чл. 69 от КСО	2	3	3	Б) Пенсии за лицата по чл. 69 от КСО	2		2		1	1	
1.Инвалидност поради трудова злополука и професионална болест	2	3	3	1.Инвалидност поради трудова злополука и професионална болест	2		2		1	1	

Забележка:

Като прекратени се отчитат и пенсиите, преминали от едно ТП на НОИ в друго, а също така и променените вида на пенсията си.

4.7.Брой на пенсионерите в работоспособна възраст¹ за периода 2013 г. - 2022 г.

Показатели	(към 30.09. на съответната година)							към 31.12.		
	2013	2014	2015	2016	2017	2018	2019	2020	2021	2022
Общо	408 301	374 410	370 065	396 059	390 904	384 839	369 882	349 878	338 740	332 819
Мъже	263 246	241 298	238 899	255 964	252 251	246 541	235 483	220 498	211 669	205 891
Жени	145 055	133 112	131 166	140 095	138 653	138 298	134 399	129 380	127 071	126 928
1.Пенсионери с пенсии за инвалидност	273 253	260 816	259 686	273 095	272 454	272 338	263 083	252 682	247 808	246 828
Мъже	147 558	141 932	141 993	148 423	148 640	148 371	142 650	136 501	133 370	132 334
Жени	125 695	118 884	117 693	124 672	123 814	123 967	120 433	116 181	114 438	114 494
1.1. С намалена работоспособност над 90 %	49 852	47 549	47 166	49 337	49 112	49 169	47 932	48 666	48 003	49 311
Мъже	29 910	28 530	28 339	29 583	29 512	29 509	28 407	28 686	28 254	28 915
Жени	19 942	19 019	18 827	19 754	19 600	19 660	19 525	19 980	19 749	20 396
1.2. С намалена работоспособност от 71 до 90%	105 049	100 556	100 161	105 742	105 407	105 558	98 250	92 118	89 092	86 912
Мъже	58 280	56 441	56 638	59 332	59 480	59 479	55 104	51 579	49 925	48 628
Жени	46 769	44 115	43 523	46 410	45 927	46 079	43 146	40 539	39 167	38 284
1.3. С намалена работоспособност от 50 до 70%	116 452	110 555	110 244	116 276	116 181	116 016	115 158	110 505	110 029	109 741
Мъже	58 486	55 976	55 976	58 635	58 765	58 576	58 147	55 483	54 858	54 355
Жени	57 966	54 579	54 268	57 641	57 416	57 440	57 011	55 022	55 171	55 386
1.4. Без група	1 900	2 156	2 115	1 740	1 754	1 595	1 743	1 393	684	864
Мъже	882	985	1 040	873	883	807	992	753	333	436
Жени	1 018	1 171	1 075	867	871	788	751	640	351	428
2.Пенсионери с пенсии за осигурителен стаж и възраст ²	135 048	113 594	110 379	122 964	118 450	112 501	106 799	97 196	90 932	85 991
Мъже	115 688	99 366	96 906	107 541	103 611	98 170	92 833	83 997	78 299	73 557
Жени	19 360	14 228	13 473	15 423	14 839	14 331	13 966	13 199	12 633	12 434

Забележка:

¹ Работоспособна възраст е възрастта от 15 г. до възрастта по чл.68, ал.1 от КСО.

² До 2015 г. вкл. в броя на пенсионерите за осигурителен стаж и възраст са включени всички пенсионери с отпуснати пенсии по чл.68 и чл.69 от КСО. От 1 януари 2016 г. в броя на пенсионерите за осигурителен стаж и възраст са включени всички пенсионерите с отпуснати пенсии по чл.68, чл.68а, чл.69а, чл.69б и чл.69 от КСО.

**4.8.Брой на социалните пенсии, отпуснати за старост и инвалидност за периода 2013 г. - 2022 г.
към 31.12. на съответната година**

Показатели	2013	2014	2015	2016	2017	2018	2019 ¹	2020	2021	2022
Общо	510 305	516 978	497 148	459 865	423 960	391 751	54 366	54 710	54 700	55 637
1.Социални пенсии за старост	3 166	3 120	3 119	3 217	3 364	3 587	3 906	4 241	4 609	5 050
2. Социални пенсии за инвалидност	507 139	513 858	494 029	456 648	420 596	388 164	50 460	50 469	50 091	50 587
с намалена работоспособност над 90%	190 940	189 683	180 157	164 838	150 230	137 497	20 848	21 350	21 510	22 193
с намалена работоспособност от 71% до 90%	316 127	324 086	313 782	291 719	270 273	250 574	29 527	29 029	28 539	28 329
непосочена група инвалидност	72	89	90	91	93	93	85	90	42	65

Забележка:

¹ Съгласно § 7, ал.1 от Преходните и заключителни разпоредби на ЗХУ, от 1 януари 2019 г. социалните пенсии за инвалидност в размер 25 на сто , изплащани съгласно § 22т от преходните и заключителните разпоредби на КСО, се прекратяват служебно от НОИ на основание чл.96, ал.1, т. 4 от КСО.

**4.9.Брой на пенсиите, отпуснати на наследници, съобразно родствената връзка с наследодателя за периода 2013 г. - 2022 г.
към 31.12. на съответната година**

Показатели	2013	2014	2015	2016	2017	2018	2019	2020	2021	2022
Общо	135 395	128 613	123 229	123 201	120 566	118 234	116 694	115 224	115 553	116 307
1. Преживял съпруг / съпруга	93 079	87 784	84 736	86 908	86 168	85 438	84 987	84 138	83 962	83 837
2. Деца	35 310	33 619	31 859	30 579	29 551	28 393	27 515	27 110	27 869	28 986
3. Преживелият съпруг/супруга - 5 г. по-рано от възрастта по чл. 68, ал.1 и 2.	531	520	503	473	459	428	416	404	381	352
4. Неработоспособен преживял съпруг / съпруга	95	33	29	34	33	32	30	36	41	37
5. Нетрудоспособни деца	5 489	5 816	5 309	4 448	3 647	3 258	3 099	2 917	2 751	2 578
6. Неработещ родител	11	7	7	8	10	12	11	12	13	9
7. Родители	866	820	774	742	693	668	631	602	530	502
8. Други наследници	14	14	12	8	5	5	5	5	6	6

**4.10.Брой на добавките към пенсиите, разпределени по вид на добавката за периода 2013 г. - 2022 г.
към 31.12. на съответната година**

Година	Добавка за чужда помощ	Добавка за ветерани от войните	Добавка за старост (отм. ЗП)	Добавки по чл.46, ал.4 (отм. ЗП)	Добавки по чл.84 от КСО по вид на I пенсия	Добавки по чл.9 ЗПГРРЛ
2013	96 107	6 480	46 231	33 224	723 368	10 153
2014	93 276	4 881	35 377	31 323	729 121	9 864
2015	89 581	3 501	26 023	29 356	734 306	9 565
2016	85 688	2 557	19 143	27 599	738 624	9 238
2017	81 012	1 756	13 463	25 772	739 557	8 768
2018	77 513	1 209	9 398	23 937	739 595	8 497
2019	73 634	815	6 393	22 233	729 337	8 149
2020	71 358	531	4 249	20 529	716 503	7 731
2021	66 382	293	2 471	18 070	697 410	7 129
2022	64 620	163	1 391	16 156	685 699	6 627

4.11.Брой на прекратените пенсии по причини на прекратяване за периода 2013 г. - 2022 г.
/Общо за всички видове - лични и наследствени /

Причини за прекратяване ¹	2013	2014	2015	2016	2017	2018	2019	2020 ²	2021	2022
Общо	133 868	139 544	145 233	137 591	141 779	138 130	141 961	138 046	174 539	155 302
1. Смърт	95 434	97 978	100 846	96 081	101 496	98 059	99 356	98 903	139 373	116 645
2. Не попада в група инвалидност	4 188	5 504	6 851	6 631	5 974	6 405	8 830	6 977	4 254	5 383
3. Навършване на 18/26 - годишна възраст	2 327	2 429	2 657	2 838	3 141	3 011	3 447	3 539	3 070	1 079
4. Неуточнен статут на учещ	1 697	1 215	1 177	1 110	1 055	1 124	1 013	910	1 333	2 322
5. Заявление на пенсионера	14 662	18 399	20 816	19 994	19 687	19 551	18 820	17 928	18 236	19 104
6. Встъпване в брак на вдовица/вдовец	9	12	8	9	8	9	12	4	12	14
7. Изключване от разплащателните ведомости	4 522	6 516	6 946	6 082	5 717	5 341	5 735	5 455	2 356	
8. Постановено разпореждане по чл.95, ал. 1, т. 6 от КСО										1 562
9. Преминаване в друго ТП на НОИ	5 801	5 748	4 623	3 817	3 734	3 757	3 878	3 407	3 735	4 939
10. Други	5 227	1 743	1 309	1 029	967	873	870	923	2 170	4 254

Забележка:

¹ Наблюдава се само причината на прекратяване на водещата пенсия.

² Броят на починалите пенсионери през 2020 г. е 112 340. Той е по-голям от посочения брой на пенсиите прекратени поради смърт, поради факта, че между момента на смъртта и прекратяването на пенсията има технологично време.

4.12.Брой на прекратените лични пенсии поради смърт по видове пенсии за периода 2013 г. - 2022 г.

ВИД НА ПЕНСИИТЕ	2013			2014			2015		
	общо	мъже	жени	общо	мъже	жени	общо	мъже	жени
ПЕНСИИ (I-II+III)	92 913	47 080	45 833	95 420	47 882	47 538	98 133	49 052	49 081
I. ФОНД "ПЕНСИИ"	90 660	45 966	44 694	93 126	46 686	46 440	95 790	47 859	47 931
А) Пенсии за трудова дейност	88 160	43 514	44 646	90 625	44 237	46 388	93 171	45 280	47 891
1.Инвалидност поради общо заболяване	14 299	7 763	6 536	15 087	8 175	6 912	15 147	8 245	6 902
2.Пенсии за осигурителен стаж и възраст	71 958	35 576	36 382	73 823	35 872	37 951	76 563	36 884	39 679
3.Пенсии за осигурителен стаж и възраст - ЗПЗСК	1 175	24	1 151	1 041	22	1 019	795	14	781
4.Инвалидност поради общо заболяване - ЗПЗСК	144	17	127	111	8	103	105	15	90
5.Инвалидност поради общо заболяване - СВОЧ на ТПК	59	12	47	52	13	39	60	7	53
6.Пенсии за осигурителен стаж и възраст - СВОЧ на ТПК	516	118	398	491	134	357	491	114	377
7.Частни занаятчии, търговци и др.	9	4	5	20	13	7	10	1	9
Б) Пенсии за лицата по чл. 69 от КСО	2 500	2 452	48	2 501	2 449	52	2 619	2 579	40
1.Инвалидност поради общо заболяване	4	4		2	1	1	3	3	
2.Пенсии за осигурителен стаж и възраст	2 496	2 448	48	2 499	2 448	51	2 616	2 576	40
II. ФОНД "ПЕНСИИ, НЕСВЪРЗАНИ С ТРУДОВА ДЕЙНОСТ"	1 940	918	1 022	1 969	975	994	2 020	976	1 044
1.Старост/Поборнически/									
2.Пенсии за военна инвалидност	81	81		61	61		73	73	
3.Народни по чл.28 от ЗП									
4.Народни по чл.30А от ЗП	2		2	2		2	1		1
5.За особени заслуги	4	4		3	3		2	1	1
6.Пенсии за гражданска инвалидност	2		2	5	4	1	4	4	
7.Старост на частни земеделски стопани	44	13	31	28	8	20	37	9	28
8.С отделен указ									
9.Социални пенсии за инвалидност	1 419	693	726	1 475	762	713	1 491	744	747
10.Персонални пенсии	55		55	49	2	47	50		50
11.Социални пенсии за старост	333	127	206	346	135	211	362	145	217
III. ФОНД "ТРУДОВА ЗЛОПОЛУКА И ПРОФЕСИОНАЛНА БОЛЕСТ"	313	196	117	325	221	104	323	217	106
А) Пенсии за трудова дейност	313	196	117	325	221	104	323	217	106
1.Инвалидност поради трудова злополука и професионална болест	297	188	109	313	214	99	312	211	101
2.Инвалидност поради трудова злополука и професионална болест - ЗПЗСК	12	6	6	10	7	3	11	6	5
3.Инвалидност поради трудова злополука и професионална болест - СВОЧ на ТПК	4	2	2	2		2			
Б) Пенсии за лицата по чл. 69 от КСО									
1.Инвалидност поради трудова злополука и професионална болест									

4.12.Брой на прекратените лични пенсии поради смърт по видове пенсии за периода 2013 г. - 2022 г.

/продължение и край/

ВИД НА ПЕНСИИТЕ	2016			2017			2018			2019			2020 ¹			2021			2022		
	общо	мъже	жени	общо	мъже	жени	общо	мъже	жени	общо	мъже	жени	общо	мъже	жени	общо	мъже	жени	общо	мъже	жени
ПЕНСИИ (I+II+III+IV)	93 547	47 029	46 518	98 769	49 122	49 647	95 475	47 910	47 565	96 676	48 396	48 280	96 386	48 605	47 781	135 980	68 942	67 038	113 621	56 629	56 992
I. ФОНД "ПЕНСИИ"	88 729	43 291	45 438	93 788	45 309	48 479	90 524	43 995	46 529	91 588	44 359	47 229	91 258	44 462	46 796	128 715	62 912	65 803	107 592	51 711	55 881
1.Инвалидност поради общо заболяване	15 019	8 132	6 887	15 816	8 368	7 448	15 486	8 398	7 088	15 896	8 716	7 180	16 241	8 881	7 360	22 124	11 817	10 307	18 079	9 707	8 372
2.Пенсии за осигурителен стаж и възраст	72 575	35 015	37 560	76 894	36 816	40 078	74 218	35 501	38 717	74 954	35 535	39 419	74 425	35 509	38 916	105 824	50 979	54 845	88 951	41 918	47 033
3.Пенсии за осигурителен стаж и възраст - ЗПЗСК	555	9	546	439	5	434	280	2	278	171	171	171	125	1	124	72	72	53	53	53	53
4.Инвалидност поради общо заболяване - ЗПЗСК	101	14	87	91	10	81	73	5	68	66	10	56	63	10	53	54	6	48	39	7	32
5.Инвалидност поради общо заболяване - СВОЧ на ТПК	40	11	29	60	15	45	37	8	29	45	14	31	36	12	24	49	11	38	40	13	27
6.Пенсии за осигурителен стаж и възраст - СВОЧ на ТПК	426	98	328	477	93	384	420	78	342	453	83	370	362	48	314	578	93	485	414	61	353
7.Частни занаятчии, търговци и др.	13	12	1	11	2	9	10	3	7	3	1	2	6	1	5	14	6	8	16	5	11
II. ФОНД "ПЕНСИИ ЗА ЛИЦАТА ПО ЧЛ. 69 ОТ КСО"	2 608	2 564	44	2 552	2 506	46	2 669	2 621	48	2 783	2 724	59	2 841	2 780	61	4 269	4 208	61	3 416	3 343	73
1.Инвалидност поради общо заболяване	3	3		1	1		2	2		5	5		3	3		3	3		2	2	
2.Пенсии за осигурителен стаж и възраст	2 605	2 561	44	2 551	2 505	46	2 667	2 619	48	2 778	2 719	59	2 838	2 777	61	4 266	4 205	61	3 414	3 341	73
III. ФОНД "ПЕНСИИ, НЕСВЪРЗАНИ С ТРУДОВА ДЕЙНОСТ"	1 944	998	946	2 124	1 103	1 021	2 006	1 105	901	2 042	1 140	902	2 021	1 184	837	2 687	1 624	1 063	2 330	1 381	949
1.Старост/Поборнически/																					
2.Пенсии за военна инвалидност	61	61		67	67		68	68		73	73		65	65		78	78		76	76	
3.Народни по чл.28 от ЗП	1		1																		
4.Народни по чл.30А от ЗП	2	1	1	1		1				1		1									
5.За особени заслуги	3	2	1	1	1		1		1				1		1						
6.Пенсии за гражданска инвалидност	3	2	1	2	1	1	3	3		2	1	1	5	4	1	5	2	3	6	6	
7.Старост на частни земеделски стопани	22	4	18	21	3	18	26	5	21	12	4	8	16	4	12	12	3	9	7	1	6
8.С отделен указ			1																		
9.Социални пенсии за инвалидност	1 486	780	706	1 612	837	775	1 521	832	689	1 551	857	694	1 531	895	636	2 020	1 199	821	1 664	940	724
10.Персонални пенсии	34		34	49	2	47	30	2	28	42	1	41	32		32	29		29	24		24
11.Социални пенсии за старост	331	148	183	371	192	179	357	195	162	361	204	157	371	216	155	542	341	201	553	358	195
IV. ФОНД "ТРУДОВА ЗЛОПОЛУКА И ПРОФЕСИОНАЛНА БОЛЕСТ"	266	176	90	305	204	101	276	189	87	263	173	90	266	179	87	309	198	111	283	194	89
А) Пенсии за трудова дейност	266	176	90	305	204	101	276	189	87	263	173	90	265	178	87	309	198	111	283	194	89
1.Инвалидност поради трудова злополука и професионална болест	252	170	82	290	201	89	267	185	82	256	172	84	256	175	81	299	192	107	275	194	81
2.Инвалидност поради трудова злополука и професионална болест - ЗПЗСК	8	3	5	13	2	11	8	4	4	6	1	5	6	1	5	9	5	4	6		6
3.Инвалидност поради трудова злополука и професионална болест - СВОЧ на ТПК	6	3	3	2	1	1	1		1	1		1	3	2	1	1	1		2		2
Б) Пенсии за лицата по чл. 69 от КСО													1	1							
1.Инвалидност поради трудова злополука и професионална болест													1	1							

Забележка:

¹ Броят на починалите пенсионери през 2020 г. е 112 340. Той е по-голям от посочения брой на пенсиите прекратени поради смърт, поради факта, че между момента на смъртта и прекратяването на пенсията има технологично време.

**4.13.Средна продължителност на получаване на една лична пенсия по пол за периода 2013 г. - 2022 г. /в години/
(1.1. - 31.12. на съответната година)**

ВИД НА ПЕНСИИТЕ	2013			2014			2015		
	общо	мъже	жени	общо	мъже	жени	общо	мъже	жени
ПЕНСИИ (I+II+III)	20,9	18,1	23,9	21,2	18,2	24,1	21,5	18,5	24,5
I. ФОНД "ПЕНСИИ"	21,0	18,1	24,0	21,2	18,2	24,2	21,5	18,5	24,6
А) Пенсии за трудова дейност	20,8	17,6	24,0	20,8	17,6	24,0	21,4	18,0	24,6
1.Инвалидност поради общо заболяване	11,4	10,0	13,0	11,7	10,3	13,4	12,0	10,5	13,9
2.Пенсии за осигурителен стаж и възраст	22,3	19,2	25,4	22,7	19,4	25,7	23,0	19,6	26,1
3.Пенсии за осигурителен стаж и възраст - ЗПЗСК	38,0	38,1	38,0	38,8	38,5	38,8	39,5	39,0	39,5
4.Инвалидност поради общо заболяване - ЗПЗСК	42,9	43,8	42,8	43,8	45	43,7	45,2	45,2	45,1
5.Инвалидност поради общо заболяване - СВОЧ на ТПК	33,4	31,3	33,9	30,7	28,2	31,5	35,9	31,1	36,5
6.Пенсии за осигурителен стаж и възраст - СВОЧ на ТПК	26,1	23,1	27,0	26,6	23,6	27,8	27,6	24,7	28,5
7.Частни занаятчии, търговци и др.	28,7	24,0	32,4	26,7	27,2	25,7	26,9	28,0	26,8
Б) Пенсии за лицата по чл. 69 от КСО	25,9	25,8	26,7	26,1	26,1	27,2	26,2	26,2	24,7
1.Инвалидност поради общо заболяване	13,0	13,0		21,0	20,0	22,0	21,7	21,7	
2.Пенсии за осигурителен стаж и възраст	25,9	25,9	26,7	26,1	26,1	27,3	26,2	26,2	24,7
II. ФОНД "ПЕНСИИ, НЕСВЪРЗАНИ С ТРУДОВА ДЕЙНОСТ"	17,0	15,7	18,1	16,7	14,9	18,5	17,5	16,2	18,7
1.Старост/Поборнически/									
2.Пенсии за военна инвалидност	38,1	38,1		36,2	36,2		41,9	41,9	
3.Народни по чл.28 от ЗП									
4.Народни по чл.30А от ЗП	38,5		38,5	41,0		41,0	29,0		29,0
5.За особени заслуги	10,8	10,8		3,0	3,0		6,0	8,0	4,0
6.Пенсии за гражданска инвалидност	58,0		58,0	38,8	40,0	34,0	37,5	37,5	
7.Старост на частни земеделски стопани	28,1	26,2	28,9	29,1	26,8	30,1	29,1	27,8	29,5
8.С отделен указ									
9.Социални пенсии за инвалидност	16,8	14,4	19,2	17,0	14,3	19,8	17,4	15,1	19,7
10.Персонални пенсии	17,5		17,6	18,9	16,5	19,0	19,7		19,7
11.Социални пенсии за старост	10,6	7,6	12,4	10,5	7,2	12,7	11,1	7,5	13,5
III. ФОНД "ТРУДОВА ЗЛОПОЛУКА И ПРОФЕСИОНАЛНА БОЛЕСТ"	36,0	35,3	37,1	35,6	35,9	35,0	36,2	36,2	36,3
А) Пенсии за трудова дейност	36,0	35,3	37,1	35,6	35,9	35,0	36,2	36,2	36,3
1.Инвалидност поради трудова злополука и професионална болест	35,5	34,9	36,6	35,2	35,5	34,5	35,7	35,8	35,5
2.Инвалидност поради трудова злополука и професионална болест - ЗПЗСК	46,5	45,5	47,5	48,4	47,9	49,7	51,0	50,5	51,6
3.Инвалидност поради трудова злополука и професионална болест - СВОЧ на ТПК	34,3	38,5	30,0	40,5		40,5			
Б) Пенсии за лицата по чл. 69 от КСО									
1.Инвалидност поради трудова злополука и професионална болест									

**4.13.Средна продължителност на получаване на една лична пенсия по пол за периода 2013 г. - 2022 г. /в години/
(1.1. - 31.12. на съответната година)**

/продължение и край/

ВИД НА ПЕНСИИТЕ	2016			2017			2018			2019			2020			2021			2022		
	общо	мъже	жени	общо	мъже	жени	общо	мъже	жени	общо	мъже	жени	общо	мъже	жени	общо	мъже	жени	общо	мъже	жени
ПЕНСИИ (I+II+III+IV)	21,5	18,4	24,5	21,7	18,6	24,7	21,7	18,6	24,8	21,8	18,7	25,0	21,7	18,6	24,8	21,4	18,5	24,3	21,9	18,9	24,9
I. ФОНД "ПЕНСИИ"	21,4	18	24,6	21,6	18,1	24,8	21,6	18,1	24,9	21,7	18,1	25,1	21,5	18,0	24,9	21,3	18,0	24,4	21,8	18,3	25,0
1.Инвалидност поради общо заболяване	12,3	10,8	14,2	12,7	11,1	14,4	13,1	11,3	15,2	13,3	11,8	15,2	13,7	12,1	15,7	14,5	13,0	16,2	14,9	13,2	16,8
2.Пенсии за осигурителен стаж и възраст	23,0	19,6	26,2	23,2	19,7	26,5	23,2	19,7	26,5	23,4	19,7	26,7	23,1	19,5	26,5	22,6	19,2	25,8	23,1	19,5	26,3
3.Пенсии за осигурителен стаж и възраст - ЗПЗСК	40,2	37,3	40,2	41,0	44,4	40,9	42,0	44	42,0	42,7	42,7	43,5	48	43,5	44,5	44,5	44,5	44,5	45,3	45,3	45,3
4.Инвалидност поради общо заболяване - ЗПЗСК	45,7	47,4	45,5	47,4	47,4	47,4	48,7	48,8	48,7	48,8	49,9	48,6	51,4	50,7	51,5	51,5	50,2	51,7	52,4	56,9	51,4
5.Инвалидност поради общо заболяване - СВОЧ на ТПК	34,5	34,7	34,4	35,8	32,3	37,0	34,9	30,8	36,1	34,1	36,1	33,2	38,2	36,5	39,0	35,9	36,1	35,8	35,5	35,3	35,6
6.Пенсии за осигурителен стаж и възраст - СВОЧ на ТПК	28,3	25,9	29,0	28,9	26,3	29,6	29,7	27,2	30,3	30,0	26,5	30,7	31,2	28,1	31,7	31,0	28,4	31,5	31,9	29,8	32,3
7.Частни занаятчи, търговци и др.	27,3	26,5	37,0	29,4	28,0	29,7	31,1	28,0	32,4	31,7	37,0	29,0	35,8	28,0	37,4	31,4	31,7	31,2	33,2	29,0	35,1
II. ФОНД "ПЕНСИИ ЗА ЛИЦАТА ПО ЧЛ. 69 ОТ КСО"	26,4	26,3	29,8	26,8	26,8	27,1	26,8	26,8	30,1	27,5	27,5	29,4	27,3	27,3	28,0	26,8	26,8	27,0	28,0	28,0	27,6
1.Инвалидност поради общо заболяване	18,3	18,3		14,0	14,0		26,0	26,0		29,6	29,6		23,0	23,0		20,3	20,3		23,0	23,0	
2.Пенсии за осигурителен стаж и възраст	26,4	26,4	29,8	26,8	26,8	27,1	26,8	26,8	30,1	27,5	27,4	29,4	27,3	27,3	28,0	26,8	26,8	27,0	28,0	28,0	27,6
III. ФОНД "ПЕНСИИ, НЕСВЪРЗАНИ С ТРУДОВА ДЕЙНОСТ"	16,4	14,7	18,2	16,8	15,0	18,7	16,8	15,2	18,6	17,2	15,4	19,5	16,8	15,0	19,5	17,2	15,1	20,3	17,4	15,6	20,0
1.Старост/Поборнически/																					
2.Пенсии за военна инвалидност	37,4	37,4		32,2	32,2		38,8	38,8		40,4	40,4		37,5	37,5		39,5	39,5		38,6	38,6	
3.Народни по чл.28 от ЗП	45,0		45,0																		
4.Народни по чл.30А от ЗП	45,5	37,0	54,0	43,0		43,0				42,0		42,0									
5.За особени заслуги	7,0	6,5	8,0	10,0	10,0		7,0		7,0			7,0	13,0		13,0	15,0	15,0				
6.Пенсии за гражданска инвалидност	54,0	46,5	69,0	42,5	34,0	51,0	26,3	26,3		56,0	44,0	68,0	56,0	51,2	75,0	34,6	30,0	37,7	46,2	46,2	
7.Старост на частни земеделски стопани	30,5	29,5	30,7	31,6	27,7	32,2	32,0	27,8	33,0	32,0	30,0	33,0	32,3	28,0	33,8	33,2	33,0	33,3	32,7	32,0	32,8
8.С отделен указ	51,0		51,0																		
9.Социални пенсии за инвалидност	16,4	14,2	18,8	17,5	15,5	19,7	17,1	15,2	19,5	17,8	15,2	20,8	17,8	15,3	21,3	18,7	16,1	22,5	19,5	17,1	22,7
10.Персонални пенсии	19,8		19,8	20,7	12,5	21,1	20,6	3,5	21,8	23,3	15,0	23,5	23,2	23,2	24,6			24,6	25,0		25,0
11.Социални пенсии за старост	10,6	7,0	13,5	9,3	6,9	11,9	9,5	6,9	12,6	8,6	6,6	11,2	7,7	6,0	10,1	7,2	5,9	9,5	7,3	6,3	9,0
IV. ФОНД "ТРУДОВА ЗЛОПОЛУКА И ПРОФЕСИОНАЛНА БОЛЕСТ"	37,3	36,6	38,6	36,6	36,7	36,5	36,8	36,2	38,2	38,2	37,6	39,4	37,7	37,4	38,4	36,6	36,0	37,6	37,1	35,8	39,9
А) Пенсии за трудова дейност	37,3	36,6	38,6	36,6	36,7	36,5	36,8	36,2	38,2	38,2	37,6	39,4	37,6	37,3	38,4	36,6	36,0	37,6	37,1	35,8	39,9
1.Инвалидност поради трудова злополука и професионална болест	36,9	36,4	37,8	35,9	36,4	34,7	36,2	35,8	37,2	37,8	37,5	38,4	37,4	37,2	37,9	36,0	35,5	37,1	36,5	35,8	38,3
2.Инвалидност поради трудова злополука и професионална болест - ЗПЗСК	51,6	49,7	52,8	50,7	55,0	49,9	53,2	52,0	54,5	53,8	56,0	53,4	47,2	46,0	47,4	51,3	50,6	52,2	55,3		55,3
3.Инвалидност поради трудова злополука и професионална болест - СВОЧ на ТПК	34,5	33,7	35,3	51,5	59,0	44,0	59,0		59,0	49,0		49,0	37,3	39,5	33,0	59,0	59,0		58,0		58,0
Б) Пенсии за лицата по чл. 69 от КСО													57,0	57,0							
1.Инвалидност поради трудова злополука и професионална болест													57,0	57,0							

4.14.Среден осигурителен стаж на пенсионерите с лични пенсии за осигурителен стаж и възраст за периода 2013 г. - 2022 г.

I. СЪСТОЯНИЕ към 31.12.	2013				2014				2015				2016				2017			
	ОБЩО	чл.68 от КСО	СВОЧ на ТПК	чл.69 от КСО	ОБЩО	чл.68 от КСО	СВОЧ на ТПК	чл.69 от КСО	ОБЩО	чл.68 от КСО	СВОЧ на ТПК	чл.69 от КСО	ОБЩО	чл.68, 68а, 69а и 69б	СВОЧ на ТПК	чл.69 от КСО	ОБЩО	чл.68, 68а, 69а и 69б	СВОЧ на ТПК	чл.69 от КСО
КАТЕГОРИЯ ТРУД - общо	37,3	36,7	32,1	47,8	37,5	36,9	32,2	48,2	37,7	37,1	32,2	48,4	37,8	37,2	32,3	48,6	38	37,3	32,3	48,9
I категория труд	43,7	43,0	44,3	45,0	43,6	42,9	43,9	44,9	43,5	42,8	44,1	44,7	43,4	42,7	44,1	44,5	43,2	42,7	44,1	44,3
II категория труд	39,8	39,8	38,6	40,3	39,7	39,7	38,6	40,8	39,6	39,6	38,4	40,9	39,5	39,5	38,3	40,7	39,4	39,4	38,1	40,5
III категория труд	33,1	33,1	31,1	47,7	33,4	33,4	31,2	47,5	33,7	33,7	31,2	47,3	33,9	33,9	31,3	47,2	34,2	34,2	31,4	46,3
Осигурителен стаж, превърнат в съотношение 1 към 3	73,9	75,2		59,4	73,4	74,7		59,0	73,0	74,2		58,5	72,9	74,1		59,4	72,2	73,6		59,4
Осигурителен стаж, превърнат в съотношение 1 към 2	51,6			51,6	51,6			51,6	54,5			54,5	54,5			54,5	54,2			54,2
Смесен осигурителен стаж	42,1	41,3	36,2	48,2	42,1	41,2	36,1	48,6	42,0	41,1	36,1	48,9	42,0	41,0	36,0	49,1	41,9	40,9	35,9	49,4
Непоказани	28,0	27,9		32,0	28,2	28,2		32,0	28,7	28,6		32,0	29,1	29,1		28,3	28,3			28,3
II. НОВООТПУСНАТИ 1.1. - 31.12. на съответната година	ОБЩО	чл.68 от КСО	СВОЧ на ТПК	чл.69 от КСО	ОБЩО	чл.68 от КСО	СВОЧ на ТПК	чл.69 от КСО	ОБЩО	чл.68 от КСО	СВОЧ на ТПК	чл.69 от КСО	ОБЩО	чл.68, 68а, 69а и 69б	СВОЧ на ТПК	чл.69 от КСО	ОБЩО	чл.68, 68а, 69а и 69б	СВОЧ на ТПК	чл.69 от КСО
КАТЕГОРИЯ ТРУД - общо	38,1	37,7		48,3	37,9	37,3		50,7	37,5	36,9		47,4	37,6	36,4		47,7	36,7	36,3		49,1
I категория труд	57,5	59,2		50,8	57,4	59,0		54,8	51,0	51,4		50,7	48,8	46,3		50,1	52,3	52,5		52,2
II категория труд	32,7	32,7			30,3	30,3			28,0	28,0			24,3	24,3			27,8	27,8		
III категория труд	35,7	35,7			35,7	35,7			35,6	35,6			35,5	35,5			35,3	35,3		
Осигурителен стаж, превърнат в съотношение 1 към 3	34,4	34,4			30,4	30,4			51,9	51,9										
Осигурителен стаж, превърнат в съотношение 1 към 2	32,2			32,2					31,3				35,4			35,4				
Смесен осигурителен стаж	39,8	39,3		48,3	39,6	38,7		50,6	39,1	38,2		31,3	39,5	37,3		47,7	38,3	37,5		49,0

4.14.Среден осигурителен стаж на пенсионерите с лични пенсии за осигурителен стаж и възраст за периода 2013 г. - 2022 г.

/продължение и край/

I. СЪСТОЯНИЕ към 31.12.	2018				2019				2020				2021				2022			
	ОБЩО	чл.68, 68а, 69а и 69б	СВОЧ на ТПК	чл.69 от КСО	ОБЩО	чл.68, 68а, 69а и 69б	СВОЧ на ТПК	чл.69 от КСО	ОБЩО	чл.68, 68а, 69а и 69б	СВОЧ на ТПК	чл.69 от КСО	ОБЩО	чл.68, 68а, 69а и 69б	СВОЧ на ТПК	чл.69 от КСО	ОБЩО	чл.68, 68а, 69а и 69б	СВОЧ на ТПК	чл.69 от КСО
КАТЕГОРИЯ ТРУД - общо	38,1	37,5	32,4	49,2	38,3	37,6	32,4	49,6	38,5	37,8	32,5	50,1	38,6	37,9	32,6	50,4	38,7	38,0	32,6	50,8
I категория труд	43,0	42,5	43,5	44,0	42,9	42,4	43,6	43,8	42,8	42,4	42,9	43,6	42,6	42,2	42,1	43,2	42,2	42,0	43,4	42,8
II категория труд	39,3	39,3	37,9	39,7	39,2	39,2	37,6	40,0	39,0	39,1	37,5	39,9	38,8	38,8	37,4	40,0	38,4	38,4	37,1	39,9
III категория труд	34,5	34,5	31,4	45,7	34,7	34,7	31,4	45,5	35,0	35,0	31,6	45,2	35,3	35,3	31,6	44,6	35,5	35,6	31,7	39,4
Осигурителен стаж, превърнат в съотношение 1 към 3	72,0	73,6		57,4	72,0	73,4		59,1	71,5	73,0		56,7	70,6	71,8		58,6	69,0	70,3		56,3
Осигурителен стаж, превърнат в съотношение 1 към 2	51,2			51,2	51,2		51,2	51,0				51,0	51,0			51,0	51,7			51,7
Смесен осигурителен стаж Непоказани	41,9	40,9	36,1	49,7	41,9	40,9	35,9	50,1	41,9	40,9	35,9	50,6	41,9	40,8	35,8	50,9	41,9	40,8	35,8	51,2
21,0	21			21,0	21,0															
II. НОВООТПУСНАТИ 1.1. - 31.12. на съответната година	ОБЩО	чл.68, 68а, 69а и 69б	СВОЧ на ТПК	чл.69 от КСО	ОБЩО	чл.68, 68а, 69а и 69б	СВОЧ на ТПК	чл.69 от КСО	ОБЩО	чл.68, 68а, 69а и 69б	СВОЧ на ТПК	чл.69 от КСО	ОБЩО	чл.68, 68а, 69а и 69б	СВОЧ на ТПК	чл.69 от КСО	ОБЩО	чл.68, 68а, 69а и 69б	СВОЧ на ТПК	чл.69 от КСО
КАТЕГОРИЯ ТРУД - общо	36,2	35,9		49,2	36,2	36		50,2	36,4	36,2		49,5	35,9	35,7		49,4	35,7	35,5		49,2
I категория труд	47,8	46,1		53,2	49,4	46,6		56,3	42,4	39,9		58,7	44,6	41,8		55,5	50,5	51,6		46,3
II категория труд	29,6	29,6			30,3	30,3			28,0	28,0			29,1	29,1			30,1	30,1		
III категория труд	34,7	34,7			34,8	34,8			35,0	35			34,5	34,5			34,5	34,5		
Осигурителен стаж, превърнат в съотношение 1 към 3	72	72			92,6			92,6					31,2	31,2			4,3	4,3		
Осигурителен стаж, превърнат в съотношение 1 към 2																				
Смесен осигурителен стаж	37,8	37,4		49,1	38,0	37,5		50,1	38,1	37,8		49,4	37,6	37,3		49,3	37,3	36,8		49,3

4.15.Среден осигурителен стаж на пенсионерите с лични пенсии за осигурителен стаж и възраст, разпределени по пол на лицата за периода 2013 г. -2022 г.

I. СЪСТОЯНИЕ към 31.12.	2013								2014							
	ОБЩО		чл.68 от КСО		СВОЧ на ТПК		чл.69 от КСО		ОБЩО		чл.68 от КСО		СВОЧ на ТПК		чл.69 от КСО	
	мъже	жени	мъже	жени	мъже	жени	мъже	жени	мъже	жени	мъже	жени	мъже	жени	мъже	жени
КАТЕГОРИЯ ТРУД - общо	43,2	32,9	42,6	32,9	41,0	30,5	47,9	44,1	43,3	33,2	42,6	33,2	41,0	30,6	48,3	44,5
I категория труд	45,7	38,6	46,3	38,4	46,9	40,7	45,1	42,2	45,7	38,6	46,3	38,4	46,2	40,7	45,0	42,2
II категория труд	42,3	36,1	42,3	36,1	43,5	36,1	40,4	38,9	42,3	36,1	42,3	36,1	43,8	36,1	40,8	38,9
III категория труд	38,4	31,7	38,4	31,7	39,6	29,8	48,7	35,8	38,5	32,0	38,5	32,0	39,5	30,0	48,6	35,8
Осигурителен стаж, превърнат в съотношение 1 към 3	74,6	63,6	76,1	63,6			59,4		74,1	63,6	75,6	63,6			59,0	
Осигурителен стаж, превърнат в съотношение 1 към 2	51,6						51,6		51,6						51,6	
Смесен осигурителен стаж	45,2	36,0	44,6	36,0	45,3	33,4	48,3	44,6	45,1	36,2	44,4	36,1	45,2	33,6	48,7	45,1
Непоказани	30,9	27,2	30,8	27,2			32,0		31,0	27,4	30,9	27,4			32,0	
II. НОВООТПУСНАТИ	ОБЩО		чл.68 от КСО		СВОЧ на ТПК		чл.69 от КСО		ОБЩО		чл.68 от КСО		СВОЧ на ТПК		чл.69 от КСО	
1.1. - 31.12. на съответната година	мъже	жени	мъже	жени	мъже	жени	мъже	жени	мъже	жени	мъже	жени	мъже	жени	мъже	жени
КАТЕГОРИЯ ТРУД - общо	40,0	35,9	39,4	35,9			48,3	48,5	39,8	35,7	38,9	35,6			50,7	49,3
I категория труд	55,6	58,8	59,3	59,2			50,2	53,0	56,2	58,8	58,9	59,1			54,8	54,6
II категория труд	25,8	37,2	25,8	37,2					24,2	34,6	24,2	34,6				
III категория труд	36,7	35,2	36,7	35,2					36,6	35,3	36,6	35,3				
Осигурителен стаж, превърнат в съотношение 1 към 3	25,6	43,2	25,6	43,2					30,4		30,4					
Осигурителен стаж, превърнат в съотношение 1 към 2	32,2						32,2									
Смесен осигурителен стаж	41,0	36,9	40,3	36,8			48,3	48,2	40,8	36,4	39,7	36,2			50,7	49,3

4.15.Среден осигурителен стаж на пенсионерите с лични пенсии за осигурителен стаж и възраст, разпределени по пол на лицата за периода 2013 г. -2022 г.

/Продължение/

I. СЪСТОЯНИЕ към 31.12.	2015								2016							
	ОБЩО		чл.68 от КСО		СВОЧ на ТПК		чл.69 от КСО		ОБЩО		чл.68 от КСО		СВОЧ на ТПК		чл.69 от КСО	
	мъже	жени	мъже	жени	мъже	жени	мъже	жени	мъже	жени	мъже	жени	мъже	жени	мъже	жени
КАТЕГОРИЯ ТРУД - общо	43,3	33,6	42,5	33,5	41,1	30,8	48,5	44,8	43,3	33,9	42,5	33,8	41,3	30,9	48,7	45,2
I категория труд	45,6	38,6	46,3	38,4	46,2	41	44,8	42,3	45,5	38,6	46,3	38,4	46,2	41	44,6	42,3
II категория труд	42,3	36,2	42,3	36,2	43,6	36,1	41	38,9	42,3	36,2	42,3	36,2	43,6	36,1	40,8	38,9
III категория труд	38,6	32,4	38,6	32,4	39,6	30,2	48,4	35,5	38,6	32,7	38,6	32,8	39,8	30,3	48,2	36,6
Осигурителен стаж, превърнат в съотношение 1 към 3	73,7	63,6	75,1	63,6			58,5		73,6	62,7	75	62,7			59,4	
Осигурителен стаж, превърнат в съотношение 1 към 2	54,5						54,5		54,5						54,5	
Смесен осигурителен стаж	45	36,3	44,2	36,2	45,3	33,5	49	45,3	44,9	36,4	44	36,3	45,1	33,7	49,2	45,7
Непоказани	31,1	28	31,0	28			32,0		32,1	28,3	32,1	28,3				
II. НОВООТПУСНАТИ 1.1. - 31.12. на съответната година	ОБЩО		чл.68 от КСО		СВОЧ на ТПК		чл.69 от КСО		ОБЩО		чл.68 от КСО		СВОЧ на ТПК		чл.69 от КСО	
	мъже	жени	мъже	жени	мъже	жени	мъже	жени	мъже	жени	мъже	жени	мъже	жени	мъже	жени
КАТЕГОРИЯ ТРУД - общо	39,2	35,6	38,3	35,6			47,5	46,2	39,6	35,4	37,5	35,3			47,8	46,3
I категория труд	50,1	52,8	50,3	52,2			50,1	54,8	48,5	49,5	41,1	49,4			50,1	49,6
II категория труд	23,6	33,4	23,6	33,4			31,3		21,9	27,1	21,9	27,1				
III категория труд	36,0	35,4	36,0	35,4					35,9	35,3	35,9	35,3				
Осигурителен стаж, превърнат в съотношение 1 към 3	51,9		51,9													
Осигурителен стаж, превърнат в съотношение 1 към 2	31,3								35,4						35,4	
Смесен осигурителен стаж	40,3	36,2	39,2	36			47,5	46	40,8	35,8	38,3	35,4			47,8	46,3

4.15.Среден осигурителен стаж на пенсионерите с лични пенсии за осигурителен стаж и възраст, разпределени по пол на лицата за периода 2013 г. -2022 г.

/Продължение/

I. СЪСТОЯНИЕ към 31.12.	2017								2018							
	ОБЩО		чл.68 от КСО		СВОЧ на ТПК		чл.69 от КСО		ОБЩО		чл.68, чл.68а, чл.69а и чл.69б		СВОЧ на ТПК		чл.69 от КСО	
	мъже	жени	мъже	жени	мъже	жени	мъже	жени	мъже	жени	мъже	жени	мъже	жени	мъже	жени
КАТЕГОРИЯ ТРУД - общо	43,3	34,1	42,5	34,1	41,4	31,0	49,0	45,5	43,3	34,4	42,4	34,4	41,5	31,1	49,3	45,8
I категория труд	45,4	38,6	46,3	38,4	46,2	41	44,4	42,3	45,2	38,7	46,2	38,4	45,5	41,0	44,1	42,3
II категория труд	42,3	36,2	42,3	36,2	43,8	36,0	40,6	38,9	42,3	36,2	42,3	36,2	43,5	36,0	39,8	38,9
III категория труд	38,7	33,1	38,7	33,1	39,8	30,4	46,8	39,9	38,8	33,4	38,7	33,4	39,8	30,5	46,2	39,9
Осигурителен стаж, превърнат в съотношение 1 към 3	73	62,5	74,5	62,5			59,4		72,3	67,8	74,0	67,8			57,4	
Осигурителен стаж, превърнат в съотношение 1 към 2	54,2						54,2		51,2						51,2	
Смесен осигурителен стаж	44,9	36,5	43,9	36,4	45,5	33,6	49,5	46,0	44,8	36,6	43,8	36,5	45,7	33,8	49,8	46,3
Непоказани	35,5	24,8	35,5	24,8						21		21				
II. НОВООТПУСНАТИ	ОБЩО		чл.68 от КСО		СВОЧ на ТПК		чл.69 от КСО		ОБЩО		чл.68, чл.68а, чл.69а и чл.69б		СВОЧ на ТПК		чл.69 от КСО	
1.1. - 31.12. на съответната година	мъже	жени	мъже	жени	мъже	жени	мъже	жени	мъже	жени	мъже	жени	мъже	жени	мъже	жени
КАТЕГОРИЯ ТРУД - общо	38,4	35,2	37,6	35,1			49,1	48,1	37,7	34,7	37,4	34,7			49,2	48,2
I категория труд	51,5	56,0	49	56,0			52,2		48,9	46,5	46,7	45,6			53,9	51,7
II категория труд	24,1	30,4	24,1	30,4					22,3	34,3	22,3	34,3				
III категория труд	35,7	35,1	35,7	35,1					35,2	34,5	35,2	34,5				
Осигурителен стаж, превърнат в съотношение 1 към 3									72,0		72,0					
Осигурителен стаж, превърнат в съотношение 1 към 2																
Смесен осигурителен стаж	39,6	35,4	38,6	35,3			49,1	48,1	39,0	35,1	38,5	35			49,2	48

4.15.Среден осигурителен стаж на пенсионерите с лични пенсии за осигурителен стаж и възраст, разпределени по пол на лицата за периода 2013 г. -2022 г.

/Продължение/

I. СЪСТОЯНИЕ към 31.12.	2019								2020							
	ОБЩО		чл.68, чл.68а, чл.69а и чл.69б		СВОЧ на ТПК		чл.69 от КСО		ОБЩО		чл.68, чл.68а, чл.69а и чл.69б		СВОЧ на ТПК		чл.69 от КСО	
	мъже	жени	мъже	жени	мъже	жени	мъже	жени	мъже	жени	мъже	жени	мъже	жени	мъже	жени
КАТЕГОРИЯ ТРУД - общо	43,3	34,7	42,4	34,7	41,4	31,2	49,7	46,2	43,4	35,0	42,4	35,0	41,5	31,4	50,2	46,6
I категория труд	45,1	38,7	46,2	38,5	45,9	41,0	43,9	42,1	45	38,7	46,2	38,5	44,7	41,4	43,7	41,9
II категория труд	42,3	36,2	42,3	36,2	43,5	35,8	40,1	38,9	42,3	36,2	42,3	36,2	43,9	35,8	40	38,9
III категория труд	38,8	33,8	38,8	33,8	40,0	30,6	46,0	39,9	38,9	34,1	38,9	34,1	39,9	30,7	45,8	39,9
Осигурителен стаж, превърнат в съотношение 1 към 3	72,2	69,8	73,7	69,8			59,1		71,6	69,9	73,2	69,9			56,7	
Осигурителен стаж, превърнат в съотношение 1 към 2	51,2						51,2		51,0						51,0	
Смесен осигурителен стаж Непоказани	44,8	36,7 21,0	43,7	36,6 21,0	45,2	33,9	50,2	46,8	44,8	36,8	43,7	36,7	45,5	34,0	50,7	47,2
II. НОВООТПУСНАТИ 1.1. - 31.12. на съответната година	ОБЩО		чл.68, чл.68а, чл.69а и чл.69б		СВОЧ на ТПК		чл.69 от КСО		ОБЩО		чл.68, чл.68а, чл.69а и чл.69б		СВОЧ на ТПК		чл.69 от КСО	
	мъже	жени	мъже	жени	мъже	жени	мъже	жени	мъже	жени	мъже	жени	мъже	жени	мъже	жени
КАТЕГОРИЯ ТРУД - общо	37,8	34,8	37,3	34,8			50,4	47,9	37,8	35,1	37,5	35,0			49,7	47,7
I категория труд	46,7	52,5	41,1	50,5			53,6	67,1	49,6	39,7	40,6	39,7			58,7	
II категория труд	22,0	34,0	22,0	34,0					22,6	31,6	22,6	31,6				
III категория труд	35,0	34,7	35,0	34,7					35,1	34,9	35,1	34,9				
Осигурителен стаж, превърнат в съотношение 1 към 3	92,6						92,6									
Осигурителен стаж, превърнат в съотношение 1 към 2																
Смесен осигурителен стаж	39,2	35,1	38,7	35			50,4	47,7	39,2	35,5	38,8	35,4			49,7	47,7

4.15.Среден осигурителен стаж на пенсионерите с лични пенсии за осигурителен стаж и възраст, разпределени по пол на лицата за периода 2013 г. -2022 г.

/Продължение и край/

I. СЪСТОЯНИЕ към 31.12.	2021								2022							
	ОБЩО		чл.68, чл.68а, чл.69а и чл.69б		СВОЧ на ТПК		чл.69 от КСО		ОБЩО		чл.68, чл.68а, чл.69а и чл.69б		СВОЧ на ТПК		чл.69 от КСО	
	мъже	жени	мъже	жени	мъже	жени	мъже	жени	мъже	жени	мъже	жени	мъже	жени	мъже	жени
КАТЕГОРИЯ ТРУД - общо	43,4	35,3	42,4	35,2	41,5	31,6	50,5	46,9	43,4	35,5	42,3	35,5	41,4	31,7	50,9	47,3
I категория труд	44,8	38,8	46,2	38,6	44,6	40,0	43,3	41,9	44,4	38,8	46,1	38,6	47	41,5	42,8	42,1
II категория труд	42,2	36,1	42,2	36,2	43,7	35,9	40,1	38,9	41,9	36,2	41,9	36,2	43,8	35,9	40,1	38,9
III категория труд	38,9	34,5	38,9	34,5	40,1	30,9	45,2	39,4	38,9	34,8	38,9	34,8	40,2	31	40,6	36,3
Осигурителен стаж, превърнат в съотношение 1 към 3	70,6	69,9	72	69,9			58,6		69,0	69,9	70,3	69,9			56,3	
Осигурителен стаж, превърнат в съотношение 1 към 2	51,0						51,0		51,7						51,7	
Смесен осигурителен стаж Непоказани	44,8	36,9	43,6	36,8	45,7	34,2	51	47,5	44,7	37,1	43,4	36,9	44,5	34,4	51,3	47,8
II. НОВООТПУСНАТИ 1.1. - 31.12. на съответната година	ОБЩО		чл.68, чл.68а, чл.69а и чл.69б		СВОЧ на ТПК		чл.69 от КСО		ОБЩО		чл.68, чл.68а, чл.69а и чл.69б		СВОЧ на ТПК		чл.69 от КСО	
	мъже	жени	мъже	жени	мъже	жени	мъже	жени	мъже	жени	мъже	жени	мъже	жени	мъже	жени
КАТЕГОРИЯ ТРУД - общо	37,4	34,5	37,1	34,5			49,4	48,8	36,9	34,6	36,5	34,6			49,4	47,1
I категория труд	44,9	44,3	36,3	44,3			55,5		46,3	53,4	46,8	53,5			45,6	50,8
II категория труд	23,6	30,6	23,6	30,6					22,3	32,9	22,3	32,9				
III категория труд	35,0	34,3	35,0	34,3					34,4	34,5	34,4	34,5				
Осигурителен стаж, превърнат в съотношение 1 към 3	31,2		31,2						4,3		4,3					
Осигурителен стаж, превърнат в съотношение 1 към 2																
Смесен осигурителен стаж	38,7	34,9	38,4	34,8			49,4	48,8	38,3	34,9	37,8	34,7			49,5	47,1

4.16.Средни възрасти на пенсионерите с лични пенсии за периода 2013 г. - 2022 г. към 31.12. на съответната година

ВИД НА ПЕНСИИТЕ	2013			2014			2015		
	общо	мъже	жени	общо	мъже	жени	общо	мъже	жени
ПЕНСИИ (I+II+III)	69,02	67,70	70,03	69,14	67,80	70,17	69,23	67,86	70,27
I. ФОНД "ПЕНСИИ"	69,73	68,69	70,51	69,86	68,79	64,93	69,95	68,86	70,77
А) Пенсии за трудова дейност	70,00	69,23	70,53	70,12	69,30	70,67	70,21	69,37	70,78
1.Инвалидност поради общо заболяване	59,03	57,91	59,92	59,17	58,08	60,05	59,38	58,31	60,24
2.Пенсии за осигурителен стаж и възраст	72,55	72,27	72,73	72,73	72,39	72,95	72,85	72,48	73,08
3.Пенсии за осигурителен стаж и възраст - ЗПЗСК	93,25	97,98	93,17	94,00	98,82	93,94	94,78	99,86	94,72
4.Инвалидност поради общо заболяване - ЗПЗСК	79,32	75,45	79,86	79,77	76,02	80,32	80,29	76,35	80,86
5.Инвалидност поради общо заболяване - СВОЧ на ТПК	65,32	61,23	66,50	66,00	62,00	67,15	66,17	62,60	67,25
6.Пенсии за осигурителен стаж и възраст - СВОЧ на ТПК	78,85	80,67	78,52	79,53	81,42	79,21	80,21	82,11	79,91
7.Частни занаятчии, търговци и др.	83,38	83,69	83,16	83,79	83,20	84,13	84,39	84,03	84,63
Б) Пенсии за лицата по чл. 69 от КСО	63,82	63,79	64,76	64,18	64,16	64,93	64,32	64,30	64,96
1.Инвалидност поради общо заболяване	52,72	52,70	53,02	53,50	53,71	48,97	54,12	54,32	49,97
2.Пенсии за осигурителен стаж и възраст	63,83	63,80	64,78	64,19	64,16	64,95	64,32	64,31	64,98
II. ФОНД "ПЕНСИИ, НЕСВЪРЗАНИ С ТРУДОВА ДЕЙНОСТ"	43,97	41,38	47,30	43,86	41,62	46,81	43,81	41,89	46,39
1.Старост/Поборнически/									
2.Пенсии за военна инвалидност	51,42	51,43	31,42	52,00	52,01	32,42	52,42	52,43	33,42
3.Народни по чл.28 от ЗП	89,08		89,08	90,08		90,08	91,08		91,08
4.Народни по чл.30А от ЗП	89,65	89,17	89,70	90,65	90,17	90,74	90,75	91,17	90,67
5.За особени заслуги	79,07	77,89	80,69	80,93	80,17	81,69	81,03	79,74	82,32
6.Пенсии за гражданска инвалидност	55,37	54,81	57,79	55,55	54,97	58,03	56,35	55,68	59,03
7.Старост на частни земеделски стопани	85,23	86,88	84,80	85,88	87,40	85,52	86,37	87,69	86,08
8.С отделен указ	75,79		75,79	76,79		76,79	77,79		77,79
9.Социални пенсии за инвалидност	41,15	38,76	44,13	41,24	39,09	43,98	41,45	39,49	44,00
10.Персонални пенсии	38,29	14,03	49,04	33,53	13,55	43,99	29,02	13,57	38,48
11.Социални пенсии за старост	78,91	76,60	80,81	78,65	76,56	80,54	78,15	76,41	79,91
III. ФОНД "ТРУДОВА ЗЛОПОЛУКА И ПРОФЕСИОНАЛНА БОЛЕСТ"	63,79	61,51	68,93	63,94	61,58	69,30	64,13	61,73	69,65
А) Пенсии за трудова дейност	63,80	61,52	68,94	63,95	61,60	69,31	64,14	61,74	69,65
1.Инвалидност поради трудова злополука и професионална болест	63,55	61,39	68,58	63,71	61,47	68,95	63,89	61,62	69,27
2.Инвалидност поради трудова злополука и професионална болест - ЗПЗСК	76,06	73,16	78,02	76,75	73,72	78,57	77,48	73,99	79,47
3.Инвалидност поради трудова злополука и професионална болест - СВОЧ на ТПК	69,93	65,77	72,63	70,09	66,77	72,49	71,09	67,77	73,49
Б) Пенсии за лицата по чл. 69 от КСО	54,07	53,77	56,17	55,07	54,77	57,17	56,07	55,77	58,17
1.Инвалидност поради трудова злополука и професионална болест	54,07	53,77	56,17	55,07	54,77	57,17	56,07	55,77	58,17

4.16.Средни възрасти на пенсионерите с лични пенсии за периода 2013 г. - 2022 г. към 31.12. на съответната година

/продължение и край/

ВИД НА ПЕНСИИТЕ	2016			2017			2018 г.			2019			2020			2021			2022		
	общо	мъже	жени	общо	мъже	жени	общо	мъже	жени	общо	мъже	жени	общо	мъже	жени	общо	мъже	жени	общо	мъже	жени
ПЕНСИИ - общо (I+II+III+IV)	69,35	67,93	70,42	69,50	68,08	70,57	69,69	68,27	70,75	69,95	68,55	71,00	70,22	68,82	71,25	70,31	68,85	71,36	70,39	68,90	71,46
I. ФОНД "ПЕНСИИ"	70,39	69,54	70,95	70,55	69,68	71,12	70,73	69,84	71,31	70,97	70,08	71,55	71,22	70,31	71,80	71,31	70,33	71,92	71,38	70,35	72,02
1.Инвалидност поради общо заболяване	59,63	58,58	60,47	59,87	58,84	60,71	60,11	59,08	60,94	60,44	59,42	61,27	60,74	59,70	61,57	60,85	59,78	61,70	60,97	59,89	61,83
2.Пенсии за осигурителен стаж и възраст	73,04	72,68	73,27	73,20	72,85	73,43	73,39	73,03	73,62	73,58	73,20	73,82	73,80	73,41	74,05	73,90	73,45	74,17	73,98	73,51	74,27
3.Пенсии за осигурителен стаж и възраст - ЗПЗСК	95,58	101,75	95,53	96,35	104,09	96,31	97,10	104,13	97,07	97,86	105,13	97,82	98,62	103,58	98,59	99,18	104,58	99,13	99,28	105,58	99,16
4.Инвалидност поради общо заболяване - ЗПЗСК	80,98	76,70	81,58	81,42	77,57	81,97	81,95	78,42	82,50	82,43	79,15	82,92	82,67	78,97	83,20	82,87	79,52	83,36	83,44	79,66	83,94
5.Инвалидност поради общо заболяване - СВОЧ на ТПК	66,79	63,07	67,89	67,17	63,47	68,24	67,82	64,05	68,90	68,59	64,70	69,68	69,15	64,84	70,29	69,64	65,18	70,83	70,29	65,37	71,54
6.Пенсии за осигурителен стаж и възраст - СВОЧ на ТПК	80,91	82,76	80,63	81,59	83,50	81,32	82,25	84,11	82,00	82,90	84,90	82,65	83,56	85,71	83,29	84,09	86,40	83,83	84,65	86,99	84,41
7.Частни занаятчии, търговци и др.	84,92	83,59	85,52	85,34	84,17	85,94	85,59	84,60	86,11	86,59	86,28	86,76	86,86	87,21	86,65	86,85	85,95	87,32	86,57	85,12	87,42
II. ФОНД "ПЕНСИИ ЗА ЛИЦАТА ПО ЧЛ. 69 ОТ КСО"	63,97	63,96	64,40	64,40	64,38	64,81	64,95	64,94	65,33	65,49	65,49	65,75	66,09	66,08	66,17	66,54	66,53	66,71	67,00	66,99	67,09
1.Инвалидност поради общо заболяване	55,00	55,20	50,97	56,03	56,25	51,97	56,35	56,54	52,97	56,31	56,47	53,97	57,01	57,16	54,97	58,35	58,54	55,97	58,91	59,08	56,97
2.Пенсии за осигурителен стаж и възраст	63,98	63,97	64,42	64,40	64,39	64,82	64,96	64,94	65,34	65,50	65,49	65,76	66,09	66,09	66,19	66,54	66,54	66,72	67,00	67,00	67,10
III. ФОНД "ПЕНСИИ, НЕСВЪРЗАНИ С ТРУДОВА ДЕЙНОСТ"	43,86	42,25	46,04	43,84	42,49	45,71	43,95	42,91	45,40	44,33	43,42	45,61	44,81	44,08	45,85	45,09	44,46	45,99	45,45	44,92	46,21
1.Старост/Поборнически/																					
2.Пенсии за военна инвалидност	53,02	53,03	34,42	53,54	53,55	35,42	54,15	54,16	36,42	54,64	54,65	37,42	55,31	55,31	38,42	55,61	55,61	39,42	56,05	56,06	40,42
3.Народни по чл.28 от ЗП																					
4.Народни по чл.30А от ЗП	88,69		88,69	87,75		87,75	91,25		91,25												
5.За особени заслуги	79,76	77,58	81,57	80,42	77,19	82,57	79,81	78,19	81,10	80,81	79,19	82,10	79,68	80,19	79,17	79,67	79,00	80,17	80,67	80,00	81,17
6.Пенсии за гражданска инвалидност	57,12	56,70	58,83	57,43	57,22	58,31	58,41	58,19	59,31	59,01	58,90	59,45	59,22	59,21	59,86	60,02	59,18	59,85	59,80	60,04	
7.Старост на частни земеделски стопани	87,05	88,27	86,78	87,68	89,31	87,30	87,65	89,76	87,17	88,36	90,36	87,97	88,85	92,06	88,33	89,37	92,03	89,04	90,38	92,94	90,08
8.С отделен указ	74,50		74,50	75,50		75,50	76,50		76,50		77,50		77,50	78,50		78,50		79,50		80,50	
9.Социални пенсии за инвалидност	41,67	39,93	43,95	41,81	40,21	43,93	41,97	40,66	43,73	42,16	40,93	43,83	42,46	41,40	43,89	42,52	41,58	43,81	42,66	41,90	43,74
10.Персонални пенсии	26,18	13,33	34,65	22,86	13,26	29,57	21,31	13,40	27,07	20,77	13,89	25,93	20,49	14,26	25,14	20,14	14,80	24,14	19,89	15,32	23,49
11.Социални пенсии за старост	77,72	76,33	79,24	77,26	76,13	78,57	76,78	75,94	77,76	76,41	75,72	77,28	76,19	75,70	76,82	75,87	75,45	76,40	75,59	75,24	76,04
IV. ФОНД "ТРУДОВА ЗЛОПОЛУКА И ПРОФЕСИОНАЛНА БОЛЕСТ"	64,37	61,96	69,94	64,68	62,20	70,36	64,82	62,31	70,56	65,04	62,52	70,80	65,39	62,86	71,14	65,71	63,24	71,39	65,93	63,56	71,42
А) Пенсии за трудова дейност	64,38	61,97	69,94	64,69	62,20	70,36	64,83	62,31	70,56	65,05	62,53	70,80	65,41	62,88	71,14	65,72	63,26	71,39	65,94	63,57	71,42
1.Инвалидност поради трудова злополука и професионална болест	64,15	61,86	69,58	64,48	62,09	70,07	64,62	62,21	70,28	64,85	62,42	70,53	65,22	62,77	70,89	65,54	63,17	71,14	65,79	63,47	71,23
2.Инвалидност поради трудова злополука и професионална болест - ЗПЗСК	77,77	74,06	79,85	77,83	74,59	79,90	78,09	74,35	80,27	78,55	75,47	80,41	78,47	75,59	80,39	79,25	76,52	80,94	78,62	77,52	79,49
3.Инвалидност поради трудова злополука и професионална болест - СВОЧ на ТПК	70,97	67,71	73,15	71,18	69,29	72,56	71,76	70,29	72,92	73,03	71,96	73,85	73,50	71,00	75,16	73,75	69,62	76,16	74,14	70,62	76,39
Б) Пенсии за лицата по чл. 69 от КСО	57,07	56,77	59,17	58,07	57,77	60,17	59,07	58,77	61,17	60,07	59,77	62,17	55,75	54,52	63,17	56,75	55,52	64,17	57,75	56,52	65,17
1.Инвалидност поради трудова злополука и професионална болест	57,07	56,77	59,17	58,07	57,77	60,17	59,07	58,77	61,17	60,07	59,77	62,17	55,75	54,52	63,17	56,75	55,52	64,17	57,75	56,52	65,17

4.17. Средни възрасти на пенсионерите с лични новоотпуснати пенсии за периода 2013 г. - 2022 г.

ВИД НА ПЕНСИИТЕ	2013			2014			2015		
	общо	мъже	жени	общо	мъже	жени	общо	мъже	жени
ПЕНСИИ (I+II+III)	56,2	56,6	55,7	57,6	57,9	57,2	58,0	58,0	58,0
I. ФОНД "ПЕНСИИ"	57,4	58,0	56,7	58,5	59	57,9	58,9	59,08	58,72
А) Пенсии за трудова дейност	57,5	58,3	56,7	58,7	59,3	57,9	59,23	59,72	58,74
1. Инвалидност поради общо заболяване	52,1	53,1	51,0	52,5	53,4	51,4	53,0	53,8	52,0
2. Пенсии за осигурителен стаж и възраст	61,6	62,1	61,1	62,1	62,6	61,5	62,3	62,9	61,8
3. Пенсии за осигурителен стаж и възраст - ЗПЗСК									
4. Инвалидност поради общо заболяване - ЗПЗСК									
5. Инвалидност поради общо заболяване - СВОЧ на ТПК									
6. Пенсии за осигурителен стаж и възраст - СВОЧ на ТПК									
7. Частни занаятчии, търговци и др.									
Б) Пенсии за лицата по чл. 69 от КСО	50,5	50,4	53,7	52,8	52,7	55,1	50,3	50,2	52,4
1. Инвалидност поради общо заболяване									
2. Пенсии за осигурителен стаж и възраст	50,5	50,4	53,7	52,8	52,7	55,1	50,3	50,2	52,4
II. ФОНД "ПЕНСИИ, НЕСВЪРЗАНИ С ТРУДОВА ДЕЙНОСТ"	35,9	36,6	34,6	36,6	37,7	34,5	36,8	37,9	34,9
1. Старост/Поборнически/									
2. Пенсии за военна инвалидност	38,6	38,6		42,2	42,2		47,4	47,4	
3. Народни по чл.28 от ЗП									
4. Народни по чл.30А от ЗП									
5. За особени заслуги									
6. Пенсии за гражданска инвалидност				40,0	40,0				
7. Старост на частни земеделски стопани									
8. С отделен указ									
9. Социални пенсии за инвалидност	32,8	33,8	31,0	34,2	35,2	32,3	34,6	35,6	32,8
10. Персонални пенсии	12,5	10,7	14,1	9,9	9,3	10,3	10,6	11,0	10,2
11. Социални пенсии за старост	71,2	71,2	71,3	71	71,1	70,9	70,9	70,8	71,0
III. ФОНД "ТРУДОВА ЗЛОПОЛУКА И ПРОФЕСИОНАЛНА БОЛЕСТ"	47,6	46,9	50,2	44,6	43,7	48,4	46,2	45,8	48,8
А) Пенсии за трудова дейност	47,6	46,9	50,2	44,6	43,7	48,4	46,2	45,8	48,8
1. Инвалидност поради трудова злополука и професионална болест	47,6	46,9	50,2	44,6	43,7	48,4	46,2	45,8	48,8
2. Инвалидност поради трудова злополука и професионална болест - ЗПЗСК									
3. Инвалидност поради трудова злополука и професионална болест - СВОЧ на ТПК									
Б) Пенсии за лицата по чл. 69 от КСО									
1. Инвалидност поради трудова злополука и професионална болест									

4.17.Средни възрасти на пенсионерите с лични новоотпуснати пенсии за периода 2013 г. - 2022 г.

/продължение и край/

ВИД НА ПЕНСИИТЕ	2016			2017			2018			2019			2020			2021			2022		
	общо	мъже	жени	общо	мъже	жени	общо	мъже	жени	общо	мъже	жени	общо	мъже	жени	общо	мъже	жени	общо	мъже	жени
ПЕНСИИ (I+II+III+IV)	57,8	57,5	58,1	58,3	58,2	58,3	58,5	58,7	58,3	59,1	59,3	58,9	59,3	59,5	59,1	59,7	59,9	59,6	59,6	59,7	59,5
I. ФОНД "ПЕНСИИ"	59,44	59,91	58,99	59,5	59,9	59,2	59,7	60,1	59,3	60,1	60,6	59,7	60,2	60,7	59,8	60,6	61,0	60,2	60,6	61,0	60,2
1.Инвалидност поради общо заболяване	52,9	53,8	52,0	53,1	53,8	52,3	53,2	54,1	52,3	53,4	54,4	52,3	53,6	54,6	52,5	53,7	54,6	52,6	53,7	54,5	52,7
2.Пенсии за осигурителен стаж и възраст	62,7	63,3	62,1	62,7	63,4	62,2	63,0	63,5	62,4	63,2	63,7	62,7	63,3	63,9	62,7	63,6	64,1	63,1	63,8	64,4	63,2
3.Пенсии за осигурителен стаж и възраст - ЗПЗСК																					
4.Инвалидност поради общо заболяване - ЗПЗСК																					
5.Инвалидност поради общо заболяване - СВОЧ на ТПК																					
6.Пенсии за осигурителен стаж и възраст - СВОЧ на ТПК																					
7.Частни занаятчии, търговци и др.																					
II. ФОНД "ПЕНСИИ ЗА ЛИЦАТА ПО ЧЛ. 69 ОТ КСО"	50,3	50,2	52,6	51,5	51,3	54,9	52,3	52,2	54,6	54,3	54,1	56,0	54,6	54,5	55,7	54,56	54,36	56,3	54,45	54,36	55,3
1.Инвалидност поради общо заболяване																					
2.Пенсии за осигурителен стаж и възраст	50,3	50,2	52,6	51,5	51,3	54,9	52,3	52,2	54,6	54,3	54,1	56,0	54,6	54,5	55,7	54,6	54,4	56,3	54,5	54,4	55,3
III. ФОНД "ПЕНСИИ, НЕСВЪРЗАНИ С ТРУДОВА ДЕЙНОСТ"	37,5	38,7	35,5	37,9	38,8	36,3	39,2	40,3	37,4	41,3	41,9	40,2	43,1	43,9	41,8	44,63	45,1	43,8	44,39	44,72	43,81
1.Старост/Поборнически/																					
2.Пенсии за военна инвалидност	44,2	44,2		54,5	54,5		43,3	43,3		54,2	54,2		53,0	53,0		67,7	67,7		44,4	44,4	
3.Народни по чл.28 от ЗП																					
4.Народни по чл.30А от ЗП																					
5.За особени заслуги																					
6.Пенсии за гражданска инвалидност																					
7.Старост на частни земеделски стопани																					
8.С отделен указ																					
9.Социални пенсии за инвалидност	34,7	36,1	32,5	35,0	35,6	34,0	35,7	36,9	33,7	34,8	35,3	33,8	36,1	37,5	33,6	35,8	36,7	34,0	36,1	37,0	34,3
10.Персонални пенсии	11,4	10,7	12,1	11,4	11,6	11,1	10,9	11,2	10,7	16,2	14,3	18,0	19,0	20,3	18,0	25,6	21,18	29,3	18,6	19,25	18,4
11.Социални пенсии за старост	71,1	70,9	71,3	70,9	70,8	71,0	70,9	71	70,7	71,0	71,0	71,0	71,0	70,9	71,0	70,9	70,9	71,0	71,0	71,0	70,9
IV. ФОНД "ТРУДОВА ЗЛОПОЛУКА И ПРОФЕСИОНАЛНА БОЛЕСТ"	48,2	46,6	53,5	45,6	44,9	47,8	47,6	46,1	51,4	47,6	47,9	46,9	50,7	50,6	51,2	49,18	48,23	53,06	46,9	47,18	45,76
A) Пенсии за трудова дейност	48,2	46,6	53,5	45,6	44,9	47,8	47,6	46,1	51,4	47,6	47,9	46,9	50,7	50,6	51,2	49,18	48,23	53,06	46,9	47,18	45,76
1.Инвалидност поради трудова злополука и професионална болест	48,2	46,6	53,5	45,6	44,9	47,8	47,6	46,1	51,4	47,6	47,9	46,9	50,7	50,6	51,2	49,2	48,2	53,1	46,9	47,2	45,8
2.Инвалидност поради трудова злополука и професионална болест - ЗПЗСК																					
3.Инвалидност поради трудова злополука и професионална болест - СВОЧ на ТПК																					
B) Пенсии за лицата по чл. 69 от КСО																					
1.Инвалидност поради трудова злополука и професионална болест																					

4.18.Средни възрасти на пенсионерите с лични пенсии за осигурителен стаж и възраст общо, по категории труд и пол на лицата за 2013 г. - 2022 г.

I. СЪСТОЯНИЕ към 31.12.	2013												2014											
	ОБЩО			чл.68 от КСО			СВОЧ на ТПК			чл.69 от КСО			ОБЩО			чл.68 от КСО			СВОЧ на ТПК			чл.69 от КСО		
	общо	мъже	жени	общо	мъже	жени	общо	мъже	жени	общо	мъже	жени	общо	мъже	жени	общо	мъже	жени	общо	мъже	жени	общо	мъже	жени
КАТЕГОРИЯ ТРУД - общо	72,1	71,2	72,8	72,6	72,3	72,7	78,9	80,7	78,5	63,8	63,8	64,8	72,3	71,4	73	72,7	72,4	73	79,5	81,4	79,2	64,2	64,2	65
I категория труд	71,7	72,5	69,7	71,9	73,5	69,6	72,6	73,7	71,1	71,3	71,4	71,0	72,5	73,3	70,6	72,7	74,4	70,5	73,6	74,8	72,1	72,1	72,1	71,8
II категория труд	75,3	77,2	72,4	75,3	77,2	72,4	74,3	78	72,4	78,9	79,0	77,3	76,1	78,1	73,3	76,1	78,1	73,3	75,2	79,2	73,3	79,4	79,4	78,3
III категория труд	74,9	77,3	74,3	74,9	77,3	74,2	79,6	81,7	79,3	74,7	74,0	82,9	75	77,3	74,4	75	77,3	74,4	80,3	82,5	80	75,6	74,8	83,9
Осигурителен стаж, превърнат в съотношение 1 към 3	73,4	73,4	73,7	74,1	74,1	73,7				65,3	65,3		74,0	74,0	74,7	74,7	74,7	74,7				66,1	66,1	
Осигурителен стаж, превърнат в съотношение 1 към 2	75,1	75,1								75,1	75,1		76,1	76,1								76,1	76,1	
Смесен осигурителен стаж	68,2	68	68,5	68,9	69,1	68,5	75,4	78,7	74,3	62,7	62,7	63,1	68,5	68,4	68,9	69,2	69,4	68,9	76,1	79,1	75,3	63,1	63,1	63,3
Непоказани	82,1	83,7	81,6	81,9	82,8	81,6				94,0	94,0		83,3	84,0	83,1	83,1	82,9	83,1				95,0	95,0	
II. НОВООТПУСНАТИ 1.1. - 31.12. на съответната година	ОБЩО			чл.68 от КСО			СВОЧ на ТПК			чл.69 от КСО			ОБЩО			чл.68 от КСО			СВОЧ на ТПК			чл.69 от КСО		
	общо	мъже	жени	общо	мъже	жени	общо	мъже	жени	общо	мъже	жени	общо	мъже	жени	общо	мъже	жени	общо	мъже	жени	общо	мъже	жени
КАТЕГОРИЯ ТРУД - общо	61,2	61,3	61,1	61,6	62,1	61,1				50,5	50,4	53,7	61,7	61,8	61,5	62,1	62,6	61,5				52,8	52,7	55,1
I категория труд	60,2	58,5	61,2	62,4	64,7	61,5				51,2	49,8	57	59,2	57	61,4	62,4	64,2	61,8				53,7	53,5	56,5
II категория труд	60,5	65,6	57,2	60,5	65,6	57,2							61,5	65,6	58,7	61,5	65,6	58,7						
III категория труд	62,7	64,7	61,8	62,7	64,7	61,8							62,9	64,8	62	62,9	64,8	62						
Осигурителен стаж, превърнат в съотношение 1 към 3	60,9	69,5	52,3	60,9	69,5	52,3							65,8	65,8		65,8	65,8							
Осигурителен стаж, превърнат в съотношение 1 към 2	37,2	37,2								37,2	37,2													
Смесен осигурителен стаж	60,2	60,3	59,8	60,8	61,3	59,8				50,5	50,4	53,4	60,8	60,9	60,5	61,5	61,8	60,6				52,8	52,7	55,1

4.18.Средни възрасти на пенсионерите с лични пенсии за осигурителен стаж и възраст общо, по категории труд и пол на лицата за 2013 г. - 2022 г.

/продължение/

I. СЪСТОЯНИЕ към 31.12.	2015												2016											
	ОБЩО			чл.68 от КСО			СВОЧ на ТПК			чл.69 от КСО			ОБЩО			чл.68 от КСО			СВОЧ на ТПК			чл.69 от КСО		
	общо	мъже	жени	общо	мъже	жени	общо	мъже	жени	общо	мъже	жени	общо	мъже	жени	общо	мъже	жени	общо	мъже	жени	общо	мъже	жени
КАТЕГОРИЯ ТРУД - общо	72,42	71,47	73,1	72,86	72,49	73,1	80,22	82,11	79,92	64,33	64,31	65,0	72,55	71,54	73,29	73,05	72,68	73,28	80,92	82,76	80,64	63,98	63,97	64,43
I категория труд	73,28	74,05	71,5	73,57	75,22	71,44	74,76	75,83	73,14	72,73	72,74	72,55	74,04	74,79	72,37	74,38	76,04	72,32	75,76	76,83	74,14	73,39	73,39	73,28
II категория труд	76,88	78,95	74,2	76,88	78,95	74,2	75,91	79,99	74,2	79,87	79,9	79,3	77,69	79,81	75,14	77,69	79,81	75,14	76,82	80,93	75,17	80,52	80,53	80,29
III категория труд	75,0	77,15	74,5	75,0	77,13	74,46	80,96	83,17	80,7	76,33	75,51	84,32	75,09	77,06	74,59	75,05	77,05	74,54	81,65	83,81	81,39	76,73	75,94	84,54
Осигурителен стаж, превърнат в съотношение 1 към 3	74,3	74,2	75,7	74,95	74,89	75,7							66,9	66,9		75,08	75,09	74,93	75,71	75,77	74,93		68,11	68,11
Осигурителен стаж, превърнат в съотношение 1 към 2	79,37	79,37								79,37	79,37		80,37	80,37								80,37	80,37	
Смесен осигурителен стаж Непоказани	68,9	68,67	69,26	69,6	69,74	69,3	77,0	79,87	76,24	63,3	63,32	63,3	69,18	68,91	69,69	69,99	70,15	69,74	77,86	80,60	77,15	63,00	63,01	62,77
83,67	85,7	83,1	83,38	84,54	83,1					96,0	96,0		84,29	86,33	83,79	84,29	86,33	83,79						
II. НОВООТПУСНАТИ 1.1. - 31.12. на съответната година	ОБЩО			чл.68 от КСО			СВОЧ на ТПК			чл.69 от КСО			ОБЩО			чл.68 от КСО			СВОЧ на ТПК			чл.69 от КСО		
	общо	мъже	жени	общо	мъже	жени	общо	мъже	жени	общо	мъже	жени	общо	мъже	жени	общо	мъже	жени	общо	мъже	жени	общо	мъже	жени
КАТЕГОРИЯ ТРУД - общо	61,67	61,61	61,70	62,31	62,87	61,78				50,31	50,21	52,39	61,28	60,62	61,98	62,65	63,32	62,07				50,29	50,19	52,58
I категория труд	55,81	53,76	60,03	62,82	63,79	62,08				50,25	49,75	53,38	54,95	53,19	59,49	63,39	65,30	62,25				50,34	50,46	49,15
II категория труд	63,24	66,26	59,44	63,24	66,26	59,44							64,87	66,25	63,28	64,87	66,25	63,28						
III категория труд	62,96	64,94	62,20	62,96	64,94	62,20							63,09	65,06	62,35	63,09	65,06	62,35						
Осигурителен стаж, превърнат в съотношение 1 към 3	55,51	55,51		55,51	55,51																			
Осигурителен стаж, превърнат в съотношение 1 към 2	39,17	39,17								39,17	39,17		43,38	43,38								43,38	43,38	
Смесен осигурителен стаж	60,54	60,46	60,72	61,67	62,04	60,85				50,31	50,21	52,36	59,71	59,20	61,10	62,17	62,55	61,39				50,29	50,19	52,63

4.18.Средни възрасти на пенсионерите с лични пенсии за осигурителен стаж и възраст общо, по категории труд и пол на лицата за 2013 г. - 2022 г.

/продължение/

I. СЪСТОЯНИЕ към 31.12.	2017												2018											
	ОБЩО			чл.68, чл.68а, чл.69а и чл.69б			СВОЧ на ТПК			чл.69 от КСО			ОБЩО			чл.68, чл.68а, чл.69а и чл.69б			СВОЧ на ТПК			чл.69 от КСО		
	общо	мъже	жени	общо	мъже	жени	общо	мъже	жени	общо	мъже	жени	общо	мъже	жени	общо	мъже	жени	общо	мъже	жени	общо	мъже	жени
КАТЕГОРИЯ ТРУД - общо	72,73	71,74	73,45	73,21	72,86	73,44	81,59	83,51	81,32	64,40	64,39	64,84	72,95	71,98	73,64	73,40	73,03	73,63	82,26	84,13	82,00	64,96	64,94	65,35
I категория труд	74,79	75,51	73,26	75,21	76,90	73,21	76,76	77,83	75,14	73,99	73,98	74,14	75,55	76,25	74,13	76,00	77,69	74,10	77,26	78,15	76,14	74,67	74,67	74,75
II категория труд	78,47	80,65	76,03	78,47	80,64	76,03	77,73	82,12	76,11	81,57	81,59	81,29	79,24	81,49	76,92	79,25	81,48	76,92	78,46	82,58	77,08	81,65	81,60	82,29
III категория труд	75,09	76,91	74,64	75,05	76,89	74,60	82,31	84,52	82,05	76,52	75,81	84,93	75,13	76,76	74,74	75,10	76,74	74,70	82,95	85,13	82,72	77,05	76,22	85,93
Осигурителен стаж, превърнат в съотношение 1 към 3	75,88	75,91	75,45	76,59	76,68	75,45				69,11	69,11		76,43	76,48	75,52	77,18	77,30	75,52				69,53	69,53	
Осигурителен стаж, превърнат в съотношение 1 към 2	80,49	80,49								80,49	80,49		81,23	81,23								81,23	81,23	
Смесен осигурителен стаж Непоказани	69,61	69,33	70,13	70,41	70,55	70,18	78,67	81,20	78,09	63,48	63,49	63,23	70,05	69,76	70,57	70,81	70,93	70,62	79,58	82,16	78,98	64,08	64,09	63,80
84,63	84,42	84,73	84,63	84,42	84,73							88,17	88,17	88,17	88,17	88,17	88,17							
II. НОВООТПУСНАТИ 1.1. - 31.12. на съответната година	ОБЩО			чл.68, чл.68а, чл.69а и чл.69б			СВОЧ на ТПК			чл.69 от КСО			ОБЩО			чл.68, чл.68а, чл.69а и чл.69б			СВОЧ на ТПК			чл.69 от КСО		
	общо	мъже	жени	общо	мъже	жени	общо	мъже	жени	общо	мъже	жени	общо	мъже	жени	общо	мъже	жени	общо	мъже	жени	общо	мъже	жени
ОБЩО -вс.категории	62,36	62,56	62,18	62,75	63,39	62,20				51,49	51,30	54,94	62,79	63,21	62,41	62,96	63,55	62,43				52,34	52,17	54,59
I категория труд	56,10	55,62	58,26	61,71	65,15	58,26				52,90	52,90		60,33	60,20	60,47	63,04	63,90	62,26				51,40	52,08	49,71
II категория труд	63,03	65,80	61,09	63,03	65,80	61,09							63,24	66,50	61,17	63,24	66,50	61,17						
III категория труд	63,19	65,07	62,46	63,19	65,07	62,46							63,41	65,12	62,69	63,41	65,12	62,69						
Осигурителен стаж, превърнат в съотношение 1 към 3													45,75	45,75		45,75	45,75							
Осигурителен стаж, превърнат в съотношение 1 към 2																								
Смесен осигурителен стаж	61,46	61,46	61,45	62,23	62,56	61,54				51,47	51,28	54,94	62,07	62,25	61,68	62,41	62,73	61,73				52,35	52,17	54,77

4.18.Средни възрасти на пенсионерите с лични пенсии за осигурителен стаж и възраст общо, по категории труд и пол на лицата за 2013 г. - 2022 г.

/продължение/

I. СЪСТОЯНИЕ към 31.12.	2019												2020											
	ОБЩО			чл.68, чл.68а, чл.69а и чл.69б			СВОЧ на ТПК			чл.69 от КСО			ОБЩО			чл.68, чл.68а, чл.69а и чл.69б			СВОЧ на ТПК			чл.69 от КСО		
	общо	мъже	жени	общо	мъже	жени	общо	мъже	жени	общо	мъже	жени	общо	мъже	жени	общо	мъже	жени	общо	мъже	жени	общо	мъже	жени
КАТЕГОРИЯ ТРУД - общо	73,16	72,21	73,84	73,59	73,20	73,83	82,90	84,90	82,65	65,50	65,49	65,78	73,41	72,47	74,06	73,81	73,41	74,05	83,56	85,71	83,29	66,09	66,09	66,20
I категория труд	76,28	76,96	74,98	76,78	78,50	74,95	78,11	78,97	77,14	75,30	75,30	75,39	77,13	77,78	75,94	77,64	79,35	75,91	78,76	78,52	78,97	76,09	76,07	76,49
II категория труд	79,99	82,30	77,77	79,99	82,30	77,77	79,22	83,41	78,00	82,58	82,51	83,29	80,79	83,13	78,70	80,79	83,13	78,69	80,05	84,23	78,93	83,38	83,29	84,29
III категория труд	75,16	76,57	74,83	75,13	76,55	74,79	83,57	85,88	83,34	77,56	76,55	86,93	75,24	76,45	74,96	75,21	76,43	74,92	84,20	86,62	83,96	78,04	76,85	87,93
Осигурителен стаж, превърнат в съотношение 1 към 3	77,23	77,37	74,86	77,88	78,09	74,86				71,16	71,16		78,06	78,21	75,35	78,68	78,88	75,35				71,64	71,64	
Осигурителен стаж, превърнат в съотношение 1 към 2	82,23	82,23								82,23	82,23		86,67	86,67								86,67	86,67	
Смесен осигурителен стаж	70,49	70,20	71,02	71,22	71,31	71,08	80,41	82,97	79,88	64,68	64,69	64,35	70,96	70,65	71,50	71,64	71,70	71,55	81,23	83,87	80,71	65,34	65,36	64,80
Непоказани	89,17		89,17	89,17		89,17																		
II. НОВООТПУСНАТИ 1.1. - 31.12. на съответната година	ОБЩО			чл.68, чл.68а, чл.69а и чл.69б			СВОЧ на ТПК			чл.69 от КСО			ОБЩО			чл.68, чл.68а, чл.69а и чл.69б			СВОЧ на ТПК			чл.69 от КСО		
	общо	мъже	жени	общо	мъже	жени	общо	мъже	жени	общо	мъже	жени	общо	мъже	жени	общо	мъже	жени	общо	мъже	жени	общо	мъже	жени
КАТЕГОРИЯ ТРУД - общо	63,02	63,41	62,65	63,17	63,72	62,67				54,27	54,08	56,06	63,18	63,68	62,72	63,28	63,87	62,75				54,62	54,45	55,72
I категория труд	60,42	61,43	59,28	61,52	65,47	58,69				57,78	56,38	63,42	59,76	57,98	60,41	60,38	60,21	60,41				55,75	55,75	
II категория труд	63,36	68,12	61,25	63,36	68,12	61,25							63,75	65,98	62,29	63,75	65,98	62,29						
III категория труд	63,64	65,30	62,93	63,64	65,30	62,93							63,69	65,37	62,99	63,69	65,37	62,99						
Осигурителен стаж, превърнат в съотношение 1 към 3	55,17	55,17								55,17	55,17													
Осигурителен стаж, превърнат в съотношение 1 към 2																								
Смесен осигурителен стаж	62,26	62,41	61,89	62,57	62,85	61,97				54,25	54,07	55,97	62,55	62,79	62,00	62,76	63,07	62,07				54,62	54,45	55,72

4.18.Средни възрасти на пенсионерите с лични пенсии за осигурителен стаж и възраст общо, по категории труд и пол на лицата за 2013 г. - 2022 г.

/продължение и край/

I. СЪСТОЯНИЕ към 31.12.	2021												2022											
	ОБЩО			чл.68, чл.68а, чл.69а и чл.69б			СВОЧ на ТПК			чл.69 от КСО			ОБЩО			чл.68, чл.68а, чл.69а и чл.69б			СВОЧ на ТПК			чл.69 от КСО		
	общо	мъже	жени	общо	мъже	жени	общо	мъже	жени	общо	мъже	жени	общо	мъже	жени	общо	мъже	жени	общо	мъже	жени	общо	мъже	жени
КАТЕГОРИЯ ТРУД - общо	73,52	72,57	74,18	73,90	73,46	74,17	84,09	86,40	83,83	66,54	66,54	66,72	73,63	72,68	74,28	73,99	73,51	74,27	84,65	86,99	84,42	67,00	67,00	67,10
I категория труд	77,74	78,31	76,78	78,35	80,08	76,75	79,95	78,98	80,75	76,48	76,43	77,19	78,23	78,68	77,52	78,97	80,77	77,51	79,40	77,42	80,40	76,68	76,62	77,62
II категория труд	81,42	83,89	79,49	81,42	83,88	79,49	80,77	85,41	79,65	83,53	83,30	85,29	81,93	84,58	80,24	81,94	84,58	80,24	81,25	86,25	80,31	84,37	84,10	86,29
III категория труд	75,16	76,07	74,96	75,13	76,05	74,92	84,71	87,29	84,47	78,02	76,80	88,76	75,07	75,65	74,94	75,04	75,64	74,91	85,27	87,79	85,05	77,13	71,55	91,08
Осигурителен стаж, превърнат в съотношение 1 към 3	78,49	78,63	76,35	78,97	79,16	76,35				73,76	73,76		78,69	78,79	77,35	79,15	79,29	77,35				74,19	74,19	
Осигурителен стаж, превърнат в съотношение 1 към 2	87,67	87,67								87,67	87,67		85,63	85,63								85,63	85,63	
Смесен осигурителен стаж Непоказани	71,33	71,00	71,91	71,99	72,00	71,96	81,89	84,18	81,52	65,87	65,88	65,40	71,74	71,40	72,32	72,36	72,36	72,37	82,59	84,82	82,24	66,43	66,45	65,94
II. НОВООТПУСНАТИ 1.1. - 31.12. на съответната година	ОБЩО			чл.68, чл.68а, чл.69а и чл.69б			СВОЧ на ТПК			чл.69 от КСО			ОБЩО			чл.68, чл.68а, чл.69а и чл.69б			СВОЧ на ТПК			чл.69 от КСО		
	общо	мъже	жени	общо	мъже	жени	общо	мъже	жени	общо	мъже	жени	общо	мъже	жени	общо	мъже	жени	общо	мъже	жени	общо	мъже	жени
КАТЕГОРИЯ ТРУД - общо	63,49	63,93	63,08	63,59	64,14	63,09				54,56	54,36	56,34	63,61	64,09	63,18	63,76	64,40	63,20				54,45	54,36	55,33
I категория труд	59,44	59,03	59,78	60,30	61,45	59,78				56,00	56,00		61,07	60,75	61,29	62,57	65,19	61,55				55,07	55,05	55,25
II категория труд	63,35	67,09	62,28	63,35	67,09	62,28							62,44	65,82	61,26	62,44	65,82	61,26						
III категория труд	63,94	65,45	63,27	63,94	65,45	63,27							64,03	65,64	63,34	64,03	65,64	63,34						
Осигурителен стаж, превърнат в съотношение 1 към 3	59,08	59,08		59,08	59,08								66,50	66,50		66,50	66,50							
Осигурителен стаж, превърнат в съотношение 1 към 2																								
Смесен осигурителен стаж	62,92	63,08	62,55	63,15	63,39	62,61				54,55	54,35	56,34	63,06	63,21	62,72	63,39	63,65	62,81				54,45	54,35	55,33

**4.19.Среден осигурителен стаж и средна възраст на пенсионерите с новоотпуснати лични пенсии за осигурителен стаж и възраст (чл.68, 68а, чл.69а и чл.69б от КСО) за периода 2013 г. - 2022 г.
(1.1. - 31.12. на съответната година)**

	2013	2014	2015	2016	2017	2018	2019	2020	2021	2022
1. Среден осигурителен стаж										
общо	37,7	37,3	36,9	36,4	36,3	35,9	36,0	36,2	35,7	35,5
мъже	39,4	38,9	38,3	37,5	37,6	37,4	37,3	37,5	37,1	36,5
жени	35,9	35,6	35,6	35,3	35,1	34,7	34,8	35,0	34,5	34,6
I категория труд										
общо	59,2	59,0	51,4	46,3	52,5	46,1	46,6	39,9	41,8	51,6
мъже	59,3	58,9	50,3	41,1	49,0	46,7	41,1	40,6	36,3	46,8
жени	59,2	59,1	52,2	49,4	56,0	45,6	50,5	39,7	44,3	53,5
II категория труд										
общо	32,7	30,3	28,0	24,3	27,8	29,6	30,3	28,0	29,1	30,1
мъже	25,8	24,2	23,6	21,9	24,1	22,3	22,0	22,6	23,6	22,3
жени	37,2	34,6	33,4	27,1	30,4	34,3	34,0	31,6	30,6	32,9
III категория труд										
общо	35,7	35,7	35,6	35,5	35,3	34,7	34,8	35,0	34,5	34,5
мъже	36,7	36,6	36,0	35,9	35,7	35,2	35,0	35,1	35,0	34,4
жени	35,2	35,3	35,4	35,3	35,1	34,5	34,7	34,9	34,3	34,5
осигурителен стаж - 1:3										
общо	34,4	30,4	51,9			72,0			31,2	4,3
мъже	25,6	30,4	51,9			72,0			31,2	4,3
жени	43,2									
осигурителен стаж - 1:2										
общо										
мъже										
жени										
смесен осигурителен стаж										
общо	39,3	38,7	38,2	37,3	37,5	37,4	37,5	37,8	37,3	36,8
мъже	40,3	39,7	39,2	38,3	38,6	38,5	38,7	38,8	38,4	37,8
жени	36,8	36,2	36,0	35,4	35,3	35,0	35,0	35,4	34,8	34,7
2. Средна възраст										
общо	61,6	62,1	62,3	62,7	62,7	63,0	63,2	63,3	63,6	63,8
мъже	62,1	62,6	62,9	63,3	63,4	63,6	63,7	63,9	64,1	64,4
жени	61,1	61,5	61,8	62,1	62,2	62,4	62,7	62,7	63,1	63,2
I категория труд										
общо	62,4	62,4	62,8	63,4	61,7	63,0	61,5	60,4	60,3	62,6
мъже	64,7	64,2	63,8	65,3	65,2	63,9	65,5	60,2	61,5	65,2
жени	61,5	61,8	62,1	62,3	58,3	62,3	58,7	60,4	59,8	61,6
II категория труд										
общо	60,5	61,5	63,2	64,9	63,0	63,2	63,4	63,7	63,4	62,4
мъже	65,6	65,6	66,3	66,2	65,8	66,5	68,1	66,0	67,1	65,8
жени	57,2	58,7	59,4	63,3	61,1	61,2	61,2	62,3	62,3	61,3
III категория труд										
общо	62,7	62,9	63,0	63,1	63,2	63,4	63,6	63,7	63,9	64,0
мъже	64,7	64,8	64,9	65,1	65,1	65,1	65,3	65,4	65,5	65,6
жени	61,8	62	62,2	62,4	62,5	62,7	62,9	63,0	63,3	63,3
осигурителен стаж - 1:3										
общо	60,9	65,8	55,5			45,8			59,1	66,5
мъже	69,5	65,8	55,5			45,8			59,1	66,5
жени	52,3									
осигурителен стаж - 1:2										
общо										
мъже										
жени										
смесен осигурителен стаж										
общо	60,8	61,5	61,7	62,2	62,2	62,4	62,6	62,8	63,1	63,4
мъже	61,3	61,8	62,0	62,6	62,6	62,7	62,8	63,1	63,4	63,7
жени	59,8	60,6	60,9	61,4	61,5	61,7	62,0	62,1	62,6	62,8

Забележка:

Осигурителният стаж е превърнат към осигурителен стаж от трета категория труд.

**4.20. Средни индивидуални коефициенти на пенсионерите с пенсии за трудова дейност по видове пенсии и пол
за периода 2013 г. - 2022 г. към 31.12. на съответната година**

Показатели	2013	2014	2015	2016	2017	2018	2019	2020	2021	2022
Лични първи пенсии за осигурителен стаж и възраст	1,272	1,270	1,268	1,308	1,305	1,300	1,296	1,295	1,288	1,282
мъже	1,527	1,518	1,509	1,569	1,561	1,551	1,541	1,535	1,524	1,511
жени	1,106	1,109	1,112	1,117	1,120	1,120	1,122	1,126	1,126	1,126
Лични първи пенсии за инвалидност поради общо заболяване	0,952	0,948	0,940	0,929	0,920	0,910	0,896	0,883	0,867	0,857
мъже	1,065	1,055	1,048	1,033	1,021	1,008	0,993	0,975	0,956	0,944
жени	0,862	0,863	0,853	0,845	0,837	0,829	0,818	0,807	0,796	0,788
Лични първи пенсии за инвалидност поради трудова злополука	1,143	1,134	1,128	1,125	1,113	1,107	1,101	1,089	1,081	1,082
мъже	1,232	1,220	1,212	1,209	1,196	1,188	1,181	1,168	1,157	1,158
жени	0,938	0,933	0,933	0,929	0,922	0,921	0,917	0,911	0,905	0,905

4.21. Средни индивидуални коефициенти на пенсионерите с новоотпуснати лични пенсии по видове пенсии от орудова дейност и пол за периода 2013 г. - 2022 г. (1.1. - 31.12. на съответната година)

Показатели	2013	2014	2015	2016	2017	2018	2019	2020	2021	2022
Новоотпуснати лични първи пенсии за осигурителен стаж и възраст	1,215	1,178	1,185	1,225	1,174	1,093	1,103	1,105	1,075	1,053
мъже	1,326	1,301	1,313	1,377	1,269	1,199	1,201	1,198	1,177	1,171
жени	1,091	1,044	1,065	1,062	1,089	0,996	1,004	1,017	0,975	0,950
Новоотпуснати лични първи пенсии за инвалидност поради общо заболяване	0,963	0,911	0,915	0,892	0,872	0,839	0,789	0,756	0,759	0,768
мъже	1,057	0,999	1,000	0,974	0,941	0,917	0,861	0,818	0,806	0,833
жени	0,857	0,813	0,819	0,803	0,795	0,753	0,707	0,687	0,709	0,693
Новоотпуснати лични първи пенсии за инвалидност поради трудова злополука	1,21	1,145	0,881	0,861	0,901	0,944	0,952	1,176	0,872	1,048
мъже	1,253	1,149	0,845	0,904	0,916	1,003	1,009	1,211	0,918	1,099
жени	0,865	1,108	1,072	0,764	0,856	0,868	0,816	1,020	0,622	0,766

4.22.Разходи за пенсии към 31.XII.2022 г.

	Разход лева	31.XII.2022 г. в % към 31.XII.2021 г.
Разход за пенсии и пенсионни права	15 634 714 578	109,7%
ПЕНСИИ (1+ 2)	15 634 714 578	109,7%
1. Пенсии за сметка на ДОО	15 379 051 392	109,2%
Пенсии за трудова дейност ¹ и добавките към тях	13 934 788 447	130,8%
Пенсии за лицата по чл. 69 от КСО и добавките към тях	1 092 165 986	123,7%
Допълнителни суми към пенсиите за минал период (2017 г. - 2021 г.)	15 601 866	
Допълнителни суми към пенсиите по ПМС 479/30.12.2021 г. ²	-6 116 748	
Допълнителна сума към пенсиите по ПМС 474/30.12.2021 г. ³	-42 998 699	
Индивидуални компенсаторни суми ⁴	101 854 242	
Великденска еднократна сума към пенсиите 2022 г.	143 465 389	
Еднократна допълнителна сума към пенсиите 2022/12	140 290 909	
2. Пенсии за сметка на държавния бюджет	255 663 186	149,3%
Социални пенсии, пенсии за особени заслуги и др.	245 976 587	152,2%
Добавки към пенсиите на участниците във войните	493 451	74,1%
Добавки към пенсиите по чл.9 от ЗПГРРЛ	9 180 539	102,9%
Добавка по чл. 4 от ЗУНТОПБГ	12 609	138,9%
3. Капиталов трансфер за прехвърляне на пенсионни права		
Процент на разходите - общо:	100,0%	
Пенсии за сметка на ДОО	98,4%	
Пенсии за трудова дейност	91,4%	
Пенсии за лицата по чл. 69 от КСО	7,0%	
Пенсии за сметка на държавния бюджет	1,6%	
Социални пенсии, пенсии за особени заслуги и др.	1,6%	
Добавки към пенсиите на участниците и пострадалите от войните, както и на наследниците, получаващи наследствена пенсия за загиналите в Отечествената война	0,003%	
Добавка по чл. 9 ОТ ЗПГРРЛ	0,1%	
Добавка по чл. 4 от ЗУНТОПБГ	0,0001%	
Капиталов трансфер за прехвърляне на пенсионни права		

Забележка:

¹ Пенсии за трудова дейност обхващат пенсиите за осигурителен стаж и възраст, пенсии за инвалидност поради общо заболяване и пенсии за инвалидност поради трудова злополука и професионална болест, в това число лични и наследствени.

² В края на 2021 г. по сметка за чужди средства на НОИ са прехвърлени средства в размер на 750 млн.лв., предоставени за изплащане към пенсиите през 2022 г. на 60 лв. „ковид добавка“ към пенсиите на всички пенсионери за месеците от януари до юни на 2022 г., съгласно ПМС 479/30.12.2021 г. Към 31 декември 2022 г., изразходваните средства по ПМС 479/30.12.2021 г. са 743,9 млн. лв. Посочената в таблицата отрицателна сума представлява размера на възстановените по бюджета на държавното обществено осигуряване средства от сметката за чужди средства, останали след извършване на плащанията към пенсионерите.

³ В края на 2021 г. по сметка за чужди средства на НОИ са прехвърлени средства в размер на 100 млн.лв., предоставени за изплащане към пенсиите през 2022 г. на еднократна добавка от 75 лв. за ваксиниралите се пенсионери, съгласно ПМС 474/30.12.2021 г. Към 31 декември 2022 г. изразходваните средства по ПМС 474/30.12.2021 г. са 57,0 млн. лв. Посочената в таблицата отрицателна сума представлява размера на възстановените по бюджета на държавното обществено осигуряване средства от сметката за чужди средства, останали след извършване на плащанията към пенсионерите.

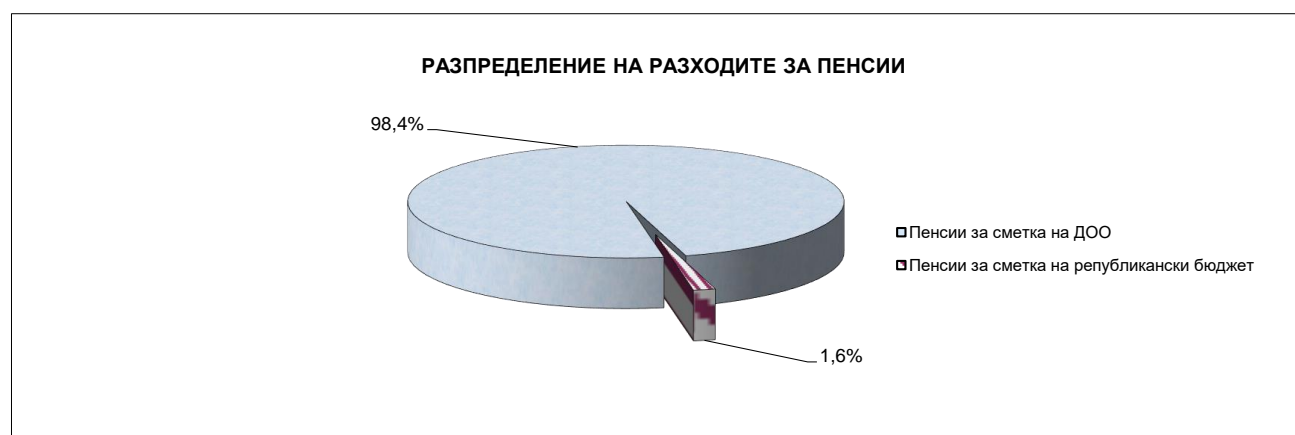

4.23.Разходи за пенсии по фондове към 31.XII.2022 г.

	Разход лева	31.XII.2022 г. в % към 31.XII.2021 г.
Разход за пенсии и пенсионни права	15 634 714 578	109,7%
I. Фонд "Пенсии" (вкл. трансфер за прехвърляне на пенсионни права)	14 228 941 332	108,2%
Пенсии за трудова дейност	13 876 844 373	130,8%
Допълнителни суми към пенсиите за минал период (2017 г. - 2021 г.)	15 601 866	
Допълнителни суми към пенсиите по ПМС 479/30.12.2021 г. ¹	-6 116 748	
Допълнителна сума към пенсиите по ПМС 474/30.12.2021 г. ²	-42 998 699	
Индивидуални компенсаторни суми ³	101 854 242	
Великденска еднократна сума към пенсиите 2022 г.	143 465 389	
Еднократна допълнителна сума към пенсиите 2022/12	140 290 909	
Капиталов трансфер за прехвърляне на пенсионни права		
II. Фонд "Пенсии за лицата по чл. 69 ":	1 092 039 566	123,7%
Пенсии за лицата по чл. 69	1 092 039 566	123,7%
III. Фонд "Пенсии, несвързани с трудова дейност"	255 663 186	149,3%
Социални пенсии, пенсии за особени заслуги и др.	245 976 587	152,2%
Добавки към пенсиите на участниците във войните	493 451	74,1%
Добавка по чл.9 от ЗПГРРЛ	9 180 539	102,9%
Добавка по чл. 4 от ЗУНТОПБГ	12 609	138,9%
IV. Фонд "Трудова злополука и професионална болест"	58 070 494	129,3%
Пенсии за трудова дейност	57 944 074	129,3%
Пенсии за лицата по чл. 69	126 420	136,3%

Забележка:

¹ В края на 2021 г. по сметка за чужди средства на НОИ са прехвърлени средства в размер на 750 млн.лв., предоставени за изплащане към пенсиите през 2022 г. на 60 лв. „ковид добавка“ към пенсиите на всички пенсионери за месеците от януари до юни на 2022 г., съгласно ПМС 479/30.12.2021 г. Към 31 декември 2022 г., изразходваните средства по ПМС 479/30.12.2021 г. са 743,9 млн. лв. Посочената в таблицата отрицателна сума представлява размера на възстановените по бюджета на държавното обществено осигуряване средства от сметката за чужди средства, останали след извършване на плащанията към пенсионерите.

² В края на 2021 г. по сметка за чужди средства на НОИ са прехвърлени средства в размер на 100 млн.лв., предоставени за изплащане към пенсиите през 2022 г. на еднократна добавка от 75 лв. за ваксинираните се пенсионери, съгласно ПМС 474/30.12.2021 г. Към 31 декември 2022 г. изразходваните средства по ПМС 474/30.12.2021 г. са 57,0 млн. лв. Посочената в таблицата отрицателна сума представлява размера на възстановените по бюджета на държавното обществено осигуряване средства от сметката за чужди средства, останали след извършване на плащанията към пенсионерите.

³ Индивидуалните компенсаторни суми представляват разликата между дохода от пенсия през декември 2021 г. и дохода от пенсия от януари 2022 г.



**4.24.Разходи за пенсии по видове пенсии за периода 2013 г. - 2022 г.
към 31.12. на съответната година**

ВИД НА ПЕНСИИТЕ	2013	2014	2015
РАЗХОДИ ЗА ПЕНСИИ (I + II + III)	7 746 096 409	8 116 484 327	8 408 865 115
I. ФОНД "ПЕНСИИ" /вкл. ДС/	7 396 591 880	7 755 183 701	8 049 504 266
А) Пенсии за трудова дейност	6 774 159 836	7 046 095 929	7 315 494 545
1.Инвалидност поради общо заболяване	1 253 398 159	1 305 447 049	1 343 380 006
2.Пенсии за осигурителен стаж и възраст	5 489 464 742	5 712 553 693	5 947 394 045
3.Пенсии за осигурителен стаж и възраст - ЗПЗСК	8 757 502	6 721 943	4 805 846
4.Инвалидност поради общо заболяване - ЗПЗСК	3 007 321	2 702 948	2 389 379
5.Инвалидност поради общо заболяване - СВОЧ на ТПК	2 360 157	2 262 060	2 147 810
6.Пенсии за осигурителен стаж и възраст - СВОЧ на ТПК	16 900 036	16 160 188	15 154 199
7.Частни занаятчии, търговци и др.	271 919	248 048	223 260
Б) Пенсии за лицата по чл. 69 от КСО	569 905 700	600 224 371	632 069 872
1. Инвалидност- общо заболяване	325 471	311 924	294 514
2. Пенсии за осигурителен стаж и възраст	569 580 229	599 912 447	631 775 358
Допълнителни суми към пенсиите	52 526 344	108 863 401	101 939 849
Пощенска такса, в т.ч. подменени изплащателни картони, и ДДС	36 094 933	35 472 116	34 212 642
Други финансови услуги	32 370	36 717	41 798
ФОНД "ПЕНСИИ", пощенска такса и ДДС	7 432 719 183	7 790 692 534	8 083 758 706
II. ФОНД "ПЕНСИИ, НЕСВЪРЗАНИ С ТРУДОВА ДЕЙНОСТ" /вкл. ДС/	307 295 254	319 692 310	318 907 725
1. Старост/Поборнически/	2 679	2 046	1 404
2. Пенсии за военна инвалидност	9 395 338	9 243 525	9 032 627
3. Народни по отм.чл.28 от ЗП	13 040	11 607	10 944
4. Народни по чл.30А от ЗП	27 977	22 269	19 493
5. За особени заслуги	183 837	151 843	124 568
6. Пенсии за гражданска инвалидност	447 161	445 446	435 867
7. Старост на частни земеделски стопани	501 270	440 781	375 449
8. С отделен указ	7 312	6 650	6 600
9. Социални пенсии за инвалидност	270 737 741	284 857 127	286 085 147
10. Персонални пенсии	3 442 050	3 486 357	3 550 539
11. Социални пенсии за старост	4 878 110	4 931 595	4 924 728
А. Добавка по чл. 9 от ЗПГРРЛ	8 497 768	8 819 933	8 889 952
Б. Добавки на участниците във войните	9 158 909	7 270 003	5 446 300
В. Добавка по чл.4 от ЗУНТОПБГ	2 062	3 128	4 107
Допълнителни суми към пенсиите (вкл. за минал период)			
Пощенска такса, в т.ч. подменени изплащателни картони, и ДДС	1 870 692	1 777 512	1 693 648
ФОНД "ПНТД" и пощенска такса и ДДС	309 165 946	321 469 822	320 601 373
III. ФОНД "ТРУДОВА ЗЛОПОЛУКА И ПРОФЕСИОНАЛНА БОЛЕСТ"	42 209 275	41 608 316	40 453 124
А) Пенсии за трудова дейност	42 127 681	41 529 216	40 375 379
1.Инвалидност поради трудова злополука и професионална болест	41 483 121	40 914 735	39 809 873
2.Инвалидност поради трудова злополука и професионална болест - ЗПЗСК	511 922	488 812	443 308
3.Инвалидност поради трудова злополука и професионална болест - СВОЧ на ТПК	132 638	125 669	122 198
Б) Пенсии за лицата по чл. 69 от КСО	81 594	79 100	77 745
1.Инвалидност поради трудова злополука и професионална болест	81 594	79 100	77 745
Пощенска такса, в т.ч. подменени изплащателни картони, и ДДС	236 926	223 329	206 851
ФОНД "ТЗПБ", пощенска такса и ДДС	42 446 201	41 831 645	40 659 975
Трансфери за прехвърляне на пенсионни права	255 910	912 541	492 057
РАЗХОД ЗА ПЕНСИИ - общо /вкл. пощенска такса, ДДС и международни спогодби/	7 784 587 240	8 154 906 542	8 445 512 111

**4.24.Разходи за пенсии по видове пенсии за периода 2013 г. - 2022 г.
към 31.12. на съответната година**

/Продължение и край /

/ лева /

ВИД НА ПЕНСИИТЕ	2016	2017	2018	2019	2020	2021	2022
РАЗХОДИ ЗА ПЕНСИИ (I + II + III + IV)	8 706 419 140	9 007 188 254	9 455 890 527	9 860 527 057	11 137 327 973	14 249 161 821	15 634 714 578
I. ФОНД "ПЕНСИИ" /вкл. ДС/	7 648 479 852	7 952 452 343	8 394 927 513	8 885 971 438	10 099 873 351	13 150 397 343	14 228 941 332
1. Инвалидност поради общо заболяване	1 375 776 010	1 447 055 315	1 565 877 936	1 618 065 985	1 739 672 610	2 037 240 000	2 758 543 812
2. Пенсии за осигурителен стаж и възраст	6 149 536 022	6 382 202 672	6 707 162 110	7 144 459 680	7 759 578 191	8 550 133 722	11 097 212 591
3. Пенсии за осигурителен стаж и възраст - ЗПЗСК	3 422 614	2 526 073	1 913 349	1 312 400	848 425	765 375	594 376
4. Инвалидност поради общо заболяване - ЗПЗСК	2 106 730	1 955 800	1 929 829	1 717 339	1 571 895	1 641 720	1 902 351
5. Инвалидност поради общо заболяване - СВОЧ на ТПК	2 048 345	2 085 988	2 183 466	2 131 836	2 181 985	2 526 259	3 325 941
6. Пенсии за осигурителен стаж и възраст - СВОЧ на ТПК	14 409 329	13 795 460	13 597 895	12 865 593	12 569 841	12 932 988	15 080 321
7. Частни занаятчии, търговци и др.	206 704	192 424	196 542	181 779	180 150	184 143	184 981
Допълнителни суми към пенсиите	100 974 098	102 638 611	102 066 386	105 236 826	583 270 254	2 544 973 136	352 096 959
Пощенска такса, в т.ч. подменени изплащателни картони, и ДДС	27 794 452						
Други финансови услуги	44 655						
ФОНД "ПЕНСИИ", пощенска такса и ДДС	7 676 318 959	7 952 452 343	8 394 927 513	8 885 971 438	10 099 873 351	13 150 397 343	14 228 941 332
II. ФОНД "ПЕНСИИ ЗА ЛИЦАТА ПО ЧЛ. 69"	714 804 943	723 961 002	738 895 280	781 639 013	836 523 504	882 607 004	1 092 039 566
1. Инвалидност поради общо заболяване общо заболяване	287 308	274 346	258 058	249 888	241 748	244 674	293 548
2. Пенсии за осигурителен стаж и възраст	714 517 635	723 686 656	738 637 222	781 389 125	836 281 756	882 362 330	1 091 746 018
Пощенска такса, в т.ч. подменени изплащателни картони, и ДДС	602 751						
ФОНД "ПЕНСИИ ЗА ЛИЦАТА ПО ЧЛ. 69", пощенска такса и ДДС	715 407 694	723 961 002	738 895 280	781 639 013	836 523 504	882 607 004	1 092 039 566
III. ФОНД "ПЕНСИИ, НЕСВЪРЗАНИ С ТРУДОВА ДЕЙНОСТ"	303 790 106	291 767 425	282 315 630	153 341 501	160 295 834	171 249 061	255 663 186
1. Старост/Поборнически/	1 435	1 581	1 834	1 922	2 112	2 849	3 778
2. Пенсии за военна инвалидност	8 852 153	8 869 329	9 160 030	9 097 926	9 366 057	10 200 215	13 301 562
3. Народни по отм.чл.28 от ЗП	10 432	8 200	6 191	3 988	3 449	3 595	4 725
4. Народни по чл.30А от ЗП	13 604	9 764	8 248	6 427	5 925	6 769	9 155
5. За особени заслуги	115 799	95 839	88 113	79 532	72 398	63 900	63 003
6. Пенсии за гражданска инвалидност	424 617	414 741	401 285	404 229	407 914	402 616	524 090
7. Старост на частни земеделски стопани	325 024	297 128	280 680	238 226	212 227	213 856	536 870
8. С отделен указ	5 262	4 311	4 231	3 875	3 852	3 811	5 269
9. Социални пенсии за инвалидност	272 207 357	260 891 880	251 762 269	123 009 953	129 463 787	139 006 731	214 335 324
10. Персонални пенсии	3 726 262	4 121 774	4 012 776	3 890 990	3 617 196	3 394 542	4 162 218
11. Социални пенсии за старост	5 102 511	5 282 488	5 736 302	6 381 227	7 301 704	8 352 990	13 030 593
А. Добавка по чл. 9 от ЗПГРРЛ	8 938 850	8 872 288	8 755 169	8 757 164	8 795 080	8 922 481	9 180 539
Б. Добавки на участниците във войните	4 062 601	2 894 034	2 094 064	1 460 093	1 037 813	665 627	493 451
В. Добавка по чл.4 от ЗУНТОПБГ	4 199	4 068	4 438	5 949	6 320	9 079	12 609
Пощенска такса, в т.ч. подменени изплащателни картони, и ДДС	796 084						
ФОНД "ПНТД" и пощенска такса и ДДС	304 586 190	291 767 425	282 315 630	153 341 501	160 295 834	171 249 061	255 663 186
IV. ФОНД "ТРУДОВА ЗЛОПОЛУКА И ПРОФЕСИОНАЛНА БОЛЕСТ"	39 344 239	39 007 484	39 752 104	39 575 105	40 635 284	44 908 413	58 070 494
А) Пенсии за трудова дейност	39 267 691	38 930 902	39 671 334	39 488 707	40 546 188	44 815 685	57 944 074
1. Инвалидност поради трудова злополука и професионална болест	38 739 284	38 410 895	39 114 498	38 961 664	40 013 853	44 229 242	57 213 074
2. Инвалидност поради трудова злополука и професионална болест - ЗПЗСК	408 599	395 088	415 722	373 773	370 621	398 451	478 598
3. Инвалидност поради трудова злополука и професионална болест - СВОЧ на ТПК	119 808	124 919	141 114	153 270	161 714	187 992	252 402
Б) Пенсии за лица по чл. 69 от КСО	76 548	76 582	80 770	86 398	89 096	92 728	126 420
1. Инвалидност поради трудова злополука и професионална болест	76 548	76 582	80 770	86 398	89 096	92 728	126 420
Пощенска такса, в т.ч. подменени изплащателни картони, и ДДС	97 067						
ФОНД "ТЗПБ", пощенска такса и ДДС	39 441 306	39 007 484	39 752 104	39 575 105	40 635 284	44 908 413	58 070 494
Трансфери за прехвърляне на пенсионни права	1 219 313	1 039 802	619 665	630 784	1 123 384	234 646	
РАЗХОД ЗА ПЕНСИИ - общо /вкл. пощенска такса, ДДС и капиталов трансфер за прехвърляне на пенсионни права/	8 736 973 462	9 008 228 056	9 456 510 192	9 861 157 841	11 138 451 357	14 249 396 467	15 634 714 578

Забележка:

С ПМС № 168 от 8.07.2016 г. са приетите промени в НПОС, които влязоха в сила от 1 юли 2016 г. С промени в чл. 92 на Наредбата, се въвежда нов механизъм за определяне размера на компенсацията, дължима на „Български пощи“ ЕАД за извършване на обществената услуга по изплащане на пенсии чрез пощенските станции, като размерът на компенсацията за извършване на услугата не може да надвишава левовата равностойност на 15 милиона евро.

4.25. Разходи за пенсии и брутен вътрешен продукт за периода 2013 г. - 2022 г.

Години	Брутен вътрешен продукт млн.лв.	Разходи за пенсии млн. лв.	Разходи за пенсии към БВП / % /
2013	82 242,0	7 746,4	9,4%
2014	84 150,0	8 117,4	9,6%
2015	89 600,0	8 409,4	9,4%
2016	95 390,0	8 735,5	9,2%
2017	102 741,0	9 008,2	8,8%
2018	109 964,4	9 456,5	8,6%
2019	120 396,0	9 861,2	8,2%
2020	120 553,4	11 138,5	9,2%
2021	139 012,3	14 249,4	10,3%
2022	165 384,6	15 634,7	9,5%

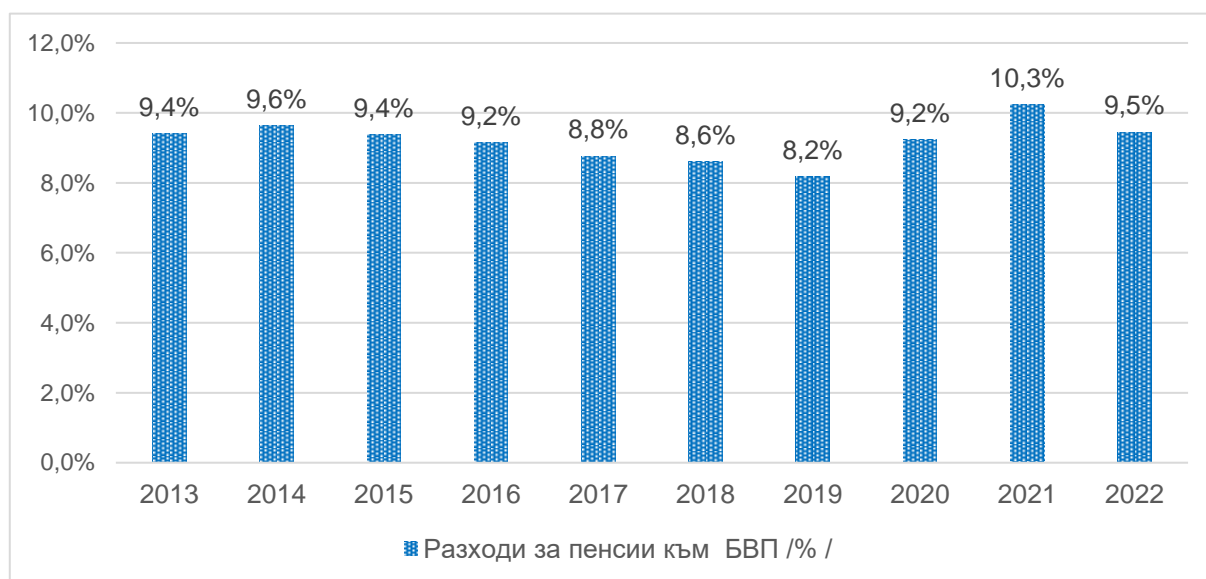

**4.26.Среден брой пенсионери и среден размер пенсия на един пенсионер
за периода 2013 г. - 2022 г.**

ВИД НА ПЕНСИИТЕ	Среден брой пенсионери за 2013 г.	Среден брой пенсии за 2013 г.	Среден размер на пенсията на един пенсионер за 2013 г. - лв.
ПЕНСИИ (I+II+III)	2 195 904	2 677 598	293,96
I. ФОНД "ПЕНСИИ"	2 127 755	2 135 170	298,01
А) Пенсии за трудова дейност	2 033 563	2 040 962	288,77
1.Инвалидност поради общо заболяване	442 927	446 098	217,62
2.Пенсии за осигурителен стаж и възраст	1 577 276	1 581 339	309,18
3.Пенсии за осигурителен стаж и възраст - ЗПЗСК	4 197	4 292	215,76
4.Инвалидност поради общо заболяване - ЗПЗСК	1 052	1 078	219,31
5.Инвалидност поради общо заболяване - СВОЧ на ТПК	1 029	1 038	228,25
6.Пенсии за осигурителен стаж и възраст - СВОЧ на ТПК	6 947	6 981	257,03
7.Частни занаятчии, търговци и др.	135	136	199,49
Б) Пенсии за лицата по чл. 69 от КСО	94 192	94 208	497,35
1.Инвалидност поради общо заболяване	100	101	272,63
2.Пенсии за осигурителен стаж и възраст	94 092	94 107	497,59
II. ФОНД "ПЕНСИИ, НЕСВЪРЗАНИ С ТРУДОВА ДЕЙНОСТ"	57 230	517 500	151,76
1.Старост/Поборнически/	2	2	117,34
2.Пенсии за военна инвалидност	3 122	6 386	165,01
3.Народни по чл.28 от ЗП	6	6	145,56
4.Народни по чл.30А от ЗП	15	15	159,28
5.За особени заслуги	23	23	691,05
6.Пенсии за гражданска инвалидност	182	340	169,32
7.Старост на частни земеделски стопани	245	246	198,45
8.С отделен указ	3	3	142,42
9.Социални пенсии за инвалидност	47 500	504 347	154,74
10.Персонални пенсии	2 962	2 962	106,98
11.Социални пенсии за старост	3 170	3 170	127,35
III. ФОНД "ТРУДОВА ЗЛОПОЛУКА И ПРОФЕСИОНАЛНА БОЛЕСТ"	10 919	24 928	250,97
А) Пенсии за трудова дейност	10 898	24 883	250,97
1.Инвалидност поради трудова злополука и професионална болест	10 723	24 405	251,25
2.Инвалидност поради трудова злополука и професионална болест - ЗПЗСК	137	383	232,90
3.Инвалидност поради трудова злополука и професионална болест - СВОЧ на ТПК	38	95	238,99
Б) Пенсии за лицата по чл. 69 от КСО	21	45	249,87
1.Инвалидност поради трудова злополука и професионална болест	21	45	249,87

Забележка:

Средните размери са изчислени от разхода за пенсии, като е включен разходът за добавката към пенсиите на участниците и пострадалите от войните, добавката по чл. 9 от ЗПГРРЛ и разходът за коледна добавка през м. декември 2013 г. Средствата са разпределени според вида на водещата пенсия. Средният размер на пенсията за осигурителен стаж и възраст на един пенсионер е 319.79 лв. Средният размер на пенсията за осигурителен стаж и възраст на един пенсионер без коледната добавка за 2013 г. е 318.09 лв.

**4.26.Среден брой пенсионери и среден размер пенсия на един пенсионер
за периода 2013 г. - 2022 г.**

/продължение/

ВИД НА ПЕНСИИТЕ	Среден брой пенсионери за 2014 г.	Среден брой пенсии за 2014 г.	Среден размер на пенсията на един пенсионер за 2014 г. - лв.
ПЕНСИИ (I+II+III)	2 181 896	2 669 060	310,00
I. ФОНД "ПЕНСИИ"	2 114 233	2 121 247	314,31
А) Пенсии за трудова дейност	2 020 778	2 027 773	304,45
1.Инвалидност поради общо заболяване	448 102	451 087	228,05
2.Пенсии за осигурителен стаж и възраст	1 561 151	1 565 013	326,77
3.Пенсии за осигурителен стаж и възраст - ЗПЗСК	3 093	3 177	223,60
4.Инвалидност поради общо заболяване - ЗПЗСК	920	945	228,34
5.Инвалидност поради общо заболяване - СВОЧ на ТПК	967	975	239,36
6.Пенсии за осигурителен стаж и възраст - СВОЧ на ТПК	6 425	6 455	269,81
7.Частни занаятчии, търговци и др.	120	121	207,64
Б) Пенсии за лицата по чл. 69 от КСО	93 455	93 474	527,61
1.Инвалидност поради общо заболяване	92	93	291,62
2.Пенсии за осигурителен стаж и възраст	93 363	93 381	527,85
II. ФОНД "ПЕНСИИ, НЕСВЪРЗАНИ С ТРУДОВА ДЕЙНОСТ"	57 362	524 375	159,18
1.Старост/Поборнически/	2	2	122,08
2.Пенсии за военна инвалидност	2 975	6 046	173,59
3.Народни по чл.28 от ЗП	5	5	145,93
4.Народни по чл.30А от ЗП	12	12	161,11
5.За особени заслуги	19	19	668,87
6.Пенсии за гражданска инвалидност	169	318	181,52
7.Старост на частни земеделски стопани	208	209	207,54
8.С отделен указ	3	3	148,19
9.Социални пенсии за инвалидност	47 911	511 703	162,37
10.Персонални пенсии	2 929	2 929	112,71
11.Социални пенсии за старост	3 129	3 129	132,68
III. ФОНД "ТРУДОВА ЗЛОПОЛУКА И ПРОФЕСИОНАЛНА БОЛЕСТ"	10 301	23 438	263,27
А) Пенсии за трудова дейност	10 282	23 397	263,27
1.Инвалидност поради трудова злополука и професионална болест	10 122	22 969	263,61
2.Инвалидност поради трудова злополука и професионална болест - ЗПЗСК	125	342	240,12
3.Инвалидност поради трудова злополука и професионална болест - СВОЧ на ТПК	35	86	245,56
Б) Пенсии за лицата по чл. 69 от КСО	19	41	263,96
1.Инвалидност поради трудова злополука и професионална болест	19	41	263,96

Забележка:

Средните размери са изчислени от разхода за пенсии като е включен разходът за добавката към пенсиите на участниците и пострадалите от войните, добавката по чл.9 от ЗПГРПЛ и разходът за коледна добавка през м. декември 2014 г. Средствата са разпределени според вида на водещата пенсия. Средният размер на пенсията за осигурителен стаж и възраст на един пенсионер е 338.12 лв. Средният размер на пенсията за осигурителен стаж и възраст на един пенсионер без коледната добавка за 2014 г. е 334.41 лв.

**4.26.Среден брой пенсионери и среден размер пенсия на един пенсионер
за периода 2013 г. - 2022 г.**

/продължение/

ВИД НА ПЕНСИИТЕ	Среден брой пенсионери за 2015 г.	Среден брой пенсии за 2015 г.	Среден размер на пенсията на един пенсионер за 2015 г. - лв.
ПЕНСИИ (I+II+III)	2 177 716	2 658 461	321,78
I. ФОНД "ПЕНСИИ"	2 110 752	2 117 298	326,31
А) Пенсии за трудова дейност	2 017 197	2 023 728	315,84
1.Инвалидност поради общо заболяване	449 919	452 707	234,51
2.Пенсии за осигурителен стаж и възраст	1 557 388	1 561 000	339,68
3.Пенсии за осигурителен стаж и възраст - ЗПЗСК	2 162	2 240	230,43
4.Инвалидност поради общо заболяване - ЗПЗСК	803	824	234,75
5.Инвалидност поради общо заболяване - СВОЧ на ТПК	893	901	247,44
6.Пенсии за осигурителен стаж и възраст - СВОЧ на ТПК	5 928	5 952	278,12
7.Частни занаятчии, търговци и др.	104	104	212,97
Б) Пенсии за лицата по чл. 69 от КСО	93 555	93 570	552,21
1.Инвалидност поради общо заболяване	83	84	306,69
2.Пенсии за осигурителен стаж и възраст	93 472	93 486	552,42
II. ФОНД "ПЕНСИИ, НЕСВЪРЗАНИ С ТРУДОВА ДЕЙНОСТ"	57 315	519 192	163,32
1.Старост/Поборнически/	1	1	126,00
2.Пенсии за военна инвалидност	2 823	5 708	178,48
3.Народни по чл.28 от ЗП	5	5	149,81
4.Народни по чл.30А от ЗП	10	10	165,64
5.За особени заслуги	16	16	676,42
6.Пенсии за гражданска инвалидност	164	305	187,11
7.Старост на частни земеделски стопани	174	175	212,08
8.С отделен указ	3	3	152,07
9.Социални пенсии за инвалидност	48 132	506 981	166,76
10.Персонални пенсии	2 901	2 902	115,18
11.Социални пенсии за старост	3 086	3 086	134,51
III. ФОНД "ТРУДОВА ЗЛОПОЛУКА И ПРОФЕСИОНАЛНА БОЛЕСТ"	9 649	21 971	270,91
А) Пенсии за трудова дейност	9 632	21 934	270,87
1.Инвалидност поради трудова злополука и професионална болест	9 482	21 551	271,30
2.Инвалидност поради трудова злополука и професионална болест - ЗПЗСК	117	303	240,97
3.Инвалидност поради трудова злополука и професионална болест - СВОЧ на ТПК	33	80	255,02
Б) Пенсии за лицата по чл. 69 от КСО	17	37	289,02
1.Инвалидност поради трудова злополука и професионална болест	17	37	289,02

Забележка:

Средните размери са изчислени от разхода за пенсии, като е включен разходът за добавката към пенсиите на участниците и пострадалите от войните, добавката по чл.9 от ЗПГРРЛ и разходът за великденска добавка през м. април и коледна добавка през м. декември 2015 г. Средствата са разпределени според вида на водещата пенсия. Средният размер на пенсията за осигурителен стаж и възраст на един пенсионер е 351.73 лв. Средният размер на пенсията за осигурителен стаж и възраст на един пенсионер без коледната добавка за 2015 г. е 348.41 лв.

**4.26.Среден брой пенсионери и среден размер пенсия на един пенсионер
за периода 2013 г. - 2022 г.**

/продължение/

ВИД НА ПЕНСИИТЕ	Среден брой пенсионери за 2016 г.	Среден брой пенсии за 2016 г.	Среден размер на пенсията на един пенсионер за 2016 г. - лв.
ПЕНСИИ (I+II+III+IV)	2 180 890	2 625 152	332,68
I. ФОНД "ПЕНСИИ"	2 015 704	2 021 728	325,65
1.Инвалидност поради общо заболяване	454 145	456 723	238,15
2.Пенсии за осигурителен стаж и възраст	1 552 992	1 556 321	351,54
3.Пенсии за осигурителен стаж и възраст - ЗПЗСК	1 480	1 550	237,14
4.Инвалидност поради общо заболяване - ЗПЗСК	689	708	242,55
5.Инвалидност поради общо заболяване - СВОЧ на ТПК	835	841	253,16
6.Пенсии за осигурителен стаж и възраст - СВОЧ на ТПК	5 472	5 494	286,16
7.Частни занаятчии, търговци и др.	91	91	218,53
II. ФОНД "ПЕНСИИ ЗА ЛИЦАТА ПО ЧЛ. 69 от КСО"	97 609	97 624	582,74
1.Инвалидност поради общо заболяване	79	79	315,49
2.Пенсии за осигурителен стаж и възраст	97 530	97 545	582,95
III. ФОНД "ПЕНСИИ, НЕСВЪРЗАНИ С ТРУДОВА ДЕЙНОСТ"	58 486	485 149	166,37
1.Старост/Поборнически/	1	1	128,55
2.Пенсии за военна инвалидност	2 697	5 419	181,72
3.Народни по чл.28 от ЗП	5	5	131,68
4.Народни по чл.30А от ЗП	7	7	160,25
5.За особени заслуги	15	15	654,14
6.Пенсии за гражданска инвалидност	156	290	191,94
7.Старост на частни земеделски стопани	146	147	216,13
8.С отделен указ	2	2	178,16
9.Социални пенсии за инвалидност	49 357	473 162	170,09
10.Персонални пенсии	2 946	2 947	116,99
11.Социални пенсии за старост	3 154	3 154	135,47
IV. ФОНД "ТРУДОВА ЗЛОПОЛУКА И ПРОФЕСИОНАЛНА БОЛЕСТ"	9 091	20 651	276,94
А) Пенсии за трудова дейност	9 077	20 620	276,89
1.Инвалидност поради трудова злополука и професионална болест	8 938	20 273	277,35
2.Инвалидност поради трудова злополука и професионална болест - ЗПЗСК	107	271	246,82
3.Инвалидност поради трудова злополука и професионална болест - СВОЧ на ТПК	32	76	250,80
Б) Пенсии за лицата по чл. 69 от КСО	14	31	307,45
1.Инвалидност поради трудова злополука и професионална болест	14	31	307,45

Забележка:

Средните размери са изчислени от разхода за пенсии, като е включен разходът за добавката към пенсиите на участниците и пострадалите от войните, добавката по чл. 9 от ЗПГПРЛ и еднократните допълнителни суми към пенсиите за месец април и месец декември 2016 г. Средствата са разпределени според вида на водещата пенсия. Средният размер на пенсията на един пенсионер без великденската и коледната добавка за 2016 г. е 328.96 лв. Средният размер на пенсията на един пенсионер за осигурителен стаж и възраст е 365.21 лв., същият без великденска и коледната добавка за 2016 г. е 361.96 лв.

**4.26.Среден брой пенсионери и среден размер пенсия на един пенсионер
за периода 2013 г. - 2022 г.**

/продължение/

ВИД НА ПЕНСИТЕ	Среден брой пенсионери за 2017 г.	Среден брой пенсии за 2017 г.	Среден размер на пенсията на един пенсионер за 2017 г. - лв.
ПЕНСИИ (I+II+III+IV)	2 172 753	2 577 223	345,46
I. ФОНД "ПЕНСИИ"	2 007 288	2 012 650	338,17
1.Инвалидност поради общо заболяване	456 383	458 711	248,43
2.Пенсии за осигурителен стаж и възраст	1 543 493	1 546 427	364,96
3.Пенсии за осигурителен стаж и възраст - ЗПЗСК	988	1 048	250,36
4.Инвалидност поради общо заболяване - ЗПЗСК	581	595	258,99
5.Инвалидност поради общо заболяване - СВОЧ на ТПК	778	784	269,97
6.Пенсии за осигурителен стаж и възраст - СВОЧ на ТПК	4 988	5 008	298,45
7.Частни занаятчии, търговци и др.	77	77	234,20
II. ФОНД "ПЕНСИИ ЗА ЛИЦАТА ПО ЧЛ. 69 от КСО"	97 628	97 643	607,36
1.Инвалидност поради общо заболяване	73	73	324,12
2.Пенсии за осигурителен стаж и възраст	97 555	97 570	607,57
III. ФОНД "ПЕНСИИ, НЕСВЪРЗАНИ С ТРУДОВА ДЕЙНОСТ"	59 397	447 602	169,36
1.Старост/Поборнически/	1	1	140,28
2.Пенсии за военна инвалидност	2 586	5 135	186,98
3.Народни по чл.28 от ЗП	4	4	121,40
4.Народни по чл.30А от ЗП	5	5	147,32
5.За особени заслуги	12	12	663,87
6.Пенсии за гражданска инвалидност	148	273	195,38
7.Старост на частни земеделски стопани	122	122	233,77
8.С отделен указ	1	1	241,06
9.Социални пенсии за инвалидност	50 234	435 764	173,26
10.Персонални пенсии	3 037	3 038	118,83
11.Социални пенсии за старост	3 247	3 247	136,85
IV. ФОНД "ТРУДОВА ЗЛОПОЛУКА И ПРОФЕСИОНАЛНА БОЛЕСТ"	8 440	19 328	288,43
А) Пенсии за трудова дейност	8 427	19 301	288,40
1.Инвалидност поради трудова злополука и професионална болест	8 302	18 990	288,77
2.Инвалидност поради трудова злополука и професионална болест - ЗПЗСК	94	240	261,01
3.Инвалидност поради трудова злополука и професионална болест - СВОЧ на ТПК	31	71	273,00
Б) Пенсии за лицата по чл. 69 от КСО	13	27	308,44
1.Инвалидност поради трудова злополука и професионална болест	13	27	308,44

Забележка:

Средните размери са изчислени от разхода за пенсии, като е включен разходът за добавката към пенсиите на участниците и пострадалите от войните, добавката по чл. 9 от ЗПГРПЛ и еднократните допълнителни суми към пенсиите за месец април и месец декември 2017 г. Средствата са разпределени според вида на водещата пенсия. Средният размер на пенсията на един пенсионер без великденската и коледната добавка за 2017 г. е 341.65 лв. Средният размер на пенсията на един пенсионер за осигурителен стаж и възраст е 379.38 лв., същият без великденска и коледната добавка за 2017 г. е 376.06 лв.

**4.26.Среден брой пенсионери и среден размер пенсия на един пенсионер
за периода 2013 г. - 2022 г.**

/продължение/

ВИД НА ПЕНСИИТЕ	Среден брой пенсионери за 2018 г.	Среден брой пенсии за 2018 г.	Среден размер на пенсията на един пенсионер за 2018 г. - лв.
ПЕНСИИ (I+II+III+IV)	2 162 890	2 532 369	364,32
I. ФОНД "ПЕНСИИ"	1 998 946	2 003 672	357,50
1.Инвалидност поради общо заболяване	456 463	458 560	267,79
2.Пенсии за осигурителен стаж и възраст	1 535 996	1 538 547	384,36
3.Пенсии за осигурителен стаж и възраст - ЗПЗСК	634	684	283,45
4.Инвалидност поради общо заболяване - ЗПЗСК	501	510	289,96
5.Инвалидност поради общо заболяване - СВОЧ на ТПК	724	728	300,77
6.Пенсии за осигурителен стаж и възраст - СВОЧ на ТПК	4 560	4 575	320,02
7.Частни занаятчии, търговци и др.	68	68	262,37
II. ФОНД "ПЕНСИИ ЗА ЛИЦАТА ПО ЧЛ. 69 ОТ КСО"	96 107	96 124	629,66
1.Инвалидност поради общо заболяване	66	66	337,89
2.Пенсии за осигурителен стаж и възраст	96 041	96 058	629,86
III. ФОНД "ПЕНСИИ, НЕСВЪРЗАНИ С ТРУДОВА ДЕЙНОСТ"	60 058	414 439	173,77
1.Старост/Поборнически/	1	1	161,22
2.Пенсии за военна инвалидност	2 459	4 855	196,77
3.Народни по чл.28 от ЗП	2	2	173,89
4.Народни по чл.30А от ЗП	3	3	192,02
5.За особени заслуги	11	11	676,97
6.Пенсии за гражданска инвалидност	138	257	195,73
7.Старост на частни земеделски стопани	100	100	267,43
8.С отделен указ	1	1	246,62
9.Социални пенсии за инвалидност	50 830	402 695	177,76
10.Персонални пенсии	3 048	3 049	121,72
11.Социални пенсии за старост	3 465	3 465	139,48
IV. ФОНД "ТРУДОВА ЗЛОПОЛУКА И ПРОФЕСИОНАЛНА БОЛЕСТ"	7 779	18 134	309,50
А) Пенсии за трудова дейност	7 768	18 110	309,47
1.Инвалидност поради трудова злополука и професионална болест	7 653	17 833	309,64
2.Инвалидност поради трудова злополука и професионална болест - ЗПЗСК	82	209	294,59
3.Инвалидност поради трудова злополука и професионална болест - СВОЧ на ТПК	33	68	307,79
Б) Пенсии за лицата по чл. 69 от КСО	11	24	330,90
1.Инвалидност поради трудова злополука и професионална болест	11	24	330,90

Забележка:

Средните размери са изчислени от разхода за пенсии, като е включен разходът за добавката към пенсиите на участниците и пострадалите от войните, добавката по чл. 9 от ЗПГРПЛ и еднократните допълнителни суми към пенсиите за месец април и месец декември 2018 г. Средствата са разпределени според вида на водещата пенсия. Средният размер на пенсията на един пенсионер без великденската и коледната добавка за 2018 г. е 360.51 лв. Средният размер на пенсията на един пенсионер за осигурителен стаж и възраст е 398.81 лв., същият без великденска и коледната добавка за 2018 г. е 395.47 лв.

**4.26.Среден брой пенсионери и среден размер пенсия на един пенсионер
за периода 2013 г. - 2022 г.**

/продължение/

ВИД НА ПЕНСИИТЕ	Среден брой пенсионери за 2019 г.	Среден брой пенсии за 2019 г.	Среден размер на пенсията на един пенсионер за 2019 г. - лв.
ПЕНСИИ (I+II+III+IV)	2 145 271	2 162 013	383,03
I. ФОНД "ПЕНСИИ"	1 984 079	1 988 472	375,39
1.Инвалидност поради общо заболяване	451 793	453 729	268,85
2.Пенсии за осигурителен стаж и възраст	1 526 592	1 528 980	407,13
3.Пенсии за осигурителен стаж и възраст - ЗПЗСК	410	452	289,30
4.Инвалидност поради общо заболяване - ЗПЗСК	429	438	287,78
5.Инвалидност поради общо заболяване - СВОЧ на ТПК	675	679	293,13
6.Пенсии за осигурителен стаж и възраст - СВОЧ на ТПК	4 121	4 135	328,94
7.Частни занаятчии, търговци и др.	59	59	271,60
II. ФОНД "ПЕНСИИ ЗА ЛИЦАТА ПО ЧЛ. 69 от КСО"	94 053	94 071	677,69
1.Инвалидност поради общо заболяване	58	58	342,86
2.Пенсии за осигурителен стаж и възраст	93 995	94 013	677,90
III. ФОНД "ПЕНСИИ, НЕСВЪРЗАНИ С ТРУДОВА ДЕЙНОСТ"	59 786	62 469	181,34
1.Старост/Поборнически/	1	1	168,80
2.Пенсии за военна инвалидност	2 333	4 587	193,56
3.Народни по чл.28 от ЗП	1	1	181,95
4.Народни по чл.30А от ЗП	2	2	214,70
5.За особени заслуги	10	10	678,57
6.Пенсии за гражданска инвалидност	135	242	194,76
7.Старост на частни земеделски стопани	81	81	273,78
8.С отделен указ	1	1	222,43
9.Социални пенсии за инвалидност	50 659	50 981	186,25
10.Персонални пенсии	2 866	2 866	126,82
11.Социални пенсии за старост	3 697	3 697	144,67
IV. ФОНД "ТРУДОВА ЗЛОПОЛУКА И ПРОФЕСИОНАЛНА БОЛЕСТ"	7 353	17 001	316,89
А) Пенсии за трудова дейност	7 343	16 979	316,85
1.Инвалидност поради трудова злополука и професионална болест	7 236	16 734	317,02
2.Инвалидност поради трудова злополука и професионална болест - ЗПЗСК	73	177	301,22
3.Инвалидност поради трудова злополука и професионална болест - СВОЧ на ТПК	34	68	313,00
Б) Пенсии за лицата по чл. 69 от КСО	10	22	349,20
1.Инвалидност поради трудова злополука и професионална болест	10	22	349,20

Забележка:

Средните размери са изчислени от разхода за пенсии, като е включен разходът за добавката към пенсиите на участниците и пострадалите от войните, добавката по чл. 9 от ЗПГРРЛ и еднократните допълнителни суми към пенсиите за месец април и месец декември 2019 г. Средствата са разпределени според вида на водещата пенсия. Средният размер на пенсията на един пенсионер без великденската и коледната добавка за 2019 г. е 379.07 лв. Средният размер на пенсията на един пенсионер за осигурителен стаж и възраст е 422.84 лв., същият без великденска и коледната добавка за 2019 г. е 419.41 лв.

**4.26.Среден брой пенсионери и среден размер пенсия на един пенсионер
за периода 2013 г. - 2022 г.**

/продължение/

ВИД НА ПЕНСИИТЕ	Среден брой пенсионери за 2020 г.	Среден брой пенсии за 2020 г.	Среден размер на пенсията на един пенсионер за 2020 г. - лв.
ПЕНСИИ (I+II+III+IV)	2 123 017	2 138 389	437,17
I. ФОНД "ПЕНСИИ"	1 964 815	1 968 865	428,62
1.Инвалидност поради общо заболяване	444 595	446 387	304,28
2.Пенсии за осигурителен стаж и възраст	1 515 198	1 517 396	465,33
3.Пенсии за осигурителен стаж и възраст - ЗПЗСК	261	300	322,10
4.Инвалидност поради общо заболяване - ЗПЗСК	362	370	327,83
5.Инвалидност поради общо заболяване - СВОЧ на ТПК	632	634	334,40
6.Пенсии за осигурителен стаж и възраст - СВОЧ на ТПК	3 713	3 724	372,64
7.Частни занаятчии, търговци и др.	54	54	307,34
II. ФОНД "ПЕНСИИ ЗА ЛИЦАТА ПО ЧЛ. 69 от КСО"	91 910	91 929	778,04
1.Инвалидност поради общо заболяване	51	51	386,42
2.Пенсии за осигурителен стаж и възраст	91 859	91 878	778,26
III. ФОНД "ПЕНСИИ, НЕСВЪРЗАНИ С ТРУДОВА ДЕЙНОСТ"	59 390	61 627	201,56
1.Старост/Поборнически/	1	1	192,38
2.Пенсии за военна инвалидност	2 212	4 348	216,73
3.Народни по чл.28 от ЗП	1	1	192,38
4.Народни по чл.30А от ЗП	2	2	192,50
5.За особени заслуги	9	9	711,37
6.Пенсии за гражданска инвалидност	129	228	217,48
7.Старост на частни земеделски стопани	67	67	316,73
8.С отделен указ	1	1	246,27
9.Социални пенсии за инвалидност	50 406	50 408	207,10
10.Персонални пенсии	2 511	2 511	140,34
11.Социални пенсии за старост	4 051	4 051	158,75
IV. ФОНД "ТРУДОВА ЗЛОПОЛУКА И ПРОФЕСИОНАЛНА БОЛЕСТ"	6 902	15 968	358,26
А) Пенсии за трудова дейност	6 893	15 949	358,19
1.Инвалидност поради трудова злополука и професионална болест	6 792	15 723	358,41
2.Инвалидност поради трудова злополука и професионална болест - ЗПЗСК	68	159	339,99
3.Инвалидност поради трудова злополука и професионална болест - СВОЧ на ТПК	33	67	349,87
Б) Пенсии за лицата по чл. 69 от КСО	9	19	411,15
1.Инвалидност поради трудова злополука и професионална болест	9	19	411,15

Забележка:

Средните размери са изчислени от разхода за пенсии, като е включен разходът за добавката към пенсиите на участниците и пострадалите от войните, добавката по чл. 9 от ЗПГРРЛ и еднократните допълнителни суми към пенсиите за месец април и добавките от 50 лв. за месеците от август до декември 2020 г. Средствата са разпределени според вида на водещата пенсия. Средният размер на пенсията на един пенсионер без великденската добавка и добавките от 50 лв. за 2020 г. е 414.61 лв. Средният размер на пенсията на един пенсионер за осигурителен стаж и възраст е 483.21 лв., същият без великденска добавка и добавките от 50 лв. за 2020 г. е 460.93 лв.

**4.26.Среден брой пенсионери и среден размер пенсия на един пенсионер
за периода 2013 г. - 2022 г.**

/продължение/

ВИД НА ПЕНСИИТЕ	Среден брой пенсионери за 2021 г.	Среден брой пенсии за 2021 г.	Среден размер на пенсията на един пенсионер за 2021 г. - лв.
ПЕНСИИ (I+II+III+IV)	2 080 454	2 094 528	536,71
I. ФОНД "ПЕНСИИ"	1 926 413	1 930 014	528,54
1.Инвалидност поради общо заболяване	438 476	440 099	399,21
2.Пенсии за осигурителен стаж и възраст	1 483 627	1 485 557	566,92
3.Пенсии за осигурителен стаж и възраст - ЗПЗСК	162	194	453,86
4.Инвалидност поради общо заболяване - ЗПЗСК	301	306	446,32
5.Инвалидност поради общо заболяване - СВОЧ на ТПК	589	590	442,66
6.Пенсии за осигурителен стаж и възраст - СВОЧ на ТПК	3 214	3 224	483,01
7.Частни занаятчии, търговци и др.	44	44	421,44
II. ФОНД "ПЕНСИИ ЗА ЛИЦАТА ПО ЧЛ. 69 ОТ КСО"	88 590	88 608	895,02
1.Инвалидност поради общо заболяване	45	45	497,96
2.Пенсии за осигурителен стаж и възраст	88 545	88 563	895,22
III. ФОНД "ПЕНСИИ, НЕСВЪРЗАНИ С ТРУДОВА ДЕЙНОСТ"	59 137	61 210	273,85
1.Старост/Поборнически/	1	1	281,41
2.Пенсии за военна инвалидност	2 076	4 056	292,18
3.Народни по чл.28 от ЗП	1	1	281,41
4.Народни по чл.30А от ЗП	2	2	281,53
5.За особени заслуги	8	8	806,45
6.Пенсии за гражданска инвалидност	115	208	289,05
7.Старост на частни земеделски стопани	52	52	442,57
8.С отделен указ	1	1	316,39
9.Социални пенсии за инвалидност	50 276	50 276	280,09
10.Персонални пенсии	2 200	2 200	206,82
11.Социални пенсии за старост	4 405	4 405	224,06
IV. ФОНД "ТРУДОВА ЗЛОПОЛУКА И ПРОФЕСИОНАЛНА БОЛЕСТ"	6 314	14 696	462,90
А) Пенсии за трудова дейност	6 306	14 682	462,93
1.Инвалидност поради трудова злополука и професионална болест	6 217	14 484	463,02
2.Инвалидност поради трудова злополука и професионална болест - ЗПЗСК	60	134	451,48
3.Инвалидност поради трудова злополука и професионална болест - СВОЧ на ТПК	29	64	467,67
Б) Пенсии за лицата по чл. 69 от КСО	8	14	442,34
1.Инвалидност поради трудова злополука и професионална болест	8	14	442,34

Забележка:

Средните размери са изчислени от разхода за пенсии, като е включен разходът за добавката към пенсиите на участниците и пострадалите от войните, добавката по чл. 9 от ЗПГРПЛ и разходът за добавките от 50 лв. за месеците от януари до септември и 120 лв. от октомври до декември 2021 г. Средствата са разпределени според вида на водещата пенсия. Средният размер на пенсията за осигурителен стаж и възраст е 585.41 лв.

**4.26.Среден брой пенсионери и среден размер пенсия на един пенсионер
за периода 2013 г. - 2022 г.**

/продължение и край/

ВИД НА ПЕНСИИТЕ	Среден брой пенсионери за 2022 г.	Среден брой пенсии за 2022 г.	Среден размер на пенсията на един пенсионер за 2022 г. - лв.
ПЕНСИИ (I+II+III+IV)	2 036 543	2 049 318	674,54
I. ФОНД "ПЕНСИИ"	1 886 270	1 889 599	665,39
1.Инвалидност поради общо заболяване	435 047	436 537	519,02
2.Пенсии за осигурителен стаж и възраст	1 447 580	1 449 379	709,51
3.Пенсии за осигурителен стаж и възраст - ЗПЗСК	93	120	572,74
4.Инвалидност поради общо заболяване - ЗПЗСК	249	253	593,61
5.Инвалидност поради общо заболяване - СВОЧ на ТПК	541	542	592,76
6.Пенсии за осигурителен стаж и възраст - СВОЧ на ТПК	2 730	2 738	620,55
7.Частни занаятчии, търговци и др.	30	30	542,00
II. ФОНД "ПЕНСИИ ЗА ЛИЦАТА ПО ЧЛ. 69 ОТ КСО"	85 185	85 202	1 092,36
1.Инвалидност поради общо заболяване	41	41	608,95
2.Пенсии за осигурителен стаж и възраст	85 144	85 161	1 092,59
III. ФОНД "ПЕНСИИ, НЕСВЪРЗАНИ С ТРУДОВА ДЕЙНОСТ"	59 171	61 080	371,98
1.Старост/Поборнически/	1	1	364,95
2.Пенсии за военна инвалидност	1 925	3 748	362,79
3.Народни по чл.28 от ЗП	1	1	364,95
4.Народни по чл.30А от ЗП	2	2	365,07
5.За особени заслуги	8	8	724,07
6.Пенсии за гражданска инвалидност	105	191	348,86
7.Старост на частни земеделски стопани	44	44	576,33
8.С отделен указ	1	1	395,46
9.Социални пенсии за инвалидност	50 390	50 390	387,38
10.Персонални пенсии	1 916	1 916	239,48
11.Социални пенсии за старост	4 778	4 778	264,45
IV. ФОНД "ТРУДОВА ЗЛОПОЛУКА И ПРОФЕСИОНАЛНА БОЛЕСТ"	5 917	13 437	602,45
А) Пенсии за трудова дейност	5 910	13 424	602,50
1.Инвалидност поради трудова злополука и професионална болест	5 832	13 253	602,33
2.Инвалидност поради трудова злополука и професионална болест - ЗПЗСК	51	113	594,95
3.Инвалидност поради трудова злополука и професионална болест - СВОЧ на ТПК	27	58	653,78
Б) Пенсии за лицата по чл. 69 от КСО	7	13	566,46
1.Инвалидност поради трудова злополука и професионална болест	7	13	566,46

Забележка:

Средните размери са изчислени от разхода за пенсии, като е включен разходът за добавката към пенсията на участниците и пострадалите от войните, добавката по чл. 9 от ЗПГРРЛ.

В средните размери са включени всички допълнителни суми, изплащани през 2022 г. в т.ч. сумите по ПМС 474/30.12.2021 г. и ПМС 479/30.12.2021 г., "великденската" и "коледната" добавки от 70 лв., както и индивидуалните компенсаторни разлики, които представляват доплащанията до размера през м. декември 2021 г. получени от пенсионерите, чиито размери от януари 2022 г. са се оказали по-ниски от декемврийския.

Средният размер на пенсията за осигурителен стаж и възраст е 730,79 лв.

Средният размер на пенсията за осигурителен стаж и възраст без добавките по ПМС 474/30.12.2021 г. и ПМС 479/30.12.2021 г., "великденската" и "коледната" добавки от 70 лв. за 2022 г. е 686,48 лв.

**4.27.Средни месечни размери на изплащаните пенсии по видове пенсии и пол
/средномесечно за 2022 г./**

/лева/

ВИД НА ПЕНСИИТЕ	ОБЩО			ЛИЧНИ ПЕНСИИ			НАСЛЕДСТВЕНИ ПЕНСИИ		
	общо	мъже	жени	общо	мъже	жени	общо	мъже	жени
ПЕНСИИ (I+II+III+IV)	674,54	752,78	621,00	688,30	763,43	634,46	430,48	374,35	445,26
I. ФОНД "ПЕНСИИ"	665,39	730,88	625,80	679,29	742,17	639,73	423,63	375,18	436,76
1.Инвалидност поради общо заболяване	519,02	534,76	508,00	549,19	555,14	544,47	377,00	374,38	377,95
2.Пенсии за осигурителен стаж и възраст	709,51	797,19	658,69	711,93	798,21	660,71	578,36	473,46	585,44
3.Пенсии за осигурителен стаж и възраст - ЗПЗСК	572,74	459,91	583,36	604,20	467,73	606,09	457,93	458,80	457,46
4.Инвалидност поради общо заболяване - ЗПЗСК	593,61	527,25	604,46	617,24	553,55	626,33	381,92	422,04	366,32
5.Инвалидност поради общо заболяване - СВОЧ на ТПК	592,76	560,11	601,09	595,99	560,96	605,02	401,61	467,69	393,35
6.Пенсии за осигурителен стаж и възраст - СВОЧ на ТПК	620,55	701,50	612,03	620,85	701,50	612,35	346,03		346,03
7.Частни занаятчии, търговци и др.	542,00	497,12	561,23	563,24	497,12	596,30	350,80		350,80
II. ФОНД "ПЕНСИИ ЗА ЛИЦАТА ПО ЧЛ. 69 ОТ КСО"	1 092,36	1 111,74	857,86	1 113,97	1 113,10	1 137,86	632,56	570,46	635,99
1.Инвалидност поради общо заболяване	608,95	637,07	508,07	622,54	627,52	562,80	343,87	343,87	343,87
2.Пенсии за осигурителен стаж и възраст	1 092,59	1 111,95	858,07	1 114,21	1 113,32	1 138,46	632,71	571,65	636,06
III. ФОНД "ПЕНСИИ, НЕСВЪРЗАНИ С ТРУДОВА ДЕЙНОСТ"	371,98	368,49	376,95	373,55	369,94	378,72	267,84	237,51	291,50
1.Старост/Поборнически/	364,95		364,95				364,95		364,95
2.Пенсии за военна инвалидност	362,79	360,49	381,96	359,64	359,65	339,46	381,84	380,49	382,15
3.Народни по чл.28 от ЗП	364,95		364,95				364,95		364,95
4.Народни по чл.30А от ЗП	365,07	364,94	365,20				365,07	364,94	365,20
5.За особени заслуги	724,07	762,10	701,25	795,75	762,10	820,99	222,28		222,28
6.Пенсии за гражданска инвалидност	348,86	341,99	376,35	348,68	341,99	376,81	367,29		367,29
7.Старост на частни земеделски стопани	576,33	616,88	572,28	593,04	616,88	590,46	348,01		348,01
8.С отделен указ	395,46		395,46	395,46		395,46			
9.Социални пенсии за инвалидност	387,38	382,77	393,81	387,38	382,77	393,81			
10.Персонални пенсии	239,48	235,51	243,02	241,52	235,60	246,04	234,59	234,66	234,51
11.Социални пенсии за старост	264,45	260,85	269,06	264,45	260,85	269,06			
IV. ФОНД "ТРУДОВА ЗЛОПОЛУКА И ПРОФЕСИОНАЛНА БОЛЕСТ"	602,45	609,93	592,90	642,20	622,83	686,87	479,32	408,81	490,62
А) Пенсии за трудова дейност	602,50	609,99	592,95	642,33	622,92	687,04	479,33	408,81	490,63
1.Инвалидност поради трудова злополука и професионална болест	602,33	610,15	592,24	642,20	623,08	686,60	479,71	408,54	491,14
2.Инвалидност поради трудова злополука и професионална болест - ЗПЗСК	594,95	551,70	622,85	634,80	564,45	687,56	408,99	436,94	401,00
3.Инвалидност поради трудова злополука и професионална болест - СВОЧ на ТПК	653,78	701,03	637,24	723,33	701,03	736,33	488,61		488,61
Б) Пенсии за лицата по чл. 69 от КСО	566,46	583,61	463,57	566,46	583,61	463,57			
1.Инвалидност поради трудова злополука и професионална болест	566,46	583,61	463,57	566,46	583,61	463,57			

**4.28. Средни основни месечни размери на пенсиите по видове и пол
/средномесечно за 2022 г./**

/лева/

ВИД НА ПЕНСИИТЕ	ОБЩО			ЛИЧНИ ПЕНСИИ			НАСЛЕДСТВЕНИ ПЕНСИИ		
	общо	мъже	жени	общо	мъже	жени	общо	мъже	жени
ПЕНСИИ (I+II+III+IV)	566,21	666,18	497,80	576,26	675,51	505,14	387,99	334,83	401,99
I. ФОНД "ПЕНСИИ"	555,45	645,47	501,03	565,42	655,32	508,86	382,04	335,42	394,68
1. Инвалидност поради общо заболяване	437,46	462,41	419,99	459,29	479,18	443,47	334,72	330,44	336,26
2. Пенсии за осигурителен стаж и възраст	591,21	707,33	523,91	592,53	708,30	523,80	519,59	396,28	527,90
3. Пенсии за осигурителен стаж и възраст - ЗПЗСК	382,36	304,90	389,65	412,37	418,50	412,28	272,82	288,68	264,28
4. Инвалидност поради общо заболяване - ЗПЗСК	413,38	407,54	414,34	424,98	432,32	423,94	309,44	308,41	309,84
5. Инвалидност поради общо заболяване - СВОЧ на ТПК	443,28	446,55	442,44	445,25	446,77	444,86	326,47	423,44	314,35
6. Пенсии за осигурителен стаж и възраст - СВОЧ на ТПК	440,23	562,05	427,40	440,37	562,05	427,54	313,88		313,88
7. Частни занаятчии, търговци и др.	391,89	398,39	389,10	400,55	398,39	401,64	313,88		313,88
II. ФОНД "ПЕНСИИ ЗА ЛИЦАТА ПО ЧЛ. 69 ОТ КСО"	1 013,07	1 032,41	778,78	1 033,02	1 033,72	1 013,86	588,94	520,55	592,71
1. Инвалидност поради общо заболяване	506,51	515,36	424,66	516,39	520,95	461,59	313,88	313,88	313,88
2. Пенсии за осигурителен стаж и възраст	1 013,31	1 032,66	779,00	1 033,27	1 033,95	1 014,43	589,08	521,59	592,79
III. ФОНД "ПЕНСИИ, НЕСВЪРЗАНИ С ТРУДОВА ДЕЙНОСТ"	276,86	277,29	276,23	277,62	278,13	276,88	226,38	202,65	244,89
1. Старост/Поборнически/	313,88		313,88				313,88		313,88
2. Пенсии за военна инвалидност	289,94	286,85	313,57	286,09	286,08	291,90	313,26	311,52	313,66
3. Народни по чл.28 от ЗП	313,88		313,88				313,88		313,88
4. Народни по чл.30А от ЗП	313,88	313,88	313,88				313,88	313,88	313,88
5. За особени заслуги	638,02	700,00	600,83	700,00	700,00	700,00	204,17		204,17
6. Пенсии за гражданска инвалидност	267,74	266,63	272,19	267,30	266,63	270,10	313,88		313,88
7. Старост на частни земеделски стопани	409,01	449,33	404,98	415,97	449,33	412,37	313,88		313,88
8. С отделен указ	187,65		187,65	187,65			187,65		
9. Социални пенсии за инвалидност	286,02	285,71	286,46	286,02	285,71	286,46			
10. Персонални пенсии	186,36	186,31	186,41	186,68	186,67	186,69	185,65	185,70	185,60
11. Социални пенсии за старост	209,56	209,56	209,57	209,56	209,56	209,57			
IV. ФОНД "ТРУДОВА ЗЛОПОЛУКА И ПРОФЕСИОНАЛНА БОЛЕСТ"	457,93	487,99	419,57	484,35	497,47	454,08	376,40	340,17	382,21
А) Пенсии за трудова дейност	457,92	488,01	419,57	484,38	497,51	454,10	376,40	340,17	382,21
1. Инвалидност поради трудова злополука и професионална болест	458,33	488,35	419,60	484,87	497,84	454,38	376,70	340,41	382,53
2. Инвалидност поради трудова злополука и професионална болест - ЗПЗСК	417,36	422,95	413,76	439,17	434,77	442,47	315,59	316,57	315,32
3. Инвалидност поради трудова злополука и професионална болест - СВОЧ на ТПК	447,45	511,80	424,93	470,78	511,80	446,86	392,04		392,04
Б) Пенсии за лицата по чл. 69 от КСО	466,70	474,74	418,50	466,70	474,74	418,50			
1. Инвалидност поради трудова злополука и професионална болест	466,70	474,74	418,50	466,70	474,74	418,50			

4.29. Социална пенсия за старост и минимална пенсия за осигурителен стаж и възраст по чл.68, ал.1-2 от КСО по месеци за периода 2013 г. - 2022 г.

/лева/

Година	2013		2014		2015		2016		2017	
	социална пенсия за старост	минимална пенсия за ОСВ	социална пенсия за старост	минимална пенсия за ОСВ	социална пенсия за старост	минимална пенсия за ОСВ	социална пенсия за старост	минимална пенсия за ОСВ	социална пенсия за старост	минимална пенсия за ОСВ
Средномесечно	107,72	148,75	111,50	152,25	114,08	155,97	116,65	159,41	119,56	175,69
Януари	100,86	145,00	110,00	150,00	113,00	154,50	115,15	157,44	118,14	161,38
Февруари	100,86	145,00	110,00	150,00	113,00	154,50	115,15	157,44	118,14	161,38
Март	100,86	145,00	110,00	150,00	113,00	154,50	115,15	157,44	118,14	161,38
Април	110,00	150,00	110,00	150,00	113,00	154,50	115,15	157,44	118,14	161,38
Май	110,00	150,00	110,00	150,00	113,00	154,50	115,15	157,44	118,14	161,38
Юни	110,00	150,00	110,00	150,00	113,00	154,50	115,15	157,44	118,14	161,38
Юли	110,00	150,00	113,00	154,50	115,15	157,44	118,14	161,38	120,98	180,00
Август	110,00	150,00	113,00	154,50	115,15	157,44	118,14	161,38	120,98	180,00
Септември	110,00	150,00	113,00	154,50	115,15	157,44	118,14	161,38	120,98	180,00
Октомври	110,00	150,00	113,00	154,50	115,15	157,44	118,14	161,38	120,98	200,00
Ноември	110,00	150,00	113,00	154,50	115,15	157,44	118,14	161,38	120,98	200,00
Декември	110,00	150,00	113,00	154,50	115,15	157,44	118,14	161,38	120,98	200,00

/лева/

Година	2018		2019		2020		2021		2022	
	социална пенсия за старост	минимална пенсия за ОСВ	социална пенсия за старост	минимална пенсия за ОСВ	социална пенсия за старост	минимална пенсия за ОСВ	социална пенсия за старост	минимална пенсия за ОСВ	социална пенсия за старост	минимална пенсия за ОСВ
Средномесечно	123,28	203,80	129,16	213,52	137,19	234,72	145,17	300,00	208,50	418,50
Януари	120,98	200,00	125,58	207,60	132,74	219,43	141,63	300,00	170,00	370,00
Февруари	120,98	200,00	125,58	207,60	132,74	219,43	141,63	300,00	170,00	370,00
Март	120,98	200,00	125,58	207,60	132,74	219,43	141,63	300,00	170,00	370,00
Април	120,98	200,00	125,58	207,60	132,74	219,43	141,63	300,00	170,00	370,00
Май	120,98	200,00	125,58	207,60	132,74	219,43	141,63	300,00	170,00	370,00
Юни	120,98	200,00	125,58	207,60	132,74	219,43	141,63	300,00	170,00	370,00
Юли	125,58	207,60	132,74	219,43	141,63	250,00	148,71	300,00	247,00	467,00
Август	125,58	207,60	132,74	219,43	141,63	250,00	148,71	300,00	247,00	467,00
Септември	125,58	207,60	132,74	219,43	141,63	250,00	148,71	300,00	247,00	467,00
Октомври	125,58	207,60	132,74	219,43	141,63	250,00	148,71	300,00	247,00	467,00
Ноември	125,58	207,60	132,74	219,43	141,63	250,00	148,71	300,00	247,00	467,00
Декември	125,58	207,60	132,74	219,43	141,63	250,00	148,71	300,00 ¹	247,00	467,00

Забележка:

¹ От 25 декември 2021 г. минималната пенсия за осигурителен стаж и възраст е 370 лв.

4.30.Брой на пенсионерите по ТП на НОИ за периода 2013 г. - 2022 г.

/към 31.12. на съответната година/

ТП на НОИ	2013	2014	2015	2016	2017	2018	2019	2020	2021	2022
Общо	2 186 570	2 179 989	2 178 123	2 181 356	2 169 237	2 158 047	2 135 836	2 112 916	2 056 289	2 030 318
1. Благоевград	82 021	82 188	82 435	83 311	83 598	84 003	83 354	82 661	81 294	81 285
2. Бургас	108 524	108 138	108 876	109 104	108 659	108 666	107 839	107 841	105 832	104 934
3. Варна	123 668	123 921	124 942	125 499	125 139	124 023	122 688	121 327	118 452	116 986
4. Велико Търново	76 874	76 703	76 381	76 534	75 754	75 092	74 420	73 560	70 952	70 025
5. Видин	36 285	35 781	35 321	34 791	34 159	33 660	33 022	32 181	30 734	30 092
6. Враца	62 479	62 175	61 866	61 654	61 015	60 114	58 874	57 984	56 078	55 316
7. Габрово	45 064	44 722	44 480	44 148	43 425	42 837	42 185	41 546	40 145	39 538
8. Кърджали	47 700	49 730	51 316	52 830	53 901	55 165	56 635	57 719	58 281	59 186
9. Кюстендил	48 791	48 526	48 434	48 248	47 753	47 216	46 346	45 559	44 029	43 189
10. Ловеч	47 376	47 157	46 997	46 888	46 182	45 601	44 561	43 871	42 377	41 584
11. Монтана	48 594	47 842	47 301	46 712	45 914	44 977	44 062	43 232	41 379	40 612
12. Пазарджик	76 751	76 537	76 114	75 951	75 645	75 212	74 226	73 048	71 112	70 524
13. Перник	45 979	45 631	45 069	44 613	44 112	43 658	42 992	42 485	40 899	40 086
14. Плевен	89 758	89 286	88 844	88 627	87 811	86 905	85 582	84 394	81 645	80 235
15. Пловдив	199 123	197 954	197 006	196 542	194 405	193 086	190 673	188 524	183 727	181 739
16. Разград	39 097	39 010	39 191	39 535	39 508	39 660	39 436	38 975	37 970	37 478
17. Русе	73 036	72 900	72 430	72 195	71 686	70 816	69 715	68 653	66 558	65 073
18. Силистра	41 255	41 083	40 839	40 825	40 616	40 414	39 477	38 709	37 191	36 582
19. Сливен	54 349	53 984	53 911	54 087	53 738	53 435	52 775	52 163	50 518	49 560
20. Смолян	36 674	36 886	37 065	37 195	37 231	37 403	37 287	37 047	36 367	36 170
21. София-град	339 019	339 251	340 501	342 207	342 168	341 625	339 638	336 522	328 274	324 078
22. София	75 869	74 974	74 687	74 289	73 403	72 517	71 148	70 062	67 825	67 089
23. Стара Загора	102 271	101 565	101 005	101 272	100 297	99 500	98 607	97 569	94 443	92 738
24. Добрич	53 732	53 400	53 066	53 026	52 718	52 365	52 007	51 463	50 377	49 717
25. Търговище	34 264	34 084	33 985	34 023	33 957	34 050	33 732	33 262	32 237	31 760
26. Хасково	75 734	74 995	74 283	74 726	74 348	74 253	73 793	73 110	71 085	69 920
27. Шумен	53 252	53 308	53 386	53 798	53 826	53 762	53 401	53 024	51 621	50 605
28. Ямбол	41 911	41 501	41 163	40 911	40 443	40 007	39 401	38 621	37 427	36 784
29. Турция	18 505	17 863	17 223	16 782	16 121	15 410	14 789	14 076	13 303	12 592
31. ЕРМД	8 615	8 894	10 006	11 033	11 705	12 615	13 171	13 728	14 157	14 841

4.31.Брой на пенсиите по ТП на НОИ за периода 2013 г. - 2022 г.

/към 31.12. на съответната година/

ТП на НОИ	2013	2014	2015	2016	2017	2018	2019	2020	2021	2022
Общо	2 670 141	2 668 704	2 644 808	2 608 029	2 557 729	2 512 340	2 151 765	2 127 775	2 069 731	2 042 661
1. Благоевград	92 619	93 066	92 738	92 745	92 189	91 873	83 913	83 173	81 771	81 736
2. Бургас	120 913	120 286	120 572	119 696	118 216	117 365	108 542	108 494	106 439	105 491
3. Варна	149 146	150 059	150 680	148 979	146 530	143 430	123 458	122 065	119 115	117 599
4. Велико Търново	88 775	89 494	88 726	87 824	85 924	84 322	74 852	73 968	71 327	70 370
5. Видин	42 632	42 239	41 562	40 376	39 163	38 188	33 243	32 384	30 910	30 252
6. Враца	79 495	79 770	78 793	77 127	75 094	72 889	59 344	58 419	56 462	55 662
7. Габрово	58 003	57 752	56 937	55 572	53 827	52 316	42 568	41 910	40 473	39 838
8. Кърджали	54 055	57 139	58 867	59 864	60 352	61 134	56 917	58 000	58 545	59 431
9. Кюстендил	59 264	59 294	58 904	57 758	56 399	55 091	46 774	45 954	44 385	43 526
10. Ловеч	57 282	57 262	56 559	55 549	54 012	52 718	44 878	44 154	42 642	41 828
11. Монтана	61 208	60 503	59 302	57 531	55 717	53 813	44 449	43 597	41 702	40 894
12. Пазарджик	91 076	91 170	89 759	88 317	86 814	85 401	74 864	73 648	71 659	71 022
13. Перник	59 266	58 934	57 778	56 500	55 163	53 869	43 658	43 107	41 445	40 602
14. Плевен	112 100	112 175	110 541	108 311	105 668	103 115	86 200	84 966	82 162	80 701
15. Пловдив	250 723	250 042	246 896	242 009	235 568	230 506	192 299	190 050	185 108	183 033
16. Разград	47 515	47 475	47 459	47 210	46 609	46 202	39 703	39 228	38 197	37 687
17. Русе	86 428	86 470	85 324	83 863	82 183	80 333	70 297	69 198	67 058	65 513
18. Силистра	57 778	57 559	56 619	55 602	54 444	53 275	39 711	38 928	37 398	36 774
19. Сливен	62 832	62 469	61 953	61 314	60 205	59 245	53 231	52 589	50 905	49 917
20. Смолян	42 470	42 875	42 820	42 449	42 003	41 794	37 927	37 620	36 891	36 660
21. София-град	449 385	448 666	444 011	437 163	429 046	421 324	341 633	338 371	329 929	325 578
22. София	96 034	95 044	93 799	91 740	89 279	86 934	71 864	70 724	68 411	67 614
23. Стара Загора	120 617	120 127	118 473	117 176	114 691	112 481	99 397	98 310	95 096	93 346
24. Добрич	62 040	61 708	60 946	60 270	59 298	58 369	52 301	51 738	50 631	49 963
25. Търговище	38 830	38 713	38 413	38 090	37 698	37 491	33 957	33 478	32 433	31 936
26. Хасково	86 654	85 683	84 562	84 147	82 843	81 952	74 261	73 544	71 479	70 266
27. Шумен	64 702	64 965	64 452	63 963	63 116	62 220	53 732	53 337	51 904	50 864
28. Ямбол	50 404	50 115	49 161	48 134	46 976	45 846	39 718	38 915	37 693	37 026
29. Турция	18 671	18 026	17 380	16 932	16 263	15 537	14 863	14 146	13 372	12 654
31. ЕРМД	9 223	9 623	10 821	11 818	12 439	13 307	13 211	13 760	14 189	14 878

5. ОСНОВНИ ПОКАЗАТЕЛИ ОБЕЗЩЕТЕНИЯ И ПОМОЩИ ПРИ ВРЕМЕННА НЕРАБОТОСПОСОБНОСТ, ТРУДОУСТРОЯВАНЕ И МАЙЧИНСТВО

Таблица № Наименование на таблица

- [5.1.](#) Нормативна база за правото и размера на парични обезщетения при временна неработоспособност, временно намалена работоспособност, парични обезщетения при майчинство и парични помощи за периода 2013 г. - 2022 г.
- [5.2.](#) Икономически показатели, характеризиращи временната неработоспособност на осигурените лица за периода 2013 г. - 2022 г.
- [5.3.](#) Брой лица и брой болнични листове с плащане от ДОО, брой платени работни дни и среден размер на ден на паричните обезщетения за временна неработоспособност поради общо заболяване (чл.40 от КСО), разпределени по области за периода 2013 г. - 2022 г.
- [5.4.](#) Брой лица и брой болнични листове с плащане от ДОО, брой платени работни дни и среден размер на ден на паричните обезщетения за временна неработоспособност поради нетрудови злополуки, разпределени по области за периода 2013 г. - 2022 г.
- [5.5.](#) Брой лица и брой болнични листове с плащане от ДОО, брой платени работни дни и среден размер на ден на паричните обезщетения за временна неработоспособност поради карантина или отстраняване от работа (чл.43 от КСО), разпределени по области за периода 2013 г. - 2022 г.
- [5.6.](#) Брой лица и брой болнични листове с плащане от ДОО, брой платени работни дни и среден размер на ден на паричните обезщетения за временна неработоспособност поради гледане на болен член от семейството (чл.45 от КСО), разпределени по области за периода 2013 г. - 2022 г.
- [5.7.](#) Брой лица и брой болнични листове с плащане от ДОО, брой платени работни дни и среден размер на ден на паричните обезщетения за санаторно - курортно лечение поради общо заболяване (чл.44 от КСО), разпределени по области за периода 2013 г. - 2022 г.
- [5.8.](#) Брой лица и брой болнични листове с плащане от ДОО, брой платени работни дни и среден размер на ден на паричните обезщетения за временна неработоспособност поради трудова злополука и професионална болест, разпределени по области за периода 2013 г. - 2022 г.
- [5.9.](#) Брой лица и брой болнични листове с плащане от ДОО, брой платени работни дни и среден размер на ден на паричните обезщетения за трудоустройство при временно намалена работоспособност поради общо заболяване (чл.47 от КСО), разпределени по области за периода 2013 г. - 2022 г.
- [5.10.](#) Брой лица с плащане от ДОО, брой платени работни дни и среден размер на ден на паричните обезщетения за бременност и раждане - по чл.50, ал.1-5 чл.51 от КСО, разпределени по области за периода 2013 г. - 2022 г.
- [5.11.](#) Брой лица с плащане от ДОО, брой платени работни дни и среден размер на ден на паричните обезщетения за бременност и раждане - по чл.50, ал.6 от КСО, разпределени по области за периода 2013 г. - 2022 г. - мъже
- [5.12.](#) Брой лица с плащане от ДОО, брой платени работни дни и среден размер на ден на паричните обезщетения за бременност и раждане - по чл.50, ал.7 от КСО, разпределени по области за периода 2013 г. - 2022 г.
- [5.13.](#) Брой лица с плащане от ДОО, брой платени работни дни и среден размер на ден на паричните обезщетения за бременност и раждане - по чл.50 а от КСО - обезщетение при неизползване на отпуска за бременност и раждане, разпределени по области за периода 2017 г. - 2022 г.
- [5.14.](#) Брой лица с плащане от ДОО, брой платени работни дни и среден размер на ден на паричните обезщетения за отглеждане на дете до 2-годишна възраст по чл. 53 от КСО, разпределени по области за периода 2013 г. - 2022 г.

- [5.15.](#) Брой лица с плащане от ДОО, брой платени работни дни и среден размер на ден на паричните обезщетения за отглеждане на дете до 2-годишна възраст по чл. 54 от КСО - при неизползване на допълнителен платен отпуск за отглеждане на дете до 2-годишна възраст, разпределени по области за периода 2013 г. - 2022 г.
- [5.16.](#) Брой лица с плащане от ДОО, брой платени работни дни и среден размер на ден на паричните обезщетения при осиновяване на дете до 5-годишна възраст по чл. 53в от КСО, разпределени по области за периода 2014 г. - 2022 г.
- [5.17.](#) Брой лица с плащане от ДОО, брой платени работни дни и среден размер на ден на паричните обезщетения при осиновяване на дете до 8-годишна възраст по чл. 53д от КСО - при неизползване на отпуска при осиновяване на дете до 5-годишна възраст, разпределени по области за периода 2018 г. - 2022 г.
- [5.18.](#) Брой лица с плащане от ДОО, брой платени работни дни и среден размер на ден на паричните обезщетения за отглеждане на дете до 8-годишна възраст от бащата / осиновителя по чл. 53ж от КСО, разпределени по области за 2022 г. - мъже
- [5.19.](#) Натурални показатели за паричните помощи за профилактика и рехабилитация и еднократна помощ при смърт за периода 2013 г. - 2022 г.

5.1. Нормативна база за правото и размера на парични обезщетения при временна неработоспособност, временно намалена работоспособност, парични обезщетения при майчинство и парични помощи за периода 2013 г. - 2022 г.

По години	2013			
	Размер	Период, от който се определя размерът на обезщетението	Изискуем осигурителен стаж за придобиване на правото	Продължителност на изплащане
ПАРИЧНИ ОБЕЗЩЕТИЕНИЯ ПРИ ВРЕМЕННА НЕРАБОТОСПОСОБНОСТ И ВРЕМЕННО НАМАЛЕНА РАБОТОСПОСОБНОСТ				
Парични обезщетения за временна неработоспособност поради общо заболяване	80% от ср. дн. бр. възнагр. /ср. дн. осиг. доход, но не повече от ср. дн нетно възгр.	18 месеца	6 месеца	до 6 м. по реш. на ЛКК; от 6 до 18 м. по реш. на ТЕЛК, с изключение на случаите по чл. 42, ал. 2 и ал. 3
Парични обезщетения за временна неработоспособност поради нетрудови злуполуки	80% от ср. дн. бр. възнагр. /ср. дн. осиг. доход, но не повече от ср. дн нетно възгр.	18 месеца	6 месеца	до 6 м. по реш. на ЛКК; от 6 до 18 м. по реш. на ТЕЛК, с изключение на случаите по чл. 42, ал. 2 и ал. 3
Парични обезщетения поради карантина	80% от ср. дн. бр. възнагр. /ср. дн. осиг. доход, но не повече от ср. дн нетно възгр.	18 месеца	6 месеца	до изтичане срока на карантината
Парични обезщетения поради отстраняване от работа по предписание на здравните органи	80% от ср. дн. бр. възнагр. /ср. дн. осиг. доход, но не повече от ср. дн нетно възгр.	18 месеца	6 месеца	до 90 кал. дни през една кал. год.
Парични обезщетения за временна неработоспособност поради гледане на болен член от семейството <u>над 18-годишна възраст</u>	80% от ср. дн. бр. възнагр. /ср. дн. осиг. доход, но не повече от ср. дн нетно възгр.	18 месеца	6 месеца	до 10 календарни дни през една календарна година на всеки осигурен член на семейството
Парични обезщетения за временна неработоспособност поради гледане на болен член от семейството <u>до 18-годишна възраст</u>	80% от ср. дн. бр. възнагр. /ср. дн. осиг. доход, но не повече от ср. дн нетно възгр.	18 месеца	6 месеца	до 60 календарни дни през една календарна година общо за всички осигурени членове на семейството, с изключение на случаите по чл. 45, ал. 1, т. 3 - 5
Парични обезщетения за санаторно-курортно лечение поради общо заболяване и поради трудова злуполука и професионална болест	80% от ср. дн. бр. възнагр. /ср. дн. осиг. доход, но не повече от ср. дн нетно възгр. при ОЗ или 90 % от ср. дн. бр. възнагр. /ср. дн. осиг. доход при ТЗ и ПБ	18 месеца	6 месеца	за целия престой, вкл. до три календарни дни за пътуване
Парични обезщетения за временна неработоспособност поради трудова злуполука и професионална болест	90% от ср. дн. бр. възнагр. /ср. дн. осиг. доход	18 месеца	независимо от продължителността на осигурителния стаж	до възстановяване на работоспособността или до установяване на инвалидност
Парични обезщетения за трудоустрояване при временно намалена работоспособност поради трудова злуполука и професионална болест	разликата между ср. дн. бр. тр. възнаграждения преди и след трудоустрояването	18 месеца	независимо от продължителността на осигурителния стаж	до 6 мес.
Парични обезщетения за трудоустрояване при временно намалена работоспособност поради общо заболяване	разликата между ср. дн. бр. тр. възнаграждения преди и след трудоустрояването	18 месеца	6 месеца	до 6 мес.
Парични обезщетения за трудоустрояване поради бременност и кърмене	разликата между ср. дн. бр. тр. възнаграждения преди и след трудоустрояването	18 месеца	12 месеца	до изтичане на отпуска поради бременност и докато майката кърми детето
ПАРИЧНИ ОБЕЗЩЕТИЕНИЯ ПРИ МАЙЧИНСТВО				
Парични обезщетения за бременност и раждане - по чл.50, ал.1-5 и чл.51 от КСО	90% от ср. дн. бр. възнагр. /ср. дн. осиг. доход, но не повече от ср. дн нетно възгр. и не по малко от мин. дневна раб. заплата установена за страната /	24 месеца	12 месеца	до 410 кал. дни по чл. 50, ал. 1 до 365 кал. дни по чл. 50, ал. 5
Парични обезщетения за бременност и раждане по чл.50, ал.6 от КСО	90% от ср. дн. бр. възнагр. /ср. дн. осиг. доход, но не повече от ср. дн нетно възгр. и не по малко от мин. дневна раб. заплата установена за страната /	24 месеца	12 месеца	до 15 кал. дни
Парични обезщетения за бременност и раждане по чл.50, ал.7 от КСО	90% от ср. дн. бр. възнагр. /ср. дн. осиг. доход, но не повече от ср. дн нетно възгр. и не по малко от мин. дневна раб. заплата установена за страната /	24 месеца	12 месеца	след навършване на 6-мес. възр. на детето за остатъка до 410 кал. дни
Парични обезщетения за бременност и раждане по чл.50а от КСО - обезщетение при неизползване на отпуска за бременност и раждане	неприложимо	неприложимо	неприложимо	неприложимо
Парични обезщетения за отглеждане на дете до 2 години по чл. 53 от КСО	до 30.06.2013 г. 240 лв. / от 01.07.2013 г. 310 лв.	неприложимо	12 месеца	до 2 год. възраст на детето
Парични обезщетения за отглеждане на дете до 2 години по чл. 54 от КСО	до 30.06.2013 г. 120 лв. / от 01.07.2013 г. 155 лв.	неприложимо	12 месеца	до 2 год. възраст на детето
Парични обезщетения при осиновяване на дете до 5-годишна възраст по чл.53в от КСО	неприложимо	неприложимо	неприложимо	неприложимо
Парични обезщетения при неизползване на отпуска при осиновяване по чл.53г от КСО	неприложимо	неприложимо	неприложимо	неприложимо
ПАРИЧНИ ПОМОЩИ				
Еднократна помощ при смърт	540	неприложимо	неприложимо	неприложимо

5.1. Нормативна база за правото и размера на парични обезщетения при временна неработоспособност, временно намалена работоспособност, парични обезщетения при майчинство и парични помощи за периода 2013 г. - 2022 г.

/ Продължение /

По години	2014			
	Размер	Период, от който се определя размерът на обезщетението	Изискуем осигурителен стаж за придобиване на правото	Продължителност на изплащане
	ПАРИЧНИ ОБЕЗЩЕТИЕНИЯ ПРИ ВРЕМЕННА НЕРАБОТОСПОСОБНОСТ И ВРЕМЕННО НАМАЛЕНА РАБОТОСПОСОБНОСТ			
Парични обезщетения за временна неработоспособност поради общо заболяване	80% от ср. дн. бр. възнагр. /ср. дн. осиг. доход, но не повече от ср. дн нетно възнгр.	18 месеца	6 месеца	до 6 м. по реш. на ЛКК; от 6 до 18 м. по реш. на ТЕЛК, с изключение на случаите по чл. 42, ал. 2 и ал. 3
Парични обезщетения за временна неработоспособност поради нетрудови злополуки	80% от ср. дн. бр. възнагр. /ср. дн. осиг. доход, но не повече от ср. дн нетно възнгр.	18 месеца	6 месеца	до 6 м. по реш. на ЛКК; от 6 до 18 м. по реш. на ТЕЛК, с изключение на случаите по чл. 42, ал. 2 и ал. 3
Парични обезщетения поради карантин	80% от ср. дн. бр. възнагр. /ср. дн. осиг. доход, но не повече от ср. дн нетно възнгр.	18 месеца	6 месеца	до изтичане срока на карантината
Парични обезщетения поради отстраняване от работа по предписание на здравните органи	80% от ср. дн. бр. възнагр. /ср. дн. осиг. доход, но не повече от ср. дн нетно възнгр.	18 месеца	6 месеца	до 90 кал. дни през една кал. год.
Парични обезщетения за временна неработоспособност поради гледане на болен член от семейството <u>над 18-годишна възраст</u>	80% от ср. дн. бр. възнагр. /ср. дн. осиг. доход, но не повече от ср. дн нетно възнгр.	18 месеца	6 месеца	до 10 календарни дни през една календарна година на всеки осигурен член на семейството
Парични обезщетения за временна неработоспособност поради гледане на болен член от семейството <u>до 18-годишна възраст</u>	80% от ср. дн. бр. възнагр. /ср. дн. осиг. доход, но не повече от ср. дн нетно възнгр.	18 месеца	6 месеца	до 60 календарни дни през една календарна година общо за всички осигурени членове на семейството, с изключение на случаите по чл. 45, ал. 1, т. 3 - 5
Парични обезщетения за санаторно-курортно лечение поради общо заболяване и поради трудова злополука и професионална болест	80% от ср. дн. бр. възнагр. /ср. дн. осиг. доход, но не повече от ср. дн нетно възнгр. при ОЗ или 90 % от ср. дн. бр. възнагр. /ср. дн. осиг. доход при ТЗ и ПБ	18 месеца	6 месеца	за целия престой, вкл. до три календарни дни за пътуване
Парични обезщетения за временна неработоспособност поради трудова злополука и професионална болест	90% от ср. дн. бр. възнагр. /ср. дн. осиг. доход	18 месеца	независимо от продължителността на осигурителния стаж	до възстановяване на работоспособността или до установяване на инвалидност
Парични обезщетения за трудоустрояване при временно намалена работоспособност поради трудова злополука и професионална болест	разликата между ср. дн. бр. тр. възнаграждения преди и след трудоустрояването	18 месеца	независимо от продължителността на осигурителния стаж	до 6 мес.
Парични обезщетения за трудоустрояване при временно намалена работоспособност поради общо заболяване	разликата между ср. дн. бр. тр. възнаграждения преди и след трудоустрояването	18 месеца	6 месеца	до 6 мес.
Парични обезщетения за трудоустрояване поради бременност и кърмене	разликата между ср. дн. бр. тр. възнаграждения преди и след трудоустрояването	18 месеца	12 месеца	до изтичане на отпуската поради бременност и докато майката кърми детето
ПАРИЧНИ ОБЕЗЩЕТИЕНИЯ ПРИ МАЙЧИНСТВО				
Парични обезщетения за бременност и раждане - по чл.50, ал.1-5 и чл.51 от КСО	90% от ср. дн. бр. възнагр. /ср. дн. осиг. доход, но не повече от ср. дн нетно възнгр. и не по малко от мин. дневна раб. заплата установена за страната /	18 месеца	12 месеца	до 410 кал. дни по чл. 50, ал. 1 до 365 кал. дни по чл. 50, ал. 5
Парични обезщетения за бременност и раждане по чл.50, ал.6 от КСО	90% от ср. дн. бр. възнагр. /ср. дн. осиг. доход, но не повече от ср. дн нетно възнгр. и не по малко от мин. дневна раб. заплата установена за страната /	18 месеца	12 месеца	до 15 кал. дни
Парични обезщетения за бременност и раждане по чл.50, ал.7 от КСО	90% от ср. дн. бр. възнагр. /ср. дн. осиг. доход, но не повече от ср. дн нетно възнгр. и не по малко от мин. дневна раб. заплата установена за страната /	18 месеца	12 месеца	след навършване на 6-мес. възра. на детето за остатъка до 410 кал. дни
Парични обезщетения за бременност и раждане по чл.50а от КСО - обезщетение при неизползване на отпуската за бременност и раждане	неприложимо	неприложимо	неприложимо	неприложимо
Парични обезщетения за отглеждане на дете до 2 години по чл. 53 от КСО	340 лв.	неприложимо	12 месеца	до 2 год. възраст на детето
Парични обезщетения за отглеждане на дете до 2 години по чл. 54 от КСО	170 лв.	неприложимо	12 месеца	до 2 год. възраст на детето
Парични обезщетения при осиновяване на дете до 5-годишна възраст по чл.53в от КСО	неприложимо	неприложимо	неприложимо	неприложимо
Парични обезщетения при неизползване на отпуската при осиновяване по чл.53г от КСО	неприложимо	неприложимо	неприложимо	неприложимо
ПАРИЧНИ ПОМОЩИ				
Еднократна помощ при смърт	540	неприложимо	неприложимо	неприложимо

5.1. Нормативна база за правото и размера на парични обезщетения при временна неработоспособност, временно намалена работоспособност, парични обезщетения при майчинство и парични помощи за периода 2013 г. - 2022 г.

/ Продължение /

По години	2015			
	Размер	Период, от който се определя размерът на обезщетението	Изискуем осигурителен стаж за придобиване на правото	Продължителност на изплащане
ПАРИЧНИ ОБЕЗЩЕТИЕНИЯ ПРИ ВРЕМЕННА НЕРАБОТОСПОСОБНОСТ И ВРЕМЕННО НАМАЛЕНА РАБОТОСПОСОБНОСТ				
Парични обезщетения за временна неработоспособност поради общо заболяване	80% от ср. дн. бр. възнагр. /ср. дн. осиг. доход, но не повече от ср. дн нетно възнгр.	18 месеца	6 месеца	до 6 м. по реш. на ЛКК; от 6 до 18 м. по реш. на ТЕЛК, с изключение на случаите по чл. 42, ал. 2 и ал. 3
Парични обезщетения за временна неработоспособност поради нетрудови злополуки	80% от ср. дн. бр. възнагр. /ср. дн. осиг. доход, но не повече от ср. дн нетно възнгр.	18 месеца	6 месеца	до 6 м. по реш. на ЛКК; от 6 до 18 м. по реш. на ТЕЛК, с изключение на случаите по чл. 42, ал. 2 и ал. 3
Парични обезщетения поради карантина	80% от ср. дн. бр. възнагр. /ср. дн. осиг. доход, но не повече от ср. дн нетно възнгр.	18 месеца	6 месеца	до изтичане срока на карантината
Парични обезщетения поради отстраняване от работа по предписание на здравните органи	80% от ср. дн. бр. възнагр. /ср. дн. осиг. доход, но не повече от ср. дн нетно възнгр.	18 месеца	6 месеца	до 90 кал. дни през една кал. год.
Парични обезщетения за временна неработоспособност поради гледане на болен член от семейството <u>над 18-годишна възраст</u> и карантина	80% от ср. дн. бр. възнагр. /ср. дн. осиг. доход, но не повече от ср. дн нетно възнгр.	18 месеца	6 месеца	до 10 календарни дни през една календарна година на всеки осигурен член на семейството
Парични обезщетения за временна неработоспособност поради гледане на болен член от семейството <u>до 18-годишна възраст</u> и карантина	80% от ср. дн. бр. възнагр. /ср. дн. осиг. доход, но не повече от ср. дн нетно възнгр.	18 месеца	6 месеца	до 60 календарни дни през една календарна година общо за всички осигурени членове на семейството, с изключение на случаите по чл. 45, ал. 1, т. 3 - 5
Парични обезщетения за санаторно-курортно лечение поради общо заболяване и поради трудова злополука и професионална болест	80% от ср. дн. бр. възнагр. /ср. дн. осиг. доход, но не повече от ср. дн нетно възнгр. при ОЗ или 90 % от ср. дн. бр. възнагр. /ср. дн. осиг. доход при ТЗ и ПБ	18 месеца	6 месеца	за целия престой, вкл. до три календарни дни за пътуване
Парични обезщетения за временна неработоспособност поради трудова злополука и професионална болест	90% от ср. дн. бр. възнагр. /ср. дн. осиг. доход	18 месеца	независимо от продължителността на осигурителния стаж	до възстановяване на работоспособността или до установяване на инвалидност
Парични обезщетения за трудоустрояване при временно намалена работоспособност поради трудова злополука и професионална болест	разликата между ср. дн. бр. тр. възнаграждения преди и след трудоустрояването	18 месеца	независимо от продължителността на осигурителния стаж	до 6 мес.
Парични обезщетения за трудоустрояване при временно намалена работоспособност поради общо заболяване	разликата между ср. дн. бр. тр. възнаграждения преди и след трудоустрояването	18 месеца	6 месеца	до 6 мес.
Парични обезщетения за трудоустрояване поради бременност и кърмене	разликата между ср. дн. бр. тр. възнаграждения преди и след трудоустрояването	18 месеца	12 месеца	до изтичане на отпуската поради бременност и докато майката кърми детето
ПАРИЧНИ ОБЕЗЩЕТИЕНИЯ ПРИ МАЙЧИНСТВО				
Парични обезщетения за бременност и раждане - по чл.50, ал.1-5 и чл.51 от КСО	90% от ср. дн. бр. възнагр. /ср. дн. осиг. доход, но не повече от ср. дн нетно възнгр. и не по малко от мин. дневна раб. заплата установена за страната /	24 месеца	12 месеца	до 410 кал. дни по чл. 50, ал. 1 до 365 кал. дни по чл. 50, ал. 5
Парични обезщетения за бременност и раждане по чл.50, ал.6 от КСО	90% от ср. дн. бр. възнагр. /ср. дн. осиг. доход, но не повече от ср. дн нетно възнгр. и не по малко от мин. дневна раб. заплата установена за страната /	24 месеца	12 месеца	до 15 кал. дни
Парични обезщетения за бременност и раждане по чл.50, ал.7 от КСО	90% от ср. дн. бр. възнагр. /ср. дн. осиг. доход, но не повече от ср. дн нетно възнгр. и не по малко от мин. дневна раб. заплата установена за страната /	24 месеца	12 месеца	след навършване на 6-мес. възра. на детето за остатъка до 410 кал. дни
Парични обезщетения за бременност и раждане по чл.50а от КСО - обезщетение при неизползване на отпуската за бременност и раждане	неприложимо	неприложимо	неприложимо	неприложимо
Парични обезщетения за отглеждане на дете до 2 години по чл. 53 от КСО	340 лв.	неприложимо	12 месеца	до 2 год. възраст на детето
Парични обезщетения за отглеждане на дете до 2 години по чл. 54 от КСО	170 лв.	неприложимо	12 месеца	до 2 год. възраст на детето
Парични обезщетения при осиновяване на дете до 5-годишна възраст по чл.53в от КСО	неприложимо	неприложимо	неприложимо	неприложимо
Парични обезщетения при неизползване на отпуската при осиновяване по чл.53г от КСО	неприложимо	неприложимо	неприложимо	неприложимо
ПАРИЧНИ ПОМОЩИ				
Еднократна помощ при смърт	540	неприложимо	неприложимо	неприложимо

5.1. Нормативна база за правото и размера на парични обезщетения при временна неработоспособност, временно намалена работоспособност, парични обезщетения при майчинство и парични помощи за периода 2013 г. - 2022 г.

/ Продължение /

По години	2016			
	Размер	Период, от който се определя размерът на обезщетението	Изискуем осигурителен стаж за придобиване на правото	Продължителност на изплащане
ПАРИЧНИ ОБЕЗЩЕТИЕНИЯ ПРИ ВРЕМЕННА НЕРАБОТОСПОСОБНОСТ И ВРЕМЕННО НАМАЛЕНА РАБОТОСПОСОБНОСТ				
Парични обезщетения за временна неработоспособност поради общо заболяване	80% от ср. дн. бр. възнагр. /ср. дн. осиг. доход, но не повече от ср. дн нетно възнгр.	18 месеца	6 месеца	до 6 м. по реш. на ЛКК; от 6 до 18 м. по реш. на ТЕЛК, с изключение на случаите по чл. 42, ал. 2 и ал. 3
Парични обезщетения за временна неработоспособност поради нетрудови злополуки	80% от ср. дн. бр. възнагр. /ср. дн. осиг. доход, но не повече от ср. дн нетно възнгр.	18 месеца	6 месеца	до 6 м. по реш. на ЛКК; от 6 до 18 м. по реш. на ТЕЛК, с изключение на случаите по чл. 42, ал. 2 и ал. 3
Парични обезщетения поради карантина	80% от ср. дн. бр. възнагр. /ср. дн. осиг. доход, но не повече от ср. дн нетно възнгр.	18 месеца	6 месеца	до изтичане срока на карантината
Парични обезщетения поради отстраняване от работа по предписание на здравните органи	80% от ср. дн. бр. възнагр. /ср. дн. осиг. доход, но не повече от ср. дн нетно възнгр.	18 месеца	6 месеца	до 90 кал. дни през една кал. год.
Парични обезщетения за временна неработоспособност поради гледане на болен член от семейството <u>над 18-годишна възраст</u> и карантина	80% от ср. дн. бр. възнагр. /ср. дн. осиг. доход, но не повече от ср. дн нетно възнгр.	18 месеца	6 месеца	до 10 календарни дни през една календарна година на всеки осигурен член на семейството
Парични обезщетения за временна неработоспособност поради гледане на болен член от семейството <u>до 18-годишна възраст</u> и карантина	80% от ср. дн. бр. възнагр. /ср. дн. осиг. доход, но не повече от ср. дн нетно възнгр.	18 месеца	6 месеца	до 60 календарни дни през една календарна година общо за всички осигурени членове на семейството, с изключение на случаите по чл. 45, ал. 1, т. 3 - 5
Парични обезщетения за санаторно-курортно лечение поради общо заболяване и поради трудова злополука и професионална болест	80% от ср. дн. бр. възнагр. /ср. дн. осиг. доход, но не повече от ср. дн нетно възнгр. при ОЗ или 90 % от ср. дн. бр. възнагр. /ср. дн. осиг. доход при ТЗ и ПБ	18 месеца	6 месеца	за целия престой, вкл. до три календарни дни за пътуване
Парични обезщетения за временна неработоспособност поради трудова злополука и професионална болест	90% от ср. дн. бр. възнагр. /ср. дн. осиг. доход	18 месеца	независимо от продължителността на осигурителния стаж	до възстановяване на работоспособността или до установяване на инвалидност
Парични обезщетения за трудоустрояване при временно намалена работоспособност поради трудова злополука и професионална болест	разликата между ср. дн. бр. тр. възнаграждения преди и след трудоустрояването	18 месеца	независимо от продължителността на осигурителния стаж	до 6 мес.
Парични обезщетения за трудоустрояване при временно намалена работоспособност поради общо заболяване	разликата между ср. дн. бр. тр. възнаграждения преди и след трудоустрояването	18 месеца	6 месеца	до 6 мес.
Парични обезщетения за трудоустрояване поради бременност и кърмене	разликата между ср. дн. бр. тр. възнаграждения преди и след трудоустрояването	24 месеца	12 месеца	до изтичане на отпуската поради бременност и докато майката кърми детето
ПАРИЧНИ ОБЕЗЩЕТИЕНИЯ ПРИ МАЙЧИНСТВО				
Парични обезщетения за бременност и раждане - по чл.50, ал.1-5 и чл.51 от КСО	90% от ср. дн. бр. възнагр. /ср. дн. осиг. доход, но не повече от ср. дн нетно възнгр. и не по малко от мин. дневна раб. заплата установена за страната /	24 месеца	12 месеца	до 410 кал. дни по чл. 50, ал. 1 до 365 кал. дни по чл. 50, ал. 5
Парични обезщетения за бременност и раждане по чл.50, ал.6 от КСО	90% от ср. дн. бр. възнагр. /ср. дн. осиг. доход, но не повече от ср. дн нетно възнгр. и не по малко от мин. дневна раб. заплата установена за страната /	24 месеца	12 месеца	до 15 кал. дни
Парични обезщетения за бременност и раждане по чл.50, ал.7 от КСО	90% от ср. дн. бр. възнагр. /ср. дн. осиг. доход, но не повече от ср. дн нетно възнгр. и не по малко от мин. дневна раб. заплата установена за страната /	24 месеца	12 месеца	след навършване на 6-мес. възра. на детето за остатъка до 410 кал. дни
Парични обезщетения за бременност и раждане по чл.50а от КСО - обезщетение при неизползване на отпуската за бременност и раждане	неприложимо	неприложимо	неприложимо	неприложимо
Парични обезщетения за отглеждане на дете до 2 години по чл. 53 от КСО	340 лв.	неприложимо	12 месеца	до 2 год. възраст на детето
Парични обезщетения за отглеждане на дете до 2 години по чл. 54 от КСО	170 лв.	неприложимо	12 месеца	до 2 год. възраст на детето
Парични обезщетения при осиновяване на дете до 5-годишна възраст по чл.53в от КСО	неприложимо	неприложимо	неприложимо	неприложимо
Парични обезщетения при неизползване на отпуската при осиновяване по чл.53г от КСО	неприложимо	неприложимо	неприложимо	неприложимо
ПАРИЧНИ ПОМОЩИ				
Еднократна помощ при смърт	540	неприложимо	неприложимо	неприложимо

5.1. Нормативна база за правото и размера на парични обезщетения при временна неработоспособност, временно намалена работоспособност, парични обезщетения при майчинство и парични помощи за периода 2013 г. - 2022 г.

/ Продължение /

По години	2017			
	Размер	Период, от който се определя размерът на обезщетението	Изискуем осигурителен стаж за придобиване на правото	Продължителност на изплащане
ПАРИЧНИ ОБЕЗЩЕТИЕНИЯ ПРИ ВРЕМЕННА НЕРАБОТОСПОСОБНОСТ И ВРЕМЕННО НАМАЛЕНА РАБОТОСПОСОБНОСТ				
Парични обезщетения за временна неработоспособност поради общо заболяване	80% от ср. дн. бр. възнагр. /ср. дн. осиг. доход, но не повече от ср. дн нетно възнгр.	18 месеца	6 месеца	до 6 м. по реш. на ЛКК; от 6 до 18 м. по реш. на ТЕЛК, с изключение на случаите по чл. 42, ал. 2 и ал. 3
Парични обезщетения за временна неработоспособност поради нетрудови злополуки	80% от ср. дн. бр. възнагр. /ср. дн. осиг. доход, но не повече от ср. дн нетно възнгр.	18 месеца	6 месеца	до 6 м. по реш. на ЛКК; от 6 до 18 м. по реш. на ТЕЛК, с изключение на случаите по чл. 42, ал. 2 и ал. 3
Парични обезщетения поради карантина	80% от ср. дн. бр. възнагр. /ср. дн. осиг. доход, но не повече от ср. дн нетно възнгр.	18 месеца	6 месеца	до изтичане срока на карантината
Парични обезщетения поради отстраняване от работа по предписание на здравните органи	80% от ср. дн. бр. възнагр. /ср. дн. осиг. доход, но не повече от ср. дн нетно възнгр.	18 месеца	6 месеца	до 90 кал. дни през една кал. год.
Парични обезщетения за временна неработоспособност поради гледане на болен член от семейството <u>над 18-годишна възраст</u> и карантина	80% от ср. дн. бр. възнагр. /ср. дн. осиг. доход, но не повече от ср. дн нетно възнгр.	18 месеца	6 месеца	до 10 календарни дни през една календарна година на всеки осигурен член на семейството
Парични обезщетения за временна неработоспособност поради гледане на болен член от семейството <u>до 18-годишна възраст</u> и карантина	80% от ср. дн. бр. възнагр. /ср. дн. осиг. доход, но не повече от ср. дн нетно възнгр.	18 месеца	6 месеца	до 60 календарни дни през една календарна година общо за всички осигурени членове на семейството, с изключение на случаите по чл. 45, ал. 1, т. 3 - 5
Парични обезщетения за санаторно-курортно лечение поради общо заболяване и поради трудова злополука и професионална болест	80% от ср. дн. бр. възнагр. /ср. дн. осиг. доход, но не повече от ср. дн нетно възнгр. при ОЗ или 90 % от ср. дн. бр. възнагр. /ср. дн. осиг. доход при ТЗ и ПБ	18 месеца	6 месеца	за целия престой, вкл. до три календарни дни за пътуване
Парични обезщетения за временна неработоспособност поради трудова злополука и професионална болест	90% от ср. дн. бр. възнагр. /ср. дн. осиг. доход	18 месеца	независимо от продължителността на осигурителния стаж	до възстановяване на работоспособността или до установяване на инвалидност
Парични обезщетения за трудоустрояване при временно намалена работоспособност поради трудова злополука и професионална болест	разликата между ср. дн. бр. тр. възнаграждения преди и след трудоустрояването	18 месеца	независимо от продължителността на осигурителния стаж	до 6 мес.
Парични обезщетения за трудоустрояване при временно намалена работоспособност поради общо заболяване	разликата между ср. дн. бр. тр. възнаграждения преди и след трудоустрояването	18 месеца	6 месеца	до 6 мес.
Парични обезщетения за трудоустрояване поради бременност и кърмене	разликата между ср. дн. бр. тр. възнаграждения преди и след трудоустрояването	24 месеца	12 месеца	до изтичане на отпуската поради бременност и докато майката кърми детето
ПАРИЧНИ ОБЕЗЩЕТИЕНИЯ ПРИ МАЙЧИНСТВО				
Парични обезщетения за бременност и раждане - по чл.50, ал.1-5 и чл.51 от КСО	90% от ср. дн. бр. възнагр. /ср. дн. осиг. доход, но не повече от ср. дн нетно възнгр. и не по малко от мин. дневна раб. заплата установена за страната /	24 месеца	12 месеца	до 410 кал. дни по чл. 50, ал. 1 до 365 кал. дни по чл. 50, ал. 5
Парични обезщетения за бременност и раждане по чл.50, ал.6 от КСО	90% от ср. дн. бр. възнагр. /ср. дн. осиг. доход, но не повече от ср. дн нетно възнгр. и не по малко от мин. дневна раб. заплата установена за страната /	24 месеца	12 месеца	до 15 кал. дни
Парични обезщетения за бременност и раждане по чл.50, ал.7 от КСО	90% от ср. дн. бр. възнагр. /ср. дн. осиг. доход, но не повече от ср. дн нетно възнгр. и не по малко от мин. дневна раб. заплата установена за страната /	24 месеца	12 месеца	след навършване на 6-мес. възра. на детето за остатъка до 410 кал. дни
Парични обезщетения за бременност и раждане по чл.50а от КСО - обезщетение при неизползване на отпуската за бременност и раждане	в сила от 01.06.2017 г. - 50% от обезщетението по чл. 50 ал.1	24 месеца	12 месеца	до 410 кал. дни
Парични обезщетения за отглеждане на дете до 2 години по чл. 53 от КСО	340 лв.	неприложимо	12 месеца	до 2 год. възраст на детето
Парични обезщетения за отглеждане на дете до 2 години по чл. 54 от КСО	170 лв.	неприложимо	12 месеца	до 2 год. възраст на детето
Парични обезщетения при осиновяване на дете до 5-годишна възраст по чл.53в от КСО	неприложимо	неприложимо	неприложимо	неприложимо
Парични обезщетения при неизползване на отпуската при осиновяване по чл.53г от КСО	неприложимо	неприложимо	неприложимо	неприложимо
ПАРИЧНИ ПОМОЩИ				
Еднократна помощ при смърт	540	неприложимо	неприложимо	неприложимо

5.1. Нормативна база за правото и размера на парични обезщетения при временна неработоспособност, временно намалена работоспособност, парични обезщетения при майчинство и парични помощи за периода 2013 г. - 2022 г.

/ Продължение /

По години	2018			
	Размер	Период, от който се определя размерът на обезщетението	Изискуем осигурителен стаж за придобиване на правото	Продължителност на изплащане
ПАРИЧНИ ОБЕЗЩЕТИЕНИЯ ПРИ ВРЕМЕННА НЕРАБОТОСПОСОБНОСТ И ВРЕМЕННО НАМАЛЕНА РАБОТОСПОСОБНОСТ				
Парични обезщетения за временна неработоспособност поради общо заболяване	80% от ср. дн. бр. възнагр. /ср. дн. осиг. доход, но не повече от ср. дн нетно възнгр.	18 месеца	6 месеца	до 6 м. по реш. на ЛКК; от 6 до 18 м. по реш. на ТЕЛК, с изключение на случаите по чл. 42 ал. 3
Парични обезщетения за временна неработоспособност поради нетрудови злополуки	80% от ср. дн. бр. възнагр. /ср. дн. осиг. доход, но не повече от ср. дн нетно възнгр.	18 месеца	6 месеца	до 6 м. по реш. на ЛКК; от 6 до 18 м. по реш. на ТЕЛК, с изключение на случаите по чл. 42 ал. 3
Парични обезщетения поради карантина	80% от ср. дн. бр. възнагр. /ср. дн. осиг. доход, но не повече от ср. дн нетно възнгр.	18 месеца	6 месеца	до изтичане срока на карантината
Парични обезщетения поради отстраняване от работа по предписание на здравните органи	80% от ср. дн. бр. възнагр. /ср. дн. осиг. доход, но не повече от ср. дн нетно възнгр.	18 месеца	6 месеца	до 90 кал. дни през една кал. год.
Парични обезщетения за временна неработоспособност поради гледане на болен член от семейството <u>над 18-годишна възраст</u> и карантина	80% от ср. дн. бр. възнагр. /ср. дн. осиг. доход, но не повече от ср. дн нетно възнгр.	18 месеца	6 месеца	до 10 календарни дни през една календарна година на всеки осигурен член на семейството
Парични обезщетения за временна неработоспособност поради гледане на болен член от семейството <u>до 18-годишна възраст</u> и карантина	80% от ср. дн. бр. възнагр. /ср. дн. осиг. доход, но не повече от ср. дн нетно възнгр.	18 месеца	6 месеца	до 60 календарни дни през една календарна година общо за всички осигурени членове на семейството, с изключение на случаите по чл. 45, ал. 1, т. 3 - 5
Парични обезщетения за санаторно-курортно лечение поради общо заболяване и поради трудова злополука и професионална болест	80% от ср. дн. бр. възнагр. /ср. дн. осиг. доход, но не повече от ср. дн нетно възнгр. при ОЗ или 90 % от ср. дн. бр. възнагр. /ср. дн. осиг. доход при ТЗ и ПБ	18 месеца	6 месеца	за целия престой, вкл. до три календарни дни за пътуване
Парични обезщетения за временна неработоспособност поради трудова злополука и професионална болест	90% от ср. дн. бр. възнагр. /ср. дн. осиг. доход	18 месеца	независимо от продължителността на осигурителния стаж	до възстановяване на работоспособността или до установяване на инвалидност
Парични обезщетения за трудоустрояване при временно намалена работоспособност поради трудова злополука и професионална болест	разликата между ср. дн. бр. тр. възнаграждения преди и след трудоустрояването	18 месеца	независимо от продължителността на осигурителния стаж	до 6 мес.
Парични обезщетения за трудоустрояване при временно намалена работоспособност поради общо заболяване	разликата между ср. дн. бр. тр. възнаграждения преди и след трудоустрояването	18 месеца	6 месеца	до 6 мес.
Парични обезщетения за трудоустрояване поради бременност и кърмене	разликата между ср. дн. бр. тр. възнаграждения преди и след трудоустрояването	24 месеца	12 месеца	до изтичане на отпуската поради бременност и докато майката кърми детето
ПАРИЧНИ ОБЕЗЩЕТИЕНИЯ ПРИ МАЙЧИНСТВО				
Парични обезщетения за бременност и раждане - по чл.50, ал.1-5 и чл.51 от ККО	90% от ср. дн. бр. възнагр. /ср. дн. осиг. доход, но не повече от ср. дн нетно възнгр. и не по малко от мин. дневна раб. заплата установена за страната /	24 месеца	12 месеца	до 410 кал. дни по чл. 50, ал. 1 до 365 кал. дни по чл. 50, ал. 5
Парични обезщетения за бременност и раждане по чл.50, ал.6 от ККО	90% от ср. дн. бр. възнагр. /ср. дн. осиг. доход, но не повече от ср. дн нетно възнгр. и не по малко от мин. дневна раб. заплата установена за страната /	24 месеца	12 месеца	до 15 кал. дни
Парични обезщетения за бременност и раждане по чл.50, ал.7 от ККО	90% от ср. дн. бр. възнагр. /ср. дн. осиг. доход, но не повече от ср. дн нетно възнгр. и не по малко от мин. дневна раб. заплата установена за страната /	24 месеца	12 месеца	след навършване на 6-мес. възнр. на детето за остатъка до 410 кал. дни
Парични обезщетения за бременност и раждане по чл.50а от ККО - обезщетение при неизползване на отпуска за бременност и раждане	50% от обезщетението по чл. 50 ал.1	24 месеца	12 месеца	до 410 кал. дни
Парични обезщетения за отглеждане на дете до 2 години по чл. 53 от ККО	340 лв.	неприложимо	12 месеца	до 2 год. възраст на детето
Парични обезщетения за отглеждане на дете до 2 години по чл. 54 от ККО	170 лв.	неприложимо	12 месеца	до 2 год. възраст на детето
Парични обезщетения при осиновяване на дете до 5-годишна възраст по чл.53в от ККО	в сила от 01.07.2018 г. - 90% от ср. дн. бр. възнагр. /ср. дн. осиг. доход, но не повече от ср. дн нетно възнгр.	24 месеца	12 месеца	до 365 дни от деня на предаване на детето за осиновяване
Парични обезщетения при неизползване на отпуска при осиновяване по чл.53г от ККО	в сила от 01.07.2018 г. - 50% от обезщетението по чл. 53в, ал. 1	24 месеца	12 месеца	след изтичане на 90 дни от деня на предаване на детето за осиновяване за остатъка до 365 дни
ПАРИЧНИ ПОМОЩИ				
Еднократна помощ при смърт	540	неприложимо	неприложимо	неприложимо

5.1. Нормативна база за правото и размера на парични обезщетения при временна неработоспособност, временно намалена работоспособност, парични обезщетения при майчинство и парични помощи за периода 2013 г. - 2022 г.

/ Продължение /

По години	2019			
	Размер	Период, от който се определя размерът на обезщетението	Изискуем осигурителен стаж за придобиване на правото	Продължителност на изплащане
ПАРИЧНИ ОБЕЗЩЕТИЕНИЯ ПРИ ВРЕМЕННА НЕРАБОТОСПОСОБНОСТ И ВРЕМЕННО НАМАЛЕНА РАБОТОСПОСОБНОСТ				
Парични обезщетения за временна неработоспособност поради общо заболяване	80% от ср. дн. бр. възнагр. /ср. дн. осиг. доход, но не повече от ср. дн нетно възнгр.	18 месеца	6 месеца	до 6 м. по реш. на ЛКК; от 6 до 18 м. по реш. на ТЕЛК, с изключение на случаите по чл. 42 ал. 3
Парични обезщетения за временна неработоспособност поради нетрудови злополуки	80% от ср. дн. бр. възнагр. /ср. дн. осиг. доход, но не повече от ср. дн нетно възнгр.	18 месеца	6 месеца	до 6 м. по реш. на ЛКК; от 6 до 18 м. по реш. на ТЕЛК, с изключение на случаите по чл. 42 ал. 3
Парични обезщетения поради карантина	80% от ср. дн. бр. възнагр. /ср. дн. осиг. доход, но не повече от ср. дн нетно възнгр.	18 месеца	6 месеца	до изтичане срока на карантината
Парични обезщетения поради отстраняване от работа по предписание на здравните органи	80% от ср. дн. бр. възнагр. /ср. дн. осиг. доход, но не повече от ср. дн нетно възнгр.	18 месеца	6 месеца	до 90 кал. дни през една кал. год.
Парични обезщетения за временна неработоспособност поради гледане на болен член от семейството <u>над 18-годишна възраст</u> и карантина	80% от ср. дн. бр. възнагр. /ср. дн. осиг. доход, но не повече от ср. дн нетно възнгр.	18 месеца	6 месеца	до 10 календарни дни през една календарна година на всеки осигурен член на семейството
Парични обезщетения за временна неработоспособност поради гледане на болен член от семейството <u>до 18-годишна възраст</u> и карантина	80% от ср. дн. бр. възнагр. /ср. дн. осиг. доход, но не повече от ср. дн нетно възнгр.	18 месеца	6 месеца	до 60 календарни дни през една календарна година общо за всички осигурени членове на семейството, с изключение на случаите по чл. 45, ал. 1, т. 3 - 5
Парични обезщетения за санаторно-курортно лечение поради общо заболяване и поради трудова злополука и професионална болест	80% от ср. дн. бр. възнагр. /ср. дн. осиг. доход, но не повече от ср. дн нетно възнгр. при ОЗ или 90 % от ср. дн. бр. възнагр. /ср. дн. осиг. доход при ТЗ и ПБ	18 месеца	6 месеца	за целия престой, вкл. до три календарни дни за пътуване
Парични обезщетения за временна неработоспособност поради трудова злополука и професионална болест	90% от ср. дн. бр. възнагр. /ср. дн. осиг. доход	18 месеца	независимо от продължителността на осигурителния стаж	до възстановяване на работоспособността или до установяване на инвалидност
Парични обезщетения за трудоустрояване при временно намалена работоспособност поради трудова злополука и професионална болест	разликата между ср. дн. бр. тр. възнаграждения преди и след трудоустрояването	18 месеца	независимо от продължителността на осигурителния стаж	до 6 мес.
Парични обезщетения за трудоустрояване при временно намалена работоспособност поради общо заболяване	разликата между ср. дн. бр. тр. възнаграждения преди и след трудоустрояването	18 месеца	6 месеца	до 6 мес.
Парични обезщетения за трудоустрояване поради бременност и кърмене	разликата между ср. дн. бр. тр. възнаграждения преди и след трудоустрояването	24 месеца	12 месеца	до изтичане на отпуската поради бременност и докато майката кърми детето
ПАРИЧНИ ОБЕЗЩЕТИЕНИЯ ПРИ МАЙЧИНСТВО				
Парични обезщетения за бременност и раждане - по чл.50, ал.1-5 и чл.51 от КСО	90% от ср. дн. бр. възнагр. /ср. дн. осиг. доход, но не повече от ср. дн нетно възнгр. и не по малко от мин. дневна раб. заплата установена за страната /	24 месеца	12 месеца	до 410 кал. дни по чл. 50, ал. 1 до 365 кал. дни по чл. 50, ал. 5
Парични обезщетения при раждане на дете по чл.50, ал.6 от КСО и при осиновяване на дете до 5-годишна възраст по чл.53в, ал. 2 от КСО	90% от ср. дн. бр. възнагр. /ср. дн. осиг. доход, но не повече от ср. дн нетно възнгр. и не по малко от мин. дневна раб. заплата установена за страната /	24 месеца	12 месеца	до 15 кал. дни
Парични обезщетения за бременност и раждане по чл.50, ал.7 от КСО	90% от ср. дн. бр. възнагр. /ср. дн. осиг. доход, но не повече от ср. дн нетно възнгр. и не по малко от мин. дневна раб. заплата установена за страната /	24 месеца	12 месеца	след навършване на 6-мес. възнр. на детето за остатъка до 410 кал. дни
Парични обезщетения за бременност и раждане по чл.50а от КСО - обезщетение при неизползване на отпуската за бременност и раждане	50% от обезщетението по чл. 50 ал.1	24 месеца	12 месеца	до 410 кал. дни
Парични обезщетения за отглеждане на дете до 2 години по чл. 53 от КСО	340 лв.	неприложимо	12 месеца	до 2 год. възраст на детето
Парични обезщетения за отглеждане на дете до 2 години по чл. 54 от КСО	170 лв.	неприложимо	12 месеца	до 2 год. възраст на детето
Парични обезщетения при осиновяване на дете до 5-годишна възраст по чл.53в от КСО	в сила от 01.07.2018 г. - 90% от ср. дн. бр. възнагр. /ср. дн. осиг. доход, но не повече от ср. дн нетно възнгр.	24 месеца	12 месеца	до 365 дни от деня на предаване на детето за осиновяване
Парични обезщетения при неизползване на отпуската при осиновяване по чл.53г от КСО	в сила от 01.07.2018 г. - 50% от обезщетението по чл. 53в, ал. 1	24 месеца	12 месеца	след изтичане на 90 дни от деня на предаване на детето за осиновяване за остатъка до 365 дни
ПАРИЧНИ ПОМОЩИ				
Еднократна помощ при смърт	540	неприложимо	неприложимо	неприложимо

5.1. Нормативна база за правото и размера на парични обезщетения при временна неработоспособност, временно намалена работоспособност, парични обезщетения при майчинство и парични помощи за периода 2013 г. - 2022 г.

/ Продължение /

По години	2020			
	Размер	Период, от който се определя размерът на обезщетението	Изискуем осигурителен стаж за придобиване на правото	Продължителност на изплащане
ПАРИЧНИ ОБЕЗЩЕТИЕНИЯ ПРИ ВРЕМЕННА НЕРАБОТОСПОСОБНОСТ И ВРЕМЕННО НАМАЛЕНА РАБОТОСПОСОБНОСТ				
Парични обезщетения за временна неработоспособност поради общо заболяване	80% от ср. дн. бр. възнагр. /ср. дн. осиг. доход, но не повече от ср. дн нетно възнгр.	18 месеца	6 месеца	до 6 м. по реш. на ЛКК; от 6 до 18 м. по реш. на ТЕЛК, с изключение на случаите по чл. 42 ал. 3
Парични обезщетения за временна неработоспособност поради нетрудови злополуки	80% от ср. дн. бр. възнагр. /ср. дн. осиг. доход, но не повече от ср. дн нетно възнгр.	18 месеца	6 месеца	до 6 м. по реш. на ЛКК; от 6 до 18 м. по реш. на ТЕЛК, с изключение на случаите по чл. 42 ал. 3
Парични обезщетения поради карантин	80% от ср. дн. бр. възнагр. /ср. дн. осиг. доход, но не повече от ср. дн нетно възнгр.	18 месеца	6 месеца	до изтичане срока на карантината
Парични обезщетения поради отстраняване от работа по предписание на здравните органи	80% от ср. дн. бр. възнагр. /ср. дн. осиг. доход, но не повече от ср. дн нетно възнгр.	18 месеца	6 месеца	до 90 кал. дни през една кал. год.
Парични обезщетения за временна неработоспособност поради гледане на болен член от семейството <u>над 18-годишна възраст</u> и карантин	80% от ср. дн. бр. възнагр. /ср. дн. осиг. доход, но не повече от ср. дн нетно възнгр.	18 месеца	6 месеца	до 10 календарни дни през една календарна година на всеки осигурен член на семейството
Парични обезщетения за временна неработоспособност поради гледане на болен член от семейството <u>до 18-годишна възраст</u> и карантин	80% от ср. дн. бр. възнагр. /ср. дн. осиг. доход, но не повече от ср. дн нетно възнгр.	18 месеца	6 месеца	до 60 календарни дни през една календарна година общо за всички осигурени членове на семейството, с изключение на случаите по чл. 45, ал. 1, т. 3 - 5
Парични обезщетения за санаторно-курортно лечение поради общо заболяване и поради трудова злополука и професионална болест	80% от ср. дн. бр. възнагр. /ср. дн. осиг. доход, но не повече от ср. дн нетно възнгр. при ОЗ или 90 % от ср. дн. бр. възнагр. /ср. дн. осиг. доход при ТЗ и ПБ	18 месеца	6 месеца	за целия престой, вкл. до три календарни дни за пътуване
Парични обезщетения за временна неработоспособност поради трудова злополука и професионална болест	90% от ср. дн. бр. възнагр. /ср. дн. осиг. доход	18 месеца	независимо от продължителността на осигурителния стаж	до възстановяване на работоспособността или до установяване на инвалидност
Парични обезщетения за трудоустрояване при временно намалена работоспособност поради трудова злополука и професионална болест	разликата между ср. дн. бр. тр. възнаграждения преди и след трудоустрояването	18 месеца	независимо от продължителността на осигурителния стаж	до 6 мес.
Парични обезщетения за трудоустрояване при временно намалена работоспособност поради общо заболяване	разликата между ср. дн. бр. тр. възнаграждения преди и след трудоустрояването	18 месеца	6 месеца	до 6 мес.
Парични обезщетения за трудоустрояване поради бременност и кърмене	разликата между ср. дн. бр. тр. възнаграждения преди и след трудоустрояването	24 месеца	12 месеца	до изтичане на отпуската поради бременност и докато майката кърми детето
ПАРИЧНИ ОБЕЗЩЕТИЕНИЯ ПРИ МАЙЧИНСТВО				
Парични обезщетения за бременност и раждане - по чл.50, ал.1-5 и чл.51 от КСО	90% от ср. дн. бр. възнагр. /ср. дн. осиг. доход, но не повече от ср. дн нетно възнгр. и не по малко от мин. дневна раб. заплата установена за страната /	24 месеца	12 месеца	до 410 кал. дни по чл. 50, ал. 1 до 365 кал. дни по чл. 50, ал. 5
Парични обезщетения при раждане на дете по чл.50, ал.6 от КСО и при осиновяване на дете до 5-годишна възраст по чл.53в, ал. 2 от КСО	90% от ср. дн. бр. възнагр. /ср. дн. осиг. доход, но не повече от ср. дн нетно възнгр. и не по малко от мин. дневна раб. заплата установена за страната /	24 месеца	12 месеца	до 15 кал. дни
Парични обезщетения за бременност и раждане по чл.50, ал.7 от КСО	90% от ср. дн. бр. възнагр. /ср. дн. осиг. доход, но не повече от ср. дн нетно възнгр. и не по малко от мин. дневна раб. заплата установена за страната /	24 месеца	12 месеца	след навършване на 6-мес. възнр. на детето за остатъка до 410 кал. дни
Парични обезщетения за бременност и раждане по чл.50а от КСО - обезщетение при неизползване на отпуската за бременност и раждане	50% от обезщетението по чл. 50 ал.1	24 месеца	12 месеца	до 410 кал. дни
Парични обезщетения за отглеждане на дете до 2 години по чл. 53 от КСО	340 лв.	неприложимо	12 месеца	до 2 год. възраст на детето
Парични обезщетения за отглеждане на дете до 2 години по чл. 54 от КСО	170 лв.	неприложимо	12 месеца	до 2 год. възраст на детето
Парични обезщетения при осиновяване на дете до 5-годишна възраст по чл.53в от КСО	в сила от 01.07.2018 г. - 90% от ср. дн. бр. възнагр. /ср. дн. осиг. доход, но не повече от ср. дн нетно възнгр.	24 месеца	12 месеца	до 365 дни от деня на предаване на детето за осиновяване
Парични обезщетения при неизползване на отпуската при осиновяване по чл.53г от КСО	в сила от 01.07.2018 г. - 50% от обезщетението по чл. 53в, ал. 1	24 месеца	12 месеца	след изтичане на 90 дни от деня на предаване на детето за осиновяване за остатъка до 365 дни
ПАРИЧНИ ПОМОЩИ				
Еднократна помощ при смърт	540	неприложимо	неприложимо	неприложимо

5.1. Нормативна база за правото и размера на парични обезщетения при временна неработоспособност, временно намалена работоспособност, парични обезщетения при майчинство и парични помощи за периода 2013 г. - 2022 г.

/ Продължение /

По години	2021			
	Размер	Период, от който се определя размерът на обезщетението	Изискуем осигурителен стаж за придобиване на правото	Продължителност на изплащане
ПАРИЧНИ ОБЕЗЩЕТИЕНИЯ ПРИ ВРЕМЕННА НЕРАБОТОСПОСОБНОСТ И ВРЕМЕННО НАМАЛЕНА РАБОТОСПОСОБНОСТ				
Парични обезщетения за временна неработоспособност поради общо заболяване	80% от ср. дн. бр. възнагр. /ср. дн. осиг. доход, но не повече от ср. дн нетно възнгр.	18 месеца	6 месеца	до 6 м. по реш. на ЛКК; от 6 до 18 м. по реш. на ТЕЛК, с изключение на случаите по чл. 42 ал. 3
Парични обезщетения за временна неработоспособност поради нетрудови злополуки	80% от ср. дн. бр. възнагр. /ср. дн. осиг. доход, но не повече от ср. дн нетно възнгр.	18 месеца	6 месеца	до 6 м. по реш. на ЛКК; от 6 до 18 м. по реш. на ТЕЛК, с изключение на случаите по чл. 42 ал. 3
Парични обезщетения поради карантинна	80% от ср. дн. бр. възнагр. /ср. дн. осиг. доход, но не повече от ср. дн нетно възнгр.	18 месеца	6 месеца	до изтичане срока на карантината
Парични обезщетения поради отстраняване от работа по предписание на здравните органи	80% от ср. дн. бр. възнагр. /ср. дн. осиг. доход, но не повече от ср. дн нетно възнгр.	18 месеца	6 месеца	до 90 кал. дни през една кал. год.
Парични обезщетения за временна неработоспособност поради гледане на болен член от семейството <u>над 18-годишна възраст</u> и карантинна	80% от ср. дн. бр. възнагр. /ср. дн. осиг. доход, но не повече от ср. дн нетно възнгр.	18 месеца	6 месеца	до 10 календарни дни през една календарна година на всеки осигурен член на семейството
Парични обезщетения за временна неработоспособност поради гледане на болен член от семейството <u>до 18-годишна възраст</u> и карантинна	80% от ср. дн. бр. възнагр. /ср. дн. осиг. доход, но не повече от ср. дн нетно възнгр.	18 месеца	6 месеца	до 60 календарни дни през една календарна година общо за всички осигурени членове на семейството, с изключение на случаите по чл. 45, ал. 1, т. 3 - 5
Парични обезщетения за санаторно-курортно лечение поради общо заболяване и поради трудова злополука и професионална болест	80% от ср. дн. бр. възнагр. /ср. дн. осиг. доход, но не повече от ср. дн нетно възнгр. при ОЗ или 90 % от ср. дн. бр. възнагр. /ср. дн. осиг. доход при ТЗ и ПБ	18 месеца	6 месеца	за целия престой, вкл. до три календарни дни за пътуване
Парични обезщетения за временна неработоспособност поради трудова злополука и професионална болест	90% от ср. дн. бр. възнагр. /ср. дн. осиг. доход	18 месеца	независимо от продължителността на осигурителния стаж	до възстановяване на работоспособността или до установяване на инвалидност
Парични обезщетения за трудоустрояване при временно намалена работоспособност поради трудова злополука и професионална болест	разликата между ср. дн. бр. тр. възнаграждения преди и след трудоустрояването	18 месеца	независимо от продължителността на осигурителния стаж	до 6 мес.
Парични обезщетения за трудоустрояване при временно намалена работоспособност поради общо заболяване	разликата между ср. дн. бр. тр. възнаграждения преди и след трудоустрояването	18 месеца	6 месеца	до 6 мес.
Парични обезщетения за трудоустрояване поради бременност и кърмене	разликата между ср. дн. бр. тр. възнаграждения преди и след трудоустрояването	24 месеца	12 месеца	до изтичане на отпуската поради бременност и докато майката кърми детето
ПАРИЧНИ ОБЕЗЩЕТИЕНИЯ ПРИ МАЙЧИНСТВО				
Парични обезщетения за бременност и раждане - по чл.50, ал.1-5 и чл.51 от КСО	90% от ср. дн. бр. възнагр. /ср. дн. осиг. доход, но не повече от ср. дн нетно възнгр. и не по малко от мин. дневна раб. заплата установена за страната /	24 месеца	12 месеца	до 410 кал. дни по чл. 50, ал. 1 до 365 кал. дни по чл. 50, ал. 5
Парични обезщетения при раждане на дете по чл.50, ал.6 от КСО и при осиновяване на дете до 5-годишна възраст по чл.53в, ал. 2 от КСО	90% от ср. дн. бр. възнагр. /ср. дн. осиг. доход, но не повече от ср. дн. нетно възнгр. и не по малко от мин. дневна раб. заплата установена за страната /	24 месеца	12 месеца	до 15 кал. дни
Парични обезщетения за бременност и раждане по чл.50, ал.7 от КСО	90% от ср. дн. бр. възнагр. /ср. дн. осиг. доход, но не повече от ср. дн нетно възнгр. и не по малко от мин. дневна раб. заплата установена за страната /	24 месеца	12 месеца	след навършване на 6-мес. възра. на детето за остатъка до 410 кал. дни
Парични обезщетения за бременност и раждане по чл.50а от КСО - обезщетение при неизползване на отпуската за бременност и раждане	50% от обезщетението по чл. 50 ал.1	24 месеца	12 месеца	до 410 кал. дни
Парични обезщетения за отглеждане на дете до 2 години по чл. 53 от КСО	от 01.01.2021 г. - до 30.09.2021 г. - 380 лв., от 1.10. 2021 г. до 31.12.2021 г. - 650 лв.	неприложимо	12 месеца	до 2 год. възраст на детето
Парични обезщетения за отглеждане на дете до 2 години по чл. 54 от КСО	от 01.01.2021 г. - до30.09.2021 г. - 190 лв., от 1.10.2021 г. до 31.12.2021 г. - 325 лв.	неприложимо	12 месеца	до 2 год. възраст на детето
Парични обезщетения при осиновяване на дете до 5-годишна възраст по чл.53в от КСО	в сила от 01.07.2018 г. - 90% от ср. дн. бр. възнагр. /ср. дн. осиг. доход, но не повече от ср. дн. нетно възнгр.	24 месеца	12 месеца	до 365 дни от деня на предаване на детето за осиновяване
Парични обезщетения при неизползване на отпуската при осиновяване по чл.53г от КСО	в сила от 01.07.2018 г. - 50% от обезщетението по чл. 53в, ал. 1	24 месеца	12 месеца	след изтичане на 90 дни от деня на предаване на детето за осиновяване за остатъка до 365 дни
ПАРИЧНИ ПОМОЩИ				
Еднократна помощ при смърт	540	неприложимо	неприложимо	неприложимо

5.1. Нормативна база за правото и размера на парични обезщетения при временна неработоспособност, временно намалена работоспособност, парични обезщетения при майчинство и парични помощи за периода 2013 г. - 2022 г.

/ Продължение и край /

По години	2022			
	Размер	Период, от който се определя размерът на обезщетението	Изискуем осигурителен стаж за придобиване на правото	Продължителност на изплащане
ПАРИЧНИ ОБЕЗЩЕТИЕНИЯ ПРИ ВРЕМЕННА НЕРАБОТОСПОСОБНОСТ И ВРЕМЕННО НАМАЛЕНА РАБОТОСПОСОБНОСТ				
Парични обезщетения за временна неработоспособност поради общо заболяване	80% от ср. дн. бр. възнагр./ср. дн. осиг. доход, но не повече от ср. дн нетно възнгр.	18 месеца	6 месеца	до 6 м. по реш. на ЛКК; от 6 до 18 м. по реш. на ТЕЛК, с изключение на случаите по чл. 42 ал. 3
Парични обезщетения за временна неработоспособност поради нетрудови злополуки	80% от ср. дн. бр. възнагр./ср. дн. осиг. доход, но не повече от ср. дн нетно възнгр.	18 месеца	6 месеца	до 6 м. по реш. на ЛКК; от 6 до 18 м. по реш. на ТЕЛК, с изключение на случаите по чл. 42 ал. 3
Парични обезщетения поради карантина	80% от ср. дн. бр. възнагр./ср. дн. осиг. доход, но не повече от ср. дн нетно възнгр.	18 месеца	6 месеца	до изтичане срока на карантината
Парични обезщетения поради отстраняване от работа по предписание на здравните органи	80% от ср. дн. бр. възнагр./ср. дн. осиг. доход, но не повече от ср. дн нетно възнгр.	18 месеца	6 месеца	до 90 кал. дни през една кал. год.
Парични обезщетения за временна неработоспособност поради гледане на болен член от семейството <u>над 18-годишна възраст</u> и карантина	80% от ср. дн. бр. възнагр./ср. дн. осиг. доход, но не повече от ср. дн нетно възнгр.	18 месеца	6 месеца	до 10 календарни дни през една календарна година на всеки осигурен член на семейството
Парични обезщетения за временна неработоспособност поради гледане на болен член от семейството <u>до 18-годишна възраст</u> и карантина	80% от ср. дн. бр. възнагр./ср. дн. осиг. доход, но не повече от ср. дн нетно възнгр.	18 месеца	6 месеца	до 60 календарни дни през една календарна година общо за всички осигурени членове на семейството, с изключение на случаите по чл. 45, ал. 1, т. 3 - 5
Парични обезщетения за санаторно-курортно лечение поради общо заболяване и поради трудова злополука и професионална болест	80% от ср. дн. бр. възнагр./ср. дн. осиг. доход, но не повече от ср. дн нетно възнгр. при ОЗ или 90 % от ср. дн. бр. възнагр./ср. дн. осиг. доход при ТЗ и ПБ	18 месеца	6 месеца	за целия престой, вкл. до три календарни дни за пътуване
Парични обезщетения за временна неработоспособност поради трудова злополука и професионална болест	90% от ср. дн. бр. възнагр./ср. дн. осиг. доход	18 месеца	независимо от продължителността на осигурителния стаж	до възстановяване на работоспособността или до установяване на инвалидност
Парични обезщетения за трудоустрояване при временно намалена работоспособност поради трудова злополука и професионална болест	разликата между ср. дн. бр. тр. възнаграждения преди и след трудоустрояването	18 месеца	независимо от продължителността на осигурителния стаж	до 6 мес.
Парични обезщетения за трудоустрояване при временно намалена работоспособност поради общо заболяване	разликата между ср. дн. бр. тр. възнаграждения преди и след трудоустрояването	18 месеца	6 месеца	до 6 мес.
Парични обезщетения за трудоустрояване поради бременност и кърмене	разликата между ср. дн. бр. тр. възнаграждения преди и след трудоустрояването	24 месеца	12 месеца	до изтичане на отпуска поради бременност и докато майката кърми детето
ПАРИЧНИ ОБЕЗЩЕТИЕНИЯ ПРИ МАЙЧИНСТВО				
Парични обезщетения за бременност и раждане - по чл.50, ал.1-5 и чл.51 от КСО	90% от ср. дн. бр. възнагр./ср. дн. осиг. доход, но не повече от ср. дн нетно възнгр. и не по малко от мин. дневна раб. заплата установена за страната /	24 месеца	12 месеца	до 410 кал. дни по чл. 50, ал. 1 до 365 кал. дни по чл. 50, ал. 5
Парични обезщетения при раждане на дете по чл.50, ал.6 от КСО и при осиновяване на дете до 5-годишна възраст по чл.53в, ал. 2 от КСО	90% от ср. дн. бр. възнагр./ср. дн. осиг. доход, но не повече от ср. дн. нетно възнгр. и не по малко от мин. дневна раб. заплата установена за страната /	24 месеца	12 месеца от 01.08.2022г. - 6 месеца	до 15 кал. дни
Парични обезщетения за бременност и раждане по чл.50, ал.7 от КСО	90% от ср. дн. бр. възнагр./ср. дн. осиг. доход, но не повече от ср. дн нетно възнгр. и не по малко от мин. дневна раб. заплата установена за страната /	24 месеца	12 месеца	след навършване на 6-мес. възр. на детето за остатъка до 410 кал. дни
Парични обезщетения за бременност и раждане по чл.50а от КСО - обезщетение при неизползване на отпуска за бременност и раждане	50% от обезщетението по чл. 50 ал.1	24 месеца	12 месеца	до 410 кал. дни
Парични обезщетения за отглеждане на дете до 2 години по чл. 53 от КСО	от 01.01.2022 г. - до 31.03.2022 г. - 650 лв., от 1.04. 2022 г. до 31.12.2022 г. - 710 лв.	неприложимо	12 месеца	до 2 год. възраст на детето
Парични обезщетения за отглеждане на дете до 2 години по чл. 54 от КСО	от 01.01.2022 г. - до 31.03.2022 г. - 325лв., от 1.04.2022 г. до 31.12.2022 г. - 355 лв.	неприложимо	12 месеца	до 2 год. възраст на детето
Парични обезщетения при осиновяване на дете до 5-годишна възраст по чл.53в от КСО	90% от ср. дн. бр. възнагр./ср. дн. осиг. доход, но не повече от ср. дн. нетно възнгр.	24 месеца	12 месеца	до 365 дни от деня на предаване на детето за осиновяване
Парични обезщетения при неизползване на отпуска при осиновяване по чл. 53г от КСО	50% от обезщетението по чл. 53в, ал. 1	24 месеца	12 месеца	след изтичане на 90 дни от деня на предаване на детето за осиновяване за остатъка до 365 дни
Парични обезщетения за отглеждане на дете до 8-годишна възраст от бащата / осиновителя по чл.53ж от КСО	В сила от 01.08.2022 г. - 710 лв. - обезщетение по чл.53ж	неприложимо	12 месеца	до 2 месеца, от 2 до 8-годишна възраст на детето
ПАРИЧНИ ПОМОЩИ				
Еднократна помощ при смърт	540	неприложимо	неприложимо	неприложимо

5.2. Икономически показатели, характеризиращи временната неработоспособност на осигурените лица за периода 2013 г. - 2022 г.

Показатели	2013	2014	2015	2016	2017	2018	2019	2020	2021	2022
I. Парични обезщетения за временна неработоспособност поради общо заболяване										
1. Изплатена сума - хил.лв.	271 922.6	293 125.3	334 432.0	376 855.2	421 365.8	462 946.6	495 339.2	531 346.0	618 551.6	653 433.8
2. Изплатени работни дни /бр./	12 541 415	13 120 669	14 309 711	15 366 068	16 777 527	17 167 513	16 795 958	15 749 805	16 584 587	16 287 140
3. Среднодневно парично обезщетение /лв./	21.68	22.34	23.37	24.53	25.11	26.97	29.49	33.74	37.30	40.12
4. Изплатени работни дни на 1 осигурено лице	4.96	5.15	5.52	5.90	6.38	6.49	6.32	6.14	6.34	6.09
5. Разход на 1 осигурено лице /лв./	107.54	114.98	128.85	144.31	160.36	175.24	186.55	207.11	236.59	244.48
II. Парични обезщетения за временна неработоспособност поради нетрудови злополуки										
1. Изплатена сума - хил.лв.	46 955.2	48 109.1	55 979.1	63 447.8	72 627.9	77 100.6	82 538.5	83 792.5	90 710.4	103 608.0
2. Изплатени работни дни /бр./	2 135 298	2 115 647	2 315 099	2 510 959	2 773 065	2 754 256	2 700 080	2 470 790	2 407 225	2 517 113
3. Среднодневно парично обезщетение /лв./	21.99	22.74	24.18	25.27	26.19	27.99	30.57	33.91	37.68	41.16
4. Изплатени работни дни на 1 осигурено лице	0.84	0.83	0.89	0.80	1.10	1.05	1.01	0.96	0.91	0.93
5. Разход на 1 осигурено лице /лв./	18.47	18.87	21.57	24.30	27.64	29.19	31.08	32.66	34.70	38.76
III. Парични обезщетения за гледане на болен член от семейството и карантина										
1. Изплатена сума - хил.лв.	10 702.70	10 992.80	12 674.10	13 824.20	14 827.10	16 910.60	18 857.40	56 846.70	114 146.00	107 058.0
2. Изплатени работни дни /бр./	519 450	523 384	568 046	589 537	624 289	658 722	666 140	1 392 983	2 679 977	2 432 713
3. Среднодневно парично обезщетение /лв./	20.60	21.00	22.31	23.45	23.75	25.67	28.31	40.81	42.59	44.01
4. Изплатени работни дни на 1 осигурено лице	0.21	0.21	0.22	0.22	0.24	0.25	0.25	0.55	1.03	0.91
5. Разход на 1 осигурено лице /лв./	4.33	4.31	4.88	5.29	5.64	6.40	7.10	22.16	43.66	40.05
IV. Парични обезщетения за временна неработоспособност поради трудови злополуки и професионална болест										
1. Изплатена сума - хил.лв.	6 626.0	6 441.6	7 083.6	7 781.2	8 567.9	9 163.4	9 379.0	8 637.2	8 772.6	10 251.3
2. Изплатени работни дни /бр./	242 418	232 963	255 325	259 600	273 166	278 700	265 016	223 274	207 397	217 086
3. Среднодневно парично обезщетение /лв./	27.33	27.65	27.74	29.97	31.37	32.88	35.39	38.68	42.30	47.22
4. Изплатени работни дни на 1 осигурено лице	0.10	0.10	0.10	0.10	0.11	0.11	0.10	0.09	0.08	0.09
5. Разход на 1 осигурено лице /лв./	2.73	2.64	2.89	3.16	3.46	3.68	3.76	3.59	3.58	4.10
V. Парични обезщетения за трудоустрояване при временно намалена работоспособност										
1. Изплатена сума - хил.лв.	54.5	50.2	87.6	50.7	46.5	43.8	39.0	56.6	34.1	35.6
2. Изплатени работни дни /бр./	4 292	4 281	4 523	2 546	3 003	3 102	3 284	2 590	1 642	1 560
3. Среднодневна разлика на ср. дн. бр. тр. възнаграждения преди и след трудоустрояването /лв./	12.70	11.74	19.37	19.90	15.47	14.11	11.87	21.85	20.76	22.80
VI. Парични обезщетения за бременност и раждане										
1. Изплатена сума - хил.лв.	286 012.7	297 535.0	331 379.0	355 066.3	385 566.8	416 204.9	446 899.1	492 614.8	520 277.1	554 859.1
2. Изплатени работни дни /бр./	12 999 254	13 095 526	14 157 228	15 008 276	15 854 590	16 095 311	16 260 256	15 172 008	15 991 014	15 748 292
3. Среднодневно парично обезщетение /лв./	22.00	22.72	23.41	23.66	24.32	25.86	27.48	32.47	32.54	35.23
4. Изплатени работни дни на 1 осигурено лице	10.57	10.54	11.25	11.81	12.46	12.59	12.57	12.31	12.59	12.13
5. Разход на 1 осигурено лице /лв./	232.56	239.39	263.24	280.99	303.02	325.53	347.33	399.61	411.74	427.23
VII. Парични обезщетения за трудоустрояване поради бременност и кърмене										
1. Изплатена сума - хил.лв.			0.2		-0.03					-0.40
2. Изплатени работни дни /бр./			33		2					
3. Среднодневна разлика / лв./			6.36		15.00					
VIII. Парични обезщетения за отглеждане на дете до 2-годишна възраст										
1. Изплатена сума - хил.лв.	128 302.8	144 258.9	152 808.1	156 478.7	156 318.8	176 871.7	173 391.8	166 430.1	190 818.7	292 288.2
2. Изплатени работни дни /бр./	10 620 612	9 442 636	10 027 993	10 199 449	10 134 459	10 318 750	10 112 745	9 741 006	9 560 749	9 290 055
3. Среднодневно парично обезщетение /лв./	12.08	15.28	15.24	15.34	15.42	17.14	17.15	17.09	19.96	31.46
4. Изплатени работни дни на 1 осигурено лице	8.64	7.60	7.97	10.64	7.96	8.07	7.86	7.90	7.57	7.15
5. Разход на 1 осигурено лице /лв./	104.33	116.07	121.39	123.83	122.85	138.34	134.76	135.01	151.01	225.05
IX. Парични обезщетения за отглеждане на дете до 5-годишна възраст										
1. Изплатена сума - хил.лв.		325.3	372.4	458.1	443.3	1 368.0	3 342.6	3 355.1	3 302.9	3 015.7
X. Парични обезщетения за отглеждане на дете до 8-годишна възраст от бащата / осиновителя										
1. Изплатена сума - хил.лв.										1 108.8

Забележка :

Стойностите на показателите се отнасят за плащанията, извършени през съответната година, като е използвана информация от касовия отчет за изпълнението на бюджета на държавното обществено осигуряване за съответната година.

5.3. Брой лица и брой болнични листове с плащане от ДОО, брой платени работни дни и среден размер на ден на паричните обезщетения за временна неработоспособност поради общо заболяване (чл.40 от КСО), разпределени по области за периода 2013 г. - 2022 г.

По години	2013				2014				2015				2016			
Област	Брой лица с плащане от ДОО	Брой болнични листове с плащане от ДОО	Брой платени работни дни	Средно на ден (лева)	Брой лица с плащане от ДОО	Брой болнични листове с плащане от ДОО	Брой платени работни дни	Средно на ден (лева)	Брой лица с плащане от ДОО	Брой болнични листове с плащане от ДОО	Брой платени работни дни	Средно на ден (лева)	Брой лица с плащане от ДОО	Брой болнични листове с плащане от ДОО	Брой платени работни дни	Средно на ден (лева)
1.Благоевград	27 716	60 726	489 337	18.90 лв.	29 951	67 052	549 923	19.52 лв.	32 325	71 556	589 843	20.44 лв.	32 804	74 621	633 886	21.32 лв.
2.Бургас	26 604	55 790	520 799	22.17 лв.	30 072	62 634	554 456	23.15 лв.	32 379	67 406	590 509	23.78 лв.	32 401	68 944	626 164	25.09 лв.
3.Варна	34 626	72 553	651 518	23.34 лв.	38 937	81 589	716 403	24.46 лв.	40 302	84 301	743 943	25.51 лв.	41 736	87 685	774 598	27.08 лв.
4.В. Търново	20 057	41 817	360 444	19.83 лв.	22 090	46 105	380 466	20.96 лв.	21 844	46 110	382 433	22.01 лв.	22 847	48 647	402 936	23.34 лв.
5.Видин	4 417	9 071	87 549	19.11 лв.	4 839	9 938	89 980	20.04 лв.	4 930	10 221	93 040	20.80 лв.	4 835	10 420	97 911	22.17 лв.
6.Враца	13 630	30 661	290 455	22.85 лв.	14 672	33 012	307 701	24.33 лв.	14 938	33 883	329 163	25.09 лв.	14 938	34 840	353 392	25.73 лв.
7.Габрово	13 928	32 967	286 551	22.56 лв.	15 129	36 897	324 761	23.78 лв.	14 972	36 803	332 096	24.92 лв.	15 485	39 310	363 591	26.10 лв.
8.Кърджали	7 855	15 193	140 922	18.02 лв.	8 815	17 097	154 848	19.46 лв.	9 775	19 124	171 751	20.84 лв.	9 827	20 186	192 340	21.97 лв.
9.Кюстендил	11 904	28 804	249 150	19.90 лв.	12 459	30 355	267 451	20.79 лв.	13 148	32 582	292 505	22.09 лв.	13 078	33 206	311 652	23.21 лв.
10.Ловеч	10 318	21 928	187 478	18.74 лв.	10 984	23 511	198 680	20.15 лв.	10 891	23 095	195 547	21.38 лв.	10 955	24 390	213 700	22.69 лв.
11.Монтана	9 118	21 288	221 138	19.39 лв.	9 665	21 974	216 356	20.56 лв.	9 252	21 015	213 554	21.61 лв.	9 467	22 211	231 971	22.49 лв.
12.Пазарджик	21 944	53 427	501 423	18.46 лв.	23 900	59 528	557 434	19.81 лв.	24 714	60 420	590 501	20.32 лв.	25 924	66 758	674 420	21.14 лв.
13.Перник	9 339	23 754	223 265	19.46 лв.	9 962	25 224	231 308	20.66 лв.	10 323	26 349	250 772	21.20 лв.	11 210	28 860	272 803	22.94 лв.
14.Плевен	17 440	37 227	328 405	19.63 лв.	18 271	39 313	344 112	20.57 лв.	18 715	39 467	341 825	21.84 лв.	18 626	40 006	362 045	23.67 лв.
15.Пловдив	67 605	140 143	1 130 518	21.23 лв.	73 205	152 697	1 211 955	22.32 лв.	76 222	160 538	1 308 739	23.58 лв.	80 679	172 164	1 394 460	24.94 лв.
16.Разград	6 977	14 760	140 564	20.09 лв.	7 167	15 645	153 775	21.34 лв.	7 288	15 988	159 477	22.32 лв.	7 649	17 123	168 776	23.54 лв.
17.Русе	18 567	40 719	356 962	20.36 лв.	20 671	45 865	388 777	21.51 лв.	20 860	46 418	404 473	22.39 лв.	21 409	48 291	419 780	23.91 лв.
18.Силистра	5 251	10 814	105 084	19.52 лв.	5 731	11 841	107 631	20.77 лв.	5 911	12 579	122 021	21.93 лв.	6 038	13 221	129 887	22.84 лв.
19.Сливен	10 570	20 766	173 349	19.37 лв.	11 205	22 299	186 243	20.34 лв.	11 758	23 375	189 095	21.24 лв.	12 430	25 444	219 394	23.01 лв.
20.Смолян	8 939	18 264	149 652	19.08 лв.	9 875	20 468	163 291	20.31 лв.	10 836	22 768	174 635	22.04 лв.	11 028	23 622	186 714	23.37 лв.
21.София-град	179 427	361 705	3 078 088	28.90 лв.	199 538	404 672	3 358 111	30.50 лв.	208 183	421 663	3 542 977	31.57 лв.	221 469	457 946	3 854 430	33.27 лв.
22.София	18 134	39 890	357 299	22.03 лв.	19 350	42 503	377 367	23.44 лв.	19 746	43 427	391 662	24.78 лв.	20 582	46 851	426 877	26.45 лв.
23.Стара Загора	35 446	78 353	547 699	25.91 лв.	36 889	79 785	556 547	27.94 лв.	38 861	84 234	596 930	29.27 лв.	41 390	90 898	639 872	30.85 лв.
24.Добрич	8 203	15 448	145 387	20.47 лв.	8 736	16 530	151 126	21.50 лв.	8 851	16 804	154 192	22.52 лв.	8 792	16 898	155 245	23.80 лв.
25.Търговище	7 079	14 157	143 518	18.95 лв.	7 494	15 009	147 981	19.93 лв.	8 154	15 949	153 948	21.05 лв.	8 532	17 115	158 634	22.35 лв.
26.Хасково	14 918	30 411	271 671	18.35 лв.	16 374	34 115	305 721	19.50 лв.	16 824	34 286	307 060	20.46 лв.	16 594	34 682	322 507	21.43 лв.
27.Шумен	8 459	16 677	139 477	20.16 лв.	9 604	18 946	150 063	22.04 лв.	9 883	19 388	157 838	22.57 лв.	9 605	19 246	162 803	24.18 лв.
28.Ямбол	10 180	22 120	191 466	20.57 лв.	11 673	24 973	208 573	21.30 лв.	13 171	28 566	231 441	22.79 лв.	13 126	29 088	243 881	23.71 лв.
Общо за страната:	628 651	1 329 433	11 469 168	23.03 лв.	687 258	1 459 577	12 361 040	24.33 лв.	715 056	1 518 315	13 011 970	25.40 лв.	743 413	1 612 673	13 994 669	26.81 лв.

Забележка:

1. Стойностите на показателите се отнасят за плащанията, дължими и изплатени за съответната година. Поради факта, че някои плащания, дължими за предходна година, могат да бъдат изплатени в следващата, не е налице пълно съответствие между стойностите на показателите за плащанията, извършени през съответната година, и показателите за плащанията, извършени за съответната година.

2. Лицата, осигурени от двама или повече работодатели от различни области, са преброени повече от веднъж.

5.3. Брой лица и брой болнични листове с плащане от ДОО, брой платени работни дни и среден размер на ден на паричните обезщетения за временна неработоспособност поради общо заболяване (чл.40 от КСО), разпределени по области за периода 2013 г. - 2022 г.

/ Продължение /

По години	2017				2018				2019			
Област	Брой лица с плащане от ДОО	Брой болнични листове с плащане от ДОО	Брой платени работни дни	Средно на ден (лева)	Брой лица с плащане от ДОО	Брой болнични листове с плащане от ДОО	Брой платени работни дни	Средно на ден (лева)	Брой лица с плащане от ДОО	Брой болнични листове с плащане от ДОО	Брой платени работни дни	Средно на ден (лева)
1.Благоевград	33 572	77 772	669 376	22.37 лв.	34 389	79 888	681 253	23.88 лв.	33 899	77 599	671 459	25.79 лв.
2.Бургас	33 200	71 418	645 851	26.63 лв.	34 741	74 230	649 402	29.04 лв.	33 175	71 832	621 700	31.47 лв.
3.Варна	41 895	89 052	785 833	28.66 лв.	44 678	93 703	799 390	31.59 лв.	45 063	94 756	807 676	35.06 лв.
4.В. Търново	23 448	50 843	425 316	25.56 лв.	23 614	51 730	428 217	27.97 лв.	22 373	48 072	407 927	30.47 лв.
5.Видин	4 626	9 946	96 787	22.68 лв.	4 803	9 975	94 368	24.94 лв.	4 329	8 981	84 583	27.66 лв.
6.Враца	15 567	36 591	363 981	27.25 лв.	16 240	38 129	373 044	30.04 лв.	15 705	35 934	354 835	32.68 лв.
7.Габрово	16 179	40 992	371 741	27.43 лв.	16 048	40 487	371 781	30.34 лв.	15 774	39 961	368 571	33.97 лв.
8.Кърджали	10 055	20 488	192 053	23.15 лв.	10 143	20 694	191 506	25.62 лв.	9 713	19 722	186 259	28.14 лв.
9.Кюстендил	12 759	31 584	290 312	23.77 лв.	12 644	31 055	276 248	25.43 лв.	11 682	27 783	252 039	27.68 лв.
10.Ловеч	11 730	25 967	222 256	25.19 лв.	11 542	25 144	216 722	27.41 лв.	10 924	23 490	207 607	29.44 лв.
11.Монтана	9 878	24 134	259 496	24.20 лв.	10 215	24 518	255 763	26.70 лв.	9 519	22 092	226 369	29.30 лв.
12.Пазарджик	26 618	68 237	698 097	22.52 лв.	26 736	67 870	652 218	25.31 лв.	26 707	65 086	596 249	28.56 лв.
13.Перник	11 102	29 314	280 636	24.81 лв.	11 415	31 039	301 065	27.37 лв.	11 340	29 804	290 600	30.10 лв.
14.Плевен	19 363	41 554	367 203	24.91 лв.	19 620	42 851	380 254	27.06 лв.	19 269	41 463	371 576	29.45 лв.
15.Пловдив	82 861	178 296	1 446 822	26.89 лв.	87 032	190 641	1 514 682	29.38 лв.	85 638	185 788	1 486 311	32.15 лв.
16.Разград	8 037	18 690	180 837	25.18 лв.	8 226	19 263	194 078	27.53 лв.	8 381	18 038	165 914	30.22 лв.
17.Русе	22 756	52 659	455 963	25.58 лв.	23 230	53 339	446 112	28.77 лв.	21 937	48 103	395 081	31.60 лв.
18.Силистра	6 507	14 437	135 729	24.22 лв.	6 474	14 467	138 664	26.10 лв.	6 502	14 245	135 779	28.29 лв.
19.Сливен	13 105	27 288	224 776	24.87 лв.	13 293	27 875	226 778	26.73 лв.	12 684	26 759	221 137	29.16 лв.
20.Смолян	11 389	24 326	188 270	25.35 лв.	11 537	25 359	201 831	27.28 лв.	11 912	25 256	189 293	30.18 лв.
21.София-град	228 364	476 033	3 997 831	35.00 лв.	244 641	508 406	4 125 638	38.16 лв.	239 778	494 798	4 076 510	41.71 лв.
22.София	22 253	51 286	470 884	28.06 лв.	23 570	54 323	494 684	30.92 лв.	22 543	49 798	454 981	34.26 лв.
23.Стара Загора	42 377	93 607	643 078	33.28 лв.	42 335	93 026	676 629	36.53 лв.	40 749	92 008	689 220	39.35 лв.
24.Добрич	8 686	17 084	162 783	25.54 лв.	9 285	18 062	167 401	27.51 лв.	9 222	17 865	166 621	30.01 лв.
25.Търговище	8 646	17 916	173 614	24.78 лв.	8 857	18 289	175 371	26.85 лв.	8 539	17 700	171 129	29.73 лв.
26.Хасково	17 069	35 688	326 490	22.64 лв.	17 561	37 027	334 280	24.59 лв.	16 622	34 633	320 243	26.60 лв.
27.Шумен	10 084	20 732	174 142	25.51 лв.	10 818	22 286	181 400	28.10 лв.	11 489	23 249	185 138	31.00 лв.
28.Ямбол	14 038	31 768	262 150	25.44 лв.	14 338	32 968	273 352	27.88 лв.	13 786	30 836	256 541	30.80 лв.
Общо за страната:	766 164	1 677 702	14 512 307	28.47 лв.	798 025	1 746 644	14 822 131	31.20 лв.	779 254	1 685 651	14 361 348	34.26 лв.

Забележка:

1. Стойностите на показателите се отнасят за плащанията, дължими и изплатени за съответната година. Поради факта, че някои плащания, дължими за предходна година, могат да бъдат изплатени в следващата, не е налице пълно съответствие между стойностите на показателите за плащанията, извършени през съответната година, и показателите за плащанията, извършени за съответната година.

2. Лицата, осигурени от двама или повече работодатели от различни области, са преброени повече от веднъж.

5.3. Брой лица и брой болнични листове с плащане от ДОО, брой платени работни дни и среден размер на ден на паричните обезщетения за временна неработоспособност поради общо заболяване (чл.40 от КСО), разпределени по области за периода 2013 г. - 2022 г.

/ Продължение и край /

По години	2020				2021				2022			
Област	Брой лица с плащане от ДОО	Брой болнични листове с плащане от ДОО	Брой платени работни дни	Средно на ден (лева)	Брой лица с плащане от ДОО	Брой болнични листове с плащане от ДОО	Брой платени работни дни	Средно на ден (лева)	Брой лица с плащане от ДОО	Брой болнични листове с плащане от ДОО	Брой платени работни дни	Средно на ден (лева)
1.Благоевград	35 888	79 228	656 205	29.28 лв.	34 982	76 849	652 516	31.59 лв.	37 692	83 288	678 848	34.10 лв.
2.Бургас	33 892	71 414	582 886	35.18 лв.	34 431	71 195	598 237	38.35 лв.	37 400	78 093	607 639	41.00 лв.
3.Варна	45 357	93 728	783 534	38.83 лв.	46 688	95 036	828 667	41.52 лв.	50 184	101 418	801 996	45.19 лв.
4.В. Търново	25 232	53 035	417 091	34.68 лв.	24 850	51 358	422 713	37.54 лв.	25 891	53 574	411 930	40.68 лв.
5.Видин	4 800	9 672	77 379	31.67 лв.	4 722	9 158	81 734	34.15 лв.	5 121	9 842	81 397	38.44 лв.
6.Враца	17 031	38 757	359 670	37.89 лв.	16 707	37 258	360 224	41.96 лв.	17 489	39 092	359 038	44.05 лв.
7.Габрово	16 699	41 704	360 681	38.79 лв.	16 218	39 275	364 172	40.57 лв.	17 354	42 615	371 730	44.90 лв.
8.Кърджали	9 810	19 486	178 462	32.21 лв.	10 007	19 429	181 365	36.96 лв.	10 356	20 494	182 810	38.59 лв.
9.Кюстендил	11 780	26 360	229 912	31.42 лв.	11 411	25 801	239 773	33.99 лв.	11 992	27 659	239 595	37.11 лв.
10.Ловеч	11 545	24 131	200 985	33.04 лв.	11 597	24 034	214 220	36.21 лв.	11 981	25 937	222 340	39.80 лв.
11.Монтана	10 210	22 463	216 621	32.97 лв.	10 158	22 584	236 374	36.88 лв.	10 393	23 552	232 918	39.21 лв.
12.Пазарджик	27 293	64 490	542 064	33.53 лв.	26 854	62 065	556 152	35.89 лв.	28 567	67 054	579 462	38.41 лв.
13.Перник	11 150	28 668	279 767	33.56 лв.	11 201	28 035	284 274	36.02 лв.	11 716	28 902	271 441	38.94 лв.
14.Плевен	21 156	44 872	369 044	33.36 лв.	21 098	44 174	377 641	35.86 лв.	21 705	45 517	376 400	39.11 лв.
15.Пловдив	88 111	186 967	1 415 612	36.02 лв.	88 563	187 007	1 491 574	38.80 лв.	96 150	202 897	1 477 005	42.26 лв.
16.Разград	9 032	19 195	168 099	33.89 лв.	8 645	18 419	171 811	37.61 лв.	9 030	19 290	172 990	40.27 лв.
17.Русе	22 464	49 055	395 459	35.56 лв.	22 039	47 017	388 668	39.14 лв.	23 524	50 542	393 815	42.76 лв.
18.Силистра	6 664	14 163	127 567	31.66 лв.	6 762	13 947	128 990	35.01 лв.	7 270	15 562	140 354	38.89 лв.
19.Сливен	13 135	26 840	206 192	33.20 лв.	12 887	25 620	212 363	35.76 лв.	13 706	27 468	210 385	39.64 лв.
20.Смолян	11 716	24 329	173 443	34.75 лв.	12 135	25 285	189 218	37.51 лв.	13 279	28 583	206 262	39.94 лв.
21.София-град	249 477	508 892	4 138 659	46.05 лв.	248 762	498 476	4 310 888	49.16 лв.	274 855	551 946	4 249 215	53.01 лв.
22.София	23 254	49 724	420 802	39.02 лв.	23 825	50 696	460 332	42.00 лв.	25 352	54 085	454 324	45.00 лв.
23.Стара Загора	43 697	95 758	682 216	43.07 лв.	43 364	94 185	711 932	45.77 лв.	45 211	96 175	686 270	48.87 лв.
24.Добрич	9 206	17 592	152 952	33.40 лв.	9 117	17 002	149 089	37.82 лв.	9 885	18 544	151 894	41.16 лв.
25.Търговище	8 938	18 430	167 330	34.91 лв.	8 408	16 832	160 867	38.37 лв.	8 566	17 580	163 323	40.44 лв.
26.Хасково	16 587	33 217	278 867	30.76 лв.	16 652	32 733	279 422	33.67 лв.	17 924	35 447	293 322	37.17 лв.
27.Шумен	11 905	23 403	180 457	35.22 лв.	12 459	24 624	197 084	39.02 лв.	13 013	25 759	186 941	42.34 лв.
28.Ямбол	14 034	30 389	236 325	34.12 лв.	13 768	29 035	241 557	37.86 лв.	13 944	30 036	232 295	42.02 лв.
Общо за страната	810 063	1 715 962	13 998 281	38.53 лв.	808 310	1 687 129	14 491 857	41.56 лв.	869 550	1 820 951	14 435 939	44.82 лв.

Забележка:

1. Стойностите на показателите се отнасят за плащанията, дължими и изплатени за съответната година. Поради факта, че някои плащания, дължими за предходна година, могат да бъдат изплатени в следващата, не е налице пълно съответствие между стойностите на показателите за плащанията, извършени през съответната година, и показателите за плащанията, извършени за съответната година.

2. Лицата, осигурени от двама или повече работодатели от различни области, са преброени повече от веднъж.

5.4. Брой лица и брой болнични листове с плащане от ДОО, брой платени работни дни и среден размер на ден на паричните обезщетения за временна неработоспособност поради нетрудови злополуки, разпределени по области за периода 2013 г. - 2022 г.

По години	2013				2014				2015				2016			
	Област	Брой лица с плащане от ДОО	Брой болнични листове с плащане от ДОО	Брой платени работни дни	Средно на ден (лева)	Брой лица с плащане от ДОО	Брой болнични листове с плащане от ДОО	Брой платени работни дни	Средно на ден (лева)	Брой лица с плащане от ДОО	Брой болнични листове с плащане от ДОО	Брой платени работни дни	Средно на ден (лева)	Брой лица с плащане от ДОО	Брой болнични листове с плащане от ДОО	Брой платени работни дни
1.Благоевград	3 428	6 748	84 420	18.40 лв	3 560	6 836	85 795	19.32 лв	3 699	7 090	93 279	20.26 лв	3 933	7 445	96 654	21.91 лв
2.Бургас	3 744	7 030	84 503	23.56 лв	3 938	7 367	88 909	25.30 лв	3 898	7 399	90 929	25.57 лв	4 165	7 841	96 645	26.73 лв
3.Варна	5 096	10 082	121 043	22.69 лв	5 491	10 895	131 598	24.38 лв	5 608	10 862	133 824	25.81 лв	6 163	11 931	143 835	26.76 лв
4.В. Търново	2 638	5 130	63 104	19.82 лв	2 804	5 386	64 413	20.66 лв	2 784	5 309	66 459	22.22 лв	2 953	5 776	71 890	23.15 лв
5.Видин	575	965	10 831	18.65 лв	525	1 008	12 330	20.08 лв	556	1 108	14 084	21.25 лв	528	1 010	12 872	21.19 лв
6.Враца	1 520	2 919	39 179	21.88 лв	1 469	2 719	35 515	24.98 лв	1 492	2 850	40 024	26.00 лв	1 518	2 870	39 206	26.25 лв
7.Габрово	1 833	3 819	46 403	22.03 лв	1 805	3 807	46 603	22.65 лв	1 846	4 033	50 104	24.95 лв	2 037	4 475	53 893	26.10 лв
8.Кърджали	865	1 609	19 833	19.76 лв	964	1 751	21 996	19.91 лв	1 018	2 014	27 214	21.79 лв	1 059	2 077	27 732	21.45 лв
9.Кюстендил	1 646	3 234	42 199	20.92 лв	1 703	3 375	44 620	21.67 лв	1 760	3 600	48 313	22.83 лв	1 920	3 921	53 486	24.50 лв
10.Ловеч	1 594	3 268	38 877	18.68 лв	1 579	3 093	36 606	20.13 лв	1 466	2 913	34 936	22.21 лв	1 611	3 157	39 055	23.05 лв
11.Монтана	1 183	2 442	31 817	18.37 лв	1 147	2 320	30 116	21.34 лв	1 087	2 173	29 077	21.13 лв	1 132	2 251	30 286	22.96 лв
12.Пазарджик	2 624	5 084	68 681	19.56 лв	2 712	5 399	74 471	20.81 лв	2 822	5 290	72 152	21.78 лв	2 985	5 577	76 558	23.31 лв
13.Перник	1 472	3 207	42 027	19.42 лв	1 476	3 286	44 351	20.12 лв	1 523	3 445	48 125	22.54 лв	1 650	3 709	51 320	24.34 лв
14.Плевен	2 565	5 036	64 334	19.65 лв	2 641	5 151	64 676	21.33 лв	2 497	4 881	64 514	22.00 лв	2 598	5 205	67 669	23.21 лв
15.Пловдив	9 018	16 283	188 002	21.79 лв	9 089	16 284	188 815	22.94 лв	9 445	16 973	199 648	24.49 лв	9 807	18 132	219 731	25.76 лв
16.Разград	774	1 628	21 423	20.44 лв	812	1 649	21 367	22.45 лв	781	1 620	21 578	24.68 лв	857	1 689	20 854	24.48 лв
17.Русе	2 781	5 602	68 205	20.06 лв	2 869	5 718	68 738	21.82 лв	2 885	5 888	73 219	23.36 лв	2 996	6 179	76 873	25.24 лв
18.Силистра	543	1 036	12 844	18.27 лв	517	982	11 890	20.56 лв	552	1 103	14 104	22.87 лв	634	1 238	15 894	23.23 лв
19.Сливен	1 206	2 386	27 970	19.30 лв	1 214	2 313	27 252	20.39 лв	1 149	2 158	26 139	21.68 лв	1 342	2 597	30 523	23.44 лв
20.Смолян	1 387	2 791	32 019	20.14 лв	1 387	2 773	31 663	20.55 лв	1 651	3 390	39 219	22.40 лв	1 643	3 398	39 259	24.47 лв
21.София-град	23 483	43 499	549 089	28.02 лв	24 063	44 320	561 792	29.36 лв	25 379	47 434	619 082	31.29 лв	28 036	52 402	676 633	32.97 лв
22.София	2 777	4 912	60 135	22.76 лв	2 582	4 749	58 893	24.66 лв	2 804	5 282	68 410	26.62 лв	3 009	5 705	72 666	28.31 лв
23.Стара Загора	4 507	8 346	91 724	28.08 лв	4 610	8 458	93 733	30.70 лв	4 866	8 875	99 173	31.92 лв	5 141	9 359	105 228	32.76 лв
24.Добрич	1 121	1 992	24 925	20.21 лв	1 140	2 076	26 526	21.88 лв	1 084	2 029	27 527	22.93 лв	1 200	2 175	27 651	24.77 лв
25.Търговище	897	1 609	21 610	19.45 лв	836	1 535	20 461	20.92 лв	998	1 825	24 216	21.36 лв	974	1 833	23 921	22.83 лв
26.Хасково	2 028	3 719	47 670	18.48 лв	1 841	3 425	45 904	20.11 лв	1 841	3 336	44 730	20.67 лв	2 023	3 728	48 800	21.81 лв
27.Шумен	1 344	2 614	30 896	20.29 лв	1 309	2 553	30 087	21.36 лв	1 296	2 509	30 396	22.03 лв	1 382	2 808	34 527	23.93 лв
28.Ямбол	1 208	2 294	27 760	20.90 лв	1 226	2 370	29 265	21.53 лв	1 401	2 694	33 576	23.19 лв	1 464	2 869	36 078	23.96 лв
Общо за страната:	83 857	159 284	1 961 523	23.09 лв	85 309	161 598	1 998 385	24.54 лв	88 188	168 083	2 134 051	26.09 лв	94 760	181 357	2 289 939	27.51 лв

Забележка:

1. Стойностите на показателите се отнасят за плащанията, дължими и изплатени за съответната година. Поради факта, че някои плащания, дължими за предходна година, могат да бъдат изплатени в следващата, не е налице пълно съответствие между стойностите на показателите за плащанията, извършени през съответната година, и показателите за плащанията, извършени за съответната година.

2. Лицата, осигурени от двама или повече работодатели от различни области, са преброени повече от веднъж.

5.4. Брой лица и брой болнични листове с плащане от ДОО, брой платени работни дни и среден размер на ден на паричните обезщетения за временна неработоспособност поради нетрудови злополуки, разпределени по области за периода 2013 г. - 2022 г.

/ Продължение /

По години	2017				2018				2019			
	Област	Брой лица с плащане от ДОО	Брой болнични листове с плащане от ДОО	Брой платени работни дни	Средно на ден (лева)	Брой лица с плащане от ДОО	Брой болнични листове с плащане от ДОО	Брой платени работни дни	Средно на ден (лева)	Брой лица с плащане от ДОО	Брой болнични листове с плащане от ДОО	Брой платени работни дни
1.Благоевград	4 131	8 115	106 366	22.56 лв	4 010	7 840	102 815	24.29 лв	4 512	8 927	116 598	26.23 лв
2.Бургас	4 241	8 213	100 813	27.84 лв	4 225	8 076	97 921	30.92 лв	4 008	7 710	89 104	33.11 лв
3.Варна	6 220	12 360	148 307	29.04 лв	6 338	12 331	147 350	31.76 лв	6 093	11 846	140 608	35.10 лв
4.В. Търново	3 099	5 901	72 411	25.31 лв	2 933	5 590	67 267	29.38 лв	2 917	5 448	66 291	31.40 лв
5.Видин	527	1 069	13 357	21.81 лв	534	1 189	15 882	23.63 лв	508	989	12 841	26.73 лв
6.Враца	1 561	3 104	43 239	27.22 лв	1 567	2 963	39 393	32.12 лв	1 661	3 133	43 212	34.68 лв
7.Габрово	2 027	4 552	57 709	26.48 лв	2 005	4 291	53 594	30.37 лв	2 027	4 300	51 629	34.40 лв
8.Кърджали	1 075	2 203	29 305	25.40 лв	1 082	2 236	29 458	25.33 лв	1 116	2 208	28 801	29.04 лв
9.Кюстендил	1 684	3 478	47 496	24.68 лв	1 647	3 387	44 665	26.33 лв	1 517	3 055	40 892	27.19 лв
10.Ловеч	1 675	3 312	39 865	24.61 лв	1 624	3 280	40 256	27.92 лв	1 671	3 285	39 951	30.50 лв
11.Монтана	1 175	2 342	31 682	25.05 лв	1 113	2 239	30 580	27.84 лв	1 137	2 182	29 353	30.03 лв
12.Пазарджик	3 086	5 802	79 407	24.51 лв	3 203	6 006	83 437	27.69 лв	3 235	6 160	85 828	30.97 лв
13.Перник	1 737	4 025	56 735	24.64 лв	1 644	3 963	56 579	27.95 лв	1 630	3 737	52 832	31.04 лв
14.Плевен	2 683	5 604	73 139	25.60 лв	2 614	5 364	69 902	27.23 лв	2 565	5 207	66 992	29.25 лв
15.Пловдив	10 727	19 954	240 210	27.64 лв	10 420	19 352	229 653	30.34 лв	10 236	18 383	217 375	33.08 лв
16.Разград	880	2 065	27 822	26.15 лв	919	1 867	24 217	29.20 лв	874	1 828	23 398	30.56 лв
17.Русе	3 232	6 814	83 886	26.41 лв	3 273	6 952	86 153	29.30 лв	3 256	6 481	76 730	32.20 лв
18.Силистра	641	1 323	17 444	25.13 лв	637	1 274	16 290	25.53 лв	632	1 195	14 178	29.10 лв
19.Сливен	1 417	2 735	32 719	26.58 лв	1 354	2 641	32 012	27.13 лв	1 318	2 551	30 299	30.76 лв
20.Смолян	1 677	3 464	40 242	27.04 лв	1 635	3 353	38 316	28.55 лв	1 646	3 291	35 676	30.95 лв
21.София-град	29 316	56 116	724 633	34.91 лв	30 165	57 123	732 361	37.98 лв	30 280	56 824	719 616	41.41 лв
22.София	3 141	5 937	76 058	28.93 лв	3 052	5 717	72 765	33.08 лв	3 158	5 924	74 844	36.99 лв
23.Стара Загора	5 420	10 047	112 457	35.80 лв	5 012	9 432	108 650	38.88 лв	4 858	9 408	111 473	42.01 лв
24.Добрич	1 222	2 238	28 184	24.81 лв	1 218	2 369	30 677	28.55 лв	1 214	2 189	26 299	31.28 лв
25.Търговище	988	1 927	24 369	24.62 лв	1 004	2 078	23 667	27.75 лв	933	1 841	21 212	29.81 лв
26.Хасково	2 092	3 878	51 540	23.89 лв	1 953	3 636	48 152	25.74 лв	1 973	3 536	45 059	29.13 лв
27.Шумен	1 557	3 386	42 192	26.86 лв	1 514	3 064	35 309	29.54 лв	1 463	2 926	33 577	32.47 лв
28.Ямбол	1 522	3 073	38 225	26.20 лв	1 503	2 914	35 940	28.90 лв	1 531	2 899	34 616	31.55 лв
Общо за страната:	98 753	193 037	2 439 812	29.27 лв	98 198	190 527	2 393 261	32.18 лв	97 969	187 463	2 329 284	35.19 лв

Забележка:

1. Стойностите на показателите се отнасят за плащанията, дължими и изплатени за съответната година. Поради факта, че някои плащания, дължими за предходна година, могат да бъдат изплатени в следващата, не е налице пълно съответствие между стойностите на показателите за плащанията, извършени през съответната година, и показателите за плащанията, извършени за съответната година.

2. Лицата, осигурени от двама или повече работодатели от различни области, са преброени повече от веднъж.

5.4. Брой лица и брой болнични листове с плащане от ДОО, брой платени работни дни и среден размер на ден на паричните обезщетения за временна неработоспособност поради нетрудови злополуки, разпределени по области за периода 2013 г. - 2022 г.

/ Продължение и край /

По години	2020				2021				2022			
	Област	Брой лица с плащане от ДОО	Брой болнични листове с плащане от ДОО	Брой платени работни дни	Средно на ден (лева)	Брой лица с плащане от ДОО	Брой болнични листове с плащане от ДОО	Брой платени работни дни	Средно на ден (лева)	Брой лица с плащане от ДОО	Брой болнични листове с плащане от ДОО	Брой платени работни дни
1.Благоевград	4 137	8 122	101 902	29.64 лв	4 359	8 433	103 856	32.17 лв	4 546	8 886	113 780	36.16 лв
2.Бургас	3 731	7 173	84 574	36.61 лв	3 834	7 335	88 127	38.36 лв	4 049	7 962	96 978	41.80 лв
3.Варна	5 546	11 207	138 620	38.48 лв	5 799	11 159	135 324	41.46 лв	6 044	11 586	138 951	45.61 лв
4.В. Търново	2 601	4 942	59 761	34.72 лв	2 601	4 984	62 151	37.25 лв	2 711	4 966	58 873	39.93 лв
5.Видин	414	743	9 557	29.77 лв	443	811	10 689	34.07 лв	500	947	12 701	41.05 лв
6.Враца	1 559	2 920	39 698	37.90 лв	1 574	2 899	39 549	40.65 лв	1 710	3 137	43 519	43.09 лв
7.Габрово	1 858	4 056	48 536	40.55 лв	1 964	4 174	51 740	41.59 лв	2 038	4 344	55 298	43.72 лв
8.Кърджали	1 051	2 130	28 848	33.49 лв	1 060	2 065	26 856	38.13 лв	1 130	2 201	28 855	39.27 лв
9.Кюстендил	1 302	2 714	35 979	31.56 лв	1 277	2 499	32 308	34.22 лв	1 317	2 641	35 427	36.57 лв
10.Ловеч	1 448	2 868	34 416	33.70 лв	1 474	2 869	34 503	36.87 лв	1 582	3 082	37 853	39.48 лв
11.Монтана	974	1 938	27 113	32.93 лв	977	1 919	26 246	36.47 лв	1 075	2 107	28 983	40.36 лв
12.Пазарджик	3 011	5 460	75 040	34.47 лв	3 016	5 523	76 672	36.53 лв	3 161	5 857	80 757	39.39 лв
13.Перник	1 458	3 521	49 716	33.10 лв	1 419	3 108	42 789	37.71 лв	1 470	3 406	48 435	39.12 лв
14.Плевен	2 428	4 836	60 971	33.75 лв	2 443	4 865	62 891	35.85 лв	2 614	5 009	62 507	40.51 лв
15.Пловдив	9 488	16 931	200 562	36.96 лв	9 857	17 522	208 218	39.68 лв	10 245	18 384	219 026	43.32 лв
16.Разград	793	1 563	19 898	34.45 лв	816	1 686	21 188	37.17 лв	880	1 709	21 661	43.04 лв
17.Русе	2 667	5 288	63 192	35.47 лв	2 871	5 577	66 012	39.60 лв	2 881	5 598	65 945	44.13 лв
18.Силистра	539	1 104	14 707	30.38 лв	570	1 202	16 278	33.79 лв	518	1 001	13 068	37.18 лв
19.Сливен	1 173	2 294	27 682	33.01 лв	1 218	2 381	29 304	36.45 лв	1 235	2 343	28 351	39.72 лв
20.Смолян	1 407	2 674	28 401	32.84 лв	1 518	2 997	32 492	37.14 лв	1 661	3 284	37 713	40.07 лв
21.София-град	27 181	51 892	663 009	45.63 лв	27 817	51 842	657 007	48.33 лв	29 600	55 248	704 523	52.30 лв
22.София	2 943	5 520	68 409	39.67 лв	3 091	5 768	70 941	43.24 лв	3 232	5 983	74 456	46.28 лв
23.Стара Загора	4 654	8 771	101 206	45.28 лв	4 837	8 919	101 606	49.94 лв	4 704	8 724	100 258	52.91 лв
24.Добрич	1 108	1 997	24 621	34.58 лв	1 109	1 991	24 808	38.55 лв	1 208	2 177	27 268	42.52 лв
25.Търговище	819	1 660	20 925	35.00 лв	816	1 521	18 972	36.86 лв	836	1 611	20 683	38.87 лв
26.Хасково	1 735	3 192	41 327	29.89 лв	1 874	3 273	41 438	33.86 лв	1 916	3 383	43 912	37.18 лв
27.Шумен	1 335	2 766	32 762	35.96 лв	1 516	3 045	36 906	38.88 лв	1 517	2 962	34 677	42.28 лв
28.Ямбол	1 378	2 722	32 062	33.46 лв	1 424	2 683	29 928	41.06 лв	1 428	2 651	30 382	42.88 лв
Общо за страната	88 738	171 004	2 133 494	38.89 лв	91 574	173 050	2 148 799	41.84 лв	95 808	181 189	2 264 840	45.39 лв

Забележка:

1. Стойностите на показателите се отнасят за плащанията, дължими и изплатени за съответната година. Поради факта, че някои плащания, дължими за предходна година, могат да бъдат изплатени в следващата, не е налице пълно съответствие между стойностите на показателите за плащанията, извършени през съответната година, и показателите за плащанията, извършени за съответната година.

2. Лицата, осигурени от двама или повече работодатели от различни области, са преброени повече от веднъж.

5.5. Брой лица и брой болнични листове с плащане от ДОО, брой платени работни дни и среден размер на ден на паричните обезщетения за временна неработоспособност поради карантина или отстраняване от работа (чл.43 от КСО), разпределени по области за периода 2013 г. - 2022 г.

По години	2013				2014				2015				2016			
	Област	Брой лица с плащане от ДОО	Брой болнични листове с плащане от ДОО	Брой платени работни дни	Средно на ден (лева)	Брой лица с плащане от ДОО	Брой болнични листове с плащане от ДОО	Брой платени работни дни	Средно на ден (лева)	Брой лица с плащане от ДОО	Брой болнични листове с плащане от ДОО	Брой платени работни дни	Средно на ден (лева)	Брой лица с плащане от ДОО	Брой болнични листове с плащане от ДОО	Брой платени работни дни
1.Благоевград	28	28	107	17.71 лв	42	43	172	17.93 лв	53	58	230	18.17 лв	28	31	129	20.61 лв
2.Бургас	24	25	111	20.90 лв	19	20	95	19.43 лв	24	25	109	22.31 лв	17	20	92	22.72 лв
3.Варна	92	97	386	24.03 лв	67	75	291	24.44 лв	77	84	335	24.37 лв	83	93	351	24.88 лв
4.В. Търново	33	35	136	18.97 лв	13	15	76	18.95 лв	14	14	49	22.72 лв	21	22	81	24.26 лв
5.Видин	17	18	86	17.41 лв	12	14	55	26.60 лв	51	54	218	17.50 лв	18	21	84	19.54 лв
6.Враца	12	13	54	14.45 лв	16	17	59	19.74 лв	5	6	18	32.47 лв	3	3	9	19.42 лв
7.Габрово	25	28	138	21.40 лв	21	22	86	24.22 лв	17	17	71	21.54 лв	11	12	65	19.81 лв
8.Кърджали	34	37	141	15.48 лв	218	250	968	20.21 лв	5	5	23	16.75 лв	23	25	92	18.79 лв
9.Кюстендил	30	37	181	19.13 лв	4	5	16	14.84 лв	11	13	71	22.21 лв	22	24	119	22.42 лв
10.Ловеч	14	14	58	18.26 лв	131	147	527	18.98 лв	15	17	61	22.76 лв	12	14	53	33.08 лв
11.Монтана	19	19	54	13.81 лв	7	7	13	17.82 лв	4	4	13	17.46 лв	7	8	26	40.53 лв
12.Пазарджик	17	17	76	16.83 лв	12	13	70	17.20 лв	13	13	55	21.59 лв	2	2	9	15.39 лв
13.Перник	62	72	299	18.78 лв	5	6	21	19.31 лв	20	20	102	28.17 лв	55	58	247	20.39 лв
14.Плевен	13	13	61	16.84 лв	7	8	31	19.15 лв	1	1	1	53.74 лв	8	9	35	24.22 лв
15.Пловдив	79	83	395	21.24 лв	87	99	496	22.97 лв	96	102	492	25.21 лв	133	148	623	26.61 лв
16.Разград	19	20	84	34.06 лв	13	16	66	23.97 лв	8	9	34	21.50 лв	11	11	59	34.20 лв
17.Русе	118	131	525	19.24 лв	58	61	245	25.89 лв	39	40	189	21.94 лв	114	127	561	24.59 лв
18.Силистра	1	1	7	11.22 лв					4	4	14	17.40 лв	2	3	12	19.29 лв
19.Сливен	35	38	138	18.89 лв	59	64	218	18.11 лв	63	67	291	20.77 лв	20	21	75	20.59 лв
20.Смолян	29	33	106	17.85 лв	19	20	56	19.49 лв	8	8	42	14.55 лв	38	43	130	20.69 лв
21.София-град	4 947	5 595	20 940	30.55 лв	2 303	2 594	9 793	32.02 лв	897	972	3 620	36.54 лв	944	1 037	3 922	38.55 лв
22.София	45	49	249	19.95 лв	30	33	104	26.63 лв	40	45	171	32.00 лв	83	93	419	27.69 лв
23.Стара Загора	126	134	692	22.92 лв	117	131	546	27.77 лв	77	91	412	30.97 лв	109	119	559	30.49 лв
24.Добрич	8	8	34	25.02 лв	4	4	18	24.01 лв	3	3	12	31.99 лв	4	4	20	25.50 лв
25.Търговище	1	1	1	28.61 лв	2	2	4	20.06 лв	6	6	14	37.02 лв	3	5	24	31.18 лв
26.Хасково	24	28	85	16.15 лв	27	30	107	17.08 лв	32	32	135	21.34 лв	14	15	51	23.26 лв
27.Шумен	33	35	127	18.94 лв	22	23	88	23.94 лв	23	25	97	27.39 лв	32	33	146	22.66 лв
28.Ямбол	23	25	92	17.82 лв	6	7	33	20.16 лв	12	14	41	18.05 лв	9	11	35	23.96 лв
Общо за страната	5 908	6 634	25 363	28.76 лв	3 321	3 726	14 254	28.86 лв	1 618	1 749	6 920	30.55 лв	1 826	2 012	8 028	31.77 лв

Забележка:

1. Стойностите на показателите се отнасят за плащанията, дължими и изплатени за съответната година. Поради факта, че някои плащания, дължими за предходна година, могат да бъдат изплатени в следващата, не е налице пълно съответствие между стойностите на показателите за плащанията, извършени през съответната година, и показателите за плащанията, извършени за съответната година.

2. Лицата, осигурени от двама или повече работодатели от различни области, са преброени повече от веднъж.

5.5. Брой лица и брой болнични листове с плащане от ДОО, брой платени работни дни и среден размер на ден на паричните обезщетения за временна неработоспособност поради карантина или отстраняване от работа (чл.43 от КСО), разпределени по области за периода 2013 г. - 2022 г.

/ Продължение /

По години	2017				2018				2019			
Област	Брой лица с плащане от ДОО	Брой болнични листове с плащане от ДОО	Брой платени работни дни	Средно на ден (лева)	Брой лица с плащане от ДОО	Брой болнични листове с плащане от ДОО	Брой платени работни дни	Средно на ден (лева)	Брой лица с плащане от ДОО	Брой болнични листове с плащане от ДОО	Брой платени работни дни	Средно на ден (лева)
1.Благоевград	49	54	230	22.05 лв	31	34	142	24.84 лв	91	98	404	27.04 лв
2.Бургас	18	21	91	27.89 лв	23	25	117	35.12 лв	43	50	208	27.73 лв
3.Варна	49	51	203	27.94 лв	39	45	198	29.91 лв	119	134	546	33.18 лв
4.В. Търново	25	27	110	22.83 лв	18	19	72	25.34 лв	13	16	66	26.65 лв
5.Видин	2	3	13	21.43 лв	17	18	71	20.60 лв	15	16	62	26.46 лв
6.Враца	3	3	9	19.31 лв	3	3	9	22.28 лв	8	8	35	38.24 лв
7.Габрово	4	5	18	25.86 лв	15	15	71	27.49 лв	12	15	57	30.54 лв
8.Кърджали	53	57	230	25.67 лв	23	24	106	25.43 лв	25	26	86	24.92 лв
9.Кюстендил	8	8	37	29.93 лв	7	9	33	26.51 лв	10	10	57	25.03 лв
10.Ловеч	44	48	176	23.21 лв	34	40	153	22.23 лв	8	8	29	29.80 лв
11.Монтана	8	8	39	22.31 лв	3	3	14	26.18 лв	6	6	23	30.76 лв
12.Пазарджик	7	7	32	25.13 лв	9	9	40	34.63 лв	15	15	64	27.72 лв
13.Перник	12	12	50	31.10 лв	5	5	26	25.33 лв	21	22	86	35.12 лв
14.Плевен	10	10	48	26.23 лв	4	4	16	19.55 лв	4	4	16	62.98 лв
15.Пловдив	101	113	499	25.92 лв	121	134	596	29.66 лв	79	87	393	32.06 лв
16.Разград	6	8	30	25.37 лв	14	15	53	37.09 лв	13	17	68	31.90 лв
17.Русе	39	39	161	24.40 лв	37	38	166	42.44 лв	84	92	431	30.69 лв
18.Силистра	25	28	95	25.55 лв	5	5	19	24.45 лв	7	8	26	25.21 лв
19.Сливен	23	25	93	19.55 лв	11	12	47	32.42 лв	36	39	147	27.86 лв
20.Смолян	14	16	58	29.88 лв	10	10	28	23.06 лв	26	28	95	28.07 лв
21.София-град	972	1 075	3 902	40.19 лв	689	738	2 593	45.75 лв	1 209	1 323	4 777	47.42 лв
22.София	72	82	347	25.24 лв	45	48	222	27.88 лв	68	78	315	32.85 лв
23.Стара Загора	129	143	602	35.30 лв	115	124	495	33.54 лв	101	109	475	36.95 лв
24.Добрич	3	3	12	41.51 лв	5	5	21	29.51 лв	11	12	49	28.47 лв
25.Търговище	4	5	16	46.60 лв	18	22	74	34.90 лв	4	4	12	21.29 лв
26.Хасково	12	13	40	23.24 лв	8	8	33	32.05 лв	10	11	39	27.73 лв
27.Шумен	26	26	98	24.73 лв	32	34	136	29.19 лв	17	17	55	36.16 лв
28.Ямбол	2	2	13	32.86 лв	5	5	31	24.71 лв	20	22	86	28.72 лв
Общо за страната	1 720	1 892	7 252	34.16 лв	1 346	1 451	5 582	37.34 лв	2 075	2 275	8 707	40.11 лв

Забележка:

1. Стойностите на показателите се отнасят за плащанията, дължими и изплатени за съответната година. Поради факта, че някои плащания, дължими за предходна година, могат да бъдат изплатени в следващата, не е налице пълно съответствие между стойностите на показателите за плащанията, извършени през съответната година, и показателите за плащанията, извършени за съответната година.

2. Лицата, осигурени от двама или повече работодатели от различни области, са преброени повече от веднъж.

5.5. Брой лица и брой болнични листове с плащане от ДОО, брой платени работни дни и среден размер на ден на паричните обезщетения за временна неработоспособност поради карантина или отстраняване от работа (чл.43 от КСО), разпределени по области за периода 2013 г. - 2022 г.

/ Продължение и край /

По години	2020				2021				2022			
Област	Брой лица с плащане от ДОО	Брой болнични листове с плащане от ДОО	Брой платени работни дни	Средно на ден (лева)	Брой лица с плащане от ДОО	Брой болнични листове с плащане от ДОО	Брой платени работни дни	Средно на ден (лева)	Брой лица с плащане от ДОО	Брой болнични листове с плащане от ДОО	Брой платени работни дни	Средно на ден (лева)
1.Благоевград	6 001	6 442	43 960	36.35 лв	7 356	7 961	49 812	36.31 лв	8 645	9 303	40 135	40.67 лв
2.Бургас	7 984	8 690	53 326	44.41 лв	16 164	17 814	105 577	42.57 лв	19 273	21 290	85 426	46.09 лв
3.Варна	10 921	11 982	74 012	46.71 лв	22 423	24 345	145 275	44.89 лв	27 246	29 908	120 212	49.22 лв
4.В. Търново	3 031	3 206	17 682	41.66 лв	6 773	7 161	39 080	41.32 лв	5 845	6 203	23 670	45.26 лв
5.Видин	752	814	5 570	37.82 лв	1 900	2 072	12 235	38.28 лв	1 875	2 021	8 122	42.35 лв
6.Враца	2 432	2 571	15 137	47.38 лв	4 909	5 250	31 354	46.75 лв	5 327	5 763	22 010	57.54 лв
7.Габрово	3 229	3 482	20 309	47.61 лв	4 292	4 607	25 242	44.85 лв	4 861	5 262	20 447	49.65 лв
8.Кърджали	1 228	1 303	8 053	41.88 лв	1 833	1 928	10 733	41.82 лв	1 507	1 598	6 224	45.03 лв
9.Кюстендил	2 564	2 762	16 668	38.94 лв	3 529	3 851	22 161	37.64 лв	3 164	3 429	13 701	42.10 лв
10.Ловеч	1 356	1 458	8 772	42.56 лв	3 581	3 878	22 208	40.47 лв	3 875	4 179	16 564	46.17 лв
11.Монтана	1 529	1 631	9 813	39.76 лв	3 610	3 871	23 462	40.33 лв	2 930	3 110	12 251	45.41 лв
12.Пазарджик	3 557	3 808	23 531	43.56 лв	5 395	5 843	33 968	43.98 лв	6 053	6 575	26 183	51.20 лв
13.Перник	1 645	1 767	10 587	41.20 лв	3 568	3 897	22 906	39.91 лв	3 430	3 715	14 855	43.70 лв
14.Плевен	3 500	3 863	23 669	41.20 лв	6 918	7 500	44 124	39.95 лв	6 920	7 472	29 401	45.00 лв
15.Пловдив	16 162	17 368	110 592	44.02 лв	27 457	29 561	177 102	43.64 лв	30 129	32 425	128 760	48.22 лв
16.Разград	1 422	1 524	8 577	45.52 лв	2 446	2 637	14 253	44.44 лв	2 100	2 246	8 290	48.07 лв
17.Русе	4 862	5 303	31 524	43.28 лв	7 790	8 434	48 601	42.67 лв	7 386	8 002	31 818	47.28 лв
18.Силистра	1 598	1 711	10 517	38.77 лв	3 341	3 706	22 172	38.67 лв	3 388	3 780	14 059	43.63 лв
19.Сливен	3 228	3 569	24 065	41.01 лв	5 312	5 883	36 790	40.37 лв	6 041	6 632	25 543	44.79 лв
20.Смолян	2 050	2 195	14 092	39.68 лв	3 115	3 335	18 449	40.64 лв	3 523	3 758	14 516	45.42 лв
21.София-град	53 197	57 295	360 421	55.46 лв	103 748	112 697	679 094	54.47 лв	118 439	129 195	513 438	59.73 лв
22.София	3 153	3 363	20 656	49.97 лв	7 396	8 024	47 177	48.70 лв	9 023	9 796	38 751	52.83 лв
23.Стара Загора	7 776	8 697	55 040	53.86 лв	14 060	15 519	93 066	50.85 лв	16 854	18 589	72 997	54.37 лв
24.Добрич	2 382	2 629	15 779	41.84 лв	4 747	5 098	29 028	41.17 лв	4 680	5 072	19 899	44.80 лв
25.Търговище	1 317	1 420	8 264	42.43 лв	2 229	2 412	13 490	41.56 лв	2 379	2 552	9 633	46.40 лв
26.Хасково	2 433	2 632	16 436	38.77 лв	5 872	6 449	41 926	37.98 лв	5 538	5 954	23 739	42.04 лв
27.Шумен	2 939	3 247	19 684	43.25 лв	6 375	6 963	40 593	42.21 лв	6 096	6 670	24 953	46.85 лв
28.Ямбол	2 559	2 785	17 089	43.08 лв	3 899	4 186	24 419	42.23 лв	4 364	4 675	18 235	47.41 лв
Общо за страната	154 807	167 517	1 043 825	47.94 лв	290 038	314 882	1 874 297	47.19 лв	320 891	349 174	1 383 832	52.21 лв

Забележка:

1. Стойностите на показателите се отнасят за плащанията, дължими и изплатени за съответната година. Поради факта, че някои плащания, дължими за предходна година, могат да бъдат изплатени в следващата, не е налице пълно съответствие между стойностите на показателите за плащанията, извършени през съответната година, и показателите за плащанията, извършени за съответната година.

2. Лицата, осигурени от двама или повече работодатели от различни области, са преброени повече от веднъж.

5.6. Брой лица и брой болнични листове с плащане от ДОО, брой платени работни дни и среден размер на ден на паричните обезщетения за временна неработоспособност поради гледане на болен член от семейството (чл.45 от КСО), разпределени по области за периода 2013 г. - 2022 г.

По години	2013				2014				2015				2016			
	Област	Брой лица с плащане от ДОО	Брой болнични листове с плащане от ДОО	Брой платени работни дни	Средно на ден (лева)	Брой лица с плащане от ДОО	Брой болнични листове с плащане от ДОО	Брой платени работни дни	Средно на ден (лева)	Брой лица с плащане от ДОО	Брой болнични листове с плащане от ДОО	Брой платени работни дни	Средно на ден (лева)	Брой лица с плащане от ДОО	Брой болнични листове с плащане от ДОО	Брой платени работни дни
1.Благоевград	3 904	6 638	19 502	17.16 лв	3 986	6 975	21 696	18.23 лв	3 896	6 815	21 362	18.15 лв	4 034	7 008	22 730	19.31 лв
2.Бургас	3 292	5 477	16 952	20.12 лв	3 504	5 818	17 656	21.56 лв	3 765	6 207	19 293	22.18 лв	3 848	6 365	19 416	23.28 лв
3.Варна	5 395	9 589	29 855	21.42 лв	5 672	9 941	31 240	22.94 лв	6 083	10 512	32 360	23.84 лв	6 466	11 506	35 553	25.41 лв
4.В. Търново	2 891	5 094	14 715	18.00 лв	2 911	5 144	15 214	18.82 лв	3 066	5 345	16 191	19.58 лв	3 221	5 696	16 973	21.31 лв
5.Видин	414	620	1 860	16.72 лв	467	702	2 129	18.50 лв	490	776	2 803	18.50 лв	498	816	2 635	18.68 лв
6.Враца	1 380	2 400	7 193	20.07 лв	1 412	2 369	7 479	21.90 лв	1 271	2 046	6 630	22.97 лв	1 343	2 163	7 069	24.46 лв
7.Габрово	2 186	4 265	14 003	18.68 лв	2 143	4 206	14 012	19.99 лв	2 238	4 335	14 578	21.50 лв	2 183	4 311	14 840	22.47 лв
8.Кърджали	1 083	1 836	5 662	15.69 лв	1 175	2 016	6 211	16.99 лв	1 184	1 951	6 167	18.34 лв	1 190	2 069	6 653	19.23 лв
9.Кюстендил	1 497	2 957	10 273	16.82 лв	1 463	2 850	10 185	17.28 лв	1 468	2 836	10 161	18.53 лв	1 540	2 985	10 773	19.78 лв
10.Ловеч	1 044	1 768	5 536	17.41 лв	1 187	2 015	6 291	18.43 лв	1 137	1 912	5 686	19.72 лв	1 119	1 830	5 825	21.83 лв
11.Монтана	983	1 597	5 499	17.43 лв	1 019	1 696	6 149	18.64 лв	926	1 471	5 402	19.58 лв	968	1 560	5 760	20.61 лв
12.Пазарджик	1 979	3 428	12 652	16.92 лв	2 027	3 564	12 935	18.46 лв	1 957	3 334	12 533	19.34 лв	2 054	3 453	12 776	20.25 лв
13.Перник	976	1 689	5 856	17.51 лв	1 092	1 850	6 663	19.00 лв	1 047	1 825	6 470	19.02 лв	1 248	2 170	7 645	20.24 лв
14.Плевен	2 128	3 722	10 932	18.08 лв	2 017	3 435	10 627	18.50 лв	2 053	3 441	10 871	20.07 лв	2 120	3 652	11 588	21.17 лв
15.Пловдив	8 921	15 233	45 016	19.13 лв	9 245	16 398	49 667	20.01 лв	9 534	16 568	50 398	21.49 лв	10 499	18 434	54 421	22.91 лв
16.Разград	846	1 434	4 136	19.42 лв	821	1 397	4 050	20.89 лв	762	1 282	3 898	21.30 лв	884	1 525	4 703	21.55 лв
17.Русе	2 721	5 235	15 849	17.66 лв	2 663	4 995	15 454	19.37 лв	2 781	5 171	15 827	20.87 лв	2 974	5 622	17 603	21.29 лв
18.Силистра	664	1 201	4 125	17.11 лв	605	1 109	3 809	18.80 лв	602	1 082	3 729	19.24 лв	723	1 363	4 477	20.10 лв
19.Сливен	1 412	2 446	7 529	17.84 лв	1 467	2 531	7 888	18.04 лв	1 612	2 746	8 383	18.97 лв	1 624	2 734	8 326	20.49 лв
20.Смолян	1 272	2 279	6 373	16.51 лв	1 342	2 406	6 788	17.57 лв	1 312	2 284	6 677	18.72 лв	1 341	2 387	7 133	19.66 лв
21.София-град	29 031	49 731	144 604	28.90 лв	30 574	53 040	153 855	30.59 лв	32 577	55 196	163 711	32.02 лв	35 427	61 450	178 535	33.95 лв
22.София	2 269	3 967	13 101	19.75 лв	2 191	3 810	12 458	21.25 лв	2 187	3 675	12 404	22.89 лв	2 281	3 803	12 338	24.92 лв
23.Стара Загора	4 066	7 246	20 666	19.35 лв	4 077	7 302	21 566	20.81 лв	4 231	7 608	22 069	22.43 лв	4 846	8 801	25 477	24.20 лв
24.Добрич	1 262	2 066	6 244	17.80 лв	1 253	2 082	6 523	19.31 лв	1 282	2 027	6 470	20.10 лв	1 263	2 082	6 291	21.30 лв
25.Търговище	881	1 558	4 310	18.60 лв	862	1 418	3 925	18.49 лв	877	1 455	4 142	19.74 лв	905	1 487	4 039	21.17 лв
26.Хасково	1 844	3 231	10 118	16.87 лв	1 944	3 514	10 894	18.01 лв	1 934	3 248	10 808	18.55 лв	1 950	3 316	11 274	19.09 лв
27.Шумен	1 320	2 227	6 132	18.84 лв	1 264	2 096	5 881	19.97 лв	1 301	2 137	5 719	21.87 лв	1 434	2 459	6 922	22.38 лв
28.Ямбол	1 048	1 763	5 525	18.87 лв	1 103	1 776	5 644	19.71 лв	1 306	2 159	7 093	21.23 лв	1 286	2 151	7 079	21.86 лв
Общо за страната	86 709	150 697	454 218	21.87 лв	89 486	156 455	476 889	23.26 лв	92 879	159 444	491 835	24.57 лв	99 269	173 198	528 854	26.12 лв

Забележка:

1. Стойностите на показателите се отнасят за плащанията, дължими и изплатени за съответната година. Поради факта, че някои плащания, дължими за предходна година, могат да бъдат изплатени в следващата, не е налице пълно съответствие между стойностите на показателите за плащанията, извършени през съответната година, и показателите за плащанията, извършени за съответната година.

2. Лицата, осигурени от двама или повече работодатели от различни области, са преброени повече от веднъж.

5.6. Брой лица и брой болнични листове с плащане от ДОО, брой платени работни дни и среден размер на ден на паричните обезщетения за временна неработоспособност поради гледане на болен член от семейството (чл.45 от КСО), разпределени по области за периода 2013 г. - 2022 г.

/ Продължение /

По години	2017				2018				2019			
	Област	Брой лица с плащане от ДОО	Брой болнични листове с плащане от ДОО	Брой платени работни дни	Средно на ден (лева)	Брой лица с плащане от ДОО	Брой болнични листове с плащане от ДОО	Брой платени работни дни	Средно на ден (лева)	Брой лица с плащане от ДОО	Брой болнични листове с плащане от ДОО	Брой платени работни дни
1.Благоевград	3 745	6 555	20 756	20.94 лв	4 027	7 395	23 473	22.05 лв	3 927	6 929	23 173	24.04 лв
2.Бургас	3 921	6 651	20 493	24.52 лв	4 155	7 075	20 845	27.20 лв	4 041	6 895	20 098	30.10 лв
3.Варна	6 221	11 066	33 292	26.96 лв	6 699	12 177	35 836	29.10 лв	7 328	13 498	40 798	31.88 лв
4.В. Търново	3 173	5 706	16 405	23.05 лв	3 203	5 949	16 695	25.03 лв	3 167	5 855	16 217	27.66 лв
5.Видин	444	689	2 172	20.72 лв	471	743	2 445	22.93 лв	439	682	2 219	25.65 лв
6.Враца	1 377	2 342	7 084	25.66 лв	1 498	2 593	7 734	29.17 лв	1 538	2 735	8 256	31.73 лв
7.Габрово	2 057	4 036	13 910	24.11 лв	2 178	4 314	14 249	26.82 лв	2 160	4 389	14 882	29.25 лв
8.Кърджали	1 172	1 955	6 171	20.50 лв	1 228	2 096	6 422	22.30 лв	1 028	1 690	5 433	25.07 лв
9.Кюстендил	1 421	2 733	9 388	21.78 лв	1 464	2 873	9 954	23.39 лв	1 443	2 810	9 878	26.40 лв
10.Ловеч	1 226	2 081	6 204	22.56 лв	1 252	2 217	6 802	25.62 лв	1 272	2 260	6 913	27.56 лв
11.Монтана	924	1 513	5 372	22.07 лв	1 049	1 718	6 148	24.23 лв	1 016	1 754	6 151	24.23 лв
12.Пазарджик	1 895	3 240	11 327	22.49 лв	1 987	3 309	11 414	24.44 лв	2 089	3 547	12 197	26.88 лв
13.Перник	1 084	2 009	7 065	21.86 лв	1 197	2 171	7 728	23.57 лв	1 292	2 380	8 382	27.05 лв
14.Плевен	2 228	3 866	11 705	23.00 лв	2 341	4 260	12 772	24.87 лв	2 216	3 817	11 843	26.98 лв
15.Пловдив	10 058	17 712	51 398	24.86 лв	11 620	21 022	61 167	27.23 лв	10 880	19 261	55 332	29.78 лв
16.Разград	786	1 421	4 164	22.91 лв	801	1 418	4 187	25.19 лв	875	1 676	5 303	27.22 лв
17.Русе	2 824	5 346	15 442	23.87 лв	2 939	5 825	16 899	25.79 лв	3 018	5 911	17 522	28.54 лв
18.Силистра	753	1 433	4 588	21.33 лв	767	1 543	4 964	22.77 лв	773	1 454	4 702	26.05 лв
19.Сливен	1 600	2 730	8 325	22.26 лв	1 785	3 018	9 105	24.69 лв	1 662	2 908	8 950	26.49 лв
20.Смолян	1 225	2 215	6 577	21.84 лв	1 277	2 310	6 524	24.90 лв	1 321	2 304	6 193	26.36 лв
21.София-град	34 482	60 070	171 141	35.76 лв	38 428	67 836	189 189	38.69 лв	38 695	67 827	191 198	42.36 лв
22.София	2 504	4 213	13 715	26.05 лв	2 784	4 769	15 525	28.81 лв	2 648	4 488	14 801	32.71 лв
23.Стара Загора	4 911	9 052	25 170	26.75 лв	4 942	8 834	24 928	29.63 лв	4 631	8 430	24 740	32.74 лв
24.Добрич	1 258	2 069	6 288	23.28 лв	1 367	2 335	7 077	24.86 лв	1 341	2 294	7 005	27.02 лв
25.Търговище	883	1 574	4 262	23.12 лв	991	1 864	4 969	24.81 лв	990	1 785	5 090	26.93 лв
26.Хасково	1 852	3 308	11 126	20.76 лв	1 972	3 327	11 329	22.98 лв	1 843	3 054	9 934	25.32 лв
27.Шумен	1 399	2 398	6 693	23.43 лв	1 652	2 924	8 089	25.61 лв	1 542	2 625	6 965	29.38 лв
28.Ямбол	1 221	2 001	6 414	22.70 лв	1 280	2 028	6 454	25.44 лв	1 255	1 991	6 359	28.49 лв
Общо за страната	96 644	169 984	506 647	27.91 лв	105 354	187 943	552 923	30.44 лв	104 430	185 249	550 534	33.55 лв

Забележка:

1. Стойностите на показателите се отнасят за плащанията, дължими и изплатени за съответната година. Поради факта, че някои плащания, дължими за предходна година, могат да бъдат изплатени в следващата, не е налице пълно съответствие между стойностите на показателите за плащанията, извършени през съответната година, и показателите за плащанията, извършени за съответната година.

2. Лицата, осигурени от двама или повече работодатели от различни области, са преброени повече от веднъж.

5.6. Брой лица и брой болнични листове с плащане от ДОО, брой платени работни дни и среден размер на ден на паричните обезщетения за временна неработоспособност поради гледане на болен член от семейството (чл.45 от КСО), разпределени по области за периода 2013 г. - 2022 г.

/ Продължение и край /

По години	2020				2021				2022			
Област	Брой лица с плащане от ДОО	Брой болнични листове с плащане от ДОО	Брой платени работни дни	Средно на ден (лева)	Брой лица с плащане от ДОО	Брой болнични листове с плащане от ДОО	Брой платени работни дни	Средно на ден (лева)	Брой лица с плащане от ДОО	Брой болнични листове с плащане от ДОО	Брой платени работни дни	Средно на ден (лева)
1.Благоевград	3 704	5 961	20 532	26.60 лв	3 603	6 451	21 536	29.19 лв	4 433	8 087	26 300	31.65 лв
2.Бургас	3 975	6 369	19 540	34.10 лв	4 195	7 440	22 363	36.68 лв	5 232	9 576	27 041	38.87 лв
3.Варна	6 067	9 776	31 438	35.21 лв	6 522	12 086	36 824	37.82 лв	8 207	15 909	46 421	41.38 лв
4.В. Търново	2 962	4 860	15 118	31.03 лв	3 271	6 203	17 967	33.46 лв	3 724	7 176	20 026	36.08 лв
5.Видин	375	545	1 871	29.55 лв	420	682	2 177	33.28 лв	524	853	2 513	36.43 лв
6.Враца	1 466	2 282	7 831	36.29 лв	1 594	2 845	8 877	41.44 лв	1 936	3 676	10 612	43.96 лв
7.Габрово	2 088	3 856	14 295	32.83 лв	2 092	4 500	15 539	34.67 лв	2 380	5 304	17 161	38.43 лв
8.Кърджали	960	1 430	4 924	28.16 лв	1 054	1 747	5 682	31.41 лв	1 212	2 062	6 465	33.98 лв
9.Кюстендил	1 344	2 423	8 669	28.93 лв	1 210	2 412	8 385	31.46 лв	1 486	3 050	10 245	33.28 лв
10.Ловеч	1 176	1 911	6 054	30.10 лв	1 148	2 165	6 629	33.29 лв	1 373	2 550	7 434	35.95 лв
11.Монтана	1 028	1 634	6 219	30.23 лв	903	1 511	5 426	34.24 лв	1 070	1 897	6 291	37.34 лв
12.Пазарджик	1 921	3 065	11 161	31.92 лв	2 074	3 680	12 446	35.04 лв	2 425	4 392	14 215	37.45 лв
13.Перник	1 008	1 624	6 316	29.86 лв	1 044	1 866	6 766	32.55 лв	1 354	2 420	8 106	35.44 лв
14.Плевен	2 169	3 395	11 269	29.67 лв	2 326	4 165	12 630	33.40 лв	2 459	4 447	13 144	35.71 лв
15.Пловдив	10 429	16 889	50 467	33.57 лв	10 954	20 113	58 426	36.00 лв	13 475	25 753	73 168	39.06 лв
16.Разград	769	1 246	4 010	31.75 лв	851	1 656	4 880	34.70 лв	1 023	1 867	5 478	39.19 лв
17.Русе	2 634	4 417	13 477	32.44 лв	2 861	5 962	17 366	34.99 лв	3 629	7 765	21 708	38.36 лв
18.Силистра	655	1 110	3 549	28.91 лв	778	1 539	4 970	32.57 лв	923	1 913	6 098	36.40 лв
19.Сливен	1 439	2 301	7 159	30.02 лв	1 508	2 585	7 985	33.48 лв	1 935	3 593	10 664	36.32 лв
20.Смолян	1 170	1 875	5 269	29.60 лв	1 400	2 664	7 246	33.44 лв	1 601	3 138	8 433	36.22 лв
21.София-град	35 514	55 000	165 066	46.24 лв	34 599	60 151	173 170	48.75 лв	44 362	80 599	222 615	53.11 лв
22.София	2 434	3 715	12 893	36.46 лв	2 677	4 724	15 600	39.26 лв	3 188	5 805	18 176	42.26 лв
23.Стара Загора	4 636	7 791	24 789	35.77 лв	4 918	9 062	27 041	38.45 лв	5 862	11 274	33 081	41.98 лв
24.Добрич	1 077	1 606	5 036	31.57 лв	1 273	2 242	6 697	33.60 лв	1 555	2 843	8 474	36.46 лв
25.Търговище	784	1 336	3 724	31.94 лв	832	1 514	4 129	34.49 лв	1 005	1 952	5 201	37.45 лв
26.Хасково	1 585	2 393	8 050	28.70 лв	1 713	2 950	9 022	31.81 лв	2 164	3 819	11 718	34.89 лв
27.Шумен	1 383	2 067	5 826	32.58 лв	1 610	2 814	7 723	35.29 лв	1 886	3 415	8 882	38.74 лв
28.Ямбол	1 172	1 815	6 138	31.22 лв	1 178	1 974	6 633	34.66 лв	1 481	2 684	8 100	38.05 лв
Общо за страната	95 924	152 692	480 690	37.13 лв	98 608	177 703	534 135	39.60 лв	121 904	227 819	657 770	43.27 лв

Забележка:

1. Стойностите на показателите се отнасят за плащанията, дължими и изплатени за съответната година. Поради факта, че някои плащания, дължими за предходна година, могат да бъдат изплатени в следващата, не е налице пълно съответствие между стойностите на показателите за плащанията, извършени през съответната година, и показателите за плащанията, извършени за съответната година.

2. Лицата, осигурени от двама или повече работодатели от различни области, са преброени повече от веднъж.

5.7. Брой лица и брой болнични листове с плащане от ДОО, брой платени работни дни и среден размер на ден на паричните обезщетения за санаторно - курортно лечение поради общо заболяване (чл.44 от КСО), разпределени по области за периода 2013 г. - 2022 г.

По години	2013				2014				2015				2016			
	Област	Брой лица с плащане от ДОО	Брой болнични листове с плащане от ДОО	Брой платени работни дни	Средно на ден (лева)	Брой лица с плащане от ДОО	Брой болнични листове с плащане от ДОО	Брой платени работни дни	Средно на ден (лева)	Брой лица с плащане от ДОО	Брой болнични листове с плащане от ДОО	Брой платени работни дни	Средно на ден (лева)	Брой лица с плащане от ДОО	Брой болнични листове с плащане от ДОО	Брой платени работни дни
1.Благоевград	10	10	54	18.18 лв	9	9	47	17.45 лв	9	9	47	16.82 лв	11	12	68	22.63 лв
2.Бургас	7	7	48	19.11 лв	7	7	54	30.94 лв	3	4	44	30.70 лв	2	2	12	26.99 лв
3.Варна	18	18	100	36.64 лв	12	13	90	28.84 лв	14	16	87	27.98 лв	16	17	119	30.40 лв
4.В. Търново	10	10	61	24.64 лв	12	12	75	28.04 лв	8	8	39	30.20 лв	7	7	42	31.23 лв
5.Видин									1	1	7	22.30 лв	2	2	9	18.13 лв
6.Враца	16	17	191	36.57 лв	38	43	605	39.55 лв	34	38	463	31.64 лв	37	39	492	30.67 лв
7.Габрово	79	82	539	24.80 лв	77	78	522	26.91 лв	83	84	555	27.14 лв	106	112	700	32.22 лв
8.Кърджали	1	1	5	21.82 лв	2	2	7	22.78 лв	2	2	7	26.37 лв	2	2	10	29.51 лв
9.Кюстендил					2	2	13	35.12 лв	1	1	4	26.49 лв				
10.Ловеч	4	4	27	16.15 лв	1	1	6	26.20 лв	3	3	23	18.59 лв	1	1	6	20.96 лв
11.Монтана					3	3	13	33.18 лв					3	3	21	35.86 лв
12.Пазарджик	5	5	27	17.36 лв	2	2	21	19.86 лв	2	2	16	19.59 лв	5	6	28	30.21 лв
13.Перник	40	41	322	25.84 лв	30	30	217	24.44 лв	29	29	224	24.70 лв	41	41	292	28.79 лв
14.Плевен	6	6	33	22.96 лв	8	8	53	21.99 лв	10	11	57	23.28 лв	12	13	74	26.24 лв
15.Пловдив	12	13	114	28.05 лв	13	13	104	25.19 лв	17	17	98	27.07 лв	25	25	142	32.21 лв
16.Разград	16	16	132	26.47 лв	13	13	113	28.02 лв					12	12	96	21.50 лв
17.Русе	4	4	22	15.11 лв	4	4	29	19.84 лв	5	5	37	30.11 лв	5	5	23	20.19 лв
18.Силистра	2	2	9	40.99 лв	1	1	7	69.24 лв	1	1	22	24.24 лв	4	4	27	18.02 лв
19.Сливен	2	2	12	12.39 лв	3	3	8	31.74 лв								
20.Смолян	2	2	12	29.71 лв	1	1	6	40.81 лв					1	1	5	93.81 лв
21.София-град	44	44	355	27.48 лв	55	58	349	36.56 лв	41	42	264	43.52 лв	55	58	384	41.13 лв
22.София	2	2	7	21.81 лв	2	2	14	54.02 лв	5	5	21	26.93 лв	6	6	31	39.45 лв
23.Стара Загора	5	5	36	28.79 лв	3	3	15	37.39 лв	1	1	3	40.44 лв	7	7	29	31.91 лв
24.Добрич									1	1	8	33.83 лв	1	1	2	61.96 лв
25.Търговище	1	1	10	14.08 лв	3	3	10	34.99 лв	2	2	12	22.21 лв	2	2	13	18.03 лв
26.Хасково	6	6	32	26.63 лв	1	1	5	39.19 лв	2	2	6	39.71 лв	8	8	36	30.07 лв
27.Шумен	1	1	7	14.77 лв	5	6	36	26.85 лв	1	1	6	7.49 лв				
28.Ямбол	3	3	13	31.49 лв	1	1	5	17.73 лв	1	1	7	12.71 лв	1	1	8	49.94 лв
Общо за страната	296	302	2 168	26.69 лв	308	319	2 424	31.47 лв	276	286	2 057	29.61 лв	372	387	2 669	31.78 лв

Забележка:

1. Стойностите на показателите се отнасят за плащанията, дължими и изплатени за съответната година. Поради факта, че някои плащания, дължими за предходна година, могат да бъдат изплатени в следващата, не е налице пълно съответствие между стойностите на показателите за плащанията, извършени през съответната година, и показателите за плащанията, извършени за съответната година.

2. Лицата, осигурени от двама или повече работодатели от различни области, са преброени повече от веднъж.

5.7. Брой лица и брой болнични листове с плащане от ДОО, брой платени работни дни и среден размер на ден на паричните обезщетения за санаторно - курортно лечение поради общо заболяване (чл.44 от КСО), разпределени по области за периода 2013 г. - 2022 г.

/ Продължение /

По години	2017				2018				2019			
Област	Брой лица с плащане от ДОО	Брой болнични листове с плащане от ДОО	Брой платени работни дни	Средно на ден (лева)	Брой лица с плащане от ДОО	Брой болнични листове с плащане от ДОО	Брой платени работни дни	Средно на ден (лева)	Брой лица с плащане от ДОО	Брой болнични листове с плащане от ДОО	Брой платени работни дни	Средно на ден (лева)
1.Благоевград	7	7	39	24.96 лв	5	5	25	25.83 лв	2	2	7	25.82 лв
2.Бургас	2	2	15	25.53 лв	4	4	15	28.41 лв	1	1	3	23.80 лв
3.Варна	22	24	153	38.26 лв	21	21	128	47.77 лв	14	15	87	50.80 лв
4.В. Търново	13	16	95	31.99 лв	11	15	68	37.04 лв	9	10	54	40.50 лв
5.Видин					1	1	25	20.51 лв				
6.Враца	39	39	487	32.13 лв	37	37	450	38.77 лв	48	52	517	39.70 лв
7.Габрово	180	185	1 082	31.22 лв	221	228	1 431	36.69 лв	204	212	1 333	38.70 лв
8.Кърджали					2	2	5	33.45 лв				
9.Кюстендил												
10.Ловеч	1	1	3	34.50 лв	2	2	9	40.69 лв	3	3	20	36.83 лв
11.Монтана	1	1	21	24.17 лв	1	1	6	13.18 лв	2	2	25	32.44 лв
12.Пазарджик	6	6	30	25.57 лв	7	8	59	32.36 лв	3	4	25	24.03 лв
13.Перник	21	22	171	30.54 лв	28	29	222	34.80 лв	27	29	216	33.84 лв
14.Плевен	9	10	60	26.72 лв	5	5	31	41.10 лв	7	8	53	35.49 лв
15.Пловдив	25	25	172	26.13 лв	19	19	114	37.47 лв	19	20	138	34.36 лв
16.Разград	19	21	170	29.35 лв	17	18	138	31.44 лв	3	4	45	18.64 лв
17.Русе	4	4	28	34.44 лв	8	8	61	28.16 лв	5	5	33	40.30 лв
18.Силистра	2	2	10	20.21 лв	1	1	2	57.79 лв	1	1	3	51.81 лв
19.Сливен					1	1	6	31.60 лв				
20.Смолян	1	1	3	40.02 лв	1	1	2	44.61 лв	2	2	8	35.48 лв
21.София-град	55	56	427	33.63 лв	69	73	497	37.30 лв	57	59	390	49.20 лв
22.София	3	3	18	55.06 лв	6	6	46	33.56 лв	2	2	13	38.02 лв
23.Стара Загора	9	9	67	50.01 лв					4	4	24	38.05 лв
24.Добрич	1	1	1	56.76 лв								
25.Търговище					1	1	7	38.04 лв	2	2	26	55.10 лв
26.Хасково	6	6	32	28.70 лв					1	1	6	21.17 лв
27.Шумен									2	4	13	22.20 лв
28.Ямбол	2	2	14	23.95 лв	2	2	5	47.72 лв	2	2	13	32.93 лв
Общо за страната	428	443	3 098	31.85 лв	470	488	3 352	36.69 лв	420	444	3 052	39.49 лв

Забележка:

1. Стойностите на показателите се отнасят за плащанията, дължими и изплатени за съответната година. Поради факта, че някои плащания, дължими за предходна година, могат да бъдат изплатени в следващата, не е налице пълно съответствие между стойностите на показателите за плащанията, извършени през съответната година, и показателите за плащанията, извършени за съответната година.

2. Лицата, осигурени от двама или повече работодатели от различни области, са преброени повече от веднъж.

5.7. Брой лица и брой болнични листове с плащане от ДОО, брой платени работни дни и среден размер на ден на паричните обезщетения за санаторно - курортно лечение поради общо заболяване (чл.44 от КСО), разпределени по области за периода 2013 г. - 2022 г.

/ Продължение и край /

По години	2020				2021				2022			
Област	Брой лица с плащане от ДОО	Брой болнични листове с плащане от ДОО	Брой платени работни дни	Средно на ден (лева)	Брой лица с плащане от ДОО	Брой болнични листове с плащане от ДОО	Брой платени работни дни	Средно на ден (лева)	Брой лица с плащане от ДОО	Брой болнични листове с плащане от ДОО	Брой платени работни дни	Средно на ден (лева)
1.Благоевград	5	5	24	33.87 лв	1	1	7	24.11 лв	7	8	33	36.36 лв
2.Бургас	1	1	5	47.34 лв	3	3	13	29.86 лв	8	9	45	48.17 лв
3.Варна	7	7	55	53.80 лв	5	5	32	57.31 лв	41	44	156	49.02 лв
4.В. Търново	20	20	129	50.85 лв	13	13	79	56.51 лв	12	12	51	66.00 лв
5.Видин									2	2	25	32.36 лв
6.Враца	28	29	299	41.52 лв	29	30	308	45.32 лв	45	48	359	55.55 лв
7.Габрово	163	171	1 050	41.45 лв	160	165	1 125	45.74 лв	204	211	1 438	53.18 лв
8.Кърджали					1	1	3	25.93 лв	1	1	4	38.92 лв
9.Кюстендил												
10.Ловеч	2	2	14	49.95 лв					1	1	7	24.77 лв
11.Монтана	5	5	28	52.13 лв	2	2	9	60.49 лв	3	3	13	78.41 лв
12.Пазарджик	6	6	28	57.68 лв	5	5	52	58.31 лв	8	8	46	42.41 лв
13.Перник	16	17	130	27.32 лв	23	23	171	57.62 лв	21	24	178	47.84 лв
14.Плевен	2	3	18	27.46 лв	4	4	20	41.10 лв	11	11	61	66.08 лв
15.Пловдив	14	14	90	36.85 лв	12	13	127	36.72 лв	28	29	180	53.95 лв
16.Разград	1	1	9	76.21 лв	1	1	7	52.50 лв	8	9	62	63.56 лв
17.Русе	2	2	23	23.23 лв	2	2	10	52.68 лв	13	13	45	50.42 лв
18.Силистра					2	2	11	71.08 лв	8	8	28	44.44 лв
19.Сливен	1	1	4	44.05 лв					1	1	2	53.93 лв
20.Смолян									4	5	33	63.11 лв
21.София-град	52	52	301	51.57 лв	1	1	1	74.30 лв	81	82	483	56.15 лв
22.София	4	4	21	41.70 лв	45	46	293	58.01 лв	4	4	27	52.20 лв
23.Стара Загора	3	3	17	94.02 лв	5	5	40	35.52 лв	14	14	86	50.69 лв
24.Добрич					10	11	80	32.05 лв	22	22	70	42.17 лв
25.Търговище	3	3	16	22.94 лв					3	3	16	48.84 лв
26.Хасково												
27.Шумен									11	11	39	56.64 лв
28.Ямбол	2	2	27	43.47 лв	1	1	5	102.04 лв	3	4	23	51.65 лв
Общо за страната	337	348	2 288	43.08 лв	325	334	2 393	47.85 лв	564	587	3 510	53.23 лв

Забележка:

1. Стойностите на показателите се отнасят за плащанията, дължими и изплатени за съответната година. Поради факта, че някои плащания, дължими за предходна година, могат да бъдат изплатени в следващата, не е налице пълно съответствие между стойностите на показателите за плащанията, извършени през съответната година, и показателите за плащанията, извършени за съответната година.

2. Лицата, осигурени от двама или повече работодатели от различни области, са преброени повече от веднъж.

5.8. Брой лица и брой болнични листове с плащане от ДОО, брой платени работни дни и среден размер на ден на паричните обезщетения за временна неработоспособност поради трудова злополука и професионална болест, разпределени по области за периода 2013 г. - 2022 г.

По години	2013				2014				2015				2016			
	Област	Брой лица с плащане от ДОО	Брой болнични листове с плащане от ДОО	Брой платени работни дни	Средно на ден (лева)	Брой лица с плащане от ДОО	Брой болнични листове с плащане от ДОО	Брой платени работни дни	Средно на ден (лева)	Брой лица с плащане от ДОО	Брой болнични листове с плащане от ДОО	Брой платени работни дни	Средно на ден (лева)	Брой лица с плащане от ДОО	Брой болнични листове с плащане от ДОО	Брой платени работни дни
1.Благоевград	109	348	5 542	29.50 лв	120	383	6 353	23.85 лв	107	326	5 371	27.71 лв	117	358	5 639	29.21 лв
2.Бургас	190	486	7 180	31.18 лв	173	542	8 716	31.85 лв	200	610	9 703	30.58 лв	166	471	7 380	34.92 лв
3.Варна	347	1 223	20 097	30.61 лв	372	1 188	18 957	33.36 лв	317	1 024	15 856	32.93 лв	353	1 009	15 556	35.78 лв
4.В. Търново	142	456	7 634	23.55 лв	149	487	8 297	24.31 лв	146	532	8 871	28.46 лв	150	477	7 950	28.05 лв
5.Видин	14	40	671	20.79 лв	13	25	306	32.64 лв	24	87	1 364	31.35 лв	19	51	799	26.23 лв
6.Враца	55	229	4 000	36.65 лв	51	159	2 672	32.87 лв	78	230	3 918	31.32 лв	71	217	3 641	33.45 лв
7.Габрово	79	321	5 293	23.94 лв	83	313	5 066	29.26 лв	74	305	5 185	26.09 лв	79	318	5 381	30.76 лв
8.Кърджали	33	126	2 216	35.43 лв	37	159	2 823	34.52 лв	33	135	2 260	41.28 лв	46	126	2 138	41.45 лв
9.Кюстендил	56	233	3 839	32.97 лв	54	200	3 508	30.18 лв	73	262	4 468	31.56 лв	59	205	3 506	31.68 лв
10.Ловеч	51	158	2 557	24.93 лв	40	147	2 412	29.66 лв	45	161	2 595	26.09 лв	54	187	3 185	30.50 лв
11.Монтана	36	117	1 850	27.70 лв	35	88	1 475	31.53 лв	37	126	2 099	38.29 лв	52	162	2 921	29.58 лв
12.Пазарджик	61	164	2 502	23.96 лв	67	187	2 937	24.57 лв	99	277	4 499	27.73 лв	107	242	3 920	30.01 лв
13.Перник	83	308	4 982	25.75 лв	82	277	4 437	27.33 лв	88	346	5 606	29.07 лв	92	320	5 273	31.14 лв
14.Плевен	108	360	5 913	28.11 лв	102	380	6 721	27.09 лв	115	348	5 677	29.12 лв	110	398	6 649	32.12 лв
15.Пловдив	421	1 236	19 200	29.21 лв	415	1 193	18 882	29.22 лв	440	1 306	20 381	30.68 лв	512	1 516	24 188	34.10 лв
16.Разград	47	180	3 109	26.35 лв	42	164	2 887	27.61 лв	38	130	2 250	24.09 лв	27	73	1 143	29.25 лв
17.Русе	181	594	9 809	24.54 лв	167	556	9 324	29.94 лв	164	572	9 522	29.63 лв	178	598	9 586	35.05 лв
18.Силистра	26	73	1 297	27.41 лв	34	100	1 577	22.64 лв	35	116	2 051	28.06 лв	30	136	2 376	21.19 лв
19.Сливен	78	216	2 905	25.96 лв	74	205	2 866	23.32 лв	77	189	2 841	26.79 лв	67	199	2 943	30.85 лв
20.Смолян	118	290	4 008	25.36 лв	110	307	4 349	34.60 лв	126	344	4 422	34.32 лв	131	327	4 275	40.66 лв
21.София-град	1 445	4 025	64 564	33.84 лв	1 394	3 924	61 720	36.01 лв	1 548	4 213	67 345	36.45 лв	1 656	4 606	73 351	38.79 лв
22.София	131	416	6 712	31.67 лв	142	406	6 603	33.52 лв	143	383	6 320	31.93 лв	118	279	4 353	35.48 лв
23.Стара Загора	246	756	12 016	36.53 лв	230	666	10 371	38.91 лв	191	579	9 297	36.35 лв	227	717	11 673	41.65 лв
24.Добрич	91	240	3 837	23.93 лв	89	260	4 252	24.21 лв	79	190	2 795	25.91 лв	70	192	3 054	28.42 лв
25.Търговище	36	95	1 691	26.24 лв	38	132	2 434	27.63 лв	50	165	3 083	28.23 лв	68	144	2 151	23.16 лв
26.Хасково	49	129	2 272	22.16 лв	57	187	3 192	21.67 лв	60	169	2 817	25.63 лв	42	134	2 232	30.24 лв
27.Шумен	92	273	4 290	27.18 лв	114	369	5 913	28.95 лв	106	377	6 460	29.03 лв	107	325	5 022	27.24 лв
28.Ямбол	50	164	2 841	24.53 лв	48	127	2 034	30.32 лв	74	218	3 597	30.34 лв	68	188	2 953	26.62 лв
Общо за страната	4 375	13 256	212 827	30.30 лв	4 332	13 131	211 084	31.69 лв	4 567	13 720	220 653	32.30 лв	4 776	13 975	223 238	34.96 лв

Забележка:

1. Стойностите на показателите се отнасят за плащанията, дължими и изплатени за съответната година. Поради факта, че някои плащания, дължими за предходна година, могат да бъдат изплатени в следващата, не е налице пълно съответствие между стойностите на показателите за плащанията, извършени през съответната година, и показателите за плащанията, извършени за съответната година.

2. Лицата, осигурени от двама или повече работодатели от различни области, са преброени повече от веднъж.

5.8. Брой лица и брой болнични листове с плащане от ДОО, брой платени работни дни и среден размер на ден на паричните обезщетения за временна неработоспособност поради трудова злополука и професионална болест, разпределени по области за периода 2013 г. - 2022 г.

/ Продължение /

По години	2017				2018				2019			
Област	Брой лица с плащане от ДОО	Брой болнични листове с плащане от ДОО	Брой платени работни дни	Средно на ден (лева)	Брой лица с плащане от ДОО	Брой болнични листове с плащане от ДОО	Брой платени работни дни	Средно на ден (лева)	Брой лица с плащане от ДОО	Брой болнични листове с плащане от ДОО	Брой платени работни дни	Средно на ден (лева)
1.Благоевград	151	382	6 081	31.28 лв	123	342	5 456	31.05 лв	118	310	4 841	34.53 лв
2.Бургас	187	561	9 114	35.60 лв	194	569	9 228	37.05 лв	170	568	8 919	43.66 лв
3.Варна	342	1 042	15 911	36.87 лв	376	1 185	17 589	39.71 лв	345	1 032	15 963	44.50 лв
4.В. Търново	180	627	10 581	30.00 лв	138	417	6 534	35.18 лв	118	374	6 335	40.24 лв
5.Видин	16	49	719	26.84 лв	23	62	884	33.71 лв	29	82	1 315	34.14 лв
6.Враца	66	194	3 298	37.55 лв	81	280	4 876	38.26 лв	72	235	4 131	43.94 лв
7.Габрово	65	268	4 566	27.67 лв	73	275	4 781	37.24 лв	73	265	4 355	41.38 лв
8.Кърджали	27	86	1 450	33.15 лв	39	151	2 643	35.28 лв	56	115	1 767	40.55 лв
9.Кюстендил	48	162	2 614	33.92 лв	69	170	2 409	34.15 лв	45	143	2 334	41.26 лв
10.Ловеч	62	245	4 177	31.72 лв	62	198	3 268	32.94 лв	53	183	2 988	37.42 лв
11.Монтана	46	125	2 029	37.22 лв	39	125	2 417	44.69 лв	32	118	2 206	34.75 лв
12.Пазарджик	108	308	5 249	33.33 лв	116	283	4 670	29.55 лв	113	302	4 763	42.93 лв
13.Перник	79	269	4 350	30.86 лв	77	333	5 824	39.48 лв	75	271	4 223	42.09 лв
14.Плевен	99	340	5 917	33.84 лв	92	284	4 562	39.27 лв	104	319	5 024	40.00 лв
15.Пловдив	505	1 422	21 967	35.96 лв	519	1 479	23 039	38.32 лв	521	1 407	21 290	41.69 лв
16.Разград	31	95	1 430	30.74 лв	45	155	2 595	33.22 лв	34	97	1 546	41.55 лв
17.Русе	160	561	9 304	34.44 лв	189	665	10 459	35.87 лв	173	602	9 415	38.00 лв
18.Силистра	22	111	2 040	24.10 лв	15	40	569	37.44 лв	21	95	1 538	33.11 лв
19.Сливен	72	192	2 692	34.91 лв	85	278	4 348	38.88 лв	68	212	3 336	41.83 лв
20.Смолян	136	393	5 428	45.19 лв	132	329	4 268	50.55 лв	123	342	4 414	51.28 лв
21.София-град	1 761	4 857	78 020	40.77 лв	1 800	4 833	76 493	44.13 лв	1 721	4 466	70 014	49.35 лв
22.София	130	334	5 344	39.73 лв	154	385	5 616	45.58 лв	128	304	4 296	43.31 лв
23.Стара Загора	244	779	12 352	46.35 лв	218	696	11 186	51.67 лв	190	631	10 355	56.40 лв
24.Добрич	58	201	3 272	29.31 лв	75	205	3 249	31.43 лв	65	148	2 324	32.35 лв
25.Търговище	32	120	2 173	36.58 лв	32	141	2 434	37.17 лв	37	127	1 908	34.53 лв
26.Хасково	59	149	2 602	30.33 лв	57	166	2 940	31.19 лв	54	189	3 250	32.34 лв
27.Шумен	117	424	7 026	29.30 лв	101	320	4 913	35.85 лв	122	387	5 736	41.19 лв
28.Ямбол	65	198	3 391	28.69 лв	61	188	2 874	35.02 лв	72	211	3 354	41.10 лв
Общо за страната	4 868	14 494	233 097	36.93 лв	4 985	14 554	230 124	40.38 лв	4 732	13 535	211 940	44.54 лв

Забележка:

1. Стойностите на показателите се отнасят за плащанията, дължими и изплатени за съответната година. Поради факта, че някои плащания, дължими за предходна година, могат да бъдат изплатени в следващата, не е налице пълно съответствие между стойностите на показателите за плащанията, извършени през съответната година, и показателите за плащанията, извършени за съответната година.

2. Лицата, осигурени от двама или повече работодатели от различни области, са преброени повече от веднъж.

5.8. Брой лица и брой болнични листове с плащане от ДОО, брой платени работни дни и среден размер на ден на паричните обезщетения за временна неработоспособност поради трудова злополука и професионална болест, разпределени по области за периода 2013 г. - 2022 г.

/ Продължение и край /

По години	2020				2021				2022			
Област	Брой лица с плащане от ДОО	Брой болнични листове с плащане от ДОО	Брой платени работни дни	Средно на ден (лева)	Брой лица с плащане от ДОО	Брой болнични листове с плащане от ДОО	Брой платени работни дни	Средно на ден (лева)	Брой лица с плащане от ДОО	Брой болнични листове с плащане от ДОО	Брой платени работни дни	Средно на ден (лева)
1.Благоевград	86	281	4 648	37.73 лв	107	279	4 426	38.03 лв	111	301	4 339	51.29 лв
2.Бургас	138	422	6 393	48.81 лв	133	386	6 129	49.71 лв	175	492	7 446	56.78 лв
3.Варна	316	894	13 257	48.13 лв	286	828	13 490	46.74 лв	316	878	13 485	56.31 лв
4.В. Търново	115	401	6 509	41.57 лв	141	434	7 220	48.11 лв	136	439	7 421	55.36 лв
5.Видин	16	51	891	30.90 лв	18	60	952	36.10 лв	16	70	1 271	45.42 лв
6.Враца	73	209	3 494	41.94 лв	74	228	3 978	46.54 лв	68	194	3 155	59.30 лв
7.Габрово	60	267	4 524	43.86 лв	66	197	3 064	50.85 лв	70	228	3 436	53.34 лв
8.Кърджали	47	160	2 817	42.21 лв	48	157	2 792	49.72 лв	43	143	2 375	67.41 лв
9.Кюстендил	37	116	2 014	43.91 лв	39	83	1 314	50.72 лв	42	128	2 029	50.91 лв
10.Ловеч	56	146	2 266	39.98 лв	32	98	1 539	47.85 лв	34	117	2 033	51.51 лв
11.Монтана	20	57	972	39.63 лв	30	130	2 422	45.74 лв	28	90	1 571	47.85 лв
12.Пазарджик	102	248	3 942	45.42 лв	93	286	4 760	44.37 лв	92	256	4 190	50.79 лв
13.Перник	56	204	3 404	45.22 лв	66	214	3 539	53.64 лв	66	206	3 513	57.40 лв
14.Плевен	91	250	4 080	39.89 лв	78	243	4 136	50.39 лв	95	340	5 541	53.41 лв
15.Пловдив	477	1 209	18 321	45.59 лв	479	1 236	18 278	50.66 лв	479	1 206	17 692	54.86 лв
16.Разград	45	150	2 395	42.15 лв	42	116	1 905	45.97 лв	45	149	2 411	44.44 лв
17.Русе	114	359	5 365	42.97 лв	153	501	7 748	45.78 лв	156	483	7 128	48.46 лв
18.Силистра	26	86	1 412	38.58 лв	27	88	1 434	53.49 лв	23	111	1 910	45.45 лв
19.Сливен	53	158	2 502	44.52 лв	51	148	2 278	43.54 лв	67	209	3 250	50.66 лв
20.Смолян	111	304	3 745	56.85 лв	110	276	3 731	57.12 лв	110	293	3 788	63.47 лв
21.София-град	1 462	3 804	59 975	53.15 лв	1 458	3 608	55 364	54.55 лв	1 696	4 101	60 908	60.61 лв
22.София	134	345	5 174	55.74 лв	161	348	5 112	54.30 лв	147	365	5 488	59.29 лв
23.Стара Загора	159	486	8 051	58.63 лв	174	487	7 284	61.29 лв	166	475	7 326	61.80 лв
24.Добрич	43	101	1 658	42.32 лв	55	132	2 037	41.45 лв	44	139	2 310	49.68 лв
25.Търговище	43	136	2 185	43.31 лв	62	181	3 098	46.74 лв	59	211	3 551	53.37 лв
26.Хасково	49	148	2 404	34.25 лв	60	155	2 615	44.14 лв	66	208	3 651	56.56 лв
27.Шумен	108	343	5 221	40.09 лв	107	279	4 224	47.12 лв	92	260	4 012	49.17 лв
28.Ямбол	45	121	1 862	44.75 лв	55	138	2 009	45.32 лв	72	183	2 537	54.37 лв
Общо за страната	4 082	11 456	179 481	48.10 лв	4 205	11 316	176 878	50.67 лв	4 514	12 275	187 767	56.60 лв

Забележка:

1. Стойностите на показателите се отнасят за плащанията, дължими и изплатени за съответната година. Поради факта, че някои плащания, дължими за предходна година, могат да бъдат изплатени в следващата, не е налице пълно съответствие между стойностите на показателите за плащанията, извършени през съответната година, и показателите за плащанията, извършени за съответната година.

2. Лицата, осигурени от двама или повече работодатели от различни области, са преброени повече от веднъж.

5.9. Брой лица и брой болнични листове с плащане от ДОО, брой платени работни дни и среден размер на ден на паричните обезщетения за трудоустрояване при временно намалена работоспособност поради общо заболяване (чл.47 от КСО), разпределени по области за периода 2013 г. - 2022 г.

По години	2013				2014				2015				2016				
	Област	Брой лица с плащане от ДОО	Брой болнични листове с плащане от ДОО	Брой платени работни дни	Средно на ден (лева)	Брой лица с плащане от ДОО	Брой болнични листове с плащане от ДОО	Брой платени работни дни	Средно на ден (лева)	Брой лица с плащане от ДОО	Брой болнични листове с плащане от ДОО	Брой платени работни дни	Средно на ден (лева)	Брой лица с плащане от ДОО	Брой болнични листове с плащане от ДОО	Брой платени работни дни	Средно на ден (лева)
1.Благоевград																	
2.Бургас					2	2	151	13.71 лв									
3.Варна									1	1	42	8.53 лв	1	1	49	5.83 лв	
4.В. Търново	1	1	62	2.76 лв	1	1	28	10.47 лв	1	1	105	13.66 лв					
5.Видин																	
6.Враца	1	1	78	6.86 лв	1	1	27	7.78 лв	1	1	117	15.17 лв	1	1	5	11.65 лв	
7.Габрово	2	3	189	2.26 лв					1	1	18	1.44 лв	2	3	164	1.42 лв	
8.Кърджали																	
9.Кюстендил	1	1	76	22.25 лв	4	4	180	10.16 лв	2	2	26	5.85 лв	2	2	42	1.42 лв	
10.Ловеч	2	3	25	2.26 лв	1	1	80	4.05 лв					1	2	8	7.32 лв	
11.Монтана																	
12.Пазарджик	5	5	371	27.94 лв	8	8	504	38.59 лв	11	11	749	40.49 лв	9	9	842	36.34 лв	
13.Перник	7	13	439	5.33 лв	4	6	196	7.07 лв	6	8	288	8.99 лв	3	3	129	6.20 лв	
14.Плевен																	
15.Пловдив	19	21	1 168	18.70 лв	9	10	348	9.29 лв	11	11	857	24.30 лв	12	12	396	11.45 лв	
16.Разград																	
17.Русе	1	1	3	1.52 лв	3	3	133	5.20 лв									
18.Силистра																	
19.Сливен					1	1	11	2.60 лв					2	2	124	4.31 лв	
20.Смолян									5	6	247	5.91 лв	7	7	162	17.52 лв	
21.София-град	11	12	775	13.64 лв	10	10	585	9.77 лв	5	5	199	8.52 лв	1	1	76	4.35 лв	
22.София	2	2	68	3.89 лв	1	1	24	7.96 лв	2	2	215	15.02 лв					
23.Стара Загора	9	9	181	21.25 лв	13	13	364	30.83 лв	12	14	485	25.71 лв	3	3	18	231.65 лв	
24.Добрич																	
25.Търговище	1	1	11	1.32 лв													
26.Хасково	4	4	139	11.05 лв					3	4	143	9.26 лв	1	1	5	8.66 лв	
27.Шумен									3	4	250	14.88 лв	2	2	19	10.79 лв	
28.Ямбол																	
Общо за страната	66	77	3 585	14.97 лв	58	61	2 631	17.73 лв	64	71	3 741	21.75 лв	47	49	2 039	21.95 лв	

Забележка:

1. Стойностите на показателите се отнасят за плащанията, дължими и изплатени за съответната година. Поради факта, че някои плащания, дължими за предходна година, могат да бъдат изплатени в следващата, не е налице пълно съответствие между стойностите на показателите за плащанията, извършени през съответната година, и показателите за плащанията, извършени за съответната година.

2. Лицата, осигурени от двама или повече работодатели от различни области, са преброени повече от веднъж.

5.9. Брой лица и брой болнични листове с плащане от ДОО, брой платени работни дни и среден размер на ден на паричните обезщетения за трудоустрояване при временно намалена работоспособност поради общо заболяване (чл.47 от КСО), разпределени по области за периода 2013 г. - 2022 г.

/ Продължение /

По години	2017				2018				2019			
Област	Брой лица с плащане от ДОО	Брой болнични листове с плащане от ДОО	Брой платени работни дни	Средно на ден (лева)	Брой лица с плащане от ДОО	Брой болнични листове с плащане от ДОО	Брой платени работни дни	Средно на ден (лева)	Брой лица с плащане от ДОО	Брой болнични листове с плащане от ДОО	Брой платени работни дни	Средно на ден (лева)
1.Благоевград												
2.Бургас					1	2	120	11.06 лв				
3.Варна	2	2	196	19.80 лв	1	1	63	16.89 лв	3	3	135	9.27 лв
4.В. Търново	1	1	63	2.52 лв	2	2	166	15.28 лв	2	2	118	3.58 лв
5.Видин												
6.Враца												
7.Габрово												
8.Кърджали												
9.Кюстендил												
10.Ловеч												
11.Монтана												
12.Пазарджик	8	8	643	25.40 лв	7	7	417	29.35 лв	7	7	257	28.41 лв
13.Перник	6	7	248	7.24 лв	2	2	35	6.07 лв	6	6	323	12.24 лв
14.Плевен												
15.Пловдив	8	8	492	24.58 лв	7	7	305	31.51 лв	9	9	332	7.79 лв
16.Разград												
17.Русе												
18.Силистра												
19.Сливен									2	2	22	2.95 лв
20.Смолян	2	2	116	23.17 лв	2	2	193	14.16 лв				
21.София-град	7	7	366	10.18 лв	3	3	135	6.31 лв	5	5	173	15.14 лв
22.София	1	1	10	191.30 лв	2	2	87	29.48 лв	5	5	72	53.99 лв
23.Стара Загора	5	5	95	25.77 лв	7	7	196	52.42 лв	11	11	283	70.25 лв
24.Добрич									1	1	128	13.34 лв
25.Търговище												
26.Хасково									1	1	29	4.36 лв
27.Шумен	2	3	128	5.59 лв								
28.Ямбол												
Общо за страната	42	44	2 357	19.41 лв	34	35	1 717	25.28 лв	52	52	1 872	23.40 лв

Забележка:

1. Стойностите на показателите се отнасят за плащанията, дължими и изплатени за съответната година. Поради факта, че някои плащания, дължими за предходна година, могат да бъдат изплатени в следващата, не е налице пълно съответствие между стойностите на показателите за плащанията, извършени през съответната година, и показателите за плащанията, извършени за съответната година.

2. Лицата, осигурени от двама или повече работодатели от различни области, са преброени повече от веднъж.

5.9. Брой лица и брой болнични листове с плащане от ДОО, брой платени работни дни и среден размер на ден на паричните обезщетения за трудоустрояване при временно намалена работоспособност поради общо заболяване (чл.47 от КСО), разпределени по области за периода 2013 г. - 2022 г.

/ Продължение и край /

По години	2020				2021				2022			
Област	Брой лица с плащане от ДОО	Брой болнични листове с плащане от ДОО	Брой платени работни дни	Средно на ден (лева)	Брой лица с плащане от ДОО	Брой болнични листове с плащане от ДОО	Брой платени работни дни	Средно на ден (лева)	Брой лица с плащане от ДОО	Брой болнични листове с плащане от ДОО	Брой платени работни дни	Средно на ден (лева)
1.Благоевград												
2.Бургас												
3.Варна	4	4	110	19.39 лв	6	6	510	22.77 лв	1	1	3	3.26 лв
4.В. Търново												
5.Видин												
6.Враца												
7.Габрово					1	1	54	3.10 лв	2	3	128	5.77 лв
8.Кърджали												
9.Кюстендил												
10.Ловеч												
11.Монтана												
12.Пазарджик	7	7	307	56.67 лв	3	3	240	29.22 лв	5	5	398	70.64 лв
13.Перник	3	3	89	12.58 лв	1	1	15	3.82 лв	1	1	29	3.76 лв
14.Плевен												
15.Пловдив	7	7	306	20.29 лв	4	4	77	34.84 лв	1	1	62	34.30 лв
16.Разград												
17.Русе	1	1	111	10.22 лв								
18.Силистра												
19.Сливен												
20.Смолян	1	1	3	95.41 лв	2	2	54	7.15 лв	1	1	111	34.35 лв
21.София-град	4	4	148	10.22 лв					1	1	2	28.86 лв
22.София	3	3	197	34.88 лв	1	1	81	88.25 лв				
23.Стара Загора	9	9	66	177.63 лв	4	4	103	20.95 лв	4	4	93	37.33 лв
24.Добрич												
25.Търговище												
26.Хасково	1	1	79	1.61 лв					1	1	42	1.11 лв
27.Шумен					1	2	109	2.36 лв	1	1	23	1.64 лв
28.Ямбол												
Общо за страната	40	40	1 416	34.26 лв	23	24	1 243	25.33 лв	18	19	891	43.24 лв

Забележка:

1. Стойностите на показателите се отнасят за плащанията, дължими и изплатени за съответната година. Поради факта, че някои плащания, дължими за предходна година, могат да бъдат изплатени в следващата, не е налице пълно съответствие между стойностите на показателите за плащанията, извършени през съответната година, и показателите за плащанията, извършени за съответната година.

2. Лицата, осигурени от двама или повече работодатели от различни области, са преброени повече от веднъж.

5.10. Брой лица с плащане от ДОО, брой платени работни дни и среден размер на ден на паричните обезщетения за бременност и раждане - по чл.50, ал.1-5 чл.51 от КСО, разпределени по области за периода 2013 г. - 2022 г.

По години	2013			2014			2015			2016			2017		
Област	Брой лица с плащане от ДОО	Брой платени работни дни	Средно на ден (лева)	Брой лица с плащане от ДОО	Брой платени работни дни	Средно на ден (лева)	Брой лица с плащане от ДОО	Брой платени работни дни	Средно на ден (лева)	Брой лица с плащане от ДОО	Брой платени работни дни	Средно на ден (лева)	Брой лица с плащане от ДОО	Брой платени работни дни	Средно на ден (лева)
1.Благоевград	4 009	539 771	16.90 лв	4 131	563 408	18.36 лв	4 342	607 106	19.30 лв	4 300	593 290	20.90 лв	4 154	572 415	22.84 лв
2.Бургас	4 531	688 417	16.28 лв	4 670	739 902	17.08 лв	4 829	756 786	18.04 лв	4 890	757 054	20.02 лв	4 788	757 835	20.84 лв
3.Варна	5 901	828 201	21.13 лв	6 041	884 942	21.73 лв	6 146	919 558	22.60 лв	6 195	925 506	23.77 лв	6 258	953 364	25.34 лв
4.В. Търново	2 159	297 857	17.25 лв	2 159	319 571	18.28 лв	2 196	311 366	19.02 лв	2 176	329 315	20.05 лв	2 248	335 493	21.81 лв
5.Видин	456	59 639	17.51 лв	462	62 371	18.67 лв	475	66 428	19.99 лв	473	66 560	21.10 лв	457	60 726	23.47 лв
6.Враца	1 178	159 979	18.11 лв	1 243	172 197	18.84 лв	1 237	176 305	20.91 лв	1 262	180 972	21.63 лв	1 305	180 049	23.84 лв
7.Габрово	1 010	139 456	19.35 лв	1 024	153 219	19.06 лв	1 028	166 874	18.37 лв	1 020	154 808	20.75 лв	1 003	160 483	21.48 лв
8.Кърджали	2 063	269 512	15.92 лв	2 126	284 162	17.15 лв	2 218	289 649	18.68 лв	2 404	302 675	20.85 лв	2 530	311 329	22.82 лв
9.Кюстендил	1 017	143 050	16.67 лв	1 021	139 906	17.84 лв	1 014	150 343	18.97 лв	1 011	144 683	20.45 лв	1 032	148 021	21.69 лв
10.Ловеч	947	123 324	17.98 лв	992	135 138	18.60 лв	1 006	143 935	20.04 лв	968	133 443	21.65 лв	951	132 229	23.94 лв
11.Монтана	784	111 265	17.17 лв	816	111 595	18.12 лв	793	117 476	18.79 лв	798	111 822	22.15 лв	821	112 604	22.57 лв
12.Пазарджик	2 015	268 422	17.48 лв	2 110	294 282	18.34 лв	2 178	303 642	19.08 лв	2 173	302 307	20.90 лв	2 224	315 266	22.43 лв
13.Перник	889	131 685	15.98 лв	891	138 689	16.70 лв	884	127 321	18.93 лв	914	141 407	19.20 лв	936	146 444	21.30 лв
14.Плевен	1 781	243 422	17.99 лв	1 875	254 220	18.76 лв	1 917	265 416	19.76 лв	1 924	274 611	21.73 лв	1 956	269 228	23.39 лв
15.Пловдив	7 646	1 072 390	18.68 лв	7 837	1 131 369	20.01 лв	8 109	1 218 998	20.73 лв	8 201	1 296 411	21.51 лв	8 314	1 353 505	22.50 лв
16.Разград	1 036	137 587	18.58 лв	1 110	149 977	19.51 лв	1 209	178 833	19.19 лв	1 190	163 202	21.98 лв	1 151	166 963	22.51 лв
17.Русе	2 128	310 399	17.67 лв	2 238	340 923	18.35 лв	2 283	336 745	20.07 лв	2 232	341 466	20.65 лв	2 170	325 809	22.73 лв
18.Силистра	724	93 622	16.61 лв	768	103 393	17.72 лв	845	116 715	18.99 лв	842	116 586	20.84 лв	869	121 228	21.96 лв
19.Сливен	1 304	178 422	16.77 лв	1 310	193 046	17.64 лв	1 331	190 961	18.55 лв	1 388	213 311	19.29 лв	1 449	218 684	21.60 лв
20.Смолян	1 213	156 405	17.59 лв	1 205	160 799	18.57 лв	1 226	171 765	19.38 лв	1 273	186 420	19.94 лв	1 228	184 968	20.92 лв
21.София-град	27 422	4 004 489	30.77 лв	28 417	4 348 493	31.48 лв	29 219	4 883 896	30.90 лв	29 803	5 597 276	28.29 лв	30 521	6 125 134	28.06 лв
22.София	1 881	400 837	13.85 лв	1 972	441 462	14.10 лв	2 030	451 169	14.76 лв	2 041	419 755	17.71 лв	2 117	473 257	16.74 лв
23.Стара Загора	3 024	428 391	18.42 лв	3 068	470 092	18.49 лв	3 085	475 435	20.31 лв	3 100	495 379	20.77 лв	3 163	499 721	22.38 лв
24.Добрич	1 329	180 827	17.84 лв	1 358	189 415	19.15 лв	1 336	184 249	20.46 лв	1 317	187 082	20.14 лв	1 311	188 797	22.71 лв
25.Търговище	908	118 812	17.60 лв	871	114 907	19.12 лв	944	126 567	20.50 лв	981	141 239	20.72 лв	964	146 224	21.58 лв
26.Хасково	2 317	313 813	16.37 лв	2 370	324 705	17.35 лв	2 390	334 069	18.44 лв	2 337	318 880	20.60 лв	2 343	337 982	21.45 лв
27.Шумен	1 542	226 206	16.44 лв	1 649	241 423	17.86 лв	1 661	233 156	20.47 лв	1 653	230 024	21.66 лв	1 638	230 546	23.55 лв
28.Ямбол	938	124 833	18.64 лв	990	138 721	19.02 лв	1 051	149 329	20.65 лв	1 081	149 047	22.47 лв	1 126	157 255	23.89 лв
Общо за страната:	82 152	11 751 033	22.14 лв	84 724	12 602 327	23.01 лв	86 982	13 454 092	23.72 лв	87 947	14 274 531	23.87 лв	89 027	14 985 559	24.67 лв

Забележка:

1. Стойностите на показателите се отнасят за плащанията, дължими и изплатени за съответната година. Поради факта, че някои плащания, дължими за предходна година, могат да бъдат изплатени в следващата, не е налице пълно съответствие между стойностите на показателите за плащанията, извършени през съответната година, и показателите за плащанията, извършени за съответната година.

2. Лицата, осигурени от двама или повече работодатели от различни области, са преброени повече от веднъж.

5.10. Брой лица с плащане от ДОО, брой платени работни дни и среден размер на ден на паричните обезщетения за бременност и раждане - по чл.50, ал.1-5 чл.51 от КСО, разпределени по области за периода 2013 г. - 2022 г.

/ Продължение и край /

По години	2018			2019			2020			2021			2022		
Област	Брой лица с плащане от ДОО	Брой платени работни дни	Средно на ден (лева)	Брой лица с плащане от ДОО	Брой платени работни дни	Средно на ден (лева)	Брой лица с плащане от ДОО	Брой платени работни дни	Средно на ден (лева)	Брой лица с плащане от ДОО	Брой платени работни дни	Средно на ден (лева)	Брой лица с плащане от ДОО	Брой платени работни дни	Средно на ден (лева)
1.Благоевград	3 982	546 782	25.23 лв	3 928	551 553	26.89 лв	3 836	548 914	29.38 лв	3 663	512 387	31.65 лв	3 460	479 669	34.98 лв
2.Бургас	4 673	744 072	22.66 лв	4 503	709 903	25.70 лв	4 190	659 720	28.29 лв	3 966	633 579	29.95 лв	3 712	588 504	33.09 лв
3.Варна	6 126	930 636	27.61 лв	6 038	942 425	29.51 лв	5 859	939 195	32.71 лв	5 800	954 162	33.97 лв	5 574	934 868	35.78 лв
4.В. Търново	2 233	356 910	22.77 лв	2 035	330 888	24.04 лв	1 926	325 654	26.81 лв	1 925	299 129	30.12 лв	1 867	319 849	30.80 лв
5.Видин	423	64 206	22.49 лв	415	60 133	26.54 лв	374	54 391	28.33 лв	372	50 852	32.02 лв	387	53 096	36.13 лв
6.Враца	1 296	184 534	26.04 лв	1 240	181 852	27.44 лв	1 158	170 537	32.76 лв	1 136	163 953	34.31 лв	1 133	165 420	37.97 лв
7.Габрово	1 010	159 052	24.41 лв	1 027	169 436	25.61 лв	970	175 701	25.31 лв	921	169 007	28.43 лв	931	164 170	31.73 лв
8.Кърджали	2 717	319 367	25.30 лв	2 383	286 902	27.72 лв	1 694	227 432	30.66 лв	1 372	180 724	33.34 лв	1 123	149 361	37.67 лв
9.Кюстендил	1 019	152 760	23.17 лв	997	141 909	26.70 лв	966	139 859	29.67 лв	856	120 509	32.09 лв	829	118 333	35.26 лв
10.Ловеч	956	138 966	25.34 лв	912	136 140	27.18 лв	911	130 326	32.09 лв	925	136 464	33.34 лв	911	138 441	36.09 лв
11.Монтана	757	117 097	24.22 лв	673	96 505	27.11 лв	625	91 241	30.74 лв	668	103 058	31.09 лв	638	93 712	34.26 лв
12.Пазарджик	2 194	334 694	23.65 лв	2 221	323 216	26.36 лв	2 081	312 998	30.08 лв	1 972	292 122	31.45 лв	1 928	284 872	36.26 лв
13.Перник	942	149 122	23.34 лв	934	154 372	24.57 лв	797	127 797	29.35 лв	794	125 717	30.31 лв	785	127 114	31.52 лв
14.Плевен	1 858	265 587	25.71 лв	1 812	253 573	27.96 лв	1 688	248 373	31.14 лв	1 632	227 906	33.27 лв	1 647	237 329	37.51 лв
15.Пловдив	8 258	1 349 113	24.68 лв	8 096	1 356 589	26.35 лв	7 768	1 368 310	29.04 лв	7 893	1 322 337	31.67 лв	7 903	1 301 565	35.49 лв
16.Разград	1 106	166 372	23.14 лв	1 106	164 700	25.10 лв	1 012	161 355	28.40 лв	955	139 055	31.62 лв	912	128 657	36.26 лв
17.Русе	2 163	335 238	24.45 лв	2 020	314 777	26.97 лв	1 903	299 267	28.87 лв	1 905	320 365	30.88 лв	1 847	287 086	35.05 лв
18.Силистра	816	109 944	24.01 лв	793	115 094	26.84 лв	762	102 118	29.63 лв	673	94 757	32.79 лв	653	96 683	34.40 лв
19.Сливен	1 418	220 742	22.77 лв	1 316	199 489	25.57 лв	1 191	185 409	27.61 лв	1 186	185 092	30.17 лв	1 142	170 732	33.49 лв
20.Смолян	1 119	171 307	22.56 лв	1 041	158 386	25.68 лв	972	161 290	27.90 лв	973	151 795	29.63 лв	892	131 666	33.97 лв
21.София-град	30 383	6 175 090	29.92 лв	30 049	6 080 223	32.92 лв	29 922	6 351 626	35.83 лв	31 091	6 733 264	36.82 лв	31 019	6 793 320	39.41 лв
22.София	2 124	513 035	17.58 лв	2 190	534 466	19.33 лв	2 114	501 776	21.83 лв	2 074	505 138	23.34 лв	2 056	497 648	24.70 лв
23.Стара Загора	3 226	536 702	23.41 лв	3 131	534 834	25.22 лв	2 903	515 952	27.51 лв	2 826	499 255	28.01 лв	2 584	463 053	31.27 лв
24.Добрич	1 283	188 156	24.39 лв	1 273	191 282	26.76 лв	1 176	175 959	28.70 лв	1 061	161 767	31.42 лв	1 026	152 900	34.89 лв
25.Търговище	941	144 376	23.88 лв	895	133 901	25.48 лв	798	115 459	30.68 лв	771	110 940	32.78 лв	766	108 870	36.00 лв
26.Хасково	2 370	333 630	23.66 лв	2 211	316 923	25.88 лв	1 951	282 053	28.79 лв	1 779	248 751	32.27 лв	1 663	238 270	34.50 лв
27.Шумен	1 609	228 980	24.96 лв	1 601	246 884	25.88 лв	1 389	211 857	29.20 лв	1 306	194 787	31.80 лв	1 285	188 589	36.21 лв
28.Ямбол	1 195	158 564	26.92 лв	1 206	163 279	30.03 лв	1 093	158 714	31.61 лв	1 109	156 280	33.39 лв	1 051	151 689	36.86 лв
Общо за страната	88 197	15 095 034	26.49 лв	86 046	14 849 634	28.95 лв	82 029	14 743 283	31.95 лв	81 604	14 793 152	33.67 лв	79 724	14 565 466	36.60 лв

Забележка:

1. Стойностите на показателите се отнасят за плащанията, дължими и изплатени за съответната година. Поради факта, че някои плащания, дължими за предходна година, могат да бъдат изплатени в следващата, не е налице пълно съответствие между стойностите на показателите за плащанията, извършени през съответната година, и показателите за плащанията, извършени за съответната година.

2. Лицата, осигурени от двама или повече работодатели от различни области, са преброени повече от веднъж.

5.11. Брой лица с плащане от ДОО, брой платени работни дни и среден размер на ден на паричните обезщетения за бременност и раждане - по чл.50, ал.6 от КСО, разпределени по области за периода 2013 г. - 2022 г. - мъже

По години	2013			2014			2015			2016			2017		
Област	Брой лица с плащане от ДОО	Брой платени работни дни	Средно на ден (лева)	Брой лица с плащане от ДОО	Брой платени работни дни	Средно на ден (лева)	Брой лица с плащане от ДОО	Брой платени работни дни	Средно на ден (лева)	Брой лица с плащане от ДОО	Брой платени работни дни	Средно на ден (лева)	Брой лица с плащане от ДОО	Брой платени работни дни	Средно на ден (лева)
1.Благоевград	454	4 830	21.69 лв	605	6 568	21.34 лв	664	7 418	22.18 лв	665	7 429	23.97 лв	657	7 266	25.22 лв
2.Бургас	587	6 262	28.58 лв	666	7 242	30.37 лв	727	8 151	28.89 лв	789	8 688	30.71 лв	867	9 698	31.07 лв
3.Варна	1 039	11 410	27.78 лв	1 216	13 332	30.07 лв	1 229	13 694	30.35 лв	1 425	15 840	32.75 лв	1 412	16 042	32.98 лв
4.В. Търново	391	4 195	22.35 лв	473	4 975	22.79 лв	515	5 638	23.16 лв	514	5 508	26.39 лв	553	6 033	27.26 лв
5.Видин	62	667	20.55 лв	56	604	23.38 лв	53	610	26.68 лв	54	589	24.18 лв	58	629	25.57 лв
6.Враца	203	2 215	30.27 лв	270	2 998	29.86 лв	266	3 020	33.89 лв	287	3 211	33.03 лв	276	2 993	35.84 лв
7.Габрово	299	3 156	27.90 лв	328	3 501	28.26 лв	327	3 533	28.47 лв	363	3 825	31.03 лв	354	3 820	33.48 лв
8.Кърджали	147	1 528	23.61 лв	152	1 688	26.42 лв	178	2 005	26.99 лв	220	2 379	29.55 лв	224	2 549	29.19 лв
9.Кюстендил	200	2 207	24.35 лв	217	2 401	24.07 лв	205	2 452	25.69 лв	194	2 235	26.74 лв	188	2 124	29.74 лв
10.Ловеч	163	1 771	22.34 лв	211	2 335	23.42 лв	202	2 412	25.59 лв	226	2 634	28.01 лв	243	2 727	27.41 лв
11.Монтана	116	1 303	20.73 лв	149	1 828	22.65 лв	156	1 815	24.17 лв	158	1 883	27.14 лв	169	1 919	30.78 лв
12.Пазарджик	239	2 541	27.26 лв	335	3 595	28.37 лв	370	4 053	28.39 лв	412	4 472	29.94 лв	414	4 453	30.85 лв
13.Перник	165	1 742	20.97 лв	179	2 035	22.31 лв	181	1 996	22.40 лв	220	2 396	24.59 лв	216	2 401	26.90 лв
14.Плевен	273	2 879	21.45 лв	298	3 340	24.18 лв	302	3 406	23.39 лв	401	4 437	25.15 лв	361	4 038	26.88 лв
15.Пловдив	1 548	16 198	25.18 лв	1 843	19 603	28.29 лв	2 003	21 573	29.25 лв	2 251	24 125	30.40 лв	2 406	26 183	32.99 лв
16.Разград	137	1 462	26.37 лв	172	1 843	26.58 лв	168	1 837	27.91 лв	176	1 914	27.75 лв	183	1 959	29.72 лв
17.Русе	419	4 537	25.52 лв	480	5 262	26.98 лв	528	5 900	26.83 лв	537	5 925	28.57 лв	571	6 495	31.17 лв
18.Силистра	94	1 010	21.90 лв	118	1 289	23.30 лв	101	1 113	22.42 лв	128	1 402	26.36 лв	150	1 624	28.87 лв
19.Сливен	181	1 973	19.59 лв	200	2 107	21.99 лв	224	2 486	22.07 лв	259	2 786	24.14 лв	262	2 853	27.07 лв
20.Смолян	191	2 019	27.01 лв	244	2 695	27.47 лв	227	2 582	26.73 лв	289	3 241	30.06 лв	278	3 116	31.46 лв
21.София-град	6 451	69 332	39.14 лв	7 092	77 335	41.86 лв	7 331	80 602	43.87 лв	8 077	91 381	45.42 лв	8 601	96 935	48.17 лв
22.София	345	3 580	35.31 лв	425	4 558	36.64 лв	409	4 559	35.15 лв	511	5 727	37.15 лв	515	5 739	40.16 лв
23.Стара Загора	815	9 359	30.27 лв	943	11 211	32.57 лв	995	12 068	32.91 лв	990	11 729	33.28 лв	1 111	12 903	35.47 лв
24.Добрич	182	1 974	24.50 лв	175	1 881	25.09 лв	176	1 888	26.25 лв	207	2 234	24.37 лв	248	2 611	30.58 лв
25.Търговище	190	2 035	25.12 лв	201	2 072	27.29 лв	235	2 477	29.82 лв	261	2 773	31.61 лв	261	2 774	37.46 лв
26.Хасково	299	3 189	22.48 лв	331	3 494	21.70 лв	337	3 662	23.08 лв	349	3 925	24.92 лв	345	3 746	26.97 лв
27.Шумен	263	2 772	23.21 лв	306	3 231	26.46 лв	301	3 261	25.40 лв	346	3 806	27.55 лв	313	3 341	30.25 лв
28.Ямбол	183	1 917	22.97 лв	185	2 034	24.09 лв	272	2 996	25.72 лв	246	2 858	25.99 лв	316	3 424	28.83 лв
Общо за страната	15 636	168 063	31.34 лв	17 870	195 057	33.24 лв	18 682	207 207	34.16 лв	20 555	229 352	35.92 лв	21 552	240 395	38.27 лв

Забележка:

1. Стойностите на показателите се отнасят за плащанията, дължими и изплатени за съответната година. Поради факта, че някои плащания, дължими за предходна година, могат да бъдат изплатени в следващата, не е налице пълно съответствие между стойностите на показателите за плащанията, извършени през съответната година, и показателите за плащанията, извършени за съответната година.

2. Лицата, осигурени от двама или повече работодатели от различни области, са преброени повече от веднъж.

5.11. Брой лица с плащане от ДОО, брой платени работни дни и среден размер на ден на паричните обезщетения за бременност и раждане - по чл.50, ал.6 от КСО, разпределени по области за периода 2013 г. - 2022 г. - мъже

/ Продължение и край /

По години	2018 г.			2019 г.			2020 г.			2021 г.			2022 г.		
Област	Брой лица с плащане от ДОО	Брой платени работни дни	Средно на ден (лева)	Брой лица с плащане от ДОО	Брой платени работни дни	Средно на ден (лева)	Брой лица с плащане от ДОО	Брой платени работни дни	Средно на ден (лева)	Брой лица с плащане от ДОО	Брой платени работни дни	Средно на ден (лева)	Брой лица с плащане от ДОО	Брой платени работни дни	Средно на ден (лева)
1.Благоевград	666	7 683	26.42 лв	734	9 411	25.59 лв	705	8 934	28.33 лв	709	8 738	32.10 лв	658	8 464	34.44 лв
2.Бургас	880	15 140	20.72 лв	897	21 789	17.16 лв	861	21 740	17.45 лв	820	20 182	18.53 лв	806	19 081	22.19 лв
3.Варна	1 438	19 357	30.95 лв	1 501	24 546	27.95 лв	1 430	24 407	29.16 лв	1 495	29 438	27.88 лв	1 498	27 648	31.33 лв
4.В. Търново	537	7 084	25.24 лв	534	10 674	18.61 лв	502	9 854	21.24 лв	523	10 815	21.37 лв	505	11 073	21.21 лв
5.Видин	59	775	23.01 лв	61	875	22.49 лв	55	750	28.70 лв	54	981	21.46 лв	63	1 070	26.89 лв
6.Враца	308	3 974	32.92 лв	335	4 322	38.23 лв	316	4 566	37.38 лв	302	5 199	35.93 лв	309	4 902	40.73 лв
7.Габрово	354	4 095	33.09 лв	381	4 053	42.09 лв	318	3 361	43.00 лв	325	3 620	45.83 лв	358	5 357	36.80 лв
8.Кърджали	203	2 314	32.52 лв	203	2 594	32.75 лв	201	2 465	34.26 лв	180	2 185	37.90 лв	251	2 908	42.10 лв
9.Кюстендил	205	2 568	26.17 лв	198	3 274	21.15 лв	197	4 202	19.54 лв	168	3 107	24.75 лв	167	3 377	23.09 лв
10.Ловеч	229	2 640	30.96 лв	206	2 896	27.94 лв	236	2 981	34.63 лв	228	3 342	32.66 лв	234	3 652	31.75 лв
11.Монтана	171	2 406	26.51 лв	151	2 202	27.75 лв	146	2 134	28.84 лв	153	2 130	32.52 лв	144	2 068	33.05 лв
12.Пазарджик	451	5 516	30.44 лв	496	9 163	21.56 лв	485	9 583	24.47 лв	455	9 274	24.95 лв	523	12 602	24.32 лв
13.Перник	224	2 662	26.47 лв	199	3 128	24.77 лв	183	2 472	30.69 лв	210	3 068	30.96 лв	189	2 490	34.89 лв
14.Плевен	358	4 056	28.72 лв	388	5 294	27.17 лв	387	4 926	30.98 лв	375	5 223	31.85 лв	378	5 036	36.07 лв
15.Пловдив	2 494	31 523	30.33 лв	2 479	39 441	26.70 лв	2 412	38 422	29.82 лв	2 506	46 673	27.74 лв	2 470	44 873	30.23 лв
16.Разград	168	2 044	30.74 лв	174	2 829	25.22 лв	191	2 627	32.04 лв	188	2 846	31.80 лв	180	2 457	34.48 лв
17.Русе	566	8 633	25.14 лв	542	9 817	22.80 лв	533	9 175	27.50 лв	553	9 914	26.86 лв	540	9 351	31.31 лв
18.Силистра	106	1 172	30.69 лв	121	1 739	24.65 лв	124	1 702	29.03 лв	115	2 058	24.03 лв	131	2 459	25.79 лв
19.Сливен	249	3 466	22.68 лв	261	4 455	20.77 лв	211	3 643	20.69 лв	254	4 185	24.57 лв	235	4 004	26.20 лв
20.Смолян	273	3 793	25.96 лв	279	4 542	24.58 лв	263	4 628	26.03 лв	246	4 578	26.75 лв	247	3 463	35.42 лв
21.София-град	8 733	131 645	38.48 лв	8 864	176 649	31.80 лв	8 956	179 016	34.67 лв	9 304	201 032	34.74 лв	9 302	205 920	36.04 лв
22.София	527	9 860	24.68 лв	579	16 597	18.84 лв	553	15 655	20.56 лв	599	18 146	20.05 лв	638	21 211	18.92 лв
23.Стара Загора	1 149	18 461	28.20 лв	1 054	21 982	23.72 лв	1 039	20 875	26.57 лв	1 016	19 344	29.55 лв	933	22 149	25.42 лв
24.Добрич	258	2 851	30.69 лв	261	4 069	24.96 лв	263	3 956	28.23 лв	229	3 177	34.07 лв	235	3 702	30.42 лв
25.Търговище	284	3 265	35.62 лв	253	2 656	41.23 лв	278	2 983	45.64 лв	223	2 464	47.51 лв	222	2 668	46.00 лв
26.Хасково	339	3 962	26.53 лв	333	4 553	26.26 лв	335	4 389	28.56 лв	283	3 601	32.60 лв	370	5 751	28.28 лв
27.Шумен	380	7 073	20.02 лв	354	6 306	23.82 лв	345	7 920	19.16 лв	359	8 948	19.23 лв	373	8 142	23.03 лв
28.Ямбол	288	3 257	30.39 лв	281	3 652	32.09 лв	300	4 766	28.10 лв	276	5 032	27.27 лв	299	4 988	31.45 лв
Общо за страната	21 897	311 275	32.28 лв	22 119	403 508	27.79 лв	21 825	402 132	30.22 лв	22 148	439 300	30.52 лв	22 258	450 866	31.84 лв

Забележка:

1. Стойностите на показателите се отнасят за плащанията, дължими и изплатени за съответната година. Поради факта, че някои плащания, дължими за предходна година, могат да бъдат изплатени в следващата, не е налице пълно съответствие между стойностите на показателите за плащанията, извършени през съответната година, и показателите за плащанията, извършени за съответната година.

2. Лицата, осигурени от двама или повече работодатели от различни области, са преброени повече от веднъж.

5.12. Брой лица с плащане от ДОО, брой платени работни дни и среден размер на ден на паричните обезщетения за бременност и раждане - по чл.50, ал.7 от КСО, разпределени по области за периода 2013 г. - 2022 г.

По години	2013			2014			2015			2016			2017		
Област	Брой лица с плащане от ДОО	Брой платени работни дни	Средно на ден (лева)	Брой лица с плащане от ДОО	Брой платени работни дни	Средно на ден (лева)	Брой лица с плащане от ДОО	Брой платени работни дни	Средно на ден (лева)	Брой лица с плащане от ДОО	Брой платени работни дни	Средно на ден (лева)	Брой лица с плащане от ДОО	Брой платени работни дни	Средно на ден (лева)
1.Благоевград	9	965	24.80 лв	16	1 652	25.93 лв	30	2 446	28.77 лв	26	2 306	31.59 лв	17	1 229	42.78 лв
2.Бургас	19	1 492	24.58 лв	17	1 670	38.36 лв	17	1 976	24.91 лв	23	1 975	26.47 лв	15	1 025	29.89 лв
3.Варна	22	2 100	36.06 лв	25	2 200	38.62 лв	27	2 487	36.55 лв	34	4 103	37.78 лв	27	3 570	29.91 лв
4.В. Търново	8	824	24.50 лв	10	656	22.45 лв	9	920	28.76 лв	10	681	44.13 лв	7	408	42.61 лв
5.Видин	4	197	15.71 лв	4	160	17.02 лв	3	180	21.65 лв	2	153	35.34 лв	2	188	31.34 лв
6.Враца	1	252	30.08 лв	8	788	18.78 лв	7	454	42.41 лв	5	452	35.20 лв	6	434	33.76 лв
7.Габрово	3	353	12.84 лв	6	313	20.76 лв	6	674	38.68 лв	5	470	27.12 лв	6	646	25.82 лв
8.Кърджали	5	296	25.85 лв	5	612	21.66 лв	4	198	32.44 лв	3	376	47.04 лв			
9.Кюстендил	6	381	22.00 лв	3	215	22.96 лв	3	169	53.10 лв	8	789	26.01 лв	4	728	14.91 лв
10.Ловеч	3	145	14.79 лв	2	100	22.14 лв	6	627	36.27 лв	6	347	50.29 лв	5	267	22.72 лв
11.Монтана	3	214	39.31 лв	3	231	20.29 лв	3	166	18.74 лв	3	193	49.03 лв	3	126	35.51 лв
12.Пазарджик	8	569	30.96 лв	12	958	36.16 лв	14	1 153	44.87 лв	11	1 337	31.34 лв	3	243	38.37 лв
13.Перник	4	491	27.26 лв	6	335	21.98 лв	4	607	18.35 лв	7	489	23.66 лв	2	94	84.81 лв
14.Плевен	5	448	23.17 лв	5	650	22.85 лв	5	322	23.55 лв	11	820	24.57 лв	10	717	23.60 лв
15.Пловдив	28	2 347	27.47 лв	33	2 802	24.46 лв	45	4 221	37.89 лв	38	4 270	37.79 лв	35	3 134	38.16 лв
16.Разград	3	198	14.80 лв	2	90	16.06 лв	1	78	17.54 лв	3	194	29.52 лв	3	147	22.67 лв
17.Русе	10	863	38.98 лв	7	911	26.03 лв	6	583	51.94 лв	9	658	39.63 лв	4	412	26.97 лв
18.Силистра	4	243	9.49 лв	4	451	10.61 лв	4	354	20.89 лв	1	83	21.41 лв	2	182	93.96 лв
19.Сливен	3	325	54.20 лв	6	527	35.65 лв	4	337	32.88 лв	6	546	41.80 лв	4	622	25.42 лв
20.Смолян	7	765	18.13 лв	10	1 331	24.43 лв	3	274	23.62 лв	7	702	22.58 лв	4	291	26.70 лв
21.София-град	184	16 378	39.75 лв	232	23 488	40.32 лв	251	24 208	44.08 лв	220	21 622	48.71 лв	195	21 333	43.92 лв
22.София	10	859	40.93 лв	9	601	38.42 лв	12	1 112	29.66 лв	13	883	36.95 лв	7	574	59.86 лв
23.Стара Загора	18	1 526	43.22 лв	13	1 382	40.61 лв	25	4 099	34.50 лв	21	2 629	39.19 лв	29	5 812	31.79 лв
24.Добрич	4	484	28.98 лв	2	200	32.72 лв	7	517	37.65 лв	2	206	62.73 лв	1	122	37.58 лв
25.Търговище	3	263	34.94 лв	4	339	21.93 лв	4	370	28.80 лв	2	161	20.25 лв	1	126	21.69 лв
26.Хасково	10	1 171	20.40 лв	5	389	23.33 лв	5	540	21.99 лв	3	144	22.03 лв	6	577	40.04 лв
27.Шумен				4	304	17.36 лв	4	314	24.04 лв	4	147	20.66 лв	2	267	27.65 лв
28.Ямбол	6	833	20.15 лв	2	187	20.93 лв	2	108	82.83 лв	2	198	45.53 лв	4	317	39.85 лв
Общо за страната	390	34 982	34.04 лв	455	43 542	34.93 лв	511	49 494	38.67 лв	485	46 934	41.27 лв	404	43 591	38.57 лв

Забележка:

1. Стойностите на показателите се отнасят за плащанията, дължими и изплатени за съответната година. Поради факта, че някои плащания, дължими за предходна година, могат да бъдат изплатени в следващата, не е налице пълно съответствие между стойностите на показателите за плащанията, извършени през съответната година, и показателите за плащанията, извършени за съответната година.

2. Лицата, осигурени от двама или повече работодатели от различни области, са преброени повече от веднъж.

5.12. Брой лица с плащане от ДОО, брой платени работни дни и среден размер на ден на паричните обезщетения за бременност и раждане - по чл.50, ал.7 от КСО, разпределени по области за периода 2013 г. - 2022 г.

/ Продължение и край /

По години	2018			2019			2020			2021			2022		
Област	Брой лица с плащане от ДОО	Брой платени работни дни	Средно на ден (лева)	Брой лица с плащане от ДОО	Брой платени работни дни	Средно на ден (лева)	Брой лица с плащане от ДОО	Брой платени работни дни	Средно на ден (лева)	Брой лица с плащане от ДОО	Брой платени работни дни	Средно на ден (лева)	Брой лица с плащане от ДОО	Брой платени работни дни	Средно на ден (лева)
1.Благоевград	15	1 176	27.76 лв	17	1 330	35.10 лв	12	975	39.18 лв	13	1 579	32.77 лв	11	501	48.88 лв
2.Бургас	8	818	26.31 лв	16	1 251	37.49 лв	12	1 275	45.09 лв	8	755	40.91 лв	8	1 406	30.72 лв
3.Варна	18	1 792	42.66 лв	23	2 202	58.90 лв	20	2 145	57.73 лв	11	1 152	53.73 лв	21	1 799	50.92 лв
4.В. Търново	9	947	42.15 лв	4	409	30.32 лв	5	678	57.35 лв	5	434	43.55 лв	3	205	34.14 лв
5.Видин	2	75	51.38 лв				2	152	34.37 лв	2	182	62.20 лв	2	98	64.67 лв
6.Враца	3	212	27.42 лв	4	492	52.40 лв	3	208	31.56 лв	4	258	90.94 лв	4	344	37.32 лв
7.Габрово	3	164	68.04 лв	5	601	45.49 лв	4	414	59.57 лв	3	204	93.91 лв	2	272	41.65 лв
8.Кърджали	2	222	22.87 лв	2	271	31.05 лв	1	17	43.53 лв	2	126	39.58 лв			
9.Кюстендил	5	557	38.48 лв	3	209	36.10 лв	4	343	19.34 лв	1	83	46.04 лв	3	360	24.80 лв
10.Ловеч	6	500	18.83 лв	1	121	61.44 лв	2	23	41.71 лв				1	16	37.59 лв
11.Монтана	1	15	53.51 лв	2	369	27.64 лв	1	26	31.93 лв	2	125	31.04 лв			
12.Пазарджик	8	803	50.72 лв	6	498	28.74 лв	2	119	42.35 лв	3	446	65.28 лв	10	833	80.22 лв
13.Перник	2	73	25.07 лв	3	325	21.33 лв	1	101	57.11 лв	3	536	41.11 лв	4	415	36.86 лв
14.Плевен	4	328	21.45 лв	7	580	55.25 лв	2	58	80.51 лв	5	624	53.86 лв	4	348	47.10 лв
15.Пловдив	37	3 665	47.46 лв	31	3 536	50.89 лв	32	2 910	58.73 лв	30	3 087	55.75 лв	34	3 231	54.18 лв
16.Разград	2	312	23.60 лв	1	41	28.00 лв	1	113	30.61 лв	2	262	69.53 лв	1	139	20.68 лв
17.Русе	6	949	29.03 лв	5	322	26.93 лв	1	126	29.44 лв	4	783	49.84 лв	5	653	54.90 лв
18.Силистра	4	128	28.10 лв							2	152	31.88 лв	1	104	33.65 лв
19.Сливен	1	18	28.33 лв	3	307	27.16 лв	1	205	82.01 лв	3	249	36.99 лв	3	214	35.57 лв
20.Смолян	2	73	29.62 лв	3	220	60.14 лв	4	453	42.49 лв	3	417	46.53 лв	7	852	47.11 лв
21.София-град	169	18 997	51.23 лв	178	15 043	65.15 лв	173	16 259	62.03 лв	150	16 747	64.88 лв	116	12 917	60.82 лв
22.София	6	517	57.41 лв	6	454	61.74 лв	7	689	45.73 лв	4	406	92.54 лв	8	752	54.96 лв
23.Стара Загора	25	2 546	49.55 лв	15	1 340	68.42 лв	15	1 410	58.73 лв	16	2 110	59.72 лв	11	1 206	60.49 лв
24.Добрич	2	88	51.53 лв	2	100	52.42 лв	1	32	28.59 лв	1	95	48.42 лв			
25.Търговище	2	169	25.71 лв	4	503	27.30 лв	2	48	29.15 лв	2	173	82.07 лв	3	470	16.98 лв
26.Хасково	4	220	44.11 лв	7	705	35.78 лв	7	760	41.15 лв	3	230	38.11 лв	10	1 248	57.04 лв
27.Шумен	7	653	23.19 лв	4	392	60.59 лв	6	668	70.47 лв	5	511	48.62 лв	5	272	46.70 лв
28.Ямбол	2	117	19.55 лв	3	694	24.50 лв	4	326	72.15 лв	2	167	59.84 лв	1	220	29.74 лв
Общо за страната	355	36 134	45.88 лв	355	32 315	54.83 лв	325	30 533	57.67 лв	289	31 893	59.26 лв	278	28 875	54.31 лв

Забележка:

1. Стойностите на показателите се отнасят за плащанията, дължими и изплатени за съответната година. Поради факта, че някои плащания, дължими за предходна година, могат да бъдат изплатени в следващата, не е налице пълно съответствие между стойностите на показателите за плащанията, извършени през съответната година, и показателите за плащанията, извършени за съответната година.

2. Лицата, осигурени от двама или повече работодатели от различни области, са преброени повече от веднъж.

5.13. Брой лица с плащане от ДОО, брой платени работни дни и среден размер на ден на паричните обезщетения за бременност и раждане - по чл.50 а от КСО - обезщетение при неизползване на отпуска за бременност и раждане, разпределени по области за периода 2017 г. - 2022 г.

По години	2017			2018			2019		
Област	Брой лица с плащане от ДОО	Брой платени работни дни	Средно на ден (лева)	Брой лица с плащане от ДОО	Брой платени работни дни	Средно на ден (лева)	Брой лица с плащане от ДОО	Брой платени работни дни	Средно на ден (лева)
1.Благоевград	15	1 005	22.81 лв	26	2 200	14.23 лв	25	1 939	17.11 лв
2.Бургас	28	1 552	12.49 лв	53	8 104	7.79 лв	38	4 172	13.19 лв
3.Варна	39	1 875	11.99 лв	57	4 225	19.91 лв	61	5 488	14.98 лв
4.В. Търново	12	559	12.07 лв	25	1 771	17.60 лв	22	2 033	15.61 лв
5.Видин	4	269	10.28 лв	3	200	12.64 лв	2	196	13.50 лв
6.Враца	14	766	13.09 лв	16	978	21.29 лв	16	748	15.55 лв
7.Габрово	11	597	17.30 лв	10	501	13.59 лв	16	1 509	10.66 лв
8.Кърджали	4	360	10.16 лв	9	378	14.13 лв	5	468	15.37 лв
9.Кюстендил	4	296	13.37 лв	12	621	13.70 лв	9	673	13.17 лв
10.Ловеч	8	432	18.50 лв	8	644	14.74 лв	14	2 265	6.34 лв
11.Монтана	5	209	17.34 лв	8	415	11.83 лв	4	293	22.72 лв
12.Пазарджик	12	400	12.11 лв	29	2 093	15.02 лв	19	1 110	15.57 лв
13.Перник	9	508	22.64 лв	11	665	12.68 лв	5	383	15.55 лв
14.Плевен	20	927	21.15 лв	25	1 726	12.37 лв	26	1 911	18.47 лв
15.Пловдив	61	3 243	20.47 лв	83	7 074	20.35 лв	77	4 705	21.36 лв
16.Разград	5	148	16.26 лв	8	459	17.19 лв	8	783	26.90 лв
17.Русе	17	937	12.07 лв	28	1 905	14.83 лв	21	1 474	19.41 лв
18.Силистра	5	308	11.23 лв	8	558	13.57 лв	6	462	16.19 лв
19.Сливен	3	76	11.67 лв	20	1 528	14.74 лв	13	1 336	10.87 лв
20.Смолян	7	290	12.11 лв	5	273	12.74 лв	5	402	16.35 лв
21.София-град	324	24 653	23.10 лв	517	47 030	22.90 лв	460	48 169	21.02 лв
22.София	20	2 300	14.37 лв	25	2 924	10.42 лв	24	2 548	17.17 лв
23.Стара Загора	17	876	20.86 лв	24	1 717	14.94 лв	21	1 305	18.50 лв
24.Добрич	8	369	15.33 лв	7	534	15.65 лв	9	829	13.90 лв
25.Търговище	3	166	24.22 лв	7	390	19.86 лв	9	783	16.25 лв
26.Хасково	13	844	31.09 лв	17	942	21.77 лв	14	1 205	21.72 лв
27.Шумен	12	379	19.62 лв	16	860	16.05 лв	16	1 127	17.36 лв
28.Ямбол	1	9	18.50 лв	4	92	12.79 лв	6	202	29.38 лв
Общо за страната	681	44 353	20.34 лв	1 061	90 807	19.03 лв	951	88 518	18.79 лв

Забележка:

1. Стойностите на показателите се отнасят за плащанията, дължими и изплатени за съответната година. Поради факта, че някои плащания, дължими за предходна година, могат да бъдат изплатени в следващата, не е налице пълно съответствие между стойностите на показателите за плащанията, извършени през съответната година, и показателите за плащанията, извършени за съответната година.

2. Лицата, осигурени от двама или повече работодатели от различни области, са преброени повече от веднъж.

5.13. Брой лица с плащане от ДОО, брой платени работни дни и среден размер на ден на паричните обезщетения за бременност и раждане - по чл.50 а от КСО - обезщетение при неизползване на отпуска за бременност и раждане, разпределени по области за периода 2017 г. - 2022 г.

/ Продължение и край /

По години	2020			2021			2022		
Област	Брой лица с плащане от ДОО	Брой платени работни дни	Средно на ден (лева)	Брой лица с плащане от ДОО	Брой платени работни дни	Средно на ден (лева)	Брой лица с плащане от ДОО	Брой платени работни дни	Средно на ден (лева)
1.Благоевград	25	1 634	17.02 лв	26	1 718	22.07 лв	21	2 763	18.36 лв
2.Бургас	19	698	17.49 лв	30	2 005	16.76 лв	31	2 350	20.91 лв
3.Варна	46	2 685	17.43 лв	57	4 361	20.20 лв	64	6 695	21.34 лв
4.В. Търново	20	1 277	15.92 лв	23	1 500	16.04 лв	22	1 370	17.06 лв
5.Видин	3	195	16.80 лв	4	171	17.23 лв	5	343	28.73 лв
6.Враца	12	1 083	28.95 лв	13	620	19.61 лв	10	600	22.48 лв
7.Габрово	5	176	13.22 лв	5	420	16.52 лв	10	581	22.75 лв
8.Кърджали	7	335	26.55 лв	5	353	32.51 лв	7	477	18.15 лв
9.Кюстендил	11	1 123	16.77 лв	12	1 264	17.24 лв	13	605	21.35 лв
10.Ловеч	13	751	19.26 лв	14	1 085	19.73 лв	4	194	40.03 лв
11.Монтана	6	445	36.97 лв	11	802	26.70 лв	6	292	15.86 лв
12.Пазарджик	10	643	26.37 лв	21	1 780	18.25 лв	18	1 557	19.37 лв
13.Перник				1	166	15.85 лв	4	175	42.67 лв
14.Плевен	17	992	19.42 лв	22	1 349	24.46 лв	20	960	20.72 лв
15.Пловдив	59	3 669	21.10 лв	73	6 250	23.95 лв	77	6 895	22.84 лв
16.Разград	7	382	14.79 лв	7	483	15.96 лв	6	293	20.38 лв
17.Русе	14	858	17.13 лв	22	1 420	21.85 лв	19	1 692	25.59 лв
18.Силистра	4	387	17.68 лв	11	298	19.41 лв	4	213	20.58 лв
19.Сливен	17	1 270	10.57 лв	8	476	19.23 лв	7	339	18.22 лв
20.Смолян	9	745	13.49 лв	7	557	16.23 лв	7	796	19.62 лв
21.София-град	394	44 448	22.46 лв	475	42 592	29.42 лв	511	58 678	22.59 лв
22.София	31	2 985	16.63 лв	22	1 421	23.58 лв	14	1 016	23.93 лв
23.Стара Загора	27	1 518	25.91 лв	28	3 047	13.49 лв	25	3 107	10.41 лв
24.Добрич	9	484	15.97 лв	5	295	16.87 лв	8	826	17.97 лв
25.Търговище	3	102	15.96 лв	9	832	26.26 лв	7	502	21.86 лв
26.Хасково	10	616	24.20 лв	17	1 113	16.82 лв	32	2 160	21.80 лв
27.Шумен	15	846	19.90 лв	11	1 050	17.61 лв	10	402	23.45 лв
28.Ямбол	12	721	20.79 лв	5	572	20.62 лв	6	628	30.52 лв
Общо за страната	805	71 068	21.25 лв	944	78 000	25.20 лв	968	96 509	21.87 лв

Забележка:

1. Стойностите на показателите се отнасят за плащанията, дължими и изплатени за съответната година. Поради факта, че някои плащания, дължими за предходна година, могат да бъдат изплатени в следващата, не е налице пълно съответствие между стойностите на показателите за плащанията, извършени през съответната година, и показателите за плащанията, извършени за съответната година.

2. Лицата, осигурени от двама или повече работодатели от различни области, са преброени повече от веднъж.

5.14. Брой лица с плащане от ДОО, брой платени работни дни и среден размер на ден на паричните обезщетения за отглеждане на дете до 2-годишна възраст по чл. 53 от КСО, разпределени по области за периода 2013 г. - 2022 г. - общо за двата пола

По години	2013			2014			2015			2016			2017		
Област	Брой лица с плащане от ДОО	Брой платени работни дни	Средно на ден (лева)	Брой лица с плащане от ДОО	Брой платени работни дни	Средно на ден (лева)	Брой лица с плащане от ДОО	Брой платени работни дни	Средно на ден (лева)	Брой лица с плащане от ДОО	Брой платени работни дни	Средно на ден (лева)	Брой лица с плащане от ДОО	Брой платени работни дни	Средно на ден (лева)
1.Благовест	3 892	459 361	13.10 лв	3 900	462 527	16.24 лв	3 992	483 553	16.17 лв	4 254	516 508	16.17 лв	4 137	483 695	16.43 лв
2.Бургас	4 140	492 900	13.01 лв	4 145	495 534	16.19 лв	4 364	531 829	16.18 лв	4 511	540 340	16.07 лв	4 552	546 109	16.35 лв
3.Варна	5 165	610 242	13.02 лв	5 014	576 633	16.24 лв	5 232	618 784	16.17 лв	5 322	643 138	16.18 лв	5 374	620 702	16.44 лв
4.В. Търново	1 974	234 718	13.03 лв	1 935	227 425	16.23 лв	1 993	243 029	16.17 лв	1 988	228 266	16.18 лв	1 928	224 158	16.43 лв
5.Видин	429	51 972	13.10 лв	423	48 258	16.25 лв	449	55 351	16.17 лв	443	52 265	16.19 лв	438	52 119	16.44 лв
6.Враца	1 030	119 950	13.08 лв	1 078	123 576	16.24 лв	1 130	132 767	16.18 лв	1 110	131 541	16.18 лв	1 131	132 465	16.42 лв
7.Габрово	921	104 844	13.03 лв	915	108 257	16.23 лв	957	114 912	16.17 лв	973	115 218	16.17 лв	934	105 172	16.43 лв
8.Кърджали	2 090	258 175	12.75 лв	2 124	252 926	16.23 лв	2 211	275 469	16.17 лв	2 329	280 379	16.17 лв	2 572	312 165	16.42 лв
9.Кюстендил	949	109 456	13.15 лв	979	115 244	16.24 лв	982	116 305	16.19 лв	980	118 817	16.18 лв	963	111 066	16.43 лв
10.Ловеч	858	102 068	13.07 лв	865	99 388	16.25 лв	940	110 940	16.18 лв	952	114 667	16.17 лв	874	99 024	16.45 лв
11.Монтана	731	85 060	13.03 лв	734	87 090	16.24 лв	760	88 945	16.17 лв	724	85 360	16.19 лв	723	82 488	16.41 лв
12.Пазарджик	1 971	240 015	13.07 лв	1 955	236 184	16.24 лв	2 051	255 126	16.17 лв	2 103	251 480	16.19 лв	2 057	242 806	16.45 лв
13.Перник	847	99 514	13.04 лв	832	100 263	16.24 лв	845	108 560	16.18 лв	826	98 968	16.17 лв	847	99 680	16.43 лв
14.Плевен	1 542	177 928	13.09 лв	1 590	186 625	16.24 лв	1 688	200 182	16.16 лв	1 714	200 730	16.18 лв	1 736	201 176	16.43 лв
15.Пловдив	6 837	803 813	13.06 лв	6 838	815 987	16.24 лв	7 083	855 358	16.18 лв	7 329	869 537	16.17 лв	7 356	865 557	16.43 лв
16.Разград	935	109 658	13.12 лв	973	118 560	16.19 лв	1 059	127 278	16.17 лв	1 155	138 975	16.08 лв	1 151	133 499	16.31 лв
17.Русе	1 888	219 052	13.05 лв	1 919	225 679	16.24 лв	1 991	242 282	16.17 лв	2 064	244 450	16.17 лв	2 002	231 935	16.44 лв
18.Силистра	653	78 603	13.13 лв	687	78 793	16.25 лв	746	90 116	16.17 лв	791	96 679	16.18 лв	810	94 558	16.46 лв
19.Сливен	1 209	145 304	13.01 лв	1 196	141 345	16.22 лв	1 255	153 531	16.18 лв	1 271	153 442	16.08 лв	1 303	151 612	16.38 лв
20.Смолян	1 226	146 582	13.05 лв	1 171	139 719	16.16 лв	1 179	141 727	16.19 лв	1 173	145 743	16.14 лв	1 216	144 043	16.40 лв
21.София-град	21 008	2 420 803	13.08 лв	21 335	2 458 013	16.24 лв	22 240	2 615 504	16.17 лв	23 100	2 708 612	16.18 лв	23 601	2 685 521	16.43 лв
22.София	1 564	180 563	13.09 лв	1 669	196 827	16.24 лв	1 773	209 896	16.17 лв	1 763	206 720	16.18 лв	1 781	208 027	16.43 лв
23.Стара Загора	2 743	323 551	13.06 лв	2 718	313 017	16.24 лв	2 773	334 178	16.18 лв	2 778	331 423	16.19 лв	2 716	319 299	16.44 лв
24.Добрич	1 235	145 778	13.08 лв	1 241	143 977	16.25 лв	1 264	151 130	16.18 лв	1 215	142 123	16.19 лв	1 204	139 074	16.44 лв
25.Търговище	796	99 787	13.09 лв	812	93 439	16.24 лв	793	95 747	16.19 лв	848	102 937	16.15 лв	880	103 254	16.42 лв
26.Хасково	2 214	269 473	13.03 лв	2 259	267 217	16.24 лв	2 307	281 937	16.18 лв	2 346	284 797	16.17 лв	2 293	267 880	16.35 лв
27.Шумен	1 354	158 113	12.98 лв	1 422	170 501	16.12 лв	1 518	180 696	16.18 лв	1 540	189 733	16.08 лв	1 559	177 259	16.33 лв
28.Ямбол	869	104 767	13.04 лв	876	101 971	16.24 лв	929	110 667	16.18 лв	979	117 884	16.16 лв	1 008	117 031	16.44 лв
Общо за страната	71 070	8 352 050	13.05 лв	71 605	8 384 975	16.23 лв	74 504	8 925 799	16.17 лв	76 581	9 110 732	16.16 лв	77 146	8 951 374	16.42 лв

Забележка:

1. Стойностите на показателите се отнасят за плащанията, дължими и изплатени за съответната година. Поради факта, че някои плащания, дължими за предходна година, могат да бъдат изплатени в следващата, не е налице пълно съответствие между стойностите на показателите за плащанията, извършени през съответната година, и показателите за плащанията, извършени за съответната година.

2. Лицата, осигурени от двама или повече работодатели от различни области, са преброени повече от веднъж.

5.14. Брой лица с плащане от ДОО, брой платени работни дни и среден размер на ден на паричните обезщетения за отглеждане на дете до 2-годишна възраст по чл. 53 от КСО, разпределени по области за периода 2013 г. - 2022 г.

/ Продължение и край /

По години	2018			2019			2020			2021			2022		
Област	Брой лица с плащане от ДОО	Брой платени работни дни	Средно на ден (лева)	Брой лица с плащане от ДОО	Брой платени работни дни	Средно на ден (лева)	Брой лица с плащане от ДОО	Брой платени работни дни	Средно на ден (лева)	Брой лица с плащане от ДОО	Брой платени работни дни	Средно на ден (лева)	Брой лица с плащане от ДОО	Брой платени работни дни	Средно на ден (лева)
1.Благовград	3 959	467 745	18.30 лв	3 777	439 968	18.31 лв	3 720	440 795	18.22 лв	3 688	432 274	21.50 лв	3 536	423 191	33.58 лв
2.Бургас	4 422	524 846	18.21 лв	4 232	494 256	18.22 лв	4 126	495 306	18.22 лв	3 835	455 558	21.44 лв	3 653	436 595	33.60 лв
3.Варна	5 447	638 701	18.30 лв	5 224	614 319	18.30 лв	5 057	600 420	18.23 лв	5 064	590 729	21.40 лв	4 942	589 284	33.60 лв
4.В. Търново	2 034	233 464	18.29 лв	1 954	228 069	18.30 лв	1 770	206 780	18.23 лв	1 688	197 966	21.49 лв	1 684	192 835	33.59 лв
5.Видин	414	48 695	18.30 лв	398	45 662	18.29 лв	363	42 927	18.24 лв	320	35 906	21.45 лв	324	39 091	33.57 лв
6.Враца	1 186	129 084	18.30 лв	1 136	131 453	18.28 лв	1 070	125 073	18.22 лв	1 033	120 818	21.49 лв	997	114 035	33.58 лв
7.Габрово	885	102 930	18.26 лв	877	98 451	18.31 лв	905	105 940	18.23 лв	878	97 845	21.27 лв	814	96 396	33.55 лв
8.Кърджали	2 850	344 918	18.28 лв	2 940	370 057	18.26 лв	2 332	272 259	18.22 лв	1 616	200 224	21.25 лв	1 271	152 647	33.43 лв
9.Кюстендил	962	111 797	18.27 лв	945	110 221	18.30 лв	889	104 923	18.24 лв	872	104 810	21.43 лв	794	91 272	33.58 лв
10.Ловеч	858	99 886	18.29 лв	845	96 860	18.30 лв	797	91 453	18.25 лв	802	92 357	21.50 лв	821	94 828	33.55 лв
11.Монтана	715	80 599	18.30 лв	672	80 268	18.28 лв	584	65 612	18.24 лв	520	63 394	21.49 лв	593	68 084	33.63 лв
12.Пазарджик	2 117	245 789	18.30 лв	2 082	252 487	18.31 лв	2 032	238 142	18.23 лв	1 937	233 507	21.40 лв	1 817	217 091	33.62 лв
13.Перник	871	102 410	18.30 лв	872	102 921	18.29 лв	823	94 442	18.22 лв	728	88 891	21.36 лв	740	88 202	33.62 лв
14.Плевен	1 722	195 568	18.28 лв	1 641	190 444	18.31 лв	1 542	178 547	18.24 лв	1 475	172 052	21.34 лв	1 428	161 118	33.59 лв
15.Пловдив	7 417	874 704	18.29 лв	7 347	858 959	18.30 лв	7 079	832 903	18.23 лв	6 942	822 889	21.41 лв	6 981	812 646	33.61 лв
16.Разград	1 102	134 187	18.24 лв	1 053	122 732	18.17 лв	1 010	119 010	18.18 лв	946	113 974	21.49 лв	902	101 870	33.52 лв
17.Русе	1 941	225 804	18.30 лв	1 870	223 270	18.30 лв	1 754	205 311	18.23 лв	1 660	188 390	21.57 лв	1 713	204 492	33.61 лв
18.Силистра	844	103 179	18.30 лв	730	86 521	18.31 лв	732	90 862	18.23 лв	717	79 773	21.39 лв	619	74 152	33.58 лв
19.Сливен	1 340	159 236	18.25 лв	1 275	150 630	18.28 лв	1 160	136 705	18.22 лв	1 059	125 927	21.43 лв	1 061	127 614	33.61 лв
20.Смолян	1 174	138 290	18.29 лв	1 056	120 778	18.28 лв	953	112 316	18.22 лв	914	109 939	21.55 лв	929	106 281	33.55 лв
21.София-град	24 328	2 774 067	18.30 лв	23 974	2 726 444	18.30 лв	23 419	2 706 993	18.23 лв	24 023	2 763 494	21.47 лв	24 989	2 810 029	33.59 лв
22.София	1 805	205 458	18.29 лв	1 812	209 485	18.29 лв	1 826	212 850	18.22 лв	1 840	212 012	21.43 лв	1 821	216 506	33.60 лв
23.Стара Загора	2 790	325 079	18.32 лв	2 847	340 067	18.31 лв	2 742	324 147	18.25 лв	2 616	308 380	21.43 лв	2 482	286 249	33.61 лв
24.Добрич	1 207	142 344	18.30 лв	1 163	132 634	18.30 лв	1 101	133 768	18.22 лв	1 044	120 391	21.45 лв	940	115 894	33.61 лв
25.Търговище	838	98 775	18.29 лв	797	92 421	18.29 лв	737	86 676	18.23 лв	694	83 254	21.38 лв	684	82 267	33.61 лв
26.Хасково	2 325	279 452	18.28 лв	2 261	268 055	18.27 лв	2 037	241 709	18.21 лв	1 798	212 595	21.35 лв	1 625	196 937	33.56 лв
27.Шумен	1 506	177 409	18.10 лв	1 431	167 214	18.10 лв	1 303	154 253	18.23 лв	1 230	141 352	21.37 лв	1 144	132 010	33.58 лв
28.Ямбол	1 033	124 957	18.31 лв	1 107	127 094	18.30 лв	1 090	128 964	18.23 лв	969	115 157	21.47 лв	957	116 150	33.61 лв
Общо за страната	78 092	9 089 373	18.28 лв	76 318	8 881 740	18.29 лв	72 953	8 549 086	18.23 лв	70 908	8 283 858	21.44 лв	70 261	8 147 766	33.59 лв

Забележка:

1. Стойностите на показателите се отнасят за плащанията, дължими и изплатени за съответната година. Поради факта, че някои плащания, дължими за предходна година, могат да бъдат изплатени в следващата, не е налице пълно съответствие между стойностите на показателите за плащанията, извършени през съответната година, и показателите за плащанията, извършени за съответната година.

2. Лицата, осигурени от двама или повече работодатели от различни области, са преброени повече от веднъж.

5.15. Брой лица с плащане от ДОО, брой платени работни дни и среден размер на ден на паричните обезщетения за отглеждане на дете до 2-годишна възраст по чл. 54 от КСО - при неизползване на допълнителен платен отпуск за отглеждане на дете до 2-годишна възраст, разпределени по области за периода 2013 г. - 2022 г.

По години	2013			2014			2015			2016			2017		
Област	Брой лица с плащане от ДОО	Брой платени работни дни	Средно на ден (лева)	Брой лица с плащане от ДОО	Брой платени работни дни	Средно на ден (лева)	Брой лица с плащане от ДОО	Брой платени работни дни	Средно на ден (лева)	Брой лица с плащане от ДОО	Брой платени работни дни	Средно на ден (лева)	Брой лица с плащане от ДОО	Брой платени работни дни	Средно на ден (лева)
1.Благоевград	397	32 815	6.47 лв	291	20 941	8.09 лв	276	21 488	8.05 лв	297	22 349	8.07 лв	354	26 453	8.20 лв
2.Бургас	503	38 887	6.56 лв	443	34 982	8.09 лв	407	29 855	8.02 лв	434	32 901	8.01 лв	446	30 440	8.20 лв
3.Варна	1 242	94 503	6.50 лв	1 178	85 825	8.08 лв	1 187	84 225	8.04 лв	1 112	75 708	8.04 лв	1 142	78 915	8.18 лв
4.В. Търново	410	33 544	6.54 лв	326	21 814	8.09 лв	333	25 007	8.05 лв	364	26 175	8.06 лв	366	26 506	8.18 лв
5.Видин	66	6 329	6.55 лв	61	4 828	8.12 лв	55	3 815	8.06 лв	54	5 153	8.11 лв	46	3 966	8.23 лв
6.Враца	221	19 916	6.43 лв	175	14 409	8.10 лв	206	17 985	8.08 лв	206	16 594	8.03 лв	222	16 443	8.23 лв
7.Габрово	203	15 941	6.58 лв	154	10 908	8.07 лв	138	10 218	8.04 лв	143	11 139	8.03 лв	190	13 774	8.20 лв
8.Кърджали	99	8 365	6.36 лв	85	5 845	8.08 лв	67	5 119	7.94 лв	86	6 055	8.04 лв	78	5 722	8.23 лв
9.Кюстендил	156	14 184	6.40 лв	116	7 774	8.00 лв	94	6 950	8.10 лв	110	8 315	8.06 лв	106	7 701	8.18 лв
10.Ловеч	157	13 030	6.48 лв	118	9 026	8.10 лв	126	9 503	8.05 лв	135	10 192	8.07 лв	153	11 510	8.21 лв
11.Монтана	111	8 977	6.50 лв	119	8 803	8.12 лв	114	9 003	8.04 лв	114	9 589	8.05 лв	111	9 533	8.20 лв
12.Пазарджик	151	12 235	6.49 лв	123	9 754	8.05 лв	105	8 682	8.05 лв	127	9 152	8.08 лв	144	10 572	8.20 лв
13.Перник	110	9 733	6.56 лв	86	6 368	8.11 лв	83	5 769	8.01 лв	93	6 614	8.06 лв	96	7 705	8.24 лв
14.Плевен	359	29 010	6.50 лв	337	26 663	8.08 лв	313	22 969	8.06 лв	338	24 792	8.07 лв	355	25 852	8.21 лв
15.Пловдив	1 181	93 488	6.54 лв	1 075	77 436	8.10 лв	1 000	75 780	8.06 лв	1 107	80 374	8.07 лв	1 203	83 676	8.22 лв
16.Разград	145	11 005	6.63 лв	120	10 584	8.12 лв	114	9 623	8.07 лв	126	9 234	8.04 лв	149	9 944	8.23 лв
17.Русе	310	24 149	6.62 лв	307	22 377	8.12 лв	297	22 086	8.04 лв	337	24 683	8.06 лв	367	23 676	8.21 лв
18.Силистра	76	5 793	6.39 лв	63	4 663	8.10 лв	57	4 885	8.04 лв	79	7 172	8.06 лв	76	5 183	8.20 лв
19.Сливен	193	15 355	6.52 лв	135	9 720	8.09 лв	137	10 183	8.02 лв	145	10 641	8.05 лв	177	11 097	8.16 лв
20.Смолян	72	5 611	6.48 лв	59	3 510	8.14 лв	66	4 800	8.04 лв	77	5 358	8.04 лв	77	5 318	8.21 лв
21.София-град	7 814	680 540	6.53 лв	7 211	603 179	8.10 лв	7 436	604 656	8.05 лв	7 557	614 275	8.05 лв	7 802	605 669	8.19 лв
22.София	333	29 545	6.52 лв	310	24 966	8.08 лв	312	25 185	8.03 лв	302	23 673	8.06 лв	360	28 033	8.16 лв
23.Стара Загора	520	42 477	6.56 лв	463	33 961	8.10 лв	412	29 063	8.07 лв	475	33 521	8.07 лв	506	36 118	8.22 лв
24.Добрич	165	12 784	6.48 лв	168	11 016	8.10 лв	175	12 702	8.07 лв	184	13 017	8.11 лв	176	12 584	8.22 лв
25.Търговище	133	10 872	6.52 лв	119	9 288	8.11 лв	108	8 840	8.05 лв	108	8 537	8.08 лв	117	9 330	8.19 лв
26.Хасково	191	16 540	6.38 лв	160	12 619	8.10 лв	170	12 578	8.04 лв	157	11 590	8.10 лв	190	14 100	8.18 лв
27.Шумен	223	18 001	6.55 лв	216	16 838	8.10 лв	216	17 824	8.06 лв	231	19 374	8.05 лв	225	16 546	8.16 лв
28.Ямбол	123	10 302	6.52 лв	92	7 956	8.12 лв	83	6 244	8.00 лв	103	7 532	8.09 лв	121	9 251	8.18 лв
Общо за страната	15 664	1 313 931	6.52 лв	14 110	1 116 053	8.10 лв	14 087	1 105 037	8.05 лв	14 601	1 133 709	8.06 лв	15 355	1 145 617	8.20 лв

Забележка:

1. Стойностите на показателите се отнасят за плащанията, дължими и изплатени за съответната година. Поради факта, че някои плащания, дължими за предходна година, могат да бъдат изплатени в следващата, не е налице пълно съответствие между стойностите на показателите за плащанията, извършени през съответната година, и показателите за плащанията, извършени за съответната година.

2. Лицата, осигурени от двама или повече работодатели от различни области, са преброени повече от веднъж.

5.15. Брой лица с плащане от ДОО, брой платени работни дни и среден размер на ден на паричните обезщетения за отглеждане на дете до 2-годишна възраст по чл. 54 от КСО - при неизползване на допълнителен платен отпуск за отглеждане на дете до 2-годишна възраст, разпределени по области за периода 2013 г. - 2022 г.

/ Продължение и край /

По години	2018			2019			2020			2021			2022		
Област	Брой лица с плащане от ДОО	Брой платени работни дни	Средно на ден (лева)	Брой лица с плащане от ДОО	Брой платени работни дни	Средно на ден (лева)	Брой лица с плащане от ДОО	Брой платени работни дни	Средно на ден (лева)	Брой лица с плащане от ДОО	Брой платени работни дни	Средно на ден (лева)	Брой лица с плащане от ДОО	Брой платени работни дни	Средно на ден (лева)
1.Благоевград	312	23 431	9.15 лв	333	24 356	9.15 лв	255	17 906	9.10 лв	301	23 047	10.94 лв	250	17 087	16.66 лв
2.Бургас	520	34 340	9.11 лв	503	38 925	9.09 лв	441	31 645	9.08 лв	420	30 415	11.00 лв	334	24 109	16.77 лв
3.Варна	1 208	82 460	9.12 лв	1 208	76 257	9.10 лв	1 074	75 972	9.09 лв	1 148	79 135	11.19 лв	1 088	70 102	16.77 лв
4.В. Търново	386	25 693	9.10 лв	410	28 802	9.10 лв	372	24 423	9.04 лв	373	28 847	10.96 лв	323	22 231	16.75 лв
5.Видин	48	4 116	9.13 лв	44	3 568	9.14 лв	59	4 601	9.07 лв	61	5 384	10.91 лв	51	3 965	16.82 лв
6.Враца	233	18 426	9.10 лв	266	18 206	9.11 лв	230	16 871	9.09 лв	208	16 417	11.18 лв	208	14 609	16.72 лв
7.Габрово	200	15 710	9.08 лв	221	16 811	9.12 лв	190	14 534	9.08 лв	167	13 287	10.80 лв	158	11 553	16.79 лв
8.Кърджали	87	6 461	9.06 лв	110	8 148	9.09 лв	117	8 662	9.09 лв	96	7 333	10.70 лв	75	5 309	16.77 лв
9.Кюстендил	129	9 493	9.10 лв	149	10 700	9.12 лв	120	8 444	9.10 лв	125	9 454	10.90 лв	81	5 526	16.72 лв
10.Ловеч	171	10 902	9.08 лв	194	15 515	9.13 лв	156	12 094	9.03 лв	170	13 821	11.23 лв	159	11 816	16.73 лв
11.Монтана	137	10 464	9.09 лв	132	10 222	9.14 лв	114	8 115	9.05 лв	100	8 563	10.86 лв	106	9 047	16.84 лв
12.Пазарджик	160	11 527	9.17 лв	156	13 196	9.15 лв	150	11 380	9.08 лв	159	13 008	10.83 лв	147	8 815	16.83 лв
13.Перник	105	7 974	9.09 лв	110	6 978	9.14 лв	98	7 329	9.09 лв	91	7 877	11.02 лв	74	5 572	16.67 лв
14.Плевен	402	30 220	9.13 лв	373	26 400	9.13 лв	345	24 654	9.08 лв	350	26 390	10.91 лв	280	20 400	16.80 лв
15.Пловдив	1 222	86 744	9.14 лв	1 235	86 803	9.12 лв	1 110	78 158	9.10 лв	1 154	85 743	11.17 лв	1 083	74 953	16.80 лв
16.Разград	132	9 242	9.13 лв	141	10 528	9.11 лв	128	8 786	9.09 лв	135	10 592	10.98 лв	113	7 262	16.80 лв
17.Русе	376	26 085	9.11 лв	405	28 252	9.10 лв	326	21 919	9.10 лв	341	24 684	11.03 лв	306	20 748	16.81 лв
18.Силистра	84	5 785	9.19 лв	101	7 269	9.12 лв	88	6 676	9.04 лв	66	4 787	10.90 лв	66	4 486	16.73 лв
19.Сливен	197	13 444	9.10 лв	192	12 844	9.09 лв	170	11 387	9.06 лв	167	11 835	10.86 лв	148	10 456	16.76 лв
20.Смолян	71	4 944	9.06 лв	88	5 703	9.14 лв	106	7 270	9.11 лв	95	8 089	10.59 лв	67	4 678	16.75 лв
21.София-град	8 112	641 332	9.11 лв	8 477	658 744	9.12 лв	7 942	643 367	9.08 лв	7 913	677 932	10.95 лв	8 505	661 644	16.77 лв
22.София	370	31 358	9.10 лв	400	30 354	9.11 лв	431	34 586	9.06 лв	424	33 965	10.84 лв	369	28 086	16.73 лв
23.Стара Загора	516	35 959	9.11 лв	532	34 497	9.11 лв	475	33 024	9.09 лв	542	36 059	11.36 лв	467	31 419	16.77 лв
24.Добрич	177	12 543	9.09 лв	205	13 155	9.16 лв	184	12 233	9.08 лв	202	14 488	11.03 лв	150	9 669	16.79 лв
25.Търговище	122	8 320	9.15 лв	148	12 042	9.14 лв	132	9 143	9.07 лв	112	8 337	10.98 лв	114	7 751	16.80 лв
26.Хасково	192	13 910	9.12 лв	216	14 762	9.16 лв	194	13 476	9.09 лв	171	13 298	10.96 лв	134	9 456	16.75 лв
27.Шумен	239	19 470	9.09 лв	247	18 487	9.14 лв	212	15 462	9.10 лв	220	17 078	10.96 лв	198	13 744	16.83 лв
28.Ямбол	102	7 465	9.13 лв	123	8 098	9.11 лв	132	9 853	9.09 лв	158	14 248	10.61 лв	100	6 815	16.70 лв
Общо за страната	16 010	1 207 818	9.11 лв	16 719	1 239 622	9.12 лв	15 351	1 171 970	9.08 лв	15 469	1 244 113	10.99 лв	15 154	1 121 308	16.77 лв

Забележка:

1. Стойностите на показателите се отнасят за плащанията, дължими и изплатени за съответната година. Поради факта, че някои плащания, дължими за предходна година, могат да бъдат изплатени в следващата, не е налице пълно съответствие между стойностите на показателите за плащанията, извършени през съответната година, и показателите за плащанията, извършени за съответната година.

2. Лицата, осигурени от двама или повече работодатели от различни области, са преброени повече от веднъж.

5.16. Брой лица с плащане от ДОО, брой платени работни дни и среден размер на ден на паричните обезщетения при осиновяване на дете до 5-годишна възраст по чл. 53в от КСО, разпределени по области за периода 2014 г. - 2022 г.

По години	2014			2015			2016			2017			2018		
Област	Брой лица с плащане от ДОО	Брой платени работни дни	Средно на ден (лева)	Брой лица с плащане от ДОО	Брой платени работни дни	Средно на ден (лева)	Брой лица с плащане от ДОО	Брой платени работни дни	Средно на ден (лева)	Брой лица с плащане от ДОО	Брой платени работни дни	Средно на ден (лева)	Брой лица с плащане от ДОО	Брой платени работни дни	Средно на ден (лева)
1.Благоевград	2	230	19.55 лв				2	411	26.39 лв	5	407	36.07 лв	19	1 503	26.61 лв
2.Бургас	4	735	17.33 лв	6	604	17.85 лв	3	498	26.97 лв	4	390	24.12 лв	27	2 228	28.91 лв
3.Варна	10	1 094	36.49 лв	11	1 250	27.90 лв	5	374	30.20 лв	2	303	23.81 лв	24	2 512	31.70 лв
4.В. Търново	4	589	16.29 лв	6	619	16.47 лв	3	430	17.39 лв				9	751	28.44 лв
5.Видин	1	269	15.17 лв	1	71	17.84 лв	1	179	20.06 лв				2	112	33.27 лв
6.Враца	2	255	19.61 лв	2	80	17.75 лв	1	168	20.00 лв				6	1 094	20.56 лв
7.Габрово	1	98	20.99 лв	1	218	17.64 лв	2	189	20.57 лв				6	797	29.17 лв
8.Кърджали	1	98	16.68 лв	2	411	19.44 лв	3	144	20.60 лв	4	743	22.14 лв	3	204	24.75 лв
9.Кюстендил	1	58	23.77 лв	1	104	17.92 лв	1	148	20.24 лв	2	32	24.35 лв	5	766	24.66 лв
10.Ловеч	1	118	16.04 лв	2	222	18.20 лв	1	163	20.21 лв				6	489	27.66 лв
11.Монтана				1	192	17.62 лв				1	170	55.60 лв	5	668	25.51 лв
12.Пазарджик	4	544	18.08 лв	5	590	30.92 лв	3	315	27.39 лв	4	576	28.29 лв	8	1 154	27.17 лв
13.Перник	1	38	17.00 лв	2	183	17.54 лв	1	250	20.07 лв	1	63	22.29 лв	4	439	26.65 лв
14.Плевен	3	424	22.73 лв	4	335	21.23 лв	3	458	22.89 лв	3	218	31.36 лв	16	1 531	31.22 лв
15.Пловдив	18	2 809	23.41 лв	21	2 096	30.65 лв	12	1 276	28.27 лв	9	1 233	23.13 лв	36	2 820	31.79 лв
16.Разград							3	424	21.65 лв	4	339	22.99 лв	5	769	25.78 лв
17.Русе	1	188	31.61 лв	2	102	28.23 лв	2	249	21.41 лв	2	249	22.29 лв	13	932	26.08 лв
18.Силистра	1	212	31.70 лв										1	2	44.02 лв
19.Сливен	1	148	20.11 лв	2	170	19.18 лв	2	231	20.25 лв	2	363	23.74 лв	3	243	28.95 лв
20.Смолян	2	311	64.05 лв	1	60	93.83 лв							5	144	25.78 лв
21.София-град	27	3 136	29.68 лв	32	3 754	37.57 лв	42	5 013	51.66 лв	41	5 595	42.93 лв	161	15 065	46.36 лв
22.София	3	536	34.31 лв	4	341	58.69 лв	2	156	82.11 лв	4	509	23.98 лв	9	1 028	30.18 лв
23.Стара Загора				3	512	18.07 лв	4	142	31.16 лв	5	794	22.53 лв	12	1 688	33.23 лв
24.Добрич	1	149	52.67 лв	2	250	36.25 лв	3	78	23.22 лв	3	358	22.60 лв	5	615	39.99 лв
25.Търговище				1	141	50.26 лв	1	140	26.24 лв	2	154	25.32 лв	2	302	24.52 лв
26.Хасково	2	236	16.98 лв	2	81	16.49 лв	2	431	30.79 лв	3	294	41.30 лв	7	658	24.42 лв
27.Шумен				1	190	17.68 лв	1	51	20.21 лв	1	108	31.66 лв	5	476	34.43 лв
28.Ямбол				1	250	17.62 лв	2	176	19.93 лв	3	450	22.47 лв	8	523	33.54 лв
Общо за страната	91	12 275	26.68 лв	116	12 826	29.61 лв	105	12 094	36.55 лв	105	13 348	33.03 лв	412	39 513	35.74 лв

Забележка:

1. Стойностите на показателите се отнасят за плащанията, дължими и изплатени за съответната година. Поради факта, че някои плащания, дължими за предходна година, могат да бъдат изплатени в следващата, не е налице пълно съответствие между стойностите на показателите за плащанията, извършени през съответната година, и показателите за плащанията, извършени за съответната година.

2. Лицата, осигурени от двама или повече работодатели от различни области, са преброени повече от веднъж.

5.16. Брой лица с плащане от ДОО, брой платени работни дни и среден размер на ден на паричните обезщетения при осиновяване на дете до 5-годишна възраст по чл. 53в от КСО, разпределени по области за периода 2014 г. - 2022 г.

/ Продължение и край /

По години	2019			2020			2021			2022		
Област	Брой лица с плащане от ДОО	Брой платени работни дни	Средно на ден (лева)	Брой лица с плащане от ДОО	Брой платени работни дни	Средно на ден (лева)	Брой лица с плащане от ДОО	Брой платени работни дни	Средно на ден (лева)	Брой лица с плащане от ДОО	Брой платени работни дни	Средно на ден (лева)
1.Благоевград	37	5 034	30.36 лв	38	5 049	29.82 лв	26	3 787	34.64 лв	20	1 929	39.21 лв
2.Бургас	38	5 183	31.96 лв	33	4 160	39.37 лв	27	3 839	36.08 лв	17	1 531	36.83 лв
3.Варна	42	5 292	39.03 лв	29	3 495	33.87 лв	25	3 938	34.94 лв	30	3 961	44.83 лв
4.В. Търново	20	2 441	28.35 лв	25	3 553	34.99 лв	16	2 308	35.49 лв	9	1 271	34.92 лв
5.Видин	3	281	28.03 лв	3	395	29.34 лв	2	277	31.63 лв	3	523	33.93 лв
6.Враца	12	1 072	48.42 лв	11	1 648	50.21 лв	4	502	53.20 лв	9	982	60.18 лв
7.Габрово	11	1 334	29.13 лв	7	496	30.40 лв	6	1 125	33.14 лв	8	615	33.42 лв
8.Кърджали	2	64	30.13 лв	4	750	30.13 лв	4	421	33.44 лв	3	308	51.19 лв
9.Кюстендил	8	889	27.16 лв	5	696	42.02 лв	6	831	46.71 лв	7	809	52.54 лв
10.Ловеч	10	1 053	29.40 лв	7	662	37.77 лв	6	792	40.37 лв	7	1 066	44.38 лв
11.Монтана	5	580	26.33 лв	9	1 068	32.62 лв	13	1 520	32.32 лв	8	1 009	43.72 лв
12.Пазарджик	12	1 872	36.59 лв	12	1 763	31.15 лв	10	960	38.79 лв	9	1 564	51.19 лв
13.Перник	6	767	33.73 лв	3	328	29.73 лв	6	764	41.80 лв	9	1 220	48.47 лв
14.Плевен	21	2 358	34.36 лв	7	843	36.18 лв	4	780	38.85 лв	8	456	38.18 лв
15.Пловдив	59	8 140	34.65 лв	59	7 808	36.42 лв	40	6 200	41.51 лв	35	4 000	49.12 лв
16.Разград	8	777	29.69 лв	7	886	33.88 лв	6	565	40.34 лв	4	664	72.93 лв
17.Русе	17	2 389	26.35 лв	9	1 294	36.66 лв	6	528	40.17 лв	4	560	40.82 лв
18.Силистра	2	372	33.29 лв	1	210	29.34 лв	3	403	46.58 лв	4	398	42.26 лв
19.Сливен	7	967	30.82 лв	5	485	29.90 лв	4	503	33.54 лв	8	694	50.78 лв
20.Смолян	10	1 674	28.36 лв	7	1 144	52.68 лв	6	816	49.59 лв	9	1 499	46.05 лв
21.София-град	227	30 702	49.50 лв	207	27 838	53.37 лв	185	26 819	57.74 лв	177	23 068	57.22 лв
22.София	13	1 823	35.80 лв	13	1 843	33.41 лв	17	2 033	46.96 лв	12	1 313	65.53 лв
23.Стара Загора	16	2 186	31.30 лв	23	2 851	37.84 лв	30	4 162	45.47 лв	18	1 991	41.33 лв
24.Добрич	10	1 063	35.38 лв	7	859	30.83 лв	5	513	33.75 лв	3	292	46.89 лв
25.Търговище	1	131	27.32 лв	2	534	35.69 лв	3	127	55.40 лв	3	515	40.60 лв
26.Хасково	16	2 001	27.67 лв	14	1 855	31.76 лв	10	1 317	36.34 лв	16	2 024	43.61 лв
27.Шумен	10	1 401	52.24 лв	10	1 342	38.59 лв	8	663	38.63 лв	6	1 147	41.37 лв
28.Ямбол	7	937	33.67 лв	6	1 038	33.66 лв	7	940	41.64 лв	5	354	35.51 лв
Общо за страната	630	82 783	39.29 лв	563	74 893	42.22 лв	485	67 433	46.61 лв	451	55 763	50.53 лв

Забележка:

1. Стойностите на показателите се отнасят за плащанията, дължими и изплатени за съответната година. Поради факта, че някои плащания, дължими за предходна година, могат да бъдат изплатени в следващата, не е налице пълно съответствие между стойностите на показателите за плащанията, извършени през съответната година, и показателите за плащанията, извършени за съответната година.

2. Лицата, осигурени от двама или повече работодатели от различни области, са преброени повече от веднъж.

5.17. Брой лица с плащане отДОО, брой платени работни дни и среден размер на ден на паричните обезщетения при осиновяване на дете до 5-годишна възраст по чл. 53г от КСО - при неизползване на отпуска при осиновяване на дете до 5-годишна възраст, разпределени по области за периода 2018 г. - 2022 г.

По години	2018			2019			2020			2021			2022		
Област	Брой лица с плащане от ДОО	Брой платени работни дни	Средно на ден (лева)	Брой лица с плащане от ДОО	Брой платени работни дни	Средно на ден (лева)	Брой лица с плащане от ДОО	Брой платени работни дни	Средно на ден (лева)	Брой лица с плащане от ДОО	Брой платени работни дни	Средно на ден (лева)	Брой лица с плащане от ДОО	Брой платени работни дни	Средно на ден (лева)
1.Благоевград				1	78	19.85 лв	1	121	16.48 лв				4	414	17.23 лв
2.Бургас				4	195	15.00 лв	1	20	15.00 лв						
3.Варна	2	73	27.38 лв	3	222	26.16 лв	5	457	40.70 лв	3	264	33.55 лв	1	62	22.80 лв
4.В. Търново	1	84	32.29 лв	2	110	23.63 лв	1	68	23.73 лв	1	53	15.48 лв	3	180	27.84 лв
5.Видин															
6.Враца	2	94	12.94 лв	4	289	13.80 лв	3	290	24.56 лв	1	59	15.77 лв			
7.Габрово				2	55	13.04 лв							3	185	19.53 лв
8.Кърджали							1	42	18.11 лв						
9.Кюстендил	1	81	12.60 лв												
10.Ловеч				1	146	20.30 лв				2	285	13.82 лв			
11.Монтана	2	189	9.97 лв	4	313	13.63 лв				1	3	16.25 лв	1	32	19.04 лв
12.Пазарджик													2	68	24.25 лв
13.Перник	1	37	12.84 лв	3	174	22.40 лв	2	167	31.07 лв						
14.Плевен	2	72	12.76 лв	7	506	17.32 лв	6	383	21.49 лв				1	58	20.09 лв
15.Пловдив	2	129	16.56 лв	6	326	33.60 лв	9	927	26.51 лв	7	510	40.07 лв	3	235	39.80 лв
16.Разград	1	9	11.59 лв	1	26	28.79 лв				1	149	61.69 лв	1	37	65.19 лв
17.Русе	1	15	14.17 лв	2	237	22.77 лв	2	195	36.61 лв	3	361	17.42 лв	4	243	17.63 лв
18.Силистра				1	110	22.01 лв							1	13	35.88 лв
19.Сливен															
20.Смолян				1	16	14.74 лв	1	147	14.62 лв						
21.София-град	11	655	32.47 лв	35	2 243	28.37 лв	39	2 281	33.60 лв	29	2 117	29.62 лв	27	2 077	35.00 лв
22.София	1	68	16.20 лв	2	165	15.63 лв	1	22	18.64 лв	1	57	56.41 лв	5	261	44.73 лв
23.Стара Загора				1	12	10.95 лв				4	150	36.08 лв	6	416	31.59 лв
24.Добрич	1	52	12.37 лв	2	202	14.63 лв	1	95	16.39 лв						
25.Търговище													1	59	26.49 лв
26.Хасково	1	120	12.17 лв	2	102	13.49 лв				4	248	27.20 лв	1	8	16.25 лв
27.Шумен				2	49	39.94 лв	1	74	14.63 лв	3	355	18.05 лв	1	25	17.07 лв
28.Ямбол	1	41	8.98 лв										2	245	32.05 лв
Общо за страната	30	1 719	21.83 лв	86	5 576	23.29 лв	74	5 289	29.75 лв	62	4 840	28.66 лв	67	4 618	31.31 лв

Забележка:

1. Стойностите на показателите се отнасят за плащанията, дължими и изплатени за съответната година. Поради факта, че някои плащания, дължими за предходна година, могат да бъдат изплатени в следващата, не е налице пълно съответствие между стойностите на показателите за плащанията, извършени през съответната година, и показателите за плащанията, извършени за съответната година.
2. Лицата, осигурени от двама или повече работодатели от различни области, са преброени повече от веднъж.

5.18. Брой лица с плащане от ДОО, брой платени работни дни и среден размер на ден на паричните обезщетения за отглеждане на дете до 8-годишна възраст от бащата / осиновителя по чл. 53д от КСО, разпределени по области за 2022 г. - мъже

По години	2022		
Област	Брой лица с плащане от ДОО	Брой платени работни дни	Средно на ден (лева)
1.Благоевград	180	5 974	34.38 лв
2.Бургас	39	1 398	33.72 лв
3.Варна	146	4 337	34.20 лв
4.В. Търново	17	797	20.88 лв
5.Видин	4	173	33.78 лв
6.Враца	17	399	34.12 лв
7.Габрово	18	429	34.93 лв
8.Кърджали	15	460	34.45 лв
9.Кюстендил	29	1 054	33.37 лв
10.Ловеч	12	315	33.38 лв
11.Монтана	9	266	34.14 лв
12.Пазарджик	17	442	35.05 лв
13.Перник	32	1 069	34.21 лв
14.Плевен	16	524	34.17 лв
15.Пловдив	176	4 381	34.05 лв
16.Разград	9	270	34.71 лв
17.Русе	54	1 720	33.60 лв
18.Силистра	2	85	33.91 лв
19.Сливен	8	204	34.98 лв
20.Смолян	11	245	34.58 лв
21.София-град	440	13 053	34.08 лв
22.София	33	1 033	34.24 лв
23.Стара Загора	37	1 058	34.22 лв
24.Добрич	11	240	34.80 лв
25.Търговище	5	73	35.54 лв
26.Хасково	29	844	34.19 лв
27.Шумен	19	556	34.18 лв
28.Ямбол	14	447	34.14 лв
Общо за страната	1 399	41 846	33.88 лв

Забележка:

1. От 1 август 2022 г. влизат в сила изменения и допълнения в КТ и КСО, с които се въвежда право на отпуск и парично обезщетение на бащите/осиновите на деца до 8-годишна възраст.

2. Стойностите на показателите се отнасят за плащанията, дължими и изплатени за съответната година. Поради факта, че някои плащания, дължими за предходна година, могат да бъдат изплатени в следващата, не е налице пълно съответствие между стойностите на показателите за плащанията, извършени през съответната година, и показателите за плащанията, извършени за съответната година.

3. Лицата, осигурени от двама или повече работодатели от различни области, са преброени повече от веднъж.

5.19. **Натурални показатели за паричните помощи за профилактика и рехабилитация и еднократна помощ при смърт за периода 2013 г. - 2022 г.**

По години	2013 г.	2014 г.	2015 г.	2016 г.	2017 г.	2018 г.	2019 г.	2020 г.	2021 г.	2022 г.
1. Парични помощи за профилактика и рехабилитация /лв./ - чл. 11, ал. 1, чл.12, ал. 1 и чл. 13в от КСО	14 676 217	14 882 936	14 248 097	15 334 151	17 911 749	17 953 626	17 957 833	11 116 524	17 184 237	21 377 100
1.1. Брой преминали лица	36 646	44 338	39 472	36 746	43 214	42 046	40 506	27 696	37 583	42 026
1.2. Брой дни на едно лице	10	10	10	10	10	10	10	10	10	10
1.3. Общо изплатени работни дни	368 109	442 499	394 718	367 460	432 293	420 460	405 060	276 960	375 830	420 260
1.4. Среден разход на едно лице /лв./	400.49	335.96	360.97	417.30	414.49	427.00	443.34	401.38	457.23	508.66
2. Еднократна помощ при смърт на осигуреното лице /лв./ - чл. 11, ал. 2, чл.12, ал. 2 и чл. 13, ал. 2 от КСО	1 949 552	2 055 959	2 076 928	2 046 662	2 144 787	2 213 710	2 343 446	2 400 952	4 073 780	3 033 835
2.1. Брой на лицата, получили помощ при смърт	10 052	10 444	10 583	10 388	10 677	10 915	11 284	11 622	19 735	14 379
2.2. Средна помощ, изплатена на едно лице /лв./	193.95	196.86	196.25	197.02	200.88	202.81	207.68	206.59	206.42	210.99

Забележка :

Стойностите на показателите се отнасят за плащанията, извършени през съответната година, като е използвана информация от касовия отчет за изпълнението на бюджета на държавното обществено осигуряване за съответната година.

6. ОСНОВНИ ПОКАЗАТЕЛИ ПАРИЧНИ ОБЕЗЩЕТЕНИЯ ЗА БЕЗРАБОТИЦА

Таблица № Наименование на таблица

- [6.1.](#) Нормативна база за правото и размера на паричните обезщетения за безработица за периода 2013 г. - 2022 г.
- [6.2.](#) Брой на осигурените лица за фонд "Безработица", регистрираните безработни и с право на обезщетение по пол и възраст за периода 2013 г. - 2022 г.
- [6.3.](#) Брой регистрирани безработни лица с право на обезщетение, разпределени по продължителност на осигурителния им стаж за периода 2013 г. - 2017 г.
- [6.4.](#) Брой регистрирани безработни лица с право на ПОБ, разпределени по продължителност на осигурителния им стаж за периода 2018 г. - 2022 г.
- [6.5.](#) Регистрирани безработни лица с право на обезщетение, разпределени по степен на образование за периода 2013 г. - 2022 г.
- [6.6.](#) Новорегистрирани безработни лица с право на обезщетение за периода 2013 г. - 2022 г., по месеци
- [6.7.](#) Брой регистрирани безработни лица с право на обезщетение с край на обезщетението през съответния месец за периода 2013 г. - 2022 г.
- [6.8.](#) Средни размери на паричните обезщетения за безработица, разпределени по области за периода 2013 г. - 2022 г.
- [6.9.](#) Брой регистрирани безработни с право на парични обезщетения за безработица, разпределени по области и пол за периода 2013 г. - 2022 г.

6.2. Брой на осигурените лица за фонд "Безработица", регистрираните безработни и с право на обезщетение по пол и възраст за периода 2013 г. - 2022 г.

Показатели	Осигурени лица за фонд "Безработица"										
	Година	2013	2014	2015	2016	2017	2018	2019	2020	2021	2022
Брой лица в т. ч.:		2 322 316	2 323 892	2 462 520	2 480 655	2 526 804	2 559 835	2 464 162	2 446 464	2 491 838	2 552 475
По пол											
Мъже		1 145 240	1 151 438	1 248 651	1 256 172	1 281 506	1 297 399	1 232 754	1 234 336	1 250 981	1 250 298
Жени		1 177 076	1 172 454	1 213 869	1 224 483	1 245 298	1 262 436	1 231 408	1 195 273	1 221 850	1 277 400
Граждани на други държави									16 855	19 007	24 777
По възраст											
до 24		238 761	280 104	140 644	129 683	138 459	131 532	147 895	138 833	126 811	168 083
от 25 до 29		247 656	249 352	246 016	237 855	233 440	223 785	217 120	197 357	176 976	184 165
от 30 до 34		278 055	280 133	269 106	268 712	270 378	273 160	266 026	258 506	249 232	258 770
от 35 до 39		310 106	311 553	314 858	307 595	302 264	300 519	291 355	284 091	282 960	293 996
от 40 до 44		298 843	298 585	332 544	337 737	347 043	350 840	337 503	333 253	316 957	327 021
от 45 до 49		276 005	274 964	311 214	319 437	329 597	337 133	323 340	325 099	344 388	347 942
от 50 до 54		282 914	277 729	291 816	289 082	291 669	302 610	291 678	297 817	318 494	325 655
над 54		389 976	351 472	556 322	590 554	613 954	640 256	589 245	594 653	657 622	621 998

Показатели	Регистрирани безработни лица *										
	Година	2013	2014	2015	2016	2017	2018	2019	2020	2021	2022
Брой лица в т. ч.:		371 381	366 471	330 816	284 707	236 752	202 994	185 266	233 160	181 487	147 805
По пол											
Мъже		170 564	167 124	147 740	128 255	106 196	89 552	80 836	100 583	77 701	64 913
Жени		200 817	199 347	183 076	156 452	130 556	113 442	104 430	132 577	103 786	82 892
По възраст											
до 24		35 286	28 745	21 578	14 736	12 972	10 023	9 231	12 047	8 343	7 050
от 25 до 29		39 434	35 377	30 102	23 262	20 690	16 763	14 767	17 765	11 888	9 490
от 30 до 34		41 513	40 659	36 087	31 105	26 092	22 648	20 358	25 657	18 875	14 823
от 35 до 39		42 257	41 698	37 865	33 175	27 700	24 249	21 929	27 683	21 504	17 259
от 40 до 44		39 964	39 765	36 820	32 819	27 786	24 808	22 841	29 686	22 678	17 945
от 45 до 49		39 906	40 709	37 663	33 788	28 260	24 530	22 583	29 932	23 547	19 141
от 50 до 54		47 838	47 673	43 459	37 743	30 127	25 370	23 911	30 681	24 761	20 202
над 54		85 183	91 845	87 242	78 079	63 125	54 603	49 646	59 709	49 891	41 895

Показатели	Регистрирани безработни лица с право на парично обезщетение за безработица (ПОБ)										
	Година	2013	2014	2015	2016	2017	2018	2019	2020	2021	2022
Брой лица в т. ч.:		116 525	100 806	90 192	87 837	79 207	72 743	62 920	104 029	69 885	56 911
По пол											
Мъже		54 196	45 236	39 329	38 366	34 196	30 910	26 506	43 088	29 843	24 638
Жени		62 329	55 570	50 863	49 471	45 011	41 833	36 414	60 814	39 959	32 183
Граждани на други държави									127	83	90
По възраст											
до 24		7 099	5 361	3 540	2 411	2 314	1 879	1 494	3 120	1 630	2 282
от 25 до 29		11 922	10 141	8 897	7 839	7 137	6 086	4 620	7 424	4 110	4 237
от 30 до 34		13 071	11 343	10 593	10 312	9 796	9 147	7 585	12 033	7 151	6 597
от 35 до 39		13 956	12 079	11 322	11 130	10 399	10 195	8 508	13 538	8 878	7 568
от 40 до 44		13 768	11 843	11 241	11 341	10 680	10 475	9 031	14 834	9 740	7 902
от 45 до 49		13 978	12 260	11 275	11 279	10 213	9 513	8 641	14 988	10 235	8 038
от 50 до 54		17 343	14 734	12 732	12 011	10 101	9 056	8 313	14 170	9 934	7 741
над 54		25 388	23 045	20 592	21 514	18 567	16 392	14 728	23 795	18 124	12 456
Граждани на други държави									127	83	90

* Източник на данните за регистрираните безработни лица е АЗ.

Забележка :

6.3. Брой регистрирани безработни лица с право на обезщетение, разпределени по продължителност на осигурителния им стаж за периода 2013 г. - 2017 г.

Година	2013	2014	2015	2016
Продължителност на осигурителния стаж				
до 3 години	29 685	24 689	21 554	19 961
от 3 до 5 години	9 030	7 377	6 347	6 105
от 5 до 10 години	17 619	16 023	15 214	14 857
от 10 до 15 години	12 774	12 141	11 287	11 751
от 15 до 20 години	11 578	10 271	8 996	9 070
от 20 до 25 години	12 647	10 884	9 291	9 065
над 25 години	23 192	19 421	17 503	17 028

Година	2017
Продължителност на осигурителния стаж	
до 3 години	17 259
от 3 до 6 години	10 821
от 6 до 9 години	11 570
от 9 до 12 години	12 436
над 12 години	27 121

6.4. Брой регистрирани безработни лица с право на ПОБ, разпределени по продължителност на осигурителния им стаж за периода 2018 г. - 2022 г.

Година	2018	2019	2020	2021	2022
Продължителност на осигурителния стаж					
Отпуснати след 2017	42 901	61 914	103 868	69 885	56 911
до 3 години	7 510	8 572	8 522	4857	4105
от 3 до 7 години	9 863	12 387	19 093	11876	9985
от 7 до 11 години	11 143	14 820	22 138	13560	11196
от 11 до 15 години	11 378	17 247	26 931	16941	12496
над 15 години	3 007	8 888	27 184	22651	19129
Отпуснати преди 2018	29 842	1 006	161		
Общо	72 743	62 920	104 029	69 885	56 911

Забележка:

1. От 1 януари 2018 г. се променят изискванията за продължителност на осигурителния стаж с осигуряване за безработица за времето след 31 декември 2001 г. (чл. 54в, ал. 1 от КСО).

6.5. Регистрирани безработни лица с право на обезщетение, разпределени по степен на образование за периода 2013 г. - 2022 г.

Година	Доктор	Висше магистър	Висше бакалавър	Висше специалист	Средно	Основно	Начално	Без образование
2013	40	12 609	5 810	2 330	69 124	22 596	3 013	1 003
2014	23	11 973	5 870	1 979	59 196	18 232	2 548	985
2015	57	12 014	5 933	1 826	53 861	13 952	1 770	779
2016	63	12 119	6 132	1 735	52 216	13 221	1 569	782
2017	68	10 858	6 190	1 435	46 660	11 678	1 425	893
2018	59	10 292	6 112	1 301	42 624	10 320	1 190	845
2019	59	8 635	5 331	985	36 745	9 247	1 195	723
2020	70	10 407	6 383	1 385	68 172	12 333	1 600	3 552
2021	32	5 529	2 998	830	48 431	8 653	1 149	2 263
2022	28	4 229	2 459	607	40 137	6 659	817	1 975

6.6. Новорегистрирани безработни лица с право на обезщетение за периода 2013 г. - 2022 г. - по месеци

Месец	2013	2014	2015	2016	2017	2018	2019	2020	2021	2022
Януари	22 639	20 348	23 312	17 641	15 589	15 589	12 293	15 622	12 784	9 829
Февруари	15 131	13 979	11 779	11 825	10 971	8 748	7 208	7 129	9 536	7 987
Март	15 208	13 185	12 153	17 769	11 177	9 356	6 969	29 322	8 902	8 713
Април	15 632	14 086	13 770	11 121	9 336	8 544	6 952	50 270	8 508	8 538
Май	13 994	12 964	10 830	9 308	9 650	9 334	6 438	16 755	7 126	8 037
Юни	16 517	13 213	12 994	12 038	11 812	9 945	7 783	10 362	8 357	9 333
Юли	19 321	13 496	13 594	11 222	11 596	9 447	10 886	10 752	8 640	9 426
Август	20 342	10 893	10 819	10 259	10 711	9 211	7 492	8 199	8 003	8 718
Септември	21 547	13 695	12 777	11 758	11 681	10 995	8 810	10 340	9 118	10 359
Октомври	22 315	17 022	17 243	15 152	15 892	14 713	11 128	13 107	11 127	12 284
Ноември	18 555	14 286	15 465	13 759	14 815	10 473	11 183	13 366	10 604	10 644
Декември	18 024	14 346	15 159	13 967	14 661	8 465	8 219	13 446	9 052	9 511
Средномесечно	18 269	14 293	14 158	12 985	12 324	10 402	8 780	16 556	9 313	9 448

**6.7. Брой регистрирани безработни лица с право на обезщетение с край на обезщетението през съответния месец
за периода 2013 г. - 2022 г.**

Месец	2013	2014	2015	2016	2017	2018	2019	2020	2021	2022
Януари	20 080	21 054	16 373	15 854	14 347	13 865	13 658	11 824	19 629	11 451
Февруари	20 630	20 416	16 254	16 388	16 219	15 805	14 146	14 845	19 405	11 379
Март	18 955	19 703	16 218	16 382	14 771	15 740	13 187	12 973	21 245	11 444
Април	19 870	21 128	17 145	16 766	15 857	15 936	13 616	15 009	21 546	10 101
Май	20 246	20 623	15 588	16 165	15 366	13 828	13 053	13 388	18 954	10 901
Юни	17 329	18 592	14 050	18 337	13 876	12 258	11 849	13 664	15 961	9 807
Юли	16 652	18 371	15 283	14 579	13 906	12 329	11 428	27 435	14 688	10 277
Август	14 817	16 832	13 893	13 237	12 899	12 243	11 130	14 977	12 036	9 264
Септември	16 036	15 154	13 553	13 119	13 192	12 469	10 911	17 567	11 744	10 165
Октомври	18 402	16 489	15 075	14 919	12 860	12 226	12 224	17 272	11 727	10 606
Ноември	18 048	15 197	13 746	13 680	12 743	13 095	11 633	16 953	11 113	10 601
Декември	18 925	14 683	14 547	13 692	12 253	13 138	11 455	16 396	11 156	10 131
Средномесечно	18 333	18 187	15 144	15 259	14 024	13 578	12 358	16 025	15 767	10 511

6.8. Средни размери на паричните обезщетения за безработица, разпределени по области за периода 2013 г. - 2022 г.

Област	Средномесечно парично обезщетение за безработица (лева)									
	2013	2014	2015	2016	2017	2018	2019	2020	2021	2022
1. Благоевград	237.81	233.07	282.02	321.23	396.13	587.57	601.16	563.89	676.55	888.97
2. Бургас	252.70	265.47	291.78	326.82	332.19	390.42	413.45	458.00	492.32	555.81
3. Варна	284.74	292.77	348.43	368.44	408.19	466.75	486.40	510.52	557.18	638.10
4. Велико Търново	238.58	249.32	280.43	317.71	362.42	443.74	457.86	470.86	517.58	563.67
5. Видин	263.64	233.92	270.40	297.10	332.22	388.03	399.49	422.84	453.39	512.22
6. Враца	243.33	234.31	262.83	302.81	324.65	400.02	412.24	445.22	484.24	550.09
7. Габрово	262.26	274.81	296.00	341.80	397.63	472.19	504.48	498.53	573.69	655.37
8. Кърджали	235.18	234.00	277.49	306.23	366.85	456.46	473.59	483.68	556.45	709.20
9. Кюстендил	230.48	246.14	265.09	288.59	353.10	425.24	434.46	443.15	482.20	522.35
10. Ловеч	229.63	240.05	270.60	313.54	359.25	462.41	475.45	501.48	553.45	603.50
11. Монтана	236.61	239.76	274.20	303.88	327.69	377.23	405.46	424.04	471.43	529.02
12. Пазарджик	217.15	230.68	250.30	302.28	350.63	445.94	444.66	458.06	542.11	641.48
13. Перник	249.27	271.47	295.77	336.69	374.32	439.49	457.86	478.29	517.62	593.29
14. Плевен	239.57	240.89	276.26	313.81	353.59	436.92	440.87	482.14	505.93	557.44
15. Пловдив	274.20	270.88	295.93	338.89	372.07	454.67	464.27	482.35	531.88	599.47
16. Разград	209.53	234.16	255.93	277.65	321.99	382.82	405.51	424.93	453.99	582.22
17. Русе	250.28	248.14	284.66	331.34	381.84	434.92	453.80	461.51	502.21	573.19
18. Силистра	227.05	231.00	254.11	279.81	324.58	392.74	390.90	420.21	457.20	529.70
19. Сливен	243.46	251.20	261.08	280.86	315.70	378.28	392.93	426.60	481.73	570.95
20. Смолян	229.08	237.75	287.67	336.81	416.50	530.81	503.05	521.16	569.82	593.12
21. София-град	388.00	412.39	454.21	501.70	582.00	654.96	694.09	662.10	713.94	818.40
22. София	269.39	271.82	296.50	342.92	377.51	435.44	475.51	490.98	537.70	616.39
23. Стара Загора	302.21	293.85	311.41	352.98	393.20	455.43	465.29	484.10	527.10	587.45
24. Добрич	241.89	249.68	276.38	297.73	349.19	415.27	427.57	455.29	486.28	569.73
25. Търговище	212.50	282.16	257.07	295.80	370.12	483.38	551.35	585.03	687.57	889.50
26. Хасково	236.08	241.09	274.10	309.15	348.42	407.22	405.84	412.32	476.00	562.03
27. Шумен	241.83	235.24	261.38	306.86	353.07	455.88	468.87	476.37	542.83	673.42
28. Ямбол	258.39	258.67	274.40	308.89	373.86	432.34	435.31	448.69	482.46	577.64
Общо за страната	266.72	267.25	302.59	340.38	395.7	477.56	494.13	508.26	559.62	652.33

6.9. Брой регистрирани безработни с право на парични обезщетения за безработица, разпределени по области и пол за периода 2013 г. - 2022 г.

Област	2013			2014			2015			2016			2017		
	Общ брой	в т.ч.		Общ брой	в т.ч.		Общ брой	в т.ч.		Общ брой	в т.ч.		Общ брой	в т.ч.	
		мъже	жени		мъже	жени		мъже	жени		мъже	жени		мъже	жени
1. Благоевград	6 740	3 224	3 516	6 430	2 995	3 435	5 561	2 373	3 188	5 624	2 487	3 137	5 117	2 193	2 924
2. Бургас	6 965	2 671	4 294	6 364	2 404	3 960	6 359	2 458	3 901	6 392	2 510	3 882	5 567	1 912	3 655
3. Варна	6 997	2 849	4 148	6 133	2 398	3 735	5 715	2 232	3 483	5 518	2 095	3 423	5 167	1 931	3 236
4. Велико Търново	4 449	2 096	2 353	3 696	1 799	1 897	3 361	1 553	1 808	3 262	1 520	1 742	2 939	1 357	1 582
5. Видин	1 571	832	739	1 362	668	694	1 232	648	584	1 181	591	590	848	417	431
6. Враца	3 452	1 822	1 630	2 860	1 398	1 462	2 492	1 182	1 310	2 290	1 070	1 220	1 957	924	1 033
7. Габрово	1 740	864	876	1 557	776	781	1 513	713	800	1 403	601	802	1 286	603	683
8. Кърджали	2 493	1 341	1 152	2 090	982	1 108	1 739	721	1 018	1 653	674	979	1 606	647	959
9. Кюстендил	2 099	948	1 151	1 882	782	1 100	1 560	611	949	1 654	682	972	1 829	821	1 008
10. Ловеч	2 417	1 205	1 212	2 169	1 076	1 093	1 952	954	998	1 782	842	940	1 677	799	878
11. Монтана	2 319	1 196	1 123	1 954	1 015	939	1 661	790	871	1 656	789	867	1 286	620	666
12. Пазарджик	4 388	1 990	2 398	3 754	1 660	2 094	3 494	1 492	2 002	3 566	1 564	2 002	3 170	1 325	1 845
13. Перник	2 234	1 036	1 198	2 025	919	1 106	1 587	697	890	1 685	689	996	1 469	662	807
14. Плевен	5 178	2 779	2 399	4 282	2 172	2 110	3 569	1 785	1 784	3 457	1 753	1 704	3 031	1 486	1 545
15. Пловдив	10 206	4 637	5 569	8 646	3 814	4 832	7 840	3 301	4 539	7 410	3 066	4 344	6 843	2 820	4 023
16. Разград	2 180	1 093	1 087	1 787	914	873	1 721	833	888	1 681	804	877	1 349	646	703
17. Русе	3 964	1 876	2 088	3 036	1 358	1 678	2 631	1 147	1 484	2 516	1 099	1 417	2 279	1 067	1 212
18. Силистра	2 120	1 172	948	1 776	917	859	1 389	666	723	1 491	762	729	1 320	694	626
19. Сливен	2 540	1 234	1 306	1 987	898	1 089	1 690	755	935	1 699	785	914	1 527	705	822
20. Смолян	4 432	1 926	2 506	3 706	1 582	2 124	2 846	1 251	1 595	2 622	1 164	1 458	2 272	999	1 273
21. София-град	14 539	6 378	8 161	12 759	5 406	7 353	12 342	5 272	7 070	11 827	5 062	6 765	11 063	4 707	6 356
22. София	4 171	1 919	2 252	3 568	1 595	1 973	3 276	1 392	1 884	3 112	1 373	1 739	2 716	1 188	1 528
23. Стара Загора	4 512	2 033	2 479	4 148	1 801	2 347	3 510	1 497	2 013	3 338	1 412	1 926	2 992	1 295	1 697
24. Добрич	3 536	1 646	1 890	3 274	1 483	1 791	2 814	1 220	1 594	2 683	1 172	1 511	2 482	1 121	1 361
25. Търговище	2 127	1 064	1 063	1 945	1 042	903	1 545	749	796	1 541	711	830	1 459	679	780
26. Хасково	4 085	1 966	2 119	3 434	1 532	1 902	3 108	1 379	1 729	3 305	1 464	1 841	2 728	1 172	1 556
27. Шумен	3 084	1 486	1 598	2 616	1 163	1 453	2 245	1 045	1 200	2 082	998	1 084	1 939	848	1 091
28. Ямбол	1 987	913	1 074	1 566	687	879	1 440	613	827	1 407	627	780	1 289	558	731
Граждани на други държави															
Общо за страната	116 525	54 196	62 329	100 806	45 236	55 570	90 192	39 329	50 863	87 837	38 366	49 471	79 207	34 196	45 011

Забелжка :

1. До 2019 гражданите на други държави не са наблюдавани като отделна група.

6.9. Брой регистрирани безработни с право на парични обезщетения за безработица, разпределени по области и пол за периода 2013 г. - 2022 г.

/ Продължение и край /

Област	2018			2019			2020			2021			2022		
	Общ брой	в т.ч.		Общ брой	в т.ч.		Общ брой	в т.ч.		Общ брой	в т.ч.		Общ брой	в т.ч.	
		мъже	жени		мъже	жени		мъже	жени		мъже	жени		мъже	жени
1. Благоевград	5 292	2 172	3 120	4 362	1 751	2 611	7 370	2 829	4 541	5 113	2 000	3 113	4 535	1 798	2 737
2. Бургас	4 923	1 652	3 271	4 384	1 532	2 852	7 252	2 874	4 378	4 729	1 870	2 859	3 669	1 364	2 305
3. Варна	4 485	1 654	2 831	3 835	1 471	2 364	6 885	2 645	4 240	4 672	1 832	2 840	3 580	1 405	2 175
4. Велико Търново	2 649	1 230	1 419	2 341	1 063	1 278	3 734	1 670	2 064	2 591	1 180	1 411	2 210	977	1 233
5. Видин	899	437	462	658	309	349	1 112	503	609	701	316	385	581	251	330
6. Враца	1 954	873	1 081	1 553	687	866	2 105	930	1 175	1 707	808	899	1 504	699	805
7. Габрово	1 166	537	629	1 026	472	554	1 803	840	963	1 072	501	571	969	471	498
8. Кърджали	1 458	575	883	1 391	538	853	1 826	760	1 066	1 444	633	811	1 190	530	660
9. Кюстендил	1 606	656	950	1 288	517	771	2 032	803	1 229	1 482	589	893	1 078	417	661
10. Ловеч	1 477	705	772	1 488	736	752	2 410	1 118	1 292	1 409	666	743	1 217	574	643
11. Монтана	1 270	602	668	1 078	525	553	1 598	729	869	1 167	559	608	973	465	508
12. Пазарджик	2 970	1 222	1 748	2 344	958	1 386	3 957	1 586	2 371	2 568	1 077	1 491	2 136	944	1 192
13. Перник	1 306	560	746	1 182	448	734	1 894	758	1 136	1 381	570	811	993	426	567
14. Плевен	2 827	1 351	1 476	2 362	1 120	1 242	3 733	1 743	1 990	2 676	1 241	1 435	2 077	1 002	1 075
15. Пловдив	6 258	2 617	3 641	5 492	2 200	3 292	9 071	3 542	5 529	6 102	2 497	3 605	5 213	2 180	3 033
16. Разград	1 252	543	709	1 114	505	609	1 527	703	824	1 277	596	681	1 028	495	533
17. Русе	2 149	972	1 177	2 002	930	1 072	3 280	1 388	1 892	2 032	840	1 192	1 631	747	884
18. Силистра	1 156	583	573	993	481	512	1 457	714	743	1 127	576	551	950	479	471
19. Сливен	1 407	615	792	1 335	605	730	1 849	850	999	1 277	553	724	1 073	461	612
20. Смолян	2 037	908	1 129	1 544	650	894	2 518	1 092	1 426	1 823	816	1 007	1 459	655	804
21. София-град	10 077	4 364	5 713	8 533	3 687	4 846	16 131	6 745	9 386	9 983	4 270	5 713	7 922	3 506	4 416
22. София	2 534	1 104	1 430	2 417	986	1 431	4 034	1 665	2 369	2 521	1 054	1 467	2 042	925	1 117
23. Стара Загора	2 781	1 166	1 615	2 453	1 061	1 392	4 507	1 760	2 747	2 796	1 185	1 611	2 219	940	1 279
24. Добрич	2 310	1 008	1 302	1 900	803	1 097	2 899	1 253	1 646	2 115	961	1 154	1 461	646	815
25. Търговище	1 305	587	718	1 314	552	762	1 584	703	881	1 283	601	682	1 116	511	605
26. Хасково	2 356	993	1 363	2 105	874	1 231	3 657	1 372	2 285	2 152	913	1 239	1 774	765	1 009
27. Шумен	1 688	751	937	1 473	663	810	2 174	912	1 262	1 611	716	895	1 422	669	753
28. Ямбол	1 151	473	678	953	382	571	1 503	601	902	991	423	568	799	336	463
Граждани на други държави							127			83			90		
Общо за страната	72 743	30 910	41 833	62 920	26 506	36 414	104 029	43 088	60 814	69 885	29 843	39 959	56 911	24 638	32 183

Забелжка :

1. До 2019 гражданите на други държави не са наблюдавани като отделна група.

7. ОСНОВНИ ПОКАЗАТЕЛИ УЧИТЕЛСКИ ПЕНСИОНЕН ФОНД

Таблица № Наименование на таблица

- [7.1.](#) Показатели, характеризиращи Учителския пенсионен фонд за периода 2013 г. - 2022 г.
- [7.2.](#) Брой учители по групи възрасти и пол за периода 2013 г. - 2022 г.
- [7.3.](#) Брой осигурени лица с учителски осигурителен стаж /участващи в Учителския пенсионен фонд/ и средния им осигурителен доход през 2022 г.
- [7.4.](#) Брой осигурени лица с учителски осигурителен стаж /участващи в Учителския пенсионен фонд/ и средния им осигурителен доход за периода 2000 г. - 2022 г.
- [7.5.](#) Баланс на Учителския пенсионен фонд за периода 2013 г. - 2022 г.

7.1. Показатели, характеризиращи Учителския пенсионен фонд за периода 2013 г. - 2022 г.
/към 31 декември на съответната година/

ПОКАЗАТЕЛИ	2013	2014	2015	2016	2017	2018	2019	2020	2021	2022
Брой пенсионери от УчПФ - Общо	19 934	19 923	22 381	24 992	27 329	29 300	30 930	32 461	33 478	34 911
1. Брой пенсионери с учителски осигурителен стаж, пенсионирали се по чл.69в, ал.1 от КСО	2 081	1 446	1 692	1 951	2 042	1 999	1 954	1 792	1 632	1 554
среден брой месеци, недостигащ до навършване на възрастта по чл.68, ал.1 от КСО	39,8	39,7	34,6	32,7	34,5	37,6	38,2	37,9	38,1	37,9
среден основен месечен размер (лв.)	275,74	285,74	323,07	335,93	372,50	406,69	451,09	509,11	586,37	836,93
2. Брой пенсионери с учителски осигурителен стаж, пенсионирали по чл.69в, ал. 4 от КСО	86	89	122	158	178	202	198	202	177	163
среден брой месеци, недостигащи до навършване на възрастта по чл.68, ал.3 от КСО	61,4	63,8	66,0	65,5	65,0	61,1	61,2	59,9	56,5	54,8
среден основен месечен размер (лв.)	247,77	268,49	269,50	277,53	303,23	329,42	366,82	431,43	496,08	708,72
3. Брой пенсионери с учителски осигурителен стаж, с право на добавка от УчПФ по чл.69в, ал. 3 от КСО	17 767	18 388	20 567	22 883	25 109	27 099	28 778	30 467	31 669	33 194
среден осигурителен стаж в месеци, за които има осигурителна вноска в УчПФ, след придобиване право на пенсия по чл. 69в, ал.1	56,8	57,1	56,6	56,4	56,1	56,0	56,3	57,1	57,5	57,8
среден основен месечен размер на пенсията (лв.)	284,28	297,52	320,41	347,42	372,09	402,35	444,05	496,04	546,20	784,91
среден месечен размер на добавката (лв.)	34,06	59,02	62,35	62,35	70,85	76,18	84,22	95,43	105,01	147,76
4. Брой и вид на добавките към пенсиите на учителите, пенсионирани по чл.69в, ал. 2 от КСО	249	184	214	250	258	259	246	220	192	189
добавка за чужда помощ по чл.103 от КСО	4		1	4	4	2	3	9	6	6
месечни добавки по чл.9, ал.1 ЗПГРРЛ	4	3	1	1						
добавка по чл.84 от КСО	241	181	212	245	254	257	243	211	186	183
5. Разходи за пенсии и добавки от УчПФ (лв.)	16 144 747	19 557 512	23 712 172	27 706 298	31 969 176	35 351 834	40 234 237	46 637 351	52 854 789	69 681 668
пенсии по чл.69в, ал.2 и ал.4 от КСО	9 037 684	6 706 841	8 546 763	9 732 877	10 997 674	11 502 959	12 195 126	13 078 910	13 836 557	17 877 539
добавки по чл.69в, ал. 3 от КСО	7 103 574	12 847 946	15 162 671	17 969 557	20 966 681	23 846 369	28 034 916	33 548 136	39 008 412	51 792 578
добавки за чужда помощ по чл. 103 от КСО	3 489	2 725	2 738	3 864	4 821	2 507	4 195	10 305	9 820	11 551

7.2. Брой учители по групи възрасти и пол за периода 2013 г. - 2022 г.

По възраст	2013	2014	2015	2016	2017	2018	2019	2020	2021	2022
Общо	89 175	90 007	89 539	88 707	88 430	88 918	89 358	89 815	90 931	89 659
под 25 г.	1 032	1 158	1 217	1 292	1 288	1 332	1 351	1 437	1 485	1 586
25 - 29 г.	3 216	3 559	3 942	4 323	4 580	4 834	4 784	4 806	4 891	4 449
30 - 34 г.	4 896	4 729	4 624	4 821	5 161	5 460	5 960	6 674	7 152	7 150
35 - 39 г.	9 962	9 362	8 735	8 296	7 768	7 460	7 371	7 729	8 281	8 517
40 - 44 г.	12 649	12 348	11 964	11 994	12 276	12 192	11 870	11 663	11 509	10 783
45 - 49 г.	14 667	14 850	14 740	14 524	14 054	13 682	13 680	13 856	14 136	14 513
50 - 54 г.	16 974	16 335	15 513	15 203	15 036	15 090	15 406	15 627	15 555	15 010
55 - 59 г.	18 682	18 915	18 604	17 913	17 244	16 856	16 266	15 603	15 345	15 155
над 59 г.	7 097	8 751	10 200	10 341	11 023	12 012	12 670	12 420	12 577	12 496
Мъже	11 732	11 928	11 900	11 826	11 886	11 304	11 028	11 452	11 954	11 992
под 25 г.	130	176	189	181	161	117	105	173	216	239
25 - 29 г.	538	643	716	790	850	783	732	756	854	839
30 - 34 г.	600	626	635	687	806	833	876	1 037	1 181	1 255
35 - 39 г.	992	928	878	834	831	760	774	895	1 056	1 145
40 - 44 г.	1 236	1 227	1 219	1 187	1 172	1 107	1 017	1 071	1 103	1 096
45 - 49 г.	1 574	1 476	1 425	1 400	1 387	1 311	1 288	1 360	1 419	1 420
50 - 54 г.	2 232	2 202	2 007	1 878	1 758	1 592	1 492	1 504	1 516	1 530
55 - 59 г.	2 418	2 439	2 502	2 526	2 479	2 340	2 242	2 094	1 967	1 830
над 59 г.	2 012	2 211	2 329	2 343	2 442	2 461	2 502	2 562	2 642	2 638
Жени	77 443	78 079	77 639	76 881	76 544	77 614	78 330	78 363	78 977	77 667
под 25 г.	902	982	1 028	1 111	1 127	1 215	1 246	1 264	1 269	1 347
25 - 29 г.	2 678	2 916	3 226	3 533	3 730	4 051	4 052	4 050	4 037	3 610
30 - 34 г.	4 296	4 103	3 989	4 134	4 355	4 627	5 084	5 637	5 971	5 895
35 - 39 г.	8 970	8 434	7 857	7 462	6 937	6 700	6 597	6 834	7 225	7 372
40 - 44 г.	11 413	11 121	10 745	10 807	11 104	11 085	10 853	10 592	10 406	9 687
45 - 49 г.	13 093	13 374	13 315	13 124	12 667	12 371	12 392	12 496	12 717	13 093
50 - 54 г.	14 742	14 133	13 506	13 325	13 278	13 498	13 914	14 123	14 039	13 480
55 - 59 г.	16 264	16 476	16 102	15 387	14 765	14 516	14 024	13 509	13 378	13 325
над 59 г.	5 085	6 540	7 871	7 998	8 581	9 551	10 168	9 858	9 935	9 858

Източник: Център за информационно осигуряване на образованието към МОН.

7.3. Брой осигурени лица с учителски осигурителен стаж /участващи в Учителския пенсионен фонд/ и средния им осигурителен доход през 2022 г.

Месец	Общо брой	Среден осигурителен доход /лв./	Жени брой	Среден осигурителен доход /лв./	Мъже брой	Среден осигурителен доход /лв./
Средномесечно:	92 756	2 063,69	79 687	2 065,80	13 068	2 050,79
Януари	91 798	1 704,34	78 790	1 706,70	13 008	1 690,09
Февруари	93 744	1 730,75	80 477	1 733,66	13 267	1 713,09
Март	93 699	1 767,09	80 447	1 771,16	13 252	1 742,41
Април	93 018	1 944,12	79 891	1 949,45	13 127	1 911,63
Май	93 381	2 179,27	80 217	2 180,89	13 164	2 169,37
Юни	92 670	1 998,56	79 619	1 999,56	13 051	1 992,42
Юли	89 502	1 930,89	77 132	1 930,69	12 370	1 932,09
Август	88 042	1 914,51	75 900	1 916,66	12 142	1 901,09
Септември	94 029	2 212,46	80 759	2 216,34	13 270	2 188,87
Октомври	94 562	2 507,46	81 158	2 512,12	13 404	2 479,26
Ноември	94 306	2 211,43	80 910	2 214,75	13 396	2 191,42
Декември	94 318	2 630,79	80 948	2 626,36	13 370	2 657,59

Източник: Регистър на осигурените лица

7.4. Брой осигурени лица с учителски осигурителен стаж /участващи в Учителския пенсионен фонд/ и средния им осигурителен доход за периода 2000 г. - 2022 г.

По години	Общо брой	Среден осигурителен доход /лв./	Жени брой	Среден осигурителен доход /лв./	Мъже брой	Среден осигурителен доход /лв./
2000	111 326	219,65	91 820	216,84	19 506	232,90
2001	113 168	244,47	93 783	241,61	19 386	258,27
2002	115 708	281,03	96 184	277,86	19 524	296,62
2003	114 982	312,29	95 622	309,26	19 360	327,27
2004	115 379	336,14	96 118	332,67	19 262	353,44
2005	114 155	349,44	95 259	345,85	18 896	367,55
2006	112 928	389,68	94 596	385,88	18 332	409,27
2007	104 508	469,22	87 726	467,82	16 782	476,56
2008	98 155	640,49	83 090	638,92	15 065	649,15
2009	91 968	720,58	78 450	718,46	13 517	732,84
2010	90 499	767,96	77 450	766,53	13 049	776,47
2011	89 667	766,81	77 000	765,80	12 667	772,96
2012	89 680	777,63	77 289	776,81	12 391	782,76
2013	90 247	843,64	78 051	842,67	12 196	849,88
2014	90 407	862,11	78 203	861,25	12 205	867,64
2015	90 795	888,55	78 530	888,43	12 265	889,34
2016	89 911	937,87	77 784	938,18	12 128	935,88
2017	89 155	1081,33	77 096	1081,34	12 059	1081,26
2018	89 530	1199,17	77 381	1199,36	12 149	1197,96
2019	90 465	1426,99	78 097	1427,89	12 368	1421,31
2020	90 553	1667,60	78 018	1669,44	12 535	1656,19
2021	91 962	1892,67	79 122	1895,30	12 840	1876,48
2022	92 756	2063,69	79 687	2065,80	13 068	2050,79

Източник: Регистър на осигурените лица

7.5. Баланс на Учителския пенсионен фонд за периода 2013 г. - 2022 г.

ПОКАЗАТЕЛИ	2013	2014	2015	2016	2017	2018	2019	2020	2021	2022
I. ПРИХОДИ	49 686 670	52 258 902	53 810 425	55 955 760	61 531 741	66 519 199	74 066 108	83 177 507	91 766 271	98 051 476
1. Данъчно-осигурителни приходи	36 011 380	37 655 029	38 392 417	40 246 152	46 958 805	52 555 579	62 549 562	73 740 595	84 806 748	92 882 483
2. Неданъчни приходи	13 675 290	14 603 873	15 418 008	15 709 608	14 572 936	13 963 620	11 516 546	9 436 913	6 959 522	5 168 993
II. РАЗХОДИ	16 217 339	19 643 676	23 791 051	27 772 963	32 040 311	35 363 115	40 262 630	46 654 154	52 869 239	69 686 699
III. ТРАНСФЕРИ										
IV. ДЕФИЦИТ (-) / ИЗЛИШЪК (+)	33 469 331	32 615 226	30 019 374	28 182 797	29 491 430	31 156 084	33 803 478	36 523 353	38 897 032	28 364 777
V. ФИНАНСИРАНЕ	-33 469 331	-32 615 226	-30 019 374	-28 182 797	-29 491 430	-31 156 084	-33 803 507	-36 523 353	-38 897 032	-28 364 777
5.1. Събрани средства и извършени плащания от/за социалноосигурителни фондове (+/-)	-613 056	415 537	385 981	277 833	-904 411	143 498	-984 781	-1 006 988	-879 833	-949 285
5.2. Суми по разчети за поети осигурителни вноски	2 595	666 006	-236 660	-28 578	-114 791	148 829	100 331	-49 269	719 744	-101 541
5.3. Покупко-продажба на държавни (общински) ценни книжа от бюджетни организации - нето	-47 522 361	-36 173 197	-36 426 989	19 016 677	-76 255 511	57 748 309	51 601 338	84 017 112	72 246 306	25 156 600
→ Покупка на държавни (общински) ценни книжа на първичния пазар	-67 568 829	-70 434 871	-53 053 524	-26 107 840	-125 806 275		-26 174 970			
→ Получени погашения по държавни (общински) ценни книжа	20 046 468	34 261 674	16 626 535	45 124 517	49 550 764	57 748 309	77 776 308	84 017 112	72 246 306	25 156 600
5.4. Депозити и средства по сметки - нето (+/-)	14 663 491	2 476 428	6 258 295	-47 448 729	47 783 283	-89 196 720	-84 520 395	-119 484 207	-110 983 249	-52 470 551

8. ОСНОВНИ ПОКАЗАТЕЛИ ФОНД ГАРАНТИРАНИ ВЗЕМАНИЯ НА РАБОТНИЦИТЕ И СЛУЖИТЕЛИТЕ

Таблица № Наименование на таблица

- [8.1.](#) Натурални показатели за фонд ГВРС за периода 2013 г. - 2022 г.
- [8.2.](#) Финансово състояние по отчета на фонд ГВРС за периода 2013 г. - 2022 г.
- [8.3.](#) Обобщена справка на лицата с право или не на гарантирано вземане, общо изплатена сума за годината, реимбурсирани средства за периода 2013 г. - 2022 г.
- [8.4.](#) Приходи и разходи по години за фонд ГВРС за периода 2013 - 2022 г.
- [8.5.](#) Изплатени от фонд ГВРС гарантирани вземания и реимбурсирани средства за периода 2013 г. - 2022 г.
- [8.6.](#) Инвестирани средства от фонд ГВРС в ДЦК по срочност и погашения за периода 2012 г. - 2022 г.

8.1. Натурални показатели за фонд ГВРС за периода 2013 г. - 2022 г.

Показатели	2013	2014	2015	2016	2017	2018	2019	2020	2021	2022
1. Максимален месечен размер на гарантираното вземане по чл.22, ал.2 и чл.23, ал.2 от ЗГВРСНР / лева/ 01.10.2013г.	1 000.00 / 1 200.00 от	1 200.00	1 200.00	1 200.00	1 200.00	1 300.00	1 400.00	1 525.00	1 625.00	1625.00 / 1775.00 от 01.04.2022г.
2. Процент на вноската за ФГВРС	0.0%	0.0%	0.0%	0.0%	0.0%	0.0%	0.0%	0.0%	0.0%	0.0%
3. Доходност от инвестиции в ДЦК / изплащана на купон - годишна /	4.30%	4.07%	4.00%	4.10%	3.01%	2.72%	2.18%	1.86%	1.51%	1.39%
4. Лихвени проценти по левови срочни депозити	0.00%	0.00%	0.00%	0.00%	0.00%	0.00%	0.00%	0.00%	0.00%	0.00%
5. Разходи за издръжка на ФГВРС, като % от годишните приходи на фонда	0.3%	0.3%	0.3%	0.3%	0.3%	0.3%	0.3%	0.3%	0.3%	0.3%
6. Разходи за дейността по чл.13 от ЗБДОО - % от приходите от вноски/ годишни приходи	1.5%	1.5%	1.5%	1.5%	1.5%	1.5%	97 500 лв.	81 000 лв.	90 000 лв.	90 000 лв.
7. Брой на лицата, на които са изплатени гарантирани вземания	523	156	280	444	391	3 720	3 011	2 223	1 621	608
8. Брой на лицата, на които са издадени откази за изплащане на гарантирани вземания	88	24	16	64	88	2 363	409	126	308	82
9. Средно обезщетение на лице /лв./	1 557.41	2 250.43	3 995.12	4 531.49	1 833.61	1 984.87	1 592.49	3 326.87	2 447.37	1 861.70

**8.2. Финансово състояние по отчета на фонд ГВРС
за периода 2013 г. - 2022 г.**

в лева

ПОКАЗАТЕЛИ	2013	2014	2015	2016	2017
I. ПРИХОДИ	9 629 053	9 335 987	9 678 044	9 903 774	8 281 277
1. От вноски	397 427	114 102	98 629	89 778	61 237
1.1 Вноски от работодатели за работници и служители внесени за ФГВРС	397 427	114 102	98 629	89 778	61 237
1.2. Главници по ревизионни актове за начет					
2. Приходи и доходи от собственост	9 156 427	9 185 130	9 555 905	9 719 021	8 205 072
2.1. Приходи от лихви и отстъпки от държавни и общински ценни книжа	9 156 427	9 185 130	9 555 905	9 719 021	8 205 051
2.2. Приходи от лихви по срочни депозити за сметка на ЦБ (+/-)					
2.3. Приходи от лихви по текущи банкови сметки					21
3. Приходи от глоби, санкции и наказателни лихви	61 392	36 755	23 510	94 975	14 318
4. Други приходи	13 807				650
II. РАЗХОДИ	844 218	471 855	1 199 165	2 059 798	407 946
2.1. Заплати, други възнаграждения и осигурителни вноски	158 410	82 447	202 312	342 085	-21 349
2.1.1. Заплати, възнаграждения на персонала, нает по трудови правоотношения	3 600			21 088	30 366
2.1.2. Други възнаграждения и плащания на персонала	30 180	28 440	33 580	31 380	35 260
2.1.3. Осигурителни вноски за ДОО	77 669	33 452	109 439	172 122	-54 534
2.1.4. Здравно-осигурителни вноски	31 163	14 184	41 528	76 499	-20 138
2.1.5. Вноски за ДЗПО	15 798	6 371	17 765	40 996	-12 303
2.2. Други текущи трансфери за домакинствата	524 705	217 021	845 270	1 559 574	242 827
2.2.1. Плащания от ФГВРС на вземания на работниците и служителите от предприятия в несъстоятелност	683 804	296 968	937 600	1 702 711	716 941
2.2.2. Възстановени суми на работодатели за изплатени от ФГВРС гарантирани вземания на работниците и служителите (-)	-159 099	-79 947	-92 330	-143 137	-474 114
2.3. Разходи за издръжка на фонда	161 103	172 387	151 583	158 139	186 468
III. ТРАНСФЕРИ					
IV. ДЕФИЦИТ / ИЗЛИШЪК	8 784 835	8 864 132	8 478 879	7 843 976	7 873 331
V. ФИНАНСИРАНЕ	-8 784 835	-8 864 132	-8 478 879	-7 843 976	-7 873 331
5.1. Покупка на държавни (общински) ценни книжа на първичния пазар (-)	-28 385 248	-47 961 784	-8 514 370	-4 999 945	-85 504 549
5.2. Получени погашения по държавни (общински) ценни книжа (+)	13 632 143	38 262 987		14 067 682	70 001 567
5.3. Вноски към 31.12. прехвърлени в разч. с/ка на банката		-1	1		-21
5.4. Остатък по левови текущи сметки на ФГВРС в БНБ от предходния период (+)	3 715 774	1 740 981	923 661	888 086	19 800 758
5.5. Наличност по левови текущи сметки на ФГВРС в БНБ към края на периода (-)	-1 740 981	-923 661	-888 086	-19 800 758	-12 177 587
5.6. Остатък по левови депозити на ФГВРС в БНБ от предходния период (+)	6 000 000	2 000 000	2 000 000	2 000 000	
5.7. Наличност по левови депозити на ФГВРС в БНБ в края на периода (-)	-2 000 000	-2 000 000	-2 000 000		
5.8 Чужди средства, грешно постъпили					
5.9. Събрани средства и извършени плащания от/за социалноосигурителни фондове (+/-)	-8 771	17 923	-384	-717	4 788
5.10. Суми по разчети за централизиран осигурителни вноски от ФГВРС	2 248	-577	299	1 676	1 713

**8.2. Финансово състояние по отчета на фонд ГВРС
за периода 2013 г. - 2022 г.**

/Продължение и край/

в лева

ПОКАЗАТЕЛИ	2018	2019	2020	2021	2022
I. ПРИХОДИ	6 463 867	4 655 657	3 829 700	2 862 682	2 279 327
1. От вноски	34 759	23 272	7 789	8 270	1 979
1.1 Вноски от работодатели за работници и служители внесени за ФГВРС	34 759	23 272	7 789	8 270	1 979
1.2. Главници по ревизионни актове за начет					
2. Приходи и доходи от собственост	6 423 667	4 620 493	3 816 557	2 851 426	2 275 996
2.1. Приходи от лихви и отстъпки от държавни и общински ценни книжа	6423667.07	4620493.26	3 816 557	2 851 426	2 275 996
2.2. Приходи от лихви по срочни депозити за сметка на ЦБ (+/-)					
2.3. Приходи от лихви по текущи банкови сметки					
3. Приходи от глоби, санкции и наказателни лихви	4 341	8 171	3 027	863	542
4. Други приходи	1 100	3 721	2 326	2 124	810
II. РАЗХОДИ	7 484 260	4 667 532	6 595 247	3 879 087	1 220 611
2.1. Заплати, други възнаграждения и осигурителни вноски	78 085	56 654	103 437	98 196	110 120
2.1.1. Заплати, възнаграждения на персонала, нает по трудови правоотношения	34 060	36 950	39 478	40 573	45 787
2.1.2. Други възнаграждения и плащания на персонала	43 439	47 831	56 016	53 476	55 036
2.1.3. Осигурителни вноски за ДОО	-345	-18 239	5 611	2 524	5 352
2.1.4. Здравно-осигурителни вноски	223	-7 123	1 488	993	2 443
2.1.5. Вноски за ДЗПО	708	-2 765	845	629	1 501
2.2. Други текущи трансфери за домакинствата	7 294 593	4 477 796	6 401 480	3 663 051	996 604
2.2.1. Плащания от ФГВРС на вземания на работниците и служителите от предприятия в несъстоятелност	7 383 706	4 794 981	7 397 792	3 967 186	1 131 912
2.2.2. Възстановени суми на работодатели за изплатени от ФГВРС гарантирани вземания на работниците и служителите (-)	-89 113	-317 185	-996 312	-304 135	-135 308
2.3. Разходи за издръжка на фонда	111 583	131 662	89 895	115 409	112 677
2.4. Платени данъци, такси и административни санкции		1 420	435	2 432	1 210
III. ТРАНСФЕРИ					
IV. ДЕФИЦИТ / ИЗЛИШЪК	-1 020 393	-11 876	-2 765 548	-1 016 405	1 058 717
V. ФИНАНСИРАНЕ	1 020 393	11 876	2 765 548	1 016 405	-1 058 717
5.1. Покупка на държавни (общински) ценни книжа на първичния пазар (-)		-28 925 780		-33 075 800	-25 955 600
5.2. Получени погашения по държавни (общински) ценни книжа (+)	50 077 535	49 068 946	22 012 456	34 144 161	7 449 283
5.3. Вноски към 31.12. прехвърлени в разч. с/ка на банката	21				
5.4. Остатък по левови текущи сметки на ФГВРС в БНБ от предходния период (+)	12 177 587	61 239 791	81 372 069	100 622 293	100 674 184
5.5. Наличност по левови текущи сметки на ФГВРС в БНБ към края на периода (-)	-61 239 791	-81 372 069	-100 622 293	-100 674 184	-83 227 507
5.6. Остатък по левови депозити на ФГВРС в БНБ от предходния период (+)					
5.7. Наличност по левови депозити на ФГВРС в БНБ в края на периода (-)					
5.8 Чужди средства, грешно постъпили		972	-972		
5.9. Събрани средства и извършени плащания от/за социалноосигурителни фондове (+/-)	4 075	-578	1 116	-76	333
5.10. Суми по разчети за централизиран осигурителни вноски от ФГВРС	966	593	3 171	11	591

**8.3. Обобщена справка на лицата с право или не на гарантирано вземане,
общо изплатена сума за годината, реимбурсирани средства за периода 2013 г. - 2022 г.**

В лева

По години	Брой фирми	Брой лица, подали молби		Сума на ГВ, в т.ч.осигуровки за с/ка на лицето	Осигурителни вноски за с/ка на работодателя	Обща сума, изплатена от ФГВРС	Реимбурсирани средства /общо/	Остават за възстановяване средства
		С право на ГВ	Без право на ГВ					
2013	46	523	88	683 804	130 721	814 525	168 178	646 347
2014	29	156	24	296 968	54 098	351 066	83 229	267 837
2015	28	280	16	937 600	181 034	1 118 634	108 074	1 010 560
2016	38	444	64	1 702 712	309 269	2 011 980	168 631	1 843 349
2017	35	391	88	716 941	0	716 941	569 678	147 263
2018	274	3 720	2 363	7 383 706	0	7 383 706	98 001	7 285 705
2019	110	3 037	409	4 794 981	0	4 794 981	356 412	4 438 569
2020	95	2 224	126	7 397 792	0	7 397 792	999 115	6 398 677
2021	115	1 621	308	3 967 186	0	3 967 186	310 016	3 657 170
2022	64	608	82	1 131 912	0	1 131 912	136 302	995 610

8.4. Приходи и разходи по години за фонд ГВРС за периода 2013 г. - 2022 г.

Приходи	Лева	В т.ч. приходи от лихви от ДЦК	Лева	Разходи	Лева
Общо приходи към 31.12.2013 г.	9 629 053	Приходи от лихви от ДЦК към 31.12.2013 г.	9 156 427	Общо разходи към 31.12.2013 г.	844 218
Общо приходи към 31.12.2014 г.	9 335 987	Приходи от лихви от ДЦК към 31.12.2014 г.	9 185 129	Общо разходи към 31.12.2014 г.	471 855
Общо приходи към 31.12.2015 г.	9 678 044	Приходи от лихви от ДЦК към 31.12.2015 г.	9 555 905	Общо разходи към 31.12.2015 г.	1 199 166
Общо приходи към 31.12.2016 г.	9 903 774	Приходи от лихви от ДЦК към 31.12.2016 г.	9 719 021	Общо разходи към 31.12.2016 г.	2 059 797
Общо приходи към 31.12.2017г.	8 281 277	Приходи от лихви от ДЦК към 31.12.2017 г.	8 205 051	Общо разходи към 31.12.2017 г.	407 946
Общо приходи към 31.12.2018 г.	6 463 867	Приходи от лихви от ДЦК към 31.12.2018 г.	6 423 667	Общо разходи към 31.12.2018 г.	7 484 260
Общо приходи към 31.12.2019 г.	4 655 657	Приходи от лихви от ДЦК към 31.12.2019 г.	4 620 493	Общо разходи към 31.12.2019 г.	4 667 532
Общо приходи към 31.12.2020 г.	3 829 700	Приходи от лихви от ДЦК към 31.12.2020 г.	3 816 557	Общо разходи към 31.12.2020 г.	6 595 247
Общо приходи към 31.12.2021 г.	2 862 682	Приходи от лихви от ДЦК към 31.12.2021 г.	2 851 426	Общо разходи към 31.12.2021 г.	3 879 087
Общо приходи към 31.12.2022 г.	2 279 327	Приходи от лихви от ДЦК към 31.12.2022 г.	2 275 996	Общо разходи към 31.12.2022 г.	1 220 611

**8.5. Изплатени от фонд ГВРС гарантирани вземания и реимбурсирани средства
за периода 2013 г. - 2022 г.**

Плащания от ФГВРС за ГВ	Общо ГВ и осигуровки за сметка на работодателя /лева/	Реимбурсирани средства	Общо ГВ и осигуровки за сметка на работодателя /лева/
Плащания от фонда за ГВ на работници и служители към 31.12.2013 г.	814 525	Възстановени суми /реимбурсирани/ от работодателя към 31.12.2013 г.	168 178
Плащания от фонда за ГВ на работници и служители към 31.12.2014 г.	351 066	Възстановени суми /реимбурсирани/ от работодателя към 31.12.2014 г.	83 229
Плащания от фонда за ГВ на работници и служители към 31.12.2015 г.	1 118 634	Възстановени суми /реимбурсирани/ от работодателя към 31.12.2015 г.	108 074
Плащания от фонда за ГВ на работници и служители към 31.12.2016 г.	2 011 980	Възстановени суми /реимбурсирани/ от работодателя към 31.12.2016 г.	168 631
Плащания от фонда за ГВ на работници и служители към 31.12.2017 г.	716 941	Възстановени суми /реимбурсирани/ от работодателя към 31.12.2017 г.	569 678
Плащания от фонда за ГВ на работници и служители към 31.12.2018 г.	7 383 706	Възстановени суми /реимбурсирани/ от работодателя към 31.12.2018 г.	98 001
Плащания от фонда за ГВ на работници и служители към 31.12.2019 г.	4 794 981	Възстановени суми /реимбурсирани/ от работодателя към 31.12.2019 г.	356 412
Плащания от фонда за ГВ на работници и служители към 31.12.2020 г.	7 397 792	Възстановени суми /реимбурсирани/ от работодателя към 31.12.2020 г.	999 115
Плащания от фонда за ГВ на работници и служители към 31.12.2021 г.	3 967 186	Възстановени суми /реимбурсирани/ от работодателя към 31.12.2021 г.	304 135
Плащания от фонда за ГВ на работници и служители към 31.12.2022 г.	1 131 912	Възстановени суми /реимбурсирани/ от работодателя към 31.12.2022 г.	136 302

**8.6. Инвестирани средства от фонд ГВРС в ДЦК по срочност и погашения
за периода 2012 г. - 2022 г.**

в лева

По години	Срочност	Емисия	Размер на ДЦК в лв. /по номинал /	Погасени ДЦК в лв. /по номинал /
2012 г.	2 - годишен	300/2012 г.	13 596 010	13 596 010
	7 - годишен	401 / 2010 г.	4 000 000	4 000 000
	10 - годишен	400 / 2007 г.	15 718 750	15 718 750
	10 - годишен	400 / 2008 г.	2 000 000	2 000 000
	10 - годишен	400 / 2012 г.	7 449 283	7 449 283
2013	6 - месечен	100 / 2013 г.	6 000 000	6 000 000
	1 - годишен	101 / 2013 г.	1 374 045	1 374 045
	3 - годишен	301 / 2013 г.	2 315 349	2 315 349
	5 - годишен	300 / 2013 г.	9 500 000	9 500 000
	10 - годишен	400 / 2013 г.	8 622 241	0
2014	2.5 - годишен	301 / 2014 г.	11 752 333	11 752 333
	5 - годишен	300 / 2014 г.	27 114 965	27 114 965
	10 - годишен	400 / 2014 г.	8 024 186	0
2015	3 - годишен	300 / 2015 г.	750 000	750 000
	5 - годишен	301 / 2015 г.	4 261 780	4 261 780
	10 - годишен	400 / 2015 г.	3 300 000	0
2016	3 - годишен	300 / 2016 г.	1 200 000	1 200 000
	10 - годишен	400 / 2016 г.	3 882 928	0
2017	4 - годишен	300 / 2017 г.	23 144 161	23 144 161
	7.5 - годишен	401 / 2017 г.	27 231 540	0
	10.5 - годишен	400 / 2017 г.	33 636 269	0
2019	10.5 - годишен	401 / 2019 г.	23 779 255	0
	20 - годишен	400 / 2019 г.	5 000 000	0
2021	10.5 - годишен	400 / 2021 г.	14 000 000	0
	7.5 - годишен	401 / 2021 г.	20 000 000	0
2022	7.5 - годишен	401 / 2021 г.	7 000 000	0

Забележка : През 2018 г. и 2020 г. няма закупени ДЦК.

**Размер и дялово съотношение на наличните ДЦК по номинал на ФГВРС
към 31.12.2022 г.
/ Номинал ДЦК към 31.12.2022 г. - 174 476 419 лв /**

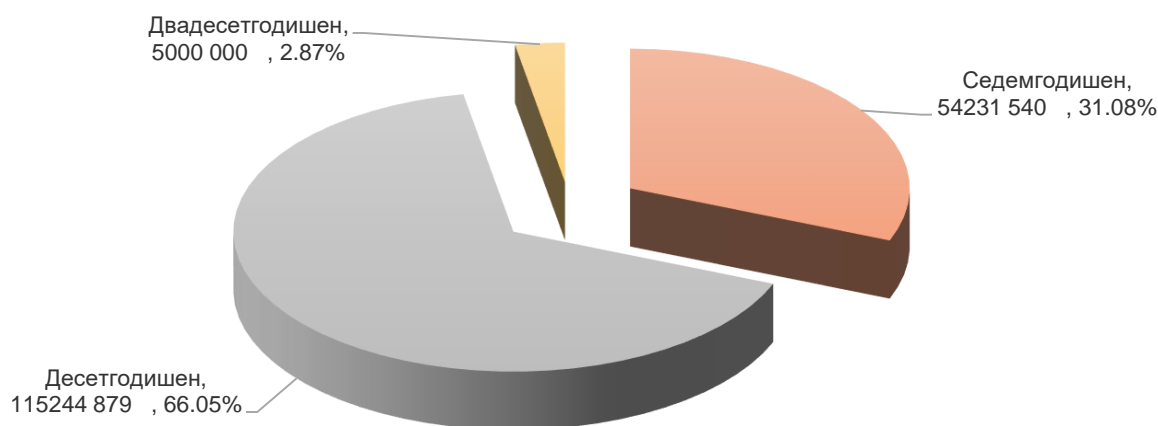

НАЦИОНАЛЕН ОСИГУРИТЕЛЕН ИНСТИТУТ

Дата на издаване : м. септември 2023 г.