

НАЦИОНАЛЕН ОСИГУРИТЕЛЕН ИНСТИТУТ

СТАТИСТИЧЕСКИ СПРАВОЧНИК

ДЕМОГРАФИЯ, ИКОНОМИКА И СОЦИАЛНО ОСИГУРЯВАНЕ
2018 г.
(динамични редове)



2019 г.

СЪДЪРЖАНИЕ

Предговор	5
1. Основни демографски показатели	8
1.1 Население по пол за периода 2002 - 2018 г. /към 31 декември на съответната година/.....	9
1.2 Население по възрастови групи и пол за периода 2002 - 2018 г.	11
1.3 Население под, във и над трудоспособна възраст за периода 2002 - 2018 г.	14
1.4 Живородени по възраст на майката за периода 2002 - 2018 г.	16
1.5 Умрели по възраст и пол за периода 2002 - 2018 г.	18
1.6 Естествено движение на населението за периода 2002 - 2018 г.	21
1.7 Основни демографски показатели за периода 2002 - 2018 г.	22
1.8 Средна продължителност на предстоящия живот на населението в България по единични възрасти и пол през периода 2005 - 2018 г.	23
2. Основни икономически показатели - Макроикономика	27
2.1 Брутен вътрешен продукт по компоненти на крайното търсене за периода 2009 - 2018 г.	28
2.2 Индекс на потребителските цени по месеци за периода 2009 - 2018 г.	29
2.3 Заети лица на 15 и повече навършени години за периода 2009 - 2018 г.	30
2.4 Коефициенти на заетост на населението на 15 и повече навършени години за периода 2009 - 2018 г.	30
2.5 Безработни лица на 15 и повече навършени години за периода 2009 - 2018 г.	30
2.6 Коефициенти на безработица на населението на 15 и повече навършени години за периода 2009 - 2018 г.	30
2.7 Средномесечна работна заплата на наетите лица по трудово и служебно правоотношение по сектори за периода 2009-2018 г.	31
2.8 Средна месечна работна заплата и среден месечен осигурителен доход за страната	32
2.9 Средномесечен и дванадесетмесечен осигурителен доход за страната за периода 2002 - 2018 г.	35
2.10 Минимална работна заплата по месеци за периода 2009 - 2018 г.	40
2.11 Минимален осигурителен доход за самоосигуряващите се лица и максимален осигурителен доход за периода 2009 - 2018 г.	41
2.12 Основни показатели за населението, пазара на труда, осигурените лица и пенсионерите за периода 2009 - 2018 г.	42
2.13 Основни показатели за икономиката, работните заплати, осигурителния доход и пенсиите за периода 2009 - 2018 г.	44
3. Основни показатели, характеризиращи държавното обществено осигуряване	46
3. Осигурени лица, приходи и разходи на държавното обществено осигуряване	
3.1 Общ брой осигурени лица за периода 2009 - 2018 г.	47
3.2 Икономически показатели, характеризиращи осигурените лица за периода 2009 - 2018 г.	48
3.3 Промени в размера на осигурителните вноски за периода 1979 - 2018 г.	49
3.4 Приходи в държавното обществено осигуряване за периода 2009 - 2018 г.	70
3.5 Разходи на държавното обществено осигуряване за периода 2009 - 2018 г.	71
3.6 Приходи и разходи по отчета за изпълнение на консолидирания бюджет на ДОО за периода 2009 - 2018 г.	72
3.7 Приходи и разходи по отчета за фонд "Пенсии" за периода 2009 - 2018 г.	73
3.8 Приходи и разходи по отчета за фонд "Пенсии за лица по чл."69"" за периода 2019 - 2018 г.	74
3.9 Приходи и разходи по отчета за фонд "Пенсии, несвързани с трудова дейност" за 2009 - 2018г.	75
3.10 Приходи и разходи по отчета за фонд "Трудова злополука и професионална болест" за периода 2009 - 2018 г.	76
3.11 Приходи и разходи по отчета за фонд "Общо заболяване и майчинство" за периода 2009 - 2018 г.	77
3.12 Приходи и разходи по отчета за фонд "Безработица" за 2009 - 2018 г.	78
3.13 Приходи и разходи по бюджета на НОИ за периода 2009 - 2018 г.	79
3.14 Финансово състояние на бюджета на държавното обществено осигуряване за периода 2009 - 2018 г.	80
3.15 Отчет на консолидирания бюджет на администрираните от Националния осигурителен институт социалноосигурителни фондове за 2017 г. и 2018 г.	81

4. Пенсии	82
4.1 Брой на пенсионерите по видове пенсии /общо лични и наследствени/ за периода 2009 - 2018 г. /към 31 декември на съответната година/.....	83
4.2 Брой на пенсиите по видове за периода 2009 - 2018 г. /към 31 декември на съответната година/.....	84
4.3 Брой на пенсиите и пенсионерите за периода 2009 - 2018 г. /към 31 декември на съответната година/.....	85
4.4 Население, осигурени лица, пенсии и пенсионери за периода 2009 - 2018 г.	86
4.5 Брой на новоотпуснатите пенсии за периода 2009 - 2018 г.	88
4.6 Брой на прекратените пенсии за периода 2009 - 2018 г.	89
4.7 Брой на пенсионерите в работоспособна възраст за периода 2009 - 2018 г.	90
4.8 Брой на социалните пенсии, отпуснати за старост и инвалидност за периода 2009 - 2018 г. /към 31 декември на съответната година/.....	91
4.9 Брой на пенсиите, отпуснати на наследници, съобразно родствената връзка с наследодателя за периода 2009 - 2018 г. /към 31 декември на съответната година/.....	92
4.10 Брой на добавките към пенсиите, разпределени по вид на добавката за периода 2009 - 2018 г. /към 31 декември на съответната година/.....	93
4.11 Брой на прекратените пенсии по причини на прекратяване за периода 2009 - 2018 г.	94
4.12 Брой на прекратените лични пенсии, поради смърт по видове пенсии за периода 2009 - 2018 г.	95
4.13 Средна продължителност на получаване на една лична пенсия по пол, за периода 2009 - 2018 г. (1.1. - 31.12. на съответната година).....	98
4.14 Среден осигурителен стаж на пенсионерите с лични пенсии за осигурителен стаж и възраст за периода 2009 - 2018 г.	100
4.15 Среден осигурителен стаж на пенсионерите с лични пенсии за осигурителен стаж и възраст, разпределени по пол на лицата за периода 2009 - 2018 г.	102
4.16 Средни възрасти на пенсионерите с лични пенсии за периода 2009 - 2018 г. /към 31 декември на съответната година/.....	107
4.17 Средни възрасти на пенсионерите с лични новоотпуснати пенсии за периода 2009 - 2018 г.	109
4.18 Средни възрасти на пенсионерите с лични пенсии за осигурителен стаж и възраст общо, по категории труд и пол на лицата за 2009 - 2018 г.	112
4.19 Среден осигурителен стаж и средна възраст на пенсионерите с новоотпуснати лични пенсии за ОСВ за периода 2009 - 2018 г.	117
4.20 Средни индивидуални коефициенти на пенсионерите с пенсии за трудова дейност по видове пенсии и пол за периода 2009 - 2018 г.	119
4.21 Средни индивидуални коефициенти на пенсионерите с новоотпуснати лични пенсии от трудова дейност по видове пенсии и пол за периода 2009 - 2018 г.	120
4.22 Разходи за пенсии към 31.12.2018 г.	121
4.23 Разходи за пенсии по фондове към 31.12.2018 г.	122
4.24 Разходи за пенсии по видове пенсии за периода 2009 - 2018 г. към 31.12. на съотв. година	123
4.25 Разходи за пенсии и брутен вътрешен продукт за периода 2009 - 2018 г.	125
4.26 Среден брой пенсионери и среден размер пенсия на един пенсионер за периода 2009 - 2018 г.	127
4.27 Средни месечни размери на изплащаните пенсии по видове пенсии и пол /средномесечно за 2018 г./.....	137
4.28 Средни основни месечни размери на пенсиите по видове пенсии и пол /средномесечно за 2018 г./.....	138
4.29 Социална и минимална пенсия за ОСВ по месеци за периода 2009 - 2018 г.	139
4.30 Брой на пенсионерите по ТП на НОИ за периода 2009 - 2018 г.	140
4.31 Брой на пенсиите по ТП на НОИ за периода 2009 - 2018 г.,	141
5. Парични обезщетения и помощи при временна неработоспособност, трудоустрояване и майчинство	142
5.1 Нормативна база за правото и размера на парични обезщетения при временна неработоспособност, временно намалена работоспособност, парични обезщетения при майчинство и парични помощи за периода 2009 г. - 2018 г.	143
5.2 Икономически показатели, характеризиращи временната неработоспособност на осигурените лица за периода 2009 - 2018 г.	148
5.3 Брой обезщетения, изплатени дни и среднодневен размер на паричните обезщетения за временна неработоспособност поради общо заболяване (чл.40 от КСО), разпределени по области за периода 2009 - 2018 години - общо за двата пола.....	149
5.4 Брой обезщетения, изплатени дни и среднодневен размер на паричните обезщетения за временна неработоспособност поради нетрудови злополуки, разпределени по области за периода 2009 - 2018 години - общо за двата пола.....	151

5.5 Брой обезщетения, изплатени дни и среднодневен размер на паричните обезщетения за временна неработоспособност поради гледане на болен член от семейството и карантина (чл.43 и чл.45 от КСО), разпределени по области за периода 2009 - 2018 години - общо за двата пола	153
5.6 Брой обезщетения, изплатени дни и среднодневен размер на паричните обезщетения за санаторно - курортно лечение поради общо заболяване (чл.44 от КСО), разпределени по области за периода 2009 - 2018 години - общо за двата пола.....	155
5.7 Брой обезщетения, изплатени дни и среднодневен размер на паричните обезщетения за временна неработоспособност поради трудова злополука и професионална болест, разпределени по области за периода 2009 - 2018 години - общо за двата пола.....	157
5.8 Брой обезщетения, изплатени дни и среднодневен размер на паричните обезщетения за трудоустрояване при временно намалена работоспособност поради общо заболяване (чл.47 от КСО), разпределени по области за периода 2009 - 2018 години - общо за двата пола	159
5.9 Брой обезщетения, изплатени дни и среднодневен размер на паричните обезщетения за бременност и раждане - по чл.50, ал.1-5 чл.51 от КСО, разпределени по области за периода 2009 - 2018 години - общо за двата пола.....	161
5.10 Брой обезщетения, изплатени дни и среднодневен размер на паричните обезщетения за бременност и раждане - по чл.50, ал.6 от КСО разпределени по области за периода 2009 - 2018 години - Мъже	163
5.11 Брой обезщетения, изплатени дни и среднодневен размер на паричните обезщетения за бременност и раждане - по чл.50, ал.7 от КСО разпределени по области за периода 2009 - 2018 години - общо за двата пола	165
5.12 Брой обезщетения, изплатени дни и среднодневен размер на паричните обезщетения за бременност и раждане - по чл.50 а от КСО - обезщетение при неизползване на отпуска за бременност и раждане - разпределени по области за периода 2017 - 2018 години - общо за двата пола	167
5.13 Брой обезщетения, изплатени дни и среднодневен размер на паричните обезщетения за отглеждане на дете до 2 години по чл. 53 от КСО разпределени по области за периода 2009 - 2018 години - общо за двата пола	168
5.14 Брой обезщетения, изплатени дни и среднодневен размер на паричните обезщетения за отглеждане на дете до 2 години по чл. 54 от КСО разпределени по области за периода 2009 - 2018 години - общо за двата пола	170
5.15 Брой обезщетения, изплатени дни и среднодневен размер на паричните обезщетения при осиновяване на дете до 5 годишна възраст по чл. 53в от КСО разпределени по области за периода 2014 - 2018 години - общо за двата пола	172
5.16 Брой обезщетения, изплатени дни и среднодневен размер на паричните обезщетения при осиновяване на дете до 5 годишна възраст по чл. 53г от КСО разпределени по области за 2018 година - общо за двата пола	173
5.17 Натурални показатели за паричните помощи за профилактика и рехабилитация и еднократна помощ при смърт за периода 2009 - 2018 г.	174
6. Парични обезщетения за безработица	175
6.1 Нормативна база за правото и размера на паричните обезщетения за безработица за периода 2009 г. - 2018 г.	176
6.2 Брой на осигурените лица за фонд "Безработица", регистрираните безработни лица и регистрираните с право на обезщетение по пол и възраст за периода 2009 -2018 г.	177
6.3 Брой регистрирани безработни лица с право на ПОБ, разпределени по продължителност на осигурителния им стаж за периода 2009-2017 г.	178
6.4 Брой регистрирани безработни лица с право на ПОБ, разпределени по продължителност на осигурителния им стаж и по година на отпускане, през 2018 г.	178
6.5 Регистрирани безработни лица с право на обезщетение, разпределени по степен на образование за периода 2009 - 2018 г.	178
6.6 Новорегистрирани безработни лица с право на обезщетение за периода 2009 - 2018 г.	179
6.7 Брой регистрирани безработни лица с право на ПОБ с край на обезщетението за периода 2009 - 2018 г.	179
6.8 Средни месечни размери на паричните обезщетения за безработица, разпределени по области за периода 2009 - 2018 г.	180
6.9 Брой регистрирани безработни с право на парични обезщетения за безработица, разпределени по области и пол за периода 2009 - 2018 г. - средномесечно.....	181

7. Показатели, характеризиращи Учителския пенсионен фонд	182
7.1 Показатели, характеризиращи Учителския пенсионен фонд за периода 2009 - 2018 г.	183
7.2 Брой учители-общо по групи възраст за периода 2009 - 2018 г. /общо мъже и жени/.....	184
7.3 Брой учители-мъже по групи възраст за периода 2009 - 2018 г.	184
7.4 Брой учители-жени по групи възраст за периода 2009 - 2018 г.	184
7.5 Брой осигурени лица с учителски осигурителен стаж /участващи в УчПФ/ и средният им осигурителен доход за 2018 г.	185
7.6 Брой осигурени лица с учителски осигурителен стаж и средният им осигурителен доход за периода 2000 - 2018 г.	186
7.7 Баланс на учителския пенсионен фонд за периода 2009 - 2018 г.	187
8. Показатели, характеризиращи фонд	188
"ГАРАНТИРАНИ ВЗЕМАНИЯ НА РАБОТНИЦИТЕ И СЛУЖИТЕЛИТЕ"	
8.1 Натурални показатели за Фонд "Гарантирани вземания на работници и служители" за периода 2009 - 2018 г.	189
8.2 Финансово състояние по отчета на Фонд "Гарантирани вземания на работниците и служители" за периода 2009 - 2018 г.....	190
8.3 Обобщена справка на лицата с право или не на гарантирано вземане, общо изплатена сума за годината, реимбурсирани средства към съответното плащане за година за периода 2009 - 2018 г.	192
8.4 Приходи и разходи за Фонд ГВРС за периода 2009 - 2018 г.	193
8.5 Приходи от лихви от ДЦК и депозити в БНБ за периода 2009 - 2018 г.....	193
8.6 Изплатени от фонд ГВРС гарантирани вземания и реимбурсирани средства за 2009 - 2018 г. ...	194
8.7 Инвестирани средства от Фонд ГВРС в ДЦК по срочност и погашения за 2009 - 2018 г.	195

ПРЕДГОВОР

Статистическият справочник „**Демография, икономика и социално осигуряване**“ 2018 г. представя отчетна статистическа информация за основни показатели, характеризиращи администрираните от Националния осигурителен институт социалноосигурителни фондове, както и за социално-икономическия контекст, в който се е развивало социалното осигуряване в България.

Информацията за по-голямата част от показателите в настоящото издание на справочника обхваща периода 2009-2018 г., но за някои от тях времевият обхват се отнася за по-дълги или по-кратки периоди, съобразно наличността и приложението на данните.

За част от показателите информацията е представена и на регионално равнище – по териториални поделения на Националния осигурителен институт, които съответстват на ниво област според административно-териториалното деление на България.

За подготовката на справочника е използвана информация предимно от информационните системи, поддържани от Националния осигурителен институт, както и от публикувани на по-ранен етап статистически справочници и бюлетини. Използвани са данни и от външни източници, сред които Националния статистически институт, Министерството на финансите, Националната агенция за приходите, Министерството на образованието и науката, Агенцията по заетостта и други.

Глава първа съдържа информация за основните демографски показатели – численост на населението по пол и възрастови групи, раждаемост, смъртност, естествено движение на населението, продължителност на живота.

Глава втора представя показатели, характеризиращи икономическото развитие на страната и динамиката на пазара на труда. Включена е информация за брутния вътрешен продукт, инфлацията, заетостта, безработицата, работните заплати, както и за минималния, максималния и средния осигурителен доход за страната.

Глава трета представя отчетна информация за осигурените лица, приходите и разходите на консолидирания бюджет на държавното обществено осигуряване – общо и по фондове.

Глава четвърта е посветена на пенсиите. Кодексът за социално осигуряване регламентира всички видове пенсии, които се отпускат в Република България, както и условията за пораждане на правото за съответния вид пенсия. Държавното обществено осигуряване отпуска и изплаща пенсии за осигурителен стаж и възраст, пенсии за инвалидност /поради общо заболяване и поради трудова злополука и професионална болест/, наследствени пенсии и пенсии, несвързани с трудовата дейност в т.ч. пенсии за военна инвалидност, пенсии за гражданска инвалидност, социална пенсия за старост, социална пенсия за инвалидност, пенсии за особени заслуги, персонални пенсии. В статистическия

справочник видовете пенсии са групирани и по фондове на ДОО, а именно фонд "Пенсии", фонд "Пенсии за лицата по чл. 69", фонд "Пенсии, несвързани с трудова дейност" и фонд "Трудова злополука и професионална болест".

Глава пета представя информация за паричните обезщетения и помощи, изплащани от държавното обществено осигуряване. По отношение на паричните обезщетения е използвана информация от касовия отчет за изпълнението на бюджета на държавното обществено осигуряване за съответната година, която се отнася за извършените през съответната година плащания. Стойностите на показателите, представени на ниво териториално поделение (ниво област), се отнасят за плащанията, дължими и изплатени за съответната година. Поради факта, че някои плащания, дължими за предходна година, могат да бъдат изплатени в следващата, може да не е налице пълно съответствие между стойностите на показателите за плащанията, извършени през съответната година, и показателите за плащанията, извършени за съответната година.

Глава шеста се отнася за паричните обезщетения за безработица по Кодекса за социално осигуряване. Показателите в нея се отнасят за лицата с право на парично обезщетения за безработица през съответната година.

Глава седма съдържа отчетна информация, характеризираща Учителския пенсионен фонд.

Глава осма представя статистически данни за фонд „Гарантирани вземания на работниците и служителите“.

Статистическият справочник е подготвен от дирекция „Анализ, планиране и прогнозиране“ със съдействието на дирекции „Финансово-счетоводна дейност“, „Информационни системи за дългосрочни и краткосрочни плащания“ и „Осигуряване и краткосрочни плащания“ в Централно управление на НОИ.

ИЗПОЛЗВАНИ СЪКРАЩЕНИЯ

АЗ	Агенция по заетостта
БВП	Брутен вътрешен продукт
БНБ	Българска народна банка
ДБ	Държавен бюджет
ДВ	Държавен вестник
ДДС	Данък добавена стойност
ДОО	Държавно обществено осигуряване
ДЦК	Държавни ценни книжа
ЕДС	Еднократна допълнителна сума
ЗБДОО	Закон за бюджета на държавното обществено осигуряване
ЗГВРСНР	Закон за гарантираните вземания на работниците и служителите в случай на несъстоятелност на работодателя
ЗП (отм.)	Закон за пенсиите (отменен)
ЗПГРРЛ	Закон за политическа и гражданска реабилитация на репресирани лица
ЗПЗСК (отм.)	Закон за пенсиите на земеделските стопани-кооператори (отменен)
ЗУНТОПБГ	Закона за уреждане на някои трудови и осигурителни права на български граждани
КСО	Кодекс за социално осигуряване
НОИ	Национален осигурителен институт
НПОС	Наредба за пенсиите и осигурителния стаж
НСИ	Национален статистически институт
ПЗР	Преходни и заключителни разпоредби
ПМС	Постановление на Министерския съвет
СВОК на ТПК (отм.)	Съвет за взаимно осигуряване на кооператори в трудово-производителните кооперации (отменен)
СЕС	Сметки за европейски средства
ТП на НОИ	Териториално поделение на НОИ
ФГВРС	Фонд „Гарантирани вземания на работниците и служителите“
ЦБ	Централен бюджет

**1. ОСНОВНИ
ДЕМОГРАФСКИ
ПОКАЗАТЕЛИ**

1.1. НАСЕЛЕНИЕ ПО ПОЛ ЗА ПЕРИОДА 2002 - 2018 г.

/към 31 декември на съответната година/

Години	2002 г.	2003 г.	2004 г.	2005 г.	2006 г.	2007 г.	2008 г.	2009 г.	2010 г.	2011 г.	2012 г.	2013 г.	2014 г.	2015 г.	2016 г.	2017 г.	2018 г.
Всичко	7 845 841	7 801 273	7 761 049	7 718 750	7 679 290	7 640 238	7 606 551	7 563 710	7 504 868	7 327 224	7 284 552	7 245 677	7 202 198	7 153 784	7 101 859	7 050 034	7 000 039
мъже	3 816 162	3 790 840	3 767 610	3 743 327	3 720 932	3 699 689	3 681 280	3 659 311	3 629 809	3 566 767	3 545 073	3 524 945	3 502 015	3 477 177	3 449 978	3 422 409	3 395 701
жени	4 029 679	4 010 433	3 993 439	3 975 423	3 958 358	3 940 549	3 925 271	3 904 399	3 875 059	3 760 457	3 739 479	3 720 732	3 700 183	3 676 607	3 651 881	3 627 625	3 604 338
Структура	100.0%	100.0%	100.0%	100.0%	100.0%	100.0%	100.0%	100.0%	100.0%	100.0%	100.0%	100.0%	100.0%	100.0%	100.0%	100.0%	100.0%
мъже	48.6%	48.6%	48.5%	48.5%	48.5%	48.4%	48.4%	48.4%	48.4%	48.7%	48.7%	48.6%	48.6%	48.6%	48.6%	48.5%	48.5%
жени	51.4%	51.4%	51.5%	51.5%	51.5%	51.6%	51.6%	51.6%	51.6%	51.3%	51.3%	51.4%	51.4%	51.4%	51.4%	51.5%	51.5%
Динамика /индекс при база предходната година/																	
Всичко	99.4%	99.4%	99.5%	99.5%	99.5%	99.5%	99.6%	99.4%	99.2%	97.6%	99.4%	99.5%	99.4%	99.3%	99.3%	99.3%	99.3%
мъже	99.3%	99.3%	99.4%	99.4%	99.4%	99.4%	99.5%	99.4%	99.2%	98.3%	99.4%	99.4%	99.3%	99.3%	99.2%	99.2%	99.2%
жени	99.5%	99.5%	99.6%	99.5%	99.6%	99.6%	99.6%	99.5%	99.2%	97.0%	99.4%	99.5%	99.4%	99.4%	99.3%	99.3%	99.4%

Източник: НСИ

НАСЕЛЕНИЕ ПО ПОЛ ЗА ПЕРИОДА 2002 - 2018 г.

/към 31.12 на съответната година/

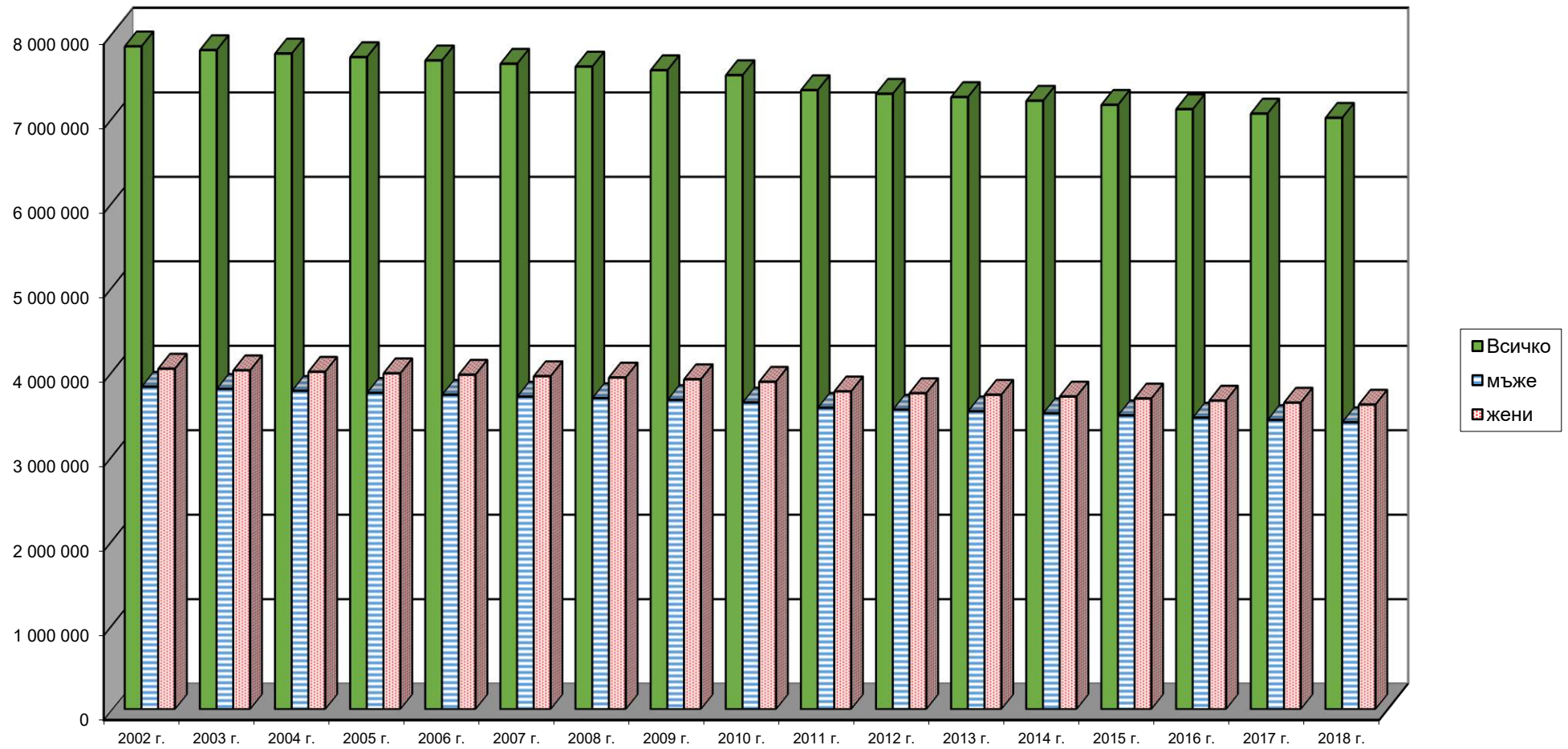

1.2. НАСЕЛЕНИЕ ПО ВЪЗРАСТОВИ ГРУПИ И ПОЛ за периода 2002 - 2018 г. към 31.12. на съответната година
/общо мъже и жени /

Групи възраст	2002 г.	2003 г.	2004 г.	2005 г.	2006 г.	2007 г.	2008 г.	2009 г.	2010 г.	2011 г.	2012 г.	2013 г.	2014 г.	2015 г.	2016 г.	2017 г.	2018 г.
ОБЩО	7 845 841	7 801 273	7 761 049	7 718 750	7 679 290	7 640 238	7 606 551	7 563 710	7 504 868	7 327 224	7 284 552	7 245 677	7 202 198	7 153 784	7 101 859	7 050 034	7 000 039
0 г.	64 914	65 292	67 438	68 350	70 541	71 492	73 881	76 585	71 096	66 214	65 930	64 755	67 216	65 537	64 665	63 792	62 039
1 - 4 г.	262 691	267 883	266 582	269 328	272 807	279 727	286 670	293 490	301 929	279 803	280 530	277 725	270 440	268 634	265 610	263 959	263 686
5 - 9 г.	343 775	325 966	320 731	320 762	321 801	328 976	335 656	336 730	340 613	321 683	327 440	334 783	343 330	347 342	349 350	349 423	344 667
10 - 14 г.	472 058	446 620	418 460	388 611	366 766	343 214	325 387	319 395	318 802	312 256	316 089	318 881	317 210	316 693	321 394	327 202	334 453
15 - 19 г.	529 278	525 478	519 740	510 822	492 016	471 023	445 510	416 428	385 512	358 043	335 811	318 714	313 313	313 051	309 596	313 032	315 547
20 - 24 г.	559 367	551 656	542 364	536 488	532 931	527 395	523 522	516 606	506 302	476 084	457 433	433 186	404 960	374 939	350 006	325 198	307 744
25 - 29 г.	588 382	589 137	583 361	575 106	566 307	556 539	548 593	536 952	528 448	490 354	488 683	488 936	486 621	481 408	465 523	445 237	419 624
30 - 34 г.	557 104	556 481	561 154	566 576	575 037	585 118	585 634	577 153	564 771	520 808	507 408	498 179	488 268	483 946	481 875	479 767	479 506
35 - 39 г.	508 118	515 055	525 418	536 686	547 042	553 062	552 331	555 128	557 085	550 714	557 198	553 603	541 664	528 455	513 551	499 654	489 908
40 - 44 г.	541 032	536 469	532 333	521 967	509 829	502 191	509 207	518 236	526 784	522 726	529 069	529 290	533 378	537 016	542 793	548 897	544 398
45 - 49 г.	559 816	553 282	547 334	540 759	534 977	530 429	526 040	521 135	508 893	483 885	476 279	482 688	492 411	503 432	512 792	518 543	518 322
50 - 54 г.	578 463	571 169	558 688	545 299	546 781	541 795	535 625	529 280	521 727	509 722	503 656	498 188	492 977	482 543	470 548	462 785	469 131
55 - 59 г.	513 011	529 110	548 691	563 952	552 912	549 500	542 985	530 843	517 672	524 881	518 758	511 031	503 714	495 870	488 734	483 089	477 398
60 - 64 г.	431 531	433 945	437 938	445 565	464 796	476 589	491 671	509 858	523 863	528 972	524 797	518 051	506 367	493 132	493 306	487 548	480 497
65 - 69 г.	438 823	422 743	402 512	395 676	387 323	386 934	389 783	393 744	400 984	433 485	445 750	460 811	479 107	492 620	483 221	479 638	473 587
70 - 74 г.	385 532	386 280	392 930	385 184	383 621	370 112	357 922	342 280	337 778	340 532	342 073	346 837	352 291	359 892	377 433	388 263	401 524
75 - 79 г.	294 879	297 079	292 884	293 353	287 187	293 456	295 475	302 190	297 819	303 625	295 148	288 002	277 738	276 237	273 709	275 717	279 398
80 - 84 г.	153 335	166 778	176 130	180 614	185 394	184 576	187 091	186 380	188 779	189 698	196 114	200 282	206 460	204 558	206 692	202 086	197 996
85 - 89 г.	44 535	43 294	46 778	53 343	62 802	72 012	77 717	82 882	85 437	90 471	90 822	93 765	94 392	96 830	97 420	101 920	105 034
90 - 94 г.	16 874	15 137	17 063	17 406	15 364	12 723	12 720	14 801	17 156	20 352	23 132	25 479	27 213	28 070	29 618	29 861	30 838
95 - 99 г.	2 126	2 200	2 284	2 641	2 777	3 072	2 784	3 186	3 185	2 617	2 106	2 185	2 770	3 250	3 769	4 215	4 539
100+	197	219	236	262	279	303	347	428	233	299	326	306	358	329	254	208	203

Източник: НСИ

1.2. НАСЕЛЕНИЕ ПО ВЪЗРАСТОВИ ГРУПИ за периода 2002 - 2018 г. към 31.12. на съответната година
/МЪЖЕ/

/продължение/

Групи възраст	2002 г.	2003 г.	2004 г.	2005 г.	2006 г.	2007 г.	2008 г.	2009 г.	2010 г.	2011 г.	2012 г.	2013 г.	2014 г.	2015 г.	2016 г.	2017 г.	2018 г.
ОБЩО	3 816 162	3 790 840	3 767 610	3 743 327	3 720 932	3 699 689	3 681 280	3 659 311	3 629 809	3 566 767	3 545 073	3 524 945	3 502 015	3 477 177	3 449 978	3 422 409	3 395 701
0 г.	33 642	33 564	34 707	35 046	36 355	36 840	37 975	39 091	36 498	34 165	34 000	33 054	34 524	33 824	33 172	32 708	32 063
1 - 4 г.	134 757	137 783	137 258	138 745	140 403	143 776	147 451	150 902	155 082	143 697	144 033	142 685	139 013	138 089	136 543	135 510	135 484
5 - 9 г.	176 397	167 117	164 562	164 803	165 365	169 052	172 614	173 285	175 276	165 639	168 482	172 308	176 451	178 517	179 593	179 623	176 901
10 - 14 г.	242 459	229 367	214 856	199 307	187 986	176 080	166 781	163 855	163 774	160 513	162 460	163 878	163 300	163 167	165 601	168 426	172 140
15 - 19 г.	271 249	269 441	266 061	261 546	252 245	241 828	228 690	213 718	197 671	184 231	172 923	164 105	161 330	161 150	159 294	160 986	162 291
20 - 24 г.	287 278	283 401	278 642	275 379	273 164	270 020	268 246	264 403	259 173	244 907	235 369	223 177	208 750	193 366	180 552	167 828	158 591
25 - 29 г.	300 285	301 053	298 638	294 654	290 111	285 427	281 528	276 081	271 868	254 638	252 914	253 073	251 020	247 953	239 641	229 275	215 814
30 - 34 г.	283 428	283 140	285 600	288 255	292 914	298 126	298 856	295 404	289 570	270 154	263 770	259 290	254 270	251 729	250 016	247 873	247 397
35 - 39 г.	256 132	259 804	265 381	271 686	277 151	280 761	280 437	282 046	283 090	283 890	287 004	285 514	279 613	273 170	265 779	259 105	254 064
40 - 44 г.	270 297	268 497	266 503	261 336	255 531	252 117	255 812	260 808	265 925	268 802	272 607	272 767	274 829	276 242	279 190	281 901	279 842
45 - 49 г.	275 972	272 669	269 940	267 467	264 950	262 903	261 266	259 088	253 118	245 517	242 190	245 513	250 798	257 274	262 394	265 873	265 640
50 - 54 г.	280 350	276 865	270 952	264 418	265 377	263 216	260 205	257 396	254 702	253 526	251 060	249 183	246 926	241 704	236 270	232 763	236 143
55 - 59 г.	243 311	250 845	259 962	267 106	261 404	259 615	256 785	251 375	245 554	252 511	250 275	246 883	243 828	241 363	238 596	236 464	234 382
60 - 64 г.	198 476	199 297	200 953	203 867	212 766	217 947	224 615	232 764	239 287	243 210	241 742	239 372	234 527	228 919	229 793	227 799	224 905
65 - 69 г.	195 895	187 745	178 139	174 403	170 231	169 443	170 455	172 098	174 790	190 684	195 881	202 315	210 271	216 321	212 058	210 746	209 008
70 - 74 г.	165 936	165 820	167 573	163 570	161 756	155 307	149 422	142 362	139 935	141 493	141 967	143 806	146 330	148 961	156 417	160 541	165 752
75 - 79 г.	119 313	119 943	118 311	118 278	115 469	117 897	118 302	120 122	117 740	119 612	115 765	112 278	107 794	106 913	105 731	106 393	107 489
80 - 84 г.	58 324	62 871	65 961	67 510	69 174	68 808	69 507	69 565	70 462	70 854	73 185	74 580	76 127	74 936	75 010	72 708	70 638
85 - 89 г.	16 332	15 809	17 010	19 101	22 401	25 197	27 059	28 772	29 579	31 229	31 279	32 147	32 642	33 611	33 737	35 174	36 025
90 - 94 г.	5 619	5 054	5 804	5 927	5 173	4 222	4 236	4 994	5 646	6 612	7 432	8 239	8 680	8 878	9 391	9 408	9 737
95 - 99 г.	661	690	730	851	928	1 003	917	1 028	986	772	623	679	872	982	1 127	1 247	1 337
100+	49	65	67	72	78	104	121	154	83	111	112	99	120	108	73	58	58

Източник: НСИ

1.2. НАСЕЛЕНИЕ ПО ВЪЗРАСТОВИ ГРУПИ за периода 2002 - 2018 г. към 31.12. на съответната година
/ЖЕНИ/

/продължение и край/

Групи възраст	2002 г.	2003 г.	2004 г.	2005 г.	2006 г.	2007 г.	2008 г.	2009 г.	2010 г.	2011 г.	2012 г.	2013 г.	2014 г.	2015 г.	2016 г.	2017 г.	2018 г.
ОБЩО	4 029 679	4 010 433	3 993 439	3 975 423	3 958 358	3 940 549	3 925 271	3 904 399	3 875 059	3 760 457	3 739 479	3 720 732	3 700 183	3 676 607	3 651 881	3 627 625	3 604 338
0 г.	31 272	31 728	32 731	33 304	34 186	34 652	35 906	37 494	34 598	32 049	31 930	31 701	32 692	31 713	31 493	31 084	29 976
1 - 4 г.	127 934	130 100	129 324	130 583	132 404	135 951	139 219	142 588	146 847	136 106	136 497	135 040	131 427	130 545	129 067	128 449	128 202
5 - 9 г.	167 378	158 849	156 169	155 959	156 436	159 924	163 042	163 445	165 337	156 044	158 958	162 475	166 879	168 825	169 757	169 800	167 766
10 - 14 г.	229 599	217 253	203 604	189 304	178 780	167 134	158 606	155 540	155 028	151 743	153 629	155 003	153 910	153 526	155 793	158 776	162 313
15 - 19 г.	258 029	256 037	253 679	249 276	239 771	229 195	216 820	202 710	187 841	173 812	162 888	154 609	151 983	151 901	150 302	152 046	153 256
20 - 24 г.	272 089	268 255	263 722	261 109	259 767	257 375	255 276	252 203	247 129	231 177	222 064	210 009	196 210	181 573	169 454	157 370	149 153
25 - 29 г.	288 097	288 084	284 723	280 452	276 196	271 112	267 065	260 871	256 580	235 716	235 769	235 863	235 601	233 455	225 882	215 962	203 810
30 - 34 г.	273 676	273 341	275 554	278 321	282 123	286 992	286 778	281 749	275 201	250 654	243 638	238 889	233 998	232 217	231 859	231 894	232 109
35 - 39 г.	251 986	255 251	260 037	265 000	269 891	272 301	271 894	273 082	273 995	266 824	270 194	268 089	262 051	255 285	247 772	240 549	235 844
40 - 44 г.	270 735	267 972	265 830	260 631	254 298	250 074	253 395	257 428	260 859	253 924	256 462	256 523	258 549	260 774	263 603	266 996	264 556
45 - 49 г.	283 844	280 613	277 394	273 292	270 027	267 526	264 774	262 047	255 775	238 368	234 089	237 175	241 613	246 158	250 398	252 670	252 682
50 - 54 г.	298 113	294 304	287 736	280 881	281 404	278 579	275 420	271 884	267 025	256 196	252 596	249 005	246 051	240 839	234 278	230 022	232 988
55 - 59 г.	269 700	278 265	288 729	296 846	291 508	289 885	286 200	279 468	272 118	272 370	268 483	264 148	259 886	254 507	250 138	246 625	243 016
60 - 64 г.	233 055	234 648	236 985	241 698	252 030	258 642	267 056	277 094	284 576	285 762	283 055	278 679	271 840	264 213	263 513	259 749	255 592
65 - 69 г.	242 928	234 998	224 373	221 273	217 092	217 491	219 328	221 646	226 194	242 801	249 869	258 496	268 836	276 299	271 163	268 892	264 579
70 - 74 г.	219 596	220 460	225 357	221 614	221 865	214 805	208 500	199 918	197 843	199 039	200 106	203 031	205 961	210 931	221 016	227 722	235 772
75 - 79 г.	175 566	177 136	174 573	175 075	171 718	175 559	177 173	182 068	180 079	184 013	179 383	175 724	169 944	169 324	167 978	169 324	171 909
80 - 84 г.	95 011	103 907	110 169	113 104	116 220	115 768	117 584	116 815	118 317	118 844	122 929	125 702	130 333	129 622	131 682	129 378	127 358
85 - 89 г.	28 203	27 485	29 768	34 242	40 401	46 815	50 658	54 110	55 858	59 242	59 543	61 618	61 750	63 219	63 683	66 746	69 009
90 - 94 г.	11 255	10 083	11 259	11 479	10 191	8 501	8 484	9 807	11 510	13 740	15 700	17 240	18 533	19 192	20 227	20 453	21 101
95 - 99 г.	1 465	1 510	1 554	1 790	1 849	2 069	1 867	2 158	2 199	1 845	1 483	1 506	1 898	2 268	2 642	2 968	3 202
100+	148	154	169	190	201	199	226	274	150	188	214	207	238	221	181	150	145

Източник: НСИ

1.3. НАСЕЛЕНИЕ ПОД, ВЪВ И НАД ТРУДОСПОСОБНА ВЪЗРАСТ за периода 2002 - 2018 г.

/към 31 декември на съответната година/

Години	Общо				Мъже				Жени			
	Всичко	под трудо- способна	в трудо- способна	над трудо- способна	Всичко	под трудо- способна	в трудо- способна	над трудо- способна	Всичко	под трудо- способна	в трудо- способна	над трудо- способна
2002	7 845 841	1 246 753	4 712 052	1 887 036	3 816 162	640 041	2 478 458	697 663	4 029 679	606 712	2 233 594	1 189 373
2003	7 801 273	1 209 566	4 746 532	1 845 175	3 790 840	621 199	2 496 576	673 065	4 010 433	588 367	2 249 956	1 172 110
2004	7 761 049	1 174 416	4 781 765	1 804 868	3 767 610	603 148	2 514 127	650 335	3 993 439	571 268	2 267 638	1 154 533
2005	7 718 750	1 143 164	4 814 112	1 761 474	3 743 327	587 204	2 529 713	626 410	3 975 423	555 960	2 284 399	1 135 064
2006	7 679 290	1 119 936	4 819 837	1 739 517	3 720 932	575 420	2 522 588	622 924	3 958 358	544 516	2 297 249	1 116 593
2007	7 640 238	1 105 833	4 817 100	1 717 305	3 699 689	568 165	2 511 969	619 555	3 940 549	537 668	2 305 131	1 097 750
2008	7 606 551	1 099 948	4 805 892	1 700 711	3 681 280	565 117	2 496 012	620 151	3 925 271	534 831	2 309 880	1 080 560
2009	7 563 710	1 099 038	4 773 929	1 690 743	3 659 311	564 276	2 468 182	626 853	3 904 399	534 762	2 305 747	1 063 890
2010	7 504 868	1 098 240	4 700 606	1 706 022	3 629 809	564 165	2 436 348	629 296	3 875 059	534 075	2 264 258	1 076 726
2011	7 327 224	1 044 910	4 522 769	1 759 545	3 566 767	537 514	2 375 182	654 071	3 760 457	507 396	2 147 587	1 105 474
2012	7 284 552	1 048 070	4 505 017	1 731 465	3 545 073	539 124	2 364 109	641 840	3 739 479	508 946	2 140 908	1 089 625
2013	7 245 677	1 055 804	4 471 633	1 718 240	3 524 945	542 626	2 346 279	636 040	3 720 732	513 178	2 125 354	1 082 200
2014	7 202 198	1 064 735	4 403 374	1 734 089	3 502 015	547 243	2 310 639	644 133	3 700 183	517 492	2 092 735	1 089 956
2015	7 153 784	1 063 930	4 349 105	1 740 749	3 477 177	547 269	2 284 461	645 447	3 676 607	516 661	2 064 644	1 095 302
2016	7 101 859	1 062 705	4 304 436	1 734 718	3 449 978	546 706	2 262 326	640 946	3 651 881	515 999	2 042 110	1 093 772
2017	7 050 034	1 065 993	4 248 503	1 735 538	3 422 409	548 236	2 233 566	640 607	3 627 625	517 757	2 014 937	1 094 931
2018	7 000 039	1 067 112	4 200 909	1 732 018	3 395 701	548 650	2 206 463	640 588	3 604 338	518 462	1 994 446	1 091 430

Източник: НСИ

1.3. НАСЕЛЕНИЕ ПОД, ВЪВ И НАД ТРУДОСПОСОБНА ВЪЗРАСТ за периода 2002 - 2018 г.

/структура/

/продължение и край/

Година	Общо				Мъже				Жени			
	Всичко	под трудо- способна	в трудо- способна	над трудо- способна	Всичко	под трудо- способна	в трудо- способна	над трудо- способна	Всичко	под трудо- способна	в трудо- способна	над трудо- способна
2002	100.0%	15.9%	60.1%	24.1%	100.0%	16.8%	64.9%	18.3%	100.0%	15.1%	55.4%	29.5%
2003	100.0%	15.5%	60.8%	23.7%	100.0%	16.4%	65.9%	17.8%	100.0%	14.7%	56.1%	29.2%
2004	100.0%	15.1%	61.6%	23.3%	100.0%	16.0%	66.7%	17.3%	100.0%	14.3%	56.8%	28.9%
2005	100.0%	14.8%	62.4%	22.8%	100.0%	15.7%	67.6%	16.7%	100.0%	14.0%	57.5%	28.6%
2006	100.0%	14.6%	62.8%	22.7%	100.0%	15.5%	67.8%	16.7%	100.0%	13.8%	58.0%	28.2%
2007	100.0%	14.5%	63.0%	22.5%	100.0%	15.4%	67.9%	16.7%	100.0%	13.6%	58.5%	27.9%
2008	100.0%	14.5%	63.2%	22.4%	100.0%	15.4%	67.8%	16.8%	100.0%	13.6%	58.8%	27.5%
2009	100.0%	14.5%	63.1%	22.4%	100.0%	15.4%	67.4%	17.1%	100.0%	13.7%	59.1%	27.2%
2010	100.0%	13.8%	63.5%	22.7%	100.0%	14.6%	68.0%	17.3%	100.0%	12.9%	59.3%	27.8%
2011	100.0%	13.4%	62.6%	24.0%	100.0%	14.1%	67.5%	18.3%	100.0%	12.7%	57.9%	29.4%
2012	100.0%	14.4%	61.8%	23.8%	100.0%	15.2%	66.7%	18.1%	100.0%	13.6%	57.2%	29.1%
2013	100.0%	14.6%	61.7%	23.7%	100.0%	15.4%	66.6%	18.0%	100.0%	13.8%	57.1%	29.1%
2014	100.0%	14.8%	61.1%	24.1%	100.0%	15.6%	66.0%	18.4%	100.0%	14.0%	56.6%	29.5%
2015	100.0%	14.9%	60.8%	24.3%	100.0%	15.7%	65.7%	18.6%	100.0%	14.1%	56.2%	29.8%
2016	100.0%	15.0%	60.6%	24.4%	100.0%	15.8%	65.6%	18.6%	100.0%	14.1%	55.9%	30.0%
2017	100.0%	15.1%	60.3%	24.6%	100.0%	16.0%	65.3%	18.7%	100.0%	14.3%	55.5%	30.2%
2018	100.0%	15.2%	60.0%	24.7%	100.0%	16.2%	65.0%	18.9%	100.0%	14.4%	55.3%	30.3%

Източник: НСИ

1.4. ЖИВОРОДЕНИ ПО ВЪЗРАСТ НА МАЙКАТА за периода 2002 - 2018 г.

Групи възраст	2002 г.	2003 г.	2004 г.	2005 г.	2006 г.	2007 г.	2008 г.	2009 г.	2010 г.	2011 г.	2012 г.	2013 г.	2014 г.	2015 г.	2016 г.	2017 г.	2018 г.
ОБЩО	66 499	67 359	69 886	71 075	73 978	75 349	77 712	80 956	75 513	70 846	69 121	66 578	67 585	65 950	64 984	63 955	62 197
до 19 г.	10 763	10 389	10 625	10 078	10 244	10 080	10 131	10 251	8 411	7 799	7 404	6 968	6 655	6 274	6 031	6 038	6 191
20 - 24 г.	22 571	21 730	21 685	20 628	20 716	20 147	20 312	20 373	18 249	16 504	15 895	15 002	14 454	13 157	12 341	11 690	10 625
25 - 29 г.	20 888	21 685	22 204	22 871	23 428	23 427	23 479	24 191	22 447	21 226	20 945	20 433	20 770	20 655	20 315	19 565	18 644
30 - 34 г.	9 271	10 167	11 471	13 113	14 627	15 970	17 436	18 428	18 141	16 983	16 268	15 591	16 204	16 257	16 530	16 586	16 770
35 - 39 г.	2 500	2 853	3 305	3 796	4 355	4 977	5 516	6 677	7 145	7 137	7 398	7 305	7 978	7 917	7 837	7 986	7 825
40 - 44 г.	462	482	562	550	571	699	792	970	1 054	1 128	1 124	1 202	1 401	1 522	1 731	1 874	1 917
45 +	17	20	13	19	25	35	38	53	60	62	84	74	116	165	198	215	222
Непоказано	27	33	21	20	12	14	8	13	6	7	3	3	7	3	1	1	3

Източник: НСИ

1.4. ЖИВОРОДЕНИ ПО ВЪЗРАСТ НА МАЙКАТА за периода 2002 -2018 г.
/структура/

/продължение и край/

Групи възраст	2002 г.	2003 г.	2004 г.	2005 г.	2006 г.	2007 г.	2008 г.	2009 г.	2010 г.	2011 г.	2012 г.	2013 г.	2014 г.	2015 г.	2016 г.	2017 г.	2018 г.
до 19 г.	16.2%	15.4%	15.2%	14.2%	13.8%	13.4%	13.0%	12.7%	10.8%	11.0%	10.7%	10.5%	9.8%	9.5%	9.3%	9.4%	10.0%
20-24г.	33.9%	32.3%	31.0%	29.0%	28.0%	26.7%	26.1%	25.2%	24.2%	23.3%	23.0%	22.5%	21.4%	19.9%	19.0%	18.3%	17.1%
25-29г.	31.4%	32.2%	31.8%	32.2%	31.7%	31.1%	30.2%	29.9%	29.8%	30.0%	30.3%	30.7%	30.7%	31.3%	31.3%	30.6%	30.0%
30-34г.	13.9%	15.1%	16.4%	18.4%	19.8%	21.2%	22.4%	22.8%	24.0%	24.0%	23.5%	23.4%	24.0%	24.7%	25.4%	25.9%	27.0%
35-39г.	3.8%	4.2%	4.7%	5.3%	5.9%	6.6%	7.1%	8.2%	9.6%	10.1%	10.7%	11.0%	11.8%	12.0%	12.1%	12.5%	12.6%
40-44г.	0.7%	0.7%	0.8%	0.8%	0.8%	0.9%	1.0%	1.2%	1.4%	1.6%	1.6%	1.8%	2.1%	2.3%	2.7%	2.9%	3.1%
45г. +	0.02%	0.03%	0.02%	0.03%	0.03%	0.04%	0.05%	0.1%	0.1%	0.1%	0.1%	0.1%	0.2%	0.3%	0.3%	0.3%	0.4%

Източник: НСИ

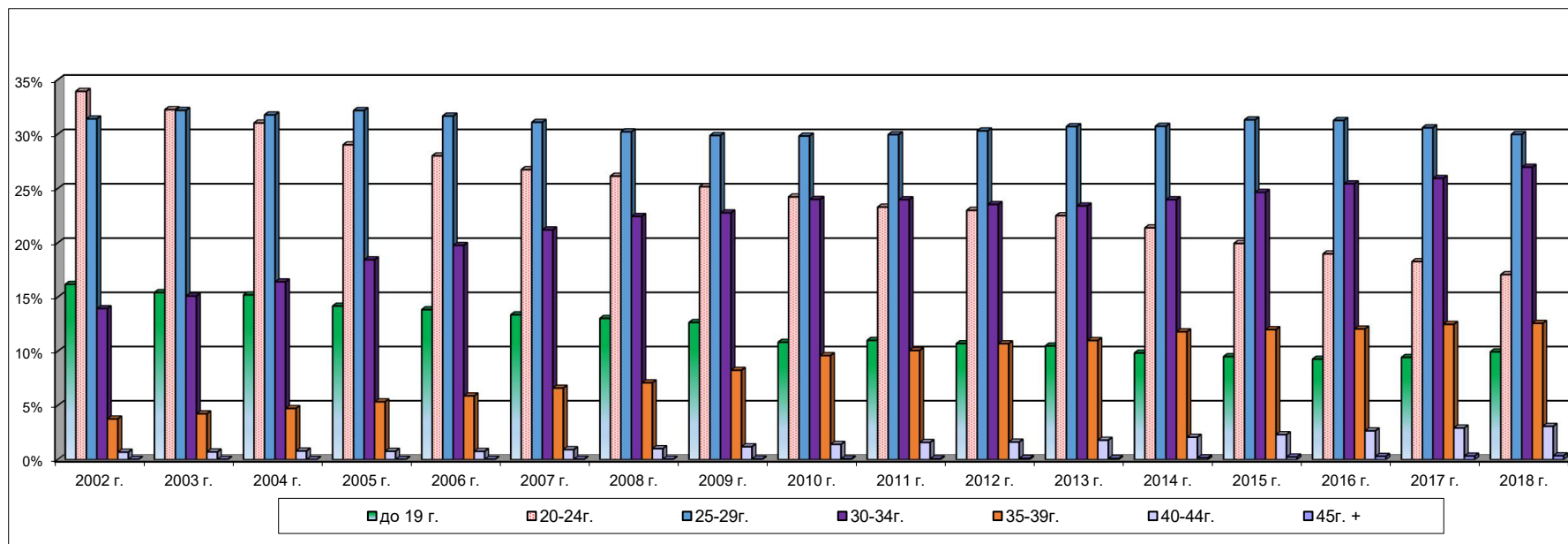

1.5. УМРЕЛИ ПО ВЪЗРАСТ И ПОЛ за периода 2002 - 2018 г.

/общо мъже и жени/

Групи възраст	2002 г.	2003 г.	2004 г.	2005 г.	2006 г.	2007 г.	2008 г.	2009 г.	2010 г.	2011 г.	2012 г.	2013 г.	2014 г.	2015 г.	2016 г.	2017 г.	2018 г.
ОБЩО	112 617	111 927	110 110	113 374	113 438	113 004	110 523	108 068	110 165	108 258	109 281	104 345	108 952	110 117	107 580	109 791	108 526
под 1 г.	887	831	814	739	720	690	668	729	708	601	536	489	517	434	423	408	358
1 - 4 г.	174	158	192	149	137	139	132	129	133	122	119	115	89	82	68	91	93
5 - 9 г.	99	79	77	93	111	79	105	84	77	65	69	66	55	70	56	46	61
10 - 14 г.	120	144	134	124	104	97	101	87	93	66	76	66	63	60	56	56	70
15 - 19 г.	244	260	240	226	259	268	272	224	200	180	172	139	150	150	141	140	145
20 - 24 г.	428	443	426	396	413	417	416	369	338	319	284	304	263	241	217	191	176
25 - 29 г.	492	566	506	503	488	507	503	442	421	387	337	335	324	357	335	320	304
30 - 34 г.	680	642	699	630	646	653	664	639	582	568	497	510	522	509	474	447	488
35 - 39 г.	996	927	953	967	969	887	940	904	867	863	835	781	898	775	804	729	757
40 - 44 г.	1 735	1 617	1 657	1 617	1 583	1 428	1 370	1 381	1 460	1 355	1 296	1 338	1 365	1 318	1 323	1 395	1 331
45 - 49 г.	2 905	2 755	2 822	2 873	2 746	2 594	2 549	2 478	2 403	2 236	2 025	2 072	2 111	2 188	2 251	2 223	2 203
50 - 54 г.	4 851	4 735	4 661	4 580	4 557	4 412	4 204	4 112	3 850	3 783	3 732	3 501	3 798	3 499	3 420	3 395	3 285
55 - 59 г.	6 111	6 314	6 472	6 936	6 972	6 765	6 471	6 251	5 994	5 917	5 749	5 601	5 711	5 574	5 607	5 430	5 474
60 - 64 г.	7 820	7 783	7 791	8 025	8 156	8 284	8 295	8 561	8 639	8 731	8 625	8 078	8 515	8 258	8 261	8 074	8 001
65 - 69 г.	12 219	11 999	10 980	10 842	10 395	10 048	9 622	9 708	9 706	9 788	10 255	10 409	11 090	11 356	11 295	11 496	11 132
70 - 74 г.	16 849	16 560	16 242	16 755	16 251	15 725	14 602	13 445	12 759	12 461	12 376	11 563	11 995	12 517	12 460	13 195	13 510
75 - 79 г.	22 178	21 679	20 555	21 018	20 579	19 944	19 276	18 656	19 048	18 388	18 192	16 670	16 347	15 599	15 148	15 154	15 069
80 - 84 г.	17 394	19 427	20 642	21 344	21 995	21 999	21 506	20 473	20 840	20 333	20 393	19 365	20 514	21 027	19 635	20 017	18 976
85 +	16 435	15 008	14 247	15 557	16 357	18 068	18 827	19 396	22 047	22 095	23 713	22 943	24 625	26 103	25 606	26 984	27 093

Източник: НСИ

1.5. УМРЕЛИ ПО ВЪЗРАСТ И ПОЛ за периода 2002 - 2018 г.

/ МЪЖЕ/

/продължение/

Групи възраст	2002 г.	2003 г.	2004 г.	2005 г.	2006 г.	2007 г.	2008 г.	2009 г.	2010 г.	2011 г.	2012 г.	2013 г.	2014 г.	2015 г.	2016 г.	2017 г.	2018 г.
ОБЩО	59 942	59 992	59 256	60 761	60 503	59 823	58 303	56 849	57 641	56 634	56 702	54 827	56 630	57 040	56 122	56 781	56 367
под 1 г.	495	488	474	429	371	388	365	422	410	349	327	283	284	245	258	227	200
1 - 4 г.	100	83	105	91	81	76	72	61	82	71	65	70	46	39	33	54	46
5 - 9 г.	56	54	53	52	59	44	64	58	43	30	36	39	30	47	29	36	35
10 - 14 г.	79	89	72	75	63	52	60	57	55	41	52	41	41	35	37	36	50
15 - 19 г.	171	181	163	135	180	187	191	155	128	116	123	96	108	104	96	100	97
20 - 24 г.	301	332	319	290	311	311	311	282	236	236	218	231	186	170	167	134	118
25 - 29 г.	365	406	360	354	374	369	391	312	315	282	250	238	222	257	234	232	219
30 - 34 г.	467	438	492	444	450	459	468	441	390	420	352	368	366	364	331	320	356
35 - 39 г.	667	630	632	659	657	589	649	630	563	553	541	528	648	523	585	505	518
40 - 44 г.	1 239	1 105	1 167	1 139	1 073	981	964	981	1 001	889	901	893	875	877	916	941	885
45 - 49 г.	2 060	1 937	1 949	1 987	1 942	1 832	1 802	1 735	1 697	1 572	1 393	1 475	1 500	1 499	1 524	1 540	1 521
50 - 54 г.	3 452	3 412	3 336	3 313	3 224	3 156	2 980	2 938	2 724	2 705	2 654	2 466	2 594	2 484	2 392	2 384	2 293
55 - 59 г.	4 255	4 478	4 596	4 984	4 969	4 762	4 562	4 419	4 217	4 199	4 093	3 949	4 008	3 849	3 898	3 725	3 820
60 - 64 г.	5 203	5 215	5 324	5 418	5 558	5 648	5 707	5 874	5 925	5 953	5 882	5 669	5 794	5 666	5 622	5 462	5 406
65 - 69 г.	7 421	7 441	6 795	6 801	6 478	6 343	6 056	6 134	6 127	6 262	6 536	6 779	7 222	7 379	7 373	7 458	7 187
70 -74 г.	9 299	9 201	9 080	9 344	9 100	8 852	8 187	7 476	7 261	7 201	7 030	6 742	6 850	7 268	7 264	7 641	7 975
75 - 79 г.	10 590	10 611	10 130	10 202	10 064	9 701	9 429	9 131	9 409	9 149	8 906	8 363	8 134	7 773	7 557	7 608	7 656
80 - 84 г.	7 499	8 326	8 851	9 155	9 397	9 272	9 147	8 748	8 957	8 726	8 779	8 266	8 791	8 986	8 497	8 566	8 179
85 +	6 223	5 565	5 358	5 889	6 152	6 801	6 898	6 995	8 101	7 880	8 564	8 331	8 931	9 475	9 309	9 812	9 806

Източник: НСИ

1.5. УМРЕЛИ ПО ВЪЗРАСТ И ПОЛ за периода 2002 - 2018 г.

/ЖЕНИ/

/продължение и край /

Групи възраст	2002 г.	2003 г.	2004 г.	2005 г.	2006 г.	2007 г.	2008 г.	2009 г.	2010 г.	2011 г.	2012 г.	2013 г.	2014 г.	2015 г.	2016 г.	2017 г.	2018 г.
ОБЩО	52 675	51 935	50 854	52 613	52 935	53 181	52 220	51 219	52 524	51 624	52 579	49 518	52 322	53 077	51 458	53 010	52 159
под 1 г.	392	343	340	310	349	302	303	307	298	252	209	206	233	189	165	181	158
1 - 4 г.	74	75	87	58	56	63	60	68	51	51	54	45	43	43	35	37	47
5 - 9 г.	43	25	24	41	52	35	41	26	34	35	33	27	25	23	27	10	26
10 - 14 г.	41	55	62	49	41	45	41	30	38	25	24	25	22	25	19	20	20
15 - 19 г.	73	79	77	91	79	81	81	69	72	64	49	43	42	46	45	40	48
20 - 24 г.	127	111	107	106	102	106	105	87	102	83	66	73	77	71	50	57	58
25 - 29 г.	127	160	146	149	114	138	112	130	106	105	87	97	102	100	101	88	85
30 - 34 г.	213	204	207	186	196	194	196	198	192	148	145	142	156	145	143	127	132
35 - 39 г.	329	297	321	308	312	298	291	274	304	310	294	253	250	252	219	224	239
40 - 44 г.	496	512	490	478	510	447	406	400	459	466	395	445	490	441	407	454	446
45 - 49 г.	845	818	873	886	804	762	747	743	706	664	632	597	611	689	727	683	682
50 - 54 г.	1 399	1 323	1 325	1 267	1 333	1 256	1 224	1 174	1 126	1 078	1 078	1 035	1 204	1 015	1 028	1 011	992
55 - 59 г.	1 856	1 836	1 876	1 952	2 003	2 003	1 909	1 832	1 777	1 718	1 656	1 652	1 703	1 725	1 709	1 705	1 654
60 - 64 г.	2 617	2 568	2 467	2 607	2 598	2 636	2 588	2 687	2 714	2 778	2 743	2 409	2 721	2 592	2 639	2 612	2 595
65 - 69 г.	4 798	4 558	4 185	4 041	3 917	3 705	3 566	3 574	3 579	3 526	3 719	3 630	3 868	3 977	3 922	4 038	3 945
70 - 74 г.	7 550	7 359	7 162	7 411	7 151	6 873	6 415	5 969	5 498	5 260	5 346	4 821	5 145	5 249	5 196	5 554	5 535
75 - 79 г.	11 588	11 068	10 425	10 816	10 515	10 243	9 847	9 525	9 639	9 239	9 286	8 307	8 213	7 826	7 591	7 546	7 413
80 - 84 г.	9 895	11 101	11 791	12 189	12 598	12 727	12 359	11 725	11 883	11 607	11 614	11 099	11 723	12 041	11 138	11 451	10 797
85 +	10 212	9 443	8 889	9 668	10 205	11 267	11 929	12 401	13 946	14 215	15 149	14 612	15 694	16 628	16 297	17 172	17 287

Източник: НСИ

1.6. ЕСТЕСТВЕНО ДВИЖЕНИЕ НА НАСЕЛЕНИЕТО за периода 2002 - 2018 г.

Година	Средно годишно население	Сключени бракове	ЖИВОРОДЕНИ			УМРЕЛИ						Естествен прираст			Брачност	Раждаемост	Смъртност	Естествен прираст	Детска смъртност на 1000 деца
						ОБЩО			в т.ч. деца под 1 год.										
			общо	момчета	момичета	всичко	мъже	жени	всичко	момчета	момичета	брой	мъже	жени					
2002 г.	7 868 900	29 218	66 499	34 497	32 002	112 617	59 942	52 675	887	495	392	-46 118	-25 445	-20 673	3.7	8.5	14.3	-5.8	13.3
2003 г.	7 823 557	30 645	67 359	34 670	32 689	111 927	59 992	51 935	831	488	343	-44 568	-25 322	-19 246	3.9	8.6	14.3	-5.7	12.3
2004 г.	7 781 161	31 038	69 886	36 026	33 860	110 110	59 256	50 854	814	474	340	-40 224	-23 230	-16 994	4.0	9.0	14.2	-5.2	11.6
2005 г.	7 739 900	33 501	71 075	36 478	34 597	113 374	60 761	52 613	739	429	310	-42 299	-24 283	-18 016	4.3	9.2	14.6	-5.4	10.4
2006 г.	7 699 020	32 773	73 978	38 108	35 870	113 438	60 503	52 935	720	371	349	-39 460	-22 395	-17 065	4.3	9.6	14.7	-5.1	9.7
2007 г.	7 659 764	29 640	75 349	38 822	36 527	113 004	59 823	53 181	690	388	302	-37 655	-21 001	-16 654	3.9	9.8	14.8	-5.0	9.2
2008 г.	7 623 395	27 722	77 712	39 986	37 726	110 523	58 303	52 220	668	365	303	-32 811	-18 317	-14 494	3.6	10.2	14.5	-4.3	8.6
2009 г.	7 585 131	25 923	80 956	41 312	39 644	108 068	56 849	51 219	729	422	307	-27 112	-15 537	-11 575	3.4	10.7	14.2	-3.5	9.0
2010 г.	7 534 289	24 286	75 513	38 836	36 677	110 165	57 641	52 524	708	410	298	-34 652	-18 805	-15 847	3.2	10.0	14.6	-4.6	9.4
2011 г.	7 348 328	21 448	70 846	36 533	34 313	108 258	56 634	51 624	601	349	252	-37 412	-20 101	-17 311	2.9	9.6	14.7	-5.1	8.5
2012 г.	7 305 888	21 167	69 121	35 662	33 459	109 281	56 702	52 579	536	327	209	-40 160	-21 040	-19 120	2.9	9.5	15.0	-5.5	7.8
2013 г.	7 265 115	21 943	66 578	34 044	32 534	104 345	54 827	49 518	489	283	206	-37 767	-20 783	-16 984	3.0	9.2	14.4	-5.2	7.3
2014 г.	7 223 937	24 596	67 585	34 735	32 850	108 952	56 630	52 322	517	284	233	-41 367	-21 895	-19 472	3.4	9.6	15.1	-5.7	7.6
2015 г.	7 177 991	27 720	65 950	34 069	31 881	110 117	57 040	53 077	434	245	189	-44 167	-22 971	-21 196	3.9	9.2	15.3	-6.2	6.6
2016 г.	7 127 822	26 803	64 984	33 375	31 609	107 580	56 122	51 458	423	258	165	-42 596	-22 747	-19 849	3.8	9.1	15.1	-6.0	6.5
2017 г.	7 075 947	28 593	63 955	32 787	31 168	109 791	56 781	53 010	408	227	181	-45 836	-23 994	-21 842	4.0	9.0	15.5	-6.5	6.4
2018 г.	7 025 037	28 961	62 197	32 144	30 053	108 526	56 367	52 159	358	200	158	-46 329	-24 223	-22 106	4.1	8.9	15.4	-6.5	5.8

Източник: НСИ

1.7.ОСНОВНИ ДЕМОГРАФСКИ ПОКАЗАТЕЛИ за периода 2002 - 2018 г.

	2002 г.	2003 г.	2004 г.	2005 г.	2006 г.	2007 г.	2008 г.	2009 г.	2010 г.	2011 г.	2012 г.	2013 г.	2014 г.	2015 г.	2016 г.	2017 г.	2018 г.
РАЖДАЕМОСТ /на 1000 души/	8.5	8.6	9.0	9.2	9.6	9.8	10.2	10.7	10.0	9.6	9.5	9.2	9.6	9.2	9.1	9.0	8.9
СМЪРТНОСТ/ на 1000 души/	14.3	14.3	14.2	14.6	14.7	14.8	14.5	14.2	14.6	14.7	15.0	14.4	15.1	15.3	15.1	15.5	15.4
ЕСТЕСТВЕН ПРИРАСТ /на 1000 души/	-5.8	-5.7	-5.2	-5.4	-5.1	-5.0	-4.3	-3.5	-4.6	-5.1	-5.5	-5.2	-5.7	-6.2	-6.0	-6.5	-6.5
БРАЧНОСТ / на 1000 души/	3.7	3.9	4.0	4.3	4.3	3.9	3.6	3.4	3.2	2.9	2.9	3.0	3.4	3.9	3.8	4.0	4.1
ДЕТСКА СМЪРТНОСТ	13.3	12.3	11.6	10.4	9.7	9.2	8.6	9.0	9.4	8.5	7.8	7.3	7.6	6.6	6.5	6.4	5.8
ТОТАЛЕН КОЕФ. НА ПЛОДОВИТОСТ	1.21	1.23	1.29	1.31	1.38	1.42	1.48	1.57	1.49	1.51	1.50	1.48	1.52	1.53	1.54	1.56	1.56

Източник: НСИ

1.8. Средна продължителност на предстоящия живот на населението в България по единични възрасти и пол през периода 2005-2018 г.

Възраст	2005-2007 г.			2006-2008 г.			2007-2009 г.			2008-2010 г.			2009-2011 г.			2010-2012 г.		
	общо	мъже	жени	общо	мъже	жени	общо	мъже	жени	общо	мъже	жени	общо	мъже	жени	общо	мъже	жени
0	72.67	69.24	76.30	73.01	69.51	76.64	73.43	69.90	77.08	73.58	70.00	77.24	73.83	70.37	77.37	74.02	70.62	77.55
1	72.41	68.95	76.07	72.65	69.19	76.23	73.07	69.56	76.69	73.28	69.74	76.89	73.49	70.08	76.96	73.67	70.33	77.11
2	71.47	68.01	75.12	71.70	68.24	75.29	72.11	68.60	75.73	72.34	68.80	75.95	72.54	69.14	75.99	72.73	69.39	76.18
3	70.51	67.04	74.16	70.73	67.27	74.32	71.14	67.63	74.76	71.37	67.81	74.98	71.56	68.17	75.01	71.76	68.43	75.21
4	69.53	66.06	73.19	69.76	66.30	73.34	70.17	66.65	73.79	70.39	66.85	74.00	70.58	67.19	74.03	70.79	67.45	74.23
5	68.55	65.08	72.20	68.78	65.32	72.35	69.19	65.67	72.81	69.41	65.87	73.02	69.60	66.21	73.05	69.80	66.47	73.25
6	67.57	64.10	71.22	67.80	64.34	71.38	68.21	64.70	71.82	68.43	64.90	72.03	68.62	65.23	72.07	68.82	65.48	72.27
7	66.60	63.13	70.25	66.82	63.36	70.40	67.23	63.72	70.84	67.45	63.92	71.05	67.64	64.25	71.08	67.84	64.50	71.28
8	65.61	62.14	69.27	65.84	62.37	69.42	66.24	62.73	69.86	66.47	62.94	70.06	66.65	63.27	70.09	66.85	63.51	70.29
9	64.63	61.16	68.29	64.85	61.39	68.44	65.26	61.75	68.87	65.49	61.96	69.07	65.66	62.28	69.10	65.86	62.52	69.31
10	63.65	60.18	67.30	63.87	60.41	67.45	64.28	60.78	67.89	64.50	60.98	68.09	64.68	61.29	68.12	64.87	61.53	68.32
11	62.67	59.20	66.32	62.89	59.43	66.47	63.29	59.79	66.90	63.52	59.99	67.10	63.70	60.31	67.13	63.89	60.55	67.33
12	61.68	58.21	65.33	61.90	58.44	65.48	62.31	58.81	65.91	62.53	59.01	66.11	62.71	59.33	66.14	62.90	59.57	66.35
13	60.70	57.23	64.35	60.92	57.46	64.49	61.33	57.83	64.93	61.55	58.03	65.14	61.73	58.35	65.16	61.92	58.59	65.36
14	59.72	56.25	63.37	59.94	56.48	63.51	60.35	56.85	63.95	60.57	57.05	64.15	60.74	57.37	64.17	60.94	57.61	64.37
15	58.74	55.28	62.39	58.96	55.51	62.53	59.37	55.87	62.96	59.59	56.07	63.16	59.76	56.39	63.19	59.95	56.63	63.39
16	57.77	54.31	61.40	57.98	54.54	61.54	58.39	54.90	61.98	58.61	55.09	62.18	58.78	55.42	62.20	58.98	55.65	62.41
17	56.80	53.35	60.42	57.02	53.58	60.56	57.42	53.93	61.00	57.64	54.13	61.20	57.81	54.45	61.22	58.00	54.67	61.42
18	55.82	52.38	59.44	56.05	52.62	59.58	56.45	52.98	60.02	56.67	53.16	60.22	56.83	53.48	60.24	57.02	53.71	60.44
19	54.85	51.41	58.47	55.08	51.66	58.61	55.49	52.02	59.04	55.70	52.20	59.25	55.87	52.51	59.27	56.05	52.74	59.47
20	53.89	50.47	57.49	54.12	50.71	57.64	54.53	51.07	58.07	54.74	51.25	58.27	54.91	51.57	58.29	55.10	51.79	58.50
21	52.93	49.52	56.52	53.16	49.77	56.66	53.56	50.12	57.09	53.78	50.30	57.29	53.95	50.62	57.31	54.13	50.85	57.52
22	51.97	48.56	55.54	52.20	48.82	55.68	52.60	49.17	56.11	52.81	49.35	56.32	52.98	49.67	56.33	53.17	49.90	56.53
23	51.01	47.62	54.55	51.24	47.87	54.70	51.64	48.23	55.13	51.85	48.41	55.34	52.02	48.72	55.36	52.20	48.94	55.56
24	50.05	46.69	53.58	50.28	46.93	53.73	50.68	47.28	54.15	50.89	47.46	54.36	51.06	47.76	54.38	51.23	47.98	54.57
25	49.09	45.74	52.60	49.32	45.98	52.76	49.72	46.33	53.17	49.93	46.52	53.38	50.10	46.82	53.41	50.27	47.03	53.60
26	48.14	44.80	51.63	48.37	45.05	51.78	48.76	45.40	52.20	48.97	45.58	52.40	49.13	45.87	52.43	49.31	46.08	52.61
27	47.17	43.84	50.65	47.41	44.10	50.80	47.80	44.45	51.22	48.02	44.63	51.43	48.18	44.92	51.46	48.34	45.13	51.63
28	46.21	42.90	49.68	46.45	43.16	49.83	46.85	43.52	50.24	47.06	43.69	50.44	47.21	43.97	50.47	47.37	44.17	50.65
29	45.25	41.96	48.70	45.49	42.21	48.85	45.89	42.57	49.27	46.10	42.74	49.47	46.25	43.02	49.50	46.42	43.23	49.68
30	44.29	41.01	47.72	44.53	41.26	47.87	44.93	41.63	48.30	45.14	41.79	48.50	45.29	42.07	48.53	45.46	42.28	48.70
31	43.34	40.06	46.75	43.58	40.32	46.90	43.98	40.68	47.32	44.18	40.85	47.52	44.34	41.13	47.56	44.50	41.34	47.73
32	42.38	39.12	45.77	42.62	39.38	45.93	43.02	39.74	46.35	43.22	39.90	46.56	43.38	40.19	46.59	43.55	40.39	46.76
33	41.43	38.18	44.81	41.67	38.44	44.96	42.06	38.80	45.38	42.27	38.96	45.58	42.43	39.25	45.61	42.59	39.45	45.78
34	40.48	37.25	43.84	40.72	37.50	43.99	41.11	37.86	44.41	41.32	38.02	44.61	41.48	38.31	44.65	41.63	38.50	44.82
35	39.53	36.31	42.87	39.77	36.57	43.02	40.17	36.92	43.45	40.37	37.08	43.66	40.53	37.37	43.69	40.68	37.56	43.85
36	38.59	35.38	41.91	38.83	35.63	42.07	39.22	35.98	42.49	39.42	36.15	42.69	39.59	36.44	42.73	39.74	36.62	42.89
37	37.65	34.45	40.95	37.89	34.71	41.11	38.28	35.06	41.54	38.48	35.22	41.74	38.64	35.50	41.77	38.79	35.69	41.93
38	36.71	33.53	40.01	36.95	33.78	40.16	37.34	34.14	40.58	37.55	34.30	40.78	37.70	34.58	40.81	37.85	34.76	40.97
39	35.78	32.62	39.06	36.01	32.85	39.20	36.41	33.21	39.62	36.61	33.38	39.83	36.76	33.64	39.86	36.91	33.82	40.03
40	34.86	31.71	38.10	35.08	31.94	38.24	35.48	32.30	38.67	35.68	32.46	38.88	35.83	32.72	38.91	35.98	32.90	39.08
41	33.94	30.81	37.16	34.15	31.03	37.30	34.55	31.40	37.71	34.76	31.57	37.93	34.90	31.81	37.97	35.05	31.99	38.12
42	33.03	29.93	36.22	33.23	30.13	36.36	33.63	30.50	36.76	33.84	30.67	36.98	33.99	30.92	37.04	34.13	31.09	37.19
43	32.13	29.05	35.29	32.33	29.25	35.42	32.72	29.61	35.82	32.93	29.78	36.03	33.08	30.02	36.09	33.22	30.19	36.25
44	31.23	28.18	34.37	31.43	28.37	34.49	31.81	28.73	34.89	32.02	28.90	35.10	32.17	29.13	35.16	32.31	29.30	35.32
45	30.35	27.32	33.44	30.54	27.52	33.57	30.92	27.86	33.96	31.14	28.04	34.17	31.29	28.28	34.24	31.42	28.43	34.40
46	29.47	26.48	32.53	29.67	26.67	32.65	30.04	27.01	33.05	30.26	27.19	33.25	30.41	27.43	33.32	30.52	27.56	33.48
47	28.60	25.64	31.61	28.79	25.83	31.73	29.17	26.16	32.13	29.39	26.35	32.34	29.54	26.59	32.40	29.65	26.71	32.56
48	27.75	24.83	30.70	27.93	25.00	30.82	28.31	25.34	31.23	28.53	25.53	31.43	28.67	25.76	31.49	28.77	25.87	31.64
49	26.90	24.02	29.81	27.08	24.20	29.91	27.46	24.54	30.31	27.68	24.73	30.53	27.83	24.96	30.59	27.92	25.05	30.74
50	26.07	23.24	28.91	26.24	23.41	29.01	26.61	23.74	29.40	26.83	23.91	29.63	26.99	24.15	29.70	27.07	24.24	29.84

Източник: НСИ

1.8. Средна продължителност на предстоящия живот на населението в България по единични възрасти и пол през периода 2005 - 2018 г.

/продължение/

Възраст	2005-2007 г.			2006-2008 г.			2007-2009 г.			2008-2010 г.			2009-2011 г.			2010-2012 г.		
	общо	мъже	жени	общо	мъже	жени	общо	мъже	жени	общо	мъже	жени	общо	мъже	жени	общо	мъже	жени
51	25.24	22.46	28.02	25.41	22.63	28.11	25.78	22.96	28.51	26.00	23.13	28.73	26.15	23.36	28.80	26.23	23.44	28.95
52	24.43	21.71	27.14	24.59	21.87	27.23	24.96	22.20	27.62	25.17	22.35	27.84	25.32	22.58	27.91	25.41	22.66	28.07
53	23.62	20.97	26.25	23.78	21.12	26.35	24.15	21.44	26.73	24.36	21.60	26.95	24.51	21.82	27.03	24.59	21.90	27.19
54	22.84	20.24	25.38	22.99	20.39	25.48	23.35	20.71	25.87	23.56	20.86	26.08	23.70	21.07	26.14	23.79	21.14	26.30
55	22.06	19.53	24.52	22.21	19.68	24.61	22.56	19.98	25.00	22.77	20.13	25.22	22.92	20.35	25.28	22.99	20.42	25.43
56	21.30	18.84	23.67	21.44	18.97	23.75	21.79	19.27	24.14	21.99	19.40	24.36	22.14	19.63	24.43	22.22	19.70	24.57
57	20.54	18.17	22.82	20.68	18.30	22.90	21.02	18.57	23.28	21.22	18.71	23.50	21.36	18.92	23.56	21.44	18.99	23.70
58	19.79	17.50	21.96	19.94	17.64	22.05	20.27	17.91	22.44	20.45	18.01	22.65	20.60	18.23	22.71	20.67	18.30	22.85
59	19.04	16.84	21.12	19.19	16.98	21.22	19.53	17.25	21.60	19.71	17.35	21.81	19.84	17.55	21.86	19.92	17.63	22.00
60	18.31	16.20	20.28	18.45	16.33	20.37	18.79	16.60	20.75	18.98	16.71	20.97	19.11	16.90	21.03	19.18	16.97	21.16
61	17.58	15.57	19.45	17.73	15.70	19.53	18.05	15.97	19.90	18.25	16.07	20.13	18.39	16.28	20.20	18.46	16.34	20.33
62	16.85	14.93	18.61	17.00	15.07	18.70	17.33	15.34	19.07	17.52	15.43	19.30	17.66	15.63	19.38	17.75	15.71	19.52
63	16.14	14.30	17.81	16.28	14.43	17.89	16.62	14.72	18.26	16.81	14.82	18.48	16.95	15.01	18.56	17.03	15.08	18.71
64	15.45	13.71	17.02	15.58	13.82	17.09	15.91	14.10	17.45	16.10	14.21	17.67	16.23	14.39	17.74	16.32	14.47	17.89
65	14.76	13.11	16.22	14.89	13.23	16.30	15.22	13.51	16.65	15.41	13.62	16.87	15.54	13.79	16.95	15.62	13.86	17.08
66	14.09	12.53	15.46	14.21	12.64	15.53	14.53	12.92	15.87	14.71	13.01	16.07	14.83	13.17	16.14	14.92	13.27	16.28
67	13.42	11.96	14.69	13.54	12.07	14.76	13.86	12.35	15.09	14.04	12.44	15.30	14.15	12.58	15.36	14.23	12.66	15.50
68	12.77	11.40	13.94	12.88	11.50	14.01	13.19	11.78	14.32	13.38	11.87	14.54	13.48	12.01	14.59	13.54	12.07	14.72
69	12.14	10.88	13.21	12.23	10.95	13.25	12.52	11.21	13.56	12.72	11.32	13.79	12.83	11.46	13.83	12.88	11.51	13.95
70	11.51	10.35	12.49	11.59	10.41	12.52	11.87	10.65	12.83	12.08	10.77	13.06	12.18	10.89	13.11	12.22	10.93	13.21
71	10.92	9.84	11.81	10.99	9.91	11.83	11.26	10.13	12.13	11.46	10.23	12.35	11.54	10.35	12.37	11.58	10.39	12.47
72	10.33	9.34	11.14	10.38	9.39	11.13	10.66	9.62	11.44	10.84	9.72	11.64	10.90	9.81	11.65	10.94	9.85	11.76
73	9.76	8.86	10.49	9.80	8.89	10.47	10.06	9.12	10.76	10.25	9.21	10.97	10.30	9.31	10.96	10.33	9.33	11.06
74	9.20	8.39	9.85	9.25	8.43	9.84	9.50	8.64	10.13	9.68	8.72	10.32	9.72	8.81	10.30	9.74	8.83	10.39
75	8.65	7.93	9.24	8.70	7.96	9.22	8.96	8.18	9.51	9.13	8.25	9.70	9.15	8.33	9.66	9.17	8.36	9.74
76	8.12	7.47	8.65	8.15	7.49	8.62	8.43	7.72	8.91	8.59	7.80	9.09	8.61	7.88	9.04	8.61	7.89	9.11
77	7.62	7.03	8.10	7.63	7.03	8.03	7.89	7.27	8.32	8.06	7.34	8.50	8.08	7.42	8.44	8.08	7.44	8.51
78	7.13	6.59	7.57	7.13	6.59	7.49	7.39	6.83	7.77	7.54	6.88	7.92	7.56	6.97	7.87	7.57	7.00	7.95
79	6.68	6.22	7.07	6.66	6.17	6.98	6.92	6.41	7.24	7.05	6.44	7.39	7.06	6.52	7.33	7.08	6.58	7.41
80	6.27	5.88	6.61	6.22	5.80	6.49	6.46	6.01	6.75	6.59	6.02	6.88	6.59	6.10	6.80	6.60	6.18	6.87
81	5.87	5.55	6.17	5.80	5.44	6.03	6.04	5.64	6.29	6.15	5.63	6.40	6.14	5.71	6.30	6.14	5.78	6.36
82	5.49	5.25	5.76	5.42	5.11	5.60	5.65	5.29	5.86	5.74	5.24	5.96	5.72	5.33	5.84	5.73	5.44	5.91
83	5.13	4.95	5.37	5.05	4.80	5.20	5.29	4.98	5.47	5.37	4.90	5.56	5.32	4.98	5.39	5.33	5.09	5.47
84	4.80	4.67	5.02	4.69	4.47	4.81	4.95	4.69	5.09	5.03	4.60	5.19	4.96	4.67	4.98	4.96	4.77	5.06
85	4.50	4.41	4.72	4.36	4.16	4.47	4.62	4.40	4.75	4.71	4.29	4.83	4.62	4.38	4.68	4.62	4.51	4.68
86	4.23	4.18	4.42	4.04	3.87	4.14	4.33	4.16	4.42	4.41	4.01	4.50	4.30	4.08	4.32	4.31	4.25	4.34
87	3.98	3.96	4.14	3.74	3.61	3.81	4.07	3.93	4.14	4.11	3.68	4.20	3.94	3.76	3.98	4.01	3.97	4.03
88	3.75	3.76	3.88	3.51	3.43	3.55	3.79	3.67	3.84	3.85	3.38	3.93	3.60	3.46	3.67	3.74	3.74	3.74
89	3.54	3.57	3.64	3.32	3.28	3.35	3.52	3.44	3.57	3.60	3.06	3.67	3.30	3.18	3.36	3.47	3.50	3.45
90	3.35	3.39	3.43	3.17	3.15	3.18	3.31	3.27	3.33	3.35	2.74	3.40	3.00	2.95	3.03	3.22	3.34	3.17
91	3.16	3.22	3.22	3.03	3.03	3.04	3.14	3.14	3.14	3.05	2.53	3.07	2.69	2.68	2.69	3.02	3.18	2.94
92	2.99	3.05	3.03	2.91	2.91	2.90	2.99	3.01	2.98	2.67	2.37	2.68	2.39	2.38	2.39	2.83	3.02	2.73
93	2.81	2.88	2.84	2.77	2.79	2.77	2.85	2.88	2.83	2.35	2.23	2.37	2.17	2.16	2.18	2.64	2.86	2.54
94	2.63	2.70	2.65	2.63	2.65	2.62	2.70	2.74	2.68	2.22	2.11	2.25	2.01	2.00	2.02	2.46	2.68	2.35
95	2.43	2.50	2.44	2.47	2.49	2.46	2.53	2.57	2.50	2.06	1.99	2.09	1.87	1.85	1.87	2.27	2.49	2.16
96	2.21	2.27	2.22	2.27	2.29	2.26	2.31	2.35	2.29	1.89	1.85	1.93	1.73	1.72	1.73	2.06	2.27	1.96
97	1.95	2.00	1.95	2.01	2.03	2.00	2.04	2.08	2.03	1.69	1.68	1.73	1.57	1.56	1.57	1.82	1.99	1.74
98	1.61	1.64	1.61	1.66	1.67	1.65	1.68	1.70	1.67	1.41	1.44	1.47	1.35	1.34	1.36	1.52	1.64	1.46
99	1.14	1.16	1.14	1.17	1.18	1.17	1.18	1.19	1.17	1.04	1.07	1.08	1.03	1.02	1.03	1.10	1.16	1.07
100	0.48	0.48	0.48	0.48	0.48	0.48	0.48	0.48	0.48	0.47	0.47	0.47	0.47	0.47	0.47	0.48	0.48	0.47

Източник: НСИ

1.8. Средна продължителност на предстоящия живот на населението в България по единични възрасти и пол през периода 2005-2018 г.

/продължение/

Възраст	2011-2013 г.			2012-2014 г.			2013-2015 г.			2014-2016 г.			2015-2017 г.			2016-2018 г.		
	общо	мъже	жени	общо	мъже	жени	общо	мъже	жени	общо	мъже	жени	общо	мъже	жени	общо	мъже	жени
0	74.45	71.02	78.01	74.69	71.17	78.28	74.50	71.09	78.02	74.65	71.23	78.19	74.76	71.26	78.40	74.83	71.37	78.39
1	74.02	70.65	77.50	74.22	70.78	77.78	74.05	70.64	77.57	74.14	70.76	77.64	74.26	70.82	77.81	74.29	70.85	77.84
2	73.07	69.70	76.54	73.29	69.84	76.84	73.09	69.68	76.62	73.18	69.80	76.68	73.29	69.84	76.85	73.34	69.89	76.88
3	72.09	68.73	75.56	72.30	68.87	75.86	72.11	68.69	75.64	72.20	68.81	75.70	72.31	68.87	75.86	72.37	68.93	75.91
4	71.12	67.75	74.59	71.33	67.89	74.88	71.12	67.71	74.66	71.22	67.82	74.73	71.32	67.89	74.87	71.40	67.95	74.94
5	70.13	66.76	73.60	70.35	66.91	73.89	70.14	66.73	73.66	70.23	66.83	73.74	70.34	66.90	73.89	70.41	66.97	73.96
6	69.15	65.77	72.62	69.36	65.93	72.91	69.15	65.75	72.67	69.24	65.85	72.75	69.35	65.92	72.90	69.42	65.99	72.96
7	68.16	64.79	71.64	68.38	64.94	71.92	68.17	64.77	71.68	68.26	64.86	71.76	68.36	64.93	71.90	68.43	65.00	71.97
8	67.18	63.80	70.65	67.39	63.96	70.93	67.18	63.78	70.69	67.27	63.88	70.77	67.37	63.94	70.91	67.44	64.01	70.98
9	66.19	62.82	69.66	66.40	62.96	69.94	66.19	62.79	69.70	66.28	62.90	69.78	66.38	62.95	69.91	66.45	63.02	69.99
10	65.20	61.83	68.68	65.41	61.97	68.96	65.20	61.80	68.72	65.30	61.91	68.79	65.39	61.96	68.92	65.46	62.03	68.99
11	64.22	60.84	67.69	64.42	60.99	67.97	64.21	60.80	67.73	64.31	60.92	67.80	64.40	60.97	67.94	64.47	61.04	68.00
12	63.23	59.86	66.70	63.44	60.00	66.98	63.22	59.82	66.74	63.32	59.94	66.81	63.41	59.99	66.95	63.48	60.05	67.01
13	62.24	58.87	65.72	62.44	59.01	65.99	62.24	58.83	65.75	62.33	58.95	65.82	62.42	59.00	65.95	62.49	59.07	66.01
14	61.26	57.89	64.72	61.46	58.03	65.00	61.25	57.86	64.76	61.35	57.97	64.83	61.43	58.01	64.96	61.50	58.08	65.03
15	60.27	56.91	63.73	60.47	57.05	64.00	60.26	56.87	63.77	60.36	56.98	63.84	60.45	57.03	63.97	60.51	57.10	64.03
16	59.29	55.94	62.75	59.49	56.08	63.02	59.28	55.89	62.78	59.38	56.00	62.86	59.46	56.05	62.99	59.53	56.12	63.04
17	58.32	54.97	61.76	58.52	55.12	62.03	58.30	54.92	61.80	58.40	55.03	61.88	58.48	55.07	62.01	58.55	55.15	62.06
18	57.34	54.00	60.78	57.55	54.15	61.05	57.32	53.95	60.81	57.42	54.05	60.89	57.51	54.11	61.03	57.58	54.19	61.08
19	56.38	53.04	59.81	56.58	53.20	60.07	56.36	53.00	59.83	56.45	53.10	59.90	56.54	53.14	60.04	56.61	53.22	60.10
20	55.41	52.08	58.83	55.61	52.23	59.09	55.39	52.04	58.85	55.49	52.15	58.93	55.58	52.19	59.06	55.64	52.26	59.12
21	54.45	51.13	57.85	54.65	51.29	58.11	54.43	51.09	57.88	54.53	51.20	57.96	54.61	51.24	58.08	54.66	51.29	58.13
22	53.48	50.18	56.87	53.68	50.33	57.13	53.47	50.13	56.89	53.56	50.24	56.97	53.64	50.29	57.09	53.70	50.34	57.15
23	52.52	49.23	55.89	52.72	49.38	56.15	52.50	49.18	55.92	52.59	49.28	55.99	52.68	49.33	56.12	52.73	49.38	56.17
24	51.55	48.27	54.91	51.75	48.43	55.17	51.53	48.22	54.94	51.63	48.32	55.02	51.71	48.38	55.13	51.76	48.42	55.19
25	50.58	47.32	53.92	50.79	47.47	54.19	50.57	47.27	53.96	50.66	47.37	54.04	50.74	47.42	54.15	50.79	47.46	54.22
26	49.61	46.36	52.94	49.82	46.51	53.20	49.60	46.31	52.98	49.70	46.41	53.06	49.77	46.46	53.17	49.82	46.50	53.23
27	48.65	45.40	51.96	48.85	45.55	52.23	48.64	45.36	52.00	48.73	45.46	52.08	48.81	45.52	52.19	48.86	45.55	52.25
28	47.68	44.44	50.99	47.88	44.59	51.25	47.67	44.40	51.02	47.77	44.50	51.10	47.84	44.55	51.21	47.89	44.59	51.28
29	46.71	43.49	50.01	46.91	43.63	50.27	46.71	43.45	50.04	46.80	43.55	50.13	46.88	43.59	50.24	46.93	43.64	50.30
30	45.75	42.54	49.03	45.95	42.67	49.30	45.74	42.49	49.07	45.84	42.59	49.15	45.91	42.64	49.26	45.96	42.68	49.32
31	44.80	41.60	48.06	45.00	41.73	48.33	44.79	41.55	48.09	44.88	41.64	48.18	44.95	41.68	48.29	45.00	41.73	48.34
32	43.84	40.65	47.09	44.04	40.79	47.35	43.83	40.61	47.12	43.92	40.70	47.20	43.98	40.72	47.31	44.04	40.78	47.36
33	42.88	39.70	46.11	43.09	39.85	46.38	42.87	39.66	46.15	42.96	39.75	46.23	43.02	39.77	46.34	43.08	39.83	46.40
34	41.92	38.75	45.14	42.13	38.90	45.41	41.92	38.72	45.18	42.01	38.81	45.26	42.07	38.83	45.36	42.13	38.89	45.42
35	40.97	37.82	44.17	41.18	37.96	44.44	40.97	37.78	44.21	41.06	37.87	44.30	41.12	37.90	44.40	41.17	37.95	44.45
36	40.02	36.88	43.21	40.23	37.02	43.48	40.02	36.84	43.25	40.11	36.94	43.33	40.16	36.96	43.42	40.22	37.00	43.48
37	39.08	35.95	42.25	39.28	36.09	42.51	39.07	35.91	42.28	39.17	36.01	42.36	39.22	36.03	42.45	39.27	36.07	42.52
38	38.13	35.01	41.29	38.34	35.16	41.56	38.14	34.99	41.32	38.23	35.09	41.40	38.28	35.10	41.49	38.32	35.14	41.55
39	37.20	34.08	40.35	37.40	34.23	40.60	37.20	34.07	40.37	37.29	34.17	40.45	37.34	34.18	40.53	37.39	34.22	40.59
40	36.26	33.15	39.39	36.46	33.31	39.65	36.27	33.15	39.41	36.36	33.24	39.50	36.41	33.26	39.58	36.46	33.31	39.65
41	35.33	32.24	38.44	35.53	32.38	38.70	35.34	32.23	38.47	35.43	32.32	38.55	35.48	32.35	38.63	35.53	32.39	38.70
42	34.41	31.34	37.50	34.61	31.47	37.76	34.41	31.31	37.53	34.50	31.40	37.61	34.55	31.43	37.69	34.61	31.49	37.75
43	33.49	30.44	36.56	33.69	30.57	36.83	33.50	30.41	36.60	33.58	30.50	36.67	33.63	30.53	36.74	33.70	30.59	36.82
44	32.59	29.55	35.62	32.79	29.69	35.90	32.60	29.52	35.68	32.67	29.61	35.74	32.72	29.64	35.81	32.79	29.70	35.88
45	31.69	28.67	34.69	31.89	28.81	34.97	31.70	28.65	34.75	31.78	28.74	34.81	31.82	28.76	34.88	31.88	28.81	34.95
46	30.79	27.79	33.76	30.99	27.93	34.04	30.81	27.78	33.83	30.90	27.88	33.90	30.95	27.91	33.97	30.99	27.94	34.03
47	29.90	26.93	32.84	30.10	27.07	33.12	29.92	26.92	32.91	30.01	27.02	32.98	30.06	27.04	33.05	30.10	27.07	33.11
48	29.02	26.09	31.92	29.23	26.23	32.19	29.05	26.07	31.99	29.14	26.17	32.07	29.19	26.20	32.14	29.23	26.23	32.20
49	28.16	25.26	31.01	28.37	25.41	31.28	28.19	25.25	31.09	28.27	25.33	31.16	28.32	25.36	31.24	28.37	25.40	31.30
50	27.31	24.44	30.11	27.52	24.60	30.38	27.35	24.45	30.19	27.42	24.52	30.26	27.46	24.53	30.34	27.52	24.58	30.40

Източник: НСИ

1.8. Средна продължителност на предстоящия живот на населението в България по единични възрасти и пол през периода 2005 - 2018 г.

/продължение и край/

Възраст	2011-2013 г.			2012-2014 г.			2013-2015 г.			2014-2016 г.			2015-2017 г.			2016-2018 г.		
	общо	мъже	жени	общо	мъже	жени	общо	мъже	жени	общо	мъже	жени	общо	мъже	жени	общо	мъже	жени
51	26.47	23.64	29.23	26.68	23.80	29.50	26.51	23.65	29.30	26.58	23.72	29.36	26.62	23.73	29.44	26.67	23.76	29.51
52	25.65	22.86	28.35	25.86	23.02	28.62	25.70	22.87	28.43	25.76	22.94	28.49	25.79	22.93	28.56	25.84	22.97	28.62
53	24.83	22.09	27.47	25.05	22.25	27.73	24.88	22.10	27.55	24.94	22.16	27.61	24.98	22.16	27.68	25.03	22.20	27.75
54	24.02	21.33	26.58	24.23	21.48	26.86	24.07	21.34	26.68	24.14	21.41	26.74	24.18	21.41	26.81	24.23	21.46	26.88
55	23.22	20.60	25.70	23.44	20.75	25.99	23.29	20.61	25.83	23.35	20.68	25.88	23.38	20.67	25.95	23.43	20.71	26.01
56	22.44	19.87	24.84	22.66	20.02	25.13	22.51	19.88	24.97	22.57	19.94	25.03	22.61	19.95	25.10	22.66	19.99	25.16
57	21.66	19.16	23.99	21.89	19.31	24.28	21.73	19.17	24.11	21.80	19.23	24.18	21.83	19.22	24.26	21.89	19.27	24.31
58	20.90	18.47	23.13	21.13	18.62	23.43	20.98	18.48	23.27	21.03	18.52	23.34	21.07	18.53	23.41	21.13	18.57	23.47
59	20.15	17.79	22.28	20.38	17.96	22.58	20.24	17.82	22.43	20.29	17.85	22.51	20.33	17.85	22.58	20.38	17.89	22.65
60	19.40	17.13	21.44	19.62	17.28	21.73	19.48	17.14	21.59	19.55	17.18	21.68	19.59	17.19	21.75	19.64	17.22	21.83
61	18.66	16.47	20.60	18.89	16.63	20.89	18.75	16.49	20.76	18.82	16.54	20.85	18.87	16.55	20.92	18.91	16.56	21.00
62	17.94	15.84	19.78	18.16	15.98	20.06	18.03	15.85	19.93	18.10	15.90	20.03	18.16	15.92	20.12	18.21	15.93	20.20
63	17.24	15.22	18.98	17.46	15.38	19.26	17.33	15.24	19.12	17.40	15.28	19.22	17.45	15.29	19.32	17.50	15.30	19.40
64	16.52	14.60	18.15	16.75	14.77	18.44	16.63	14.65	18.32	16.70	14.67	18.42	16.76	14.68	18.52	16.81	14.70	18.60
65	15.82	13.98	17.35	16.05	14.16	17.63	15.95	14.05	17.53	16.02	14.09	17.63	16.07	14.08	17.73	16.13	14.09	17.82
66	15.12	13.38	16.55	15.36	13.57	16.83	15.26	13.47	16.74	15.34	13.51	16.84	15.40	13.52	16.94	15.45	13.52	17.03
67	14.44	12.80	15.77	14.69	13.00	16.05	14.59	12.90	15.95	14.66	12.92	16.06	14.74	12.96	16.17	14.79	12.97	16.26
68	13.75	12.21	14.98	14.01	12.43	15.27	13.92	12.33	15.18	13.99	12.36	15.29	14.07	12.40	15.40	14.14	12.42	15.49
69	13.08	11.64	14.21	13.34	11.85	14.50	13.26	11.77	14.42	13.33	11.81	14.52	13.42	11.85	14.63	13.49	11.87	14.74
70	12.42	11.07	13.45	12.68	11.29	13.74	12.59	11.20	13.66	12.67	11.25	13.76	12.77	11.30	13.88	12.83	11.31	13.98
71	11.77	10.53	12.71	12.04	10.75	13.01	11.96	10.67	12.92	12.02	10.69	13.02	12.13	10.75	13.15	12.19	10.77	13.25
72	11.14	9.99	11.99	11.40	10.20	12.28	11.32	10.13	12.20	11.38	10.15	12.29	11.48	10.20	12.42	11.56	10.23	12.53
73	10.51	9.45	11.29	10.77	9.67	11.57	10.70	9.60	11.49	10.77	9.63	11.59	10.87	9.68	11.72	10.94	9.71	11.82
74	9.90	8.93	10.59	10.15	9.14	10.87	10.09	9.08	10.81	10.17	9.13	10.91	10.27	9.18	11.03	10.33	9.19	11.12
75	9.32	8.45	9.92	9.55	8.64	10.19	9.49	8.57	10.13	9.57	8.62	10.23	9.66	8.68	10.34	9.73	8.70	10.44
76	8.75	7.96	9.28	8.97	8.15	9.53	8.91	8.07	9.47	8.99	8.12	9.58	9.08	8.18	9.69	9.15	8.21	9.78
77	8.20	7.50	8.68	8.44	7.70	8.93	8.36	7.61	8.86	8.42	7.63	8.94	8.51	7.69	9.05	8.58	7.72	9.15
78	7.69	7.06	8.10	7.91	7.26	8.33	7.83	7.17	8.25	7.87	7.18	8.33	7.96	7.22	8.44	8.03	7.26	8.53
79	7.18	6.64	7.53	7.40	6.84	7.77	7.31	6.74	7.68	7.35	6.73	7.75	7.44	6.77	7.86	7.51	6.81	7.95
80	6.70	6.23	7.00	6.93	6.43	7.24	6.84	6.33	7.16	6.86	6.32	7.21	6.95	6.36	7.31	7.00	6.38	7.38
81	6.23	5.82	6.48	6.46	6.03	6.73	6.39	5.94	6.67	6.41	5.93	6.72	6.48	5.97	6.79	6.54	6.00	6.86
82	5.80	5.45	6.00	6.02	5.65	6.24	5.95	5.56	6.19	5.98	5.57	6.23	6.05	5.62	6.31	6.10	5.63	6.37
83	5.38	5.07	5.56	5.60	5.27	5.80	5.53	5.19	5.73	5.56	5.20	5.77	5.64	5.28	5.85	5.68	5.29	5.91
84	4.99	4.73	5.14	5.21	4.93	5.37	5.13	4.84	5.30	5.15	4.83	5.33	5.22	4.89	5.41	5.27	4.92	5.47
85	4.63	4.40	4.76	4.83	4.57	4.98	4.77	4.51	4.91	4.78	4.49	4.94	4.83	4.54	5.00	4.89	4.58	5.06
86	4.29	4.11	4.40	4.48	4.25	4.62	4.41	4.18	4.55	4.42	4.18	4.56	4.47	4.22	4.60	4.50	4.25	4.64
87	3.98	3.82	4.07	4.17	3.97	4.28	4.08	3.87	4.20	4.07	3.86	4.20	4.13	3.92	4.24	4.17	3.94	4.29
88	3.69	3.57	3.75	3.88	3.74	3.98	3.78	3.60	3.88	3.75	3.56	3.86	3.81	3.63	3.90	3.86	3.69	3.95
89	3.37	3.27	3.42	3.60	3.48	3.68	3.52	3.36	3.61	3.49	3.31	3.59	3.52	3.36	3.61	3.57	3.39	3.65
90	3.04	2.95	3.09	3.32	3.23	3.39	3.26	3.12	3.33	3.21	3.07	3.30	3.26	3.13	3.33	3.29	3.14	3.36
91	2.82	2.75	2.85	3.05	2.99	3.11	2.99	2.87	3.06	2.94	2.81	3.03	3.04	2.92	3.10	3.07	2.95	3.13
92	2.64	2.59	2.67	2.80	2.73	2.86	2.74	2.65	2.80	2.70	2.61	2.78	2.82	2.74	2.87	2.87	2.78	2.91
93	2.50	2.46	2.52	2.57	2.53	2.62	2.50	2.44	2.54	2.45	2.38	2.52	2.59	2.52	2.63	2.66	2.56	2.70
94	2.36	2.33	2.38	2.37	2.35	2.40	2.30	2.26	2.34	2.23	2.19	2.27	2.37	2.34	2.40	2.46	2.38	2.50
95	2.22	2.20	2.24	2.20	2.19	2.21	2.12	2.08	2.17	2.03	2.01	2.06	2.19	2.17	2.21	2.25	2.21	2.27
96	2.06	2.04	2.07	2.02	2.01	2.02	1.95	1.91	1.99	1.86	1.84	1.88	1.98	1.95	2.00	2.04	2.00	2.05
97	1.84	1.83	1.85	1.80	1.80	1.80	1.74	1.71	1.78	1.67	1.66	1.72	1.72	1.66	1.78	1.81	1.78	1.83
98	1.55	1.54	1.55	1.52	1.52	1.52	1.48	1.45	1.50	1.42	1.41	1.43	1.45	1.41	1.50	1.53	1.50	1.53
99	1.12	1.12	1.12	1.10	1.11	1.10	1.08	1.07	1.09	1.06	1.05	1.06	1.07	1.05	1.09	1.11	1.10	1.11
100	0.48	0.48	0.48	0.48	0.48	0.48	0.47	0.47	0.47	0.47	0.47	0.47	0.47	0.47	0.48	0.48	0.48	0.48

Източник: НСИ

**2. ОСНОВНИ
ИКОНОМИЧЕСКИ
ПОКАЗАТЕЛИ**

МАКРОИКОНОМИКА

2.1 БРУТЕН ВЪТРЕШЕН ПРОДУКТ ПО КОМПОНЕНТИ НА КРАЙНОТО ТЪРСЕНЕ за периода 2009 - 2018 г.

/млн. лева по текущи цени/

ПОКАЗАТЕЛИ	2009 г.	2010 г.	2011 г.	2012 г.	2013 г.	2014 г.	2015 г.	2016 г.	2017 г.	2018 г.*
Крайно потребление	58 177	60 028	63 116	66 642	64 969	66 496	69 672	72 049	77 047	84 648
Индивидуално	51 896	53 834	56 785	60 185	57 850	59 602	62 563	64 707	69 048	75 464
Домакинства	45 721	47 414	50 026	53 346	50 660	51 963	54 831	56 715	60 694	66 179
Нетърговски организации, обслужващи домакинства	232	294	291	325	351	428	555	597	584	651
Правителство	5 943	6 126	6 468	6 514	6 839	7 211	7 177	7 396	7 771	8 634
Колективно	6 280	6 194	6 331	6 457	7 119	6 893	7 109	7 342	7 999	9 184
Бруто образуване на основен капитал	20 331	16 606	16 896	17 443	17 365	17 653	18 612	17 484	18 716	20 549
Физическо изменение на запасите	520	268	443	558	169	275	156	536	1 579	1 814
Салдо /износ-внос/	-6 041	-2 131	304	-2 603	-337	-789	131	4 060	3 700	915
Износ на стоки и услуги	30 896	37 519	47 704	49 882	53 122	54 373	56 781	60 223	68 071	69 606
Внос на стоки и услуги	36 937	39 650	47 400	52 485	53 459	55 161	56 650	56 163	64 371	68 691
Статистическа разлика	-	-	-	-	-	-	-	-	-	-
БРУТЕН ВЪТРЕШЕН ПРОДУКТ	72 986	74 771	80 759	82 040	82 166	83 634	88 571	94 130	101 043	107 925

* Предварителни данни
Източник: НСИ

2.2 ИНДЕКС НА ПОТРЕБИТЕЛСКИТЕ ЦЕНИ ПО МЕСЕЦИ за периода 2009 - 2018 г.

месеци	2009 г.	2010 г.	2011 г.	2012 г.	2013 г.	2014 г.	2015 г.	2016 г.	2017 г.	2018 г.
Януари	100.78	100.65	100.64	100.23	100.41	99.78	99.62	100.00	101.26	100.26
Февруари	100.05	100.56	101.23	100.90	100.05	99.64	100.18	99.68	100.03	100.32
Март	99.82	100.21	100.56	100.27	99.46	99.77	100.39	99.34	99.53	99.70
Април	100.69	101.13	100.23	100.22	99.57	100.30	100.68	99.97	100.65	100.45
Май	99.68	99.82	99.96	99.92	99.86	99.47	99.83	100.03	99.74	100.29
Юни	99.63	99.08	99.10	99.00	99.57	99.63	99.13	99.86	99.49	100.05
Юли	99.41	100.40	100.03	101.53	99.46	100.43	99.85	100.97	100.34	100.67
Август	99.84	100.12	99.75	100.52	99.38	99.75	100.03	99.95	100.09	100.08
Септември	99.97	100.75	100.03	101.07	100.09	99.84	99.86	99.55	100.18	100.25
Октомври	100.13	100.60	100.77	100.26	100.48	100.89	100.21	100.22	100.64	100.73
Ноември	100.09	100.70	100.32	99.87	99.80	99.63	99.86	99.96	100.43	99.89
Декември	100.47	100.44	100.10	100.39	100.28	100.00	100.01	100.58	100.38	99.97
средногодишен	102.75	102.44	104.22	102.95	100.89	98.58	99.90	99.20	102.06	102.81

Източник: НСИ

2.3 ЗАЕТИ ЛИЦА НА 15 И ПОВЕЧЕ НАВЪРШЕНИ ГОДИНИ ЗА ПЕРИОДА 2009 - 2018 г.

(Хиляди)

Пол	2009	2010	2011	2012	2013	2014	2015	2016	2017	2018
Възраст										
Общо	3 254	3 075	2 965	2 934	2 935	2 981	3 032	3 017	3 150	3 153
По пол										
Мъже	1 732	1 640	1 567	1 542	1 547	1 577	1 608	1 608	1 683	1 685
Жени	1 521	1 435	1 398	1 392	1 388	1 404	1 424	1 409	1 468	1 467
По възраст										
15-24	240	219	190	178	165	153	143	133	149	130
25-34	691	736	692	680	660	669	682	669	689	675
35-44	965	826	817	827	842	851	853	847	870	867
45-54	857	779	754	731	732	744	765	768	797	811
55-64	452	476	474	479	492	511	530	537	569	586
65 и повече	49	38	38	39	46	54	58	63	77	84

Източник: НСИ - Наблюдение на работната сила

2.4 КОЕФИЦИЕНТИ НА ЗАЕТОСТ НА НАСЕЛЕНИЕТО НА 15 И ПОВЕЧЕ НАВЪРШЕНИ ГОДИНИ ЗА ПЕРИОДА 2009 - 2018 г.

(Проценти)

Пол	2009	2010	2011	2012	2013	2014	2015	2016	2017	2018
Възраст										
Общо	49.4	47.9	46.6	46.6	46.9	48.0	49.1	49.3	51.9	52.4
По пол										
Мъже	54.9	53.0	51.1	50.8	51.4	52.7	54.1	54.6	57.8	58.4
Жени	44.4	43.2	42.4	42.6	42.8	43.6	44.5	44.3	46.6	46.9
По възраст										
15-24	24.8	24.3	22.1	21.9	21.2	20.7	20.3	19.8	22.9	20.7
25-34	75.1	70.5	67.8	67.9	66.7	68.3	70.4	69.9	73.6	73.9
35-44	82.6	79.3	77.4	76.9	77.7	79.0	79.8	79.9	82.7	83.1
45-54	79.0	75.5	74.7	74.2	75.0	75.8	77.7	78.2	81.4	82.7
55-64	46.1	44.9	44.6	45.7	47.4	50.0	53.0	54.5	58.2	60.7
65 и повече	3.3	2.9	2.8	2.8	3.3	3.8	4.0	4.3	5.2	5.7

Източник: НСИ - Наблюдение на работната сила

2.5 БЕЗРАБОТНИ ЛИЦА НА 15 И ПОВЕЧЕ НАВЪРШЕНИ ГОДИНИ ЗА ПЕРИОДА 2009 - 2018 г.

(Хиляди)

Пол	2009	2010	2011	2012	2013	2014	2015	2016	2017	2018
Възраст										
Общо	238.0	352.3	376.2	410.3	436.3	384.5	305.1	247.2	206.9	173.3
По пол										
Мъже	130.1	199.8	219	241.1	249.8	221.4	174.2	141.7	114.2	101.7
Жени	107.9	152.6	157.2	169.3	186.5	163.1	130.9	105.6	92.8	71.6
По възраст										
15-24	46.2	61.5	63.5	69.7	65.1	47.6	39.6	27.7	22.1	18.9
25-34	51.2	95.4	107	108.9	118.7	98.5	75.8	62.9	51.6	44.5
35-44	56.6	73.3	81.9	92.1	97.1	90.2	71.7	57.9	50	41.6
45-54	52.3	73.2	76.6	82.7	82.9	77.5	65	54.3	44.8	37.3
55 и повече	31.7	48.9	47.2	57.1	72.4	70.7	53.1	44.4	38.4	31.1

Източник: НСИ - Наблюдение на работната сила

2.6 КОЕФИЦИЕНТИ НА БЕЗРАБОТИЦА НА НАСЕЛЕНИЕТО НА 15 И ПОВЕЧЕ НАВЪРШЕНИ ГОДИНИ ЗА ПЕРИОДА 2009 - 2018 г.

(Проценти)

Пол	2009	2010	2011	2012	2013	2014	2015	2016	2017	2018
Възраст										
Общо	6.8	10.3	11.3	12.3	12.9	11.4	9.1	7.6	6.2	5.2
По пол										
Мъже	7.0	10.9	12.3	13.5	13.9	12.3	9.8	8.1	6.4	5.7
Жени	6.6	9.6	10.1	10.8	11.8	10.4	8.4	7	5.9	4.7
По възраст										
15-24	16.2	21.9	25	28.1	28.4	23.8	21.6	17.2	12.9	12.7
25-34	6.9	11.5	13.4	13.8	15.3	12.8	10	8.6	7	6.2
35-44	5.5	8.2	9.1	10.0	10.3	9.6	7.7	6.4	5.4	4.6
45-54	5.8	8.6	9.2	10.2	10.2	9.4	7.8	6.6	5.3	4.4
55 и повече	5.9	8.7	8.4	9.9	11.9	11.1	8.3	6.9	5.6	4.4

Източник: НСИ - Наблюдение на работната сила

2.7 Средномесечна работна заплата на наетите лица по трудово и служебно правоотношение по сектори за периода 2009-2018 г.

/лева/

Форма на собственост	2009 г.	2010 г.	2011 г.	2012 г.	2013 г.	2014 г.	2015 г.	2016 г.	2017 г.	2018 г.*
ОБЩО	609.08	648.08	685.83	731.08	775.08	821.67	877.92	948.25	1 037.33	1 135.08
ОБЩЕСТВЕН СЕКТОР	713.58	748.58	761.08	791.33	835.58	887.83	925.75	981.00	1 065.75	1 165.42
ЧАСТЕН СЕКТОР	573.83	613.83	660.50	710.67	754.50	800.17	862.92	938.08	1 028.67	1 125.50

Източник: НСИ

* Предварителни данни

2.8 СРЕДНА МЕСЕЧНА РАБОТНА ЗАПЛАТА И СРЕДЕН МЕСЕЧЕН ОСИГУРИТЕЛЕН ДОХОД ЗА СТРАНАТА

/лева/

ГОДИНА	Средна месечна работна заплата				
	Общо за годината	I трим.	II трим.	III трим.	IV трим.
1982	196.92	180.67	181.00	192.33	233.67
1983	199.42	184.33	191.33	194.00	227.00
1984	207.33	187.67	194.67	202.00	243.33
1985	213.67	190.33	205.00	210.33	247.67
1986	224.75	202.67	213.67	220.00	261.00
1987	234.33	209.33	219.33	224.67	280.67
1988	252.08	220.67	229.33	239.33	316.67
1989	274.33	231.67	243.67	267.00	351.33
1990	377.75	287.67	323.00	355.67	545.00
1991	1 011.75	513.33	766.67	1 006.00	1 857.33
1992	2 047.33	1 554.00	1 818.00	2 140.33	2 663.00
1993	3 231.33	2 465.33	2 966.00	3 309.00	3 903.00
1994	4 960.42	3 822.00	4 432.00	4 903.33	6 062.00
1995	7 597.17	6 178.00	7 135.00	7 716.67	8 611.67
1996	13 269.00	8 477.67	10 404.00	13 880.00	20 515.00

Източник: НСИ

2.8 СРЕДНА МЕСЕЧНА РАБОТНА ЗАПЛАТА И СРЕДЕН МЕСЕЧЕН ОСИГУРИТЕЛЕН ДОХОД ЗА СТРАНАТА

/продължение/

/лева/

МЕСЕЦИ	1997 г.		1998 г.		1999 г.		2000 г.	
	Средна месечна работна заплата	Среден месечен осигурителен доход	Средна месечна работна заплата	Среден месечен осигурителен доход	Средна месечна работна заплата	Среден месечен осигурителен доход	Средна месечна работна заплата	Среден месечен осигурителен доход
януари	30 322	27 782	159 480	152 017	183 368	177 303	199	192.10
февруари	55 909	52 713	160 333	150 119	182 758	175 802	203	195.53
март	101 617	80 121	171 930	157 686	193 111	176 152	217	209.46
април	117 995	101 144	175 095	162 211	192 412	174 496	218	208.52
май	137 301	119 402	174 865	160 687	201 197	178 629	225	215.74
юни	152 230	125 833	180 575	161 619	197 043	178 851	223	208.23
юли	146 690	129 270	179 763	164 605	199.83	183.93	223	215.66
август	148 124	132 939	178 093	164 840	200.09	181.88	222	218.11
септември	166 750	138 426	187 998	171 604	210.91	185.75	235	224.27
октомври	161 765	142 115	183 862	177 458	201.95	183.23	224	226.35
ноември	169 738	150 185	183 745	180 828	205.32	183.97	234	248.50
декември	185 173	167 614	190 410	183 587	211.47	186.99	246	252.52
средномесечно	132 317	113 557	187 438	164 790	201.00	180.05	225	217.11

МЕСЕЦИ	2001 г.		2002 г.		2003 г.		2004 г.	
	Средна месечна работна заплата	Среден месечен осигурителен доход	Средна месечна работна заплата	Среден месечен осигурителен доход	Средна месечна работна заплата	Среден месечен осигурителен доход	Средна месечна работна заплата	Среден месечен осигурителен доход
януари	231	230.68	245	248.45	262	276.08	275	290.23
февруари	228	221.10	246	245.76	257	273.19	274	288.60
март	239	233.01	257	249.00	273	273.89	288	306.58
април	248	243.28	253	258.77	272	283.40	285	302.89
май	254	253.53	260	262.41	279	280.47	292	306.90
юни	254	251.61	257	254.14	273	271.37	287	302.95
юли	249	248.07	259	259.44	272	277.69	291	307.78
август	248	248.63	258	258.68	270	269.61	288	307.92
септември	256	245.20	265	260.68	283	275.14	300	309.14
октомври	253	248.92	263	259.07	272	272.16	293	306.81
ноември	255	259.59	263	271.61	281	282.09	300	315.96
декември	270	265.24	273	285.13	298	328.52	318	356.40
средномесечно	240	242.96	258	259.75	273.33	280.76	292.42	308.80

Източник: НСИ и НОИ

2.8 СРЕДНА МЕСЕЧНА РАБОТНА ЗАПЛАТА И СРЕДЕН МЕСЕЧЕН ОСИГУРИТЕЛЕН ДОХОД ЗА СТРАНАТА

/продължение/

/лева/

МЕСЕЦИ	2005 г.		2006 г.		2007 г.		2008 г.	
	Средна месечна работна заплата	Среден месечен осигурителен доход	Средна месечна работна заплата	Среден месечен осигурителен доход	Средна месечна работна заплата	Среден месечен осигурителен доход	Средна месечна работна заплата	Среден месечен осигурителен доход
януари	294	319.29	324	339.83	377	369.74	479	460.81
февруари	293	316.50	322	338.47	380	370.98	474	466.25
март	310	326.28	340	345.52	396	379.43	500	480.55
април	310	330.95	343	353.71	400	385.25	512	489.46
май	319	336.43	346	355.97	411	382.22	503	488.42
юни	314	324.16	345	348.38	408	380.62	515	489.41
юли	317	331.50	350	351.36	420	397.13	517	492.42
август	310	327.76	349	345.24	419	397.96	514	493.38
септември	324	332.84	363	352.54	434	406.24	538	509.75
октомври	317	328.31	354	351.39	430	398.76	538	510.61
ноември	321	340.39	361	361.38	448	429.00	542	538.60
декември	340	370.11	388	404.35	474	473.53	566	584.02
средномесечно	324	331.62	360	354.50	431	398.17	545	500.56

МЕСЕЦИ	2009 г.		2010 г.		2011 г.		2012 г.	
	Средна месечна работна заплата	Среден месечен осигурителен доход	Средна месечна работна заплата	Среден месечен осигурителен доход	Средна месечна работна заплата	Среден месечен осигурителен доход	Средна месечна работна заплата	Среден месечен осигурителен доход
януари	557	536.51	611	558.83	663	579.57	720	601.80
февруари	553	534.58	610	558.85	633	574.60	719	595.51
март	579	549.59	636	567.60	689	589.06	754	610.36
април	593	555.67	643	568.12	710	598.05	760	620.10
май	585	556.82	640	568.71	698	592.28	758	615.84
юни	587	552.90	636	562.38	690	583.56	755	609.30
юли	578	548.94	637	562.53	691	587.98	750	613.80
август	576	545.71	630	559.52	683	582.68	744	608.17
септември	594	558.69	649	568.39	704	595.52	768	621.38
октомври	594	555.50	650	569.73	706	596.51	776	626.95
ноември	600	565.77	667	586.11	723	612.72	778	630.61
декември	625	597.26	691	612.90	752	636.48	812	661.75
средномесечно	609	554.78	648	570.33	686	594.15	731	618.06

МЕСЕЦИ	2013 г.		2014 г.		2015 г.		2016 г.	
	Средна месечна работна заплата	Среден месечен осигурителен доход	Средна месечна работна заплата	Среден месечен осигурителен доход	Средна месечна работна заплата	Среден месечен осигурителен доход	Средна месечна работна заплата	Среден месечен осигурителен доход
януари	773	634.55	795	664.17	853	706.55	911	753.10
февруари	766	628.85	780	659.26	838	701.06	898	743.25
март	796	644.26	817	678.89	881	721.40	939	764.07
април	809	646.14	836	687.91	898	727.52	957	772.76
май	799	651.65	818	681.99	874	723.54	939	768.85
юни	789	642.24	806	671.28	872	714.05	933	755.73
юли	798	643.49	816	676.38	880	715.57	943	763.04
август	776	636.96	794	671.51	859	714.91	920	755.00
септември	801	647.28	820	683.34	887	724.60	950	768.18
октомври	820	652.72	839	689.62	905	733.36	975	780.75
ноември	818	661.26	833	700.16	909	749.74	967	793.92
декември	846	694.83	866	735.46	942	783.76	1006	821.65
средномесечно	775	648.73	822	683.34	878	726.40	948	770.07

Източник: НСИ и НОИ

2.8 СРЕДНА МЕСЕЧНА РАБОТНА ЗАПЛАТА И СРЕДЕН МЕСЕЧЕН ОСИГУРИТЕЛЕН ДОХОД ЗА СТРАНАТА

/продължение и край/

/лева/

МЕСЕЦИ	2017 г.		2018 г.		2019 г.	
	Средна месечна работна заплата	Среден месечен осигурителен доход	Средна месечна работна заплата	Среден месечен осигурителен доход	Средна месечна работна заплата	Среден месечен осигурителен доход
януари	995	795.09	1075	863.18	1192	951.57
февруари	987	791.26	1049	860.14		
март	1036	811.13	1107	879.67		
април	1060	825.92	1145	893.27		
май	1035	814.36	1110	884.18		
юни	1027	803.13	1119	875.00		
юли	1039	811.75	1120	878.70		
август	1008	804.44	1095	873.75		
септември	1064	826.37	1135	897.33		
октомври	1084	834.57	1157	901.26		
ноември	1078	851.25	1151	917.00		
декември	1123	888.10	1205	954.90		
средномесечно	1037	821.51	1135	889.90		

Източник: НСИ и НОИ

2.9 Средномесечен и дванадесетмесечен осигурителен доход за страната
за периода 2002 - 2019 г.

Година	Месец	Месечен осигурителен доход по чл. 70, ал. 4 КСО	12-месечен осигурителен доход по чл. 70, ал. 2 КСО	ПЕРИОДИ
2002 г.	Януари	248.45	242.96	01.01.2001 г. - 31.12.2001 г.
	Февруари	245.76	247.64	01.02.2001 г. - 31.01.2002 г.
	Март	249.00	249.61	01.03.2001 г. - 28.02.2002 г.
	Април	258.77	250.76	01.04.2001 г. - 31.03.2002 г.
	Май	262.41	252.06	01.05.2001 г. - 30.04.2002 г.
	Юни	254.14	252.87	01.06.2001 г. - 31.05.2002 г.
	Юли	259.44	253.07	01.07.2001 г. - 30.06.2002 г.
	Август	258.68	253.93	01.08.2001 г. - 31.07.2002 г.
	Септември	260.68	254.75	01.09.2001 г. - 31.08.2002 г.
	Октомври	259.07	256.11	01.10.2001 г. - 30.09.2002 г.
	Ноември	271.61	256.99	01.11.2001 г. - 31.10.2002 г.
	Декември	285.13	258.01	01.12.2001 г. - 30.11.2002 г.
2003 г.	Януари	276.08	259.75	01.01.2002 г. - 31.12.2002 г.
	Февруари	273.19	261.54	01.02.2002 г. - 31.01.2003 г.
	Март	273.89	263.67	01.03.2002 г. - 28.02.2003 г.
	Април	283.40	265.58	01.04.2002 г. - 31.03.2003 г.
	Май	280.47	267.69	01.05.2002 г. - 30.04.2003 г.
	Юни	271.37	269.38	01.06.2002 г. - 31.05.2003 г.
	Юли	277.69	270.87	01.07.2002 г. - 30.06.2003 г.
	Август	269.61	272.44	01.08.2002 г. - 31.07.2003 г.
	Септември	275.14	273.32	01.09.2002 г. - 31.08.2003 г.
	Октомври	272.16	274.66	01.10.2002 г. - 30.09.2003 г.
	Ноември	282.09	275.77	01.11.2002 г. - 31.10.2003 г.
	Декември	328.52	276.73	01.12.2002 г. - 30.11.2003 г.
2004 г.	Януари	290.23	280.76	01.01.2003 г. - 31.12.2003 г.
	Февруари	288.60	281.86	01.02.2003 г. - 31.01.2004 г.
	Март	306.58	282.94	01.03.2003 г. - 29.02.2004 г.
	Април	302.89	285.56	01.04.2003 г. - 31.03.2004 г.
	Май	306.90	287.35	01.05.2003 г. - 30.04.2004 г.
	Юни	302.95	289.70	01.06.2003 г. - 31.05.2004 г.
	Юли	307.78	292.31	01.07.2003 г. - 30.06.2004 г.
	Август	307.92	294.84	01.08.2003 г. - 31.07.2004 г.
	Септември	309.14	297.87	01.09.2003 г. - 31.08.2004 г.
	Октомври	306.81	300.67	01.10.2003 г. - 30.09.2004 г.
	Ноември	315.96	303.58	01.11.2003 г. - 31.10.2004 г.
	Декември	356.40	306.45	01.12.2003 г. - 30.11.2004 г.
2005 г.	Януари	319.29	308.80	01.01.2004 г. - 31.12.2004 г.
	Февруари	316.50	310.97	01.02.2004 г. - 31.01.2005 г.
	Март	326.28	313.00	01.03.2004 г. - 28.02.2005 г.
	Април	330.95	314.55	01.04.2004 г. - 31.03.2005 г.
	Май	336.43	316.83	01.05.2004 г. - 30.04.2005 г.
	Юни	324.16	319.21	01.06.2004 г. - 31.05.2005 г.
	Юли	331.50	320.05	01.07.2004 г. - 30.06.2005 г.
	Август	327.76	322.00	01.08.2004 г. - 31.07.2005 г.
	Септември	332.84	323.65	01.09.2004 г. - 31.08.2005 г.
	Октомври	328.31	325.03	01.10.2004 г. - 30.09.2005 г.
	Ноември	340.39	326.83	01.11.2004 г. - 31.10.2005 г.
	Декември	370.11	329.03	01.12.2004 г. - 30.11.2005 г.

2.9 Средномесечен и дванадесетмесечен осигурителен доход за страната
за периода 2002 - 2019 г.

/Продължение/

Година	Месец	Месечен осигурителен доход по чл. 70, ал. 4 КСО	12-месечен осигурителен доход по чл. 70, ал. 2 КСО	ПЕРИОДИ
2006 г.	Януари	339.83	331.62	01.01.2005 г. - 31.12.2005 г.
	Февруари	338.47	334.11	01.02.2005 г. - 31.01.2006 г.
	Март	345.52	335.84	01.03.2005 г. - 28.02.2006 г.
	Април	353.71	337.41	01.04.2005 г. - 31.03.2006 г.
	Май	355.97	339.32	01.05.2005 г. - 30.04.2006 г.
	Юни	348.38	340.95	01.06.2005 г. - 31.05.2006 г.
	Юли	351.36	343.00	01.07.2005 г. - 30.06.2006 г.
	Август	345.24	343.62	01.08.2005 г. - 31.07.2006 г.
	Септември	352.54	345.02	01.09.2005 г. - 31.08.2006 г.
	Октомври	351.39	347.72	01.10.2005 г. - 30.09.2006 г.
	Ноември	361.38	348.77	01.11.2005 г. - 31.10.2006 г.
	Декември	404.35	351.32	01.12.2005 г. - 30.11.2006 г.
2007 г.	Януари	369.74	354.50	01.01.2006 г. - 31.12.2006 г.
	Февруари	370.98	357.06	01.02.2006 г. - 31.01.2007 г.
	Март	379.43	359.67	01.03.2006 г. - 28.02.2007 г.
	Април	385.25	362.57	01.04.2006 г. - 31.03.2007 г.
	Май	382.22	365.33	01.05.2006 г. - 30.04.2007 г.
	Юни	380.62	367.64	01.06.2006 г. - 31.05.2007 г.
	Юли	397.13	370.36	01.07.2006 г. - 30.06.2007 г.
	Август	397.96	373.42	01.08.2006 г. - 31.07.2007 г.
	Септември	406.24	377.65	01.09.2006 г. - 31.08.2007 г.
	Октомври	398.76	382.90	01.10.2006 г. - 30.09.2007 г.
	Ноември	429.00	385.98	01.11.2006 г. - 31.10.2007 г.
	Декември	473.53	392.09	01.12.2006 г. - 30.11.2007 г.
2008 г.	Януари	460.81	398.17	01.01.2007 г. - 31.12.2007 г.
	Февруари	466.25	405.62	01.02.2007 г. - 31.01.2008 г.
	Март	480.55	413.46	01.03.2007 г. - 29.02.2008 г.
	Април	489.46	421.79	01.04.2007 г. - 31.03.2008 г.
	Май	488.42	430.46	01.05.2007 г. - 30.04.2008 г.
	Юни	489.41	439.44	01.06.2007 г. - 31.05.2008 г.
	Юли	492.42	448.60	01.07.2007 г. - 30.06.2008 г.
	Август	493.38	455.83	01.08.2007 г. - 31.07.2008 г.
	Септември	509.75	463.78	01.09.2007 г. - 31.08.2008 г.
	Октомври	510.61	473.18	01.10.2007 г. - 30.09.2008 г.
	Ноември	538.60	482.48	01.11.2007 г. - 31.10.2008 г.
	Декември	584.02	491.58	01.12.2007 г. - 30.11.2008 г.
2009 г.	Януари	536.51	500.56	01.01.2008 г. - 31.12.2008 г.
	Февруари	534.58	506.57	01.01.2009 г. - 31.01.2009 г.
	Март	549.59	512.07	01.02.2009 г. - 28.02.2009 г.
	Април	555.67	517.60	01.03.2009 г. - 31.03.2009 г.
	Май	556.82	522.97	01.04.2009 г. - 30.04.2009 г.
	Юни	552.90	528.57	01.05.2009 г. - 31.05.2009 г.
	Юли	548.94	533.90	01.06.2009 г. - 30.06.2009 г.
	Август	545.71	537.95	01.07.2009 г. - 31.07.2009 г.
	Септември	558.69	542.46	01.08.2009 г. - 31.08.2009 г.
	Октомври	555.50	547.50	01.09.2009 г. - 30.09.2009 г.
	Ноември	565.77	551.43	01.10.2009 г. - 31.10.2009 г.
	Декември	597.26	553.76	01.11.2009 г. - 30.11.2009 г.

2.9 Средномесечен и дванадесетмесечен осигурителен доход за страната
за периода 2002 - 2019 г.

/Продължение/

Година	Месец	Месечен осигурителен доход по чл. 70, ал. 4 КСО	12-месечен осигурителен доход по чл. 70, ал. 2 КСО	ПЕРИОДИ
2010 г.	Януари	558.83	554.78	01.01.2009 г. - 31.12.2009 г.
	Февруари	558.85	556.64	01.01.2010 г. - 31.01.2010 г.
	Март	567.60	558.68	01.02.2010 г. - 28.02.2010 г.
	Април	568.12	560.17	01.03.2010 г. - 31.03.2010 г.
	Май	568.71	561.20	01.04.2010 г. - 30.04.2010 г.
	Юни	562.38	562.19	01.05.2010 г. - 31.05.2010 г.
	Юли	562.53	563.00	01.06.2010 г. - 30.06.2010 г.
	Август	559.52	563.37	01.07.2010 г. - 31.07.2010 г.
	Септември	568.39	564.53	01.08.2010 г. - 31.08.2010 г.
	Октомври	569.73	566.12	01.09.2010 г. - 30.09.2010 г.
	Ноември	586.11	567.29	01.10.2010 г. - 31.10.2010 г.
	Декември	612.90	569.00	01.11.2010 г. - 30.11.2010 г.
2011 г.	Януари	579.57	570.33	01.01.2010 г. - 31.12.2010 г.
	Февруари	574.60	572.02	01.02.2010 г. - 31.01.2011 г.
	Март	589.06	573.30	01.03.2010 г. - 28.02.2011 г.
	Април	598.05	575.07	01.04.2010 г. - 31.03.2011 г.
	Май	592.28	577.54	01.05.2010 г. - 30.04.2011 г.
	Юни	583.56	579.51	01.06.2010 г. - 31.05.2011 г.
	Юли	587.98	581.31	01.07.2010 г. - 30.06.2011 г.
	Август	582.68	582.71	01.08.2010 г. - 31.07.2011 г.
	Септември	595.52	584.66	01.09.2010 г. - 31.08.2011 г.
	Октомври	596.51	587.71	01.10.2010 г. - 30.09.2011 г.
	Ноември	612.72	589.94	01.11.2010 г. - 31.10.2011 г.
	Декември	636.48	592.17	01.12.2010 г. - 30.11.2011 г.
2012 г.	Януари	601.80	594.15	01.01.2011 г. - 31.12.2011 г.
	Февруари	595.51	595.94	01.02.2011 г. - 31.01.2012 г.
	Март	610.36	597.63	01.03.2011 г. - 29.02.2012 г.
	Април	620.10	599.36	01.04.2011 г. - 31.03.2012 г.
	Май	615.84	601.17	01.05.2011 г. - 30.04.2012 г.
	Юни	609.30	603.13	01.06.2011 г. - 31.05.2012 г.
	Юли	613.80	605.34	01.07.2011 г. - 30.06.2012 г.
	Август	608.17	606.87	01.08.2011 г. - 31.07.2012 г.
	Септември	621.38	609.71	01.09.2011 г. - 31.08.2012 г.
	Октомври	626.95	611.90	01.10.2011 г. - 30.09.2012 г.
	Ноември	630.61	614.46	01.11.2011 г. - 31.10.2012 г.
	Декември	661.75	615.96	01.12.2011 г. - 30.11.2012 г.
2013 г.	Януари	634.55	618.06	01.01.2012 г. - 31.12.2012 г.
	Февруари	628.85	620.71	01.02.2012 г. - 31.01.2013 г.
	Март	644.26	623.40	01.03.2012 г. - 28.02.2013 г.
	Април	646.14	626.18	01.04.2012 г. - 31.03.2013 г.
	Май	651.65	628.35	01.05.2012 г. - 30.04.2013 г.
	Юни	642.24	631.35	01.06.2012 г. - 31.05.2013 г.
	Юли	643.49	634.17	01.07.2012 г. - 30.06.2013 г.
	Август	636.96	636.69	01.08.2012 г. - 31.07.2013 г.
	Септември	647.28	639.11	01.09.2012 г. - 31.08.2013 г.
	Октомври	652.72	641.29	01.10.2012 г. - 30.09.2013 г.
	Ноември	661.26	643.44	01.11.2012 г. - 31.10.2013 г.
	Декември	694.83	645.98	01.12.2012 г. - 30.11.2013 г.

**2.9 Средномесечен и дванадесетмесечен осигурителен доход за страната
за периода 2002 - 2019 г.**

/ Продължение /

Година	Месец	Месечен осигурителен доход по чл. 70, ал. 4 КСО	12-месечен осигурителен доход по чл. 70, ал. 2 КСО	ПЕРИОДИ
2014 г.	Януари	664.17	648.73	01.01.2013 г. - 31.12.2013 г.
	Февруари	659.26	651.12	01.02.2013 г. - 31.01.2014 г.
	Март	678.89	653.57	01.03.2013 г. - 28.02.2014 г.
	Април	687.91	656.39	01.04.2013 г. - 31.03.2014 г.
	Май	681.99	659.83	01.05.2013 г. - 30.04.2014 г.
	Юни	671.28	662.36	01.06.2013 г. - 31.05.2014 г.
	Юли	676.38	664.84	01.07.2013 г. - 30.06.2014 г.
	Август	671.51	667.65	01.08.2013 г. - 31.07.2014 г.
	Септември	683.34	670.58	01.09.2013 г. - 31.08.2014 г.
	Октомври	689.62	673.65	01.10.2013 г. - 30.09.2014 г.
	Ноември	700.16	676.75	01.11.2013 г. - 31.10.2014 г.
	Декември	735.46	679.98	01.12.2013 г. - 30.11.2014 г.
2015 г.	Януари	706.55	683.34	01.01.2014 г. - 31.12.2014 г.
	Февруари	701.06	686.78	01.02.2014 г. - 31.01.2015 г.
	Март	721.40	690.18	01.03.2014 г. - 28.02.2015 г.
	Април	727.52	693.65	01.04.2014 г. - 31.03.2015 г.
	Май	723.54	696.93	01.05.2014 г. - 30.04.2015 г.
	Юни	714.05	700.39	01.06.2014 г. - 31.05.2015 г.
	Юли	715.57	704.04	01.07.2014 г. - 30.06.2015 г.
	Август	714.91	707.39	01.08.2014 г. - 31.07.2015 г.
	Септември	724.60	711.07	01.09.2014 г. - 31.08.2015 г.
	Октомври	733.36	714.57	01.10.2014 г. - 30.09.2015 г.
	Ноември	749.74	718.23	01.11.2014 г. - 31.10.2015 г.
	Декември	783.76	722.35	01.12.2014 г. - 30.11.2015 г.
2016 г.	Януари	753.10	726.4	01.01.2015 г. - 31.12.2015 г.
	Февруари	743.25	730.15	01.02.2015 г. - 31.01.2016 г.
	Март	764.07	733.59	01.03.2015 г. - 29.02.2016 г.
	Април	772.76	737.08	01.04.2015 г. - 31.03.2016 г.
	Май	768.85	740.85	01.05.2015 г. - 30.04.2016 г.
	Юни	755.73	744.62	01.06.2015 г. - 31.05.2016 г.
	Юли	763.04	748.17	01.07.2015 г. - 30.06.2016 г.
	Август	755.00	752.22	01.08.2015 г. - 31.07.2016 г.
	Септември	768.18	755.60	01.09.2015 г. - 31.08.2016 г.
	Октомври	780.75	759.28	01.10.2015 г. - 30.09.2016 г.
	Ноември	793.92	763.23	01.11.2015 г. - 31.10.2016 г.
	Декември	821.65	766.89	01.12.2015 г. - 30.11.2016 г.
2017 г.	Януари	795.09	770.07	01.01.2016 г. - 31.12.2016 г.
	Февруари	791.26	773.45	01.02.2016 г. - 31.01.2017 г.
	Март	811.13	777.36	01.03.2016 г. - 28.02.2017 г.
	Април	825.92	781.25	01.04.2016 г. - 31.03.2017 г.
	Май	814.36	785.68	01.05.2016 г. - 30.04.2017 г.
	Юни	803.13	789.50	01.06.2016 г. - 31.05.2017 г.
	Юли	811.75	793.55	01.07.2016 г. - 30.06.2017 г.
	Август	804.44	797.70	01.08.2016 г. - 31.07.2017 г.
	Септември	826.37	801.86	01.09.2016 г. - 31.08.2017 г.
	Октомври	834.57	806.77	01.10.2016 г. - 30.09.2017 г.
	Ноември	851.25	811.27	01.11.2016 г. - 31.10.2017 г.
	Декември	888.10	815.96	01.12.2016 г. - 30.11.2017 г.

**2.9 Средномесечен и дванадесетмесечен осигурителен доход за страната
за периода 2002 - 2019 г.**

/ Продължение и край /

Година	Месец	Месечен осигурителен доход по чл. 70, ал. 4 КСО	12-месечен осигурителен доход по чл. 70, ал. 2 КСО	ПЕРИОДИ
2018 г.	Януари	863.18	821.51	01.01.2017 г. - 31.12.2017 г.
	Февруари	860.14	827.00	01.02.2017 г. - 31.01.2018 г.
	Март	879.67	832.60	01.03.2017 г. - 28.02.2018 г.
	Април	893.27	838.24	01.04.2017 г. - 31.03.2018 г.
	Май	884.18	843.84	01.05.2017 г. - 30.04.2018 г.
	Юни	875.00	849.72	01.06.2017 г. - 31.05.2018 г.
	Юли	878.70	855.83	01.07.2017 г. - 30.06.2018 г.
	Август	873.75	861.52	01.08.2017 г. - 31.07.2018 г.
	Септември	897.33	867.37	01.09.2017 г. - 31.08.2018 г.
	Октомври	901.26	873.37	01.10.2017 г. - 30.09.2018 г.
	Ноември	917.00	878.95	01.11.2017 г. - 31.10.2018 г.
	Декември	954.90	884.37	01.12.2017 г. - 30.11.2018 г.
2019 г.	Януари	951.57	889.90	01.01.2018 г. - 31.12.2018 г.

2.10 МИНИМАЛНА РАБОТНА ЗАПЛАТА ПО МЕСЕЦИ за периода 2009 -2018 г.

Години	2009 г.	2010 г.	2011 г.	2012 г.	2013 г.	2014 г.	2015 г.	2016 г.	2017 г.	2018 г.
Средно за годината	240	240	250	283.33	310	340	370	420	460	510
Януари	240	240	240	270	310	340	360	420	460	510
Февруари	240	240	240	270	310	340	360	420	460	510
Март	240	240	240	270	310	340	360	420	460	510
Април	240	240	240	270	310	340	360	420	460	510
Май	240	240	240	290	310	340	360	420	460	510
Юни	240	240	240	290	310	340	360	420	460	510
Юли	240	240	240	290	310	340	380	420	460	510
Август	240	240	240	290	310	340	380	420	460	510
Септември	240	240	270	290	310	340	380	420	460	510
Октомври	240	240	270	290	310	340	380	420	460	510
Ноември	240	240	270	290	310	340	380	420	460	510
Декември	240	240	270	290	310	340	380	420	460	510

Източник: Постановления на Министерския съвет

2.11 Минимален осигурителен доход за самоосигуряващите се лица и максимален осигурителен доход за периода 2009 - 2018 г.

По години	2009 г.	2010 г.	2011 г.*	2012 г.*	2013 г.*	2014 г.*	2015 г.*	2016 г.*	2017 г.*	2018 г.
Минимален осигурителен доход за самоосигуряващите се	260 лв.	420 лв.	от 420 лв. до 550 лв.	от 420 лв. до 550 лв.	от 420 лв. до 550 лв.	от 420 лв. до 550 лв.	от 420 лв. до 550 лв.	от 420 лв. до 550 лв.	от 460 лв. до 600 лв.	510 лв.
Максимален осигурителен доход	2000 лв.	2000 лв.	2000 лв.	2000 лв.	2 200 лв.	2 400 лв.	2 600 лв.	2 600 лв.	2 600 лв.	2 600 лв.

* Минималният осигурителен доход от 2011 г. е диференциран според облагаемия доход на самоосигурените лица.

**2.12 ОСНОВНИ ПОКАЗАТЕЛИ ЗА НАСЕЛЕНИЕТО, ПАЗАРА НА ТРУДА, ОСИГУРЕНИТЕ ЛИЦА
И ПЕНСИОНЕРИТЕ**
за периода 2009 - 2018 г.

ПОКАЗАТЕЛИ	2009 г.	2010 г.	2011 г.	2012 г.	2013 г.
НАСЕЛЕНИЕ СРЕДНОГОДИШНО /в хиляди/	7 585.1	7 534.3	7 416.0	7 305.9	7 265.1
НАСЕЛЕНИЕ В КРАЯ НА ГОДИНАТА /в хиляди/	7 563.7	7 504.9	7 327.2	7 284.6	7 245.7
ПОД РАБОТОСПОСОБНА ВЪЗРАСТ /в хиляди/	1 099.0	1 098.2	1 044.9	1 048.1	1 055.8
В РАБОТОСПОСОБНА ВЪЗРАСТ /в хиляди/	4 773.9	4 700.6	4 522.8	4 505.0	4 471.6
НАД РАБОТОСПОСОБНА ВЪЗРАСТ /в хиляди/	1 690.7	1 706.0	1 759.5	1 731.5	1 718.2
ЗАЕТИ ЛИЦА НА 15 И ПОВЕЧЕ НАВЪРШЕНИ ГОДИНИ /средногодишен брой/ /в хиляди/¹	3 253.6	3 075.3	2 965.2	2 934.0	2 934.9
БЕЗРАБОТНИ ЛИЦА НА 15 И ПОВЕЧЕ НАВЪРШЕНИ ГОДИНИ /средногодишен брой/ /в хиляди/¹	238.0	352.3	376.2	410.3	436.3
КОЕФИЦИЕНТ НА БЕЗРАБОТИЦА¹	6.8	10.3	11.3	12.3	12.9
БЕЗРАБОТНИ ЛИЦА с право на ПОБ /средномесечен брой/ /в хиляди/	121.0	136.8	106.6	117.7	116.5
БРОЙ ОСИГУРЕНИ ЛИЦА /средномес. брой/ в държавното обществено осигуряване /в хиляди/	2 829.8	2 831.5	2 883.1	2 770.0	2 729.8
БРОЙ НА ПЕНСИОНЕРИТЕ /средномес. брой/ /в хиляди/	2 192.5	2 191.9	2 199.6	2 217.6	2 195.9
СЪОТНОШЕНИЯ:					
БРОЙ ОСИГУРЕНИ /средномес. брой/ към БРОЙ ЗАЕТИ ЛИЦА /ср. год. брой/	87.0%	92.1%	97.2%	94.4%	93.0%
БРОЙ ПЕНСИОНЕРИ /средномес. брой/ към БРОЙ ОСИГУРЕНИ ЛИЦА /средномес. брой/	77.5%	77.4%	76.3%	80.1%	80.4%

¹ Данните са от НСИ - Наблюдение на работната сила.

**2.12 ОСНОВНИ ПОКАЗАТЕЛИ ЗА НАСЕЛЕНИЕТО, ПАЗАРА НА ТРУДА, ОСИГУРЕНИТЕ ЛИЦА
И ПЕНСИОНЕРИТЕ**
за периода 2009 - 2018 г.

/продължение и край/

ПОКАЗАТЕЛИ	2014 г.	2015 г.	2016 г.	2017 г.	2018 г.
НАСЕЛЕНИЕ СРЕДНОГОДИШНО /в хиляди/	7 223.9	7 178.0	7 127.8	7 075.9	7 025.0
НАСЕЛЕНИЕ В КРАЯ НА ГОДИНАТА /в хиляди/	7 202.2	7 153.8	7 101.9	7 050.0	7 000.0
ПОД РАБОТОСПОСОБНА ВЪЗРАСТ /в хиляди/	1 064.7	1 063.9	1 062.7	1 066.0	1 067.1
В РАБОТОСПОСОБНА ВЪЗРАСТ /в хиляди/	4 403.4	4 349.1	4 304.4	4 248.5	4 200.9
НАД РАБОТОСПОСОБНА ВЪЗРАСТ /в хиляди/	1 734.1	1 740.7	1 734.7	1 735.5	1 732.0
ЗАЕТИ ЛИЦА НА 15 И ПОВЕЧЕ НАВЪРШЕНИ ГОДИНИ /средногодишен брой/ /в хиляди/¹	2 981.4	3 031.9	3 016.8	3 150.3	3 152.7
БЕЗРАБОТНИ ЛИЦА НА 15 И ПОВЕЧЕ НАВЪРШЕНИ ГОДИНИ /средногодишен брой/ /в хиляди/¹	384.5	305.1	247.2	206.9	173.3
КОЕФИЦИЕНТ НА БЕЗРАБОТИЦА¹	11.4	9.1	7.6	6.2	5.2
БЕЗРАБОТНИ ЛИЦА с право на ПОБ /средномесечен брой/ /в хиляди/	100.8	90.2	87.8	79.2	72.7
БРОЙ ОСИГУРЕНИ ЛИЦА /средномес. брой/ в държавното обществено осигуряване /в хиляди/	2 735.1	2 755.9	2 765.1	2 779.8	2 790.2
БРОЙ НА ПЕНСИОНЕРИТЕ /средномес. брой/ /в хиляди/	2 181.9	2 177.7	2 180.9	2 172.8	2 162.9
СЪОТНОШЕНИЯ:					
БРОЙ ОСИГУРЕНИ /средномес. брой/ към БРОЙ ЗАЕТИ ЛИЦА /ср. год. брой/	91.7%	90.9%	91.7%	88.2%	88.5%
БРОЙ ПЕНСИОНЕРИ /средномес. брой/ към БРОЙ ОСИГУРЕНИ ЛИЦА /средномес. брой/	79.8%	79.0%	78.9%	78.2%	77.5%

2.13 ОСНОВНИ ПОКАЗАТЕЛИ ЗА ИКОНОМИКАТА, РАБОТНИТЕ ЗАПЛАТИ, ОСИГУРИТЕЛНИЯ ДОХОД И ПЕНСИИТЕ
за периода 2009 - 2018 г.

По години	2009 г.	2010 г.	2011 г.	2012 г.	2013 г.
Брутен вътрешен продукт /млн. лв./¹	72 986	74 771	80 759	82 040	82 166
Индекси на физическия обем /%/¹	95.0%	100.1%	101.6%	100.2%	101.3%
Индекс на потребителските цени (средно год.)¹	2.80%	2.40%	4.20%	3.00%	0.90%
- към края на годината ¹	0.6%	4.5%	2.8%	4.2%	-1.6%
Гарантиран минимален доход /лв./²	65.00	65.00	65.00	65.00	65.00
Минимална работна заплата /лв./	240.00	240.00	250.00	283.33	310.00
- номинален ръст при база предходна година /ср.год/	9.09%	0.00%	4.17%	13.33%	9.41%
- реален ръст при база предходна година /ср.год./	6.12%	-2.34%	-0.03%	10.03%	8.44%
Средномесечна работна заплата /лв./	609	648	686	731	775
- номинален ръст при база предходна година	11.74%	6.42%	5.85%	6.56%	6.02%
- реален ръст при база предходна година	8.70%	3.92%	1.58%	3.46%	5.07%
Минимален осигурителен доход за самоосигуряващи се /лв./	260	420	от 420	от 420	от 420
Максимален осигурителен доход /лв./	2 000	2 000	2 000	2 000	2 200
Средномесечен осигурителен доход /лв./	554.78	570.33	594.15	618.06	648.73
- номинален ръст при база предходна година	10.83%	2.80%	4.18%	4.02%	4.96%
- реален ръст при база предходна година	7.81%	0.39%	-0.02%	0.99%	4.03%
Социална пенсия за старост- средногодишно /лв./	96.70	100.86	100.86	100.86	107.72
- към края на годината	100.86	100.86	100.86	100.86	110
- номинален ръст при база предходна година	20.60%	4.30%	0.00%	0.00%	6.80%
- реален ръст при база предходна година	17.32%	1.86%	-4.03%	-2.91%	5.85%
Минимална пенсия за ОСВ - средногодишно /лв./	130.46	136.08	136.08	141.28	148.75
- към края на годината	136.08	136.08	136.08	145.00	150.00
- номинален ръст при база предходна година	20.61%	4.31%	0.00%	3.82%	5.29%
- реален ръст при база предходна година	17.32%	1.86%	-4.03%	0.80%	4.35%
Максимална пенсия /лв./ - средногодишно /лв./	647.50	700.00	700.00	700.00	752.50
- към края на годината	700.00	700.00	700.00	700.00	770.00
- номинален ръст при база предходна година	32.14%	8.11%	0.00%	0.00%	7.50%
- реален ръст при база предходна година	28.54%	5.57%	-4.03%	-2.91%	6.54%
Средна пенсия на един пенсионер	244.46	263.44	266.63	271.21	293.96
- номинален ръст при база предходна година	16.98%	7.76%	1.21%	1.72%	8.39%
- реален ръст при база предходна година	13.80%	5.24%	-2.87%	-1.24%	7.42%
Средна пенсия за ОСВ на пенсионер /чл.68 от КСО/	254.92	275.37	279.37	284.65	309.18
- номинален ръст при база предходна година	17.81%	8.02%	1.45%	1.89%	8.62%
- реален ръст при база предходна година	14.60%	5.49%	-2.64%	-1.08%	7.65%
СЪОТНОШЕНИЯ:					
СОЦИАЛНА ПЕНСИЯ към СРЕДНА ПЕНСИЯ	39.6%	38.3%	37.8%	37.2%	36.6%
СРЕДНА ПЕНСИЯ към МИНИМАЛНА РАБОТНА ЗАПЛАТА	101.9%	109.8%	106.7%	95.7%	94.8%
СРЕДНА ПЕНСИЯ към СРЕДНА РАБОТНА ЗАПЛАТА ЗА СТРАНАТА	40.1%	40.6%	38.9%	37.1%	37.9%
СОЦИАЛНА ПЕНСИЯ към ГАРАНТИРАН МИНИМАЛЕН ДОХОД	148.8%	155.2%	155.2%	155.2%	165.7%
Разход за пенсии /млн. лв./	6 480.41	6 981.01	7 091.52	7 217.33	7 746.35
Разход за пенсии към БВП	8.9%	9.3%	8.8%	8.8%	9.4%

¹ Източник НСИ

² ПМС № 6 от 15 януари 2009 г.; ПМС № 305 от 19 декември 2017 г.

2.13 ОСНОВНИ ПОКАЗАТЕЛИ ЗА ИКОНОМИКАТА, РАБОТНИТЕ ЗАПЛАТИ, ОСИГУРИТЕЛНИЯ ДОХОД И ПЕНСИИТЕ
за периода 2009 - 2018 г.

/продължение и край /

По години	2014 г.	2015 г.	2016 г.	2017 г.	2018 г.
Брутен вътрешен продукт /млн. лв./¹	83 634	88 571	94 130	101 043	107 925
Индекси на физическия обем /%/¹	101.6%	103.6%	103.9%	103.6%	103.1%
Индекс на потребителските цени (средно год.)¹	-1.40%	-0.10%	-0.80%	2.06%	2.81%
- към края на годината ¹	-0.9%	-0.4%	0.1%	2.8%	2.7%
Гарантиран минимален доход /лв./²	65.00	65.00	65.00	65.00	75.00
Минимална работна заплата /лв./	340.00	370.00	420.00	460.00	510.00
- номинален ръст при база предходна година /ср.год/	9.68%	8.82%	13.51%	9.52%	10.87%
- реален ръст при база предходна година /ср.год./	11.23%	8.93%	14.43%	7.31%	7.83%
Средномесечна работна заплата /лв./	822	878	948	1060	1135
- номинален ръст при база предходна година	6.02%	6.86%	8.00%	11.83%	7.04%
- реален ръст при база предходна година	7.53%	6.96%	8.87%	9.57%	4.11%
Минимален осигурителен доход за самоосигуряващи се /лв./	от 420 до 550	от 420 до 550	от 420 до 550	от 460 до 600	510
Максимален осигурителен доход /лв./	2 400	2 600	2 600	2 600	2 600
Средномесечен осигурителен доход /лв./	683.34	726.40	770.07	821.51	889.90
- номинален ръст при база предходна година	5.34%	6.30%	6.01%	6.68%	8.32%
- реален ръст при база предходна година	6.83%	6.41%	6.87%	4.53%	5.36%
Социална пенсия за старост- средногодишно /лв./	111.50	114.08	116.65	119.56	123.28
- към края на годината	113	115.15	118.14	120.98	125.58
- номинален ръст при база предходна година	3.51%	2.31%	2.25%	2.49%	3.11%
- реален ръст при база предходна година	4.98%	2.42%	3.08%	0.43%	0.29%
Минимална пенсия за ОСВ - средногодишно /лв./	152.25	155.97	159.41	175.69	203.80
- към края на годината	154.50	157.44	161.38	200.00	207.60
- номинален ръст при база предходна година	2.35%	2.44%	2.21%	10.21%	16.00%
- реален ръст при база предходна година	3.81%	2.55%	3.03%	7.99%	12.82%
Максимална пенсия /лв./ - средногодишно /лв./	805.00	875.00	910.00	910.00	910.00
- към края на годината	840.00	910.00	910.00	910.00	910.00
- номинален ръст при база предходна година	6.98%	8.70%	4.00%	0.00%	0.00%
- реален ръст при база предходна година	8.50%	8.80%	4.84%	-2.02%	-2.74%
Средна пенсия на пенсионер	310.00	321.78	332.68	345.46	364.32
- номинален ръст при база предходна година	5.46%	3.80%	3.39%	3.84%	5.46%
- реален ръст при база предходна година	6.95%	3.90%	4.22%	1.75%	2.57%
Средна пенсия за ОСВ на пенсионер /чл.68 от КСО/	326.77	339.68	351.54	364.96	398.81
- номинален ръст при база предходна година	5.69%	3.95%	3.49%	3.82%	9.27%
- реален ръст при база предходна година	7.19%	4.05%	4.33%	1.72%	6.28%
СЪОТНОШЕНИЯ:					
СОЦИАЛНА ПЕНСИЯ към СРЕДНА ПЕНСИЯ	36.0%	35.5%	35.1%	34.6%	33.8%
СРЕДНА ПЕНСИЯ към МИНИМАЛНА РАБОТНА ЗАПЛАТА	91.2%	87.0%	79.2%	75.1%	71.4%
СРЕДНА ПЕНСИЯ към СРЕДНА РАБОТНА ЗАПЛАТА ЗА СТРАНАТА	37.7%	36.6%	35.1%	32.6%	32.1%
СОЦИАЛНА ПЕНСИЯ към ГАРАНТИРАН МИНИМАЛЕН ДОХОД	171.5%	175.5%	179.5%	183.9%	164.4%
Разход за пенсии /млн. лв./	8 117.40	8 409.36	8 735.48	9 008.23	9 456.51
Разход за пенсии към БВП	9.7%	9.5%	9.3%	8.9%	8.8%

¹ Източник НСИ

² ПМС № 6 от 15 януари 2009 г.; ПМС № 305 от 19 декември 2017 г.

3. ОСНОВНИ ПОКАЗАТЕЛИ, ХАРАКТЕРИЗИРАЩИ

ДЪРЖАВНОТО ОБЩЕСТВЕНО ОСИГУРЯВАНЕ В

НАЦИОНАЛНИЯ ОСИГУРИТЕЛЕН ИНСТИТУТ

**ОСИГУРЕНИ ЛИЦА,
ПРИХОДИ И РАЗХОДИ НА
ДЪРЖАВНОТО ОБЩЕСТВЕНО ОСИГУРЯВАНЕ**

3.1. ОБЩ БРОЙ ОСИГУРЕНИ ЛИЦА за периода 2009 - 2018 г.

/средномесечен брой/

Показатели	2009 г.	2010 г.	2011 г.	2012 г.	2013 г.	2014 г.	2015 г.	2016 г.	2017 г.	2018 г.
ОБЩ БРОЙ осигурени лица	2 829 819	2 831 479	2 883 085	2 770 030	2 729 800	2 735 101	2 755 906	2 765 138	2 779 820	2 790 182
I. Осигурени от работодатели лица - общо	2 566 440	2 609 514	2 670 198	2 533 270	2 497 569	2 501 808	2 514 127	2 515 204	2 528 817	2 538 235
мъже	1 318 363	1 394 318	1 291 612	1 228 836	1 283 351	1 282 085	1 294 798	1 298 161	1 304 297	1 309 790
жени	1 248 077	1 215 196	1 378 586	1 304 434	1 214 218	1 219 723	1 219 329	1 217 043	1 224 520	1 228 445
I категория труд - общо	7 759	8 337	6 979	6 597	8 606	7 252	6 185	6 872	6 763	6 894
мъже	6 848	7 960	5 271	3 745	4 424	3 718	3 186	3 546	3 488	3 557
жени	911	377	1 708	2 852	4 182	3 534	2 999	3 326	3 275	3 337
II категория труд - общо	106 052	102 423	123 271	137 070	98 600	106 268	105 491	111 720	113 621	116 648
мъже	92 553	94 747	53 571	87 347	50 668	54 462	54 328	57 662	58 605	60 190
жени	13 499	7 676	69 700	49 723	47 932	51 806	51 163	54 058	55 016	56 458
III категория труд - общо	2 260 246	2 236 751	2 284 242	2 176 408	2 146 995	2 141 229	2 200 801	2 202 622	2 224 431	2 232 958
мъже	1 103 446	1 123 929	1 097 748	1 026 235	1 103 168	1 097 297	1 133 433	1 136 829	1 147 301	1 152 263
жени	1 156 800	1 112 822	1 186 494	1 150 173	1 043 827	1 043 932	1 067 368	1 065 793	1 077 130	1 080 695
Други -общо	192 383	262 003	255 706	213 195	243 368	247 059	201 650	193 990	184 002	181 735
мъже	115 516	167 682	135 022	111 509	125 091	126 608	103 852	100 125	94 903	93 780
жени	76 867	94 321	120 684	101 686	118 277	120 451	97 798	93 865	89 099	87 955
II. Осигурени лица за собствена сметка	263 379	221 965	212 887	236 760	232 231	233 293	241 779	249 934	251 003	251 947
мъже	161 207	138 603	141 327	156 084	232 231	119 552	124 514	128 983	129 457	130 005
жени	102 172	83 362	71 560	80 676	79 256	113 741	117 265	120 951	121 546	121 942
1.Осигурени лица за фонд "Пенсии"	92 578	77 092	72 711	89 813	87 347	79 913	76 775	77 831	74 470	74 605
мъже	66 547	57 313	55 287	61 425	87 347	40 952	39 538	40 165	38 407	38 496
жени	26 031	19 779	17 424	28 388	27 609	38 961	37 237	37 666	36 063	36 109
2.Осигурени лица за всички осигурителни рискове /без трудова злополука и професионална болест и безработица/	120 633	109 023	108 526	116 451	111 309	120 363	130 689	134 402	130 517	133 269
мъже	68 371	61 289	66 898	75 634	111 309	61 680	67 304	69 360	67 314	68 768
жени	52 262	47 734	41 628	40 817	39 015	58 683	63 385	65 042	63 203	64 501
3.Регистрирани земеделски стопани и тютюнопроизводители осигурени за фонд "Пенсии"	28 457	21 570	19 388	18 505	20 268	18 717	18 101	19 894	23 672	22 500
мъже	17 020	13 048	12 978	11 736	20 268	9 592	9 322	10 267	12 210	11 610
жени	11 437	8 522	6 410	6 769	7 414	9 125	8 779	9 627	11 462	10 891
4.Регистрирани земеделски стопани и тютюнопроизводители осигурени за всички осиг.рискове /без трудова злополука и професионална болест и безработица/	21 711	14 280	12 262	11 991	13 307	14 300	16 214	17 807	22 344	21 573
мъже	9 269	6 953	6 164	7 289	13 307	7 329	8 351	9 190	11 526	11 132
жени	12 442	7 327	6 098	4 702	5 218	6 972	7 864	8 617	10 818	10 441
5. Лица, внесли за своя сметка осигурителни вноски за времето на обучението си или откупили стаж	65 934									

Забележка : В групата "Други" осигурени лица от работодател са включени осигурените лица в специалните дейности, държавните служители, осигурените лица за инвалидност, старост и смърт и за трудова злополука и професионална болест, осигурените лица, работещи без трудови правоотношения и лицата, включени в програми за подкрепа на майчинството и насърчаване на заетостта.

3.2. ИКОНОМИЧЕСКИ ПОКАЗАТЕЛИ, ХАРАКТЕРИЗИРАЩИ ОСИГУРЕНИТЕ ЛИЦА за периода 2009 - 2018 г.

ПОКАЗАТЕЛИ	2009 г.	2010 г.	2011 г.	2012 г.	2013 г.	2014 г.	2015 г.	2016 г.	2017 г.	2018 г.
I. Осигурителен доход - общо /лева/	16 675 526 869	19 429 218 744	20 136 410 756	19 209 264 551	20 402 403 773	21 614 862 829	23 296 509 396	24 810 447 297	27 498 864 009	29 793 188 337
I.1. Осигурителен доход /от работодатели/	15 910 070 112	18 349 773 316	19 084 598 492	18 026 325 341	19 225 839 596	20 421 518 358	22 031 696 184	23 493 401 179	26 065 070 246	28 206 405 451
1.1. Първа категория труд	83 796 432	102 025 964	72 082 903	72 348 298	120 114 337	98 366 642	94 062 278	105 065 237	118 919 446	133 149 224
1.2. Втора категория труд	908 547 659	914 509 991	962 137 336	1 011 251 756	1 028 300 543	1 071 588 796	1 172 794 385	1 270 024 105	1 390 015 134	1 526 203 754
1.3. Трета категория труд	14 231 665 934	16 596 613 636	17 378 994 843	15 385 622 214	16 198 585 447	17 246 850 768	18 835 959 825	20 034 488 583	22 475 980 064	24 248 903 062
1.4. Други	686 060 087	736 623 725	671 383 410	1 557 103 073	1 878 839 269	2 004 712 152	1 928 879 696	2 083 823 254	2 080 155 602	2 298 149 411
I.2. Осигурителен доход /от самоосигуряващи се лица/	765 456 757	1 079 445 428	1 051 812 264	1 182 939 210	1 176 564 177	1 193 344 471	1 264 813 212	1 317 046 118	1 433 793 763	1 586 782 886
1.5 Осигурени за собствена сметка лица само за фонд "Пенсии"	303 187 836	397 695 063	378 468 981	468 927 242	457 619 835	431 257 092	410 442 475	423 221 978	447 940 552	491 693 120
1.6 Осигурени за собствена сметка лица за всички осигурителни рискове /без трудова злополука и проф.болест и безработица/	413 442 423	576 382 490	581 009 336	623 755 156	621 539 317	664 648 014	729 157 232	754 260 644	814 040 333	905 288 776
1.7. Регистрирани земеделски стопани и тютюнопроизводители, осигурени само за фонд "Пенсии"	24 621 118	61 784 570	56 011 282	55 088 760	59 124 232	55 666 572	66 184 409	73 494 115	88 148 605	96 758 515
1.8. Регистрирани земеделски стопани и тютюнопроизводители, осигурени за всички осигурителни рискове /без трудова злополука и проф.болест и безработица/	24 205 380	43 583 305	36 322 665	35 168 052	38 280 793	41 772 793	59 029 096	66 069 381	83 664 273	93 042 475
II. Отработени човекодни /брой/	612 883 683	635 269 053	638 947 159	593 809 145	583 173 760	622 851 761	626 492 312	630 965 562	641 348 743	649 930 426
2.1. Първа категория труд	1 806 720	1 944 612	1 626 570	1 552 559	1 920 122	1 765 281	1 446 260	1 611 639	1 619 142	1 692 411
2.2. Втора категория труд	24 982 128	23 828 548	28 837 753	31 904 508	23 257 781	25 481 242	25 290 162	26 498 416	27 322 676	29 043 370
2.3. Трета категория труд	532 199 954	564 923 084	539 375 626	511 504 919	507 421 130	522 719 496	532 435 482	532 854 340	544 032 718	549 731 708
2.4. Други	53 894 881	44 572 809	69 107 210	48 847 159	50 574 727	72 885 742	67 320 408	70 001 167	68 374 207	69 462 937
III. Среднодневен осигурителен доход /лева/	25.96	28.89	29.87	30.36	32.97	32.79	35.17	37.23	40.64	43.40
3.1. Първа категория труд	46.38	52.47	44.32	46.60	62.56	55.72	65.04	65.19	73.45	78.67
3.2. Втора категория труд	36.37	38.38	33.36	31.70	44.21	42.05	46.37	47.93	50.87	52.55
3.3. Трета категория труд	26.74	29.38	32.22	30.08	31.92	32.99	35.38	37.60	41.31	44.11
3.4. Други										
IV. СРЕДНОМЕСЕЧЕН ОСИГУРИТЕЛЕН ДОХОД ОТ ТРУДОВА ДЕЙНОСТ - ОБЩО /лева/										
IV.1. Средномесечен осигурителен доход от трудова дейност на осигурените от работодател лица										
4.1. Първа категория труд	899.99	1 019.84	860.71	913.90	1 163.09	1 130.34	1 267.29	1 274.07	1 465.32	1 609.48
4.2. Втора категория труд	713.92	744.06	609.04	614.80	869.08	840.32	926.46	947.33	1 019.48	1 090.32
4.3. Трета категория труд	524.71	573.00	536.21	589.11	628.73	671.22	713.22	757.98	842.01	904.96
IV.2. Средномесечен осигурителен доход /от самоосигуряващи се/										
4.5. Осигурени за собствена сметка лица само за фонд "Пенсии"	272.91	440.57	433.76	435.10	436.59	449.72	445.51	453.14	501.25	549.22
4.6. Осигурени за собствена сметка лица за всички осигурителни рискове /без трудова злополука и проф.болест и безработица/	285.61	429.89	446.14	446.36	465.33	460.17	464.94	467.66	519.75	566.08
4.7. Регистрирани земеделски стопани и тютюнопроизводители, осигурени само за фонд "Пенсии"	72.10	238.70	240.75	248.08	243.09	247.84	304.70	307.86	310.31	358.36
4.8. Регистрирани земеделски стопани и тютюнопроизводители, осигурени за всички осигурителни рискове /без трудова злополука и проф.болест и безработица/	92.91	254.34	246.85	244.41	239.73	243.43	303.39	309.19	312.03	359.41

3.3.Промени в размера на осигурителните вноски за периода 1979 - 2018 г.

	от 1.10.79г. до 28.02.91г.	от 1.03.91г. до 28.02.96г.	от 1.03.96г. до 30.06.99г.	от 1.07.99г. до 31.12.99г.	2000 г.- първи стълб				2000 г.- втори стълб
					общо	фонд "Пенсии"	фонд "Общо заболяване и майчинство"	фонд "Трудова злополука и професионална болест"	Допълнително задължително пенсионно осигуряване
ДОО за работещите по трудови или служебни правоотношения	30%								
III категория труд - общо		35%	37%	35.7%	35.7%	32.0%	3.0%	0.7%	
Работодател			35%	34.7%	28.7%	25.6%	2.4%	0.7%	
Наето лице			2%	1.0%	7.0%	6.4%	0.6%		
II категория труд - общо		45%	47%	45.7%	38.7%	35.0%	3.0%	0.7%	7.0%
Работодател			45%	44.7%	31.7%	28.6%	2.4%	0.7%	7.0%
Наето лице			2%	1.0%	7.0%	6.4%	0.6%		
I категория труд - общо		50%	52%	50.7%	38.7%	35.0%	3.0%	0.7%	12.0%
Работодател			50%	49.7%	31.7%	28.6%	2.4%	0.7%	12.0%
Наето лице			2%	1.0%	7.0%	6.4%	0.6%		
Наети в специалните дейности					38.7%	35.0%	3.0%	0.7%	
Държавни служители /трета категория труд/ Трудова злополука и професионална болест	10%	10%	10%	10%	35.7%	32.0%	3.0%	0.7%	
Самоосигуряващи се лица									
- само за фонд "Пенсии"		20%	22%	22%	32%				
- за всички осигурителни случаи /без труд.злополука и проф. болест и безработица/ - здравно осигуряване		30%	32%	32%	35%	32%	3%		
					6%				
ЗДРАВНО ОСИГУРЯВАНЕ				6%	6%				
Работодател				3%	4.8%				
Наето лице				3%	1.2%				

3.3. Промени в размера на осигурителните вноски за периода 1979-2018 г.

/продължение/

	2001 г.- първи стълб				2001 г.- втори стълб
	общо	фонд "Пенсии"	фонд "Общо заболяване и майчинство"	фонд "Трудова злополука и професионална болест"	Допълнително задължително пенсионно осигуряване
ДОО за работещите по трудови или служебни правоотношения					
III категория труд - общо	32.7%	29.0%	3.0%	0.7%	
Работодател	26.3%	23.2%	2.4%	0.7%	
Наето лице	6.4%	5.8%	0.6%		
II категория труд - общо	35.7%	32.0%	3.0%	0.7%	7.0%
Работодател	29.3%	26.2%	2.4%	0.7%	7.0%
Наето лице	6.4%	5.8%	0.6%		
I категория труд - общо	35.7%	32.0%	3.0%	0.7%	12.0%
Работодател	29.3%	26.2%	2.4%	0.7%	12.0%
Наето лице	6.4%	5.8%	0.6%		
Наети в специалните дейности	35.7%	32.0%	3.0%	0.7%	
Държавни служители /трета категория труд/ Трудова злополука и професионална болест	32.7%	29.0%	3.0%	0.7%	
	0.7%			0.7%	
Самоосигуряващи се лица					
- само за фонд "Пенсии"	29.0%				
- за всички осигурителни случаи /без труд,злополука и проф. болест и безработица/	32.0%	29.0%	3%		
- здравно осигуряване	6.0%				
ЗДРАВНО ОСИГУРЯВАНЕ	6.0%				
Работодател	4.8%				
Наето лице	1.2%				

3.3.Промени в размера на осигурителните вноски за периода 1979 - 2018 г.

/продължение/

ФОНД "ПКБ"	от 1.01.90г. до 28.02.91г.	от 1.03.91г. до 30.06.91г.	от 1.07.96г. до 31.12.91г.	от 1.01.92г. до 29.02.96г.	от 1.03.96г. до 30.06.98г.	от 1.07.98г. до 30.06.99г.	от 1.07.99г. до 31.12.99г.	2000 г.	2001 г.
ОБЩО	0.50%	3.75%	5%	7%	5.0%	4.5%	4%	4%	4%
РАБОТОДАТЕЛ	0.50%	3.75%	5%	7%	4.0%	3.6%	3.5%	3.2	3.2
НАЕТО ЛИЦЕ					1.0%	0.9%	0.5%	0.8	0.8

Забележка 1: От 1.01.1998 г. осигурителната вноска между работодател и осигурено лице се разпределя в съотношение 4:1, а от 1.07.1999 г. до 31.12.1999 г. - съответно 7:1. От 1.01.2000 г. до 31.12.2001 г. това съотношение се променя съгласно КЗОО на 80:20.

3.3. Промени в размера на осигурителните вноски за периода 1979-2018 г.

/продължение/

	2002 г.- първи стълб						2002 г.- втори стълб	
	ОБЩО родените преди 1 януари 1960 г.	ОБЩО родените след 31 декември 1959 г.	фонд "Пенсии" родените преди 1 януари 1960 г.	фонд "Пенсии" родените след 31 декември 1959 г.	фонд "Общо заболяване и майчинство"	фонд "Трудова злополука и професионална болест"	фонд "Безработица"	Допълнително задължително пенсионно осигуряване (Професионален пенсионен фонд)
ДОО за работещите по трудови или служебни правоотношения								
III категория труд - общо	36.7%	34.7%	29.0%	27.0%	3.0%	0.7%	4.0%	2.0%
Работодател	27.7%	26.2%	21.75%	20.3%	2.25%	0.7%	3.0%	1.5%
Наето лице	9.0%	8.5%	7.25%	6.8%	0.75%		1.0%	0.5%
II категория труд - общо	39.7%	37.7%	32.0%	30.0%	3.0%	0.7%	4.0%	2.0%
Работодател	30.7%	29.2%	24.75%	23.3%	2.25%	0.7%	3.0%	1.5%
Наето лице	9.0%	8.5%	7.25%	6.8%	0.75%		1.0%	0.5%
I категория труд - общо	39.7%	37.7%	32.0%	30.0%	3.0%	0.7%	4.0%	2.0%
Работодател	30.7%	29.2%	24.75%	23.3%	2.25%	0.7%	3.0%	1.5%
Наето лице	9.0%	8.5%	7.25%	6.8%	0.75%		1.0%	0.5%
Наети в специалните дейности	35.7%	33.7%	32.0%	30.0%	3.0%	0.7%		2%
Държавни служители /трета категория труд/ Трудова злополука и професионална болест	36.7%	34.7%	29.0%	27.0%	3.0%	0.7%	4.0%	2.0%
	0.7%					0.7%		
Самоосигуряващи се лица								
- само за фонд "Пенсии"	29.0%	27.0%	29.0%	27.0%				2.0%
- за всички осигурителни случаи /без труд,злополука и проф. болест и безработица/ - здравно осигуряване	32.0%	30.0%	29.0%	27.0%	3%			2.0%
	6.0%							
ЗДРАВНО ОСИГУРЯВАНЕ	6%							
Работодател	4.5%							
Наето лице	1.5%							

Забележка 1 : Осигурителната вноска за фонд "Трудова злополука и професионална болест" на ДОО е диференцирана от 0,4% до 1,1%, съобразно икономическата дейност на осигурителя и е изцяло за негова сметка.

3.3. Промени в размера на осигурителните вноски за периода 1979-2018 г.

/продължение/

	2003 г.- първи стълб							2003 г.- втори стълб	
	ОБЩО родените преди 1 януари 1960 г.	ОБЩО родените след 31 декември 1959 г.	фонд "Пенсии" родените преди 1 януари 1960 г.	фонд "Пенсии" родените след 31 декември 1959 г.	фонд "Общо заболяване и майчинство"	фонд "Трудова злополука и професионална болест"	фонд "Безработица"	Допълнително задължително пенсионно осигуряване (Професионален пенсионен фонд)	Допълнително задължително пенсионно осигуряване (Универсиален пенсионен фонд)
ДОО за работещите по трудови или служебни правоотношения									
III категория труд - общо	36.7%	34.7%	29.0%	27.0%	3.0%	0.7%	4.0%		2.0%
Работодател	27.7%	26.2%	21.75%	20.3%	2.25%	0.7%	3.0%		1.5%
Наето лице	9.0%	8.5%	7.25%	6.8%	0.75%		1.0%		0.5%
II категория труд - общо	39.7%	37.7%	32.0%	30.0%	3.0%	0.7%	4.0%	7.0%	2.0%
Работодател	30.7%	29.2%	24.75%	23.3%	2.25%	0.7%	3.0%	7.0%	1.5%
Наето лице	9.0%	8.5%	7.25%	6.8%	0.75%		1.0%		0.5%
I категория труд - общо	39.7%	37.7%	32.0%	30.0%	3.0%	0.7%	4.0%	12.0%	2.0%
Работодател	30.7%	29.2%	24.75%	23.3%	2.25%	0.7%	3.0%	12.0%	1.5%
Наето лице	9.0%	8.5%	7.25%	6.8%	0.75%		1.0%		0.5%
Наети в специалните дейности	35.7%	33.7%	32.0%	30.0%	3.0%	0.7%			2%
Държавни служители /трета категория труд/ Трудова злополука и професионална болест	36.7%	34.7%	29.0%	27.0%	3.0%	0.7%	4.0%		2.0%
Самоосигуряващи се лица									
- само за фонд "Пенсии"	29.0%	27.0%	29.0%	27.0%					2.0%
- за всички осигурителни случаи /без труд, злополука и проф. болест и безработица/	32.0%	30.0%	29.0%	27.0%	3%				2.0%
- здравно осигуряване	6.0%								
ЗДРАВНО ОСИГУРЯВАНЕ	6%								
Работодател	4.5%								
Наето лице	1.5%								

Забележка 1 : Осигурителната вноска за фонд "Трудова злополука и професионална болест" на ДОО е диференцирана от 0,4% до 1,1%, съобразно икономическата дейност на осигурителя и е изцяло за негова сметка.

3.3. Промени в размера на осигурителните вноски за периода 1979-2018 г.

/продължение/

	2004 г.- първи стълб						2004 г.- втори стълб		
	ОБЩО родените преди 1 януари 1960 г.	ОБЩО родените след 31 декември 1959 г.	фонд "Пенсии" родените преди 1 януари 1960 г.	фонд "Пенсии" родените след 31 декември 1959 г.	фонд "Общо заболяване и майчинство"	фонд "Трудова злополука и професионална болест"	фонд"Безработица"	Допълнително задължително пенсионно осигуряване (Професионален пенсионен фонд)	Допълнително задължително пенсионно осигуряване (Универсиален пенсионен фонд)
ДОО за работещите по трудови или служебни правоотношения									
III категория труд - общо	36.7%	33.7%	29.0%	26.00%	3.0%	0.7%	4.0%		3.0%
Работодател	27.7%	25.5%	21.75%	19.50%	2.25%	0.7%	3.0%		2.25%
Наето лице	9.0%	8.3%	7.25%	6.50%	0.75%		1.0%		0.75%
II категория труд - общо	39.7%	36.7%	32.0%	29.00%	3.0%	0.7%	4.0%	7.0%	3.0%
Работодател	30.7%	28.5%	24.75%	22.50%	2.25%	0.7%	3.0%	7.0%	2.25%
Наето лице	9.0%	8.3%	7.25%	6.50%	0.75%		1.0%		0.75%
I категория труд - общо	39.7%	36.7%	32.0%	29.00%	3.0%	0.7%	4.0%	12.0%	3.0%
Работодател	30.7%	28.5%	24.75%	22.50%	2.25%	0.7%	3.0%	12.0%	2.25%
Наето лице	9.0%	8.3%	7.25%	6.50%	0.75%		1.0%		0.75%
Наети в специалните дейности	35.7%	32.7%	32.0%	29.00%	3.0%	0.7%			3%
Държавни служители /трета категория труд/ Трудова злополука и професионална болест	36.7%	33.7%	29.0%	26.00%	3.0%	0.7%	4.0%		3.0%
	0.7%					0.7%			
Самоосигуряващи се лица									
- само за фонд "Пенсии"	29.0%	26.0%	29.0%	26.0%					3.0%
- за всички осигурителни случаи /без труд, злополука и проф. болест и безработица/ - здравно осигуряване	32.0%	29.0%	29.0%	26.0%	3%				3.0%
	6.0%								
ЗДРАВНО ОСИГУРЯВАНЕ	6%								
Работодател	4.5%								
Наето лице	1.5%								

Забележка 1 : Осигурителната вноска за фонд "Трудова злополука и професионална болест" на ДОО е диференцирана от 0,4% до 1,1%, съобразно икономическата дейност на осигурителя и е изцяло за негова сметка.

3.3. Промени в размера на осигурителните вноски за периода 1979-2018 г.

/продължение/

	2005 г.- първи стълб						2005 г.- втори стълб		фонд "Гарантирани вземания на работниците и служителите"	
	ОБЩО родените преди 1 януари 1960 г.	ОБЩО родените след 31 декември 1959 г.	фонд "Пенсии" родените преди 1 януари 1960 г.	фонд "Пенсии" родените след 31 декември 1959 г.	фонд "Общо заболяване и майчинство"	фонд "Трудова злополука и професионална болест"	фонд "Безработица"	Допълнително задължително пензионно осигуряване (Професионален пенсионен фонд)		Допълнително задължително пензионно осигуряване (Универсиален пенсионен фонд)
ДОО за работещите по трудови или служебни правоотношения										
III категория труд - общо	35.50%	32.50%	29.0%	26.0%	3.0%		3.5%		3.0%	0.5%
Работодател	24.85%	22.75%	20.30%	18.2%	2.10%		2.45%		2.10%	
Наето лице	10.65%	9.75%	8.70%	7.8%	0.90%		1.05%		0.90%	
II категория труд - общо	38.50%	35.50%	32.0%	29.0%	3.0%		3.5%	7.0%	3.0%	0.5%
Работодател	27.85%	25.75%	23.30%	21.2%	2.10%		2.45%	7.0%	2.10%	
Наето лице	10.65%	9.75%	8.70%	7.8%	0.90%		1.05%		0.90%	
I категория труд - общо	38.50%	35.50%	32.0%	29.0%	3.0%		3.5%	12.0%	3.0%	0.5%
Работодател	27.85%	25.75%	23.30%	21.2%	2.10%		2.45%	12.0%	2.10%	
Наето лице	10.65%	9.75%	8.70%	7.8%	0.90%		1.05%		0.90%	
Наети в специалните дейности	35.00%	32.00%	32.0%	29.0%	3.0%				3%	
Държавни служители /трета категория труд/ Трудова злополука и професионална болест	35.50%	32.50%	29.0%	26.0%	3.0%	0,4% до 1,1%	3.5%		3.0%	
Самоосигуряващи се лица										
- само за фонд "Пенсии"	29.0%	26.0%	29.0%	26.0%					3.0%	
- за всички осигурителни случаи /без труд, злополука и проф. болест и безработица/ - здравно осигуряване	32.0%	29.0%	29.0%	26.0%	3%				3.0%	
ЗДРАВНО ОСИГУРЯВАНЕ	6%									
Работодател	4.2%									
Наето лице	1.8%									

Забележка 1: Осигурителната вноска за фонд "Трудова злополука и професионална болест" на ДОО е диференцирана от 0,4% до 1,1%, съобразно икономическата дейност на осигурителя и е изцяло за негова сметка.

3.3. Промени в размера на осигурителните вноски за периода 1979-2018 г.

/продължение/

	2006 г.- първи стълб						2006 г.- втори стълб		фонд "Гарантирани вземания на работниците и служителите"	
	ОБЩО родените преди 1 януари 1960 г.	ОБЩО родените след 31 декември 1959 г.	фонд "Пенсии" родените преди 1 януари 1960 г.	фонд "Пенсии" родените след 31 декември 1959 г.	фонд "Общо заболяване и майчинство"	фонд "Трудова злополука и професионална болест"	фонд "Безработица"	Допълнително задължително пенсионно осигуряване (Професионален пенсионен фонд)		Допълнително задължително пенсионно осигуряване (Универсиален пенсионен фонд)
ДОО за работещите по трудови или служебни правоотношения										
III категория труд - общо	29.5%	25.50%	23.00%	19.00%	3.5%		3.0%		4.0%	0.5%
Работодател	19.175%	16.575%	14.950%	12.350%	2.3%		1.95%		2.60%	
Наето лице	10.325%	8.925%	8.050%	6.650%	1.2%		1.05%		1.40%	
II категория труд - общо	32.5%	28.5%	26.0%	22.0%	3.5%		3.0%	7.0%	4.0%	0.5%
Работодател	22.175%	19.575%	17.950%	15.350%	2.3%		1.95%	7.0%	2.60%	
Наето лице	10.325%	8.925%	8.050%	6.650%	1.2%		1.05%		1.40%	
I категория труд - общо	32.5%	28.5%	26.0%	22.0%	3.5%		3.0%	12.0%	4.0%	0.5%
Работодател	22.175%	19.575%	17.950%	15.350%	2.3%		1.95%	12.0%	2.60%	
Наето лице	10.325%	8.925%	8.050%	6.650%	1.2%		1.05%		1.40%	
Наети в специалните дейности	35.00%	32.0%	32.0%	29.0%	3.0%				3%	
Държавни служители /трета категория труд/ Трудова злополука и професионална болест	29.5%	25.50%	23.00%	19.00%	3.5%	0,4% до 1,1%	3.0%		4.0%	
Самоосигуряващи се лица										
- само за фонд "Пенсии"	23.0%	19.0%	23.0%	19.0%					4.0%	
- за всички осигурителни случаи /без труд, злополука и проф. болест и безработица/	26.5%	22.5%	23.0%		3.5%				4.0%	
- здравно осигуряване	6.0%									
ЗДРАВНО ОСИГУРЯВАНЕ	6%									
Работодател	3.9%									
Наето лице	2.1%									

Забележка 1: Осигурителната вноска за фонд "Трудова злополука и професионална болест" на ДОО е диференцирана от 0,4% до 1,1%, съобразно икономическата дейност на осигурителя и е изцяло за негова сметка.

3.3. Промени в размера на осигурителните вноски за периода 1979-2018 г.

/продължение/
от 1.01.2007 - 30.09.2007 г.

	2007 г.- първи стълб						2007 г.- втори стълб		фонд "Гарантирани вземания на работниците и служителите"	
	ОБЩО родените преди 1 януари 1960 г.	ОБЩО родените след 31 декември 1959 г.	фонд "Пенсии" родените преди 1 януари 1960 г.	фонд "Пенсии" родените след 31 декември 1959 г.	фонд "Общо заболяване и майчинство"	фонд "Трудова злополука и професионална болест"	фонд "Безработица"	Допълнително задължително пенсионно осигуряване (Професионален пенсионен фонд)		Допълнително задължително пенсионно осигуряване (Универсиален пенсионен фонд)
ДОО за работещите по трудови или служебни правоотношения										
III категория труд - общо	29.5%	24.500%	23.0%	18.00%	3.5%		3.0%		5.0%	0.5%
Работодател	19.175%	15.925%	14.950%	11.70%	2.3%		1.95%		3.25%	
Наето лице	10.325%	8.575%	8.050%	6.30%	1.2%		1.05%		1.75%	
II категория труд - общо	32.5%	27.500%	26.0%	21.00%	3.5%		3.0%	7.0%	5.0%	0.5%
Работодател	22.175%	18.925%	17.950%	14.70%	2.3%		1.95%	7.0%	3.25%	
Наето лице	10.325%	8.575%	8.050%	6.30%	1.2%		1.05%		1.75%	
I категория труд - общо	32.5%	27.500%	26.0%	21.00%	3.5%		3.0%	12.0%	5.0%	0.5%
Работодател	22.175%	18.925%	17.950%	14.70%	2.3%		1.95%	12.0%	3.25%	
Наето лице	10.325%	8.575%	8.050%	6.30%	1.2%		1.05%		1.75%	
Наети в специалните дейности	35.00%	32.000%	32.0%	29.00%	3.0%				3%	
Държавни служители /трета категория труд/ Трудова злополука и професионална болест	29.5%	24.500%	23.0%	18.00%	3.5%	0,4% до 1,1%	3.0%		5.0%	
Самоосигуряващи се лица										
- само за фонд "Пенсии"	23.0%	18.0%	23.0%	18.0%					5.0%	
- за всички осигурителни случаи /без труд, злополука и проф. болест и безработица/ - здравно осигуряване	26.5%	21.5%	23.0%	18.0%	3.5%				5.0%	
	6.0%									
ЗДРАВНО ОСИГУРЯВАНЕ	6%									
Работодател	3.9%									
Наето лице	2.1%									

Забележка 1: Осигурителната вноска за фонд "Трудова злополука и професионална болест" на ДОО е диференцирана от 0,4% до 1,1%, съобразно икономическата дейност на осигурителя и е изцяло за негова сметка.

3.3. Промени в размера на осигурителните вноски за периода 1979-2018 г.

/продължение/
1.10.2007-31.12.2007 г.

	2007 г.- първи стълб						2007 г.- втори стълб			фонд "Гарантирани вземания на работниците и служителите"
	ОБЩО родените преди 1 януари 1960 г.	ОБЩО родените след 31 декември 1959 г.	фонд "Пенсии" родените преди 1 януари 1960 г.	фонд "Пенсии" родените след 31 декември 1959 г.	фонд "Общо заболяване и майчинство"	фонд "Трудова злополука и професионална болест"	фонд "Безработица"	Допълнително задължително пенсионно осигуряване (Професионален пенсионен фонд)	Допълнително задължително пенсионно осигуряване (Универсиален пенсионен фонд)	
ДОО за работещите по трудови или служебни правоотношения										
III категория труд - общо	26.5%	21.5%	22.0%	17.00%	3.5%		1.0%		5.0%	0.5%
Работодател	17.225%	14.0%	14.300%	11.050%	2.275%		0.650%		3.25%	
Наето лице	9.275%	7.5%	7.700%	5.950%	1.225%		0.350%		1.75%	
II категория труд - общо	29.5%	24.5%	25.0%	20.00%	3.5%		1.0%	7.0%	5.0%	0.5%
Работодател	20.225%	17.0%	17.300%	14.050%	2.275%		0.650%	7.0%	3.25%	
Наето лице	9.275%	7.5%	7.700%	5.950%	1.225%		0.350%		1.75%	
I категория труд - общо	29.5%	24.5%	25.0%	20.00%	3.5%		1.0%	12.0%	5.0%	0.5%
Работодател	20.225%	17.0%	17.300%	14.050%	2.275%		0.650%	12.0%	3.25%	
Наето лице	9.275%	7.5%	7.700%	5.950%	1.225%		0.350%		1.75%	
Наети в специалните дейности	34.000%	31.0%	31.000%	28.00%	3.000%				3.000%	
Държавни служители /трета категория труд/ Трудова злополука и професионална болест	26.5%	21.5%	22.0%	17.00%	3.5%	0,4% до 1,1%	1.0%		5.0%	
Самоосигуряващи се лица										
- само за фонд "Пенсии"	22.0%	17.0%	22.0%	17.0%					5.0%	
- за всички осигурителни случаи /без труд, злополука и проф. болест и безработица/ - здравно осигуряване	25.5%	20.5%	22.0%	17.0%	3.5%				5.0%	
	6.0%									
ЗДРАВНО ОСИГУРЯВАНЕ	6%									
Работодател	3.9%									
Наето лице	2.1%									

Забележка 1: Осигурителната вноска за фонд "Трудова злополука и професионална болест" на ДОО е диференцирана от 0,4% до 1,1%, съобразно икономическата дейност на осигурителя и е изцяло за негова сметка.

3.3. Промени в размера на осигурителните вноски за периода 1979-2018 г.

/продължение/

	2008 г.- първи стълб						2008 г.- втори стълб		фонд "Гарантирани вземания на работниците и служителите"	
	ОБЩО родените преди 1 януари 1960 г.	ОБЩО родените след 31 декември 1959 г.	фонд "Пенсии" родените преди 1 януари 1960 г.	фонд "Пенсии" родените след 31 декември 1959 г.	фонд "Общо заболяване и майчинство"	фонд "Трудова злополука и професионална болест"	фонд "Безработица"	Допълнително задължително пенсионно осигуряване (Професионален пенсионен фонд)		Допълнително задължително пенсионно осигуряване (Универсиален пенсионен фонд)
ДОО за работещите по трудови или служебни правоотношения										
III категория труд - общо	26.5%	21.5%	22.0%	17.0%	3.5%		1.0%		5.0%	0.5%
Работодател	15.9%	12.9%	13.2%	10.2%	2.1%		0.6%		3.0%	
Наето лице	10.6%	8.6%	8.8%	6.8%	1.4%		0.4%		2.0%	
II категория труд - общо	29.5%	24.5%	25.0%	20.0%	3.5%		1.0%	7.0%	5.0%	0.5%
Работодател	18.9%	15.9%	16.2%	13.2%	2.1%		0.6%	7.0%	3.0%	
Наето лице	10.6%	8.6%	8.8%	6.8%	1.4%		0.4%		2.0%	
I категория труд - общо	29.5%	24.5%	25.0%	20.0%	3.5%		1.0%	12.0%	5.0%	0.5%
Работодател	18.9%	15.9%	16.2%	13.2%	2.1%		0.6%	12.0%	3.0%	
Наето лице	10.6%	8.6%	8.8%	6.8%	1.4%		0.4%		2.0%	
Наети в специалните дейности	34.0%	31.0%	31.0%	28.0%	3.0%				3.0%	
Държавни служители /трета категория труд/ Трудова злополука и професионална болест	26.5%	21.5%	22.0%	17.0%	3.5%	0,4% до 1,1%	1.0%		5.0%	
Самоосигуряващи се лица										
- само за фонд "Пенсии"	22.0%	17.0%	22.0%	17.0%					5.0%	
- за всички осигурителни случаи /без труд, злополука и проф. болест и безработица/	25.5%	20.5%	22.0%	17.0%	3.5%				5.0%	
- здравно осигуряване	6.0%									
ЗДРАВНО ОСИГУРЯВАНЕ	6.0%									
Работодател	3.6%									
Наето лице	2.4%									

Забележка 1: Осигурителната вноска за фонд "Трудова злополука и професионална болест" на ДОО е диференцирана от 0,4% до 1,1%, съобразно икономическата дейност на осигурителя и е изцяло за негова сметка.

3.3. Промени в размера на осигурителните вноски за периода 1979-2018 г.

/продължение/

	2009 г.- първи стълб						2009 г.- втори стълб		фонд "Гарантирани вземания на работниците и служителите"	
	ОБЩО родените преди 1 януари 1960 г.	ОБЩО родените след 31 декември 1959 г.	фонд "Пенсии" родените преди 1 януари 1960 г.	фонд "Пенсии" родените след 31 декември 1959 г.	фонд "Общо заболяване и майчинство"	фонд "Трудова злополука и професионална болест"	фонд "Безработица"	Допълнително задължително пенсионно осигуряване (Професионален пенсионен фонд)		Допълнително задължително пенсионно осигуряване (Универсиален пенсионен фонд)
ДОО за работещите по трудови или служебни правоотношения										
III категория труд - общо	22.5%	17.5%	18.0%	13.0%	3.5%		1.0%		5.0%	0.1%
Работодател	12.7%	9.9%	10.0%	7.2%	2.1%		0.6%		2.8%	
Наето лице	9.8%	7.6%	8.0%	5.8%	1.4%		0.4%		2.2%	
II категория труд - общо	25.5%	20.5%	21.0%	16.0%	3.5%		1.0%	7.0%	5.0%	0.1%
Работодател	15.7%	12.9%	13.0%	10.2%	2.1%		0.6%	7.0%	2.8%	
Наето лице	9.8%	7.6%	8.0%	5.8%	1.4%		0.4%		2.2%	
I категория труд - общо	25.5%	20.5%	21.0%	16.0%	3.5%		1.0%	12.0%	5.0%	0.1%
Работодател	15.7%	12.9%	13.0%	10.2%	2.1%		0.6%	12.0%	2.8%	
Наето лице	9.8%	7.6%	8.0%	5.8%	1.4%		0.4%		2.2%	
Наети в специалните дейности	34.0%	31.0%	31.0%	28.0%	3.0%				3.0%	
Държавни служители /трета категория труд/ Трудова злополука и професионална болест	22.5%	17.5%	18.0%	13.0%	3.5%	0,4% до 1,1%	1.0%		5.0%	
Самоосигуряващи се лица										
- само за фонд "Пенсии"	18.0%	13.0%	18.0%	13.0%					5.0%	
- за всички осигурителни случаи /без труд, злополука и проф. болест и безработица/	21.5%	17.5%	18.0%	13.0%	3.5%				5.0%	
- здравно осигуряване	8.0%									
ЗДРАВНО ОСИГУРЯВАНЕ	8.0%									
Работодател	4.8%									
Наето лице	3.2%									

Забележка 1: Осигурителната вноска за фонд "Трудова злополука и професионална болест" на ДОО е диференцирана от 0,4% до 1,1%, съобразно икономическата дейност на осигурителя и е изцяло за негова сметка.

3.3. Промени в размера на осигурителните вноски за периода 1979-2018 г.

/продължение/

	2010 г.- първи стълб						2010 г.- втори стълб		фонд "Гарантирани вземания на работниците и служителите"	
	ОБЩО родените преди 1 януари 1960 г.	ОБЩО родените след 31 декември 1959 г.	фонд "Пенсии" родените преди 1 януари 1960 г.	фонд "Пенсии" родените след 31 декември 1959 г.	фонд "Общо заболяване и майчинство"	фонд "Трудова злополука и професионална болест"	фонд "Безработица"	Допълнително задължително пенсионно осигуряване (Професионален пенсионен фонд)		Допълнително задължително пенсионно осигуряване (Универсиален пенсионен фонд)
ДОО за работещите по трудови или служебни правоотношения										
III категория труд - общо	20.5%	15.5%	16.0%	11.0%	3.5%		1.0%		5.0%	0.1%
Работодател	11.6%	8.8%	8.9%	6.1%	2.1%		0.6%		2.8%	
Наето лице	8.9%	6.7%	7.1%	4.9%	1.4%		0.4%		2.2%	
II категория труд - общо	23.5%	18.5%	19.0%	14.0%	3.5%		1.0%	7.0%	5.0%	0.1%
Работодател	14.6%	11.8%	11.9%	9.1%	2.1%		0.6%	7.0%	2.8%	
Наето лице	8.9%	6.7%	7.1%	4.9%	1.4%		0.4%		2.2%	
I категория труд - общо	23.5%	18.5%	19.0%	14.0%	3.5%		1.0%	12.0%	5.0%	0.1%
Работодател	14.6%	11.8%	11.9%	9.1%	2.1%		0.6%	12.0%	2.8%	
Наето лице	8.9%	6.7%	7.1%	4.9%	1.4%		0.4%		2.2%	
Наети в специалните дейности	34.0%	31.0%	31.0%	28.0%	3.0%				3.0%	
Държавни служители /трета категория труд/ Трудова злополука и професионална болест	22.5%	17.5%	16.0%	11.0%	3.5%	0,4% до 1,1%	1.0%		5.0%	
Самоосигуряващи се лица										
- само за фонд "Пенсии"	16.0%	11.0%	16.0%	11.0%					5.0%	
- за всички осигурителни случаи /без труд, злополука и проф. болест и безработица/	19.5%	14.5%	16.0%	11.0%	3.5%				5.0%	
- здравно осигуряване	8.0%									
ЗДРАВНО ОСИГУРЯВАНЕ	8.0%									
Работодател	4.8%									
Наето лице	3.2%									

Забележка 1: Осигурителната вноска за фонд "Трудова злополука и професионална болест" на ДОО е диференцирана от 0,4% до 1,1%, съобразно икономическата дейност на осигурителя и е изцяло за негова сметка.

3.3. Промени в размера на осигурителните вноски за периода 1979-2018 г.

/продължение/

	2011 г.- първи стълб						2011 г.- втори стълб		фонд "Гарантирани вземания на работниците и служителите"	
	ОБЩО родените преди 1 януари 1960 г.	ОБЩО родените след 31 декември 1959 г.	фонд "Пенсии" родените преди 1 януари 1960 г.	фонд "Пенсии" родените след 31 декември 1959 г.	фонд "Общо заболяване и майчинство"	фонд "Трудова злополука и професионална болест"	фонд "Безработица"	Допълнително задължително пенсионно осигуряване (Професионален пенсионен фонд)		Допълнително задължително пенсионно осигуряване (Универсиален пенсионен фонд)
ДОО за работещите по трудови или служебни правоотношения										
III категория труд - общо	22.3%	17.3%	17.8%	12.8%	3.5%		1.0%		5.0%	0.0%
Работодател	12.6%	9.8%	9.9%	7.1%	2.1%		0.6%		2.8%	
Наето лице	9.7%	7.5%	7.9%	5.7%	1.4%		0.4%		2.2%	
II категория труд - общо	25.3%	20.3%	20.8%	15.8%	3.5%		1.0%	7.0%	5.0%	0.0%
Работодател	15.6%	12.8%	12.9%	10.1%	2.1%		0.6%	7.0%	2.8%	
Наето лице	9.7%	7.5%	7.9%	5.7%	1.4%		0.4%		2.2%	
I категория труд - общо	25.3%	20.3%	20.8%	15.8%	3.5%		1.0%	12.0%	5.0%	0.0%
Работодател	15.6%	12.8%	12.9%	10.1%	2.1%		0.6%	12.0%	2.8%	
Наето лице	9.7%	7.5%	7.9%	5.7%	1.4%		0.4%		2.2%	
Наети в специалните дейности	34.0%	31.0%	31.0%	28.0%	3.0%				3.0%	
Държавни служители /трета категория труд/ Трудова злополука и професионална болест	22.3%	17.3%	17.8%	12.8%	3.5%	0,4% до 1,1%	1.0%		5.0%	
Самоосигуряващи се лица										
- само за фонд "Пенсии"	17.8%	12.8%	17.8%	12.8%					5.0%	
- за всички осигурителни случаи /без труд, злополука и проф. болест и безработица/ - здравно осигуряване	21.3% 8.0%	16.3%	17.8%	12.8%	3.5%				5.0%	
ЗДРАВНО ОСИГУРЯВАНЕ	8.0%									
Работодател	4.8%									
Наето лице	3.2%									

Забележка 1: Осигурителната вноска за фонд "Трудова злополука и професионална болест" на ДОО е диференцирана от 0,4% до 1,1%, съобразно икономическата дейност на осигурителя и е изцяло за негова сметка.

3.3. Промени в размера на осигурителните вноски за периода 1979-2018 г.

/продължение/

	2012 г.- първи стълб						2012 г.- втори стълб		фонд "Гарантирани вземания на работниците и служителите"	
	ОБЩО родените преди 1 януари 1960 г.	ОБЩО родените след 31 декември 1959 г.	фонд "Пенсии" родените преди 1 януари 1960 г.	фонд "Пенсии" родените след 31 декември 1959 г.	фонд "Общо заболяване и майчинство"	фонд "Трудова злополука и професионална болест"	фонд "Безработица"	Допълнително задължително пенсионно осигуряване (Професионален пенсионен фонд)		Допълнително задължително пенсионно осигуряване (Универсиален пенсионен фонд)
ДОО за работещите по трудови или служебни правоотношения										
III категория труд - общо	22.3%	17.3%	17.8%	12.8%	3.5%		1.0%		5.0%	0.0%
Работодател	12.6%	9.8%	9.9%	7.1%	2.1%		0.6%		2.8%	
Наето лице	9.7%	7.5%	7.9%	5.7%	1.4%		0.4%		2.2%	
II категория труд - общо	25.3%	20.3%	20.8%	15.8%	3.5%		1.0%	7.0%	5.0%	0.0%
Работодател	15.6%	12.8%	12.9%	10.1%	2.1%		0.6%	7.0%	2.8%	
Наето лице	9.7%	7.5%	7.9%	5.7%	1.4%		0.4%		2.2%	
I категория труд - общо	25.3%	20.3%	20.8%	15.8%	3.5%		1.0%	12.0%	5.0%	0.0%
Работодател	15.6%	12.8%	12.9%	10.1%	2.1%		0.6%	12.0%	2.8%	
Наето лице	9.7%	7.5%	7.9%	5.7%	1.4%		0.4%		2.2%	
Наети в специалните дейности	34.0%	31.0%	31.0%	28.0%	3.0%				3.0%	
Държавни служители /трета категория труд/ Трудова злополука и професионална болест	22.3%	17.3%	17.8%	12.8%	3.5%	0,4% до 1,1%	1.0%		5.0%	
Самоосигуряващи се лица										
- само за фонд "Пенсии"	17.8%	12.8%	17.8%	12.8%					5.0%	
- за всички осигурителни случаи /без труд, злополука и проф. болест и безработица/	21.3%	16.3%	17.8%	12.8%	3.5%				5.0%	
- здравно осигуряване	8.0%									
ЗДРАВНО ОСИГУРЯВАНЕ	8.0%									
Работодател	4.8%									
Наето лице	3.2%									

Забележка 1: Осигурителната вноска за фонд "Трудова злополука и професионална болест" на ДОО е диференцирана от 0,4% до 1,1%, съобразно икономическата дейност на осигурителя и е изцяло за негова сметка.

3.3. Промени в размера на осигурителните вноски за периода 1979-2018 г.

/продължение/

	2013 г.- първи стълб						2013 г.- втори стълб		фонд "Гарантирани вземания на работниците и служителите"	
	ОБЩО родените преди 1 януари 1960 г.	ОБЩО родените след 31 декември 1959 г.	фонд "Пенсии" родените преди 1 януари 1960 г.	фонд "Пенсии" родените след 31 декември 1959 г.	фонд "Общо заболяване и майчинство"	фонд "Трудова злополука и професионална болест"	фонд "Безработица"	Допълнително задължително пенсионно осигуряване (Професионален пенсионен фонд)		Допълнително задължително пенсионно осигуряване (Универсиален пенсионен фонд)
ДОО за работещите по трудови или служебни правоотношения										
III категория труд - общо	22.3%	17.3%	17.8%	12.8%	3.5%		1.0%		5.0%	0.0%
Работодател	12.6%	9.8%	9.9%	7.1%	2.1%		0.6%		2.8%	
Наето лице	9.7%	7.5%	7.9%	5.7%	1.4%		0.4%		2.2%	
II категория труд - общо	25.3%	20.3%	20.8%	15.8%	3.5%		1.0%	7.0%	5.0%	0.0%
Работодател	15.6%	12.8%	12.9%	10.1%	2.1%		0.6%	7.0%	2.8%	
Наето лице	9.7%	7.5%	7.9%	5.7%	1.4%		0.4%		2.2%	
I категория труд - общо	25.3%	20.3%	20.8%	15.8%	3.5%		1.0%	12.0%	5.0%	0.0%
Работодател	15.6%	12.8%	12.9%	10.1%	2.1%		0.6%	12.0%	2.8%	
Наето лице	9.7%	7.5%	7.9%	5.7%	1.4%		0.4%		2.2%	
Наети в специалните дейности	34.0%	31.0%	31.0%	28.0%	3.0%				3.0%	
Държавни служители /трета категория труд/ Трудова злополука и професионална болест	22.3%	17.3%	17.8%	12.8%	3.5%	0,4% до 1,1%	1.0%		5.0%	
Самоосигуряващи се лица										
- само за фонд "Пенсии"	17.8%	12.8%	17.8%	12.8%					5.0%	
- за всички осигурителни случаи /без труд, злополука и проф. болест и безработица/	21.3%	16.3%	17.8%	12.8%	3.5%				5.0%	
- здравно осигуряване	8.0%									
ЗДРАВНО ОСИГУРЯВАНЕ	8.0%									
Работодател	4.8%									
Наето лице	3.2%									

Забележка 1: Осигурителната вноска за фонд "Трудова злополука и професионална болест" на ДОО е диференцирана от 0,4% до 1,1%, съобразно икономическата дейност на осигурителя и е изцяло за негова сметка.

3.3. Промени в размера на осигурителните вноски за периода 1979-2018 г.

/продължение/

	2014 г.- първи стълб						2014 г.- втори стълб		фонд "Гарантирани вземания на работниците и служителите"	
	ОБЩО родените преди 1 януари 1960 г.	ОБЩО родените след 31 декември 1959 г.	фонд "Пенсии" родените преди 1 януари 1960 г.	фонд "Пенсии" родените след 31 декември 1959 г.	фонд "Общо заболяване и майчинство"	фонд "Трудова злополука и професионална болест"	фонд "Безработица"	Допълнително задължително пенсионно осигуряване (Професионален пенсионен фонд)		Допълнително задължително пенсионно осигуряване (Универсиален пенсионен фонд)
ДОО за работещите по трудови или служебни правоотношения										
III категория труд - общо	22.3%	17.3%	17.8%	12.8%	3.5%		1.0%		5.0%	0.0%
Работодател	12.6%	9.8%	9.9%	7.1%	2.1%		0.6%		2.8%	
Наето лице	9.7%	7.5%	7.9%	5.7%	1.4%		0.4%		2.2%	
II категория труд - общо	25.3%	20.3%	20.8%	15.8%	3.5%		1.0%	7.0%	5.0%	0.0%
Работодател	15.6%	12.8%	12.9%	10.1%	2.1%		0.6%	7.0%	2.8%	
Наето лице	9.7%	7.5%	7.9%	5.7%	1.4%		0.4%		2.2%	
I категория труд - общо	25.3%	20.3%	20.8%	15.8%	3.5%		1.0%	12.0%	5.0%	0.0%
Работодател	15.6%	12.8%	12.9%	10.1%	2.1%		0.6%	12.0%	2.8%	
Наето лице	9.7%	7.5%	7.9%	5.7%	1.4%		0.4%		2.2%	
Наети в специалните дейности	34.0%	31.0%	31.0%	28.0%	3.0%				3.0%	
Държавни служители /трета категория труд/ Трудова злополука и професионална болест	22.3%	17.3%	17.8%	12.8%	3.5%	0,4% до 1,1%	1.0%		5.0%	
Самоосигуряващи се лица										
- само за фонд "Пенсии"	17.8%	12.8%	17.8%	12.8%					5.0%	
- за всички осигурителни случаи /без труд,злополука и проф. болест и безработица/ - здравно осигуряване	21.3%	16.3%	17.8%	12.8%	3.5%				5.0%	
	8.0%									
ЗДРАВНО ОСИГУРЯВАНЕ	8.0%									
Работодател	4.8%									
Наето лице	3.2%									

Забележка 1: Осигурителната вноска за фонд "Трудова злополука и професионална болест" на ДОО е диференцирана от 0,4% до 1,1%, съобразно икономическата дейност на осигурителя и е изцяло за негова сметка.

3.3. Промени в размера на осигурителните вноски за периода 1979-2018 г.

/продължение/

	2015 г.- първи стълб						2015 г.- втори стълб		фонд "Гарантирани вземания на работниците и служителите"	
	ОБЩО родените преди 1 януари 1960 г.	ОБЩО родените след 31 декември 1959 г.	фонд "Пенсии" родените преди 1 януари 1960 г.	фонд "Пенсии" родените след 31 декември 1959 г.	фонд "Общо заболяване и майчинство"	фонд "Трудова злополука и професионална болест"	фонд "Безработица"	Допълнително задължително пенсионно осигуряване (Професионален пенсионен фонд)		Допълнително задължително пенсионно осигуряване (Универсиален пенсионен фонд)
ДОО за работещите по трудови или служебни правоотношения										
III категория труд - общо	22.3%	17.3%	17.8%	12.8%	3.5%		1.0%		5.0%	0.0%
Работодател	12.6%	9.8%	9.9%	7.1%	2.1%		0.6%		2.8%	
Наето лице	9.7%	7.5%	7.9%	5.7%	1.4%		0.4%		2.2%	
II категория труд - общо	25.3%	20.3%	20.8%	15.8%	3.5%		1.0%	7.0%	5.0%	0.0%
Работодател	15.6%	12.8%	12.9%	10.1%	2.1%		0.6%	7.0%	2.8%	
Наето лице	9.7%	7.5%	7.9%	5.7%	1.4%		0.4%		2.2%	
I категория труд - общо	25.3%	20.3%	20.8%	15.8%	3.5%		1.0%	12.0%	5.0%	0.0%
Работодател	15.6%	12.8%	12.9%	10.1%	2.1%		0.6%	12.0%	2.8%	
Наето лице	9.7%	7.5%	7.9%	5.7%	1.4%		0.4%		2.2%	
Наети в специалните дейности	34.0%	31.0%	31.0%	28.0%	3.0%				3.0%	
Държавни служители /трета категория труд/ Трудова злополука и професионална болест	22.3%	17.3%	17.8%	12.8%	3.5%	0,4% до 1,1%	1.0%		5.0%	
Самоосигуряващи се лица										
- само за фонд "Пенсии"	17.8%	12.8%	17.8%	12.8%					5.0%	
- за всички осигурителни случаи /без труд, злополука и проф. болест и безработица/	21.3%	16.3%	17.8%	12.8%	3.5%				5.0%	
- здравно осигуряване	8.0%									
ЗДРАВНО ОСИГУРЯВАНЕ	8.0%									
Работодател	4.8%									
Наето лице	3.2%									

Забележка 1: Осигурителната вноска за фонд "Трудова злополука и професионална болест" на ДОО е диференцирана от 0,4% до 1,1%, съобразно икономическата дейност на осигурителя и е изцяло за негова сметка.

3.3. Промени в размера на осигурителните вноски за периода 1979-2018 г.

/продължение/	2016 г.- първи стълб								2016 г.- втори стълб			фонд "Гарантирани вземания на работниците и служителите"
	ОБЩО родените преди 1 януари 1960 г.	ОБЩО родените след 31 декември 1959 г.	фонд "Пенсии" родените преди 1 януари 1960 г.	фонд "Пенсии" родените след 31 декември 1959 г.	фонд "Пенсии за лицата по чл. 69" родените преди 1 януари 1960 г.	фонд "Пенсии за лицата по чл. 69" родените след 31 декември 1959 г.	фонд "Общо заболяване и майчинство"	фонд "Трудова злополука и професионална болест"	фонд "Безработица"	Допълнително задължително пенсионно осигуряване (Професионален пенсионен фонд)	Допълнително задължително пенсионно осигуряване (Универсиален пенсионен фонд)	
ДОО за работещите по трудови или служебни правоотношения												
III категория труд - общо	22.3%	17.3%	17.8%	12.8%			3.5%		1.0%			5.0%
Работодател	12.6%	9.8%	9.9%	7.1%			2.1%		0.6%			2.8%
Наето лице	9.7%	7.5%	7.9%	5.7%			1.4%		0.4%			2.2%
II категория труд - общо	25.3%	20.3%	20.8%	15.8%			3.5%		1.0%	7.0%		5.0%
Работодател	15.6%	12.8%	12.9%	10.1%			2.1%		0.6%	7.0%		2.8%
Наето лице	9.7%	7.5%	7.9%	5.7%			1.4%		0.4%			2.2%
I категория труд - общо	25.3%	20.3%	20.8%	15.8%			3.5%		1.0%	12.0%		5.0%
Работодател	15.6%	12.8%	12.9%	10.1%			2.1%		0.6%	12.0%		2.8%
Наето лице	9.7%	7.5%	7.9%	5.7%			1.4%		0.4%			2.2%
Наети в специалните дейности	45.3%	40.3%			40.8%	35.8%	3.5%		1.0%			5.0%
Държавни служители /трета категория труд/ Трудова злополука и професионална болест	22.3%	17.3%	17.8%	12.8%			3.5%		1.0%			5.0%
							0,4% до 1,1%					
Самоосигуряващи се лица												
- само за фонд "Пенсии"	17.8%	12.8%	17.8%	12.8%								5.0%
- за всички осигурителни случаи /без труд,злополука и проф. болест и безработица/	21.3%	16.3%	17.8%	12.8%			3.5%					5.0%
- здравно осигуряване	8.0%											
ЗДРАВНО ОСИГУРЯВАНЕ	8.0%											
Работодател	4.8%											
Наето лице	3.2%											

Забележка 1: Осигурителната вноска за фонд "Трудова злополука и професионална болест" на ДОО е диференцирана от 0,4% до 1,1%, съобразно икономическата дейност на осигурителя и е изцяло за негова сметка.

Забележка 2: Осигурителната вноска за фонд "Пенсии за лицата по чл. 69" на ДОО за служителите в държавна агенция "Разузнаване", служба "Военна информация" на Министерството на отбраната и държавна агенция "Национална сигурност", които не се осигуряват в универсален пенсионен фонд, е в размер на 40,8%.

Забележка 3: За лицата, които са избрали да променят осигуряването си от универсален или професионален пенсионен фонд във фонд "Пенсии", съответно във фонд "Пенсии за лицата по чл. 69" на ДОО, осигурителната вноска за фонд "Пенсии" или фонд "Пенсии за лицата по чл. 69", се увеличава с размера на осигурителната вноска за универсален (5%) съответно професионален пенсионен фонд (7% или 12%).

3.3. Промени в размера на осигурителните вноски за периода 1979-2018 г.

/продължение и край/

	2017 г.- първи стълб								2017 г.- втори стълб			фонд "Гарантирани вземания на работниците и служителите"
	ОБЩО родените преди 1 януари 1960 г.	ОБЩО родените след 31 декември 1959 г.	фонд "Пенсии" родените преди 1 януари 1960 г.	фонд "Пенсии" родените след 31 декември 1959 г.	фонд "Пенсии за лицата по чл. 69" родените преди 1 януари 1960 г.	фонд "Пенсии за лицата по чл. 69" родените след 31 декември 1959 г.	фонд "Общо заболяване и майчинство"	фонд "Трудова злополука и професионална болест"	фонд "Безработица"	Допълнително задължително пенсионно осигуряване (Професионален пенсионен фонд)	Допълнително задължително пенсионно осигуряване (Универсиален пенсионен фонд)	
ДОО за работещите по трудови или служебни правоотношения												
III категория труд - общо	23.30%	14.80%	18.80%	13.80%			3.5%		1.0%		5.0%	0.0%
Работодател	13.16%	8.26%	10.46%	7.66%			2.1%		0.6%		2.8%	
Наето лице	10.14%	6.54%	8.34%	6.14%			1.4%		0.4%		2.2%	
II категория труд - общо	26.30%	21.30%	21.80%	16.80%			3.5%		1.0%	7.0%	5.0%	0.0%
Работодател	16.16%	13.36%	13.46%	10.66%			2.1%		0.6%	7.0%	2.8%	
Наето лице	10.14%	7.94%	8.34%	6.14%			1.4%		0.4%		2.2%	
I категория труд - общо	26.30%	21.30%	21.80%	16.80%			3.5%		1.0%	12.0%	5.0%	0.0%
Работодател	16.16%	13.36%	13.46%	10.66%			2.1%		0.6%	12.0%	2.8%	
Наето лице	10.14%	7.94%	8.34%	6.14%			1.4%		0.4%		2.2%	
Наети в специалните дейности	65.30%	60.30%			60.8%	55.8%	3.5%		1.0%		5.0%	
Държавни служители /трета категория труд/ Трудова злополука и професионална болест	23.30%	18.30%	18.80%	13.80%			3.5%		1.0%		5.0%	
							0,4% до 1,1%					
Самоосигуряващи се лица												
- само за фонд "Пенсии"	18.80%	13.80%	18.80%	13.80%							5.0%	
- за всички осигурителни случаи /без труд, злополука и проф. болест и безработица/	22.30%	17.30%	18.80%	13.80%			3.5%				5.0%	
- здравно осигуряване	8.00%											
ЗДРАВНО ОСИГУРЯВАНЕ	8.0%											
Работодател	4.8%											
Наето лице	3.2%											

Забележка 1: Осигурителната вноска за фонд "Трудова злополука и професионална болест" на ДОО е диференцирана от 0,4% до 1,1%, съобразно икономическата дейност на осигурителя и е изцяло за негова сметка.

Забележка 2: Осигурителната вноска за фонд "Пенсии за лицата по чл. 69" на ДОО за служителите в държавна агенция "Разузнаване", служба "Военна информация" на Министерството на отбраната и държавна агенция "Национална сигурност", които не се осигуряват в универсален пенсионен фонд, е в размер на 60,8%.

Забележка 3: За лицата, които са избрали да променят осигуряването си от универсален или професионален пенсионен фонд във фонд "Пенсии", съответно във фонд "Пенсии за лицата по чл. 69" на ДОО, осигурителната вноска за фонд "Пенсии" или фонд "Пенсии за лицата по чл. 69", се увеличава с размера на осигурителната вноска за универсален (5%) съответно професионален пенсионен фонд (7% или 12%).

3.3. Промени в размера на осигурителните вноски за периода 1979-2018 г.

/продължение и край/

	2018 г.- първи стълб								2018 г.- втори стълб			фонд "Гарантирани вземания на работниците и служителите"
	ОБЩО родените преди 1 януари 1960 г.	ОБЩО родените след 31 декември 1959 г.	фонд "Пенсии" родените преди 1 януари 1960 г.	фонд "Пенсии" родените след 31 декември 1959 г.	фонд "Пенсии за лицата по чл. 69" родените преди 1 януари 1960 г.	фонд "Пенсии за лицата по чл. 69" родените след 31 декември 1959 г.	фонд "Общо заболяване и майчинство"	фонд "Трудова злополука и професионална болест"	фонд "Безработица"	Допълнително задължително пенсионно осигуряване (Професионален пенсионен фонд)	Допълнително задължително пенсионно осигуряване (Универсиален пенсионен фонд)	
ДОО за работещите по трудови или служебни правоотношения												
III категория труд - общо	24.30%	19.30%	19.80%	14.80%				3.5%		1.0%		5.0%
Работодател	13.72%	10.92%	11.02%	8.22%				2.1%		0.6%		2.8%
Наето лице	10.58%	8.38%	8.78%	6.58%				1.4%		0.4%		2.2%
II категория труд - общо	27.30%	22.30%	22.80%	17.80%				3.5%		1.0%	7.0%	5.0%
Работодател	16.72%	13.92%	14.02%	11.22%				2.1%		0.6%	7.0%	2.8%
Наето лице	10.58%	8.38%	8.78%	6.58%				1.4%		0.4%		2.2%
I категория труд - общо	27.30%	22.30%	22.80%	17.80%				3.5%		1.0%	12.0%	5.0%
Работодател	16.72%	13.92%	14.02%	11.22%				2.1%		0.6%	12.0%	2.8%
Наето лице	10.58%	8.38%	8.78%	6.58%				1.4%		0.4%		2.2%
Наети в специалните дейности	65.30%	60.30%			60.8%	55.8%		3.5%		1.0%		5.0%
Държавни служители /трета категория труд/ Трудова злополука и професионална болест	24.30%	19.30%	19.80%	14.80%				3.5%		1.0%		5.0%
								0,4% до 1,1%				
Самоосигуряващи се лица												
- само за фонд "Пенсии"	19.80%	14.80%	19.80%	14.80%								5.0%
- за всички осигурителни случаи /без труд,злополука и проф. болест и безработица/	23.30%	18.30%	19.80%	14.80%				3.5%				5.0%
- здравно осигуряване	8.00%											
ЗДРАВНО ОСИГУРЯВАНЕ	8.0%											
Работодател	4.8%											
Наето лице	3.2%											

Забележка 1: Осигурителната вноска за фонд "Трудова злополука и професионална болест" на ДОО е диференцирана от 0,4% до 1,1%, съобразно икономическата дейност на осигурителя и е изцяло за негова сметка.

Забележка 2: Осигурителната вноска за фонд "Пенсии за лицата по чл. 69" на ДОО за служителите в държавна агенция "Разузнаване", служба "Военна информация" на Министерството на отбраната и държавна агенция "Национална сигурност", които не се осигуряват в универсален пенсионен фонд, е в размер на 60,8%.

Забележка 3: За лицата, които са избрали да променят осигуряването си от универсален или професионален пенсионен фонд във фонд "Пенсии", съответно във фонд "Пенсии за лицата по чл. 69" на ДОО, осигурителната вноска за фонд "Пенсии" или фонд "Пенсии за лицата по чл. 69", се увеличава с размера на осигурителната вноска за универсален (5%) съответно професионален пенсионен фонд (7% или 12%).

3.4. ПРИХОДИ В ДЪРЖАВНОТО ОБЩЕСТВЕНО ОСИГУРЯВАНЕ за периода 2009 - 2018 г.

/хиляди лева/

ПОКАЗАТЕЛИ	2009 г.	2010 г.	2011 г.	2012 г.	2013 г.	2014 г.	2015 г.	2016 г.	2017 г.	2018 г.
ПРИХОДИ-ОБЩО	7 644 096.2	8 171 974.3	8 216 528.2	8 362 675.5	8 972 416.4	9 380 901.4	9 762 135.1	10 188 245.8	10 559 141.7	11 179 214.4
I. СОБСТВЕНИ ПРИХОДИ - ОБЩО	3 745 873.9	3 333 580.3	3 838 629.5	3 853 861.0	4 273 625.0	4 503 449.0	4 853 193.8	5 238 306.8	6 023 292.0	6 893 897.0
1. Бюджетен остатък от предходната година	11 661.0	224.6	526.4	280.4	526.3	258.1	3 168.8	236.1	245.0	543.8
2. Осигурителни вноски - общо	3 708 033.8	3 304 028.2	3 807 237.3	3 832 294.4	4 220 170.2	4 483 134.6	4 798 107.4	5 064 900.7	5 914 007.3	6 772 399.8
2.1. Осигур. вноски от работодатели за работници и служители за ДОО	2 184 120.6	2 192 385.6	2 471 736.4	2 267 164.1	2 589 688.0	2 745 906.6	2 922 497.2	3 093 656.6	3 645 715.6	4 163 552.2
2.1.1. първа и втора категория труд	136 189.1	128 144.1	139 625.0	146 022.9	154 079.1	156 856.1	168 692.8	182 311.4	207 821.3	237 866.4
2.1.2. трета категория труд	1 541 379.8	1 608 449.6	1 841 871.5	1 621 234.4	1 700 698.5	1 805 194.5	1 953 056.9	2 057 890.6	2 423 925.2	2 751 314.9
2.1.3. За следователи по Закона на съдебната власт	2 991.0	2 346.1	2 453.9	2 621.9	5 182.5	5 589.0	5 761.9	2 206.0		
2.1.4. За съдии, прокурори и съдебни служители по Закона на съдебната власт	36 883.9	34 102.6	38 247.2	38 244.5	41 427.2	42 700.0	44 145.5	48 974.9	59 085.5	65 534.1
2.1.5. Вноски за кадрови военнослужещи, офицери и сержанти	228 966.2	202 512.6	215 509.4	207 140.7	413 489.2	437 298.6	430 655.6	431 971.3	617 884.3	733 741.8
2.1.6. Вноски за държавни служители	72 269.5	69 165.5	77 448.4	52 208.0	63 559.5	70 217.2	69 924.1	96 423.7	101 412.1	108 501.3
2.2. Вноски за осигурените за инвалидност, за старост и смърт и за трудова злополука	2 369.3	2 108.6	2 376.6	2 483.8	3 645.1	2 588.8				
2.3. Допълнителни осиг. вноски по § 11 от ПЗР на КСО										
2.4. Възстановени суми от трудови злополуки съгласно §10 от ПЗР на КСО										
2.5. Осигурителни вноски за фонд "Пенсии", върху обезщетенията за оставане без работа по чл. 222, ал.1 от КТ и осигурителни вноски от осигурители, когато лицата не са работили поради незаконно недопускане и отстраняване от работа	5 375.3	3 608.2	3 169.3	3 258.8	3 126.6	3 180.6	3 201.7	2 217.0	2 148.9	2 438.8
2.6. Осигурителни вноски за фонд "Пенсии" върху получените месечни възнаграждения, след намаляването с нормативно признатите разходи, за работещите без трудови правоотношения /от възложител/	17 267.4	20 149.6	22 253.0	17 312.8	17 160.6	18 285.3	17 519.2	15 497.3	16 931.4	17 849.2
2.7. Осиг. вноски за фонд "Пенсии" и фонд "Общо заболяване и майчинство" за членове на кооперации, работещи без трудови правоотношения в кооперацията	305.8	243.8	282.2	260.2	308.9	333.6	363.5	312.3	313.6	359.2
2.8. Осиг. вноски за фонд "Пенсии" и фонд "Общо заболяване и майчинство" за работници и служители, включени в Програми за подкрепа на майчинството и насърчаване на заетостта	8 046.9	3 141.0	2 568.2	2 346.0	2 990.6	3 780.1	1 577.1	308.7	290.0	338.1
2.9. Осиг. вноски за периода на временна нетрудоспособност	133.7	185.9	219.3	132.9	143.3	155.8	173.7			
2.10. Осиг. вноски върху средствата за социални разходи	25 194.6	22 816.5	24 445.7	39 164.0	45 831.8	52 078.0	57 126.5	59 263.1		
2.11. Осигурителни вноски за лица, осигурени само за трудова злополука и професионална болест, за периода преди 1 януари 2002 г.										
2.12. Осигурителни вноски от работодатели за фонд "ПКБ" за периоди преди 1 януари 2002 г.										
2.13. Осигурителни вноски от осигурители за ДОО върху изплатени гарантирани вземания	39.8	72.6	294.1		76.2	31.8	107.7	168.9		
2.14. Осигурителни вноски от работодатели за фонд "Трудова злополука и професионална болест"- 0,4% - 1,1%	106 708.5	95 338.8	100 957.8	133 596.9	137 969.0	147 617.2	170 191.0	196 111.4	215 903.3	245 608.4
2.15. Осигурителни вноски, преведени с пощенски записи			14.7	1 136.4						
2.16. Осигурителни лични вноски	1 310 390.4	889 924.0	1 000 927.1	1 345 913.6	1 409 980.0	1 501 601.8	1 620 487.5	1 732 552.8	1 992 042.4	2 281 106.8
2.17. Осигурителни вноски от самоосигуряващи се лица /ЕТ, своб.проф. и други/	165 097.5	190 966.4	204 686.8	203 242.3	199 475.8	208 566.7	218 128.7	220 851.6	254 792.3	297 539.6
2.18. Главница по ревизионни актове за начет в приход на ДОО	21 780.5	4 947.1	9 882.5	6 824.4	7 208.0	4 389.5	4 734.2	4 518.2	2 351.8	4 566.6
2.19. Главница по ревизионни актове за начет в приход на ДОО от Агенцията за държавни вземания	3 646.2									
2.20. Приходи от професионални пенсионни фондове по чл.157, ал.7 от КСО и § 4, ал.6 от ПЗР на КСО	22 998.7	25 805.0	120 004.5	9 150.1	13 818.4	22 670.0	32 259.8			
2.21. Осигурителни вноски по чл. 46, чл. 4в, § 51 и чл.157, ал. 7 от КСО								13 321.5	19 105.2	25 634.6
3. Приходи и доходи от собственост	4 413.8	4 672.2	5 208.3	5 665.6	6 041.8	5 855.3	5 976.3	6 296.1	6 294.6	6 115.8
4. Глоби и административни наказания	22 390.1	25 133.0	35 220.6	13 486.1	47 010.6	14 296.0	18 055.5	22 801.7	26 822.2	22 771.8
5. Други приходи	113.2	296.2	-8 685.2	3 057.4	775.4	799.4	28 840.6	145 129.2	76 970.4	93 088.7
6. Приходи от ЧОИ за пенсии по международни спогодби										
7. Внесени ДДС и други данъци върху продажбите	-742.0	-779.5	-877.9	-1 002.8	-899.3	-958.0	-954.8	-1 057.0	-1 047.5	-1 026.3
8. Постъпления от продажба на нефинансови активи	4.0	5.5		0.5						3.4
9. Помощи, дарения и други безвъзмездно получени суми от чужбина				79.3		63.6				
II. ПРИХОДИ ОТ ДРУГИ ИЗТОЧНИЦИ /трансфери, вътрешно и външно финансиране/	3 898 222.3	4 838 394.0	4 377 898.7	4 508 814.5	4 698 791.4	4 877 452.4	4 908 941.3	4 949 939.0	4 535 849.7	4 285 317.4

3.5. РАЗХОДИ НА ДЪРЖАВНОТО ОБЩЕСТВЕНО ОСИГУРЯВАНЕ за периода 2009 - 2018 г.

/хиляди лева /

ПОКАЗАТЕЛИ	2009 г.	2010 г.	2011 г.	2012 г.	2013 г.	2014 г.	2015 г.	2016 г.	2017 г.	2018 г.
РАЗХОДИ - ОБЩО I+II+III+IV+V/	7 643 871.6	8 171 447.9	8 216 247.8	8 362 149.2	8 972 158.3	9 380 684.1	9 761 899.0	10 188 000.8	10 558 597.9	11 178 879.0
I. ПЕНСИИ	6 521 097.0	7 022 221.8	7 130 778.9	7 255 126.1	7 784 587.4	8 154 906.5	8 445 512.1	8 736 973.4	9 008 228.1	9 456 510.2
1.1. Пенсии по бюджета на ДОО	6 142 721.3	6 614 109.0	6 747 972.6	6 928 577.6	7 386 274.8	7 687 928.6	7 988 017.5	8 301 654.9	8 612 782.2	9 071 508.5
1.2. Пенсии за сметка от ДБ	280 493.2	290 336.1	289 644.2	288 739.2	307 295.3	319 692.3	318 907.7	303 790.1	291 767.5	282 315.6
1.3. Пенсии по международни спогодби	48 384.1	51 550.0	53 709.6							
1.4. Еднократна допълнителна сума към пенсиите за м.декември	8 814.0	25 016.9	191.6	18.0	52 526.3	108 863.4	101 939.9	100 974.1	102 638.6	102 066.4
1.5. Издръжка /пощенска такса /в т.ч. подменени изплащателни картони/ и ДДС за изплащане на пенсиите/	40 684.5	41 209.7	39 260.8	37 791.3	38 234.9	37 509.7	36 154.9	29 335.0		
1.6. Капиталови трансфери за прехвърляне на пенсионни права към пенсионните схеми на ЕС, ЕЦБ и ЕИБ					256.1	912.5	492.1	1 219.3	1 039.8	619.7
II. СОЦИАЛНИ ПОМОЩИ И ОБЕЗЩЕТЕНИЯ II.1+II.2+II.3/	1 048 998.7	1 078 884.5	1 018 350.9	1 040 299.6	1 118 930.8	1 157 953.5	1 250 125.2	1 381 315.0	1 473 903.3	1 612 140.4
II.1. ВСИЧКО РАЗХОДИ ПО КСО	1 048 385.2	1 078 883.2	1 018 350.9	1 040 299.6	1 118 930.8	1 157 953.5	1 250 125.2	1 381 315.0	1 473 903.3	1 612 140.4
2.1.1. Парични обезщетения за временна неработоспособност поради общо заболяване	287 697.4	252 743.0	210 272.4	230 142.2	271 922.6	293 125.3	334 432.0	376 855.2	421 365.8	462 946.6
2.1.2. Парични обезщетения за временна неработоспособност поради нетрудови злополуки	44 920.1	42 075.0	37 898.3	42 287.0	46 955.2	48 109.1	55 979.1	63 447.8	72 627.9	77 100.6
2.1.3. Парични обезщетения за временна неработоспособност поради гледане на болен член от семейството и карантина	15 032.5	11 543.6	8 125.7	9 162.5	10 702.7	10 992.8	12 674.1	13 824.2	14 827.1	16 910.6
2.1.4. Парични обезщетения за временна неработоспособност поради трудова злополука и професионална болест	6 689.6	6 519.8	6 083.1	6 596.1	6 626.1	6 441.6	7 083.6	7 781.2	8 567.9	9 163.4
2.1.5. Парични обезщетения за трудоустрояване при временно намалена работоспособност	90.5	106.3	106.5	57.1	54.5	50.2	87.6	50.7	46.5	43.8
2.1.6. Парични обезщетения за бременност и раждане	300 904.4	315 394.6	299 739.3	270 345.7	286 012.7	297 535.0	331 379.0	355 066.3	385 566.8	416 204.9
2.1.7. Парични обезщетения за трудоустрояване поради бременност и кърмене	20.6	0.02	0.4	0.7			0.2		-0.03	
2.1.8. Парични обезщетения за отглеждане на малко дете и осиновяване	127 587.5	125 724.0	118 875.2	109 096.6	128 302.8	144 584.2	153 180.5	156 936.8	156 762.1	178 239.7
2.1.9. Еднократна помощ при смърт	1 698.4	1 654.0	1 639.0	1 964.1	1 949.6	2 056.0	2 076.9	2 046.7	2 144.8	2 213.7
2.1.10. Парични помощи за профилактика и рехабилитация	25 256.7	11 761.5	15 163.6	15 759.8	14 676.2	14 882.9	14 248.1	15 334.1	17 911.7	17 953.6
2.1.11. Обезщетения и помощи за безработни	238 487.0	311 361.2	320 445.8	354 885.2	351 727.8	340 176.4	338 982.7	389 972.0	394 081.1	431 362.7
2.1.12. Парична помощ за инвалидност поради общо заболяване, когато няма основание за отпускане на пенсия на осигуреното лице по чл.11, ал.3 от КСО	0.5	0.4	1.7	2.8	0.7		1.4		1.6	0.8
II.2. Здравноосигурителни вноски за пенсионери, безработни и лица до 18 годишна възраст										
II.3. Издръжка /пощенска такса и ДДС за изплащане на обезщетения при безработица/	613.5	1.2								
III. Програми, дейности и служби по социално осигуряване, подпомагане и заетостта	73 057.6	69 481.8	66 542.5	66 464.3	68 572.3	67 683.3	66 241.0	69 702.0	76 215.7	110 115.8
- служби по социално осигуряване /административни разходи/	72 930.2	69 329.8	66 189.1	65 721.4	67 941.7	66 303.9	64 704.7	68 302.3	75 865.4	109 716.4
- дейност за предотвратяване на трудови злополуки и професионални болести				10.5	22.3			9.9	10.6	
- програми за подкрепа на майчинството и насърчаване на заетостта	76.4	68.1	168.1	176.1	232.7	367.5	259.0	448.5	339.7	399.4
- международни програми и споразумения, дарения и помощи от чужбина и други служби и дейности	50.9	83.9	185.4	556.3	375.6	1 011.9	1 277.3	941.3		
IV. Отбранително-мобилизационна подготовка	47.5	590.5	250.1	1.3	8.8	93.9	1.7	7.6	7.1	90.1
V. ДРУГИ РАЗХОДИ	670.8	269.2	325.4	257.9	59.0	46.9	19.0	2.8	243.7	22.5

3.6. ПРИХОДИ И РАЗХОДИ ПО ОТЧЕТА ЗА ИЗПЪЛНЕНИЕ НА КОНСОЛИДИРАНИЯ БЮДЖЕТ НА ДОО за периода 2009 - 2018 г.

/хиляди лева/

ПОКАЗАТЕЛИ	2009 г.	2010 г.	2011 г.	2012 г.	2013 г.	2014 г.	2015 г.	2016 г.	2017 г.	2018 г.
I. ПРИХОДИ-ОБЩО	3 734 212.8	3 333 355.7	3 838 103.1	3 853 580.7	4 273 098.7	4 503 190.9	4 850 025.0	5 238 070.7	6 023 047.0	6 893 353.2
1. Осигурителни вноски - общо	3 708 033.8	3 304 028.2	3 807 237.3	3 832 294.4	4 220 170.2	4 483 134.6	4 798 107.4	5 064 900.7	5 914 007.3	6 772 399.8
2. Други собствени приходи	26 179.0	29 327.5	30 865.8	21 286.2	52 928.5	20 056.3	51 917.6	173 170.0	109 039.7	120 953.4
II. РАЗХОДИ - ОБЩО	7 643 871.6	8 171 447.9	8 216 247.8	8 362 149.2	8 972 158.3	9 380 684.1	9 761 899.0	10 188 000.8	10 558 597.9	11 178 879.0
1. Пенсии	6 521 097.0	7 022 221.8	7 130 778.9	7 255 126.1	7 784 587.4	8 154 906.5	8 445 512.1	8 736 973.4	9 008 228.1	9 456 510.2
2. Социални обезщетения и помощи по КСО	1 048 385.2	1 078 884.5	1 018 350.9	1 040 299.6	1 118 930.8	1 157 953.5	1 250 125.2	1 381 315.0	1 473 903.3	1 612 140.4
3. Административни разходи	73 718.6	70 072.3	66 792.6	66 465.6	68 581.1	67 777.2	66 242.7	69 709.6	76 222.8	110 205.9
4. Други разходи	670.8	269.2	325.4	257.9	59.0	46.9	19.0	2.8	243.7	22.5
III. ТРАНСФЕРИ - ОБЩО	3 874 237.4	4 822 707.9	4 411 795.0	4 514 773.8	4 703 173.6	4 877 275.4	4 916 327.0	4 945 718.3	4 550 146.2	4 284 706.3
III А. ТРАНСФЕРИ МЕЖДУ ЦЕНТРАЛНИЯ БЮДЖЕТ И ДРУГИ БЮДЖЕТИ	3 884 670.2	4 827 496.6	4 417 497.6	4 519 978.8	4 708 289.5	4 882 939.0	4 924 425.3	4 953 632.1	4 557 449.3	4 292 306.1
Получени трансфери от ЦБ/+ за ДОО	292 362.2	328 491.2	305 363.8	302 040.8	324 928.6	332 883.9	343 837.3	347 580.0	325 329.6	308 803.6
- пенсии за военна инвалидност, пенсии за гражд.инвалидност, социални пенсии за старост, социални пенсии за инвалидност, пенсии за особени заслуги, персонални пенсии, пенсии по отм. Закон за пенсиите и Закон за общественото осигуряване, за които не се дължат осигурителни вноски, както и добавките към тях, в т.ч. и добавките по чл. 84 от КСО, определени от пенсии, за които не се дължат осигурителни вноски (вкл.пощенска такса и ДДС)	263 553.5	274 809.5	279 376.9	281 109.5	304 329.3	312 900.8	325 039.4	330 128.6	310 653.4	295 262.2
- добавки към пенсиите на ветераните от войните и на ветераните- инвалиди от Отечествената война, както и на наследниците, получаващи наследствена пенсия за загиналите в Отечествената война (вкл. пощенска такса и ДДС)	21 310.0	18 192.3	14 186.7	10 662.4	10 361.8	8 328.0	6 902.0	5 275.2	3 654.8	2 646.6
- добавки към пенсиите на репресиранията лица по чл.9 от Закона за политическа и гражданска реабилитация на репресиранията лица (вкл.пощенска такса и ДДС) и добавки по чл.4 от Закона за уреждане на някои труд. и осиг. права на бълг. граждани	6 659.4	10 003.2	10 785.8	8 862.7	9 011.9	9 593.2	9 568.5	10 184.8	9 727.6	9 822.2
- за здравноосигурителни вноски за пенсионери										
- за здравноосигурителни вноски за деца до 18-годишна възраст	300.0	300.0	300.0	300.0	300.0	400.0	400.0	400.0	400.0	400.0
- Обезщетения по чл. 230 и чл. 231, ал. 1 от ЗОВС на РБ съгласно чл. 26а, т.3 от КСО										
- вноски за фонд "Пенсии" за осигурителен стаж, зачетен при пенсиониране по чл.9, ал.3, т.3 и ал.6 и 7 от КСО	500.0	550.0	550.0	550.0	550.0	650.1	650.1	650.1	650.1	650.1
- трансфер за резерва за реформата в социалното осигуряване		24 561.1								
- трансфер по чл.4 т.3 от ЗВВ-ветерани и чл.16 от ЗВВ	39.2	75.0	164.4	556.3	375.6	1 011.8	1 277.3	941.3	243.7	22.5
Получен допълнителен трансфер от ЦДБ за покриване недостига от средства	1 522 688.1	2 195 269.0	1 390 301.3	1 848 811.2	1 815 875.7	1 819 823.1	1 768 527.3	4 501 891.1	4 084 612.2	3 857 722.7
Получени допълнителни средства за еднократна сума към пенсиите за м. декември			241 058.8		53 500.0	107 700.0	101 000.0	100 500.0	100 800.0	100 724.0
Трансфер от централния бюджет в размер на 12 на сто върху сбора на осигурителните доходи на всички осигурени лица за календарната година	2 069 619.9	2 303 736.4	2 480 773.7	2 369 126.7	2 510 424.2	2 618 945.9	2 707 830.4			
Трансфер от ЦБ за поети данъци					3 560.9	3 586.1	3 230.3	3 661.0	3 809.5	4 240.4
Трансфери от ЦБ от Сребърния фонд									42 898.0	20 815.4
III Б. ТРАНСФЕРИ МЕЖДУ БЮДЖЕТНИ СМЕТКИ	-10 432.8	-4 788.7	-5 702.6	-5 204.9	-5 115.9	-5 663.6	-8 098.3	-7 913.8	-7 303.1	-7 599.8
Получени трансфери +/-	88.6	76.5	170.1	188.7	256.9	362.8	259.4	458.2	350.3	418.5
- трансфери от МТСП по програми за осигуряване на заетост (+/-)	76.9	67.6	168.2	178.2	234.6	362.8	259.4	448.3	339.7	399.2
- трансфери от НСИ по международни програми и споразумения (+/-)	11.7	8.9	2.0							
- трансфер от МТСП за фонд "Условия на труд"				10.5	22.3		9.9	10.6	19.3	
Предоставени трансфери +/-	-10 521.4	-4 865.2	-5 872.7	-5 393.6	-5 372.8	-6 026.4	-8 357.7	-8 372.0	-7 653.4	-8 018.3
- предоставени трансфери за фонд "Рехабилитация и социална интеграция" /Агенция за хората с увреждания към МТСП/, съгласно чл.11, ал.1, т.2, буква "в", чл.12, ал.1, т.4 и чл.13, ал.1, т.3 от КСО	-2 607.4	-1 653.9	-2 172.8	-2 478.0	-2 830.6	-3 147.4	-3 144.4	-3 146.8	-3 149.2	-3 146.3
- предоставени трансфери за фонд "Условия на труд"	-5 000.0	-2 546.5	-3 700.0	-2 915.7	-2 542.2	-2 879.0	-3 656.0	-3 568.7	-2 809.5	-2 988.1
- помощи по УНР - месечни добавки за деца										
- Предоставен трансфер за ДАИТС		-500.0								
- трансфер по бюджета на МТСП за програма "В подкрепа на майчинството"	-2 914.0	-164.9								
Трансфери за други здравноосигурителни вноски										
- предоставен трансфер за профилактика и рехабилитация на правоимащи лица към бюджетни организации							-1 527.2	-1 686.6	-1 632.7	-1 784.2
- предоставен трансфер между бюджет и СЕС							-30.1	30.1	-11.6	-57.0
- предоставен трансфер на МТИТС, съгл.чл.92, ал.4 от НПОС									-50.4	-42.7
IV. ДЕФИЦИТ / ИЗЛИШЪК (-II+III)	-35 421.4	-15 384.3	33 650.2	6 205.3	4 114.0	-217.8	4 453.0	-4 211.8	14 595.3	-819.5
V. ФИНАНСИРАНЕ	35 421.4	15 384.3	-33 650.2	-6 205.3	-4 114.0	217.8	-4 453.0	4 211.8	-14 595.3	819.5
- външно финансиране (получен заем №4081 от погашения по заеми от световната банка	-2 620.0	-2 807.8	-3 003.6	-3 224.0	-3 452.7	-3 689.4	-3 950.5	-2 084.2		
- преоценка на валутни наличности	-2.5	-2.8	-1.0	0.7	1.6	-4.8	-4.6	-1.6	5.6	-2.0
- сума по разчети за поети осигурителни вноски	24 052.5	12 436.2	-29 105.2	1 391.4	-1 804.1	4 288.6	-4 980.0	6 137.9	-8 691.1	-6 559.1
- друго финансиране	2 549.9	6 055.0	-1 788.5	-4 126.0	876.2	2 524.5	1 540.2	165.4	-5 599.8	7 168.2
сметка" в края на периода						2 951.5				
- НАЛИЧНОСТ В НАЧАЛОТО НА ПЕРИОДА	11 661.0	224.6	526.4	280.4	526.3	258.1	3 168.8	236.1	245.0	543.8
- НАЛИЧНОСТ В КРАЯ НА ПЕРИОДА	224.6	526.4	280.4	526.3	258.1	217.3	236.1	245.0	543.8	335.4

Забележка 1: В други разходи за 2005- 2012 г.са включени разходи, неклассифицирани в другите функции

3.7. ПРИХОДИ И РАЗХОДИ ПО ОТЧЕТА ЗА ФОНД "ПЕНСИИ" за периода 2009 - 2018 г.

/хиляди лева/

ПОКАЗАТЕЛИ	2009 г.	2010 г.	2011 г.	2012 г.	2013 г.	2014 г.	2015 г.	2016 г.	2017 г.	2018 г.
ПРИХОДИ И ТРАНСФЕРИ - ВСИЧКО	4 894 275.5	4 805 730.6	5 376 264.3	5 240 366.3	5 677 592.9	5 980 389.1	6 312 215.8	3 459 029.6	3 974 997.9	4 602 220.7
I. ПРИХОДИ-ОБЩО	2 824 155.6	2 476 883.1	2 894 940.6	2 870 689.6	3 166 618.7	3 360 793.1	3 603 735.3	3 458 379.5	3 963 957.5	4 587 856.6
I.1.СОЦИАЛНООСИГУРИТЕЛНИ ВНОСКИ	2 824 155.6	2 476 883.1	2 894 940.6	2 870 689.6	3 166 618.7	3 360 793.1	3 576 154.3	3 403 693.7	3 931 381.9	4 548 320.2
1. Общо вноски от работодатели за работници и служители	1 590 534.7	1 579 093.4	1 815 728.5	1 620 463.1	1 867 178.8	1 977 023.3	2 086 891.1	1 849 113.5	2 126 230.8	2 445 283.2
1.1. Вноски от работодатели за работници и служители за държавно обществено осигуряване	1 590 534.7	1 579 093.4	1 815 728.5	1 620 463.1	1 867 178.8	1 977 023.3	2 086 891.1	1 849 113.5	2 126 230.8	2 445 283.2
2. Вноски от работници и служители /лични вноски/	1 035 415.7	690 418.3	758 771.0	1 052 935.7	1 102 031.4	1 172 868.3	1 261 727.0	1 345 276.7	1 561 754.3	1 812 922.0
3. Вноски от самонаети и ненаети лица /самоосигуряващи се лица/	149 779.8	176 619.3	190 539.4	180 180.0	176 382.1	183 842.0	190 542.2	192 140.0	223 026.0	262 213.1
4. Осиг.вноски преведени с пощенски записи			14.7	1 136.4						
5. Главница по ревизионни актове за начет в приход на ДОО от НАП	21 780.5	4 947.1	9 882.5	6 824.4	7 208.0	4 389.5	4 734.2	4 518.2	2 351.8	4 566.6
6. Главница по ревизионни актове за начет в приход на ДОО от Агенцията за държавни вземания	3 646.2									
7. Приходи от професионалните пенсионни фондове по чл.157, ал.7 от КСО и §4, ал.6 от ПЗР на КСО	22 998.7	25 805.0	120 550.0	10 564.6	14 253.7	22 937.3	32 661.1			
8. Осигурителни вноски по чл. 4б, чл. 4в, § 51 и чл.157, ал. 7 от КСО								12 645.3	18 019.0	23 335.3
9. Глоби, санкции и наказателни лихви										
10. Възстановен приход от НОИ на ППФ			-545.5	-1 414.6	-435.3	-267.3	-401.3			
I.2. Приходи от ЧОИ за пенсии по международни спогодби										
I.3. Други неданъчни приходи							27 581.0	54 685.8	32 575.6	39 536.4
Трансфер от централния бюджет в размер на 12 на сто върху сбора на осигурителните доходи на всички осигурени лица за календарната година	2 069 619.9	2 303 736.4	2 480 773.7	2 369 126.7	2 510 424.2	2 618 945.9	2 707 830.4			
Трансфер за резерва за реформата в социалното осигуряване		24 561.1								
Получени трансфери от ЦБ/ч/ за държавното обществено осигуряване	500.0	550.0	550.0	550.0	550.0	650.1	650.1	650.1	11 040.4	14 364.1
РАЗХОДИ И ТРАНСФЕРИ - ВСИЧКО	6 194 706.6	6 686 000.6	6 797 396.8	6 923 439.9	7 433 486.4	7 792 074.1	8 084 717.5	7 678 073.0	7 954 079.3	8 396 085.8
II. РАЗХОДИ - ОБЩО	6 194 706.6	6 686 000.6	6 797 396.8	6 923 439.9	7 433 486.4	7 792 074.1	8 084 682.2	7 678 031.0	7 954 041.9	8 396 053.4
II.1. ПЕНСИИ	6 155 305.5	6 646 646.0	6 759 687.6	6 887 154.5	7 396 591.9	7 755 183.7	8 049 504.3	7 648 479.9	7 952 452.3	8 394 927.5
1. Пенсии за сметка на ДОО в т. ч. - пенсии за трудова дейност, наследствени пенсии и добавките към тях (пенсии за осигурителен стаж и възраст, пенсии за инвалидност поради общо заболяване и пенсии за инвалидност поради трудова злополука и професионална болест)	6 098 672.4	6 570 110.3	6 705 794.7	6 887 136.9	7 344 065.5	7 646 320.3	7 947 564.4	7 547 505.8	7 849 813.7	8 292 861.1
- пенсии на лицата по чл.69 от КСО и добавките към тях	5 641 240.9	6 066 397.2	6 186 767.8	6 356 579.1	6 774 159.8	7 046 095.9	7 315 494.5	7 547 505.8	7 849 813.7	8 292 861.1
2. Трансфери от прехвърляне на пенсионни права - чл.343а - 343ж от КСО	457 431.5	503 713.1	519 026.9	530 557.9	569 905.7	600 224.4	632 069.9	1 219.3	1 039.8	619.7
3. Пенсии по международни спогодби	48 384.1	51 550.0	53 709.6							
4. Еднократна допълнителна сума към пенсиите	8 249.0	24 985.6	183.2	17.6	52 526.3	108 863.4	101 939.9	100 974.1	102 638.6	102 066.4
II.2. ИЗДРЪЖКА /лощенска такса/ в т.ч. подменени изплащателни картони/ и ДДС за изплащане на пенсиите/ и други финансови услуги	38 384.4	38 957.6	37 126.6	35 718.7	36 127.3	35 508.9	34 254.4	27 839.1		
II.3. СОЦИАЛНИ ПОМОЩИ И ОБЕЗЩЕТЕНИЯ	1 016.7	397.1	582.6	566.7	511.1	469.0	431.4	492.7	549.8	506.2
За профилактика и рехабилитация	1 016.7	397.1	582.6	566.7	511.1	469.0	431.4	492.7	549.8	506.2
Здравноосигурителни вноски за пенсионери										
III. ТРАНСФЕРИ							35.3	42.0	37.4	32.4
III.1. ТРАНСФЕРИ МЕЖДУ ЦЕНТРАЛНИЯ БЮДЖЕТ И ДРУГИ БЮДЖЕТИ										
Получени трансфери от ЦБ/ч/ за фонд "Пенсии"										
- за здравноосигурителни вноски за пенсионери										
- вноски за фонд "Пенсии" за осигурителен стаж, зачетен при пенсиониране по чл.9, ал.3, т.3 и ал.6 и 7 от КСО										
Трансфер за резерва за реформата в социалното осигуряване										
Еднократна допълнителна сума към пенсиите за м.декември										
III.2.ТРАНСФЕРИ МЕЖДУ БЮДЖЕТНИ СМЕТКИ							35.3	42.0	37.4	32.4
ДЕФИЦИТ /-, ИЗЛИШЪК /+)	-1 300 431.1	-1 880 270.0	-1 421 132.5	-1 683 073.6	-1 755 893.5	-1 811 685.0	-1 772 501.7	-4 219 043.4	-3 979 081.4	-3 793 865.1

3.8. ПРИХОДИ И РАЗХОДИ ПО ОТЧЕТА ЗА ФОНД "ПЕНСИИ ЗА ЛИЦАТА ПО ЧЛ. 69"
за периода 2016 - 2018 г.

/хиляди лева/

ПОКАЗАТЕЛИ	2016 г.	2017 г.	2018 г.
ПРИХОДИ И ТРАНСФЕРИ - ВСИЧКО	468 737.8	607 226.8	690 930.8
I. ПРИХОДИ-ОБЩО	468 737.8	574 719.1	683 829.4
I.1.СОЦИАЛНООСИГУРИТЕЛНИ ВНОСКИ	411 541.0	573 056.3	681 487.7
1. Общо вноски от работодатели за работници и служители	410 864.8	571 970.1	679 188.4
1.1. Вноски от работодатели за работници и служители за държавно обществено осигуряване	410 864.8	571 970.1	679 188.4
2. Осигурителни вноски по чл. 46, чл. 4в, § 51 и чл. 157, ал. 7 от КСО	676.2	1 086.2	2 299.3
I.2. Други приходи	57 196.8	1 662.8	2 341.7
2.1. Предоставени трансфери от ЦБ за ДОО	0.0	32 507.7	7 101.4
РАЗХОДИ И ТРАНСФЕРИ - ВСИЧКО	715 409.2	723 962.2	738 896.1
II. РАЗХОДИ - ОБЩО	715 408.4	723 962.2	738 896.1
II.1. ПЕНСИИ	715 407.6	723 961.0	738 895.3
1. Пенсии за сметка на ДОО в т. ч.	714 804.9	723 961.0	738 895.3
- пенсии на лицата по чл. 69 от КСО и добавките към тях	714 804.9	723 961.0	738 895.3
II.2. ИЗДРЪЖКА /пощенска такса/ в т.ч. подменени изплащателни картони/ и ДДС за изплащане на пенсиите/ и други финансови услуги	602.7		
II.3. СОЦИАЛНИ ПОМОЩИ И ОБЕЗЩЕТЕНИЯ	0.8	1.2	0.8
Парични помощи за профилактика и рехабилитация	0.8	1.2	0.8
III. ТРАНСФЕРИ МЕЖДУ БЮДЖЕТНИ СМЕТКИ	0.8		
III.1. Предоставени трансфери	0.8		
ДЕФИЦИТ /-, ИЗЛИШЪК /+/-	-246 671.4	-116 735.4	-47 965.3

3.9. ПРИХОДИ И РАЗХОДИ ПО ОТЧЕТА ЗА ФОНД "ПЕНСИИ, НЕСВЪРЗАНИ С ТРУДОВА ДЕЙНОСТ" за 2009 - 2018 г.

/хиляди лева/

ПОКАЗАТЕЛИ	2009 г.	2010 г.	2011 г.	2012 г.	2013 г.	2014 г.	2015 г.	2016 г.	2017 г.	2018 г.
ПРИХОДИ И ТРАНСФЕРИ - ВСИЧКО	291 523.0	303 005.1	304 349.4	300 634.6	323 703.0	330 822.0	341 509.9	345 588.6	324 035.8	307 731.0
I. ПРИХОДИ - ОБЩО	291 523.0	303 005.1	304 349.4	300 634.6	323 703.0	330 822.0	341 509.9	345 588.6	324 035.8	307 731.0
ТРАНСФЕРИ /СУБСИДИИ,ВНОСКИ/ МЕЖДУ ЦЕНТРАЛНИЯ БЮДЖЕТ И ДРУГИ БЮДЖЕТИ	291 523.0	303 005.1	304 349.4	300 634.6	323 703.0	330 822.0	341 509.9	345 588.6	324 035.8	307 731.0
Получени трансфери от ЦБ +/- за фонд "Пенсии, несвързани с трудова дейност":	291 523.0	303 005.1	304 349.4	300 634.6	323 703.0	330 822.0	341 509.9	345 588.6	324 035.8	307 731.0
- пенсии за военна инвалидност, пенсии за гражданска инвалидност, социални пенсии за старост, социални пенсии за инвалидност, персонални пенсии, пенсии за особени заслуги, пенсии по отменените Закон за пенсиите и Закон за общественото осигуряване, за които не се дължат осигурителни вноски, както и за индексациите, компенсациите и добавките към тях, в т.ч. и добавката по чл. 84 от КСО и за пощенска такса и ДДС	263 553.5	274 809.5	279 376.9	281 109.5	304 329.3	312 900.8	325 039.4	330 128.6	310 653.4	295 262.2
- добавки към пенсиите на участниците и пострадалите във войните, както и на наследниците, получаващи наследствена пенсия за загиналите в Отечествената война /включително пощенска такса и ДДС/	21 310.0	18 192.3	14 186.7	10 662.4	10 361.8	8 328.0	6 902.0	5 275.2	3 654.8	2 646.6
- добавки на пенсиите на репресираните лица по чл.9 от Закона за политическа и гражданска реабилитация на репресираните лица и добавки по чл.4 от Закона за уреждане на някои труд. и осиг. права на бълг. граждани	6 659.4	10 003.2	10 785.8	8 862.7	9 011.9	9 593.2	9 568.5	10 184.8	9 727.6	9 822.2
РАЗХОДИ И ТРАНСФЕРИ - ВСИЧКО	283 034.1	292 337.5	291 538.3	290 580.0	309 174.6	321 478.3	320 609.4	304 604.0	291 780.3	282 334.2
II. РАЗХОДИ - ОБЩО	283 034.1	292 337.5	291 538.3	290 580.0	309 174.6	321 478.3	320 609.4	304 603.2	291 780.3	282 333.8
Пенсии за сметка на държавния бюджет	281 010.9	290 359.9	289 650.4	288 739.6	307 295.3	319 692.3	318 907.7	303 790.1	291 767.5	282 315.6
Пенсии за военна инвалидност, пенсии за гражданска инвалидност, социални пенсии, пенсии за особени заслуги и други	253 088.6	264 355.5	266 870.1	269 027.7	289 636.5	303 599.3	304 567.4	290 784.5	279 997.1	271 461.9
Добавки към пенсиите на ветераните от войните и на ветераните-инвалиди от Отечествената война, както и на наследниците, получаващи наследствена пенсия за загиналите в Отечествената война	21 027.3	17 850.9	14 100.9	11 070.4	9 158.9	7 270.0	5 446.3	4 062.6	2 894.0	2 094.1
Еднократна допълнителна сума към пенсиите за м. декември /в т.ч. за минало време./	517.8	23.8	6.2	0.4						
Добавки на пенсиите на репресираните лица по чл.9 от Закона за политическа и гражданска реабилитация на репресираните лица и добавки по чл.4 от Закона за уреждане на някои труд. и осиг. права на бълг. граждани	6 377.3	8 129.7	8 673.1	8 641.1	8 499.8	8 823.0	8 894.0	8 943.0	8 876.4	8 759.6
ИЗДРЪЖКА /пощенска такса /в т.ч. подменени изплащателни картони/ и ДДС за изплащане на пенсиите/	2 004.6	1 970.9	1 874.7	1 828.3	1 870.7	1 777.5	1 693.6	796.1		
СОЦИАЛНИ ПОМОЩИ И ОБЕЗЩЕТЕНИЯ	18.6	6.6	13.1	12.2	8.7	8.5	8.1	17.0	12.8	18.2
III. ТРАНСФЕРИ МЕЖДУ БЮДЖЕТНИ СМЕТКИ								0.8		0.4
Предоставени трансфери								0.8		0.4
ДЕФИЦИТ /-, ИЗЛИШЪК /+)	8 488.9	10 667.6	12 811.1	10 054.6	14 528.4	9 343.7	20 900.5	40 984.6	32 255.5	25 396.8

3.10. ПРИХОДИ И РАЗХОДИ ПО ОТЧЕТА ЗА ФОНД "ТРУДОВА ЗЛОПОЛУКА И ПРОФЕСИОНАЛНА БОЛЕСТ" за периода 2009 - 2018 г.

/хиляди лева/

ПОКАЗАТЕЛИ	2009 г.	2010 г.	2011 г.	2012 г.	2013 г.	2014 г.	2015 г.	2016 г.	2017 г.	2018 г.
ПРИХОДИ И ТРАНСФЕРИ - ВСИЧКО	106 708.5	95 338.8	100 957.8	133 596.9	137 968.9	147 617.2	170 191.0	196 111.4	215 903.3	245 608.4
I. ПРИХОДИ - ОБЩО	106 708.5	95 338.8	100 957.8	133 596.9	137 968.9	147 617.2	170 191.0	196 111.4	215 903.3	245 608.4
I.1.СОЦИАЛНООСИГУРИТЕЛНИ ВНОСКИ	106 708.5	95 338.8	100 957.8	133 596.9	137 968.9	147 617.2	170 191.0	196 111.4	215 903.3	245 608.4
1. Общо вноски от работодатели за работници и служители	106 708.5	95 338.8	100 957.8	133 596.9	137 968.9	147 617.2	170 191.0	196 111.4	215 903.3	245 608.4
1.1. Вноски от работодатели за работници и служители за държавно обществено осигуряване	106 708.5	95 338.8	100 957.8	133 596.9	137 968.9	147 617.2	170 191.0	196 111.4	215 903.3	245 608.4
РАЗХОДИ И ТРАНСФЕРИ - ВСИЧКО	56 316.9	53 511.5	52 458.4	51 370.0	51 695.0	51 561.6	51 810.2	51 187.7	50 769.2	52 283.1
II. РАЗХОДИ - ОБЩО	51 216.9	50 865.0	48 583.7	48 342.0	49 116.9	48 333.6	47 806.5	47 271.6	47 611.7	48 947.2
II.1. ПЕНСИИ	44 391.6	44 287.5	42 439.6	41 685.0	42 446.2	41 831.6	40 660.0	39 441.3	39 007.5	39 752.1
1. Пенсии за сметка на ДОО в т.ч.	44 096.1	44 006.2	42 180.1	41 440.7	42 209.3	41 608.3	40 453.1	39 344.2	39 007.5	39 752.1
- пенсии за трудова дейност, наследствени пенсии и добавките към тях (пенсии за осигурителен стаж и възраст, пенсии за инвалидност поради общо заболяване и пенсии за инвалидност поради трудова злополука и професионална болест)	43 965.6	43 904.1	42 099.6	41 365.6	42 127.7	41 529.2	40 375.4	39 267.7	38 930.9	39 671.3
- пенсии на лицата по чл.69 от КСО и добавките към тях	83.3	94.7	78.3	75.1	81.6	79.1	77.7	76.5	76.6	80.8
- еднократна допълнителна сума към пенсиите за м.декември	47.2	7.5	2.2							
ИЗДРЪЖКА /пощенска такса /в т.ч. подменени изплащателни картони/ и ДДС за изплащане на пенсиите/	295.5	281.3	259.5	244.4	236.9	223.3	206.9	97.1		
II.2. СОЦИАЛНИ ПОМОЩИ И ОБЕЗЩЕТЕНИЯ	6 825.3	6 577.5	6 144.1	6 657.0	6 670.7	6 502.0	7 146.5	7 830.3	8 604.2	9 195.1
1. Обезщетения за трудови и приравнени трудови злополуки и професионални заболявания	6 780.1	6 531.0	6 090.9	6 596.0	6 627.0	6 449.9	7 085.8	7 785.5	8 568.2	9 163.9
1.1. Парични обезщетения за временна неработоспособност поради трудова злополука и професионална болест	6 689.6	6 519.8	6 083.1	6 596.0	6 626.1	6 441.6	7 083.6	7 781.2	8 567.9	9 163.4
1.2. Парични обезщетения за трудоустрояване при временно намалена работоспособност поради трудова злополука и професионална болест	90.5	11.2	7.8		0.9	8.3	2.2	4.3	0.3	0.5
2. Еднократна помощ при смърт поради трудова злополука или професионална болест	27.3	35.6	43.4	50.3	37.6	46.9	56.0	35.5	31.3	25.2
3. Парични помощи за профилактика и рехабилитация	17.9	11.0	9.8	10.7	6.2	5.2	4.7	9.3	4.7	6.0
II.3. ПРЕДОСТАВЕНИ ТРАНСФЕРИ	5 100.0	-2 646.5	-3 874.7	-3 028.0	-2 578.1	-3 228.0	-4 003.7	-3 916.1	-3 157.5	-3 335.9
III. ТРАНСФЕРИ - ОБЩО										
III.1. ТРАНСФЕРИ МЕЖДУ БЮДЖЕТНИ СМЕТКИ										
Предоставени трансфери										
- на Агенция за хората с увреждания към МТСП, съгласно чл.24, т.5 от КСО										
- за фонд "Условия на труд"										
ДЕФИЦИТ /-, ИЗЛИШЪК +/- (I - II + III)	50 391.6	41 827.3	48 499.4	82 226.9	86 273.9	96 055.6	118 380.8	144 923.7	165 134.1	193 325.3

3.11. ПРИХОДИ И РАЗХОДИ ПО ОТЧЕТА ЗА ФОНД "ОБЩО ЗАБОЛЯВАНЕ И МАЙЧИНСТВО" за периода 2009 - 2018 г.

/хиляди лева/

ПОКАЗАТЕЛИ	2009 г.	2010 г.	2011 г.	2012 г.	2013 г.	2014 г.	2015 г.	2016 г.	2017 г.	2018 г.
ПРИХОДИ И ТРАНСФЕРИ - ВСИЧКО	608 500.7	572 536.1	641 212.7	649 337.6	717 506.8	763 937.3	824 319.0	825 861.8	935 512.2	1 016 665.5
I. ПРИХОДИ-ОБЩО	608 500.7	572 536.1	641 212.7	649 337.6	717 506.8	763 937.3	824 319.0	825 861.8	935 512.2	1 016 665.5
Социалноосигурителни вноски	608 500.7	572 536.1	641 212.7	649 337.6	717 506.8	763 937.3	824 319.0	825 861.8	935 512.2	1 016 665.5
1. Социалноосигурителни вноски	593 183.0	558 189.0	627 065.3	626 275.2	694 413.0	739 212.6	796 732.5	797 150.2	903 745.9	981 339.0
- от работодатели	379 039.7	402 957.5	431 778.6	398 319.8	454 794.0	483 401.9	517 636.5	495 915.3	569 059.0	617 175.2
- лични вноски	214 143.3	155 231.4	195 286.8	227 955.4	239 619.1	255 810.7	279 096.0	301 234.9	334 686.9	364 163.8
2. Вноски от самоосигуряващи се	15 317.7	14 347.1	14 147.4	23 062.3	23 093.8	24 724.7	27 586.5	28 711.6	31 766.3	35 326.5
РАЗХОДИ И ТРАНСФЕРИ - ВСИЧКО	807 548.6	762 259.5	693 163.3	680 544.2	762 807.2	813 596.0	907 845.1	987 444.6	1 075 050.7	1 175 607.3
II.1. РАЗХОДИ	802 127.2	760 540.8	691 165.2	678 178.5	760 012.5	810 797.6	903 556.5	983 002.2	1 070 654.2	1 171 057.4
неработоспособност поради общо заболяване	287 697.4	252 743.0	210 272.4	230 142.2	271 922.6	293 125.3	334 432.0	376 855.2	421 365.8	462 946.6
2.2. Парични обезщетения за временна неработоспособност поради гледане на болен член от семейството и карантина	15 032.5	11 543.6	8 125.7	9 162.5	10 702.7	10 992.8	55 979.1	13 824.2	14 827.1	16 910.6
2.3. Парични обезщетения за временна неработоспособност поради нетрудови злополуки	44 920.1	42 075.0	37 898.3	42 287.0	46 955.2	48 109.1	12 674.1	63 447.8	72 627.9	77 100.6
2.4. Парични обезщетения за трудоустрояване при временно намалена работоспособност поради общо заболяване	89,4848	95.1	98.7	57.1	53.6	41.9	85.4	46.4	46.2	43.3
2.5. Парични обезщетения за бременност и раждане	300 904.4	315 394.6	299 739.3	270 345.7	286 012.7	297 535.0	331 379.0	355 066.3	385 566.8	416 204.9
2.6. Парични обезщетения за трудоустрояване поради бременност и кърмене	20,63402	0.0	0.4	0.7			0.2		-0.03	
2.7. Парични обезщетения за отглеждане на малко дете и осиновяване	127 587.5	125 724.0	118 875.2	109 096.6	128 302.8	144 584.2	153 180.5	156 936.8	156 762.1	178 239.7
2.8. Еднократна помощ при смърт поради общо заболяване	1 671.1	1 618.4	1 595.6	1 913.8	1 911.9	2 009.1	2 020.9	2 011.2	2 113.5	2 188.5
2.9. Парични помощи за профилактика и рехабилитация	24 203.5	11 346.8	14 558.1	15 170.2	14 150.3	14 400.2	13 803.9	14 814.3	17 343.2	17 422.4
2.10. Парична помощ за инвалидност поради общо заболяване, когато няма основание за отпускане на пенсия на осигуреното лице по чл.11, ал.3 от КСО	0.5	0.4	1.7	2.8	0.7		1.4		1.6	0.8
II.2. ПРЕДОСТАВЕНИ ТРАНСФЕРИ	5 421.4	-1 718.7	-1 998.1	-2 365.7	-2 794.7	-2 798.4	-4 288.6	-4 442.4	-4 396.5	-4 549.9
III. ТРАНСФЕРИ - ОБЩО										
III.1. ТРАНСФЕРИ МЕЖДУ БЮДЖЕТНИ СМЕТКИ										
Предоставени трансфери /-/										
- на Агенция за хората с увреждания към МТСП, съгласно чл.24, т.5 от КСО										
трансфер по бюджета на МТСП за програма "В подкрепа на майчинството"										
ДЕФИЦИТ /-, ИЗЛИШЪК +/-	-199 047.9	-189 723.4	-51 950.6	-31 206.6	-45 300.4	-49 658.7	-83 526.1	-161 582.8	-139 538.5	-158 941.8

3.12. ПРИХОДИ И РАЗХОДИ ПО ОТЧЕТА ЗА ФОНД "БЕЗРАБОТИЦА" ЗА 2009 - 2018 г.

/хиляди лева/

ПОКАЗАТЕЛИ	2009 г.	2010 г.	2011 г.	2012 г.	2013 г.	2014 г.	2015 г.	2016 г.	2017 г.	2018 г.
ПРИХОДИ И ТРАНСФЕРИ - ВСИЧКО	168 969.0	159 570.2	170 426.1	178 970.3	198 375.8	211 187.0	227 843.1	228 092.8	258 553.6	280 718.0
I. ПРИХОДИ-ОБЩО	168 669.0	159 270.2	170 126.1	178 670.3	198 075.8	210 787.0	227 443.1	227 692.8	258 153.6	280 318.0
Социалноосигурителни вноски	168 669.0	159 270.2	170 126.1	178 670.3	198 075.8	210 787.0	227 443.1	227 692.8	258 153.6	280 318.0
1.Вноски от работодатели за работници и служители	107 837.7	114 995.9	123 256.8	113 647.8	129 746.3	137 864.2	147 778.6	141 651.6	162 552.4	176 297.0
2.Лични вноски от работници и служители	60 831.3	44 274.3	46 869.3	65 022.5	68 329.5	72 922.8	79 664.5	86 041.2	95 601.2	104 021.0
Получени трансфери от ЦБ +/- за държавното обществено осигуряване	300.0	300.0	300.0	300.0	300.0	400.0	400.0	400.0	400.0	400.0
РАЗХОДИ И ТРАНСФЕРИ - ВСИЧКО	239 100.5	311 362.5	320 445.8	354 885.2	351 727.8	340 176.4	338 982.7	389 972.0	394 081.1	431 362.7
II. РАЗХОДИ	239 100.5	311 362.5	320 445.8	354 885.2	351 727.8	340 176.4	338 982.7	389 972.0	394 081.1	431 362.7
1. Обезщетения за безработица	238 245.2	311 142.8	320 185.1	353 914.9	350 942.9	339 151.9	337 917.0	388 563.5	392 675.3	429 717.4
2. Обезщетения по чл. 230 и чл. 231, ал. 1 от Закона за отбраната и въоръжените сили на Република България	241.8	218.4	260.7	436.0	371.0	317.4	172.9	123.8	94.6	73.2
3. Здравноосигурителни вноски за безработните										
4. Еднократни парични суми по Закона за насърчаване на заетостта - чл.47				570.5	472.6	708.4	892.8	1 284.7	1 311.2	1 572.1
5. Възстановени обезщетения и помощи от безработни /по отменени нормативни актове/ ИЗДРЪЖКА /пощенска такса и ДДС за изплащане на обезщетенията при безработица/	613.5	1.2		-36.1	-58.8	-1.3				
III. ТРАНСФЕРИ - ОБЩО										
III.1. ТРАНСФЕРИ МЕЖДУ ЦЕНТРАЛНИЯ БЮДЖЕТ И ДРУГИ БЮДЖЕТИ										
Получени трансфери от ЦБ +/- за фонд "Безработица": - обезщетения по чл. 230 и чл. 231, ал. 1 от Закона за отбраната и въоръжените сили на Република България										
III.2. ТРАНСФЕРИ МЕЖДУ БЮДЖЕТНИ СМЕТКИ										
Трансфери за здравноосигурителни вноски за безработни										
ДЕФИЦИТ /-, ИЗЛИШЪК +/-	-70 131.5	-151 792.3	-150 019.7	-175 914.9	-153 352.0	-128 989.4	-111 139.6	-161 879.2	-135 527.5	-150 644.7

3.13. ПРИХОДИ И РАЗХОДИ ПО БЮДЖЕТА НА НАЦИОНАЛНИЯ ОСИГУРИТЕЛЕН ИНСТИТУТ за периода 2009 - 2018 г.

(хиляди лева/)

ПОКАЗАТЕЛИ	2009 г.	2010 г.	2011 г.	2012 г.	2013 г.	2014 г.	2015 г.	2016 г.	2017 г.	2018 г.
ПРИХОДИ И ТРАНСФЕРИ - ВСИЧКО	1 548 995.0	2 224 748.0	1 662 560.5	1 870 842.4	1 926 497.6	1 952 540.1	1 898 630.9	4 668 739.0	4 264 617.0	4 042 203.4
I. ПРИХОДИ-ОБЩО	26 179.1	29 327.5	30 865.8	21 286.3	52 928.5	20 056.3	24 336.6	61 287.4	74 801.3	79 075.3
I.1. Приходи и доходи от собственост	4 413.8	4 672.2	5 208.3	5 665.6	6 041.8	5 855.3	5 976.3	6 296.1	6 294.6	6 115.8
I.2. Глоби, санкции и наказателни лихви	22 390.1	25 133.0	35 220.6	13 486.2	47 010.6	14 296.0	18 055.5	22 801.7	26 822.2	22 771.8
I.3. Други неданъчни приходи	113.2	296.2	-8 685.2	3 057.4	775.4	799.4	1 259.6	33 246.6	42 732.0	51 214.0
I.4. Внесени ДДС и други данъци върху продажбите	-742.0	-779.5	-877.9	-1 002.7	-899.3	-958.0	-954.8	-1 057.0	-1 047.5	-1 026.3
I.5. Постъпления от продажба на нефинансови активи	4.0	5.5		0.5						
I.6. Помощи, дарения и други безвъзмездно получени суми от чужбина				79.3		63.6				
I.7. Получен допълнителен трансфер от ЦДБ за покриване недостига от средства	1 522 815.9	2 195 344.0	1 631 524.5	1 849 367.4	1 869 751.2	1 928 534.9	1 870 804.6	4 603 332.4	4 185 655.9	3 958 469.2
I.8. Получени трансфери между бюджетни сметки		76.5	170.1	188.7	3 817.9	3 948.9	3 489.7	4 119.2	4 159.8	4 658.9
РАЗХОДИ И ТРАНСФЕРИ - ВСИЧКО	73 775.9	70 841.6	67 118.1	66 723.5	68 640.1	67 824.1	66 291.8	69 682.3	76 528.5	110 328.1
II. РАЗХОДИ - ОБЩО	73 775.9	70 341.6	67 118.1	66 723.5	68 640.1	67 824.1	66 261.7	69 712.4	76 466.5	110 228.4
II.A. ФУНКЦИЯ "СОЦИАЛНО ОСИГУРЯВАНЕ, ПОДПОМАГАНЕ И ГРИЖИ"	73 057.6	69 481.8	66 542.6	66 464.3	68 572.3	67 683.3	66 241.0	69 702.0	76 459.4	110 138.3
II.A.1. СОЦИАЛНИ ПОМОЩИ И ОБЕЗЩЕТЕНИЯ										
II.A.1.1. Здравноосигурителни вноски за деца до 18 г. възраст и след навършване на тази възраст, ако учат редовно-до завършване на средно образование										
II.A.2. ПРОГРАМИ, ДЕЙНОСТИ И СЛУЖБИ ПО СОЦИАЛНО ОСИГУРЯВАНЕ, ПОДПОМАГАНЕ И ЗАЕТОСТТА	73 057.6	69 481.8	66 542.6	66 464.3	68 572.3	67 683.3	66 241.0	69 702.0	76 459.4	110 138.3
II.B. ФУНКЦИЯ "ОТБРАНА И СИГУРНОСТ"	47.5	590.5	250.1	1.3	8.8	93.9	1.7	7.6	7.1	90.1
II.B. РАЗХОДИ "НЕКЛАСИФИЦИРАНИ В ДРУГИТЕ ФУНКЦИИ"	670.8	269.2	325.4	257.9	59.0	416.9	461.4	421.3		
II.Г. Предоставен трансфер на Държавна агенция за информационни технологии и съобщения		500.0								
II.Д. Предоставен трансфер между бюджет и СЕС							30.1	-30.1	11.6	57.0
II. Е. Предоставен трансфер на МТИТС съгл. чл.92, ал.4 от НПОС									50.4	42.7
III. ТРАНСФЕРИ										
III А. ТРАНСФЕРИ МЕЖДУ ЦЕНТРАЛНИЯ БЮДЖЕТ И ДРУГИ БЮДЖЕТИ										
Получени трансфери от ЦБ за фондовете на ДОО										
- Здравноосигурителни вноски за деца до 18 г. възраст										
- Разходи за отбранително-мобилизационна подготовка										
- Трансфер за резерва за реформата в социалното осигуряване										
Получени допълнителни субсидии от ЦРБ за покриване недостига от средства										
III.B. ТРАНСФЕРИ МЕЖДУ БЮДЖЕТНИ СМЕТКИ										
Получени трансфери +/-										
- приходи от НЗОК по чл. 110, ал.11 от КСО по актове за начет за здравното осигуряване										
- трансфери от МТСП по програми за осигуряване на заетост (+/-)										
Предоставени трансфери /-										
- за Държавната агенция за информационни технологии и съобщения										
- Трансфери за здравноосигурителни вноски за лицата до 18 г. възраст и след навършване на тази възраст, ако учат редовно-до завършване на средно образование										
IV. ДЕФИЦИТ / ИЗЛИШЪК (И+III)	1 475 219.2	2 153 906.4	1 595 442.4	1 804 118.9	1 857 857.5	1 884 716.0	1 832 339.1	4 599 056.7	4 188 088.5	3 931 875.3
V. ФИНАНСИРАНЕ	-1 475 219.1	-2 153 906.4	-1 595 442.4	-1 804 118.9	-1 857 857.5	-1 884 716.0	-1 832 339.1	-4 599 056.7	-4 188 088.5	-3 931 875.3
- погашения по заеми от СБ /-	-2 620.0	-2 807.8	-3 003.6	-3 224.0	-3 452.7	-3 689.4	-3 950.5	-2 084.2		
- суми по разчети за поети осигурителни вноски	24 052.5	12 436.2	-29 105.2	1 391.3	-1 804.1	4 288.6	-4 980.0	6 137.9	-8 691.1	-6 559.1
- преценка на валутни наличности	-2.5	-2.7	-1.0	0.7	1.6	-4.8	-4.6	-1.6	5.6	-2.0
- друго финансиране	2 549.9	6 055.0	-1 788.5	-4 126.0	876.2	2 524.5	1 540.2	165.4	-5 599.8	7 168.2
- остатък от сметки от предходния период(+)	11 661.0	224.6	526.4	280.4	526.3	258.1	217.3	236.1	245.0	543.8
- депозити и сметки консолидирани в Единната сметка в края						2 951.5	-2 951.5			
Наличности в края на периода	1 510 865.0	2 169 817.1	1 562 072.5	1 798 439.9	1 854 001.6	1 885 151.1	1 828 122.2	4 603 513.5	4 174 037.0	3 933 030.2

Забележка 1: Дефицитите по фондовете на ДОО в рамките на консолидирания бюджет се финансират с излишъците и с наличността в края на периода по бюджета на НОИ, като общият финансов резултат е равен на наличността в края на периода по отчета на консолидирания бюджет на ДОО.

3.14. ФИНАНСОВО СЪСТОЯНИЕ НА БЮДЖЕТА НА ДЪРЖАВНОТО ОБЩЕСТВЕНО ОСИГУРЯВАНЕ за периода 2009 - 2018 г.

/хилйади лева/

	2009 г.	2010 г.	2011 г.	2012 г.	2013 г.	2014 г.	2015 г.	2016 г.	2017 г.	2018 г.
ПРИХОДИ И ТРАНСФЕРИ - ВСИЧКО	7 644 096.2	8 171 974.3	8 216 528.2	8 362 675.5	8 972 416.4	9 380 901.4	9 762 135.1	10 188 245.8	10 559 141.7	11 186 621.6
ПРИХОДИ - ОБЩО	7 644 096.2	8 171 974.3	8 216 528.2	8 362 675.5	8 972 416.4	9 380 901.4	9 762 135.1	10 188 245.8	10 559 141.7	11 186 621.6
I. СОБСТВЕНИ ПРИХОДИ - ОБЩО	3 745 873.9	3 333 580.3	3 838 629.5	3 853 861.0	4 273 625.0	4 503 449.0	4 853 193.8	5 238 306.8	6 023 292.0	6 893 897.0
1. Бюджетен остатък от предходната година	11 661.0	224.6	526.4	280.4	526.3	258.1	3 168.8	236.1	245.0	543.8
2. Осигурителни вноски - общо	3 708 033.8	3 304 028.2	3 807 237.3	3 832 294.4	4 220 170.2	4 483 134.6	4 798 107.4	5 064 900.7	5 914 007.3	6 772 399.8
3. Други собствени приходи	26 179.1	29 327.5	30 865.8	21 286.2	52 928.5	20 056.3	51 917.6	173 170.0	109 039.7	120 953.4
II. ПРИХОДИ ОТ ДРУГИ ИЗТОЧНИЦИ /трансфери, вътрешно и външно финансиране/, в т.ч.:	3 898 222.3	4 838 394.0	4 377 898.7	4 508 814.5	4 698 791.4	4 877 452.4	4 908 941.3	4 949 939.0	4 535 849.7	4 292 724.6
- Трансфери от държавния бюджет в размер на 12 на сто върху сбора на осигурителните доходи на всички осигурени лица за календарната година	2 069 619.9	2 303 736.4	2 480 773.7	2 369 126.7	2 510 424.2	2 618 945.9	2 707 830.4			
РАЗХОДИ И ТРАНСФЕРИ - ВСИЧКО										
РАЗХОДИ - ОБЩО /I+II+III+IV+V/	7 643 871.6	8 171 447.9	8 216 247.8	8 362 149.2	8 972 158.3	9 380 684.1	9 761 899.0	10 188 000.8	10 558 597.9	11 178 879.0
I. ПЕНСИИ	6 521 097.0	7 022 221.8	7 130 778.9	7 255 126.1	7 784 587.4	8 154 906.5	8 445 512.1	8 736 973.4	9 008 228.1	9 456 510.2
II. СОЦИАЛНИ ПОМОЩИ И ОБЕЗЩЕТЕНИЯ /II.1+II.2+II.3/	1 048 998.7	1 078 884.5	1 018 350.9	1 040 299.6	1 118 930.8	1 157 953.5	1 250 125.2	1 381 315.0	1 473 903.3	1 612 140.4
II.1. ВСИЧКО РАЗХОДИ ПО КСО	1 048 385.2	1 078 883.2	1 018 350.9	1 040 299.6	1 118 930.8	1 157 953.5	1 250 125.2	1 381 315.0	1 473 903.3	1 612 140.4
II.2. Здравноосигурителни вноски за пенсионери, безработни и лица до 18 годишна възраст										
II.3. Издръжка /пощенска такса и ДДС за изплащане на обезщетения при безработица/	613.5	1.2								
III. Програми, дейности и служби по социално осигуряване, подпомагане и заетостта	73 057.6	69 481.8	66 542.5	66 464.3	68 572.3	67 683.3	66 241.0	69 702.0	76 459.4	110 138.3
- служби по социално осигуряване /административни разходи/	72 930.2	69 329.8	66 189.1	65 721.4	67 941.7	66 303.9	64 704.7	68 302.3	75 865.4	109 716.4
- програми за временна заетост	76.4	68.1	168.1	176.1	232.7	367.5	259.0	448.5	339.7	399.4
- други /дейност 588 + дейност 589/	51.0	83.9	185.4	566.8	397.8	1011.9	1277.3	951.2	254.3	22.5
IV. Отбранително -мобилизационна подготовка	47.5	590.5	250.1	1.3	8.8	93.9	1.7	7.6	7.1	90.1
V. ДРУГИ РАЗХОДИ	670.8	269.2	325.4	257.9	59.0	46.9	19.0	2.8		
Резерв за гарантиране на осигурителните плащания /наличност в края на периода/	224.6	526.4	280.4	526.3	258.1	217.3	236.1	245.0	543.8	7 742.6

**3.15. ОТЧЕТ НА КОНСОЛИДИРАНИЯТ БЮДЖЕТ на администрираните от
Националния осигурителен институт социалноосигурителни фондове за 2017 г. и 2018 г.**

/хиляди лева/

ПОКАЗАТЕЛИ	2017 г.	2018 г.
I. ПРИХОДИ И ТРАНСФЕРИ - ВСИЧКО	10 650 659.6	11 259 060.9
1. Приходи	6 092 860.0	6 966 336.3
1.1. Осигурителни приходи	5 961 027.3	6 824 990.2
1.1.1. Осигурителни вноски	5 961 027.3	6 824 990.2
1.2. Неданъчни приходи	132 880.2	142 372.4
1.3. Внесени ДДС и други данъци върху продажбите	1 047.5	-1 026.3
2. Получени трансфери от централния/държавния бюджет	4 557 799.6	4 292 724.6
II. РАЗХОДИ И ТРАНСФЕРИ - ВСИЧКО	10 598 699.6	11 229 744.7
1. Разходи	10 591 046.2	11 221 726.4
1.1. Пенсии	9 040 197.3	9 491 862.0
1.2. Социални помощи и обезщетения	1 474 146.1	1 619 435.0
1.3. Програми, дейности и служби по социалното осигуряване, подпомагане и заетостта	76 695.7	110 339.3
1.3.1. Разходи за персонал	56 528.4	62 532.3
1.3.2. Издръжка	16 886.0	41 369.0
1.3.3. Платени данъци, такси и административни санкции	335.3	449.6
1.3.4. Разходи за членски внос и участие в нетърговски организации и дейности	111.1	103.6
1.3.5. Капиталови разходи	2 686.8	5 871.2
1.3.6. Осигурителни вноски върху изплатени/възстановени гарантирани вземания за ДОО, ЗО и ДЗПО	-95.6	-8.9
1.3.7. Субсидии за текуща дейност по закона за ветераните от войните и закона за военноинвалидите и военнопострадалите	243.7	22.5
1.4. Отбрана и сигурност	7.1	90.1
1.5. Разходи за лихви		
2. Предоставени трансфери	7 653.4	8 018.3
ДЕФИЦИТ /-/, ИЗЛИШЪК /+/	51 960.0	29 316.2
ФИНАНСИРАНЕ	-51 960.0	-29 316.2
Суми по разчети за поети осигурителни вноски и данъци	-9 708.6	-6 409.3
Друго вътрешно финансиране	-5 595.0	7 315.8
Покупко-продажба на държавни (общински) ценни книжа - нето (+/-)	-91 758.5	107 825.8
Депозити и средства по сметки - нето (+/-)	55 102.1	-138 048.5
Наличности в началото на периода (+)	73 930.3	18 822.6
Наличности в края на периода (-)	-18 828.2	-156 871.1
Погашения по дългосрочни заеми от банки и финансови институции от чужбина (-)		

4. ОСНОВНИ ПОКАЗАТЕЛИ, ХАРАКТЕРИЗИРАЩИ

ДЪРЖАВНОТО ОБЩЕСТВЕНО ОСИГУРЯВАНЕ В

НАЦИОНАЛНИЯ ОСИГУРИТЕЛЕН ИНСТИТУТ

ПЕНСИИ

4.1 БРОЙ НА ПЕНСИОНЕРИТЕ ПО ВИДОВЕ ПЕНСИИ /общо лични и наследствени/ за периода 2009 - 2018 г. към 31.12. на съответната година

ВИД НА ПЕНСИИТЕ	2009 г.	2010 г.	2011	2011 г.*	2012	2013	2014	2015	ВИД НА ПЕНСИИТЕ	2016	2017	2018
ПЕНСИИ - общо (I+II+III)	2 189 131	2 194 274	2 198 857	2 227 065	2 208 446	2 186 570	2 179 989	2 178 123	ПЕНСИИ - общо (I+II+III+IV)	2 181 356	2 169 237	2 158 047
I. ФОНД "ПЕНСИИ"	2 118 150	2 124 361	2 129 676	2 157 518	2 140 116	2 118 565	2 112 742	2 111 089	I. ФОНД "ПЕНСИИ"	2 015 516	2 004 347	1 995 056
А) Пенсии за трудова дейност	2 025 171	2 030 050	2 035 344	2 063 114	2 045 465	2 025 099	2 019 349	2 017 179	А) Пенсии за трудова дейност	1 980 000	1 969 000	1 960 000
1.Инвалидност поради общо заболяване	418 772	424 334	430 670	432 825	438 968	445 643	448 461	450 941	1.Инвалидност поради общо заболяване	455 124	455 566	455 419
2.Пенсии за осигурителен стаж и възраст	1 583 436	1 586 246	1 587 952	1 613 263	1 592 009	1 566 943	1 560 133	1 556 982	2.Пенсии за осигурителен стаж и възраст***	1 552 321	1 541 804	1 533 506
3.Пенсии за осигурит. стаж и възраст-ЗПЗСК (отм.)	11 128	8 434	6 398	6 656	4 912	3 697	2 641	1 831	3.Пенсии за осигурит. стаж и възраст-ЗПЗСК (отм.)	1 256	808	519
4.Инвалидност - общо забол. - ЗПЗСК (отм.)	1 636	1 464	1 305	1 349	1 138	981	864	752	4.Инвалидност - общо забол. - ЗПЗСК (отм.)	638	546	470
5.Инвалидност-общо забол.-СВОЧ на ТПК (отм.)	1 314	1 223	1 148	1 148	1 069	995	935	864	5.Инвалидност-общо забол.-СВОЧ на ТПК (отм.)	814	748	703
6.Пенсии за осигурителен стаж и възраст-СВОЧ на ТПК (отм.)	8 693	8 171	7 713	7 715	7 226	6 708	6 205	5 711	6.Пенсии за осигурителен стаж и възраст-СВОЧ на ТПК (отм.)	5 278	4 802	4 378
7.Частни занаятчии, търговци и др.	192	178	158	158	143	132	110	98	7.Частни занаятчии, търговци и др.	85	73	61
Б) Пенсии за лицата по чл. 69 от КСО	92 979	94 311	94 332	94 404	94 651	93 466	93 393	93 910	Б) Пенсии за лицата по чл. 69 от КСО***	98 024	97 197	95 177
1.Инвалидност поради общо заболяване	157	143	119	119	105	96	86	80	1.Инвалидност поради общо заболяване	76	70	64
2.Пенсии за осигурителен стаж и възраст	92 822	94 168	94 213	94 285	94 546	93 370	93 307	93 830	2.Пенсии за осигурителен стаж и възраст	97 948	97 127	95 113
II. ФОНД "ПЕНСИИ, НЕСВЪРЗАНИ С ТРУДОВА ДЕЙНОСТ"	57 930	57 479	57 431	57 620	57 225	57 314	57 229	57 676	II. ФОНД "ПЕНСИИ, НЕСВЪРЗАНИ С ТРУДОВА ДЕЙНОСТ"	58 959	59 656	60 217
1.Старост/Поборнически/	3	3	3	3	2	2	1	1	1.Старост/Поборнически/	1	1	1
2.Пенсии за военна инвалидност	3 657	3 516	3 345	3 380	3 214	3 056	2 797	2 751	2.Пенсии за военна инвалидност	2 652	2 531	2 405
3.Народни по чл.28 от ЗП (отм.)	11	11	9	9	7	5	124	5	3.Народни по чл.28 от ЗП (отм.)	4	3	2
4.Народни по чл.30А от ЗП (отм.)	31	27	23	23	17	13	10	9	4.Народни по чл.30А от ЗП (отм.)	5	4	3
5.За особени заслуги	17	17	22	22	25	21	19	16	5.За особени заслуги	13	12	10
6.Пенсии за гражданска инвалидност	219	211	202	204	187	177	166	159	6.Пенсии за гражданска инвалидност	155	141	137
7.Старост на частни земеделски стопани	417	361	317	318	268	224	196	159	7.Старост на частни земеделски стопани	136	115	88
8.С отделен указ	4	4	4	4	3	3	3	3	8.С отделен указ	1	1	1
9.Социални пенсии за инвалидност	46 869	46 795	47 136	47 284	47 307	47 720	47 893	48 548	9.Социални пенсии за инвалидност	49 793	50 428	50 948
10.Персонални пенсии	3 056	3 025	3 009	3 012	2 937	2 927	2 900	2 906	10.Персонални пенсии	2 982	3 056	3 035
11.Социални пенсии за старост	3 646	3 509	3 361	3 361	3 258	3 166	3 120	3 119	11.Социални пенсии за старост	3 217	3 364	3 587
III. ФОНД "ТРУДОВА ЗЛОПОЛУКА И ПРОФЕСИОНАЛНА БОЛЕСТ"	13 051	12 434	11 750	11 927	11 105	10 691	10 018	9 358	III. ФОНД "ТРУДОВА ЗЛОПОЛУКА И ПРОФЕСИОНАЛНА БОЛЕСТ"	8 857	8 037	7 597
А) Пенсии за трудова дейност	13 026	12 412	11 727	11 904	11 084	10 670	10 000	9 343	А) Пенсии за трудова дейност	8 844	8 025	7 587
1.Инвалидност поради трудова злополука и професионална болест	12 785	12 199	11 535	11 705	10 901	10 502	9 846	9 196	1.Инвалидност поради трудова злополука и професионална болест	8 712	7 903	7 475
2.Инвалидност поради трудова злополука и професионална болест - ЗПЗСК (отм.)	188	168	152	159	143	132	121	113	2.Инвалидност поради трудова злополука и професионална болест - ЗПЗСК (отм.)	101	89	79
3.Инвалидност поради трудова злополука и професионална болест - СВОЧ на ТПК (отм.)	53	45	40	40	40	36	33	34	3.Инвалидност поради трудова злополука и професионална болест - СВОЧ на ТПК (отм.)	31	33	33
Б) Пенсии за лицата по чл. 69 от КСО	25	22	23	23	21	21	18	15	Б) Пенсии за лицата по чл. 69 от КСО	13	12	10
1.Инвалидност поради трудова злополука и професионална болест	25	22	23	23	21	21	18	15	1.Инвалидност поради трудова злополука и професионална болест	13	12	10

* Забележка: Данните след 2010 г. включват пенсионерите с пенсии, изплатени по международен договор, по който Р. България е страна или по европейските регламенти за координация на системите за социална сигурност.

**Със Закона за изменение и допълнение на КСО (ДВ бр.61/11.08.2015 г.) се въвеждат промени във фондовата организация на държавното обществено осигуряване от 1 януари 2016 г.:

- Създава се фонд „Пенсии за лицата по чл.69“;

*** Пенсии за осигурителен стаж и възраст от фонд "Пенсии" включват пенсиите по чл. 68, чл. 68а, чл.69а и чл. 69б.

4.2 БРОЙ НА ПЕНСИИТЕ ПО ВИДОВЕ за периода 2009 - 2018 г. към 31.12. на съответната година

ВИД НА ПЕНСИИТЕ	2009 г.	2010 г.	2011 г.	2011 г.*	2012 г.	2013 г.	2014 г.	2015 г.	ВИД НА ПЕНСИИТЕ	2016	2017	2018
ПЕНСИИ - общо (I+II+III)	2 664 378	2 667 474	2 676 233	2 705 028	2 687 012	2 670 141	2 668 704	2 644 808	ПЕНСИИ - общо (I+II+III+IV)	2 608 029	2 557 729	2 512 340
I. Ф О Н Д " П Е Н С И И "	2 127 199	2 132 957	2 137 800	2 165 698	2 147 644	2 125 807	2 119 573	2 117 387				
А)Пенсии за трудова дейност	2 034 205	2 038 631	2 043 454	2 071 280	2 052 977	2 032 325	2 026 163	2 023 461	I. Ф О Н Д " П Е Н С И И "	2 021 299	2 009 300	1 999 613
1.Инвалидност поради общо заболяване	422 661	428 025	434 147	436 323	442 234	448 708	451 356	453 621	1.Инвалидност поради общо заболяване	457 584	457 757	457 432
2.Пенсии за осигурителен стаж и възраст	1 588 345	1 590 927	1 592 398	1 617 743	1 596 084	1 570 947	1 563 912	1 560 460	2.Пенсии за осигурителен стаж и възраст	1 555 535	1 544 481	1 535 978
3.Пенсии за осигурит. стаж и възраст-ЗПЗСК (отм.)	11 267	8 552	6 504	6 762	5 009	3 786	2 723	1 905	3.Пенсии за осигурит. стаж и възраст-ЗПЗСК (отм.)	1 319	864	563
4.Инвалидност - общо забол. - ЗПЗСК (отм.)	1 673	1 498	1 336	1 381	1 166	1 007	887	772	4.Инвалидност - общо забол. - ЗПЗСК (отм.)	656	556	479
5.Инвалидност-общо забол.-СВОЧ на ТПК (отм.)	1 331	1 239	1 161	1 161	1 078	1 004	943	871	5.Инвалидност-общо забол.-СВОЧ на ТПК (отм.)	821	752	707
6.Пенсии за осигурителен стаж и възраст-СВОЧ на ТПК (отм.)	8 732	8 209	7 749	7 751	7 262	6 740	6 231	5 734	6.Пенсии за осигурителен стаж и възраст-СВОЧ на ТПК (отм.)	5 299	4 817	4 393
7.Частни занаятчи, търговци и др.	196	181	159	159	144	133	111	98	7.Частни занаятчи, търговци и др.	85	73	61
Б) Пенсии за лицата по чл. 69 от КСО	92 994	94 326	94 346	94 418	94 667	93 482	93 410	93 926	II. ФОНД "ПЕНСИИ ЗА ЛИЦАТА ПО ЧЛ. 69 ОТ КСО"	98 038	97 214	95 194
1.Инвалидност поради общо заболяване	158	144	120	120	106	97	87	81	1.Инвалидност поради общо заболяване	76	70	64
2.Пенсии за осигурителен стаж и възраст	92 836	94 182	94 226	94 298	94 561	93 385	93 323	93 845	2.Пенсии за осигурителен стаж и възраст	97 962	97 144	95 130
II. ФОНД "ПЕНСИИ, НЕСВЪРЗАНИ С ТРУДОВА ДЕЙНОСТ"	507 272	506 011	511 354	511 987	513 635	520 065	526 328	506 095	III. ФОНД "ПЕНСИИ, НЕСВЪРЗАНИ С ТРУДОВА ДЕЙНОСТ"	468 608	432 433	399 891
1.Старост/Поборнически/	3	3	3	3	2	2	1	1	1.Старост/Поборнически/	1	1	1
2.Пенсии за военна инвалидност	7 709	7 322	6 935	7 005	6 586	6 235	5 902	5 548	2.Пенсии за военна инвалидност	5 317	5 012	4 749
3.Народни по чл.28 от ЗП (отм.)	11	11	9	9	7	5	5	5	3.Народни по чл.28 от ЗП (отм.)	4	3	2
4.Народни по чл.30А от ЗП (отм.)	31	27	23	23	17	13	10	9	4.Народни по чл.30А от ЗП (отм.)	5	4	3
5.За особени заслуги	17	17	22	22	25	21	18	16	5.За особени заслуги	13	12	10
6.Пенсии за гражданска инвалидност	404	383	372	374	355	329	313	298	6.Пенсии за гражданска инвалидност	282	268	251
7.Старост на частни земеделски стопани	419	362	318	319	269	225	197	160	7.Старост на частни земеделски стопани	137	115	88
8.С отделен указ	4	4	4	4	3	3	3	3	8.С отделен указ	1	1	1
9.Социални пенсии за инвалидност	491 972	491 348	497 298	497 855	500 176	507 139	513 858	494 029	9.Социални пенсии за инвалидност	456 648	420 596	388 164
10.Персонални пенсии	3 056	3 025	3 009	3 012	2 937	2 927	2 901	2 907	10.Персонални пенсии	2 983	3 057	3 035
11.Социални пенсии за старост	3 646	3 509	3 361	3 361	3 258	3 166	3 120	3 119	11.Социални пенсии за старост	3 217	3 364	3 587
III. ФОНД "ТРУДОВА ЗЛОПОЛУКА И ПРОФЕСИОНАЛНА БОЛЕСТ"	29 907	28 506	27 079	27 343	25 733	24 269	22 803	21 326	IV. ФОНД "ТРУДОВА ЗЛОПОЛУКА И ПРОФЕСИОНАЛНА БОЛЕСТ"	20 084	18 782	17 642
А)Пенсии за трудова дейност	29 850	28 453	27 029	27 293	25 688	24 225	22 764	21 292	А) Пенсии за трудова дейност	20 056	18 756	17 620
1.Инвалидност поради трудова злополука и професионална болест	29 182	27 855	26 485	26 739	25 185	23 771	22 356	20 925	1.Инвалидност поради трудова злополука и професионална болест	19 728	18 459	17 358
2.Инвалидност поради трудова злополука и професионална болест - ЗПЗСК (отм.)	541	483	438	448	402	365	325	289	2.Инвалидност поради трудова злополука и професионална болест - ЗПЗСК (отм.)	256	227	196
3.Инвалидност поради трудова злополука и професионална болест - СВОЧ на ТПК (отм.)	127	115	106	106	101	89	83	78	3.Инвалидност поради трудова злополука и професионална болест - СВОЧ на ТПК (отм.)	72	70	66
Б) Пенсии за лицата по чл. 69 от КСО	57	53	50	50	45	44	39	34	Б) Пенсии за лицата по чл. 69 от КСО	28	26	22
1.Инвалидност поради трудова злополука и професионална болест	57	53	50	50	45	44	39	34	1.Инвалидност поради трудова злополука и професионална болест	28	26	22

* Забележка: Данните след 2010 г. включват пенсионерите с пенсии, изплащани по международен договор, по който Р. България е страна или по европейските регламенти за координация на системите за социална сигурност.

4.3 БРОЙ НА ПЕНСИИТЕ И ПЕНСИОНЕРИТЕ за периода 2009 - 2018 г. към 31.12. на съответната година

	2009 г.	2010 г.	2011 г.	2012 г.	2013 г.	2014 г.	2015 г.	2016 г.	2017 г.	2018 г.
1. Брой на пенсиите	2 664 378	2 667 474	2 705 028* 2 676 233	2 687 012	2 670 141	2 668 704	2 644 808	2 608 029	2 557 729	2 512 340
2. Брой на пенсиите, изплащани повече от една на пенсионер										
2.1. Втора	466 572	464 930	469 369	470 911	476 184	481 630	460 136	420 799	383 223	349 544
2.2. Трета и четвърта	8 675	8 270	8 007	7 655	7 387	7 085	6 549	5 874	5 269	4 749
Всичко т.2	475 247	473 200	477 376	478 566	483 571	488 715	466 685	426 673	388 492	354 293
3. Брой на пенсионерите	2 189 131	2 194 274	2 227 065* 2 198 857	2 208 446	2 186 570	2 179 989	2 178 123	2 181 356	2 169 237	2 158 047
4. Брой пенсии на 100 пенсионери	122	122	122	122	122	122	121	120	118	116

* Забележка: Данните след 2010 г. включват пенсионерите с пенсии, изплащани по международен договор, по който Р. България е страна или по европейските регламенти за координация на системите за социална сигурност.

4.4 НАСЕЛЕНИЕ, ОСИГУРЕНИ ЛИЦА, ПЕНСИИ И ПЕНСИОНЕРИ за периода 2009 - 2018 г.

ПОКАЗАТЕЛИ	2009 г.	2010 г.	2011 г.	2012 г.	2013 г.	2014 г.	2015 г.	2016 г.	2017 г.	2018 г.
I. АБСОЛЮТНИ ДАННИ /в хил.бр./										
1. ОБЩ БРОЙ НА НАСЕЛЕНИЕТО										
- В КРАЯ НА ГОДИНАТА	7 563.7	7 504.9	7 327.2	7 284.6	7 245.7	7 202.2	7 153.8	7 101.9	7 050.0	7 000.0
- СРЕДНОГОДИШНО	7 585.1	7 534.3	7 416.0	7 305.9	7 265.1	7 223.9	7 178.0	7 127.8	7 075.9	7 025.0
2. БРОЙ НА НАСЕЛЕНИЕТО В НАДТРУДОСПОСОБНА ВЪЗРАСТ										
- В КРАЯ НА ГОДИНАТА	1 690.7	1 706.0	1 759.5	1 731.5	1 718.2	1 734.1	1 740.7	1 734.7	1 735.5	1 732.0
- СРЕДНОГОДИШНО	1 695.7	1 698.4	1 732.8	1 745.5	1 724.9	1 726.2	1 737.4	1 737.7	1 735.1	1 733.8
3. БРОЙ ЗАЕТИ ЛИЦА В ИКОНОМИКАТА - средногодишен брой	3 749.3	3 603.9	3 524.6	3 436.4	3 421.6	3 434.2	3 446.2	3 463.3	3 525.4	3 521.6
наети лица	2 747.6	2 627.5	2 587.0	2 539.9	2 511.1	2 506.2	2 530.9	2 576.1	2 584.4	2 606.0
самонаети лица	1 001.7	976.4	937.5	896.5	910.5	927.9	915.4	887.3	941.0	915.6
4. ОСИГУРЕНИ ЛИЦА -средномес. брой	2 829.8	2 831.5	2 765.7	2 770.0	2 729.8	2 735.1	2 755.9	2 765.1	2 779.8	2 790.2
осигурени от работодатели лица	2 566.4	2 609.5	2 552.8	2 533.3	2 497.6	2 501.8	2 514.1	2 515.2	2 528.8	2 538.2
осигурени лица за собствена сметка	263.4	222.0	212.9	236.8	232.2	233.3	241.8	249.9	251.0	252.0
5. БРОЙ НА ПЕНСИИТЕ										
- В КРАЯ НА ГОДИНАТА	2 664.4	2 667.5	2 676.2	2 687.0	2 670.1	2 668.7	2 644.8	2 608.0	2 557.7	2 512.3
- СРЕДНОМЕСЕЧНО	2 664.9	2 666.6	2 675.5	2 696.9	2 677.6	2 669.1	2 658.5	2 625.2	2 577.2	2 532.4
6. БРОЙ НА ПЕНСИОНЕРИТЕ										
- В КРАЯ НА ГОДИНАТА	2 189.1	2 194.3	2 198.9	2 208.4	2 186.6	2 180.0	2 178.1	2 181.4	2 169.2	2 158.0
- СРЕДНОМЕСЕЧНО	2 192.5	2 191.9	2 199.6	2 217.6	2 195.9	2 181.9	2 177.7	2 180.9	2 172.8	2 162.9
II. ОТНОСИТЕЛНИ ДАННИ В /%/										
1. БРОЙ ПЕНСИОНЕРИ /средномес.брой/ КЪМ НАСЕЛЕНИЕ /ср. год. брой/	28.9%	29.1%	29.7%	30.4%	30.2%	30.2%	30.3%	30.6%	30.7%	30.8%
2. БРОЙ ПЕНСИОНЕРИ /средномес.брой/ КЪМ НАСЕЛЕНИЕ В НАДТРУД. ВЪЗРАСТ / ср. год. брой /	129.3%	129.1%	126.9%	127.0%	127.3%	126.4%	125.3%	125.5%	125.2%	124.8%
3. БРОЙ ПЕНСИОНЕРИ /средномес.брой/ КЪМ ЗАЕТИ ЛИЦА /ср.год.брой/	58.5%	60.8%	62.4%	64.5%	64.2%	63.5%	63.2%	63.0%	61.6%	61.4%
4. БРОЙ ПЕНСИОНЕРИ /средномес.брой/ КЪМ ОСИГУРЕНИ ЛИЦА /средномес.брой/	77.5%	77.4%	79.5%	80.1%	80.4%	79.8%	79.0%	78.9%	78.2%	77.5%
5. БРОЙ ПЕНСИИ /средномес.брой/ КЪМ ПЕНСИОНЕРИ /средномес.брой/	121.5%	121.7%	121.6%	121.6%	121.9%	122.3%	122.1%	120.4%	118.6%	117.1%

Забележка : Източник на броя на заетите лица е НСИ. През 2007 г. е въведена нова методика за тяхното изчисление, основаваща се на националните сметки, като по тази методика са преизчислени заетите от 2000-2011 г. Данните за броя на заетите лица в икономиката, както и наетите и самонаетите лица за 2018 г. са предварителни.

КОЕФИЦИЕНТ НА ЗАВИСИМОСТ - БРОЙ ПЕНСИОНЕРИ КЪМ 100 ОСИГУРЕНИ ЛИЦА

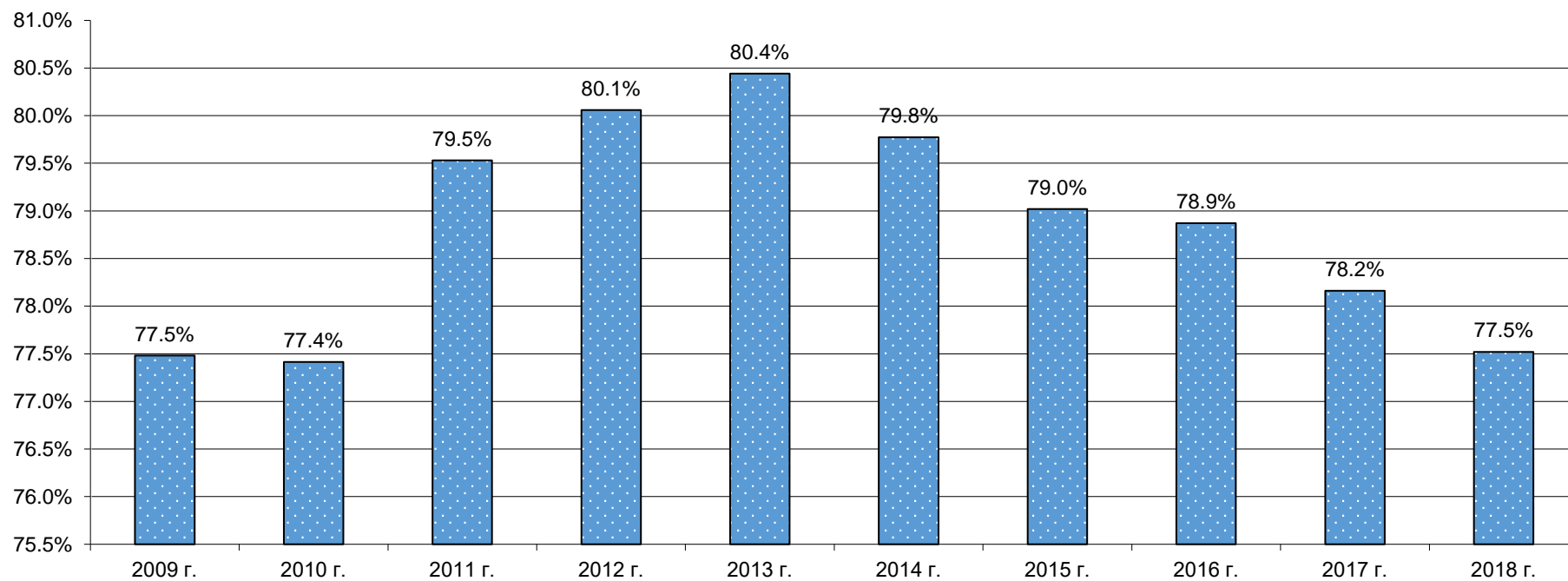

4.5 БРОЙ НА НОВООТПУСНАТИТЕ ПЕНСИИ за периода 2009 - 2018 г.

/общо лични и наследствени/

ВИД НА ПЕНСИИТЕ	1.1.2009 г. - 31.12.2009 г.	1.1.2010 г. - 31.12.2010 г.	1.1.2011 г. - 31.12.2011 г.	1.1.2012 г. - 31.12.2012 г.	1.1.2013 г. - 31.12.2013 г.	1.1.2014 г. - 31.12.2014 г.	1.1.2015 г. - 31.12.2015 г.	ВИД НА ПЕНСИИТЕ	1.1.2016 г. - 31.12.2016 г.	1.1.2017 г. - 31.12.2017 г.	1.1.2018 г. - 31.12.2018 г.
ПЕНСИИ - общо (I+II+III)	127 827	148 681	145 195	122 886	111 992	132 963	143 367	ПЕНСИИ - общо (I+II+III+IV)	140 824	129 660	126 940
I. Ф О Н Д " П Е Н С И И "	121 613	142 903	139 276	117 183	106 156	127 413	136 787				
А)Пенсии за трудова дейност	117 770	138 272	135 750	113 403	103 920	124 112	132 652	I. Ф О Н Д " П Е Н С И И "	126 184	120 827	119 382
1.Инвалидност поради общо заболяване	49 817	50 963	51 196	49 051	47 132	47 704	50 218	1.Инвалидност поради общо заболяване	50 040	46 541	45 943
2.Пенсии за осигурителен стаж и възраст	67 797	87 240	84 485	64 293	56 750	76 365	82 409	2.Пенсии за осигурителен стаж и възраст	76 123	74 273	73 428
3.Пенсии за осигурит. стаж и възраст-ЗПЗСК (отм.)	103	43	37	28	19	18	10	3.Пенсии за осигурит. стаж и възраст-ЗПЗСК (отм.)	5	2	2
4.Инвалидност - общо забол. - ЗПЗСК (отм.)	17	10	5	5	5	6	2	4.Инвалидност - общо забол. - ЗПЗСК (отм.)	4	2	2
5.Инвалидност-общо забол.-СВОЧ на ТПК (отм.)	10	2	8	8	4	8	3	5.Инвалидност-общо забол.-СВОЧ на ТПК (отм.)	1	3	1
6.Пенсии за осигурителен стаж и възраст-СВОЧ на ТПК (отм.)	24	13	18	15	10	11	10	6.Пенсии за осигурителен стаж и възраст-СВОЧ на ТПК (отм.)	10	6	6
7.Частни занаятчии, търговци и др.	2	1	1	3				7.Частни занаятчии, търговци и др.	1		
Б) Пенсии за лицата по чл. 69 от КСО	3 843	4 631	3 526	3 780	2 236	3 301	4 135	II. ФОНД "ПЕНСИИ ЗА ЛИЦАТА ПО ЧЛ. 69 ОТ КСО"	7 864	2 622	1 510
1.Инвалидност поради общо заболяване	6	6	5	2	3		2	1.Инвалидност поради общо заболяване			
2.Пенсии за осигурителен стаж и възраст	3 837	4 625	3 521	3 778	2 233	3 301	4 133	2.Пенсии за осигурителен стаж и възраст	7 864	2 622	1 510
II. ФОНД "ПЕНСИИ, НЕСВЪРЗАНИ С ТРУДОВА ДЕЙНОСТ"	5 568	5 194	5 404	5 197	5 468	5 219	6 201	III. ФОНД "ПЕНСИИ, НЕСВЪРЗАНИ С ТРУДОВА ДЕЙНОСТ"	6 384	5 883	5 739
1.Старост/Поборнически/								1.Старост/Поборнически/			
2.Пенсии за военна инвалидност	127	141	131	93	106	74	89	2.Пенсии за военна инвалидност	119	80	71
3.Народни по чл.28 от ЗП (отм.)								3.Народни по чл.28 от ЗП (отм.)			
4.Народни по чл.30А от ЗП (отм.)								4.Народни по чл.30А от ЗП (отм.)			
5.За особени заслуги				7				5.За особени заслуги			
6.Пенсии за гражданска инвалидност	9	7	2	3	3	1	1	6.Пенсии за гражданска инвалидност	1	1	1
7.Старост на частни земеделски стопани				1				7.Старост на частни земеделски стопани	1		2
8.С отделен указ								8.С отделен указ			
9.Социални пенсии за инвалидност	4 679	4 317	4 517	4 339	4 518	4 348	5 227	9.Социални пенсии за инвалидност	5 310	4 704	4 623
10.Персонални пенсии	349	388	434	393	425	427	458	10.Персонални пенсии	469	522	401
11.Социални пенсии за старост	404	339	314	361	416	369	426	11.Социални пенсии за старост	484	576	641
III. ФОНД "ТРУДОВА ЗЛОПОЛУКА И ПРОФЕСИОНАЛНА БОЛЕСТ"	646	584	515	506	368	331	379	IV. ФОНД "ТРУДОВА ЗЛОПОЛУКА И ПРОФЕСИОНАЛНА БОЛЕСТ"	392	328	309
А)Пенсии за трудова дейност	643	583	514	506	366	331	379	А) Пенсии за трудова дейност	392	328	309
1.Инвалидност поради трудова злополука и професионална болест	639	581	511	504	363	330	375	1.Инвалидност поради трудова злополука и професионална болест	388	326	306
2.Инвалидност поради трудова злополука и професионална болест - ЗПЗСК (отм.)	4	2	3	1	3	1	3	2.Инвалидност поради трудова злополука и професионална болест - ЗПЗСК (отм.)			
3.Инвалидност поради трудова злополука и професионална болест - СВОЧ на ТПК (отм.)				1			1	3.Инвалидност поради трудова злополука и професионална болест - СВОЧ на ТПК (отм.)	4	2	3
Б) Пенсии за лицата по чл. 69 от КСО	3	1	1		2			Б) Пенсии за лицата по чл. 69 от КСО			
1.Инвалидност поради трудова злополука и професионална болест	3	1	1		2			1.Инвалидност поради трудова злополука и професионална болест			

Забележка: Като новоотпуснати се отчитат и пенсиите, преминали от едно ТП на НОИ в друго, а също така и променените вида на пенсията си.

4.6 БРОЙ НА ПРЕКРАТЕНИТЕ ПЕНСИИ за периода 2009 - 2018 г.

/общо лични и наследствени/

ВИД НА ПЕНСИИТЕ	1.1.2009 г. - 31.12.2009 г.	1.1.2010 г. - 31.12.2010 г.	1.1.2011 г. - 31.12.2011 г.	1.1.2012 г. - 31.12.2012 г.	1.1.2013 г. - 31.12.2013 г.	1.1.2014 г. - 31.12.2014 г.	1.1.2015 г. - 31.12.2015 г.	ВИД НА ПЕНСИИТЕ	1.1.2016 г. - 31.12.2016 г.	1.1.2017 г. - 31.12.2017 г.	1.1.2018 г. - 31.12.2018 г.
ПЕНСИИ - общо (I+II+III)	139 286	143 538	140 612	141 505	133 868	139 544	145 233	ПЕНСИИ - общо (I+II+III+IV)	137 591	141 779	138 130
I. Ф О Н Д " П Е Н С И И "	131 702	136 692	133 961	134 585	127 543	133 249	138 441				
А)Пенсии за трудова дейност	128 575	133 393	130 456	131 052	124 120	129 875	134 823	I. Ф О Н Д " П Е Н С И И "	127 848	132 285	128 669
1.Инвалидност поради общо заболяване	41 558	45 401	44 860	42 908	40 435	44 887	47 738	1.Инвалидност поради общо заболяване	45 857	46 141	46 090
2.Пенсии за осигурителен стаж и възраст	82 754	84 430	82 779	85 547	81 674	83 187	85 561	2.Пенсии за осигурителен стаж и възраст	80 785	85 030	81 722
3.Пенсии за осигурит. стаж и възраст-ЗПЗСК (отм.)	3 398	2 737	2 072	1 772	1 232	1 074	821	3.Пенсии за осигурит. стаж и възраст-ЗПЗСК (отм.)	580	450	291
4.Инвалидност - общо забол. - ЗПЗСК (отм.)	239	182	165	216	162	123	114	4.Инвалидност - общо забол. - ЗПЗСК (отм.)	118	97	78
5.Инвалидност-общо забол.-СВОЧ на ТПК (отм.)	94	93	87	87	77	68	73	5.Инвалидност-общо забол.-СВОЧ на ТПК (отм.)	51	70	46
6.Пенсии за осигурителен стаж и възраст-СВОЧ на ТПК (отм.)	515	535	472	504	529	514	504	6.Пенсии за осигурителен стаж и възраст-СВОЧ на ТПК (отм.)	443	485	430
7.Частни занаятчий, търговци и др.	17	15	21	18	11	22	12	7.Частни занаятчий, търговци и др.	14	12	12
Б) Пенсии за лицата по чл. 69 от КСО	3 127	3 299	3 505	3 533	3 423	3 374	3 618	II. ФОНД "ПЕНСИИ ЗА ЛИЦАТА ПО ЧЛ. 69 ОТ КСО"	3 750	3 447	3 530
1.Инвалидност поради общо заболяване	28	20	29	16	12	10	8	1.Инвалидност поради общо заболяване	4	6	6
2.Пенсии за осигурителен стаж и възраст	3 099	3 279	3 476	3 517	3 411	3 364	3 610	2.Пенсии за осигурителен стаж и възраст	3 746	3 441	3 524
II. ФОНД "ПЕНСИИ, НЕСВЪРЗАНИ С ТРУДОВА ДЕЙНОСТ"	5 892	5 645	5 452	5 592	5 381	5 304	5 754	III. ФОНД "ПЕНСИИ, НЕСВЪРЗАНИ С ТРУДОВА ДЕЙНОСТ"	5 101	5 174	5 178
1.Старост/Поборнически/	1			1		1		1.Старост/Поборнически/			
2.Пенсии за военна инвалидност	293	282	302	259	264	213	255	2.Пенсии за военна инвалидност	218	195	197
3.Народни по чл.28 от ЗП (отм.)	2		2	2	2			3.Народни по чл.28 от ЗП (отм.)	1	1	1
4.Народни по чл.30А от ЗП (отм.)	6	4	4	6	6	3	1	4.Народни по чл.30А от ЗП (отм.)	4	1	1
5.За особени заслуги	1	2		4	4	3	2	5.За особени заслуги	3	1	2
6.Пенсии за гражданска инвалидност	21	15	11	20	13	12	8	6.Пенсии за гражданска инвалидност	5	10	5
7.Старост на частни земеделски стопани	59	56	45	51	44	28	37	7.Старост на частни земеделски стопани	24	21	29
8.С отделен указ				1				8.С отделен указ	2		
9.Социални пенсии за инвалидност	4 509	4 391	4 176	4 316	4 105	4 175	4 572	9.Социални пенсии за инвалидност	4 065	4 068	4 103
10.Персонални пенсии	460	419	450	468	435	454	452	10.Персонални пенсии	393	448	422
11.Социални пенсии за старост	540	476	462	464	508	415	427	11.Социални пенсии за старост	386	429	418
III. ФОНД "ТРУДОВА ЗЛОПОЛУКА И ПРОФЕСИОНАЛНА БОЛЕСТ"	1 692	1 201	1 199	1 328	944	991	1 038	IV. ФОНД "ТРУДОВА ЗЛОПОЛУКА И ПРОФЕСИОНАЛНА БОЛЕСТ"	892	873	753
А)Пенсии за трудова дейност	1 688	1 197	1 199	1 326	942	988	1 035	А) Пенсии за трудова дейност	890	873	751
1.Инвалидност поради трудова злополука и професионална болест	1 656	1 167	1 175	1 308	924	973	1 024	1.Инвалидност поради трудова злополука и професионална болест	871	858	738
2.Инвалидност поради трудова злополука и професионална болест - ЗПЗСК (отм.)	29	22	19	17	14	12	11	2.Инвалидност поради трудова злополука и професионална болест - ЗПЗСК (отм.)	12	13	10
3.Инвалидност поради трудова злополука и професионална болест - СВОЧ на ТПК (отм.)	3	8	5	1	4	3	3	3.Инвалидност поради трудова злополука и професионална болест - СВОЧ на ТПК (отм.)	7	2	3
Б) Пенсии за лицата по чл. 69 от КСО	4	4		2	2	3	3	Б) Пенсии за лицата по чл. 69 от КСО	2		2
1.Инвалидност поради трудова злополука и професионална болест	4	4		2	2	3	3	1.Инвалидност поради трудова злополука и професионална болест	2		2

Забележка: Като прекратени се отчитат и пенсиите, преминали от едно ТП на НОИ в друго, а също така и променилите вида на пенсията си.

4.7 БРОЙ НА ПЕНСИОНЕРИТЕ В РАБОТОСПОСОБНА ВЪЗРАСТ* за периода 2009 - 2018 г.

ПОКАЗАТЕЛИ	2009 г.	2010 г.	2011 г.	2012 г.	2013 г.	2014 г.	2015 г.	2016 г.	2017 г.	2018 г.
О Б Щ О	419 050	410 617	403 065	410 928	408 301	374 410	370 065	396 059	390 904	384 839
А/МЪЖЕ	270 428	267 405	262 686	266 442	263 246	241 298	238 899	255 964	252 251	246 541
Б/ЖЕНИ	148 133	143 212	140 379	144 486	145 055	133 112	131 166	140 095	138 653	138 298
1.ПЕНСИОНЕРИ С ПЕНСИИ ЗА ИНВАЛИДНОСТ В С И Ч К О	261 210	261 255	261 379	269 509	273 253	260 816	259 686	273 095	272 454	272 338
А/ Мъже	139 421	141 129	141 785	145 692	147 558	141 932	141 993	148 423	148 640	148 371
Б/ Жени	121 789	120 126	119 594	123 817	125 695	118 884	117 693	124 672	123 814	123 967
1.1. С намалена работоспособност над 90 % В С И Ч К О	48 092	47 051	47 709	49 073	49 852	47 549	47 166	49 337	49 112	49 169
А/ Мъже	28 853	28 421	28 812	29 463	29 910	28 530	28 339	29 583	29 512	29 509
Б/ Жени	19 239	18 630	18 897	19 610	19 942	19 019	18 827	19 754	19 600	19 660
1.2. С намалена работоспособност от 71 до 90% В С И Ч К О	103 847	101 910	101 666	103 826	105 049	100 556	100 161	105 742	105 407	105 558
А/ Мъже	55 519	55 427	55 992	57 388	58 280	56 441	56 638	59 332	59 480	59 479
Б/ Жени	48 328	46 483	45 674	46 438	46 769	44 115	43 523	46 410	45 927	46 079
1.3. С намалена работоспособност от 50 до 70% В С И Ч К О	109 271	110 908	111 029	115 035	116 452	110 555	110 244	116 276	116 181	116 016
А/ Мъже	55 049	56 696	56 537	58 094	58 486	55 976	55 976	58 635	58 765	58 576
Б/ Жени	54 222	54 212	54 492	56 941	57 966	54 579	54 268	57 641	57 416	57 440
1.4. Без група В С И Ч К О	489	1 386	975	1 575	1 900	2 156	2 115	1 740	1 754	1 595
А/ Мъже	188	585	444	747	882	985	1 040	873	883	807
Б/ Жени	301	801	531	828	1 018	1 171	1 075	867	871	788
2.ПЕНСИОНЕРИ С ПЕНСИИ ЗА ОСИГУРИТЕЛЕН СТАЖ И ВЪЗРАСТ										
В С И Ч К О	157 351	149 362	141 686	141 419	135 048	113 594	110 379	122 964	118 450	112 501
А/ Мъже	131 007	126 276	120 901	120 750	115 688	99 366	96 906	107 541	103 611	98 170
Б/ Жени	26 344	23 086	20 785	20 669	19 360	14 228	13 473	15 423	14 839	14 331

* Работоспособна възраст е възрастта от 15 г. до възрастта по чл.68, ал.1 от КСО.

Забележка: До 2015 г. вкл. в броя на пенсионерите за осигурителен стаж и възраст са включени всички пенсионери с отпуснати пенсии по чл.68 и чл.69 от КСО. От 1 януари 2016 г. в броя на пенсионерите за осигурителен стаж и възраст са включени всички пенсионерите с отпуснати пенсии по чл.68, чл.68а, чл.69а, чл.69б и чл.69 от КСО.

4.8 БРОЙ НА СОЦИАЛНИТЕ ПЕНСИИ, ОТПУСНАТИ ЗА СТАРОСТ И ИНВАЛИДНОСТ за периода 2009 - 2018 г. към 31.12. на съответната година

	2009 г.	2010 г.	2011 г.	2012 г.	2013 г.	2014 г.	2015 г.	2016 г.	2017 г.	2018 г.
О Б Щ О	495 618	494 857	500 659	503 434	510 233	516 978	497 148	459 865	423 960	391 751
1.СОЦИАЛНИ ПЕНСИИ ЗА СТАРОСТ	3 646	3 509	3 361	3 258	3 166	3 120	3 119	3 217	3 364	3 587
2. СОЦИАЛНИ ПЕНСИИ ЗА ИНВАЛИДНОСТ-вс.	491 972	491 348	497 298	500 176	507 067	513 858	494 029	456 648	420 596	388 164
- в т. ч. с намалена работоспособност над 90%	199 147	194 677	193 975	191 548	190 940	189 683	180 157	164 838	150 230	137 497
- с намалена работоспособност от 71% до 90%	291 442	296 618	303 280	308 560	316 127	324 086	313 782	291 719	270 273	250 574
НЕПОСОЧЕНА ГРУПА ИНВАЛИДНОСТ	1 383	53	43	68	72	89	90	91	93	93

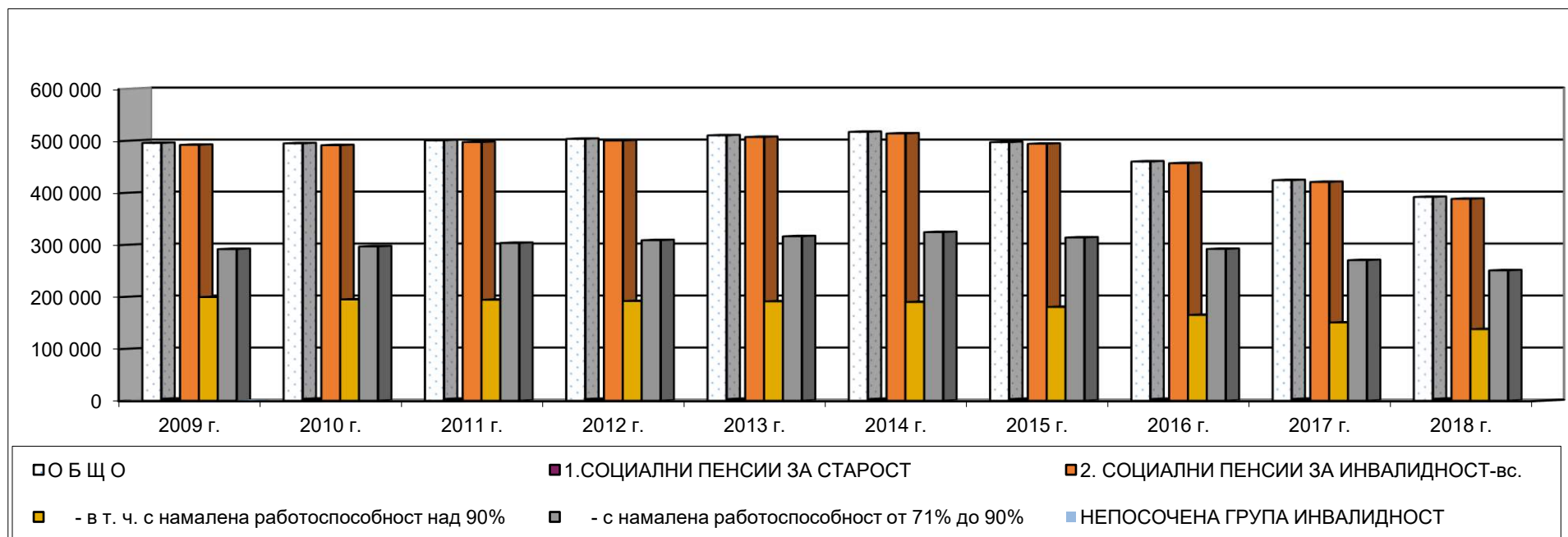

4.9 БРОЙ НА ПЕНСИИТЕ, ОТПУСНАТИ НА НАСЛЕДНИЦИ, СЪОБРАЗНО РОДСТВЕНАТА ВРЪЗКА С НАСЛЕДОДАТЕЛЯ
за периода 2009 - 2018 г. към 31.12. на съответната година

ПОКАЗАТЕЛИ	2009 г.	2010 г.	2011 г.	2012 г.	2013 г.	2014 г.	2015 г.	2016 г.	2017 г.	2018 г.
В С И Ч К О	142 577	141 708	140 124	139 603	135 395	128 613	123 229	123 201	120 566	118 234
1. Преживял съпруг / съпруга	95 964	96 098	95 529	96 035	93 079	87 784	84 736	86 908	86 168	85 438
2. Деца	40 101	39 022	37 948	36 776	35 310	33 619	31 859	30 579	29 551	28 393
3. Преживелият съпруг - 5 г. по-рано от възрастта по чл. 68, ал.1 и 2.	614	597	574	548	531	520	503	473	459	428
4.Неработоспособен преживял съпруг	280	209	150	116	95	33	29	34	33	32
5.Нетрудоспособни деца	4 603	4 801	4 985	5 220	5 489	5 816	5 309	4 448	3 647	3 258
6.Неработещ родител	8	8	11	10	11	7	7	8	10	12
7.Родители	989	955	913	885	866	820	774	742	693	668
8.Други наследници	18	17	16	14	14	14	12	8	5	5

4.10 БРОЙ НА ДОБАВКИТЕ КЪМ ПЕНСИИТЕ, РАЗПРЕДЕЛЕНИ ПО ВИД НА ДОБАВКАТА
за периода 2009 - 2018 г. към 31.12. на съответната година

	ДОБАВКА ЗА ЧУЖДА ПОМОЩ	ДОБАВКА ЗА ВETERАНИ И ДОБРОВОЛЦИ	ДОБАВКА ЗА СТАРОСТ(отм. ЗП)		ДОБАВКИ по чл.46 ал.4 (отм.ЗП)	ДОБАВКИ ПО чл.84 ОТ КСО по вид на I пенсия	ДОБАВКИ по чл.9 ЗПГРРЛ
			ОТ 75 ДО 79 ГОД.ВЪЗР.	НАД 80 ГОД.ВЪЗР.			
2009 г.	112 169	16 961	114 004		40 690	682 997	10 484
2010 г.	106 295	13 512	92 636		38 581	693 283	10 561
2011 г.	102 802	10 694	74 657		36 733	705 314	10 556
2012 г.	98 794	8 348	58 812		35 161	717 995	10 474
2013 г.	96 107	6 480	46 231		33 224	723 368	10 153
2014 г.	93 276	4 881	35 377		31 323	729 121	9 864
2015 г.	89 581	3 501	26 023		29 356	734 306	9 565
2016 г.	85 688	2 557	19 143		27 599	738 624	9 238
2017 г.	81 012	1 756	13 463		25 772	739 557	8 768
2018 г.	77 513	1 209	9 398		23 937	739 595	8 497

Забележка: От 2005 г. добавките за старост, които не се отпускат след 2000 г., но се изплащат на тези, на които вече са отпуснати до 31.12.1999 г., се отчитат общо /над 75 г. възраст/.

4.11 БРОЙ НА ПРЕКРАТЕНИТЕ ПЕНСИИ ПО ПРИЧИНИ НА ПРЕКРАТЯВАНЕ за периода 2009-2018 г.

/Общо за всички видове - лични и наследствени /

Причини за прекратяване	1.1.2009 г. - 31.12.2009 г.	1.1.2010 г. - 31.12.2010 г.	1.1.2011 г. - 31.12.2011 г.	1.1.2012 г. - 31.12.2012 г.	1.1.2013 г. - 31.12.2013 г.	1.1.2014 г. - 31.12.2014 г.	1.1.2015 г. - 31.12.2015 г.	1.1.2016 г. - 31.12.2016 г.	1.1.2017 г. - 31.12.2017 г.	1.1.2018 г. - 31.12.2018 г.
В С И Ч К О	139 286	143 538	140 612	141 502	133 868	139 544	145 233	137 591	141 779	138 130
1.Смърт	98 643	100 028	96 756	99 772	95 434	97 978	100 846	96 081	101 496	98 059
2.Не попада в гр. инвалидност	6 983	6 606	5 063	5 197	4 188	5 504	6 851	6 631	5 974	6 405
3.Отпада основанието за получаване	2 105	1 964	2 008	1 928	2 327	2 429	2 657	2 838	3 141	3 011
4.Навършване на пределна възраст (за учащи вдовици/вдовци)	3 272	3 047	2 705	2 507	1 697	1 215	1 177	1 110	1 055	1 124
5.Промяна на вида на пенсията	15 465	19 742	21 600	17 643	14 662	18 399	20 816	19 994	19 687	19 551
6.Встъпване в брак на вдовица/вдовец	11	8	5	5	9	12	8	9	8	9
7.Изключване от разплащателните ведомости	701	498	408	463	4 522	6 516	6 946	6 082	5 717	5 341
8.Преминаване в друго ТП на НОИ	5 798	5 131	5 192	5 482	5 801	5 748	4 623	3 817	3 734	3 757
9. Други	6 308	6 514	6 875	8 505	5 227	1 743	1 309	1 029	967	873

Забележка: Наблюдава се само причината на прекратяване на водещата пенсия.

4.12 БРОЙ НА ПРЕКРАТЕНИТЕ ЛИЧНИ ПЕНСИИ ПОРАДИ СМЪРТ ПО ВИДОВЕ ПЕНСИИ за периода 2009-2018 г.

ВИД НА ПЕНСИИТЕ	1.1.2009 г. - 31.12.2009 г.			1.1.2010 г. - 31.12.2010 г.			1.1.2011 г. - 31.12.2011 г.		
	ОБЩО	МЪЖЕ	ЖЕНИ	ОБЩО	МЪЖЕ	ЖЕНИ	ОБЩО	МЪЖЕ	ЖЕНИ
ПЕНСИИ - общо (I+II+III)	95 991	48 599	47 392	97 400	49 554	47 846	94 123	47 558	46 565
I. Ф О Н Д " П Е Н С И И "	93 419	47 389	46 030	94 771	48 284	46 487	91 611	46 305	45 306
А)Пенсии за трудова дейност	91 043	45 049	45 994	92 384	45 922	46 462	89 201	43 928	45 273
1.Инвалидност поради общо заболяване	14 641	7 798	6 843	14 921	7 915	7 006	14 360	7 666	6 694
2.Пенсии за осигурителен стаж и възраст	72 370	36 911	35 459	74 041	37 739	36 302	72 145	36 041	36 104
3.Пенсии за осигурит. стаж и възраст-ЗПЗСК (отм.)	3 279	153	3 126	2 667	111	2 556	2 016	67	1 949
4.Инвалидност - общо забол. - ЗПЗСК (отм.)	204	28	176	155	20	135	152	21	131
5.Инвалидност-общо забол.-СВОЧ на ТПК (отм.)	64	15	49	76	10	66	64	17	47
6.Пенсии за осигурителен стаж и възраст-СВОЧ на ТПК (отм.)	473	137	336	509	123	386	449	105	344
7.Частни занаятчии, търговци и др.	12	7	5	15	4	11	15	11	4
Б) Пенсии за лицата по чл. 69 от КСО	2 376	2 340	36	2 387	2 362	25	2 410	2 377	33
1.Инвалидност поради общо заболяване	5	5		6	5	1	7	7	
2.Пенсии за осигурителен стаж и възраст	2 371	2 335	36	2 381	2 357	24	2 403	2 370	33
II. ФОНД "ПЕНСИИ, НЕСВЪРЗАНИ С ТРУДОВА ДЕЙНОСТ"	2 187	953	1 234	2 276	1 021	1 255	2 133	985	1 148
1.Старост/Поборнически/									
2.Пенсии за военна инвалидност	89	89		89	89		96	96	
3.Народни по чл.28 от ЗП (отм.)							1	1	
4.Народни по чл.30А от ЗП (отм.)	4		4	3	2	1	1		1
5.За особени заслуги	1	1		1	1				
6.Пенсии за гражданска инвалидност	6	6		3	2	1	4	3	1
7.Старост на частни земеделски стопани	59	16	43	55	9	46	44	9	35
8.С отделен указ									
9.Социални пенсии за инвалидност	1 529	686	843	1 658	770	888	1 549	741	808
10.Персонални пенсии	46		46	54	1	53	59	1	58
11.Социални пенсии за старост	453	155	298	413	147	266	379	134	245
III. ФОНД "ТРУДОВА ЗЛОПОЛУКА И ПРОФЕСИОНАЛНА БОЛЕСТ"	385	257	128	353	249	104	379	268	111
А)Пенсии за трудова дейност	385	257	128	352	248	104	379	268	111
1.Инвалидност поради трудова злополука и професионална болест	361	242	119	331	240	91	360	258	102
2.Инвалидност поради трудова злополука и професионална болест - ЗПЗСК (отм.)	23	14	9	16	5	11	15	8	7
3.Инвалидност поради трудова злополука и професионална болест - СВОЧ на ТПК (отм.)	1	1		5	3	2	4	2	2
Б) Пенсии за лицата по чл. 69 от КСО				1	1				
1.Инвалидност поради трудова злополука и професионална болест				1	1				

4.12 БРОЙ НА ПРЕКРАТЕНИТЕ ЛИЧНИ ПЕНСИИ ПОРАДИ СМЪРТ ПО ВИДОВЕ ПЕНСИИ за периода 2009-2018 г.

/продължение /

ВИД НА ПЕНСИИТЕ	1.1.2012 г. - 31.12.2012 г.			1.1.2013 г. - 31.12.2013 г.			1.1.2014 г. - 31.12.2014 г.			1.1.2015 г. - 31.12.2015 г.		
	ОБЩО	МЪЖЕ	ЖЕНИ	ОБЩО	МЪЖЕ	ЖЕНИ	ОБЩО	МЪЖЕ	ЖЕНИ	ОБЩО	МЪЖЕ	ЖЕНИ
ПЕНСИИ - общо (I+II+III)	97 046	48 709	48 337	92 913	47 080	45 833	95 420	47 882	47 538	98 133	49 052	49 081
I. Ф О Н Д " П Е Н С И И "	94 588	47 512	47 076	90 660	45 966	44 694	93 126	46 686	46 440	95 790	47 859	47 931
А)Пенсии за трудова дейност	92 164	45 118	47 046	88 160	43 514	44 646	90 625	44 237	46 388	93 171	45 280	47 891
1.Инвалидност поради общо заболяване	14 667	7 812	6 855	14 299	7 763	6 536	15 087	8 175	6 912	15 147	8 245	6 902
2.Пенсии за осигурителен стаж и възраст	75 044	37 125	37 919	71 958	35 576	36 382	73 823	35 872	37 951	76 563	36 884	39 679
3.Пенсии за осигурит. стаж и възраст-ЗПЗСК (отм.)	1 683	35	1 648	1 175	24	1 151	1 041	22	1 019	795	14	781
4.Инвалидност - общо забол. - ЗПЗСК (отм.)	200	26	174	144	17	127	111	8	103	105	15	90
5.Инвалидност-общо забол.-СВОЧ на ТПК (отм.)	71	18	53	59	12	47	52	13	39	60	7	53
6.Пенсии за осигурителен стаж и възраст-СВОЧ на ТПК (отм.)	483	95	388	516	118	398	491	134	357	491	114	377
7.Частни занаятчии, търговци и др.	16	7	9	9	4	5	20	13	7	10	1	9
Б) Пенсии за лицата по чл. 69 от КСО	2 424	2 394	30	2 500	2 452	48	2 501	2 449	52	2 619	2 579	40
1.Инвалидност поради общо заболяване	2	2		4	4		2	1	1	3	3	
2.Пенсии за осигурителен стаж и възраст	2 422	2 392	30	2 496	2 448	48	2 499	2 448	51	2 616	2 576	40
II. ФОНД "ПЕНСИИ, НЕСВЪРЗАНИ С ТРУДОВА ДЕЙНОСТ"	2 123	970	1 153	1 940	918	1 022	1 969	975	994	2 020	976	1 044
1.Старост/Поборнически/												
2.Пенсии за военна инвалидност	84	84		81	81		61	61		73	73	
3.Народни по чл.28 от ЗП (отм.)	2		2							0		
4.Народни по чл.30А от ЗП (отм.)	3		3	2		2	2		2	1		1
5.За особени заслуги	4	3	1.00000	4	4		3	3		2	1	1
6.Пенсии за гражданска инвалидност	5	2	3	2		2	5	4	1	4	4	
7.Старост на частни земеделски стопани	51	15	36	44	13	31	28	8	20	37	9	28
8.С отделен указ												
9.Социални пенсии за инвалидност	1 514	718	796	1 419	693	726	1 475	762	713	1 491	744	747
10.Персонални пенсии	65	1	64	55		55	49	2	47	50		50
11.Социални пенсии за старост	395	147	248	333	127	206	346	135	211	362	145	217
III. ФОНД "ТРУДОВА ЗЛОПОЛУКА И ПРОФЕСИОНАЛНА БОЛЕСТ"	335	227	108	313	196	117	325	221	104	323	217	106
А)Пенсии за трудова дейност	335	227	108	313	196	117	325	221	104	323	217	106
1.Инвалидност поради трудова злополука и професионална болест	321	222	99	297	188	109	313	214	99	312	211	101
2.Инвалидност поради трудова злополука и професионална болест - ЗПЗСК (отм.)	13	4	9	12	6	6	10	7	3	11	6	5
3.Инвалидност поради трудова злополука и професионална болест - СВОЧ на ТПК (отм.)	1	1		4	2	2	2		2			
Б) Пенсии за лицата по чл. 69 от КСО												
1.Инвалидност поради трудова злополука и професионална болест												

4.12 БРОЙ НА ПРЕКРАТЕНИТЕ ЛИЧНИ ПЕНСИИ ПОРАДИ СМЪРТ ПО ВИДОВЕ ПЕНСИИ за периода 2009-2018 г.

/продължение и край/

ВИД НА ПЕНСИИТЕ	1.1.2016 г. - 31.12.2016 г.			1.1.2017 г. - 31.12.2017 г.			1.1.2018 г. - 31.12.2018 г.		
	ОБЩО	МЪЖЕ	ЖЕНИ	ОБЩО	МЪЖЕ	ЖЕНИ	ОБЩО	МЪЖЕ	ЖЕНИ
ПЕНСИИ - общо (I+II+III+IV)	93 547	47 029	46 518	98 769	49 122	49 647	95 475	47 910	47 565
I. ФОНД "ПЕНСИИ"	88 729	43 291	45 438	93 788	45 309	48 479	90 524	43 995	46 529
1.Инвалидност поради общо заболяване	15 019	8 132	6 887	15 816	8 368	7 448	15 486	8 398	7 088
2.Пенсии за осигурителен стаж и възраст	72 575	35 015	37 560	76 894	36 816	40 078	74 218	35 501	38 717
3.Пенсии за осигурит. стаж и възраст-ЗПЗСК (отм.)	555	9	546	439	5	434	280	2	278
4.Инвалидност - общо забол. - ЗПЗСК (отм.)	101	14	87	91	10	81	73	5	68
5.Инвалидност-общо забол.-СВОЧ на ТПК (отм.)	40	11	29	60	15	45	37	8	29
6.Пенсии за осигурителен стаж и възраст-СВОЧ на ТПК (отм.)	426	98	328	477	93	384	420	78	342
7.Частни занаятчии, търговци и др.	13	12	1	11	2	9	10	3	7
II. ФОНД "ПЕНСИИ ЗА ЛИЦАТА ПО ЧЛ. 69 ОТ КСО"	2 608	2 564	44	2 552	2 506	46	2 669	2 621	48
1.Инвалидност поради общо заболяване	3	3		1	1		2	2	
2.Пенсии за осигурителен стаж и възраст	2 605	2 561	44	2 551	2 505	46	2 667	2 619	48
III. ФОНД "ПЕНСИИ, НЕСВЪРЗАНИ С ТРУДОВА ДЕЙНОСТ"	1 944	998	946	2 124	1 103	1 021	2 006	1 105	901
1.Старост/Поборнически/									
2.Пенсии за военна инвалидност	61	61		67	67		68	68	
3.Народни по чл.28 от ЗП (отм.)	1		1						1
4.Народни по чл.30А от ЗП (отм.)	2	1	1	1		1			
5.За особени заслуги	3	2	1	1	1		1		
6.Пенсии за гражданска инвалидност	3	2	1	2	1	1	3	3	
7.Старост на частни земеделски стопани	22	4	18	21	3	18	26	5	21
8.С отделен указ			1						
9.Социални пенсии за инвалидност	1 486	780	706	1 612	837	775	1 521	832	689
10.Персонални пенсии	34		34	49	2	47	30	2	28
11.Социални пенсии за старост	331	148	183	371	192	179	357	195	162
IV. ФОНД "ТРУДОВА ЗЛОПОЛУКА И ПРОФЕСИОНАЛНА БОЛЕСТ"	266	176	90	305	204	101	276	189	87
А) Пенсии за трудова дейност	266	176	90	305	204	101	276	189	87
1.Инвалидност поради трудова злополука и професионална болест	252	170	82	290	201	89	267	185	82
2.Инвалидност поради трудова злополука и професионална болест - ЗПЗСК (отм.)	8	3	5	13	2	11	8	4	4
3.Инвалидност поради трудова злополука и професионална болест - СВОЧ на ТПК (отм.)	6	3	3	2	1	1	1		1
Б) Пенсии за лицата по чл. 69 от КСО									
1.Инвалидност поради трудова злополука и професионална болест									

4.13 СРЕДНА ПРОДЪЛЖИТЕЛНОСТ НА ПОЛУЧАВАНЕ НА ЕДНА ЛИЧНА ПЕНСИЯ ПО ПОЛ за периода 2009-2018 г. /в години/
(1.1. - 31.12. на съответната година)

ВИД НА ПЕНСИИТЕ	2009 г.			2010 г.			2011 г.			2012 г.			2013 г.			2014 г.			2015 г.		
	общо	мъже	жени	общо	мъже	жени	общо	мъже	жени	общо	мъже	жени	общо	мъже	жени	общо	мъже	жени	общо	мъже	жени
ПЕНСИИ - общо (I+II+III)	19.8	17.2	22.5	20.2	17.5	22.9	20.5	17.7	23.2	20.8	18.0	23.7	20.9	18.1	23.9	21.2	18.2	24.1	21.5	18.5	24.5
I. ФОНД "ПЕНСИИ"	19.9	17.2	22.7	20.2	17.5	23.1	20.5	17.7	23.4	20.8	17.9	23.8	21.0	18.1	24.0	21.2	18.2	24.2	21.5	18.5	24.6
А) Пенсии за трудова дейност	19.8	16.8	22.7	20.1	17.1	23.1	20.4	17.3	23.4	20.7	17.5	23.8	20.8	17.6	24.0	20.8	17.6	24.0	21.4	18.0	24.6
1. Инвалидност поради общо заболяване	9.8	8.4	11.4	10.3	9.0	11.8	10.7	9.4	12.2	11.2	9.7	12.9	11.4	10.0	13.0	11.7	10.3	13.4	12.0	10.5	13.9
2. Пенсии за осигурителен стаж и възраст	21.0	18.5	23.6	21.4	18.7	24.2	21.8	18.9	24.6	22.1	19.1	25.0	22.3	19.2	25.4	22.7	19.4	25.7	23.0	19.6	26.1
3. Пенсии за осигурит. стаж и възраст-ЗПЗСК (отм.)	35.5	35.1	35.5	36.2	36.1	36.2	37.0	36.2	37.0	37.4	37.5	37.4	38.0	38.1	38.0	38.8	38.5	38.8	39.5	39.0	39.5
4. Инвалидност - общо забол. - ЗПЗСК (отм.)	40.1	41.6	39.9	40.8	41.8	40.6	41.6	41.2	41.7	43.0	42.6	43.1	42.9	43.8	42.8	43.8	45	43.7	45.2	45.2	45.1
5. Инвалидност-общо забол.-СВОЧ на ТПК (отм.)	32.0	30.1	32.6	32.1	26.8	32.9	31.0	29.1	31.7	30.5	27.0	31.7	33.4	31.3	33.9	30.7	28.2	31.5	35.9	31.1	36.5
6. Пенсии за осигурителен стаж и възраст-СВОЧ на ТПК (отм.)	23.5	20.5	24.7	24.6	21.3	25.7	25.3	21.9	26.3	25.6	23.0	26.3	26.1	23.1	27.0	26.6	23.6	27.8	27.6	24.7	28.5
7. Частни занаятчии, търговци и др.	22.0	19.7	25.2	27.4	27.0	27.5	24.5	23.5	27.0	26.9	26.1	37.4	28.7	24.0	32.4	26.7	27.2	25.7	26.9	28.0	26.8
Б) Пенсии за лицата по чл. 69 от КСО	23.9	23.9	26.5	24.4	24.4	24.0	24.9	24.9	28.9	25.5	25.5	30.0	25.9	25.8	26.7	26.1	26.1	27.2	26.2	26.2	24.7
1. Инвалидност поради общо заболяване	10.4	10.4		12.8	11.0	22.0	14.4	14.4		10.5	10.5		13.0	13.0		21.0	20.0	22.0	21.7	21.7	
2. Пенсии за осигурителен стаж и възраст	24.0	23.9	27.3	24.4	24.4	24.1	25.0	24.9	28.9	25.6	25.5	30.0	25.9	25.9	26.7	26.1	26.1	27.3	26.2	26.2	24.7
II. ФОНД "ПЕНСИИ, НЕСВЪРЗАНИ С ТРУДОВА ДЕЙНОСТ"	15.2	14.5	15.8	15.7	15.0	16.3	16.5	16.2	16.8	16.9	15.7	18.0	17.0	15.7	18.1	16.7	14.9	18.5	17.5	16.2	18.7
1. Старост/Поборнически/																					
2. Пенсии за военна инвалидност	37.0	37.0		41.4	41.4		38.0	38.0		39.5	39.5		38.1	38.1		36.2	36.2		41.9	41.9	
3. Народни по чл.28 от ЗП (отм.)							59.0	59.0		41.0		41.0									
4. Народни по чл.30А от ЗП (отм.)	37.8		37.8	36.0	35.3	37.0	31.0		31.0	38.0		38.0	38.5		38.5	41.0		41.0	29.0		29.0
5. За особени заслуги	1.0	1.0		47.0	47.0					3.8	3.3	5.0	10.8	10.8		3.0	3.0		6.0	8.0	4.0
6. Пенсии за гражданска инвалидност	41.5	41.5		43.0	45.5	38.0	55.8	57.0	52.0	44.4	41.5	46.3	58.0		58.0	38.8	40.0	34.0	37.5	37.5	
7. Старост на частни земеделски стопани	24.7	23.2	25.2	25.8	21.6	26.6	28.0	23.2	29.3	27.7	25.7	28.6	28.1	26.2	28.9	29.1	26.8	30.1	29.1	27.8	29.5
8. С отделен указ																					
9. Социални пенсии за инвалидност	15.2	12.8	17.1	15.3	13.0	17.4	16.3	14.6	17.8	16.8	14.3	19.1	16.8	14.4	19.2	17.0	14.3	19.8	17.4	15.1	19.7
10. Персонални пенсии	13.8		13.8	14.7	17.0	14.6	15.3	13.0	15.3	16.8	13.0	16.9	17.5		17.6	18.9	16.5	19.0	19.7		19.7
11. Социални пенсии за старост	9.5	7.0	10.8	10.0	8.1	11.0	10.4	8.0	11.7	10.7	7.8	12.4	10.6	7.6	12.4	10.5	7.2	12.7	11.1	7.5	13.5
III. ФОНД "ТРУДОВА ЗЛОПОЛУКА И ПРОФЕСИОНАЛНА БОЛЕСТ"	33.3	33.8	32.4	33.3	32.9	34.2	34.2	34.1	34.5	34.7	34.8	34.4	36.0	35.3	37.1	35.6	35.9	35.0	36.2	36.2	36.3
А) Пенсии за трудова дейност	33.4	33.8	32.4	33.3	32.9	34.2	34.2	34.1	34.5	34.7	34.8	34.4	36.0	35.3	37.1	35.6	35.9	35.0	36.2	36.2	36.3
1. Инвалидност поради трудова злополука и професионална болест	32.8	33.3	31.6	32.7	32.5	33.1	33.7	33.6	33.9	34.1	34.5	33.4	35.5	34.9	36.6	35.2	35.5	34.5	35.7	35.8	35.5
2. Инвалидност поради трудова злополука и професионална болест - ЗПЗСК (отм.)	42.9	43.4	42.1	43.9	46.6	42.6	44.5	46.6	42.1	46.6	49.3	45.4	46.5	45.5	47.5	48.4	47.9	49.7	51.0	50.5	51.6
3. Инвалидност поради трудова злополука и професионална болест - СВОЧ на ТПК (отм.)	27.0	27.0		41.2	43.7	37.5	43.0	46.5	39.5	52.0	52.0		34.3	38.5	30.0	40.5		40.5			
Б) Пенсии за лицата по чл. 69 от КСО				29.0	29.0																
1. Инвалидност поради трудова злополука и професионална болест				29.0	29.0																

4.13 СРЕДНА ПРОДЪЛЖИТЕЛНОСТ НА ПОЛУЧАВАНЕ НА ЕДНА ЛИЧНА ПЕНСИЯ ПО ПОЛ за периода 2009-2018 г. /в години/
(1.1. - 31.12. на съответната година)

/продължение и край/

ВИД НА ПЕНСИИТЕ	2016 г.			2017 г.			2018 г.		
	общо	мъже	жени	общо	мъже	жени	общо	мъже	жени
ПЕНСИИ - общо (I+II+III+IV)	21.5	18.4	24.5	21.7	18.6	24.7	21.7	18.6	24.8
I. ФОНД "ПЕНСИИ"	21.4	18	24.6	21.6	18.1	24.8	21.6	18.1	24.9
1.Инвалидност поради общо заболяване	12.3	10.8	14.2	12.7	11.1	14.4	13.1	11.3	15.2
2.Пенсии за осигурителен стаж и възраст	23.0	19.6	26.2	23.2	19.7	26.5	23.2	19.7	26.5
3.Пенсии за осигурит. стаж и възраст-ЗПЗСК (отм.)	40.2	37.3	40.2	41.0	44.4	40.9	42.0	44	42.0
4.Инвалидност - общо забол. - ЗПЗСК (отм.)	45.7	47.4	45.5	47.4	47.4	47.4	48.7	48.8	48.7
5.Инвалидност-общо забол.-СВОЧ на ТПК (отм.)	34.5	34.7	34.4	35.8	32.3	37.0	34.9	30.8	36.1
6.Пенсии за осигурителен стаж и възраст-СВОЧ на ТПК (отм.)	28.3	25.9	29.0	28.9	26.3	29.6	29.7	27.2	30.3
7.Частни занаятчии, търговци и др.	27.3	26.5	37.0	29.4	28.0	29.7	31.1	28.0	32.4
II. ФОНД "ПЕНСИИ ЗА ЛИЦАТА ПО ЧЛ. 69 ОТ КСО"	26.4	26.3	29.8	26.8	26.8	27.1	26.8	26.8	30.1
1.Инвалидност поради общо заболяване	18.3	18.3		14.0	14.0		26.0	26.0	
2.Пенсии за осигурителен стаж и възраст	26.4	26.4	29.8	26.8	26.8	27.1	26.8	26.8	30.1
III. ФОНД "ПЕНСИИ, НЕСВЪРЗАНИ С ТРУДОВА ДЕЙНОСТ"	16.4	14.7	18.2	16.8	15.0	18.7	16.8	15.2	18.6
1.Старост/Поборнически/									
2.Пенсии за военна инвалидност	37.4	37.4		32.2	32.2		38.8	38.8	
3.Народни по чл.28 от ЗП (отм.)	45.0		45.0						
4.Народни по чл.30А от ЗП (отм.)	45.5	37.0	54.0	43.0		43.0			
5.За особени заслуги	7.0	6.5	8.0	10.0	10.0		7.0		7.0
6.Пенсии за гражданска инвалидност	54.0	46.5	69.0	42.5	34.0	51.0	26.3	26.3	
7.Старост на частни земеделски стопани	30.5	29.5	30.7	31.6	27.7	32.2	32.0	27.8	33.0
8.С отделен указ	51.0		51.0						
9.Социални пенсии за инвалидност	16.4	14.2	18.8	17.5	15.5	19.7	17.1	15.2	19.5
10.Персонални пенсии	19.8		19.8	20.7	12.5	21.1	20.6	3.5	21.8
11.Социални пенсии за старост	10.6	7.0	13.5	9.3	6.9	11.9	9.5	6.9	12.6
IV. ФОНД "ТРУДОВА ЗЛОПОЛУКА И ПРОФЕСИОНАЛНА БОЛЕСТ"	37.3	36.6	38.6	36.6	36.7	36.5	36.8	36.2	38.2
А) Пенсии за трудова дейност	37.3	36.6	38.6	36.6	36.7	36.5	36.8	36.2	38.2
1.Инвалидност поради трудова злополука и професионална болест	36.9	36.4	37.8	35.9	36.4	34.7	36.2	35.8	37.2
2.Инвалидност поради трудова злополука и професионална болест - ЗПЗСК (отм.)	51.6	49.7	52.8	50.7	55.0	49.9	53.2	52.0	54.5
3.Инвалидност поради трудова злополука и професионална болест - СВОЧ на ТПК (отм.)	34.5	33.7	35.3	51.5	59.0	44.0	59.0		59.0
Б) Пенсии за лицата по чл. 69 от КСО									
1.Инвалидност поради трудова злополука и професионална болест									

4.14 СРЕДЕН ОСИГУРИТЕЛЕН СТАЖ НА ПЕНСИОНЕРИТЕ С ЛИЧНИ ПЕНСИИ ЗА ОСИГУРИТЕЛЕН СТАЖ И ВЪЗРАСТ за периода 2009-2018 г.

КАТЕГОРИЯ ТРУД	2009 г.				2010 г.				2011 г.				2012 г.				2013 г.				
	ОБЩО	чл.68 от КСО	СВОК на ТПК	чл.69 от КСО	ОБЩО	чл.68 от КСО	СВОК на ТПК	чл.69 от КСО	ОБЩО	чл.68 от КСО	СВОК на ТПК	чл.69 от КСО	ОБЩО	чл.68 от КСО	СВОК на ТПК	чл.69 от КСО	ОБЩО	чл.68 от КСО	СВОК на ТПК	чл.69 от КСО	
I. СЪСТОЯНИЕ към 31.12.																					
ОБЩО - вс.категории	36.6	36	31.7	46.9	36.8	36,3	31,8	47,1	37.1	36.5	31.9	47.4	37.1	36.5	32.0	47.6	37.3	36.7	32.1	47.8	
I категория труд	44.0	43.2	44.5	45.2	43.9	43.2	44.3	45.2	43.9	43.1	43.9	45.2	43.8	43.1	43.8	45.1	43.7	43.0	44.3	45.0	
II категория труд	40.0	40.0	38.7	40.0	40.0	40.0	38.6	40.4	39.9	39.9	38.5	40.3	39.8	39.8	38.5	40.4	39.8	39.8	38.6	40.3	
III категория труд	32.3	32.3	30.8	47.6	32.6	32.6	30.9	47.9	32.8	32.8	30.9	47.7	32.9	32.9	31.0	47.8	33.1	33.1	31.1	47.7	
Осигурителен стаж, превърнат в съотношение 1 към 3	74.2	75.9		56.7	74.4	76.0		58.0	74.6	76.0		59.4	73.9	75.3		59.0	73.9	75.2		59.4	
Осигурителен стаж, превърнат в съотношение 1 към 2	52.2	82.8		49.1	52.9	70.6		51.0	50.1			50.1	51.6			51.6	51.6			51.6	
Смесен осигурителен стаж	42.3	41.6	36.0	47.2	42.2	41.5	36.1	47.5	42.2	41.5	36.1	47.7	42.1	41.3	36.1	47.9	42.1	41.3	36.2	48.2	
Непоказани	27.8	27.7		32.0	28.1	28.1		32.0	28.4	28.3		32.0	28.4	28.3		32.0	28.0	27.9		32.0	
II. НОВООТПУСНАТИ																					
1.1. -																					
31.12. на съответната година		чл.68 от КСО	СВОК на ТПК	чл.69 от КСО	ОБЩО	чл.68 от КСО	СВОК на ТПК	чл.69 от КСО	ОБЩО	чл.68 от КСО	СВОК на ТПК	чл.69 от КСО	ОБЩО	чл.68 от КСО	СВОК на ТПК	чл.69 от КСО	ОБЩО	чл.68 от КСО	СВОК на ТПК	чл.69 от КСО	
ОБЩО -вс.категории	39.7	39.3		47.0	38,8	38,3		47,0	38.1	37.8		45.9	38.3	37.8		46.2	38.1	37.7		48.3	
I категория труд	48.2	64.1		46.9	50.2	53.2		49.7	48.4	54.6		47.2	54.0	58.2		48.2	57.5	59.2		50.8	
II категория труд	40.7	40.7			38.5	38.5			36.8	36.8			34.0	34.0			32.7	32.7			
III категория труд	36.8	36.8			36.5	36.5			36.1	36.1			35.8	35.8			35.7	35.7			
Осигурителен стаж, превърнат в съотношение 1 към 3	75.2	82.3		46.5	73.3	73.3			85.5	82.2			96.4	72.2	72.2		34.4	34.4			
Осигурителен стаж, превърнат в съотношение 1 към 2	82.8	82.8			70.6	70.6			52.7	77.6			40.2	53.5	70.8		36.1	32.2		32.2	
Смесен осигурителен стаж	41.2	40.7		47.0	40.4	39.7		47.0	39.8	39.3		45.9	40.1	39.4		46.1	39.8	39.3		48.3	

4.14 СРЕДЕН ОСИГУРИТЕЛЕН СТАЖ НА ПЕНСИОНЕРИТЕ С ЛИЧНИ ПЕНСИИ ЗА ОСИГУРИТЕЛЕН СТАЖ И ВЪЗРАСТ за периода 2009-2018 г.

/продължение и край/

КАТЕГОРИЯ ТРУД	2013 г.				2014 г.				2015 г.				2016 г.				2017 г.				2018 г.					
	ОБЩО	чл.68 от КСО	СВОК на ТПК	чл.69 от КСО	ОБЩО	чл.68 от КСО	СВОК на ТПК	чл.69 от КСО	ОБЩО	чл.68 от КСО	СВОК на ТПК	чл.69 от КСО	ОБЩО	чл.68, 68а, 69а и 69б	СВОК на ТПК	чл.69 от КСО	ОБЩО	чл.68, 68а, 69а и 69б	СВОК на ТПК	чл.69 от КСО	ОБЩО	чл.68, 68а, 69а и 69б	СВОК на ТПК	чл.69 от КСО		
I. СЪСТОЯНИЕ към 31.12.																										
ОБЩО -вс.категории	37.3	36.7	32.1	47.8	37.5	36.9	32.2	48.2	37.7	37.1	32.2	48.4	37.8	37.2	32.3	48.6	38.0	37.3	32.3	48.9	38.1	37.5	32.4	49.2		
I категория труд	43.7	43.0	44.3	45.0	43.6	42.9	43.9	44.9	43.5	42.8	44.1	44.7	43.4	42.7	44.1	44.5	43.2	42.7	44.1	44.3	43.0	42.5	43.5	44.0		
II категория труд	39.8	39.8	38.6	40.3	39.7	39.7	38.6	40.8	39.6	39.6	38.4	40.9	39.5	39.5	38.3	40.7	39.4	39.4	38.1	40.5	39.3	39.3	37.9	39.7		
III категория труд	33.1	33.1	31.1	47.7	33.4	33.4	31.2	47.5	33.7	33.7	31.2	47.3	33.9	33.9	31.3	47.2	34.2	34.2	31.4	46.3	34.5	34.5	31.4	45.7		
Осигурителен стаж, превърнат в съотношение 1 към 3	73.9	75.2		59.4	73.4	74.7		59.0	73.0	74.2		58.5	72.9	74.1		59.4	72.2	73.6		59.4	72.0	73.6		57.4		
Осигурителен стаж, превърнат в съотношение 1 към 2	51.6			51.6	51.6			51.6	54.5			54.5	54.5			54.5	54.2			54.2	51.2			51.2		
Смесен осигурителен стаж	42.1	41.3	36.2	48.2	42.1	41.2	36.1	48.6	42.0	41.1	36.1	48.9	42.0	41	36.0	49.1	41.9	40.9	35.9	49.4	41.9	40.9	36.1	49.7		
Непоказани	28.0	27.9		32.0	28.2	28.2		32.0	28.7	28.6		32.0	29.1	29.1		28.3	28.3			21.0	21					
II. НОВООТПУСНАТИ 1.1. - 31.12. на съответната година		чл.68 от КСО	СВОК на ТПК	чл.69 от КСО	ОБЩО	чл.68 от КСО	СВОК на ТПК	чл.69 от КСО	ОБЩО	чл.68 от КСО	СВОК на ТПК	чл.69 от КСО	ОБЩО	чл.68, 68а, 69а и 69б	СВОК на ТПК	чл.69 от КСО	ОБЩО	чл.68, 68а, 69а и 69б	СВОК на ТПК	чл.69 от КСО	ОБЩО	чл.68, 68а, 69а и 69б	СВОК на ТПК	чл.69 от КСО		
ОБЩО -вс.категории	38.1	37.7		48.3	37.9	37.3		50.7	37.5	36.9		47.4	37.6	36.4		47.7	36.7	36.3		49.1	36.2	35.9		49.2		
I категория труд	57.5	59.2		50.8	57.4	59.0		54.8	51.0	51.4		50.7	48.8	46.3		50.1	52.3	52.5		52.2	47.8	46.1		53.2		
II категория труд	32.7	32.7			30.3	30.3			28.0	28.0			24.3	24.3			27.8	27.8			29.6	29.6				
III категория труд	35.7	35.7			35.7	35.7			35.6	35.6			35.5	35.5			35.3	35.3			34.7	34.7				
Осигурителен стаж, превърнат в съотношение 1 към 3	34.4	34.4			30.4	30.4			51.9	51.9											72	72				
Осигурителен стаж, превърнат в съотношение 1 към 2	32.2			32.2					31.3				35.4			35.4										
Смесен осигурителен стаж	39.8	39.3		48.3	39.6	38.7		50.6	39.1	38.2		31.3	39.5	37.3		47.7	38.3	37.5		49.0	37.8	37.4		49.1		

**4.15 СРЕДЕН ОСИГУРИТЕЛЕН СТАЖ НА ПЕНСИОНЕРИТЕ С ЛИЧНИ ПЕНСИИ ЗА
ОСИГУРИТЕЛЕН СТАЖ И ВЪЗРАСТ, РАЗПРЕДЕЛЕНИ ПО ПОЛ НА ЛИЦАТА за периода 2009-2018 г.**

КАТЕГОРИЯ ТРУД	2009 г.								2010 г.							
	ОБЩО		чл.68 от КСО		СВОЧ на ТПК		чл.69 от КСО		ОБЩО		чл.68 от КСО		СВОЧ на ТПК		чл.69 от КСО	
	мъже	жени	мъже	жени	мъже	жени	мъже	жени	мъже	жени	мъже	жени	мъже	жени	мъже	жени
I. СЪСТОЯНИЕ към 31.12.																
ОБЩО - вс.категории	43.0	31.7	42.4	31.7	40.3	29.9	47	42.7	43,1	32,1	42,5	32,1	40,5	30	47,2	43,1
I категория труд	45.8	38.4	46.2	38.3	47.1	39.0	45.3	41.3	45.8	38.5	46.2	38.3	47.3	39.0	45.3	41.8
II категория труд	42.3	36.1	42.3	36.1	43.0	36.2	40.0	38.9	42.3	36.1	42.3	36.1	43.0	36.1	40.4	38.1
III категория труд	38.1	30.4	38.0	30.4	39.1	29.3	48.5	36.3	38.2	30.8	38.2	30.8	39.3	29.5	48.7	36.3
Осигурителен стаж, превърнат в съотношение 1 към 3	75.2	60.6	77.1	60.6			56.7		75.2	64.0	77.0	64.0			58.0	
Осигурителен стаж, превърнат в съотношение 1 към 2	49.1	82.2		82.8			49.1		51.0	70.6		70.6			51.0	
Смесен осигурителен стаж	45.6	35.3	45.2	35.2	43.9	33.2	47.3	43.2	45.5	35.5	45.1	35.5	44.3	33.2	47.6	43.7
Непоказани	31.6	26.8	31.5	26.8			32.0		31.8	27.1	31.8	27.1			32.0	
II. НОВООТПУСНАТИ																
1.1. - 31.12. на съответната година																
ОБЩО -вс.категории	41.6	36.6	41.0	36.5			47.0	46.2	41.0	36,4	40,3	36,4			47.0	46,7
I категория труд	48.2	47.9	67.0	58.1			47.1	46.2	47.5	55.7	48.7	59.1			47.3	55.0
II категория труд	37.2	42.3	37.2	42.3					31.1	41.6	31.1	41.6				
III категория труд	38.5	35.9	38.5	35.9					38.0	36.0	38.0	36.0				
Осигурителен стаж, превърнат в съотношение 1 към 3	68.9	100.2	76.4	100.2			46.5		52.8	104.0	52.8	104.0				
Осигурителен стаж, превърнат в съотношение 1 към 2		82.8		82.8						70.6		70,6				
Смесен осигурителен стаж	42.3	37.5	41.7	37.4			47.0	46.2	41.8	37.2	41.0	37.1			47.0	45.9

**4.15 СРЕДЕН ОСИГУРИТЕЛЕН СТАЖ НА ПЕНСИОНЕРИТЕ С ЛИЧНИ ПЕНСИИ ЗА
ОСИГУРИТЕЛЕН СТАЖ И ВЪЗРАСТ, РАЗПРЕДЕЛЕНИ ПО ПОЛ НА ЛИЦАТА за периода 2009-2018 г.**

/Продължение/

КАТЕГОРИЯ ТРУД	2011 г.								2012 г.							
	ОБЩО		чл.68 от КСО		СВОЧ на ТПК		чл.69 от КСО		ОБЩО		чл.68 от КСО		СВОЧ на ТПК		чл.69 от КСО	
	мъже	жени	мъже	жени	мъже	жени	мъже	жени	мъже	жени	мъже	жени	мъже	жени	мъже	жени
I. СЪСТОЯНИЕ към 31.12.																
ОБЩО -вс.категории	43.2	32.5	42.6	32.5	40.6	30.2	47.5	43.4	43.1	32.6	42.5	32.6	40.8	30.3	47.7	43.7
I категория труд	45.8	38.5	46.3	38.3	46.4	39.9	45.3	41.9	45.8	38.5	46.3	38.3	46.9	39.9	45.2	42.1
II категория труд	42.3	36.2	42.3	36.2	43.0	36.0	40.4	38.9	42.3	36.1	42.3	36.1	43.1	36.0	40.5	38.9
III категория труд	38.4	31.2	38.4	31.2	39.4	29.6	48.6	36.1	38.3	31.4	38.2	31.4	39.5	29.7	48.7	36.1
Осигурителен стаж, превърнат в съотношение 1 към 3	75.2	64.7	76.9	64.7			59.4		74.8	62.7	76.4	62.7			59.0	
Осигурителен стаж, превърнат в съотношение 1 към 2	50.1						50.1		51.6						51.6	
Смесен осигурителен стаж	45.4	35.8	44.9	35.7	44.9	33.3	47.8	43.9	45.2	35.9	44.6	35.8	45.1	33.3	48.0	44.3
Непоказани	31.5	27.5	31.4	27.5			32.0		31.5	27.4	31.4	27.4			32.0	
II. НОВООТПУСНАТИ																
1.1. - 31.12. на съответната година																
ОБЩО -вс.категории	40.1	36.1	39.6	36.1			46.0	44.9	40.2	36.1	39.5	36.0			46.1	46.4
I категория труд	46.7	52.2	61.3	53.5			46.1	51.2	52.7	56.0	61.4	56.1			47.4	55.9
II категория труд	29.6	40.1	29.6	40.1					27.0	38.1	27.0	38.1				
III категория труд	37.4	35.6	37.4	35.6					36.7	35.5	36.7	35.5				
Осигурителен стаж, превърнат в съотношение 1 към 3	65.6	115.5	50.1	115.5			96.4		31.9	112.4	31.9	112.4				
Осигурителен стаж, превърнат в съотношение 1 към 2	52.7		77.6				40.2		53.5		70.8				36.1	
Смесен осигурителен стаж	41.0	36.9	40.5	36.9			45.9	44.4	41.2	37.1	40.4	36.9			46.1	46.0

**4.15 СРЕДЕН ОСИГУРИТЕЛЕН СТАЖ НА ПЕНСИОНЕРИТЕ С ЛИЧНИ ПЕНСИИ ЗА
ОСИГУРИТЕЛЕН СТАЖ И ВЪЗРАСТ, РАЗПРЕДЕЛЕНИ ПО ПОЛ НА ЛИЦАТА за периода 2009-2018 г.**

/Продължение/

КАТЕГОРИЯ ТРУД	2013 г.								2014 г.							
	ОБЩО		чл.68 от КСО		СВОК на ТПК		чл.69 от КСО		ОБЩО		чл.68 от КСО		СВОК на ТПК		чл.69 от КСО	
	мъже	жени	мъже	жени	мъже	жени	мъже	жени	мъже	жени	мъже	жени	мъже	жени	мъже	жени
I. СЪСТОЯНИЕ към 31.12.																
ОБЩО -вс.категории	43.2	32.9	42.6	32.9	41.0	30.5	47.9	44.1	43.3	33.2	42.6	33.2	41.0	30.6	48.3	44.5
I категория труд	45.7	38.6	46.3	38.4	46.9	40.7	45.1	42.2	45.7	38.6	46.3	38.4	46.2	40.7	45	42.2
II категория труд	42,3	36.1	42,3	36.1	43.5	36.1	40.4	38.9	42,3	36.1	42,3	36.1	43.8	36.1	40.8	38.9
III категория труд	38.4	31.7	38.4	31.7	39.6	29.8	48.7	35.8	38.5	32	38.5	32	39.5	30	48.6	35.8
Осигурителен стаж, превърнат в съотношение 1 към 3	74.6	63.6	76.1	63.6			59.4		74.1	63.6	75.6	63.6			59.0	
Осигурителен стаж, превърнат в съотношение 1 към 2	51.6						51.6		51.6						51.6	
Смесен осигурителен стаж Непоказани	45.2	36.0	44.6	36.0	45.3	33.4	48.3	44.6	45.1	36.2	44.4	36.1	45.2	33.6	48.7	45.1
30.9	27.2	30.8	27.2				32.0		31.0	27.4	30.9	27.4			32.0	
II. НОВООТПУСНАТИ																
1.1. - 31.12. на съответната година																
ОБЩО -вс.категории	40.0	35.9	39.4	35.9			48.3	48.5	39.8	35.7	38.9	35.6			50.7	49.3
I категория труд	55.6	58.8	59.3	59.2			50.2	53.0	56.2	58.8	58.9	59.1			54.8	54.6
II категория труд	25.8	37.2	25.8	37.2					24.2	34.6	24.2	34.6				
III категория труд	36.7	35.2	36.7	35.2					36.6	35.3	36.6	35.3				
Осигурителен стаж, превърнат в съотношение 1 към 3	25.6	43.2	25.6	43.2					30.4		30.4					
Осигурителен стаж, превърнат в съотношение 1 към 2	32.2						32.2									
Смесен осигурителен стаж	41.0	36.9	40.3	36.8			48.3	48.2	40.8	36.4	39.7	36.2			50.7	49.3

**4.15 СРЕДЕН ОСИГУРИТЕЛЕН СТАЖ НА ПЕНСИОНЕРИТЕ С ЛИЧНИ ПЕНСИИ ЗА
ОСИГУРИТЕЛЕН СТАЖ И ВЪЗРАСТ, РАЗПРЕДЕЛЕНИ ПО ПОЛ НА ЛИЦАТА за периода 2009-2018 г.**

/Продължение/

КАТЕГОРИЯ ТРУД	2015 г.								2016 г.							
	ОБЩО		чл.68 от КСО		СВОК на ТПК		чл.69 от КСО		ОБЩО		чл.68, чл.68а, чл.69а и чл.69б		СВОК на ТПК		чл.69 от КСО	
	мъже	жени	мъже	жени	мъже	жени	мъже	жени	мъже	жени	мъже	жени	мъже	жени	мъже	жени
I. СЪСТОЯНИЕ към 31.12.																
ОБЩО -вс.категории	43.3	33.6	42.5	33.5	41.1	30.8	48.5	44.8	43.3	33.9	42.5	33.8	41.3	30.9	48.7	45.2
I категория труд	45.6	38.6	46.3	38.4	46.2	41	44.8	42.3	45.5	38.6	46.3	38.4	46.2	41.0	44.6	42.3
II категория труд	42.3	36.2	42.3	36.2	43.6	36.1	41	38.9	42.3	36.2	42.3	36.2	43.6	36.1	40.8	38.9
III категория труд	38.6	32.4	38.6	32.4	39.6	30.2	48.4	35.5	38.6	32.7	38.6	32.8	39.8	30.3	48.2	36.6
Осигурителен стаж, превърнат в съотношение 1 към 3	73.7	63.6	75.1	63.6			58.5		73.6	62.7	75.0	62.7			59.4	
Осигурителен стаж, превърнат в съотношение 1 към 2	54.5						54.5		54.5						54.5	
Смесен осигурителен стаж Непоказани	45	36.3	44.2	36.2	45.3	33.5	49	45.3	44.9	36.4	44.0	36.3	45.1	33.7	49.2	45.7
	31.1	28	31.0	28			32.0		32.1	28.3	32.1	28.3				
II. НОВООТПУСНАТИ																
1.1. - 31.12. на съответната година																
ОБЩО -вс.категории	39.2	35.6	38.3	35.6			47.5	46.2	39.6	35.4	37.5	35.3			47.8	46.3
I категория труд	50.1	52.8	50.3	52.2			50.1	54.8	48.5	49.5	41.1	49.4			50.1	49.6
II категория труд	23.6	33.4	23.6	33.4			31.3		21.9	27.1	21.9	27.1				
III категория труд	36.0	35.4	36.0	35.4					35.9	35.3	35.9	35.3				
Осигурителен стаж, превърнат в съотношение 1 към 3	51.9		51.9													
Осигурителен стаж, превърнат в съотношение 1 към 2	31.3								35.4						35.4	
Смесен осигурителен стаж	40.3	36.2	39.2	36			47.5	46	40.8	35.8	38.3	35.4			47.8	46.3

**4.15 СРЕДЕН ОСИГУРИТЕЛЕН СТАЖ НА ПЕНСИОНЕРИТЕ С ЛИЧНИ ПЕНСИИ ЗА
ОСИГУРИТЕЛЕН СТАЖ И ВЪЗРАСТ, РАЗПРЕДЕЛЕНИ ПО ПОЛ НА ЛИЦАТА за периода 2009-2018 г.**

/Продължение и край/

КАТЕГОРИЯ ТРУД	2017 г.								2018 г.							
	ОБЩО		чл.68, чл.68а, чл.69а и чл.69б		СВОК на ТПК		чл.69 от КСО		ОБЩО		чл.68, чл.68а, чл.69а и чл.69б		СВОК на ТПК		чл.69 от КСО	
	мъже	жени	мъже	жени	мъже	жени	мъже	жени	мъже	жени	мъже	жени	мъже	жени	мъже	жени
I. СЪСТОЯНИЕ към 31.12.																
ОБЩО -вс.категории	43.3	34.1	42.5	34.1	41.4	31.0	49.0	45.5	43.3	34.4	42.4	34.4	41.5	31.1	49.3	45.8
I категория труд	45.4	38.6	46.3	38.4	46.2	41.0	44.4	42.3	45.2	38.7	46.2	38.4	45.5	41.0	44.1	42.3
II категория труд	42.3	36.2	42.3	36.2	43.8	36.0	40.6	38.9	42.3	36.2	42.3	36.2	43.5	36.0	39.8	38.9
III категория труд	38.7	33.1	38.7	33.1	39.8	30.4	46.8	39.9	38.8	33.4	38.7	33.4	39.8	30.5	46.2	39.9
Осигурителен стаж, превърнат в съотношение 1 към 3	73.0	62.5	74.5	62.5			59.4		72.3	67.8	74	67.8			57.4	
Осигурителен стаж, превърнат в съотношение 1 към 2	54.2						54.2		51.2						51.2	
Смесен осигурителен стаж Непоказани	44.9	36.5	43.9	36.4	45.5	33.6	49.5	46.0	44.8	36.6	43.8	36.5	45.7	33.8	49.8	46.3
	35.5	24.8	35.5	24.8						21.0		21.0				
II. НОВООТПУСНАТИ																
1.1. - 31.12. на съответната година																
ОБЩО -вс.категории	38.4	35.2	37.6	35.1			49.1	48.1	37.7	34.7	37.4	34.7			49.2	48.2
I категория труд	51.5	56.0	49.0	56.0			52.2		48.9	46.5	46.7	45.6			53.9	51.7
II категория труд	24.1	30.4	24.1	30.4					22.3	34.3	22.3	34.3				
III категория труд	35.7	35.1	35.7	35.1					35.2	34.5	35.2	34.5				
Осигурителен стаж, превърнат в съотношение 1 към 3									72.0		72.0					
Осигурителен стаж, превърнат в съотношение 1 към 2																
Смесен осигурителен стаж	39.6	35.4	38.6	35.3			49.1	48.1	39.0	35.1	38.5	35.0			49.2	48.0

4.16 СРЕДНИ ВЪЗРАСТИ НА ПЕНСИОНЕРИТЕ С ЛИЧНИ ПЕНСИИ за периода 2009-2018 г. към 31.12. на съответната година

ВИД НА ПЕНСИИТЕ	2009 г.			2010 г.			2011 г.			2012 г.			2013 г.			2014 г.		
	общо	мъже	жени	общо	мъже	жени	общо	мъже	жени	общо	мъже	жени	общо	мъже	жени	общо	мъже	жени
ПЕНСИИ - общо (I+II+III)	68.43	67.21	69.37	68.50	67.25	69.37	68.60	67.34	69.57	68.83	67.54	69.82	69.02	67.70	70.03	69.14	67.80	70.17
I. Ф О Н Д " П Е Н С И И "	69.09	68.15	69.81	69.17	68.19	69.91	69.28	68.29	70.02	69.52	68.50	70.28	69.73	68.69	70.51	69.86	68.79	64.93
А)Пенсии за трудова дейност	69.39	68.76	69.82	69.46	68.79	69.92	69.56	68.87	70.03	69.80	69.07	70.29	70.00	69.23	70.53	70.12	69.30	70.67
1.Инвалидност поради общо заболяване	58.55	57.26	59.55	58.64	57.37	59.64	58.72	57.49	59.71	58.87	57.68	59.81	59.03	57.91	59.92	59.17	58.08	60.05
2.Пенсии за осигурителен стаж и възраст	71.61	71.49	71.69	71.74	71.59	71.84	71.90	71.72	72.02	72.22	72.00	72.36	72.55	72.27	72.73	72.73	72.39	72.95
3.Пенсии за осигурит. стаж и възраст-ЗПЗСК (отм.)	90.28	95.00	90.15	91.00	95.68	90.89	91.68	96.50	91.60	92.45	97.12	92.36	93.25	97.98	93.17	94.00	98.82	93.94
4.Инвалидност - общо забол. - ЗПЗСК (отм.)	76.94	73.72	77.40	77.64	73.88	78.18	78.32	74.87	78.80	78.76	75.34	79.24	79.32	75.45	79.86	79.77	76.02	80.32
5.Инвалидност-общо забол.-СВОЧ на ТПК (отм.)	63.83	59.46	65.06	64.09	60.09	65.25	64.57	60.33	65.80	64.92	60.54	66.19	65.32	61.23	66.50	66.00	62.00	67.15
6.Пенсии за осигурителен стаж и възраст-СВОЧ на ТПК (отм.)	75.99	77.59	75.66	76.69	78.33	76.37	77.42	79.12	77.09	78.15	79.91	77.81	78.85	80.67	78.52	79.53	81.42	79.21
7.Частни занаятчий, търговци и др.	80.61	81.33	80.07	81.21	81.99	80.60	81.89	82.52	81.46	82.58	82.81	82.42	83.38	83.69	83.16	83.79	83.20	84.13
Б) Пенсии за лицата по чл. 69 от КСО	62.60	62.56	64.11	62.79	62.76	64.06	63.10	63.07	64.16	63.36	63.33	64.29	63.82	63.79	64.76	64.18	64.16	64.93
1.Инвалидност поради общо заболяване	49.26	49.04	52.65	50.25	50.21	50.93	50.93	50.86	51.93	51.92	51.91	52.02	52.72	52.70	53.02	53.50	53.71	48.97
2.Пенсии за осигурителен стаж и възраст	62.61	62.58	64.14	62.80	62.77	64.09	63.11	63.08	64.19	63.37	63.34	64.31	63.83	63.80	64.78	64.19	64.16	64.95
II. ФОНД "ПЕНСИИ, НЕСВЪРЗАНИ С ТРУДОВА ДЕЙНОСТ"	45.23	41.02	50.07	44.89	41.08	49.40	44.48	41.08	48.60	44.22	41.26	47.93	43.97	41.38	47.30	43.86	41.62	46.81
1.Старост/Поборнически/																		
2.Пенсии за военна инвалидност	49.93	49.94	28.71	50.14	50.15	28.42	50.50	50.50	29.42	51.02	51.03	30.42	51.42	51.43	31.42	52.00	52.01	32.42
3.Народни по чл.28 от ЗП (отм.)	84.77	83.08	85.33	85.77	84.08	86.33	87.33	87.33	88.08	88.08	88.08	89.08	89.08	89.08	90.08	90.08	90.08	90.08
4.Народни по чл.30А от ЗП (отм.)	85.11	87.42	84.79	56.09	86.17	86.09	87.52	87.17	87.54	88.49	88.17	88.51	89.65	89.17	89.70	90.65	90.17	90.74
5.За особени заслуги	79.54	79.22	80.33	79.02	78.90	79.27	79.35	78.80	80.18	79.42	79.28	79.69	79.07	77.89	80.69	80.93	80.17	81.69
6.Пенсии за гражданска инвалидност	53.51	52.40	57.44	54.17	53.12	57.84	54.73	53.48	59.12	54.65	53.91	57.68	55.37	54.81	57.79	55.55	54.97	58.03
7.Старост на частни земеделски стопани	82.62	83.34	82.42	83.43	84.39	83.15	84.02	85.43	83.60	84.61	86.12	84.19	85.23	86.88	84.80	85.88	87.40	85.52
8.С отделен указ	71.79		71.79	72.79		72.79	73.79		73.79	74.79		74.79	75.79		75.79	76.79		76.79
9.Социални пенсии за инвалидност	41.61	38.00	45.68	41.46	38.15	45.28	41.25	38.15	44.80	41.18	38.50	44.43	41.15	38.76	44.13	41.24	39.09	43.98
10.Персонални пенсии	54.44	14.80	63.49	50.23	14.24	59.80	45.74	13.92	55.73	42.35	14.38	53.32	38.29	14.03	49.04	33.53	13.55	43.99
11.Социални пенсии за старост	79.84	76.79	81.62	79.72	76.83	81.55	79.60	76.88	81.47	79.29	76.80	81.19	78.91	76.60	80.81	78.65	76.56	80.54
III. ФОНД "ТРУДОВА ЗЛОПОЛУКА И ПРОФЕСИОНАЛНА БОЛЕСТ"	62.85	60.68	67.71	63.10	60.83	67.71	63.29	60.94	68.47	63.63	61.28	68.82	63.79	61.51	68.93	63.94	61.58	69.30
А)Пенсии за трудова дейност	62.87	60.69	67.71	63.11	60.84	68.14	63.30	60.96	68.47	63.64	61.29	68.82	63.80	61.52	68.94	63.95	61.60	69.31
1.Инвалидност поради трудова злополука и професионална болест	62.57	60.52	67.30	62.82	60.66	67.75	63.03	60.79	68.10	63.38	61.13	68.47	63.55	61.39	68.58	63.71	61.47	68.95
2.Инвалидност поради трудова злополука и професионална болест - ЗПЗСК (отм.)	74.67	71.86	76.71	75.36	72.71	77.37	75.71	72.79	77.83	75.72	73.32	77.42	76.06	73.16	78.02	76.75	73.72	78.57
3.Инвалидност поради трудова злополука и професионална болест - СВОЧ на ТПК (отм.)	68.90	67.42	70.06	70.15	68.41	71.51	69.38	67.57	70.77	70.61	68.04	72.36	69.93	65.77	72.63	70.09	66.77	72.49
Б) Пенсии за лицата по чл. 69 от КСО	50.36	50.36		50.77	50.77		51.77	51.77		52.77	52.77		54.07	53.77	56.17	55.07	54.77	57.17
1.Инвалидност поради трудова злополука и професионална болест	50.36	50.36		50.77	50.77		51.77	51.77		52.77	52.77		54.07	53.77	56.17	55.07	54.77	57.17

4.16 СРЕДНИ ВЪЗРАСТИ НА ПЕНСИОНЕРИТЕ С ЛИЧНИ ПЕНСИИ за периода 2009-2018 г. към 31.12. на съответната година

ВИД НА ПЕНСИИТЕ	2015 г.			ВИД НА ПЕНСИИТЕ	2016 г.			2017 г.			2018 г.		
	общо	мъже	жени		общо	мъже	жени	общо	мъже	жени	общо	мъже	жени
ПЕНСИИ - общо (I+II+III)	69.23	67.86	70.27	ПЕНСИИ - общо (I+II+III+IV)	69.35	67.93	70.42	69.50	68.08	70.57	69.69	68.27	70.75
I. Ф О Н Д " П Е Н С И И "	69.95	68.86	70.77										
А) Пенсии за трудова дейност	70.21	69.37	70.78	I. Ф О Н Д " П Е Н С И И "	70.39	69.54	70.95	70.55	69.68	71.12	70.73	69.84	71.31
1.Инвалидност поради общо заболяване	59.38	58.31	60.24	1.Инвалидност поради общо заболяване	59.63	58.58	60.47	59.87	58.84	60.71	60.11	59.08	60.94
2.Пенсии за осигурителен стаж и възраст	72.85	72.48	73.08	2.Пенсии за осигурителен стаж и възраст	73.04	72.68	73.27	73.20	72.85	73.43	73.39	73.03	73.62
3.Пенсии за осигурит. стаж и възраст-ЗПЗСК (отм.)	94.78	99.86	94.72	3.Пенсии за осигурит. стаж и възраст-ЗПЗСК (отм.)	95.58	101.75	95.53	96.35	104.09	96.31	97.10	104.13	97.07
4.Инвалидност - общо забол. - ЗПЗСК (отм.)	80.29	76.35	80.86	4.Инвалидност - общо забол. - ЗПЗСК (отм.)	80.98	76.70	81.58	81.42	77.57	81.97	81.95	78.42	82.50
5.Инвалидност-общо забол.-СВОЧ на ТПК (отм.)	66.17	62.60	67.25	5.Инвалидност-общо забол.-СВОЧ на ТПК (отм.)	66.79	63.07	67.89	67.17	63.47	68.24	67.82	64.05	68.90
6.Пенсии за осигурителен стаж и възраст-СВОЧ на ТПК (отм.)	80.21	82.11	79.91	6.Пенсии за осигурителен стаж и възраст-СВОЧ на ТПК (отм.)	80.91	82.76	80.63	81.59	83.50	81.32	82.25	84.11	82.00
7.Частни занаятчии, търговци и др.	84.39	84.03	84.63	7.Частни занаятчии, търговци и др.	84.92	83.59	85.52	85.34	84.17	85.94	85.59	84.60	86.11
Б) Пенсии за лицата по чл. 69 от КСО	64.32	64.30	64.96	II. ФОНД "ПЕНСИИ ЗА ЛИЦАТА ПО ЧЛ. 69 ОТ КСО"	63.97	63.96	64.40	64.40	64.38	64.81	64.95	64.94	65.33
1.Инвалидност поради общо заболяване	54.12	54.32	49.97	1.Инвалидност поради общо заболяване	55.00	55.20	50.97	56.03	56.25	51.97	56.35	56.54	52.97
2.Пенсии за осигурителен стаж и възраст	64.32	64.31	64.98	2.Пенсии за осигурителен стаж и възраст	63.98	63.97	64.42	64.40	64.39	64.82	64.96	64.94	65.34
II. ФОНД "ПЕНСИИ, НЕСВЪРЗАНИ С ТРУДОВА ДЕЙНОСТ"	43.81	41.89	46.39	III. ФОНД "ПЕНСИИ, НЕСВЪРЗАНИ С ТРУДОВА ДЕЙНОСТ"	43.86	42.25	46.04	43.84	42.49	45.71	43.95	42.91	45.40
1.Старост/Поборнически/				1.Старост/Поборнически/									
2.Пенсии за военна инвалидност	52.42	52.43	33.42	2.Пенсии за военна инвалидност	53.02	53.03	34.42	53.54	53.55	35.42	54.15	54.16	36.42
3.Народни по чл.28 от ЗП (отм.)	91.08		91.08	3.Народни по чл.28 от ЗП (отм.)									
4.Народни по чл.30А от ЗП (отм.)	90.75	91.17	90.67	4.Народни по чл.30А от ЗП (отм.)	88.69		88.69	87.75		87.75	91.25		91.25
5.За особени заслуги	81.03	79.74	82.32	5.За особени заслуги	79.76	77.58	81.57	80.42	77.19	82.57	79.81	78.19	81.10
6.Пенсии за гражданска инвалидност	56.35	55.68	59.03	6.Пенсии за гражданска инвалидност	57.12	56.70	58.83	57.43	57.22	58.31	58.41	58.19	59.31
7.Старост на частни земеделски стопани	86.37	87.69	86.08	7.Старост на частни земеделски стопани	87.05	88.27	86.78	87.68	89.31	87.30	87.65	89.76	87.17
8.С отделен указ	77.79		77.79	8.С отделен указ	74.50		74.50	75.50		75.50	76.50		76.50
9.Социални пенсии за инвалидност	41.45	39.49	44.00	9.Социални пенсии за инвалидност	41.67	39.93	43.95	41.81	40.21	43.93	41.97	40.66	43.73
10.Персонални пенсии	29.02	13.57	38.48	10.Персонални пенсии	26.18	13.33	34.65	22.86	13.26	29.57	21.31	13.40	27.07
11.Социални пенсии за старост	78.15	76.41	79.91	11.Социални пенсии за старост	77.72	76.33	79.24	77.26	76.13	78.57	76.78	75.94	77.76
III. ФОНД "ТРУДОВА ЗЛОПОЛУКА И ПРОФЕСИОНАЛНА БОЛЕСТ"	64.13	61.73	69.65	IV. ФОНД "ТРУДОВА ЗЛОПОЛУКА И ПРОФЕСИОНАЛНА БОЛЕСТ"	64.37	61.96	69.94	64.68	62.20	70.36	64.82	62.31	70.56
А) Пенсии за трудова дейност	64.14	61.74	69.65	А) Пенсии за трудова дейност	64.38	61.97	69.94	64.69	62.20	70.36	64.83	62.31	70.56
1.Инвалидност поради трудова злополука и професионална болест	63.89	61.62	69.27	1.Инвалидност поради трудова злополука и професионална болест	64.15	61.86	69.58	64.48	62.09	70.07	64.62	62.21	70.28
2.Инвалидност поради трудова злополука и професионална болест - ЗПЗСК (отм.)	77.48	73.99	79.47	2.Инвалидност поради трудова злополука и професионална болест - ЗПЗСК (отм.)	77.77	74.06	79.85	77.83	74.59	79.90	78.09	74.35	80.27
3.Инвалидност поради трудова злополука и професионална болест - СВОЧ на ТПК (отм.)	71.09	67.77	73.49	3.Инвалидност поради трудова злополука и професионална болест - СВОЧ на ТПК (отм.)	70.97	67.71	73.15	71.18	69.29	72.56	71.76	70.29	72.92
Б) Пенсии за лицата по чл. 69 от КСО	56.07	55.77	58.17	Б) Пенсии за лицата по чл. 69 от КСО	57.07	56.77	59.17	58.07	57.77	60.17	59.07	58.77	61.17
1.Инвалидност поради трудова злополука и професионална болест	56.07	55.77	58.17	1.Инвалидност поради трудова злополука и професионална болест	57.07	56.77	59.17	58.07	57.77	60.17	59.07	58.77	61.17

4.17 СРЕДНИ ВЪЗРАСТИ НА ПЕНСИОНЕРИТЕ С ЛИЧНИ НОВООТПУСНАТИ ПЕНСИИ за периода 2009-2018 г.

ВИД НА ПЕНСИИТЕ	1.1.2009 г. - 31.12.2009 г.			1.1.2010 г. - 31.12.2010 г.			1.1.2011г. - 31.12.2011 г.		
	общо	мъже	жени	общо	мъже	жени	общо	мъже	жени
ПЕНСИИ - общо (I+II+III)	56.2	56.9	55.1	57.0	57.0	56.9	56.9	57.1	56.7
I. Ф О Н Д " П Е Н С И И "	57.2	58.0	56.0	57.8	58.0	57.6	57.9	58.2	57.5
<u>A)Пенсии за трудова дейност</u>	57.4	58.5	56.0	58.1	58.6	57.7	58.1	58.7	57.5
1.Инвалидност поради общо заболяване	51.5	52.6	50.4	51.5	52.5	50.5	51.6	52.6	50.4
2.Пенсии за осигурителен стаж и възраст	60.8	61.4	59.9	61.1	61.7	60.5	61.3	61.9	60.6
3.Пенсии за осигурит. стаж и възраст-ЗПЗСК (отм.)									
4.Инвалидност - общо забол. - ЗПЗСК (отм.)									
5.Инвалидност-общо забол.-СВОЧ на ТПК (отм.)									
6.Пенсии за осигурителен стаж и възраст-СВОЧ на ТПК (отм.)									
7.Частни занаятчии, търговци и др.									
<u>Б) Пенсии за лицата по чл. 69 от КСО</u>	50.4	50.3	52.9	50.6	50.5	53.4	49.4	49.3	51.4
1.Инвалидност поради общо заболяване									
2.Пенсии за осигурителен стаж и възраст	50.4	50.3	52.9	50.6	50.5	53.4	49.4	49.3	51.4
II. ФОНД "ПЕНСИИ, НЕСВЪРЗАНИ С ТРУДОВА ДЕЙНОСТ"	36.2	36.7	35.3	35.7	36.2	34.9	34.6	35.5	33
1.Старост/Поборнически/									
2.Пенсии за военна инвалидност	38.2	38.2		35.6	35.6		40.1	40.1	
3.Народни по чл.28 от ЗП (отм.)									
4.Народни по чл.30А от ЗП (отм.)									
5.За особени заслуги									
6.Пенсии за гражданска инвалидност									
7.Старост на частни земеделски стопани									
8.С отделен указ									
9.Социални пенсии за инвалидност	32.9	33.5	31.8	32.9	33.5	32.0	32.2	33.2	30.4
10.Персонални пенсии	9.9	10.5	9.2	10.7	11.8	9.8	12.0	10.2	13.3
11.Социални пенсии за старост	72	72.1	71.7	71.7	72	71.4	71.4	71.4	71.3
III. ФОНД "ТРУДОВА ЗЛОПОЛУКА И ПРОФЕСИОНАЛНА БОЛЕСТ"	46.7	45.3	50.9	46.2	45.2	49.2	48.1	47.7	49.6
<u>A)Пенсии за трудова дейност</u>	46.7	45.3	50.9	46.2	45.2	49.2	48.1	47.7	49.6
1.Инвалидност поради трудова злополука и професионална болест	46.7	45.3	50.9	46.2	45.2	49.2	48.1	47.7	49.6
2.Инвалидност поради трудова злополука и професионална болест - ЗПЗСК (отм.)									
3.Инвалидност поради трудова злополука и професионална болест - СВОЧ на ТПК (отм.)									
<u>Б) Пенсии за лицата по чл. 69 от КСО</u>									
1.Инвалидност поради трудова злополука и професионална болест									

4.17 СРЕДНИ ВЪЗРАСТИ НА ПЕНСИОНЕРИТЕ С ЛИЧНИ НОВООТПУСНАТИ ПЕНСИИ за периода 2009-2018 г.

/продължение/

ВИД НА ПЕНСИИТЕ	1.1.2012 г. - 31.12.2012 г.			1.1.2013 г. - 31.12.2013 г.			1.1.2014 г. - 31.12.2014 г.			1.1.2015 г. - 31.12.2015 г.		
	общо	мъже	жени	общо	мъже	жени	общо	мъже	жени	общо	мъже	жени
ПЕНСИИ - общо (I+II+III)	56.2	56.5	55.8	56.2	56.6	55.7	57.6	57.9	57.2	58.0	58.0	58.0
I. Ф О Н Д " П Е Н С И И "	57.3	57.7	56.7	57.4	58.0	56.7	58.5	59	57.9	58.9	59.08	58.72
<u>А)Пенсии за трудова дейност</u>	57.6	58.3	56.8	57.5	58.3	56.7	58.7	59.3	57.9	59.23	59.72	58.74
1.Инвалидност поради общо заболяване	51.7	52.9	50.5	52.1	53.1	51.0	52.5	53.4	51.4	53.0	53.8	52.0
2.Пенсии за осигурителен стаж и възраст	61.4	62.0	60.7	61.6	62.1	61.1	62.1	62.6	61.5	62.3	62.9	61.8
3.Пенсии за осигурит. стаж и възраст-ЗПЗСК (отм.)												
4.Инвалидност - общо забол. - ЗПЗСК (отм.)												
5.Инвалидност-общо забол.-СВОЧ на ТПК (отм.)												
6.Пенсии за осигурителен стаж и възраст-СВОЧ на ТПК (отм.)												
7.Частни занаятчии, търговци и др.												
<u>Б) Пенсии за лицата по чл. 69 от КСО</u>	49.7	49.5	53.4	50.5	50.4	53.7	52.8	52.7	55.1	50.3	50.2	52.4
1.Инвалидност поради общо заболяване												
2.Пенсии за осигурителен стаж и възраст	49.7	49.5	53.4	50.5	50.4	53.7	52.8	52.7	55.1	50.3	50.2	52.4
II. ФОНД "ПЕНСИИ, НЕСВЪРЗАНИ С ТРУДОВА ДЕЙНОСТ"	35.3	36.1	33.9	35.9	36.6	34.6	36.6	37.7	34.5	36.8	37.9	34.9
1.Старост/Поборнически/												
2.Пенсии за военна инвалидност	41.0	41.0		38.6	38.6		42.2	42.2		47.4	47.4	
3.Народни по чл.28 от ЗП (отм.)												
4.Народни по чл.30А от ЗП (отм.)												
5.За особени заслуги												
6.Пенсии за гражданска инвалидност							40.0	40.0				
7.Старост на частни земеделски стопани												
8.С отделен указ												
9.Социални пенсии за инвалидност	32.1	33.1	30.4	32.8	33.8	31.0	34.2	35.2	32.3	34.6	35.6	32.8
10.Персонални пенсии	11.3	9.7	12.8	12.5	10.7	14.1	9.9	9.3	10.3	10.6	11.0	10.2
11.Социални пенсии за старост	71.2	71.2	71.2	71.2	71.2	71.3	71	71.1	70.9	70.9	70.8	71.0
III. ФОНД "ТРУДОВА ЗЛОПОЛУКА И ПРОФЕСИОНАЛНА БОЛЕСТ"	47.9	46.6	53.1	47.6	46.9	50.2	44.6	43.7	48.4	46.2	45.8	48.8
<u>А)Пенсии за трудова дейност</u>	47.9	46.6	53.1	47.6	46.9	50.2	44.6	43.7	48.4	46.2	45.8	48.8
1.Инвалидност поради трудова злополука и професионална болест	47.9	46.6	53.1	47.6	46.9	50.2	44.6	43.7	48.4	46.2	45.8	48.8
2.Инвалидност поради трудова злополука и професионална болест - ЗПЗСК (отм.)												
3.Инвалидност поради трудова злополука и професионална болест - СВОЧ на ТПК (отм.)												
<u>Б) Пенсии за лицата по чл. 69 от КСО</u>												
1.Инвалидност поради трудова злополука и професионална болест												

4.17 СРЕДНИ ВЪЗРАСТИ НА ПЕНСИОНЕРИТЕ С ЛИЧНИ НОВООТПУСНАТИ ПЕНСИИ за периода 2009-2018 г.

/продължение и край/

ВИД НА ПЕНСИИТЕ	1.1.2016 г. - 31.12.2016 г.			1.1.2017 г. - 31.12.2017 г.			1.1.2018 г. - 31.12.2018 г.		
	общо	мъже	жени	общо	мъже	жени	общо	мъже	жени
ПЕНСИИ - общо (I+II+III+IV)	57.8	57.5	58.1	58.3	58.2	58.3	58.5	58.7	58.3
I. Ф О Н Д " П Е Н С И И "	59.44	59.91	58.99	59.5	59.9	59.2	59.7	60.1	59.3
1.Инвалидност поради общо заболяване	52.9	53.8	52.0	53.1	53.8	52.3	53.2	54.1	52.3
2.Пенсии за осигурителен стаж и възраст	62.7	63.3	62.1	62.7	63.4	62.2	63.0	63.5	62.4
3.Пенсии за осигурит. стаж и възраст-ЗПЗСК (отм.)									
4.Инвалидност - общо забол. - ЗПЗСК (отм.)									
5.Инвалидност-общо забол.-СВОЧ на ТПК (отм.)									
6.Пенсии за осигурителен стаж и възраст-СВОЧ на ТПК (отм.)									
7.Частни занаятчии, търговци и др.									
II. ФОНД "ПЕНСИИ ЗА ЛИЦАТА ПО ЧЛ. 69 ОТ КСО"	50.3	50.2	52.6	51.5	51.3	54.9	52.3	52.2	54.6
1.Инвалидност поради общо заболяване									
2.Пенсии за осигурителен стаж и възраст	50.3	50.2	52.6	51.5	51.3	54.9	52.3	52.2	54.6
III. ФОНД "ПЕНСИИ, НЕСВЪРЗАНИ С ТРУДОВА ДЕЙНОСТ"	37.5	38.7	35.5	37.9	38.8	36.3	39.2	40.3	37.4
1.Старост/Поборнически/									
2.Пенсии за военна инвалидност	44.2	44.2		54.5	54.5		43.3	43.3	
3.Народни по чл.28 от ЗП (отм.)									
4.Народни по чл.30А от ЗП (отм.)									
5.За особени заслуги									
6.Пенсии за гражданска инвалидност									
7.Старост на частни земеделски стопани									
8.С отделен указ									
9.Социални пенсии за инвалидност	34.7	36.1	32.5	35.0	35.6	34.0	35.7	36.9	33.7
10.Персонални пенсии	11.4	10.7	12.1	11.4	11.6	11.1	10.9	11.2	10.7
11.Социални пенсии за старост	71.1	70.9	71.3	70.9	70.8	71.0	70.9	71	70.7
IV. ФОНД "ТРУДОВА ЗЛОПОЛУКА И ПРОФЕСИОНАЛНА БОЛЕСТ"	48.2	46.6	53.5	45.6	44.9	47.8	47.6	46.1	51.4
<u>A) Пенсии за трудова дейност</u>	48.2	46.6	53.5	45.6	44.9	47.8	47.6	46.1	51.4
1.Инвалидност поради трудова злополука и професионална болест	48.2	46.6	53.5	45.6	44.9	47.8	47.6	46.1	51.4
2.Инвалидност поради трудова злополука и професионална болест - ЗПЗСК (отм.)									
3.Инвалидност поради трудова злополука и професионална болест - СВОЧ на ТПК (отм.)									
<u>Б) Пенсии за лицата по чл. 69 от КСО</u>									
1.Инвалидност поради трудова злополука и професионална болест									

**4.18 СРЕДНИ ВЪЗРАСТИ НА ПЕНСИОНЕРИТЕ С ЛИЧНИ ПЕНСИИ ЗА
ОСИГУРИТЕЛЕН СТАЖ И ВЪЗРАСТ ОБЩО, ПО КАТЕГОРИИ ТРУД И ПОЛ НА ЛИЦАТА за 2009-2018 г.**

КАТЕГОРИЯ ТРУД	2009 г.												2010 г.											
	ОБЩО			чл.68 от КСО			СВОК на ТПК			чл.69 от КСО			ОБЩО			чл.68 от КСО			СВОК на ТПК			чл.69 от КСО		
	общо	мъже	жени	общо	мъже	жени	общо	мъже	жени	общо	мъже	жени	общо	мъже	жени	общо	мъже	жени	общо	мъже	жени	общо	мъже	жени
I. СЪСТОЯНИЕ към 31.12.																								
ОБЩО -вс.категории	71.2	70.4	71.7	71.6	71.5	71.7	76.0	77.6	75.7	62.6	62.6	64.2	71.3	70.5	71.9	71.7	71.6	71.9	76.7	78.3	76.4	62.8	62.8	64.1
I категория труд	68.4	69.1	66.2	68.6	70.0	66.1	68.6	69.3	67.3	68.0	68.0	68.1	69.2	70.0	67.1	69.4	70.9	67.0	69.8	70.6	68.3	69.0	69.0	69.0
II категория труд	71.8	73.6	68.7	71.8	73.6	68.7	70.6	74.2	68.5	76.3	76.4	73.3	72.7	74.5	69.6	72.7	74.5	69.6	71.6	75.2	69.5	76.9	76.9	74.3
III категория труд	74.1	76.7	73.3	74.1	76.7	73.3	76.8	78.6	76.5	70.9	70.3	78.7	74.2	76.8	73.4	74.1	76.8	73.4	77.5	79.4	77.2	72.0	71.5	78.9
Осигурителен стаж, превърнат в съотношение 1 към 3	70.5	70.2	74.2	71.5	71.3	74.2				60.0	60.0		71.1	70.9	73.8	72.1	71.9	73.8				61.3	61.3	
Осигурителен стаж, превърнат в съотношение 1 към 2	69.5	70.4	60.4	60.4		60.4				70.4	70.4		72.1	73.3	60.7	60.7		60.7				73.3	73.3	
Смесен осигурителен стаж Непоказани	66.6	66.5	66.8	67.3	67.6	66.8	71.9	75.5	70.6	61.5	61.4	62.5	66.9	66.8	67.1	67.6	67.9	67.1	72.7	76.2	71.5	61.6	61.6	62.4
799	82.0	79.1	79.6	81.6	79.1					90.0	90.0		79.8	82.7	79.0	79.7	82.1	79.0				91.0	91.0	
II. НОВООТПУСНАТИ																								
1.1. - 31.12. на съответната година																								
	ОБЩО			чл.68 от КСО			СВОК на ТПК			чл.69 от КСО			ОБЩО			чл.68 от КСО			СВОК на ТПК			чл.69 от КСО		
	общо	мъже	жени	общо	мъже	жени	общо	мъже	жени	общо	мъже	жени	общо	мъже	жени	общо	мъже	жени	общо	мъже	жени	общо	мъже	жени
ОБЩО -вс.категории	60.2	60.6	59.9	60.8	61.4	59.9				50.4	50.3	52.9	60.5	60.5	60.4	61.1	61.7	60.5				50.6	50.5	53.4
I категория труд	49.9	49.9	50.1	63.1	64.1	60.9				48.9	49.1	48.3	52.2	50.3	56.0	61.6	64.3	58.1				50.7	48.5	55.6
II категория труд	57.5	63.3	54.7	57.5	63.3	54.7							58.9	64.5	56.6	58.9	64.5	56.6						
III категория труд	62.0	64.1	60.8	62.0	64.1	60.8							61.8	64.2	61.0	61.8	64.2	61.0						
Осигурителен стаж, превърнат в съотношение 1 към 3	54.9	56.9	60.9	58.8	58	60.9				39.3	39.3		56.4	53.8	60.3	56.4	53.8	60.3						
Осигурителен стаж, превърнат в съотношение 1 към 2	60.3		60.3	60.3		60.3							60.7		60.7	60.7		60.7						
Смесен осигурителен стаж	59.4	59.6	58.7	60.2	60.7	58.8				50.4	50.4	53.2	59.5	59.5	59.5	60.5	60.9	59.6				50.6	50.5	53.1

**4.18 СРЕДНИ ВЪЗРАСТИ НА ПЕНСИОНЕРИТЕ С ЛИЧНИ ПЕНСИИ ЗА
ОСИГУРИТЕЛЕН СТАЖ И ВЪЗРАСТ ОБЩО, ПО КАТЕГОРИИ ТРУД И ПОЛ НА ЛИЦАТА за 2009-2018 г.**

/продължение/

КАТЕГОРИЯ ТРУД	2011 г.												2012 г.											
	ОБЩО			чл.68 от КСО			СВОК на ТПК			чл.69 от КСО			ОБЩО			чл.68 от КСО			СВОК на ТПК			чл.69 от КСО		
	общо	мъже	жени	общо	мъже	жени	общо	мъже	жени	общо	мъже	жени	общо	мъже	жени	общо	мъже	жени	общо	мъже	жени	общо	мъже	жени
I. СЪСТОЯНИЕ към 31.12.																								
ОБЩО -вс.категории	71.5	70.7	72.0	71.9	71.7	72.0	77.4	79.1	77.1	63.1	63.1	64.2	71.8	71.0	72.4	72.2	72.0	72.4	78.2	79.9	77.8	63.4	63.3	64.3
I категория труд	70.1	70.9	67.9	70.3	71.8	67.9	70.3	71.3	68.8	69.8	69.8	69.4	70.9	71.7	68.8	71.1	72.7	68.7	71.5	72.7	69.8	70.6	70.6	70.2
II категория труд	73.6	75.4	70.5	73.6	75.4	70.5	72.5	76.2	70.5	77.6	77.7	75.3	74.4	76.3	71.5	74.4	76.3	71.5	73.5	77.2	71.5	78.7	78.7	76.3
III категория труд	74.4	76.9	73.6	74.3	76.9	73.6	78.2	80.2	77.9	73.0	72.4	79.9	74.6	77.1	73.9	74.6	77.1	73.9	78.9	80.9	78.6	73.8	73.1	80.9
Осигурителен стаж, превърнат в съотношение 1 към 3	71.8	71.7	73.7	72.7	72.7	73.7				62.6	62.6		72.6	72.4	75.3	73.4	73.2	75.3				64.2	64.2	
Осигурителен стаж, превърнат в съотношение 1 към 2	71.5	71.5								71.5	71.5		74.1	74.1								74.1	74.1	
Смесен осигурителен стаж Непоказани	67.2	67.1	67.4	67.9	68.2	67.5	73.5	76.9	72.4	62.0	61.9	62.5	67.7	67.6	67.9	68.4	68.7	68	74.5	77.8	73.5	62.2	62.2	62.6
	80.4	83.1	79.6	80.2	82.5	79.6				92.0	92.0		81.5	84.1	80.7	81.3	83.5	80.7				93.0	93.3	
II. НОВООТПУСНАТИ																								
1.1. - 31.12. на съответната година																								
ОБЩО -вс.категории	60.8	61.0	60.6	61.3	61.9	60.6				49.4	49.3	51.4	60.6	60.6	60.7	61.4	62.0	60.7				49.7	49.5	53.4
I категория труд	50.9	48.5	55.9	60.7	63.3	60.2				49.0	48.0	52.6	56.3	54.1	59.8	61.9	64.2	60.4				48.6	47.9	54.7
II категория труд	58.7	64.5	56.0	58.7	64.5	56.0							60.3	66.7	56.5	60.3	66.7	56.5						
III категория труд	61.9	64.1	61.1	61.9	64.1	61.1							62.2	64.5	61.3	62.2	64.5	61.3						
Осигурителен стаж, превърнат в съотношение 1 към 3	58.2	56.7	60.3	58.9	57.4	60.3				55.3	55.3		64.3	64.7	64.0	64.3	64.7	64.0						
Осигурителен стаж, превърнат в съотношение 1 към 2	50.7	50.7		63.3	63.3					44.4	44.4		54.2	54.2		67.0	67.0					41.4	41.4	
Смесен осигурителен стаж	59.8	59.9	59.6	60.7	61.1	59.7				49.4	49.4	51.3	59.5	59.9	59.4	60.7	61.1	59.5				49.8	49.6	53.4

**4.18 СРЕДНИ ВЪЗРАСТИ НА ПЕНСИОНЕРИТЕ С ЛИЧНИ ПЕНСИИ ЗА
ОСИГУРИТЕЛЕН СТАЖ И ВЪЗРАСТ ОБЩО, ПО КАТЕГОРИИ ТРУД И ПОЛ НА ЛИЦАТА за 2009-2018 г.**

/продължение/

КАТЕГОРИЯ ТРУД	2013 г.												2014 г.											
	ОБЩО			чл.68 от КСО			СВОК на ТПК			чл.69 от КСО			ОБЩО			чл.68 от КСО			СВОК на ТПК			чл.69 от КСО		
	общо	мъже	жени	общо	мъже	жени	общо	мъже	жени	общо	мъже	жени	общо	мъже	жени	общо	мъже	жени	общо	мъже	жени	общо	мъже	жени
I. СЪСТОЯНИЕ към 31.12.																								
ОБЩО -вс.категории	72.1	71.2	72.8	72.6	72.3	72.7	78.9	80.7	78.5	63.8	63.8	64.8	72.3	71.4	73.0	72.7	72.4	73.0	79.5	81.4	79.2	64.2	64.2	65.0
I категория труд	71.7	72.5	69.7	71.9	73.5	69.6	72.6	73.7	71.1	71.3	71.4	71.0	72.5	73.3	70.6	72.7	74.4	70.5	73.6	74.8	72.1	72.1	72.1	71.8
II категория труд	75.3	77.2	72.4	75.3	77.2	72.4	74.3	78	72.4	78.9	79.0	77.3	76.1	78.1	73.3	76.1	78.1	73.3	75.2	79.2	73.3	79.4	79.4	78.3
III категория труд	74.9	77.3	74.3	74.9	77.3	74.2	79.6	81.7	79.3	74.7	74.0	82.9	75.0	77.3	74.4	75.0	77.3	74.4	80.3	82.5	80.0	75.6	74.8	83.9
Осигурителен стаж, превърнат в съотношение 1 към 3	73.4	73.4	73.7	74.1	74.1	73.7				65.3	65.3		74.0	74.0	74.7	74.7	74.7	74.7				66.1	66.1	
Осигурителен стаж, превърнат в съотношение 1 към 2	75.1	75.1								75.1	75.1		76.1	76.1								76.1	76.1	
Смесен осигурителен стаж Непоказани	68.2	68	68.5	68.9	69.1	68.5	75.4	78.7	74.3	62.7	62.7	63.1	68.5	68.4	68.9	69.2	69.4	68.9	76.1	79.1	75.3	63.1	63.1	63.3
	82.1	83.7	81.6	81.9	82.8	81.6				94.0	94.0		83.3	84.0	83.1	83.1	82.9	83.1				95.0	95.0	
II. НОВООТПУСНАТИ																								
1.1. - 31.12. на съответната година																								
ОБЩО -вс.категории	61.2	61.3	61.1	61.6	62.1	61.1				50.5	50.4	53.7	61.7	61.8	61.5	62.1	62.6	61.5				52.8	52.7	55.1
I категория труд	60.2	58.5	61.2	62.4	64.7	61.5				51.2	49.8	57	59.2	57.0	61.4	62.4	64.2	61.8				53.7	53.5	56.5
II категория труд	60.5	65.6	57.2	60.5	65.6	57.2							61.5	65.6	58.7	61.5	65.6	58.7						
III категория труд	62.7	64.7	61.8	62.7	64.7	61.8							62.9	64.8	62.0	62.9	64.8	62.0						
Осигурителен стаж, превърнат в съотношение 1 към 3	60.9	69.5	52.3	60.9	69.5	52.3							65.8	65.8		65.8	65.8							
Осигурителен стаж, превърнат в съотношение 1 към 2	37.2	37.2								37.2	37.2													
Смесен осигурителен стаж	60.2	60.3	59.8	60.8	61.3	59.8				50.5	50.4	53.4	60.8	60.9	60.5	61.5	61.8	60.6				52.8	52.7	55.1

4.18 СРЕДНИ ВЪЗРАСТИ НА ПЕНСИОНЕРИТЕ С ЛИЧНИ ПЕНСИИ ЗА ОСИГУРИТЕЛЕН СТАЖ И ВЪЗРАСТ ОБЩО, ПО КАТЕГОРИИ ТРУД И ПОЛ НА ЛИЦАТА за 2009-2018 г.

/продължение/

КАТЕГОРИЯ ТРУД	2015 г.												2016 г.											
	ОБЩО			чл.68 от КСО			СВОК на ТПК			чл.69 от КСО			ОБЩО			чл.68, чл.68а, чл.69а и чл.69б			СВОК на ТПК			чл.69 от КСО		
	общо	мъже	жени	общо	мъже	жени	общо	мъже	жени	общо	мъже	жени	общо	мъже	жени	общо	мъже	жени	общо	мъже	жени	общо	мъже	жени
I. СЪСТОЯНИЕ към 31.12.																								
ОБЩО -вс.категории	72.42	71.47	73.11	72.86	72.49	73.10	80.22	82.11	79.92	64.33	64.31	64.99	72.55	71.54	73.29	73.05	72.68	73.28	80.92	82.76	80.64	63.98	63.97	64.43
I категория труд	73.28	74.05	71.50	73.57	75.22	71.44	74.76	75.83	73.14	72.73	72.74	72.55	74.04	74.79	72.37	74.38	76.04	72.32	75.76	76.83	74.14	73.39	73.39	73.28
II категория труд	76.88	78.95	74.23	76.88	78.95	74.23	75.91	79.99	74.17	79.87	79.90	79.29	77.69	79.81	75.14	77.69	79.81	75.14	76.82	80.93	75.17	80.52	80.53	80.29
III категория труд	75.04	77.15	74.50	75.01	77.13	74.46	80.96	83.17	80.67	76.33	75.51	84.32	75.09	77.06	74.59	75.05	77.05	74.54	81.65	83.81	81.39	76.73	75.94	84.54
Осигурителен стаж, превърнат в съотношение 1 към 3	74.30	74.20	75.71	74.95	74.89	75.71				66.93	66.93		75.08	75.09	74.93	75.71	75.77	74.93				68.11	68.11	
Осигурителен стаж, превърнат в съотношение 1 към 2	79.37	79.37								79.37	79.37		80.37	80.37								80.37	80.37	
Смесен осигурителен стаж	68.87	68.67	69.26	69.57	69.74	69.30	77.02	79.87	76.24	63.32	63.32	63.30	69.18	68.91	69.69	69.99	70.15	69.74	77.86	80.60	77.15	63.00	63.01	62.77
Непоказани	83.67	85.68	83.08	83.38	84.54	83.08				96.00	96.00		84.29	86.33	83.79	84.29	86.33	83.79						
II. НОВООТПУСНАТИ																								
1.1. - 31.12. на съответната година																								
	ОБЩО			чл.68 от КСО			СВОК на ТПК			чл.69 от КСО			ОБЩО			чл.68, чл.68а, чл.69а и чл.69б			СВОК на ТПК			чл.69 от КСО		
	общо	мъже	жени	общо	мъже	жени	общо	мъже	жени	общо	мъже	жени	общо	мъже	жени	общо	мъже	жени	общо	мъже	жени	общо	мъже	жени
ОБЩО -вс.категории	61.67	61.61	61.70	62.31	62.87	61.78				50.31	50.21	52.39	61.28	60.62	61.98	62.65	63.32	62.07				50.29	50.19	52.58
I категория труд	55.81	53.76	60.03	62.82	63.79	62.08				50.25	49.75	53.38	54.95	53.19	59.49	63.39	65.30	62.25				50.34	50.46	49.15
II категория труд	63.24	66.26	59.44	63.24	66.26	59.44							64.87	66.25	63.28	64.87	66.25	63.28						
III категория труд	62.96	64.94	62.20	62.96	64.94	62.20							63.09	65.06	62.35	63.09	65.06	62.35						
Осигурителен стаж, превърнат в съотношение 1 към 3	55.51	55.51		55.51	55.51																			
Осигурителен стаж, превърнат в съотношение 1 към 2	39.17	39.17								39.17	39.17		43.38	43.38								43.38	43.38	
Смесен осигурителен стаж	60.54	60.46	60.72	61.67	62.04	60.85				50.31	50.21	52.36	59.71	59.20	61.10	62.17	62.55	61.39				50.29	50.19	52.63

**4.18 СРЕДНИ ВЪЗРАСТИ НА ПЕНСИОНЕРИТЕ С ЛИЧНИ ПЕНСИИ ЗА
ОСИГУРИТЕЛЕН СТАЖ И ВЪЗРАСТ ОБЩО, ПО КАТЕГОРИИ ТРУД И ПОЛ НА ЛИЦАТА за 2009-2018 г.**

/продължение и край/

КАТЕГОРИЯ ТРУД	2017 г.												2018 г.											
	ОБЩО			чл.68, чл.68а, чл.69а и чл.69б			СВОК на ТПК			чл.69 от КСО			ОБЩО			чл.68, чл.68а, чл.69а и чл.69б			СВОК на ТПК			чл.69 от КСО		
	общо	мъже	жени	общо	мъже	жени	общо	мъже	жени	общо	мъже	жени	общо	мъже	жени	общо	мъже	жени	общо	мъже	жени	общо	мъже	жени
I. СЪСТОЯНИЕ към 31.12.																								
ОБЩО -вс.категории	72.73	71.74	73.45	73.21	72.86	73.44	81.59	83.51	81.32	64.40	64.39	64.84	72.95	71.98	73.64	73.40	73.03	73.63	82.26	84.13	82.00	64.96	64.94	65.35
I категория труд	74.79	75.51	73.26	75.21	76.90	73.21	76.76	77.83	75.14	73.99	73.98	74.14	75.55	76.25	74.13	76.00	77.69	74.10	77.26	78.15	76.14	74.67	74.67	74.75
II категория труд	78.47	80.65	76.03	78.47	80.64	76.03	77.73	82.12	76.11	81.57	81.59	81.29	79.24	81.49	76.92	79.25	81.48	76.92	78.46	82.58	77.08	81.65	81.60	82.29
III категория труд	75.09	76.91	74.64	75.05	76.89	74.60	82.31	84.52	82.05	76.52	75.81	84.93	75.13	76.76	74.74	75.10	76.74	74.70	82.95	85.13	82.72	77.05	76.22	85.93
Осигурителен стаж, превърнат в съотношение 1 към 3	75.88	75.91	75.45	76.59	76.68	75.45				69.11	69.11		76.43	76.48	75.52	77.18	77.30	75.52				69.53	69.53	
Осигурителен стаж, превърнат в съотношение 1 към 2	80.49	80.49								80.49	80.49		81.23	81.23								81.23	81.23	
Смесен осигурителен стаж Непоказани	69.61	69.33	70.13	70.41	70.55	70.18	78.67	81.20	78.09	63.48	63.49	63.23	70.05	69.76	70.57	70.81	70.93	70.62	79.58	82.16	78.98	64.08	64.09	63.80
	84.63	84.42	84.73	84.63	84.42	84.73							88.17	88.17	88.17	88.17		88.17						
II. НОВООТПУСНАТИ 1.1. - 31.12. на съответната година																								
ОБЩО -вс.категории	62.36	62.56	62.18	62.75	63.39	62.20				51.49	51.30	54.94	62.79	63.21	62.41	62.96	63.55	62.43				52.34	52.17	54.59
I категория труд	56.10	55.62	58.26	61.71	65.15	58.26				52.90	52.90		60.33	60.20	60.47	63.04	63.90	62.26				51.40	52.08	49.71
II категория труд	63.03	65.80	61.09	63.03	65.80	61.09							63.24	66.50	61.17	63.24	66.50	61.17						
III категория труд	63.19	65.07	62.46	63.19	65.07	62.46							63.41	65.12	62.69	63.41	65.12	62.69						
Осигурителен стаж, превърнат в съотношение 1 към 3													45.75	45.75		45.75	45.75							
Осигурителен стаж, превърнат в съотношение 1 към 2																								
Смесен осигурителен стаж	61.46	61.46	61.45	62.23	62.56	61.54				51.47	51.28	54.94	62.07	62.25	61.68	62.41	62.73	61.73				52.35	52.17	54.77

4.19 Среден осигурителен стаж и средна възраст на пенсионерите с новоотпуснати лични пенсии
за осигурителен стаж и възраст (чл.68, 68а, чл.69а и чл.69б от КСО) за периода 2009-2018 г.
(1.1. - 31.12. на съответната година)

	2009 г.	2010 г.	2011 г.	2012 г.	2013 г.	2014 г.	2015 г.	2016 г.	2017 г.	2018 г.
1. Среден осигурителен стаж										
общо	39.3	38.3	37.8	37.8	37.7	37.3	36.9	36.4	36.3	35.9
мъже	41.0	40.3	39.6	39.5	39.4	38.9	38.3	37.5	37.6	37.4
жени	36.5	36.4	36.1	36.0	35.9	35.6	35.6	35.3	35.1	34.7
I категория труд										
общо	64.1	53.2	54.6	58.2	59.2	59.0	51.4	46.3	52.5	46.1
мъже	67.0	48.7	61.3	61.4	59.3	58.9	50.3	41.1	49.0	46.7
жени	58.3	59.1	53.5	56.1	59.2	59.1	52.2	49.4	56.0	45.6
II категория труд										
общо	40.7	38.5	36.8	34.0	32.7	30.3	28.0	24.3	27.8	29.6
мъже	37.2	31.1	29.6	27.0	25.8	24.2	23.6	21.9	24.1	22.3
жени	42.3	41.6	40.1	38.1	37.2	34.6	33.4	27.1	30.4	34.3
III категория труд										
общо	36.8	36.5	36.1	35.8	35.7	35.7	35.6	35.5	35.3	34.7
мъже	38.5	38.0	37.4	36.7	36.7	36.6	36.0	35.9	35.7	35.2
жени	35.9	36.0	35.6	35.5	35.2	35.3	35.4	35.3	35.1	34.5
осигурителен стаж - 1:3										
общо	82.3	73.3	82.8	72.2	34.4	30.4	51.9			72.0
мъже	68.9	52.8	50.1	31.9	25.6	30.4	51.9			72.0
жени	100.2	104.0	115.5	112.4	43.2					
осигурителен стаж - 1:2										
общо	82.8	70.6	77.6	70.8						
мъже			77.6	70.8						
жени	82.8	70.6								
смесен осигурителен стаж										
общо	40.7	39.7	39.3	39.4	39.3	38.7	38.2	37.3	37.5	37.4
мъже	41.7	41.0	40.5	40.4	40.3	39.7	39.2	38.3	38.6	38.5
жени	37.4	37.1	36.9	36.9	36.8	36.2	36.0	35.4	35.3	35.0
2. Средна възраст										
общо	60.8	61.1	61.3	61.4	61.6	62.1	62.3	62.7	62.7	63.0
мъже	61.4	61.7	61.9	62.0	62.1	62.6	62.9	63.3	63.4	63.6
жени	59.9	60.5	60.6	60.7	61.1	61.5	61.8	62.1	62.2	62.4
I категория труд										
общо	63.1	61.6	60.7	61.9	62.4	62.4	62.8	63.4	61.7	63.0
мъже	64.1	64.3	63.3	64.2	64.7	64.2	63.8	65.3	65.2	63.9
жени	60.9	58.1	60.2	60.4	61.5	61.8	62.1	62.3	58.3	62.3
II категория труд										
общо	57.5	58.9	58.7	60.3	60.5	61.5	63.2	64.9	63.0	63.2
мъже	63.3	64.5	64.5	66.7	65.6	65.6	66.3	66.2	65.8	66.5
жени	54.7	56.6	56.0	56.5	57.2	58.7	59.4	63.3	61.1	61.2
III категория труд										
общо	62	61.8	61.9	62.2	62.7	62.9	63.0	63.1	63.2	63.4
мъже	64.1	64.2	64.1	64.5	64.7	64.8	64.9	65.1	65.1	65.1
жени	60.8	61.0	61.1	61.3	61.8	62	62.2	62.4	62.5	62.7
осигурителен стаж - 1:3										
общо	58.8	56.4	58.9	64.3	60.9	65.8	55.5			45.8
мъже	58.0	53.8	57.4	64.7	69.5	65.8	55.5			45.8
жени	60.9	60.3	60.3	64.0	52.3					
осигурителен стаж - 1:2										
общо	60.3	60.7	63.3	67.0						
мъже			63.3	67.0						
жени	60.3	60.7								
смесен осигурителен стаж										
общо	60.2	60.5	60.7	60.7	60.8	61.5	61.7	62.2	62.2	62.4
мъже	60.7	60.9	61.1	61.1	61.3	61.8	62.0	62.6	62.6	62.7
жени	58.8	59.6	59.7	59.5	59.8	60.6	60.9	61.4	61.5	61.7

Забележка: Осигурителният стаж е превърнат към осигурителен стаж от трета категория труд.

4.19. Среден осигурителен стаж и средна възраст (Общо точки)
на пенсионерите с новоотпуснати лични пенсии
за осигурителен стаж и възраст /чл.68 от КСО/ за периода 2009 - 2010 г.

(продължение и край)

	2009 г.	2010 г.
3. ОБЩО ТОЧКИ /среден осигурителен стаж + средна възраст /		
общо	100.1	99.4
мъже	102.4	102
жени	96.4	96.9
I категория труд		
общо	127.2	114.8
мъже	131.1	113
жени	119.2	117.2
II категория труд		
общо	98.2	97.4
мъже	100.5	95.6
жени	97.0	98.2
III категория труд		
общо	98.8	98.3
мъже	102.6	102.2
жени	96.7	97.0
осигурителен стаж - 1:3		
общо	141.1	129.7
мъже	126.9	106.6
жени		
осигурителен стаж - 1:2		
общо	143.1	131.3
мъже		
жени		
смесен осигурителен стаж		
общо	100.9	100.2
мъже	102.4	101.9
жени	96.2	96.7

Забележка: Осигурителният стаж е превърнат към осигурителен стаж от трета категория труд.

4.20. Средни индивидуални коефициенти на пенсионерите с пенсии за трудова дейност по видове пенсии и пол за периода 2009 - 2018 г. към 31.12. на съответната година

	2009 г.	2010 г.	2011 г.	2012 г.	2013 г.	2014 г.	2015 г.	2016 г.	2017 г.	2018 г.
Лични първи пенсии за осигурителен стаж и възраст										
общо	1.279	1.279	1.277	1.273	1.272	1.270	1.268	1.308	1.305	1.300
мъже	1.553	1.548	1.541	1.532	1.527	1.518	1.509	1.569	1.561	1.551
жени	1.093	1.098	1.101	1.102	1.106	1.109	1.112	1.117	1.120	1.120
Лични първи пенсии за инвалидност поради общо заболяване										
общо	0.968	0.965	0.961	0.957	0.952	0.948	0.940	0.929	0.920	0.910
мъже	1.095	1.088	1.081	1.074	1.065	1.055	1.048	1.033	1.021	1.008
жени	0.870	0.869	0.866	0.865	0.862	0.863	0.853	0.845	0.837	0.829
Лични първи пенсии за инвалидност поради трудова злополука										
общо	1.145	1.144	1.143	1.138	1.143	1.134	1.128	1.125	1.113	1.107
мъже	1.239	1.237	1.235	1.228	1.232	1.220	1.212	1.209	1.196	1.188
жени	0.928	0.932	0.935	0.935	0.938	0.933	0.933	0.929	0.922	0.921

4.21 Средни индивидуални коефициенти на пенсионерите с новоотпуснати лични пенсии по видове пенсии от трудова дейност и пол за периода 2009-2018 г.

(1.1. - 31.12. на съответната година)

	2009 г.	2010 г.	2011 г.	2012 г.	2013 г.	2014 г.	2015 г.	2016 г.	2017 г.	2018 г.
Новоотпуснати лични първи пенсии за осигурителен стаж и възраст										
общо	1.273	1.242	1.227	1.247	1.215	1.178	1.185	1.225	1.174	1.093
мъже	1.395	1.412	1.380	1.384	1.326	1.301	1.313	1.377	1.269	1.199
жени	1.080	1.079	1.084	1.100	1.091	1.044	1.065	1.062	1.089	0.996
Новоотпуснати лични първи пенсии за инвалидност поради общо заболяване										
общо	1.046	1.033	1.013	1.008	0.963	0.911	0.915	0.892	0.872	0.839
мъже	1.157	1.126	1.103	1.105	1.057	0.999	1.000	0.974	0.941	0.917
жени	0.924	0.924	0.913	0.897	0.857	0.813	0.819	0.803	0.795	0.753
Новоотпуснати лични първи пенсии за инвалидност поради трудова злополука										
общо	1.178	1.160	1.193	1.282	1.210	1.145	0.881	0.861	0.901	0.944
мъже	1.283	1.241	1.296	1.348	1.253	1.149	0.845	0.904	0.916	1.003
жени	0.993	0.971	0.847	0.954	0.865	1.108	1.072	0.764	0.856	0.868

**4.22. Разходи за пенсии
към 31.XII.2018 г.**

	Разход лева	31.XII.2018 г. в % към 31.XII.2017 г.
Разход за пенсии и пенсионни права	9 456 510 192	105.0%
ПЕНСИИ (1+ 2):	9 455 890 527	105.0%
1. Пенсии за сметка на ДОО	9 173 574 897	105.3%
в т.ч.: - пенсии за трудова дейност, наследствени пенсии и добавките към тях (пенсии за осигурителен стаж и възраст, пенсии за инвалидност поради общо заболяване и пенсии за инвалидност поради трудова злополука и професионална болест)	8 332 532 461	105.6%
- пенсии за лицата по чл. 69 от КСО и добавките към тях	738 976 050	102.1%
- еднократна допълнителна сума към пенсиите за м.XII.2013 г.	-1 255	
- великденска еднократна сума към пенсиите за м.IV 2014 г.	1 535	
- еднократна допълнителна сума към пенсиите за м.XII.2014 г.	3 330	
- великденска еднократна сума към пенсиите за м.IV 2015 г.	7 305	
- еднократна допълнителна сума към пенсиите за м.XII.2015 г.	31 187	
- великденска еднократна сума към пенсиите за м.IV 2016 г.	39 884	
- еднократна допълнителна сума към пенсиите за м.XII.2016 г.	68 918	
- великденска еднократна сума към пенсиите за м.IV 2017 г.	111 889	
- еднократна допълнителна сума към пенсиите за м.XII.2017 г.	1 479 998	
- великденска еднократна сума към пенсиите за м.IV 2018 г.	49 495 320	
- еднократна допълнителна сума към пенсиите за м.XII.2018 г.	50 828 275	
2. Пенсии за сметка на републиканския бюджет	282 315 630	96.8%
в т.ч.: социални пенсии, пенсии за особени заслуги и др.	271 461 959	97.0%
добавки към пенсиите на участниците във войните	2 094 064	72.4%
добавки към пенсиите по чл.9 от ЗПГРРЛ	8 755 169	98.7%
добавка по чл. 4 от ЗУНТОПБГ	4 438	109.1%
3. Трансфер за прехвърляне на пенсионни права	619 665	59.6%
Процент на разходите - общо:	100.0%	
Пенсии за сметка на ДОО	97.0%	
в т.ч.: пенсии за трудова дейност	89.2%	
пенсии за лицата по чл. 69 от КСО	7.8%	
Пенсии за сметка на републиканския бюджет	3.0%	
в т.ч.: социални пенсии, пенсии за особени заслуги и др.	2.9%	
добавки към пенсиите на участниците и пострадалите от войните, както и на наследниците, получаващи наследствена пенсия за загиналите в Отечествената война	0.02%	
добавка по чл. 9 ОТ ЗПГРРЛ	0.1%	
добавка по чл. 4 от ЗУНТОПБГ	0.00005%	
Трансфер за прехвърляне на пенсионни права	0.007%	

РАЗПРЕДЕЛЕНИЕ НА РАЗХОДИТЕ ЗА ПЕНСИИ

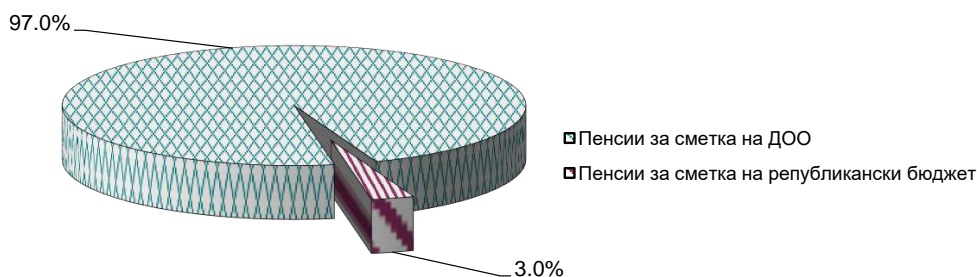

**4.23. Разходи за пенсии по фондове
към 31.XII.2018 г.**

	Разход лева	31.XII.2018 г. в % към 31.XII.2017 г.
Разход за пенсии и пенсионни права	9 456 510 192	105.0%
I. Фонд "Пенсии" (вкл. трансфер за прехвърляне на пенсионни права)	8 395 547 178	105.6%
Пенсии за трудова дейност	8 292 861 127	105.6%
Еднократна допълнителна сума към пенсиите за м. XII.2013 г.	-1 255	
Великденска еднократна сума към пенсиите за м. IV.2014 г.	1 535	
Еднократна допълнителна сума към пенсиите за м. XII.2014 г.	3 330	
Великденска еднократна сума към пенсиите за м. IV.2015 г.	7 305	
Еднократна допълнителна сума към пенсиите за м. XII.2015 г.	31 187	
Великденска еднократна сума към пенсиите за м. IV.2016 г.	39 884	
Еднократна допълнителна сума към пенсиите за м. XII.2016 г.	68 918	
Великденска еднократна сума към пенсиите за м. IV.2017 г.	111 889	
Еднократна допълнителна сума към пенсиите за м. XII.2017 г.	1 479 998	
Великденска еднократна сума към пенсиите за м. IV.2018 г.	49 495 320	
Еднократна допълнителна сума към пенсиите за м. XII.2018 г.	50 828 275	
Трансфер за прехвърляне на пенсионни права	619 665	59.6%
II. Фонд "Пенсии за лицата по чл. 69 ":	738 895 280	102.1%
Пенсии за лицата по чл. 69	738 895 280	102.1%
III. Фонд "Пенсии, несвързани с трудова дейност"	282 315 630	96.8%
Социални пенсии, пенсии за особени заслуги и др.	271 461 959	97.0%
Добавки към пенсиите на участниците във войните	2 094 064	72.4%
Добавка по чл.9 от ЗПГРРЛ	8 755 169	98.7%
Добавка по чл. 4 от ЗУНТОПБГ	4 438	
IV. Фонд "Трудова злополука и професионална болест"	39 752 104	101.9%
Пенсии за трудова дейност	39 671 334	101.9%
Пенсии за лицата по чл. 69	80 770	105.5%

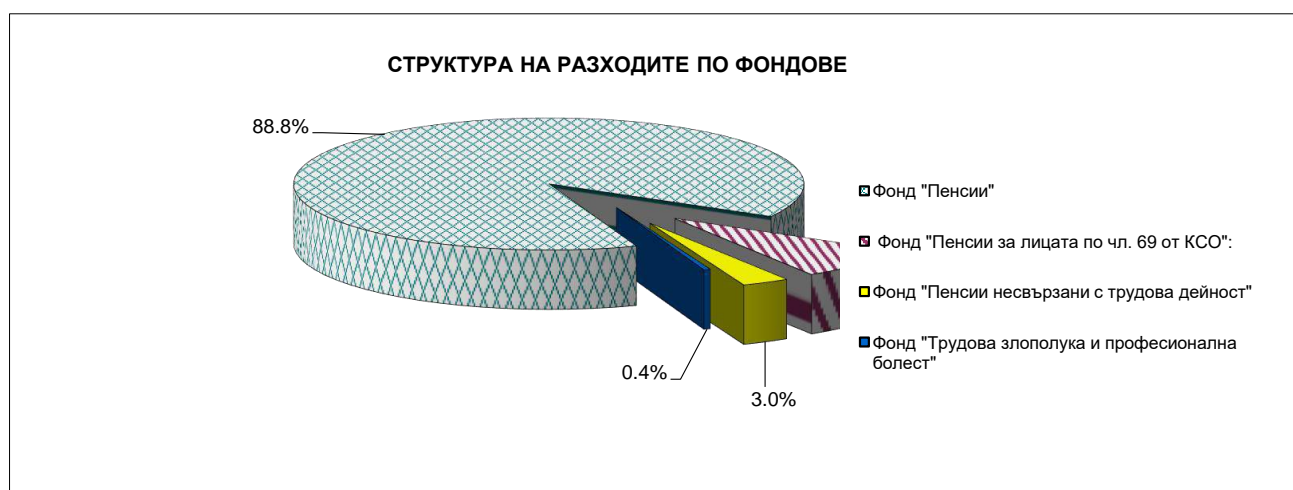

4.24 РАЗХОДИ ЗА ПЕНСИИ ПО ВИДОВЕ ПЕНСИИ за периода 2009-2018 г.
към 31.12.на съответната година

ВИД НА ПЕНСИИТЕ	2009 г.	2010 г.	2011 г.	2012 г.	2013 г.	2014 г.
РАЗХОДИ ЗА ПЕНСИИ - общо (I + II + III)	6 432 028 411	6 929 462 068	7 037 808 440	7 217 334 787	7 746 096 409	8 116 484 327
I. ФОНД "ПЕНСИИ" /вкл. ЕДС/	6 106 921 374	6 595 095 915	6 705 977 958	6 887 154 550	7 396 591 880	7 755 183 701
1. Пенсии за трудова дейност	5 641 240 886	6 066 397 239	6 186 767 843	6 356 579 068	6 774 159 836	7 046 095 929
1.1. Инвалидност - общо заболяване	1 009 257 954	1 092 018 725	1 107 895 859	1 164 152 733	1 253 398 159	1 305 447 049
1.2. Пенсии за осигурителен стаж и възраст	4 584 136 980	4 930 895 780	5 041 352 055	5 158 528 587	5 489 464 742	5 712 553 693
1.3. Пенсии за осиг. стаж и възраст-ЗПЗСК	22 184 394	18 144 206	13 665 979	11 066 833	8 757 502	6 721 943
1.4. Инвалидност-общо забол.-ЗПЗСК	3 976 463	3 704 180	3 373 459	3 288 102	3 007 321	2 702 948
1.5. Инвалидност- общо забол.-СВОЧ на ТПК	2 664 678	2 596 868	2 453 817	2 368 258	2 360 157	2 262 060
1.6. Пенсии за осиг. стаж и възраст-СВОЧ на ТПК	18 680 237	18 712 921	17 707 535	16 895 192	16 900 036	16 160 188
1.7. Частни занаятчии, търговци и др.	340 180	324 559	319 140	279 363	271 919	248 048
2. ПЕНСИИ ЗА ЛИЦАТА ПО ЧЛ. 69 ОТ КСО:	457 431 525	503 713 068	519 026 898	530 557 868	569 905 700	600 224 371
2.1. Инвалидност- общо заболяване	424 475	414 132	372 916	329 130	325 471	311 924
2.2. Пенсии за осигурителен стаж и възраст	457 007 050	503 298 936	518 653 982	530 228 738	569 580 229	599 912 447
ЕДС	8 248 963	24 985 608	183 217	17 614	52 526 344	108 863 401
ПОЩЕНСКА ТАКСА И ДДС ЗА ПЕНСИИ И ДОБАВКИ в т.ч.:	38 382 237	38 957 128	37 126 061	35 696 500	36 094 933	35 472 116
Други финансови услуги				22 156	32 370	36 717
ФОНД "ПЕНСИИ" + ПТ + ДДС:	6 145 303 611	6 634 053 043	6 743 104 019	6 922 873 206	7 432 719 183	7 790 692 534
II. ФОНД "ПЕНСИИ, НЕСВЪРЗАНИ С ТРУДОВА ДЕЙНОСТ" /вкл. ЕДС/	281 010 932	290 359 940	289 650 407	288 739 575	307 295 254	319 692 310
1. Старост/Поборнически/	3 609	3 760	3 676	3 224	2 679	2 046
2. Пенсии за военна инвалидност	9 955 598	9 940 543	9 516 672	9 297 655	9 395 338	9 243 525
3. Народни по отм.чл.28	21 703	20 777	17 283	14 840	13 040	11 607
4. Народни по чл.30А	49 861	43 607	41 480	33 298	27 977	22 269
5. За особени заслуги	132 824	137 146	152 485	190 189	183 837	151 843
6. Пенсии за гражданска инвалидност	520 240	484 823	467 082	448 532	447 161	445 446
7. Старост на частни земеделски стопани	750 706	656 936	610 771	557 484	501 270	440 781
8. С отделен указ	15 284	46 648	13 840	11 874	7 312	6 650
9. Социални пенсии за инвалидност	233 388 225	244 680 389	247 952 768	250 487 522	270 737 741	284 857 127
10. Персонални пенсии	3 215 500	3 309 384	3 258 245	3 224 014	3 442 050	3 486 357
11. Социални пенсии за старост	5 035 097	5 031 531	4 835 840	4 759 057	4 878 110	4 931 595
А. Добавка по чл. 9 от ЗПГРРЛ	6 377 257	8 129 675	8 673 090	8 640 910	8 497 768	8 819 933
Б. ДОБАВКИ НА УЧАСТНИЦИТЕ ВЪВ ВОЙНИТЕ	21 027 260	17 850 929	14 100 945	11 070 374	9 158 909	7 270 003
В. Доб.по чл.4 от Закона за уреждане на някои трудови и осиг.права на български граждани				202	2 062	3 128
Г. ЕДС вкл. за минал период	517 768	23 792	6 230	400		
ПОЩЕНСКА ТАКСА И ДДС ЗА ПЕНСИИ И ДОБАВКИ в т.ч.:	2 000 616	1 970 887	1 874 716	1 828 273	1 870 692	1 777 512
ФОНД "ПЕНСИИ, НЕСВЪРЗАНИ С ТР. ДЕЙНОСТ" + ПТ + ДДС:	283 011 548	292 330 827	291 525 123	290 567 848	309 165 946	321 469 822
III. ФОНД "ТРУДОВА ЗЛОПОЛУКА И ПРОФЕСИОНАЛНА БОЛЕСТ" /вкл. ЕДС/	44 096 105	44 006 213	42 180 075	41 440 662	42 209 275	41 608 316
1. ПЕНСИИ ЗА ТРУДОВА ДЕЙНОСТ	43 965 543	43 904 069	42 099 592	41 365 588	42 127 681	41 529 216
1.1. Инвалидност поради трудова злополука и професионална болест	43 145 861	43 031 552	41 408 915	40 691 658	41 483 121	40 914 735
1.2. Инв.труд.злоп. и проф.болест-ЗПЗСК	655 375	715 170	549 316	533 324	511 922	488 812
1.3. Инвалидност - трудова злополука и проф.болест-СВОЧ на ТПК	164 307	157 347	141 362	140 606	132 638	125 669
2. ПЕНСИИ ЗА ЛИЦАТА ПО ЧЛ. 69 ОТ КСО:	83 341	94 664	78 283	75 074	81 594	79 100
2.1. Инвалидност поради трудова злополука и професионална болест	83 341	94 664	78 283	75 074	81 594	79 100
ЕДС	47 221	7 480	2 200			
ПОЩЕНСКА ТАКСА И ДДС ЗА ПЕНСИИ И ДОБАВКИ в т.ч.:	299 446	281 278	259 541	244 371	236 926	223 329
ФОНД "ТРУДОВА ЗЛ. И ПР. БОЛЕСТ" + ПТ + ДДС:	44 395 551	44 287 491	42 439 616	41 685 033	42 446 201	41 831 645
Международни спогодби / Трансфери за прехвърляне на пенсионни права	48 384 137	51 550 041	53 709 644		255 910	912 541
РАЗХОД ЗА ПЕНСИИ - общо /вкл. пощенска такса, ДДС и международни спогодби/	6 521 094 847	7 022 221 402	7 130 778 402	7 255 126 087	7 784 587 240	8 154 906 542

4.24 РАЗХОДИ ЗА ПЕНСИИ ПО ВИДОВЕ ПЕНСИИ за периода 2009-2018 г.
към 31.12.на съответната година

/Продължение и край /

/ лева /

ВИД НА ПЕНСИИТЕ	2015 г.	ВИД НА ПЕНСИИТЕ	2016 г.	2017 г.	2018 г.
РАЗХОДИ ЗА ПЕНСИИ - общо (I + II + III)	8 408 865 115	РАЗХОДИ ЗА ПЕНСИИ - общо (I + II + III + IV)	8 706 419 140	9 007 188 254	9 455 890 527
I. ФОНД "ПЕНСИИ" /вкл. ЕДС/	8 049 504 266	I. ФОНД "ПЕНСИИ" /вкл. ЕДС/	7 648 479 852	7 952 452 343	8 394 927 513
A. Пенсии за трудова дейност	7 315 494 545	A. Пенсии за трудова дейност	7 148 479 852	7 452 452 343	7 894 927 513
1. Инвалидност - общо заболяване	1 343 380 006	1. Инвалидност - общо заболяване	1 375 776 010	1 447 055 315	1 565 877 936
2. Пенсии за осигурителен стаж и възраст	5 947 394 045	2. Пенсии за осигурителен стаж и възраст	6 149 536 022	6 382 202 672	6 707 162 110
3. Пенсии за осиг. стаж и възраст-ЗПЗСК	4 805 846	3. Пенсии за осиг. стаж и възраст-ЗПЗСК	3 422 614	2 526 073	1 913 349
4. Инвалидност -общо забол.-ЗПЗСК	2 389 379	4. Инвалидност -общо забол.-ЗПЗСК	2 106 730	1 955 800	1 929 829
5. Инвалидност- общо забол.-СВОЧ на ТПК	2 147 810	5. Инвалидност- общо забол.-СВОЧ на ТПК	2 048 345	2 085 988	2 183 466
6. Пенсии за осиг. стаж и възраст-СВОЧ на ТПК	15 154 199	6. Пенсии за осиг. стаж и възраст-СВОЧ на ТПК	14 409 329	13 795 460	13 597 895
7. Частни занаятчии, търговци и др.	223 260	7. Частни занаятчии, търговци и др.	206 704	192 424	196 542
		ЕДС	100 974 098	102 638 611	102 066 386
		ПОЩЕНСКА ТАКСА И ДДС ЗА ПЕНСИИ И ДОБАВКИ в т.ч.:	27 794 452		
		Други финансови услуги	44 655		
		ФОНД "ПЕНСИИ" + ПТ + ДДС:	7 676 318 959	7 952 452 343	8 394 927 513
Б.ПЕНСИИ ЗА ЛИЦАТА ПО ЧЛ. 69 ОТ КСО:	632 069 872	Б. ПЕНСИИ ЗА ЛИЦАТА ПО ЧЛ. 69"	714 804 943	723 961 002	738 895 280
1. Инвалидност- общо заболяване	294 514	1. Инвалидност- общо заболяване	287 308	274 346	258 058
2. Пенсии за осигурителен стаж и възраст	631 775 358	2. Пенсии за осигурителен стаж и възраст	714 517 635	723 686 656	738 637 222
		ЕДС			
ЕДС	101 939 849	ЕДС			
ПОЩЕНСКА ТАКСА И ДДС ЗА ПЕНСИИ И ДОБАВКИ в т.ч.:	34 212 642	ПОЩЕНСКА ТАКСА И ДДС ЗА ПЕНСИИ И ДОБАВКИ в т.ч.:	602 751		
Други финансови услуги	41 798	Други финансови услуги			
ФОНД "ПЕНСИИ" + ПТ + ДДС:	8 083 758 706	ФОНД "ПЕНСИИ ЗА ЛИЦАТА ПО ЧЛ. 69" + ПТ + ДДС:	715 407 694	723 961 002	738 895 280
II. ФОНД "ПЕНСИИ, НЕСВЪРЗАНИ С ТРУДОВА ДЕЙНОСТ" /вкл. ЕДС/	318 907 725	III. ФОНД "ПЕНСИИ, НЕСВЪРЗАНИ С ТРУДОВА ДЕЙНОСТ" /вкл. ЕДС/	303 790 106	291 767 425	282 315 630
1. Старост/Поборнически/	1 404	1. Старост/Поборнически/	1 435	1 581	1 834
2. Пенсии за военна инвалидност	9 032 627	2. Пенсии за военна инвалидност	8 852 153	8 869 329	9 160 030
3. Народни по отм.чл.28	10 944	3. Народни по отм.чл.28	10 432	8 200	6 191
4. Народни по чл.30А	19 493	4. Народни по чл.30А	13 604	9 764	8 248
5. За особени заслуги	124 568	5. За особени заслуги	115 799	95 839	88 113
6. Пенсии за гражданска инвалидност	435 867	6. Пенсии за гражданска инвалидност	424 617	414 741	401 285
7. Старост на частни земеделски стопани	375 449	7. Старост на частни земеделски стопани	325 024	297 128	280 680
8. С отделен указ	6 600	8. С отделен указ	5 262	4 311	4 231
9. Социални пенсии за инвалидност	286 085 147	9. Социални пенсии за инвалидност	272 207 357	260 891 880	251 762 269
10. Персонални пенсии	3 550 539	10. Персонални пенсии	3 726 262	4 121 774	4 012 776
11. Социални пенсии за старост	4 924 728	11. Социални пенсии за старост	5 102 511	5 282 488	5 736 302
A. Добавка по чл. 9 от ЗПГРРЛ	5 446 300	A. Добавка по чл. 9 от ЗПГРРЛ	4 062 601	2 894 034	2 094 064
Б. Добавки за участниците във войните	8 889 952	Б. ДОБАВКИ НА УЧАСТНИЦИТЕ ВЪВ ВОЙНИТЕ	8 938 850	8 872 288	8 755 169
В. Доб.по чл.4 от Закона за уреждане на някои трудови и осиг.права на български граждани	4 107	В. Доб.по чл.4 от Закона за уреждане на някои трудови и осиг.права на български граждани	4 199	4 068	4 438
ПОЩЕНСКА ТАКСА И ДДС ЗА ПЕНСИИ И ДОБАВКИ в т.ч.:	1 693 648	ПОЩЕНСКА ТАКСА И ДДС ЗА ПЕНСИИ И ДОБАВКИ в т.ч.:	796 084		
ФОНД "ПЕНСИИ, НЕСВЪРЗАНИ С ТР. ДЕЙНОСТ" + ПТ + ДДС:	320 601 373	ФОНД "ПЕНСИИ, НЕСВЪРЗАНИ С ТР. ДЕЙНОСТ" + ПТ + ДДС:	304 586 190	291 767 425	282 315 630
III. ФОНД "ТРУДОВА ЗЛОПОЛУКА И ПРОФЕСИОНАЛНА БОЛЕСТ" /вкл. ЕДС/	40 453 124	IV. ФОНД "ТРУДОВА ЗЛОПОЛУКА И ПРОФЕСИОНАЛНА БОЛЕСТ" /вкл. ЕДС/	39 344 239	39 007 484	39 752 104
A. ПЕНСИИ ЗА ТРУДОВА ДЕЙНОСТ	40 375 379	A. ПЕНСИИ ЗА ТРУДОВА ДЕЙНОСТ	39 267 691	38 930 902	39 671 334
1. Инвалидност поради трудова злополука и професионална болест	39 809 873	1. Инвалидност поради трудова злополука и професионална болест	38 739 284	38 410 895	39 114 498
2. Инв.труд.злоп. и проф.болест-ЗПЗСК	443 308	2. Инв.труд.злоп. и проф.болест-ЗПЗСК	408 599	395 088	415 722
3. Инвалидност - трудова злополука и проф.болест-СВОЧ на ТПК	122 198	3. Инвалидност - трудова злополука и проф.болест-СВОЧ на ТПК	119 808	124 919	141 114
Б. ПЕНСИИ ЗА ЛИЦАТА ПО ЧЛ. 69 ОТ КСО:	77 745	Б. ПЕНСИИ ЗА ЛИЦАТА ПО ЧЛ. 69 ОТ КСО:	76 548	76 582	80 770
1. Инвалидност поради трудова злополука и професионална болест	77 745	1. Инвалидност поради трудова злополука и професионална болест	76 548	76 582	80 770
В.ЕДС		В.ЕДС			
ПОЩЕНСКА ТАКСА И ДДС ЗА ПЕНСИИ И ДОБАВКИ в т.ч.:	206 851	ПОЩЕНСКА ТАКСА И ДДС ЗА ПЕНСИИ И ДОБАВКИ в т.ч.:	97 067		
ФОНД "ТРУДОВА ЗЛ. И ПР. БОЛЕСТ" + ПТ + ДДС:	40 659 975	ФОНД "ТРУДОВА ЗЛ. И ПР. БОЛЕСТ" + ПТ + ДДС:	39 441 306	39 007 484	39 752 104
Трансфери за прехвърляне на пенсионни права	492 057	Трансфери за прехвърляне на пенсионни права	1 219 313	1 039 802	619 665
РАЗХОД ЗА ПЕНСИИ - общо /вкл. пощенска такса, ДДС и трансфери за прехвърляне на пенсионни права/	8 445 512 111	РАЗХОД ЗА ПЕНСИИ - общо /вкл. пощенска такса, ДДС и трансфери за прехвърляне на пенсионни права/	8 736 973 462	9 008 228 056	9 456 510 192

Забележка: С ПМС № 168 от 8.07.2016 г. са приетите промени в Наредбата за пенсиите и осигурителния стаж, които влязоха в сила от 1 юли 2016 г. С промени в чл. 92 на Наредбата, се въвежда нов механизъм за определяне размера на компенсацията, дължима на „Български пощи“ ЕАД за извършване на обществената услуга по изплащане на пенсии чрез пощенските станции, като размерът на компенсацията за извършване на услугата не може да надвишава левовата равностойност на 15 милиона евро. Размерът на авансово платената компенсация изплатена на „Български пощи“ ЕАД за извършване на обществената услуга по изплащане на пенсии чрез пощенските станции за 2017 г. е 29 337 450 лв., която не се отчита вече към разходите за пенсии. Размерът на авансово платената компенсация изплатена на „Български пощи“ ЕАД за извършване на обществената услуга по изплащане на пенсии чрез пощенските станции за 2018 г. е 29 274 973 лв., която не се отчита вече към разходите за пенсии.

4.25 РАЗХОДИ ЗА ПЕНСИИ И БРУТЕН ВЪТРЕШЕН ПРОДУКТ
за периода 2009 - 2018 г.

ГОДИНИ	Брутен вътрешен продукт млн.лв.	Разходи за пенсии млн. лв.	Разходи за пенсии към БВП / % /
2009	72 985.9	6 480.4	8.9%
2010	74 771.3	6 981.0	9.3%
2011	80 759.0	7 091.5	8.8%
2012	82 040.4	7 217.3	8.8%
2013	81 866.1	7 746.4	9.5%
2014	83 756.0	8 117.4	9.7%
2015	88 575.2	8 409.4	9.5%
2016	94 130.0	8 735.5	9.3%
2017	101 042.5	9 008.2	8.9%
2018	107 925.3	9 456.5	8.8%

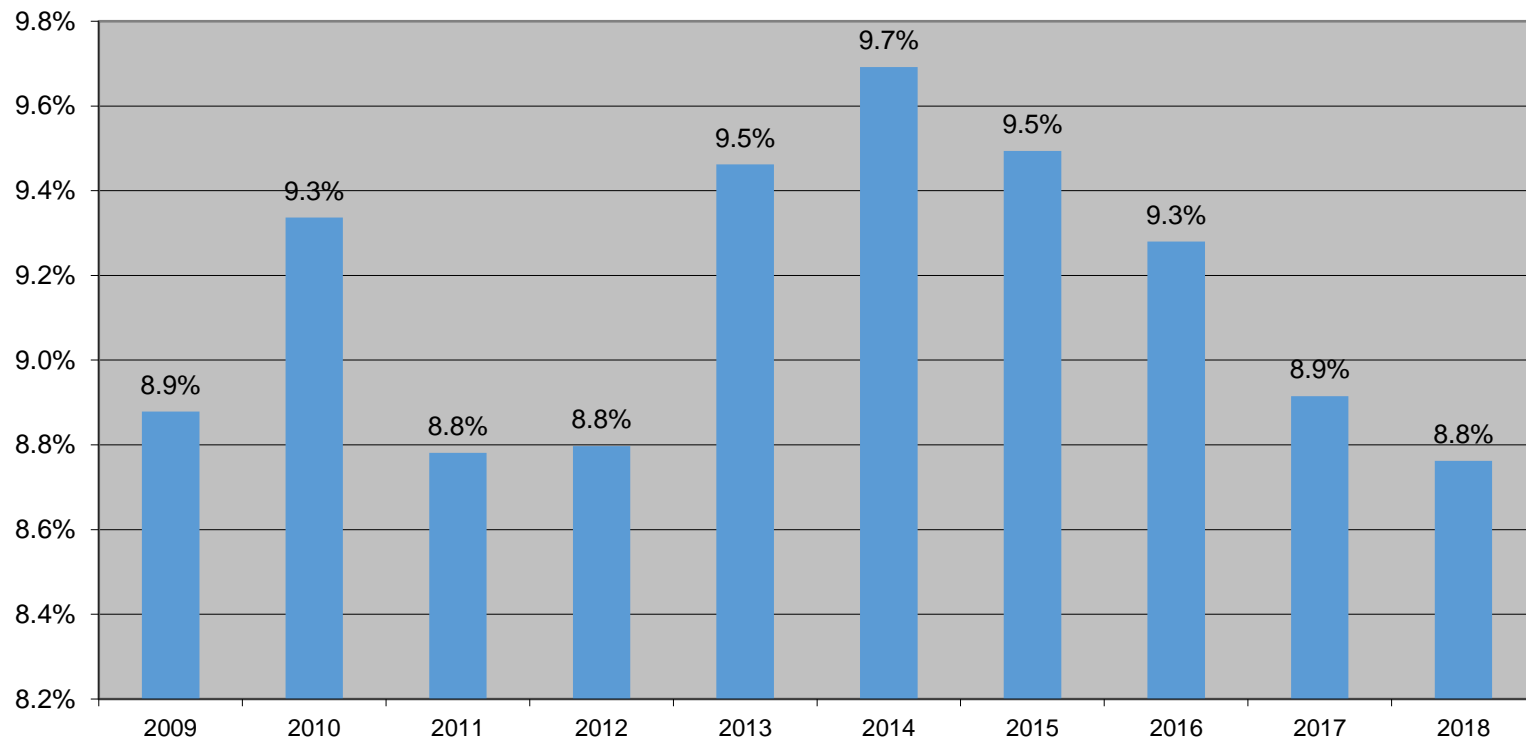

■ Разходи за пенсии към БВП /% /

**4.26. СРЕДЕН БРОЙ ПЕНСИОНЕРИ И СРЕДЕН РАЗМЕР ПЕНСИЯ НА
ЕДИН ПЕНСИОНЕР за периода 2009 - 2018 г.**

ВИД НА ПЕНСИИТЕ	Среден брой пенсионери за 2009г.	Среден брой пенсии за 2009г.	Среден размер на пенсията на един пенсионер за 2009 г.
ПЕНСИИ - общо (I+II+III)	2 192 524	2 664 909	244.46
I. Ф О Н Д " П Е Н С И И "	2 120 938	2 130 389	247.71
<u>А) Пенсии за трудова дейност</u>	2 028 457	2 037 893	240.30
1.Инвалидност поради общо заболяване	414 654	418 650	187.32
2.Пенсии за осигурителен стаж и възраст	1 589 133	1 594 321	254.92
3.Пенсии за осигурит. стаж и възраст-ЗПЗСК (отм.)	12 479	12 631	175.26
4.Инвалидност - общо забол. - ЗПЗСК (отм.)	1 734	1 772	181.21
5.Инвалидност-общо забол.-СВОЧ на ТПК (отм.)	1 355	1 371	192.98
6.Пенсии за осигурителен стаж и възраст-СВОЧ на ТПК (отм.)	8 903	8 945	208.32
7.Частни занаятчии, търговци и др.	199	203	162.62
<u>Б) Пенсии за лицата по чл. 69 от КСО</u>	92 481	92 496	410.26
1.Инвалидност поради общо заболяване	168	169	215.95
2.Пенсии за осигурителен стаж и възраст	92 313	92 327	410.61
II. Ф О Н Д " П Е Н С И И , Н Е С В Ъ Р З А Н И С Т Р У Д О В А Д Е Й Н О С Т "	58 066	503 973	132.62
1.Старост/Поборнически/	4	4	92.33
2.Пенсии за военна инвалидност	3 730	7 899	143.89
3.Народни по чл.28 от ЗП (отм.)	12	12	126.56
4.Народни по чл.30А от ЗП (отм.)	33	33	137.32
5.За особени заслуги	18	18	599.84
6.Пенсии за гражданска инвалидност	227	415	147.29
7.Старост на частни земеделски стопани	444	445	158.12
8.С отделен указ	4	4	125.97
9.Социални пенсии за инвалидност	46 785	488 334	135.61
10.Персонални пенсии	3 118	3 118	91.93
11.Социални пенсии за старост	3 691	3 691	111.49
III. Ф О Н Д " Т Р У Д О В А З Л О П О Л У К А И П Р О Ф Е С И О Н А Л Н А Б О Л Е С Т "	13 520	30 547	215.69
<u>А) Пенсии за трудова дейност</u>	13 495	30 490	215.68
1.Инвалидност поради трудова злополука и професионална болест	13 242	29 788	215.88
2.Инвалидност поради трудова злополука и професионална болест - ЗПЗСК (отм.)	197	572	205.84
3.Инвалидност поради трудова злополука и професионална болест - СВОЧ на ТПК (отм.)	56	130	203.47
<u>Б) Пенсии за лицата по чл. 69 от КСО</u>	25	57	219.65
1.Инвалидност поради трудова злополука и професионална болест	25	57	219.65

Забележка: Средните размери са изчислени от разхода без този по международен договор, по който Р.България е страна или по европейските регламенти за координация на системите за социална сигурност, като е включен разходът за добавката към пенсиите на участниците и пострадалите от войните, а средствата са разпределени според вида на водещата пенсия. Средният размер на пенсията за осигурителен стаж и възраст на един пенсионер за 2009 г.е 263,47 лв.

**4.26 СРЕДЕН БРОЙ ПЕНСИОНЕРИ И СРЕДЕН РАЗМЕР ПЕНСИЯ НА
ЕДИН ПЕНСИОНЕР за периода 2009 - 2018 г.**

/продължение/

ВИД НА ПЕНСИИТЕ	Среден брой пенсионери за 2010г.	Среден брой пенсии за 2010г.	Среден размер на пенсията на един пенсионер за 2010 г.
ПЕНСИИ - общо (I+II+III)	2 191 946	2 666 614	263,44
I. Ф О Н Д " П Е Н С И И "	2 121 464	2 130 266	266,98
<u>А) Пенсии за трудова дейност</u>	2 028 075	2 036 863	258,72
1.Инвалидност поради общо заболяване	422 875	426 656	199,10
2.Пенсии за осигурителен стаж и възраст	1 584 173	1 588 961	275,37
3.Пенсии за осигурит. стаж и възраст-ЗПЗСК (отм.)	9 625	9 751	187,75
4.Инвалидност - общо забол. - ЗПЗСК (отм.)	1 538	1 573	194,46
5.Инвалидност-общо забол.-СВОЧ на ТПК (отм.)	1 265	1 282	205,73
6.Пенсии за осигурителен стаж и възраст-СВОЧ на ТПК (отм.)	8 415	8 453	223,67
7.Частни занаятчии, търговци и др.	184	187	171,80
<u>Б) Пенсии за лицата по чл. 69 от КСО</u>	93 389	93 403	446,38
1.Инвалидност поради общо заболяване	152	153	237,36
2.Пенсии за осигурителен стаж и възраст	93 237	93 250	446,72
II. ФОНД "ПЕНСИИ, НЕСВЪРЗАНИ С ТРУДОВА ДЕЙНОСТ"	57 762	507 197	141,15
1.Старост/Поборнически/	3	3	106,21
2.Пенсии за военна инвалидност	3 583	7 496	153,00
3.Народни по чл.28 от ЗП (отм.)	11	11	138,70
4.Народни по чл.30А от ЗП (отм.)	28	28	141,86
5.За особени заслуги	17	17	656,22
6.Пенсии за гражданска инвалидност	215	393	156,79
7.Старост на частни земеделски стопани	388	389	169,08
8.С отделен указ	4	4	134,29
9.Социални пенсии за инвалидност	46 900	492 243	144,26
10.Персонални пенсии	3 056	3 056	98,65
11.Социални пенсии за старост	3 557	3 557	118,28
III. ФОНД "ТРУДОВА ЗЛОПОЛУКА И ПРОФЕСИОНАЛНА БОЛЕСТ"	12 720	29 151	227,96
<u>А) Пенсии за трудова дейност</u>	12 696	29 095	227,97
1.Инвалидност поради трудова злополука и професионална болест	12 471	28 467	228,13
2.Инвалидност поради трудова злополука и професионална болест - ЗПЗСК (отм.)	177	507	217,18
3.Инвалидност поради трудова злополука и професионална болест - СВОЧ на ТПК (отм.)	48	121	225,66
<u>Б) Пенсии за лицата по чл. 69 от КСО</u>	24	56	220,15
1.Инвалидност поради трудова злополука и професионална болест	24	56	220,15

Забележка: Средните размери са изчислени от разхода без този по международен договор, по който Р. България е страна или по европейските регламенти за координация на системите за социална сигурност, като е включен разходът за добавката към пенсиите на участниците и пострадалите от войните, а средствата са разпределени според вида на водещата пенсия. Средният размер на пенсията за осигурителен стаж и възраст на един пенсионер за 2010г. е 284,14 лв.

**4.26. СРЕДЕН БРОЙ ПЕНСИОНЕРИ И СРЕДЕН РАЗМЕР ПЕНСИЯ НА
ЕДИН ПЕНСИОНЕР за периода 2009 - 2018 г.**

/продължение/

ВИД НА ПЕНСИИТЕ	Среден брой пенсионери за 2011г.	Среден брой пенсии за 2011г.	Среден размер на пенсията на един пенсионер за 2011 г.
ПЕНСИИ - общо (I+II+III)	2 199 585	2 675 525	266.63
I. ФОНД "ПЕНСИИ"	2 130 126	2 138 500	270.28
А) Пенсии за трудова дейност	2 035 302	2 043 661	261.73
1.Инвалидност поради общо заболяване	427 878	431 487	198.46
2.Пенсии за осигурителен стаж и възраст	1 589 524	1 594 078	279.37
3.Пенсии за осигурит. стаж и възраст-ЗПЗСК (отм.)	7 259	7 369	189.99
4.Инвалидност - общо забол. - ЗПЗСК (отм.)	1 369	1 401	196.44
5.Инвалидност-общо забол.-СВОЧ на ТПК (отм.)	1 182	1 196	206.55
6.Пенсии за осигурителен стаж и възраст-СВОЧ на ТПК (отм.)	7 922	7 960	227.55
7.Частни занаятчии, търговци и др.	168	170	173.85
Б) Пенсии за лицата по чл. 69 от КСО	94 824	94 839	453.83
1.Инвалидност поради общо заболяване	134	135	239.47
2.Пенсии за осигурителен стаж и възраст	94 690	94 704	454.13
II. ФОНД "ПЕНСИИ, НЕСВЪРЗАНИ С ТРУДОВА ДЕЙНОСТ"	57 408	509 248	139.15
1.Старост/Поборнически/	3	3	104.12
2.Пенсии за военна инвалидност	3 418	7 106	151.43
3.Народни по чл.28 от ЗП (отм.)	10	10	128.21
4.Народни по чл.30А от ЗП (отм.)	25	25	143.65
5.За особени заслуги	18	18	669.33
6.Пенсии за гражданска инвалидност	206	378	156.77
7.Старост на частни земеделски стопани	339	340	171.40
8.С отделен указ	4	4	133.58
9.Социални пенсии за инвалидност	46 979	494 958	142.10
10.Персонални пенсии	3 009	3 009	96.90
11.Социални пенсии за старост	3 397	3 397	116.29
III. ФОНД "ТРУДОВА ЗЛОПОЛУКА И ПРОФЕСИОНАЛНА БОЛЕСТ"	12 051	27 777	228.96
А) Пенсии за трудова дейност	12 028	27 725	228.98
1.Инвалидност поради трудова злополука и професионална болест	11 825	27 159	229.13
2.Инвалидност поради трудова злополука и професионална болест - ЗПЗСК (отм.)	160	455	219.32
3.Инвалидност поради трудова злополука и професионална болест - СВОЧ на ТПК (отм.)	43	111	222.13
Б) Пенсии за лицата по чл. 69 от КСО	23	52	218.84
1.Инвалидност поради трудова злополука и професионална болест	23	52	218.84

Забележка: Средните размери са изчислени от разхода без този по международен договор, по който Р. България е страна или по европейските регламенти за координация на системите за социална сигурност, като е включен разходът за добавката към пенсиите на участниците и пострадалите от войните, а средствата са разпределени според вида на водещата пенсия. Средният размер на пенсията за осигурителен стаж и възраст на един пенсионер за 2011 г. е 289,19 лв.

**4.26. СРЕДЕН БРОЙ ПЕНСИОНЕРИ И СРЕДЕН РАЗМЕР ПЕНСИЯ НА
ЕДИН ПЕНСИОНЕР за периода 2009 - 2018 г.**

/продължение/

ВИД НА ПЕНСИИТЕ	Среден брой пенсионери за 2012 г.	Среден брой пенсии за 2012г.	Среден размер на пенсията на един пенсионер за 2012 г.
ПЕНСИИ - общо (I+II+III)	2 217 642	2 696 906	271.21
I. ФОНД "ПЕНСИИ"	2 148 669	2 156 479	274.96
А) Пенсии за трудова дейност	2 053 748	2 061 542	266.50
1.Инвалидност поради общо заболяване	436 635	439 998	201.60
2.Пенсии за осигурителен стаж и възраст	1 601 601	1 605 858	284.65
3.Пенсии за осигурит. стаж и възраст-ЗПЗСК (отм.)	5 604	5 704	200.87
4.Инвалидност - общо забол. - ЗПЗСК (отм.)	1 230	1 258	203.78
5.Инвалидност-общо забол.-СВОЧ на ТПК (отм.)	1 103	1 113	212.41
6.Пенсии за осигурителен стаж и възраст-СВОЧ на ТПК (отм.)	7 427	7 462	236.81
7.Частни занаятчии, търговци и др.	148	149	184.27
Б) Пенсии за лицата по чл. 69 от КСО	94 921	94 937	458.09
1.Инвалидност поради общо заболяване	113	114	246.71
2.Пенсии за осигурителен стаж и възраст	94 808	94 823	458.34
II. ФОНД "ПЕНСИИ, НЕСВЪРЗАНИ С ТРУДОВА ДЕЙНОСТ"	57 518	514 019	138.76
1.Старост/Поборнически/	3	3	112.10
2.Пенсии за военна инвалидност	3 288	6 768	151.61
3.Народни по чл.28 от ЗП (отм.)	8	8	129.69
4.Народни по чл.30А от ЗП (отм.)	19	19	149.51
5.За особени заслуги	22	22	680.50
6.Пенсии за гражданска инвалидност	194	361	155.38
7.Старост на частни земеделски стопани	291	292	184.04
8.С отделен указ	3	3	131.88
9.Социални пенсии за инвалидност	47 440	500 293	141.39
10.Персонални пенсии	2 974	2 974	97.01
11.Социални пенсии за старост	3 276	3 276	117.08
III. ФОНД "ТРУДОВА ЗЛОПОЛУКА И ПРОФЕСИОНАЛНА БОЛЕСТ"	11 455	26 408	232.57
А) Пенсии за трудова дейност	11 433	26 361	232.58
1.Инвалидност поради трудова злополука и професионална болест	11 244	25 837	232.75
2.Инвалидност поради трудова злополука и професионална болест - ЗПЗСК (отм.)	149	421	220.04
3.Инвалидност поради трудова злополука и професионална болест - СВОЧ на ТПК (отм.)	40	103	229.39
Б) Пенсии за лицата по чл. 69 от КСО	22	47	228.16
1.Инвалидност поради трудова злополука и професионална болест	22	47	228.16

Забележка: Средните размери са изчислени от разхода за пенсии, **включващ** този по международен договор, по който Р. България е страна или по европейските регламенти за координация на системите за социална сигурност, като е включен разходът за добавката към пенсиите на участниците и пострадалите от войните, а средствата са разпределени според вида на водещата пенсия. Средният размер на пенсията за осигурителен стаж и възраст на един пенсионер / Чл.68 и Чл.69 / за 2012 г. е 294,36 лв.

**4.26. СРЕДЕН БРОЙ ПЕНСИОНЕРИ И СРЕДЕН РАЗМЕР ПЕНСИЯ НА
ЕДИН ПЕНСИОНЕР за периода 2009 - 2018 г.**

/продължение/

ВИД НА ПЕНСИИТЕ	Среден брой пенсионери за 2013 г.	Среден брой пенсии за 2013г.	Среден размер на пенсията на един пенсионер за 2013 г.
ПЕНСИИ - общо (I+II+III)	2 195 904	2 677 598	293.96
I. Ф О Н Д " П Е Н С И И "	2 127 755	2 135 170	298.01
А) Пенсии за трудова дейност	2 033 563	2 040 962	288.77
1.Инвалидност поради общо заболяване	442 927	446 098	217.62
2.Пенсии за осигурителен стаж и възраст	1 577 276	1 581 339	309.18
3.Пенсии за осигурит. стаж и възраст-ЗПЗСК (отм.)	4 197	4 292	215.76
4.Инвалидност - общо забол. - ЗПЗСК (отм.)	1 052	1 078	219.31
5.Инвалидност-общо забол.-СВОЧ на ТПК (отм.)	1 029	1 038	228.25
6.Пенсии за осигурителен стаж и възраст-СВОЧ на ТПК (отм.)	6 947	6 981	257.03
7.Частни занаятчии, търговци и др.	135	136	199.49
Б) Пенсии за лицата по чл. 69 от КСО	94 192	94 208	497.35
1.Инвалидност поради общо заболяване	100	101	272.63
2.Пенсии за осигурителен стаж и възраст	94 092	94 107	497.59
II. Ф О Н Д " П Е Н С И И , Н Е С В Ъ Р З А Н И С Т Р У Д О В А Д Е Й Н О С Т "	57 230	517 500	151.76
1.Старост/Поборнически/	2	2	117.34
2.Пенсии за военна инвалидност	3 122	6 386	165.01
3.Народни по чл.28 от ЗП (отм.)	6	6	145.56
4.Народни по чл.30А от ЗП (отм.)	15	15	159.28
5.За особени заслуги	23	23	691.05
6.Пенсии за гражданска инвалидност	182	340	169.32
7.Старост на частни земеделски стопани	245	246	198.45
8.С отделен указ	3	3	142.42
9.Социални пенсии за инвалидност	47 500	504 347	154.74
10.Персонални пенсии	2 962	2 962	106.98
11.Социални пенсии за старост	3 170	3 170	127.35
III. Ф О Н Д " Т Р У Д О В А З Л О П О Л У К А И П Р О Ф Е С И О Н А Л Н А Б О Л Е С Т "	10 919	24 928	250.97
А) Пенсии за трудова дейност	10 898	24 883	250.97
1.Инвалидност поради трудова злополука и професионална болест	10 723	24 405	251.25
2.Инвалидност поради трудова злополука и професионална болест - ЗПЗСК (отм.)	137	383	232.90
3.Инвалидност поради трудова злополука и професионална болест - СВОЧ на ТПК (отм.)	38	95	238.99
Б) Пенсии за лицата по чл. 69 от КСО	21	45	249.87
1.Инвалидност поради трудова злополука и професионална болест	21	45	249.87

Забележка: Средните размери са изчислени от разхода за пенсии, като е включен разходът за добавката към пенсиите на участниците и пострадалите от войните, добавката по чл. 9 от ЗПГРРЛ и разходът за коледна добавка през м. декември 2013 г. Средствата са разпределени според вида на водещата пенсия. Средният размер на пенсията за осигурителен стаж и възраст на един пенсионер е 319,79 лв. Средният размер на пенсията за осигурителен стаж и възраст на един пенсионер без коледната добавка за 2013 г. е 318,09 лв.

**4.26. СРЕДЕН БРОЙ ПЕНСИОНЕРИ И СРЕДЕН РАЗМЕР ПЕНСИЯ НА
ЕДИН ПЕНСИОНЕР за периода 2009 - 2018 г.**

/продължение/

ВИД НА ПЕНСИИТЕ	Среден брой пенсионери за 2014 г.	Среден брой пенсии за 2014 г.	Среден размер на пенсията на един пенсионер за 2014 г.
ПЕНСИИ - общо (I+II+III)	2 181 896	2 669 060	310.00
I. Ф О Н Д " П Е Н С И И "	2 114 233	2 121 247	314.31
А) Пенсии за трудова дейност	2 020 778	2 027 773	304.45
1.Инвалидност поради общо заболяване	448 102	451 087	228.05
2.Пенсии за осигурителен стаж и възраст	1 561 151	1 565 013	326.77
3.Пенсии за осигурит. стаж и възраст-ЗПЗСК (отм.)	3 093	3 177	223.60
4.Инвалидност - общо забол. - ЗПЗСК (отм.)	920	945	228.34
5.Инвалидност-общо забол.-СВОЧ на ТПК (отм.)	967	975	239.36
6.Пенсии за осигурителен стаж и възраст-СВОЧ на ТПК (отм.)	6 425	6 455	269.81
7.Частни занаятчии, търговци и др.	120	121	207.64
Б) Пенсии за лицата по чл. 69 от КСО	93 455	93 474	527.61
1.Инвалидност поради общо заболяване	92	93	291.62
2.Пенсии за осигурителен стаж и възраст	93 363	93 381	527.85
II. Ф О Н Д " П Е Н С И И , Н Е С В Ъ Р З А Н И С Т Р У Д О В А Д Е Й Н О С Т "	57 362	524 375	159.18
1.Старост/Поборнически/	2	2	122.08
2.Пенсии за военна инвалидност	2 975	6 046	173.59
3.Народни по чл.28 от ЗП (отм.)	5	5	145.93
4.Народни по чл.30А от ЗП (отм.)	12	12	161.11
5.За особени заслуги	19	19	668.87
6.Пенсии за гражданска инвалидност	169	318	181.52
7.Старост на частни земеделски стопани	208	209	207.54
8.С отделен указ	3	3	148.19
9.Социални пенсии за инвалидност	47 911	511 703	162.37
10.Персонални пенсии	2 929	2 929	112.71
11.Социални пенсии за старост	3 129	3 129	132.68
III. Ф О Н Д " Т Р У Д О В А З Л О П О Л У К А И П Р О Ф Е С И О Н А Л Н А Б О Л Е С Т "	10 301	23 438	263.27
А) Пенсии за трудова дейност	10 282	23 397	263.27
1.Инвалидност поради трудова злополука и професионална болест	10 122	22 969	263.61
2.Инвалидност поради трудова злополука и професионална болест - ЗПЗСК (отм.)	125	342	240.12
3.Инвалидност поради трудова злополука и професионална болест - СВОЧ на ТПК (отм.)	35	86	245.56
Б) Пенсии за лицата по чл. 69 от КСО	19	41	263.96
1.Инвалидност поради трудова злополука и професионална болест	19	41	263.96

Забележка: Средните размери са изчислени от разхода за пенсии, като е включен разходът за добавката към пенсиите на участниците и пострадалите от войните, добавката по чл.9 от ЗПГРРЛ и разходът за коледна добавка през м. декември 2014 г. Средствата са разпределени според вида на водещата пенсия. Средният размер на пенсията за осигурителен стаж и възраст на един пенсионер е 338,12 лв. Средният размер на пенсията за осигурителен стаж и възраст на един пенсионер без коледната добавка за 2014 г. е 334,41 лв.

**4.26. СРЕДЕН БРОЙ ПЕНСИОНЕРИ И СРЕДЕН РАЗМЕР ПЕНСИЯ НА
ЕДИН ПЕНСИОНЕР за периода 2009 - 2018 г.**

/продължение/

ВИД НА ПЕНСИИТЕ	Среден брой пенсионери за 2015 г.	Среден брой пенсии за 2015 г.	Среден размер на пенсията на един пенсионер за 2015 г.
ПЕНСИИ - общо (I+II+III)	2 177 716	2 658 461	321.78
I. Ф О Н Д " П Е Н С И И "	2 110 752	2 117 298	326.31
<u>А) Пенсии за трудова дейност</u>	2 017 197	2 023 728	315.84
1.Инвалидност поради общо заболяване	449 919	452 707	234.51
2.Пенсии за осигурителен стаж и възраст	1 557 388	1 561 000	339.68
3.Пенсии за осигурит. стаж и възраст-ЗПЗСК (отм.)	2 162	2 240	230.43
4.Инвалидност - общо забол. - ЗПЗСК (отм.)	803	824	234.75
5.Инвалидност-общо забол.-СВОЧ на ТПК (отм.)	893	901	247.44
6.Пенсии за осигурителен стаж и възраст-СВОЧ на ТПК (отм.)	5 928	5 952	278.12
7.Частни занаятчии, търговци и др.	104	104	212.97
<u>Б) Пенсии за лицата по чл. 69 от КСО</u>	93 555	93 570	552.21
1.Инвалидност поради общо заболяване	83	84	306.69
2.Пенсии за осигурителен стаж и възраст	93 472	93 486	552.42
II. Ф О Н Д " П Е Н С И И , Н Е С В Ъ Р З А Н И С Т Р У Д О В А Д Е Й Н О С Т "	57 315	519 192	163.32
1.Старост/Поборнически/	1	1	126.00
2.Пенсии за военна инвалидност	2 823	5 708	178.48
3.Народни по чл.28 от ЗП (отм.)	5	5	149.81
4.Народни по чл.30А от ЗП (отм.)	10	10	165.64
5.За особени заслуги	16	16	676.42
6.Пенсии за гражданска инвалидност	164	305	187.11
7.Старост на частни земеделски стопани	174	175	212.08
8.С отделен указ	3	3	152.07
9.Социални пенсии за инвалидност	48 132	506 981	166.76
10.Персонални пенсии	2 901	2 902	115.18
11.Социални пенсии за старост	3 086	3 086	134.51
III. Ф О Н Д " Т Р У Д О В А З Л О П О Л У К А И П Р О Ф Е С И О Н А Л Н А Б О Л Е С Т "	9 649	21 971	270.91
<u>А) Пенсии за трудова дейност</u>	9 632	21 934	270.87
1.Инвалидност поради трудова злополука и професионална болест	9 482	21 551	271.30
2.Инвалидност поради трудова злополука и професионална болест - ЗПЗСК (отм.)	117	303	240.97
3.Инвалидност поради трудова злополука и професионална болест - СВОЧ на ТПК (отм.)	33	80	255.02
<u>Б) Пенсии за лицата по чл. 69 от КСО</u>	17	37	289.02
1.Инвалидност поради трудова злополука и професионална болест	17	37	289.02

Забележка: Средните размери са изчислени от разхода за пенсии, като е включен разходът за добавката към пенсиите на участниците и пострадалите от войните, добавката по чл. 9 от ЗПГРРЛ и разходът за великденска добавка през м. април и коледна добавка през м. декември 2015 г. Средствата са разпределени според вида на водещата пенсия. Средният размер на пенсията за осигурителен стаж и възраст на един пенсионер е 351,73 лв. Средният размер на пенсията за осигурителен стаж и възраст на един пенсионер без коледната добавка за 2015 г. е 348,41 лв.

**4.26. СРЕДЕН БРОЙ ПЕНСИОНЕРИ И СРЕДЕН РАЗМЕР ПЕНСИЯ НА
ЕДИН ПЕНСИОНЕР за периода 2009 - 2018 г.**

/продължение/

ВИД НА ПЕНСИИТЕ	Среден брой пенсионери за 2016 г.	Среден брой пенсии за 2016 г.	Среден размер на пенсията на един пенсионер за 2016 г.
ПЕНСИИ - общо (I+II+III+IV)	2 180 890	2 625 152	332.68
I. Ф О Н Д " П Е Н С И И "	2 015 704	2 021 728	325.65
1.Инвалидност поради общо заболяване	454 145	456 723	238.15
2.Пенсии за осигурителен стаж и възраст	1 552 992	1 556 321	351.54
3.Пенсии за осигурит. стаж и възраст-ЗПЗСК (отм.)	1 480	1 550	237.14
4.Инвалидност - общо забол. - ЗПЗСК (отм.)	689	708	242.55
5.Инвалидност-общо забол.-СВОЧ на ТПК (отм.)	835	841	253.16
6.Пенсии за осигурителен стаж и възраст-СВОЧ на ТПК (отм.)	5 472	5 494	286.16
7.Частни занаятчии, търговци и др.	91	91	218.53
II. Ф О Н Д " П Е Н С И И ЗА ЛИЦАТНА ПО ЧЛ. 69 ОТ КСО "	97 609	97 624	582.74
1.Инвалидност поради общо заболяване	79	79	315.49
2.Пенсии за осигурителен стаж и възраст	97 530	97 545	582.95
III. ФОНД "ПЕНСИИ, НЕСВЪРЗАНИ С ТРУДОВА ДЕЙНОСТ"	58 486	485 149	166.37
1.Старост/Поборнически/	1	1	128.55
2.Пенсии за военна инвалидност	2 697	5 419	181.72
3.Народни по чл.28 от ЗП (отм.)	5	5	131.68
4.Народни по чл.30А от ЗП (отм.)	7	7	160.25
5.За особени заслуги	15	15	654.14
6.Пенсии за гражданска инвалидност	156	290	191.94
7.Старост на частни земеделски стопани	146	147	216.13
8.С отделен указ	2	2	178.16
9.Социални пенсии за инвалидност	49 357	473 162	170.09
10.Персонални пенсии	2 946	2 947	116.99
11.Социални пенсии за старост	3 154	3 154	135.47
IV. ФОНД "ТРУДОВА ЗЛОПОЛУКА И ПРОФЕСИОНАЛНА БОЛЕСТ"	9 091	20 651	276.94
<u>А) Пенсии за трудова дейност</u>	9 077	20 620	276.89
1.Инвалидност поради трудова злополука и професионална болест	8 938	20 273	277.35
2.Инвалидност поради трудова злополука и професионална болест - ЗПЗСК (отм.)	107	271	246.82
3.Инвалидност поради трудова злополука и професионална болест - СВОЧ на ТПК (отм.)	32	76	250.80
<u>Б) Пенсии за лицата по чл. 69 от КСО</u>	14	31	307.45
1.Инвалидност поради трудова злополука и професионална болест	14	31	307.45

Забележка: Средните размери са изчислени от разхода за пенсии, като е включен разходът за добавката към пенсиите на участниците и пострадалите от войните, добавката по чл. 9 от ЗПГРРЛ и еднократните допълнителни суми към пенсиите за месец април и месец декември 2016 г. Средствата са разпределени според вида на водещата пенсия. Средният размер на пенсията на един пенсионер без великденската и коледната добавка за 2016 г. е 328,96 лева. Средният размер на пенсията на един пенсионер за осигурителен стаж и възраст е 365,21 лв., същият без великденска и коледната добавка за 2016 г. е 361,96 лв.

**4.26. СРЕДЕН БРОЙ ПЕНСИОНЕРИ И СРЕДЕН РАЗМЕР ПЕНСИЯ НА
ЕДИН ПЕНСИОНЕР за периода 2009 - 2018 г.**

/продължение/

ВИД НА ПЕНСИИТЕ	Среден брой пенсионери за 2017 г.	Среден брой пенсии за 2017 г.	Среден размер на пенсията на един пенсионер за 2017 г.
ПЕНСИИ - общо (I+II+III+IV)	2 172 753	2 577 223	345.46
I. Ф О Н Д " П Е Н С И И "	2 007 288	2 012 650	338.17
1.Инвалидност поради общо заболяване	456 383	458 711	248.43
2.Пенсии за осигурителен стаж и възраст	1 543 493	1 546 427	364.96
3.Пенсии за осигурит. стаж и възраст-ЗПЗСК (отм.)	988	1 048	250.36
4.Инвалидност - общо забол. - ЗПЗСК (отм.)	581	595	258.99
5.Инвалидност-общо забол.-СВОЧ на ТПК (отм.)	778	784	269.97
6.Пенсии за осигурителен стаж и възраст-СВОЧ на ТПК (отм.)	4 988	5 008	298.45
7.Частни занаятчии, търговци и др.	77	77	234.20
II. Ф О Н Д " П Е Н С И И ЗА ЛИЦАТНА ПО ЧЛ. 69 от КСО "	97 628	97 643	607.36
1.Инвалидност поради общо заболяване	73	73	324.12
2.Пенсии за осигурителен стаж и възраст	97 555	97 570	607.57
III. Ф О Н Д " П Е Н С И И , НЕСВЪРЗАНИ С ТРУДОВА ДЕЙНОСТ "	59 397	447 602	169.36
1.Старост/Поборнически/	1	1	140.28
2.Пенсии за военна инвалидност	2 586	5 135	186.98
3.Народни по чл.28 от ЗП (отм.)	4	4	121.40
4.Народни по чл.30А от ЗП (отм.)	5	5	147.32
5.За особени заслуги	12	12	663.87
6.Пенсии за гражданска инвалидност	148	273	195.38
7.Старост на частни земеделски стопани	122	122	233.77
8.С отделен указ	1	1	241.06
9.Социални пенсии за инвалидност	50 234	435 764	173.26
10.Персонални пенсии	3 037	3 038	118.83
11.Социални пенсии за старост	3 247	3 247	136.85
IV. Ф О Н Д " Т Р У Д О В А З Л О П О Л У К А И П Р О Ф Е С И О Н А Л Н А Б О Л Е С Т "	8 440	19 328	288.43
<u>А) Пенсии за трудова дейност</u>	8 427	19 301	288.40
1.Инвалидност поради трудова злополука и професионална болест	8 302	18 990	288.77
2.Инвалидност поради трудова злополука и професионална болест - ЗПЗСК (отм.)	94	240	261.01
3.Инвалидност поради трудова злополука и професионална болест - СВОЧ на ТПК (отм.)	31	71	273.00
<u>Б) Пенсии за лицата по чл. 69 от КСО</u>	13	27	308.44
1.Инвалидност поради трудова злополука и професионална болест	13	27	308.44

Забележка: Средните размери са изчислени от разхода за пенсии, като е включен разходът за добавката към пенсиите на участниците и пострадалите от войните, добавката по чл. 9 от ЗПГРРЛ и еднократните допълнителни суми към пенсиите за месец април и месец декември 2017 г. Средствата са разпределени според вида на водещата пенсия. Средният размер на пенсията на един пенсионер без великденската и коледната добавка за 2017 г. е 341,65 лева. Средният размер на пенсията на един пенсионер за осигурителен стаж и възраст е 379,38 лв., същият без великденска и коледната добавка за 2017 г. е 376,06 лв.

**4.26. СРЕДЕН БРОЙ ПЕНСИОНЕРИ И СРЕДЕН РАЗМЕР ПЕНСИЯ НА
ЕДИН ПЕНСИОНЕР за периода 2009 - 2018 г.**

/продължение и край/

ВИД НА ПЕНСИИТЕ	Среден брой пенсионери за 2018 г.	Среден брой пенсии за 2018 г.	Среден размер на пенсията на един пенсионер за 2018 г.
ПЕНСИИ - общо (I+II+III+IV)	2 162 890	2 532 369	364.32
I. Ф О Н Д " П Е Н С И И "	1 998 946	2 003 672	357.50
1.Инвалидност поради общо заболяване	456 463	458 560	267.79
2.Пенсии за осигурителен стаж и възраст	1 535 996	1 538 547	384.36
3.Пенсии за осигурит. стаж и възраст-ЗПЗСК (отм.)	634	684	283.45
4.Инвалидност - общо забол. - ЗПЗСК (отм.)	501	510	289.96
5.Инвалидност-общо забол.-СВОЧ на ТПК (отм.)	724	728	300.77
6.Пенсии за осигурителен стаж и възраст-СВОЧ на ТПК (отм.)	4 560	4 575	320.02
7.Частни занаятчии, търговци и др.	68	68	262.37
II. Ф О Н Д " П Е Н С И И ЗА ЛИЦАТНА ПО ЧЛ. 69 от КСО "	96 107	96 124	629.66
1.Инвалидност поради общо заболяване	66	66	337.89
2.Пенсии за осигурителен стаж и възраст	96 041	96 058	629.86
III. Ф О Н Д " П Е Н С И И , НЕСВЪРЗАНИ С ТРУДОВА ДЕЙНОСТ "	60 058	414 439	173.77
1.Старост/Поборнически/	1	1	161.22
2.Пенсии за военна инвалидност	2 459	4 855	196.77
3.Народни по чл.28 от ЗП (отм.)	2	2	173.89
4.Народни по чл.30А от ЗП (отм.)	3	3	192.02
5.За особени заслуги	11	11	676.97
6.Пенсии за гражданска инвалидност	138	257	195.73
7.Старост на частни земеделски стопани	100	100	267.43
8.С отделен указ	1	1	246.62
9.Социални пенсии за инвалидност	50 830	402 695	177.76
10.Персонални пенсии	3 048	3 049	121.72
11.Социални пенсии за старост	3 465	3 465	139.48
IV. Ф О Н Д " Т Р У Д О В А З Л О П О Л У К А И П Р О Ф Е С И О Н А Л Н А Б О Л Е С Т "	7 779	18 134	309.50
<u>А) Пенсии за трудова дейност</u>	7 768	18 110	309.47
1.Инвалидност поради трудова злополука и професионална болест	7 653	17 833	309.64
2.Инвалидност поради трудова злополука и професионална болест - ЗПЗСК (отм.)	82	209	294.59
3.Инвалидност поради трудова злополука и професионална болест - СВОЧ на ТПК (отм.)	33	68	307.79
<u>Б) Пенсии за лицата по чл. 69 от КСО</u>	11	24	330.90
1.Инвалидност поради трудова злополука и професионална болест	11	24	330.90

Забележка: Средните размери са изчислени от разхода за пенсии, като е включен разходът за добавката към пенсиите на участниците и пострадалите от войните, добавката по чл. 9 от ЗПГРРЛ и еднократните допълнителни суми към пенсиите за месец април и месец декември 2018 г. Средствата са разпределени според вида на водещата пенсия. Средният размер на пенсията на един пенсионер без великденската и коледната добавка за 2018 г. е 360,51 лева. Средният размер на пенсията на един пенсионер за осигурителен стаж и възраст е 398,81 лв., същият без великденска и коледната добавка за 2018 г. е 395,47 лв.

4.27 СРЕДНИ МЕСЕЧНИ РАЗМЕРИ НА ИЗПЛАЩАНИТЕ ПЕНСИИ ПО ВИДОВЕ ПЕНСИИ И ПОЛ
/средномесечно за 2018 г./

ВИД НА ПЕНСИИТЕ	ОБЩО			ЛИЧНИ ПЕНСИИ			НАСЛЕДСТВЕНИ ПЕНСИИ		
	Общо	мъже	жени	Общо	мъже	жени	Общо	мъже	жени
ПЕНСИИ - общо (I+II+III+IV)	364.32	424.06	321.49	371.41	430.05	327.33	230.32	178.46	243.09
I. ФОНД " П Е Н С И И "	357.50	410.72	323.78	364.57	416.96	329.98	223.93	178.98	235.33
1.Инвалидност поради общо заболяване	267.79	281.77	257.69	284.39	293.47	276.99	178.42	173.12	180.29
2.Пенсии за осигурителен стаж и възраст	384.36	453.09	342.30	385.21	453.66	342.22	340.01	258.99	345.07
3.Пенсии за осигурит. стаж и възраст-ЗПЗСК (отм.)	283.45	219.60	285.10	289.28	355.75	289.05	210.69	215.55	208.84
4.Инвалидност - общо забол. - ЗПЗСК (отм.)	289.96	264.03	293.97	298.72	272.66	302.59	180.20	190.05	177.90
5.Инвалидност-общо забол.-СВОЧ на ТПК (отм.)	300.77	293.95	302.72	301.93	294.81	303.98	196.46	156.73	202.13
6.Пенсии за осигурителен стаж и възраст-СВОЧ на ТПК (отм.)	320.02	396.88	309.23	320.05	396.88	309.34	203.25		203.25
7.Частни занаятчии, търговци и др.	262.37	229.54	279.14	272.76	229.54	291.30	154.57		154.57
II. ФОНД "ПЕНСИИ, ЗА ЛИЦАТА ПО ЧЛ.69"	629.66	640.40	495.01	641.32	641.07	649.14	389.58	323.51	392.48
1.Инвалидност поради общо заболяване	337.89	355.96	236.67	360.43	362.77	318.38	195.12	172.30	201.64
2.Пенсии за осигурителен стаж и възраст	629.86	640.58	495.38	641.49	641.24	649.49	389.97	325.15	392.79
III. ФОНД "ПЕНСИИ, НЕСВЪРЗАНИ С ТРУДОВА ДЕЙНОСТ"	173.77	172.11	176.02	174.91	173.15	177.36	131.03	122.66	137.96
1.Старост/Поборнически/	161.22		161.22				161.22		161.22
2.Пенсии за военна инвалидност	196.77	199.79	175.43	200.77	200.77	215.31	174.57	171.85	175.29
3.Народни по чл.28 от ЗП (отм.)	173.89		173.89				173.89		173.89
4.Народни по чл.30А от ЗП (отм.)	192.02	160.13	207.97	255.56		255.56	160.25	160.13	160.37
5.За особени заслуги	676.97	708.70	658.83	711.58	708.70	713.51	330.78		330.78
6.Пенсии за гражданска инвалидност	195.73	187.79	218.04	195.68	187.79	227.53	132.69		132.69
7.Старост на частни земеделски стопани	267.43	252.05	270.80	270.81	252.05	275.08	158.15		158.15
8.С отделен указ	246.62		246.62	246.62		246.62			
9.Социални пенсии за инвалидност	177.76	174.77	181.75	177.76	174.77	181.75			
10.Персонални пенсии	121.72	118.51	124.50	123.77	118.60	127.50	118.41	118.40	118.42
11.Социални пенсии за старост	139.48	135.44	144.16	139.48	135.44	144.16			
IV. ФОНД "ТРУДОВА ЗЛОПОЛУКА И ПРОФЕСИОНАЛНА БОЛЕСТ"	309.50	312.09	306.54	325.66	319.80	339.11	270.40	201.52	279.53
А) Пенсии за трудова дейност	309.47	312.03	306.55	325.65	319.75	339.19	270.32	201.52	279.46
1.Инвалидност поради трудова злополука и професионална болест	309.64	312.22	306.74	325.86	319.98	339.47	271.04	201.00	280.18
2.Инвалидност поради трудова злополука и професионална болест - ЗПЗСК (отм.)	294.59	267.55	305.04	311.25	270.19	330.31	187.02	242.93	166.05
3.Инвалидност поради трудова злополука и професионална болест - СВОЧ на ТПК (отм.)	307.79	367.17	278.10	348.60	367.17	334.93	204.17		204.17
Б) Пенсии за лицата по чл. 69 от КСО	330.90	349.08	299.07	331.51	349.08	208.55	329.25		329.25
1.Инвалидност поради трудова злополука и професионална болест	330.90	349.08	299.07	331.51	349.08	208.55	329.25		329.25

4.28. СРЕДНИ ОСНОВНИ МЕСЕЧНИ РАЗМЕРИ НА ПЕНСИИТЕ ПО ВИДОВЕ И ПОЛ
/средномесечно за 2018 г./

ВИД НА ПЕНСИИТЕ	ОБЩО			ЛИЧНИ ПЕНСИИ			НАСЛЕДСТВЕНИ ПЕНСИИ		
	Общо	мъже	жени	Общо	мъже	жени	Общо	мъже	жени
ПЕНСИИ - общо (I+II+III+IV)	321.80	396.72	268.10	327.23	402.29	270.80	219.22	168.03	231.83
I. Ф О Н Д " П Е Н С И И "	313.56	382.70	269.76	318.83	388.46	272.86	214.02	168.56	225.55
1.Инвалидност поради общо заболяване	232.27	251.85	218.15	243.73	261.29	229.42	170.62	164.13	172.90
2.Пенсии за осигурителен стаж и възраст	338.08	425.75	284.43	338.39	426.35	283.14	321.83	217.73	328.32
3.Пенсии за осигурит. стаж и възраст-ЗПЗСК (отм.)	197.99	141.62	199.36	203.40	237.13	203.29	130.39	126.92	131.71
4.Инвалидност - общо забол. - ЗПЗСК (отм.)	201.67	204.92	201.16	205.73	211.59	204.86	150.66	147.76	151.34
5.Инвалидност-общо забол.-СВОЧ на ТПК (отм.)	220.12	230.04	217.28	220.74	230.52	217.92	164.97	152.85	166.70
6.Пенсии за осигурителен стаж и възраст-СВОЧ на ТПК (отм.)	238.25	347.69	223.02	238.30	347.69	223.06	163.07		163.07
7.Частни занаятчии, търговци и др.	190.74	195.12	188.51	192.73	195.12	192.30	149.61		149.61
II. Ф О Н Д "ПЕНСИИ ЗА ЛИЦАТА ПО ЧЛ. 69"	613.68	625.07	470.86	625.20	625.75	608.01	376.20	298.12	379.62
1.Инвалидност поради общо заболяване	288.44	302.22	211.27	304.76	307.76	250.92	185.07	152.85	194.27
2.Пенсии за осигурителен стаж и възраст	613.90	625.27	471.23	625.40	625.95	608.39	376.59	299.69	379.93
III. ФОНД "ПЕНСИИ, НЕСВЪРЗАНИ С ТРУДОВА ДЕЙНОСТ"	139.18	139.94	138.15	139.66	140.46	138.56	121.53	115.44	126.60
1.Старост/Поборнически/	152.85		152.85				152.85		152.85
2.Пенсии за военна инвалидност	162.62	163.81	154.16	164.30	164.30	172.59	153.51	151.27	154.10
3.Народни по чл.28 от ЗП (отм.)	152.85		152.85				152.85		152.85
4.Народни по чл.30А от ЗП (отм.)	153.08	152.85	153.19	153.53		153.53	152.85	152.85	152.85
5.За особени заслуги	655.45	700.00	630.00	688.33	700.00	680.56	326.67		326.67
6.Пенсии за гражданска инвалидност	157.03	156.69	158.24	157.69	156.69	161.73	126.90		126.90
7.Старост на частни земеделски стопани	202.34	202.59	202.28	203.87	202.59	204.16	152.85		152.85
8.С отделен указ	110.95		110.95	110.95			110.95		
9.Социални пенсии за инвалидност	140.54	140.47	140.63	140.54	140.47	140.63			
10.Персонални пенсии	110.95	110.94	110.96	111.02	111.02	111.02	110.84	110.84	110.85
11.Социални пенсии за старост	123.32	123.33	123.31	123.32	123.33	123.31			
IV. ФОНД "ТРУДОВА ЗЛОПОЛУКА И ПРОФЕСИОНАЛНА БОЛЕСТ"	242.41	261.73	220.89	255.90	267.60	229.02	209.88	177.58	214.16
А)Пенсии за трудова дейност	242.41	261.76	220.89	255.91	267.63	229.03	209.85	177.58	214.14
1.Инвалидност поради трудова злополука и професионална болест	242.90	262.18	221.23	256.58	268.07	229.57	210.22	177.82	214.51
2.Инвалидност поради трудова злополука и професионална болест - ЗПЗСК (отм.)	205.90	204.95	206.48	214.30	210.53	216.76	151.67	152.85	151.23
3.Инвалидност поради трудова злополука и професионална болест - СВОЧ на ТПК (отм.)	220.35	264.14	198.45	230.63	264.14	206.89	180.37		180.37
Б) Пенсии за лицата по чл. 69 от КСО	239.84	249.26	223.36	243.58	249.26	203.80	229.88		229.88
1.Инвалидност поради трудова злополука и професионална болест	239.84	249.26	223.36	243.58	249.26	203.80	229.88		229.88

**4.29 СОЦИАЛНА И МИНИМАЛНА ПЕНСИЯ ЗА ОСИГУРИТЕЛЕН СТАЖ И ВЪЗРАСТ ПО ЧЛ.68, АЛ.1-2 ОТ КСО
ПО МЕСЕЦИ ЗА ПЕРИОДА 2009-2018 г.**

Година	2009 г.		2010 г.		2011 г.		2012 г.		2013 г.	
	социална пенсия	минимална пенсия за ОСВ	социална пенсия	минимална пенсия за ОСВ	социална пенсия	минимална пенсия за ОСВ	социална пенсия	минимална пенсия за ОСВ	социална пенсия	минимална пенсия за ОСВ
Средномесечно	96.70	130.46	100.86	136.08	100.86	136.08	100.86	141.28	107.72	148.75
ЯНУАРИ	92.53	124.84	100.86	136.08	100.86	136.08	100.86	136.08	100.86	145.00
ФЕВРУАРИ	92.53	124.84	100.86	136.08	100.86	136.08	100.86	136.08	100.86	145.00
МАРТ	92.53	124.84	100.86	136.08	100.86	136.08	100.86	136.08	100.86	145.00
АПРИЛ	92.53	124.84	100.86	136.08	100.86	136.08	100.86	136.08	110.00	150.00
МАЙ	92.53	124.84	100.86	136.08	100.86	136.08	100.86	136.08	110.00	150.00
ЮНИ	92.53	124.84	100.86	136.08	100.86	136.08	100.86	145.00	110.00	150.00
ЮЛИ	100.86	136.08	100.86	136.08	100.86	136.08	100.86	145.00	110.00	150.00
АВГУСТ	100.86	136.08	100.86	136.08	100.86	136.08	100.86	145.00	110.00	150.00
СЕПТЕМВРИ	100.86	136.08	100.86	136.08	100.86	136.08	100.86	145.00	110.00	150.00
ОКТОМВРИ	100.86	136.08	100.86	136.08	100.86	136.08	100.86	145.00	110.00	150.00
НОЕМВРИ	100.86	136.08	100.86	136.08	100.86	136.08	100.86	145.00	110.00	150.00
ДЕКЕМВРИ	100.86	136.08	100.86	136.08	100.86	136.08	100.86	145.00	110.00	150.00

Година	2014 г.		2015 г.		2016 г.		2017 г.		2018 г.	
	социална пенсия	минимална пенсия за ОСВ	социална пенсия	минимална пенсия за ОСВ	социална пенсия	минимална пенсия за ОСВ	социална пенсия	минимална пенсия за ОСВ	социална пенсия	минимална пенсия за ОСВ
Средномесечно	111.50	152.25	114.08	155.97	116.65	159.41	119.56	175.69	123.28	203.80
ЯНУАРИ	110.00	150.00	113.00	154.50	115.15	157.44	118.14	161.38	120.98	200.00
ФЕВРУАРИ	110.00	150.00	113.00	154.50	115.15	157.44	118.14	161.38	120.98	200.00
МАРТ	110.00	150.00	113.00	154.50	115.15	157.44	118.14	161.38	120.98	200.00
АПРИЛ	110.00	150.00	113.00	154.50	115.15	157.44	118.14	161.38	120.98	200.00
МАЙ	110.00	150.00	113.00	154.50	115.15	157.44	118.14	161.38	120.98	200.00
ЮНИ	110.00	150.00	113.00	154.50	115.15	157.44	118.14	161.38	120.98	200.00
ЮЛИ	113.00	154.50	115.15	157.44	118.14	161.38	120.98	180.00	125.58	207.60
АВГУСТ	113.00	154.50	115.15	157.44	118.14	161.38	120.98	180.00	125.58	207.60
СЕПТЕМВРИ	113.00	154.50	115.15	157.44	118.14	161.38	120.98	180.00	125.58	207.60
ОКТОМВРИ	113.00	154.50	115.15	157.44	118.14	161.38	120.98	200.00	125.58	207.60
НОЕМВРИ	113.00	154.50	115.15	157.44	118.14	161.38	120.98	200.00	125.58	207.60
ДЕКЕМВРИ	113.00	154.50	115.15	157.44	118.14	161.38	120.98	200.00	125.58	207.60

4.30. БРОЙ ПЕНСИОНЕРИТЕ ПО ТП на НОИ за периода 2009-2018 г.

/към 31.12. на съответната година/

ТП на НОИ	2009 г.	2010 г.	2011 г.	2012 г.	2013 г.	2014 г.	2015 г.	2016 г.	2017 г.	2018 г.
ОБЩО ЗА СТРАНАТА	2 189 131	2 194 274	2 198 857	2 208 446	2 186 570	2 179 989	2 178 123	2 181 356	2 169 237	2 158 047
1.БЛАГОЕВГРАД	81 088	81 828	82 586	82 442	82 021	82 188	82 435	83 311	83 598	84 003
2.БУРГАС	109 041	109 737	110 194	109 486	108 524	108 138	108 876	109 104	108 659	108 666
3.ВАРНА	122 492	123 121	124 214	124 371	123 668	123 921	124 942	125 499	125 139	124 023
4.В. ТЪРНОВО	78 503	78 370	78 460	77 701	76 874	76 703	76 381	76 534	75 754	75 092
5.ВИДИН	38 926	38 461	38 002	36 999	36 285	35 781	35 321	34 791	34 159	33 660
6.ВРАЦА	64 031	63 883	64 003	63 177	62 479	62 175	61 866	61 654	61 015	60 114
7.ГАБРОВО	46 476	46 468	46 303	45 721	45 064	44 722	44 480	44 148	43 425	42 837
8.КЪРДЖАЛИ	44 638	45 535	46 517	46 920	47 700	49 730	51 316	52 830	53 901	55 165
9.КЮСТЕНДИЛ	50 236	50 215	49 982	49 462	48 791	48 526	48 434	48 248	47 753	47 216
10.ЛОВЕЧ	48 638	48 803	48 611	47 971	47 376	47 157	46 997	46 888	46 182	45 601
11.МОНТАНА	52 044	51 254	50 721	49 605	48 594	47 842	47 301	46 712	45 914	44 977
12.ПАЗАРДЖИК	77 023	77 418	77 863	77 378	76 751	76 537	76 114	75 951	75 645	75 212
13.ПЕРНИК	47 640	47 657	47 445	46 698	45 979	45 631	45 069	44 613	44 112	43 658
14.ПЛЕВЕН	94 313	93 717	93 141	91 278	89 758	89 286	88 844	88 627	87 811	86 905
15.ПЛОВДИВ	202 640	202 913	202 975	201 152	199 123	197 954	197 006	196 542	194 405	193 086
16.РАЗГРАД	39 106	39 494	39 982	39 493	39 097	39 010	39 191	39 535	39 508	39 660
17.РУСЕ	74 916	75 168	75 183	74 148	73 036	72 900	72 430	72 195	71 686	70 816
18.СИЛИСТРА	41 686	41 773	41 843	41 565	41 255	41 083	40 839	40 825	40 616	40 414
19.СЛИВЕН	55 417	55 389	55 395	54 922	54 349	53 984	53 911	54 087	53 738	53 435
20.СМОЛЯН	36 067	36 552	36 833	36 820	36 674	36 886	37 065	37 195	37 231	37 403
21.СОФИЯ-град	336 237	339 035	341 418	340 809	339 019	339 251	340 501	342 207	342 168	341 625
22.СОФИЯ	78 216	78 128	77 934	77 051	75 869	74 974	74 687	74 289	73 403	72 517
23.СТАРА ЗАГОРА	104 959	104 727	104 728	103 554	102 271	101 565	101 005	101 272	100 297	99 500
24.ДОБРИЧ	54 361	54 724	54 855	54 276	53 732	53 400	53 066	53 026	52 718	52 365
25.ТЪРГОВИЩЕ	34 978	34 970	35 053	34 601	34 264	34 084	33 985	34 023	33 957	34 050
26.ХАСКОВО	77 930	77 513	77 342	76 807	75 734	74 995	74 283	74 726	74 348	74 253
27.ШУМЕН	53 260	53 707	53 924	53 592	53 252	53 308	53 386	53 798	53 826	53 762
28.ЯМБОЛ	44 269	43 714	43 350	42 609	41 911	41 501	41 163	40 911	40 443	40 007
30.ТУРЦИЯ				19 600	18 505	17 863	17 223	16 782	16 121	15 410
31.ЕРМД				8 238	8 615	8 894	10 006	11 033	11 705	12 615

4.31. БРОЙ НА ПЕНСИТЕ ПО ТП на НОИ за периода 2009-2018 г.

/към 31.12. на съответната година/

ТП на НОИ	О Б Щ О									
	2009 г.	2010 г.	2011 г.	2012 г.	2013 г.	2014 г.	2015 г.	2016 г.	2017 г.	2018 г.
ВСИЧКО	2 664 378	2 667 474	2 676 233	2 687 012	2 670 141	2 668 704	2 644 808	2 608 029	2 557 729	2 512 340
1.БЛАГОЕВГРАД	90 501	91 467	92 569	92 730	92 619	93 066	92 738	92 745	92 189	91 873
2.БУРГАС	121 466	121 912	122 421	121 679	120 913	120 286	120 572	119 696	118 216	117 365
3.ВАРНА	145 768	146 776	148 308	149 095	149 146	150 059	150 680	148 979	146 530	143 430
4.В. ТЪРНОВО	88 417	88 564	89 191	88 896	88 775	89 494	88 726	87 824	85 924	84 322
5.ВИДИН	45 229	44 732	44 256	43 305	42 632	42 239	41 562	40 376	39 163	38 188
6.ВРАЦА	79 378	79 392	80 206	79 661	79 495	79 770	78 793	77 127	75 094	72 889
7.ГАБРОВО	59 238	59 130	59 055	58 583	58 003	57 752	56 937	55 572	53 827	52 316
8.КЪРДЖАЛИ	50 435	51 258	52 291	52 689	54 055	57 139	58 867	59 864	60 352	61 134
9.КЮСТЕНДИЛ	59 193	59 313	59 484	59 404	59 264	59 294	58 904	57 758	56 399	55 091
10.ЛОВЕЧ	57 477	57 863	57 863	57 525	57 282	57 262	56 559	55 549	54 012	52 718
11.МОНТАНА	64 841	63 760	63 196	62 135	61 208	60 503	59 302	57 531	55 717	53 813
12.ПАЗАРДЖИК	90 591	91 097	91 801	91 372	91 076	91 170	89 759	88 317	86 814	85 401
13.ПЕРНИК	61 301	61 212	60 917	60 043	59 266	58 934	57 778	56 500	55 163	53 869
14.ПЛЕВЕН	117 036	116 511	115 923	113 608	112 100	112 175	110 541	108 311	105 668	103 115
15.ПЛОВДИВ	253 428	253 703	254 124	252 467	250 723	250 042	246 896	242 009	235 568	230 506
16.РАЗГРАД	46 973	47 545	48 529	47 824	47 515	47 475	47 459	47 210	46 609	46 202
17.РУСЕ	89 014	88 841	89 078	87 787	86 428	86 470	85 324	83 863	82 183	80 333
18.СИЛИСТРА	57 292	57 557	57 890	57 815	57 778	57 559	56 619	55 602	54 444	53 275
19.СЛИВЕН	63 728	63 588	63 661	63 241	62 832	62 469	61 953	61 314	60 205	59 245
20.СМОЛЯН	41 456	41 982	42 353	42 458	42 470	42 875	42 820	42 449	42 003	41 794
21.СОФИЯ-град	452 681	453 452	454 613	452 102	449 385	448 666	444 011	437 163	429 046	421 324
22.СОФИЯ	97 766	97 800	97 873	97 125	96 034	95 044	93 799	91 740	89 279	86 934
23.СТАРА ЗАГОРА	123 676	123 039	123 020	121 780	120 617	120 127	118 473	117 176	114 691	112 481
24.ДОБРИЧ	62 332	62 898	63 235	62 584	62 040	61 708	60 946	60 270	59 298	58 369
25.ТЪРГОВИЩЕ	39 229	39 278	39 437	38 975	38 830	38 713	38 413	38 090	37 698	37 491
26.ХАСКОВО	88 899	88 051	87 981	87 626	86 654	85 683	84 562	84 147	82 843	81 952
27.ШУМЕН	63 885	64 494	65 135	64 913	64 702	64 965	64 452	63 963	63 116	62 220
28.ЯМБОЛ	53 148	52 259	51 823	51 051	50 404	50 115	49 161	48 134	46 976	45 846
30.Турция				19 765	18 671	18 026	17 380	16 932	16 263	15 537
31.ЕРМД				8 774	9 223	9 623	10 821	11 818	12 439	13 307

5. ПАРИЧНИ ОБЕЗЩЕТЕНИЯ

И ПОМОЩИ

**ПРИ ВРЕМЕННА НЕРАБОТОСПОСОБНОСТ,
ТРУДОУСТРОЯВАНЕ И МАЙЧИНСТВО**

НАИМЕНОВАНИЕ НА ОБЕЗЩЕТИЕТО/ ПОМОЩТА	2009 година				2010 година			
	Размер	Период, от който се определя размерът на обезщетението	Изисквам осигурителен стаж за придобиване на правото	Продължителност на изплащане	Размер	Период, от който се определя размерът на обезщетението	Изисквам осигурителен стаж за придобиване на правото	Продължителност на изплащане
	ПАРИЧНИ ОБЕЗЩЕТИЯ ПРИ ВРЕМЕННА НЕРАБОТОСПОСОБНОСТ И ВРЕМЕННО НАМАЛЕНА РАБОТОСПОСОБНОСТ				ПАРИЧНИ ОБЕЗЩЕТИЯ ПРИ ВРЕМЕННА НЕРАБОТОСПОСОБНОСТ И ВРЕМЕННО НАМАЛЕНА РАБОТОСПОСОБНОСТ			
Парични обезщетения за временна неработоспособност поради общо заболяване	80% от ср. дн. бр. възнагр. /ср. дн. осиг. доход, но не повече от ср. дн нетно възнгр.	6 месеца	6 месеца	до 6 м. по реш. на ЛКК; от 6 до 18 м. по реш. на ТЕЛК, с изключение на случаите по чл. 42, ал. 2 и ал. 3	80% от ср. дн. бр. възнагр. /ср. дн. осиг. доход, но не повече от ср. дн нетно възнгр.	6 месеца	6 месеца	до 6 м. по реш. на ЛКК; от 6 до 18 м. по реш. на ТЕЛК, с изключение на случаите по чл. 42, ал. 2 и ал. 3
Парични обезщетения за временна неработоспособност поради нетрудови злополуки	80% от ср. дн. бр. възнагр. /ср. дн. осиг. доход, но не повече от ср. дн нетно възнгр.	6 месеца	6 месеца	до 6 м. по реш. на ЛКК; от 6 до 18 м. по реш. на ТЕЛК, с изключение на случаите по чл. 42, ал. 2 и ал. 3	80% от ср. дн. бр. възнагр. /ср. дн. осиг. доход, но не повече от ср. дн нетно възнгр.	6 месеца	6 месеца	до 6 м. по реш. на ЛКК; от 6 до 18 м. по реш. на ТЕЛК, с изключение на случаите по чл. 42, ал. 2 и ал. 3
Парични обезщетения поради карантина	80% от ср. дн. бр. възнагр. /ср. дн. осиг. доход, но не повече от ср. дн нетно възнгр.	6 месеца	6 месеца	до изтичане срока на карантината	80% от ср. дн. бр. възнагр. /ср. дн. осиг. доход, но не повече от ср. дн нетно възнгр.	6 месеца	6 месеца	до изтичане срока на карантината
Парични обезщетения поради отстраняване от работа по предписание на здравните органи	80% от ср. дн. бр. възнагр. /ср. дн. осиг. доход, но не повече от ср. дн нетно възнгр.	6 месеца	6 месеца	до 90 кал. дни през една кал. год.	80% от ср. дн. бр. възнагр. /ср. дн. осиг. доход, но не повече от ср. дн нетно възнгр.	6 месеца	6 месеца	до 90 кал. дни през една кал. год.
Парични обезщетения за временна неработоспособност поради гледане на болен член от семейството <u>над 18-годишна</u> възраст	80% от ср. дн. бр. възнагр. /ср. дн. осиг. доход, но не повече от ср. дн нетно възнгр.	6 месеца	6 месеца	до 10 календарни дни през една календарна година на всеки осигурен член на семейството	80% от ср. дн. бр. възнагр. /ср. дн. осиг. доход, но не повече от ср. дн нетно възнгр.	6 месеца	6 месеца	до 10 календарни дни през една календарна година на всеки осигурен член на семейството
Парични обезщетения за временна неработоспособност поради гледане на болен член от семейството <u>до 18-годишна</u> възраст	80% от ср. дн. бр. възнагр. /ср. дн. осиг. доход, но не повече от ср. дн нетно възнгр.	6 месеца	6 месеца	до 60 календарни дни през една календарна година общо за всички осигурени членове на семейството, с изключение на случаите по чл. 45, ал. 1. т. 3 - 5	80% от ср. дн. бр. възнагр. /ср. дн. осиг. доход, но не повече от ср. дн нетно възнгр.	6 месеца	6 месеца	до 60 календарни дни през една календарна година общо за всички осигурени членове на семейството, с изключение на случаите по чл. 45, ал. 1. т. 3 - 5
Парични обезщетения за санаторно-курортно лечение поради общо заболяване и поради трудова злополука и професионална болест	80% от ср. дн. бр. възнагр. /ср. дн. осиг. доход, но не повече от ср. дн нетно възнгр. при ОЗ или 90% от ср. дн. бр. възнагр. /ср. дн. осиг. доход при ТЗ и ПБ	6 месеца	6 месеца	за целия престой, вкл. до три календарни дни за пътуване	80% от ср. дн. бр. възнагр. /ср. дн. осиг. доход, но не повече от ср. дн нетно възнгр. при ОЗ или 90% от ср. дн. бр. възнагр. /ср. дн. осиг. доход при ТЗ и ПБ	6 месеца	6 месеца	за целия престой, вкл. до три календарни дни за пътуване
Парични обезщетения за временна неработоспособност поради трудова злополука и професионална болест	90% от ср. дн. бр. възнагр. /ср. дн. осиг. доход	6 месеца	независимо от продължителността на осигурителния стаж	до възстановяване на работоспособността или до установяване на инвалидност	90% от ср. дн. бр. възнагр. /ср. дн. осиг. доход	6 месеца	независимо от продължителността на осигурителния стаж	до възстановяване на работоспособността или до установяване на инвалидност
Парични обезщетения за трудоустрояване при временно намалена работоспособност поради трудова злополука и професионална болест	разликата между ср. дн. бр. тр. възнаграждения преди и след трудоустрояването	6 месеца	независимо от продължителността на осигурителния стаж	до 6 мес.	разликата между ср. дн. бр. тр. възнаграждения преди и след трудоустрояването	6 месеца	независимо от продължителността на осигурителния стаж	до 6 мес.
Парични обезщетения за трудоустрояване при временно намалена работоспособност поради общо заболяване	разликата между ср. дн. бр. тр. възнаграждения преди и след трудоустрояването	6 месеца	6 месеца	до 6 мес.	разликата между ср. дн. бр. тр. възнаграждения преди и след трудоустрояването	6 месеца	6 месеца	до 6 мес.
Парични обезщетения за трудоустрояване поради бременност и кърмене	разликата между ср. дн. бр. тр. възнаграждения преди и след трудоустрояването	6 месеца	12 месеца	до изтичане на отпуска поради бременност и докато майката кърми детето	разликата между ср. дн. бр. тр. възнаграждения преди и след трудоустрояването	6 месеца	12 месеца	до изтичане на отпуска поради бременност и докато майката кърми детето
ПАРИЧНИ ОБЕЗЩЕТИЯ ПРИ МАЙЧИНСТВО				ПАРИЧНИ ОБЕЗЩЕТИЯ ПРИ МАЙЧИНСТВО				
Парични обезщетения за бременност и раждане - по чл.50, ал.1-5 и чл.51 от КСО	90% от ср. дн. бр. възнагр. /ср. дн. осиг. доход, но не повече от ср. дн нетно възнгр. и не по малко от мин. дневна раб. заплата установена за страната /	12 месеца	12 месеца	до 410 кал. дни по чл. 50, ал. 1 до 365 кал. дни по чл. 50, ал. 5	90% от ср. дн. бр. възнагр. /ср. дн. осиг. доход, но не повече от ср. дн нетно възнгр. и не по малко от мин. дневна раб. заплата установена за страната /	12 месеца	12 месеца	до 410 кал. дни по чл. 50, ал. 1 до 365 кал. дни по чл. 50, ал. 5
Парични обезщетения за бременност и раждане по чл.50, ал.6 от КСО	90% от ср. дн. бр. възнагр. /ср. дн. осиг. доход, но не повече от ср. дн нетно възнгр. и не по малко от мин. дневна раб. заплата установена за страната /	12 месеца	12 месеца	до 15 кал. дни	90% от ср. дн. бр. възнагр. /ср. дн. осиг. доход, но не повече от ср. дн нетно възнгр. и не по малко от мин. дневна раб. заплата установена за страната /	12 месеца	12 месеца	до 15 кал. дни
Парични обезщетения за бременност и раждане по чл.50, ал.7 от КСО	90% от ср. дн. бр. възнагр. /ср. дн. осиг. доход, но не повече от ср. дн нетно възнгр. и не по малко от мин. дневна раб. заплата установена за страната /	12 месеца	12 месеца	след навършване на 6-мес. възр. на детето за остатъка до 410 кал. дни	90% от ср. дн. бр. възнагр. /ср. дн. осиг. доход, но не повече от ср. дн нетно възнгр. и не по малко от мин. дневна раб. заплата установена за страната /	12 месеца	12 месеца	след навършване на 6-мес. възр. на детето за остатъка до 410 кал. дни
Парични обезщетения за бременност и раждане по чл.50а от КСО - обезщетение при неизползване на отпуска за бременност и раждане	неприложимо	неприложимо	неприложимо	неприложимо	неприложимо	неприложимо	неприложимо	неприложимо
Парични обезщетения за отглеждане на дете до 2 години по чл. 53 от КСО	240 лв.	неприложимо	12 месеца	до 2 год. възраст на детето	240 лв.	неприложимо	12 месеца	до 2 год. възраст на детето
Парични обезщетения за отглеждане на дете до 2 години по чл. 54 от КСО	120 лв.	неприложимо	12 месеца	до 2 год. възраст на детето	120 лв.	неприложимо	12 месеца	до 2 год. възраст на детето
Парични обезщетения при осиновяване на дете до 5-годишна възраст по чл.53в от КСО	неприложимо	неприложимо	неприложимо	неприложимо	неприложимо	неприложимо	неприложимо	неприложимо
Парични обезщетения при неизползване на отпуска при осиновяване по чл.53г от КСО	неприложимо	неприложимо	неприложимо	неприложимо	неприложимо	неприложимо	неприложимо	неприложимо
ПАРИЧНИ ПОМОЩИ				ПАРИЧНИ ПОМОЩИ				
Еднократна помощ при смърт	480 лв	неприложимо	неприложимо	неприложимо	480 лв	неприложимо	неприложимо	неприложимо

/ Продължение /

НАИМЕНОВАНИЕ НА ОБЕЗЩЕТИЕТО/ ПОМОЩТА	2011 година				2012 година			
	Размер	Период, от който се определя размерът на обезщетението	Изискуем осигурителен стаж за придобиване на правото	Продължителност на изплащане	Размер	Период, от който се определя размерът на обезщетението	Изискуем осигурителен стаж за придобиване на правото	Продължителност на изплащане
	ПАРИЧНИ ОБЕЗЩЕТИЯ ПРИ ВРЕМЕННА НЕРАБОТОСПОСОБНОСТ И ВРЕМЕННО НАМАЛЕНА РАБОТОСПОСОБНОСТ				ПАРИЧНИ ОБЕЗЩЕТИЯ ПРИ ВРЕМЕННА НЕРАБОТОСПОСОБНОСТ И ВРЕМЕННО НАМАЛЕНА РАБОТОСПОСОБНОСТ			
Парични обезщетения за временна неработоспособност поради общо заболяване	80% от ср. дн. бр. възнагр./ср. дн. осиг. доход, но не повече от ср. дн нетно възнгр.	12 месеца	6 месеца	до 6 м. по реш. на ЛКК; от 6 до 18 м. по реш. на ТЕЛК, с изключение на случаите по чл. 42, ал. 2 и ал. 3	80% от ср. дн. бр. възнагр./ср. дн. осиг. доход, но не повече от ср. дн нетно възнгр.	18 месеца	6 месеца	до 6 м. по реш. на ЛКК; от 6 до 18 м. по реш. на ТЕЛК, с изключение на случаите по чл. 42, ал. 2 и ал. 3
Парични обезщетения за временна неработоспособност поради нетрудови злополуки	80% от ср. дн. бр. възнагр./ср. дн. осиг. доход, но не повече от ср. дн нетно възнгр.	12 месеца	6 месеца	до 6 м. по реш. на ЛКК; от 6 до 18 м. по реш. на ТЕЛК, с изключение на случаите по чл. 42, ал. 2 и ал. 3	80% от ср. дн. бр. възнагр./ср. дн. осиг. доход, но не повече от ср. дн нетно възнгр.	18 месеца	6 месеца	до 6 м. по реш. на ЛКК; от 6 до 18 м. по реш. на ТЕЛК, с изключение на случаите по чл. 42, ал. 2 и ал. 3
Парични обезщетения поради карантина	80% от ср. дн. бр. възнагр./ср. дн. осиг. доход, но не повече от ср. дн нетно възнгр.	12 месеца	6 месеца	до изтичане срока на карантината	80% от ср. дн. бр. възнагр./ср. дн. осиг. доход, но не повече от ср. дн нетно възнгр.	18 месеца	6 месеца	до изтичане срока на карантината
Парични обезщетения поради отстраняване от работа по предписание на здравните органи	80% от ср. дн. бр. възнагр./ср. дн. осиг. доход, но не повече от ср. дн нетно възнгр.	12 месеца	6 месеца	до 90 кал. дни през една кал. год.	80% от ср. дн. бр. възнагр./ср. дн. осиг. доход, но не повече от ср. дн нетно възнгр.	18 месеца	6 месеца	до 90 кал. дни през една кал. год.
Парични обезщетения за временна неработоспособност поради гледане на болен член от семейството над 18-годишна възраст и карантина	80% от ср. дн. бр. възнагр./ср. дн. осиг. доход, но не повече от ср. дн нетно възнгр.	12 месеца	6 месеца	до 10 календарни дни през една календарна година на всеки осигурен член на семейството	80% от ср. дн. бр. възнагр./ср. дн. осиг. доход, но не повече от ср. дн нетно възнгр.	18 месеца	6 месеца	до 10 календарни дни през една календарна година на всеки осигурен член на семейството
Парични обезщетения за временна неработоспособност поради гледане на болен член от семейството до 18-годишна възраст и карантина	80% от ср. дн. бр. възнагр./ср. дн. осиг. доход, но не повече от ср. дн нетно възнгр.	12 месеца	6 месеца	до 60 календарни дни през една календарна година общо за всички осигурени членове на семейството, с изключение на случаите по чл. 45, ал. 1. т. 3 - 5	80% от ср. дн. бр. възнагр./ср. дн. осиг. доход, но не повече от ср. дн нетно възнгр.	18 месеца	6 месеца	до 60 календарни дни през една календарна година общо за всички осигурени членове на семейството, с изключение на случаите по чл. 45, ал. 1. т. 3 - 5
Парични обезщетения за санаторно-курортно лечение поради общо заболяване и поради трудова злополука и професионална болест	80% от ср. дн. бр. възнагр./ср. дн. осиг. доход, но не повече от ср. дн нетно възнгр. при ОЗ или 90 % от ср. дн. бр. възнагр./ср. дн. осиг. доход при ТЗ и ПБ	12 месеца	6 месеца	за целия престой, вкл. до три календарни дни за пътуване	80% от ср. дн. бр. възнагр./ср. дн. осиг. доход, но не повече от ср. дн нетно възнгр. при ОЗ или 90 % от ср. дн. бр. възнагр./ср. дн. осиг. доход при ТЗ и ПБ	18 месеца	6 месеца	за целия престой, вкл. до три календарни дни за пътуване
Парични обезщетения за временна неработоспособност поради трудова злополука и професионална болест	90% от ср. дн. бр. възнагр./ср. дн. осиг. доход	12 месеца	независимо от продължителността на осигурителния стаж	до възстановяване на работоспособността или до установяване на инвалидност	90% от ср. дн. бр. възнагр./ср. дн. осиг. доход	18 месеца	независимо от продължителността на осигурителния стаж	до възстановяване на работоспособността или до установяване на инвалидност
Парични обезщетения за трудоустрояване при временно намалена работоспособност поради трудова злополука и професионална болест	разликата между ср. дн. бр. тр. възнаграждения преди и след трудоустрояването	12 месеца	независимо от продължителността на осигурителния стаж	до 6 мес.	разликата между ср. дн. бр. тр. възнаграждения преди и след трудоустрояването	18 месеца	независимо от продължителността на осигурителния стаж	до 6 мес.
Парични обезщетения за трудоустрояване при временно намалена работоспособност поради общо заболяване	разликата между ср. дн. бр. тр. възнаграждения преди и след трудоустрояването	12 месеца	6 месеца	до 6 мес.	разликата между ср. дн. бр. тр. възнаграждения преди и след трудоустрояването	18 месеца	6 месеца	до 6 мес.
Парични обезщетения за трудоустрояване поради бременност и кърмене	разликата между ср. дн. бр. тр. възнаграждения преди и след трудоустрояването	12 месеца	12 месеца	до изтичане на отпуска поради бременност и докато майката кърми детето	разликата между ср. дн. бр. тр. възнаграждения преди и след трудоустрояването	18 месеца	12 месеца	до изтичане на отпуска поради бременност и докато майката кърми детето
	ПАРИЧНИ ОБЕЗЩЕТИЯ ПРИ МАЙЧИНСТВО				ПАРИЧНИ ОБЕЗЩЕТИЯ ПРИ МАЙЧИНСТВО			
Парични обезщетения за бременност и раждане - по чл.50, ал.1-5 и чл.51 от КСО	90% от ср. дн. бр. възнагр./ср. дн. осиг. доход, но не повече от ср. дн нетно възнгр. и не по малко от мин. дневна раб. заплата установена за страната /	18 месеца	12 месеца	до 410 кал. дни по чл. 50, ал. 1 до 365 кал. дни по чл. 50, ал. 5	90% от ср. дн. бр. възнагр./ср. дн. осиг. доход, но не повече от ср. дн нетно възнгр. и не по малко от мин. дневна раб. заплата установена за страната /	24 месеца	12 месеца	до 410 кал. дни по чл. 50, ал. 1 до 365 кал. дни по чл. 50, ал. 5
Парични обезщетения за бременност и раждане по чл.50, ал.6 от КСО	90% от ср. дн. бр. възнагр./ср. дн. осиг. доход, но не повече от ср. дн нетно възнгр. и не по малко от мин. дневна раб. заплата установена за страната /	18 месеца	12 месеца	до 15 кал. дни	90% от ср. дн. бр. възнагр./ср. дн. осиг. доход, но не повече от ср. дн нетно възнгр. и не по малко от мин. дневна раб. заплата установена за страната /	24 месеца	12 месеца	до 15 кал. дни
Парични обезщетения за бременност и раждане по чл.50, ал.7 от КСО	90% от ср. дн. бр. възнагр./ср. дн. осиг. доход, но не повече от ср. дн нетно възнгр. и не по малко от мин. дневна раб. заплата установена за страната /	18 месеца	12 месеца	след навършване на 6-мес. възр. на детето за остатъка до 410 кал. дни	90% от ср. дн. бр. възнагр./ср. дн. осиг. доход, но не повече от ср. дн нетно възнгр. и не по малко от мин. дневна раб. заплата установена за страната /	24 месеца	12 месеца	след навършване на 6-мес. възр. на детето за остатъка до 410 кал. дни
Парични обезщетения за бременност и раждане по чл.50а от КСО - обезщетение при неизползване на отпуска за бременност и раждане	неприложимо	неприложимо	неприложимо	неприложимо	неприложимо	неприложимо	неприложимо	неприложимо
Парични обезщетения за отглеждане на дете до 2 години по чл. 53 от КСО	240 лв.	неприложимо	12 месеца	до 2 год. възраст на детето	240 лв.	неприложимо	12 месеца	до 2 год. възраст на детето
Парични обезщетения за отглеждане на дете до 2 години по чл. 54 от КСО	120 лв.	неприложимо	12 месеца	до 2 год. възраст на детето	120 лв.	неприложимо	12 месеца	до 2 год. възраст на детето
Парични обезщетения при осиновяване на дете до 5-годишна възраст по чл.53в от КСО	неприложимо	неприложимо	неприложимо	неприложимо	неприложимо	неприложимо	неприложимо	неприложимо
Парични обезщетения при неизползване на отпуска при осиновяване по чл.53г от КСО	неприложимо	неприложимо	неприложимо	неприложимо	неприложимо	неприложимо	неприложимо	неприложимо
	ПАРИЧНИ ПОМОЩИ				ПАРИЧНИ ПОМОЩИ			
Еднократна помощ при смърт	до 31.08.2011 г. - 480 лв., а от 01.09.2011 г. - 540 лв.	неприложимо	неприложимо	неприложимо	540	неприложимо	неприложимо	неприложимо

/ Продължение /

НАИМЕНОВАНИЕ НА ОБЕЗЩЕТИЕТО/ ПОМОЩТА	2013 година				2014 година			
	Размер	Период, от който се определя размерът на обезщетението	Изискуем осигурителен стаж за придобиване на правото	Продължителност на изплащане	Размер	Период, от който се определя размерът на обезщетението	Изискуем осигурителен стаж за придобиване на правото	Продължителност на изплащане
	ПАРИЧНИ ОБЕЗЩЕТИЯ ПРИ ВРЕМЕННА НЕРАБОТОСПОСОБНОСТ И ВРЕМЕННО НАМАЛЕНА РАБОТОСПОСОБНОСТ				ПАРИЧНИ ОБЕЗЩЕТИЯ ПРИ ВРЕМЕННА НЕРАБОТОСПОСОБНОСТ И ВРЕМЕННО НАМАЛЕНА РАБОТОСПОСОБНОСТ			
Парични обезщетения за временна неработоспособност поради общо заболяване	80% от ср. дн. бр. възнагр./ср. дн. осиг. доход, но не повече от ср. дн нетно възнгр.	18 месеца	6 месеца	до 6 м. по реш. на ЛКК; от 6 до 18 м. по реш. на ТЕЛК, с изключение на случаите по чл. 42, ал. 2 и ал. 3	80% от ср. дн. бр. възнагр./ср. дн. осиг. доход, но не повече от ср. дн нетно възнгр.	18 месеца	6 месеца	до 6 м. по реш. на ЛКК; от 6 до 18 м. по реш. на ТЕЛК, с изключение на случаите по чл. 42, ал. 2 и ал. 3
Парични обезщетения за временна неработоспособност поради нетрудови злополуки	80% от ср. дн. бр. възнагр./ср. дн. осиг. доход, но не повече от ср. дн нетно възнгр.	18 месеца	6 месеца	до 6 м. по реш. на ЛКК; от 6 до 18 м. по реш. на ТЕЛК, с изключение на случаите по чл. 42, ал. 2 и ал. 3	80% от ср. дн. бр. възнагр./ср. дн. осиг. доход, но не повече от ср. дн нетно възнгр.	18 месеца	6 месеца	до 6 м. по реш. на ЛКК; от 6 до 18 м. по реш. на ТЕЛК, с изключение на случаите по чл. 42, ал. 2 и ал. 3
Парични обезщетения поради карантина	80% от ср. дн. бр. възнагр./ср. дн. осиг. доход, но не повече от ср. дн нетно възнгр.	18 месеца	6 месеца	до изтичане срока на карантината	80% от ср. дн. бр. възнагр./ср. дн. осиг. доход, но не повече от ср. дн нетно възнгр.	18 месеца	6 месеца	до изтичане срока на карантината
Парични обезщетения поради отстраняване от работа по предписание на здравните органи	80% от ср. дн. бр. възнагр./ср. дн. осиг. доход, но не повече от ср. дн нетно възнгр.	18 месеца	6 месеца	до 90 кал. дни през една кал. год.	80% от ср. дн. бр. възнагр./ср. дн. осиг. доход, но не повече от ср. дн нетно възнгр.	18 месеца	6 месеца	до 90 кал. дни през една кал. год.
Парични обезщетения за временна неработоспособност поради гледане на болен член от семейството над 18-годишна възраст и карантина	80% от ср. дн. бр. възнагр./ср. дн. осиг. доход, но не повече от ср. дн нетно възнгр.	18 месеца	6 месеца	до 10 календарни дни през една календарна година на всеки осигурен член на семейството	80% от ср. дн. бр. възнагр./ср. дн. осиг. доход, но не повече от ср. дн нетно възнгр.	18 месеца	6 месеца	до 10 календарни дни през една календарна година на всеки осигурен член на семейството
Парични обезщетения за временна неработоспособност поради гледане на болен член от семейството до 18-годишна възраст и карантина	80% от ср. дн. бр. възнагр./ср. дн. осиг. доход, но не повече от ср. дн нетно възнгр.	18 месеца	6 месеца	до 60 календарни дни през една календарна година общо за всички осигурени членове на семейството, с изключение на случаите по чл. 45, ал. 1. т. 3 - 5	80% от ср. дн. бр. възнагр./ср. дн. осиг. доход, но не повече от ср. дн нетно възнгр.	18 месеца	6 месеца	до 60 календарни дни през една календарна година общо за всички осигурени членове на семейството, с изключение на случаите по чл. 45, ал. 1. т. 3 - 5
Парични обезщетения за санаторно-курортно лечение поради общо заболяване и поради трудова злополука и професионална болест	80% от ср. дн. бр. възнагр./ср. дн. осиг. доход, но не повече от ср. дн нетно възнгр. при ОЗ или 90 % от ср. дн. бр. възнагр./ср. дн. осиг. доход при ТЗ и ПБ	18 месеца	6 месеца	за целия престой, вкл. до три календарни дни за пътуване	80% от ср. дн. бр. възнагр./ср. дн. осиг. доход, но не повече от ср. дн нетно възнгр. при ОЗ или 90 % от ср. дн. бр. възнагр./ср. дн. осиг. доход при ТЗ и ПБ	18 месеца	6 месеца	за целия престой, вкл. до три календарни дни за пътуване
Парични обезщетения за временна неработоспособност поради трудова злополука и професионална болест	90% от ср. дн. бр. възнагр./ср. дн. осиг. доход	18 месеца	независимо от продължителността на осигурителния стаж	до възстановяване на работоспособността или до установяване на инвалидност	90% от ср. дн. бр. възнагр./ср. дн. осиг. доход	18 месеца	независимо от продължителността на осигурителния стаж	до възстановяване на работоспособността или до установяване на инвалидност
Парични обезщетения за трудоустрояване при временно намалена работоспособност поради трудова злополука и професионална болест	разликата между ср. дн. бр. тр. възнаграждения преди и след трудоустрояването	18 месеца	независимо от продължителността на осигурителния стаж	до 6 мес.	разликата между ср. дн. бр. тр. възнаграждения преди и след трудоустрояването	18 месеца	независимо от продължителността на осигурителния стаж	до 6 мес.
Парични обезщетения за трудоустрояване при временно намалена работоспособност поради общо заболяване	разликата между ср. дн. бр. тр. възнаграждения преди и след трудоустрояването	18 месеца	6 месеца	до 6 мес.	разликата между ср. дн. бр. тр. възнаграждения преди и след трудоустрояването	18 месеца	6 месеца	до 6 мес.
Парични обезщетения за трудоустрояване поради бременност и кърмене	разликата между ср. дн. бр. тр. възнаграждения преди и след трудоустрояването	18 месеца	12 месеца	до изтичане на отпуска поради бременност и докато майката кърми детето	разликата между ср. дн. бр. тр. възнаграждения преди и след трудоустрояването	18 месеца	12 месеца	до изтичане на отпуска поради бременност и докато майката кърми детето
	ПАРИЧНИ ОБЕЗЩЕТИЯ ПРИ МАЙЧИНСТВО				ПАРИЧНИ ОБЕЗЩЕТИЯ ПРИ МАЙЧИНСТВО			
Парични обезщетения за бременност и раждане - по чл.50, ал.1-5 и чл.51 от КСО	90% от ср. дн. бр. възнагр./ср. дн. осиг. доход, но не повече от ср. дн нетно възнгр. и не по малко от мин. дневна раб. заплата установена за страната /	24 месеца	12 месеца	до 410 кал. дни по чл. 50, ал. 1 до 365 кал. дни по чл. 50, ал. 5	90% от ср. дн. бр. възнагр./ср. дн. осиг. доход, но не повече от ср. дн нетно възнгр. и не по малко от мин. дневна раб. заплата установена за страната /	18 месеца	12 месеца	до 410 кал. дни по чл. 50, ал. 1 до 365 кал. дни по чл. 50, ал. 5
Парични обезщетения за бременност и раждане по чл.50, ал.6 от КСО	90% от ср. дн. бр. възнагр./ср. дн. осиг. доход, но не повече от ср. дн нетно възнгр. и не по малко от мин. дневна раб. заплата установена за страната /	24 месеца	12 месеца	до 15 кал. дни	90% от ср. дн. бр. възнагр./ср. дн. осиг. доход, но не повече от ср. дн нетно възнгр. и не по малко от мин. дневна раб. заплата установена за страната /	18 месеца	12 месеца	до 15 кал. дни
Парични обезщетения за бременност и раждане по чл.50, ал.7 от КСО	90% от ср. дн. бр. възнагр./ср. дн. осиг. доход, но не повече от ср. дн нетно възнгр. и не по малко от мин. дневна раб. заплата установена за страната /	24 месеца	12 месеца	след навършване на 6-мес. възр. на детето за остатъка до 410 кал. дни	90% от ср. дн. бр. възнагр./ср. дн. осиг. доход, но не повече от ср. дн нетно възнгр. и не по малко от мин. дневна раб. заплата установена за страната /	18 месеца	12 месеца	след навършване на 6-мес. възр. на детето за остатъка до 410 кал. дни
Парични обезщетения за бременност и раждане по чл.50а от КСО - обезщетение при неизползване на отпуска за бременност и раждане	неприложимо	неприложимо	неприложимо	неприложимо	неприложимо	неприложимо	неприложимо	неприложимо
Парични обезщетения за отглеждане на дете до 2 години по чл. 53 от КСО	до 30.06.2013 г. 240 лв. / от 01.07.2013 г. 310 лв.	неприложимо	12 месеца	до 2 год. възраст на детето	340 лв.	неприложимо	12 месеца	до 2 год. възраст на детето
Парични обезщетения за отглеждане на дете до 2 години по чл. 54 от КСО	до 30.06.2013 г. 120 лв. / от 01.07.2013 г. 155 лв.	неприложимо	12 месеца	до 2 год. възраст на детето	170 лв.	неприложимо	12 месеца	до 2 год. възраст на детето
Парични обезщетения при осиновяване на дете до 5-годишна възраст по чл.53в от КСО	неприложимо	неприложимо	неприложимо	неприложимо	неприложимо	неприложимо	неприложимо	неприложимо
Парични обезщетения при неизползване на отпуска при осиновяване по чл.53г от КСО	неприложимо	неприложимо	неприложимо	неприложимо	неприложимо	неприложимо	неприложимо	неприложимо
	ПАРИЧНИ ПОМОЩИ				ПАРИЧНИ ПОМОЩИ			
Еднократна помощ при смърт	540	неприложимо	неприложимо	неприложимо	540	неприложимо	неприложимо	неприложимо

Нормативна база за правото и размера на парични обезщетения при временна неработоспособност, временно намалена работоспособност, парични обезщетения при майчинство и парични помощи за периода 2009 г. - 2018 г.

/ Продължение /

НАИМЕНОВАНИЕ НА ОБЕЗЩЕТИЕТО/ ПОМОЩТА	2015 година				2016 година			
	Размер	Период, от който се определя размерът на обезщетението	Изискуем осигурителен стаж за придобиване на правото	Продължителност на изплащане	Размер	Период, от който се определя размерът на обезщетението	Изискуем осигурителен стаж за придобиване на правото	Продължителност на изплащане
	ПАРИЧНИ ОБЕЗЩЕТИЯ ПРИ ВРЕМЕННА НЕРАБОТОСПОСОБНОСТ И ВРЕМЕННО НАМАЛЕНА РАБОТОСПОСОБНОСТ				ПАРИЧНИ ОБЕЗЩЕТИЯ ПРИ ВРЕМЕННА НЕРАБОТОСПОСОБНОСТ И ВРЕМЕННО НАМАЛЕНА РАБОТОСПОСОБНОСТ			
Парични обезщетения за временна неработоспособност поради общо заболяване	80% от ср. дн. бр. възнагр./ср. дн. осиг. доход, но не повече от ср. дн нетно възнгр.	18 месеца	6 месеца	до 6 м. по реш. на ЛКК; от 6 до 18 м. по реш. на ТЕЛК, с изключение на случаите по чл. 42, ал. 2 и ал. 3	80% от ср. дн. бр. възнагр./ср. дн. осиг. доход, но не повече от ср. дн нетно възнгр.	18 месеца	6 месеца	до 6 м. по реш. на ЛКК; от 6 до 18 м. по реш. на ТЕЛК, с изключение на случаите по чл. 42, ал. 2 и ал. 3
Парични обезщетения за временна неработоспособност поради нетрудови злополуки	80% от ср. дн. бр. възнагр./ср. дн. осиг. доход, но не повече от ср. дн нетно възнгр.	18 месеца	6 месеца	до 6 м. по реш. на ЛКК; от 6 до 18 м. по реш. на ТЕЛК, с изключение на случаите по чл. 42, ал. 2 и ал. 3	80% от ср. дн. бр. възнагр./ср. дн. осиг. доход, но не повече от ср. дн нетно възнгр.	18 месеца	6 месеца	до 6 м. по реш. на ЛКК; от 6 до 18 м. по реш. на ТЕЛК, с изключение на случаите по чл. 42, ал. 2 и ал. 3
Парични обезщетения поради карантина	80% от ср. дн. бр. възнагр./ср. дн. осиг. доход, но не повече от ср. дн нетно възнгр.	18 месеца	6 месеца	до изтичане срока на карантината	80% от ср. дн. бр. възнагр./ср. дн. осиг. доход, но не повече от ср. дн нетно възнгр.	18 месеца	6 месеца	до изтичане срока на карантината
Парични обезщетения поради отстраняване от работа по предписание на здравните органи	80% от ср. дн. бр. възнагр./ср. дн. осиг. доход, но не повече от ср. дн нетно възнгр.	18 месеца	6 месеца	до 90 кал. дни през една кал. год.	80% от ср. дн. бр. възнагр./ср. дн. осиг. доход, но не повече от ср. дн нетно възнгр.	18 месеца	6 месеца	до 90 кал. дни през една кал. год.
Парични обезщетения за временна неработоспособност поради гледане на болен член от семейството над 18-годишна възраст и карантина	80% от ср. дн. бр. възнагр./ср. дн. осиг. доход, но не повече от ср. дн нетно възнгр.	18 месеца	6 месеца	до 10 календарни дни през една календарна година на всеки осигурен член на семейството	80% от ср. дн. бр. възнагр./ср. дн. осиг. доход, но не повече от ср. дн нетно възнгр.	18 месеца	6 месеца	до 10 календарни дни през една календарна година на всеки осигурен член на семейството
Парични обезщетения за временна неработоспособност поради гледане на болен член от семейството до 18-годишна възраст и карантина	80% от ср. дн. бр. възнагр./ср. дн. осиг. доход, но не повече от ср. дн нетно възнгр.	18 месеца	6 месеца	до 60 календарни дни през една календарна година общо за всички осигурени членове на семейството, с изключение на случаите по чл. 45, ал. 1. т. 3 - 5	80% от ср. дн. бр. възнагр./ср. дн. осиг. доход, но не повече от ср. дн нетно възнгр.	18 месеца	6 месеца	до 60 календарни дни през една календарна година общо за всички осигурени членове на семейството, с изключение на случаите по чл. 45, ал. 1. т. 3 - 5
Парични обезщетения за санаторно-курортно лечение поради общо заболяване и поради трудова злополука и професионална болест	80% от ср. дн. бр. възнагр./ср. дн. осиг. доход, но не повече от ср. дн нетно възнгр. при ОЗ или 90 % от ср. дн. бр. възнагр./ср. дн. осиг. доход при ТЗ и ПБ	18 месеца	6 месеца	за целия престой, вкл. до три календарни дни за пътуване	80% от ср. дн. бр. възнагр./ср. дн. осиг. доход, но не повече от ср. дн нетно възнгр. при ОЗ или 90 % от ср. дн. бр. възнагр./ср. дн. осиг. доход при ТЗ и ПБ	18 месеца	6 месеца	за целия престой, вкл. до три календарни дни за пътуване
Парични обезщетения за временна неработоспособност поради трудова злополука и професионална болест	90% от ср. дн. бр. възнагр./ср. дн. осиг. доход	18 месеца	независимо от продължителността на осигурителния стаж	до възстановяване на работоспособността или до установяване на инвалидност	90% от ср. дн. бр. възнагр./ср. дн. осиг. доход	18 месеца	независимо от продължителността на осигурителния стаж	до възстановяване на работоспособността или до установяване на инвалидност
Парични обезщетения за трудоустрояване при временно намалена работоспособност поради трудова злополука и професионална болест	разликата между ср. дн. бр. тр. възнаграждения преди и след трудоустрояването	18 месеца	независимо от продължителността на осигурителния стаж	до 6 мес.	разликата между ср. дн. бр. тр. възнаграждения преди и след трудоустрояването	18 месеца	независимо от продължителността на осигурителния стаж	до 6 мес.
Парични обезщетения за трудоустрояване при временно намалена работоспособност поради общо заболяване	разликата между ср. дн. бр. тр. възнаграждения преди и след трудоустрояването	18 месеца	6 месеца	до 6 мес.	разликата между ср. дн. бр. тр. възнаграждения преди и след трудоустрояването	18 месеца	6 месеца	до 6 мес.
Парични обезщетения за трудоустрояване поради бременност и кърмене	разликата между ср. дн. бр. тр. възнаграждения преди и след трудоустрояването	18 месеца	12 месеца	до изтичане на отпуска поради бременност и докато майката кърми детето	разликата между ср. дн. бр. тр. възнаграждения преди и след трудоустрояването	24 месеца	12 месеца	до изтичане на отпуска поради бременност и докато майката кърми детето
	ПАРИЧНИ ОБЕЗЩЕТИЯ ПРИ МАЙЧИНСТВО				ПАРИЧНИ ОБЕЗЩЕТИЯ ПРИ МАЙЧИНСТВО			
Парични обезщетения за бременност и раждане - по чл.50, ал.1-5 и чл.51 от КСО	90% от ср. дн. бр. възнагр./ср. дн. осиг. доход, но не повече от ср. дн нетно възнгр. и не по малко от мин. дневна раб. заплата установена за страната /	24 месеца	12 месеца	до 410 кал. дни по чл. 50, ал. 1 до 365 кал. дни по чл. 50, ал. 5	90% от ср. дн. бр. възнагр./ср. дн. осиг. доход, но не повече от ср. дн нетно възнгр. и не по малко от мин. дневна раб. заплата установена за страната /	24 месеца	12 месеца	до 410 кал. дни по чл. 50, ал. 1 до 365 кал. дни по чл. 50, ал. 5
Парични обезщетения за бременност и раждане по чл.50, ал.6 от КСО	90% от ср. дн. бр. възнагр./ср. дн. осиг. доход, но не повече от ср. дн нетно възнгр. и не по малко от мин. дневна раб. заплата установена за страната /	24 месеца	12 месеца	до 15 кал. дни	90% от ср. дн. бр. възнагр./ср. дн. осиг. доход, но не повече от ср. дн нетно възнгр. и не по малко от мин. дневна раб. заплата установена за страната /	24 месеца	12 месеца	до 15 кал. дни
Парични обезщетения за бременност и раждане по чл.50, ал.7 от КСО	90% от ср. дн. бр. възнагр./ср. дн. осиг. доход, но не повече от ср. дн нетно възнгр. и не по малко от мин. дневна раб. заплата установена за страната /	24 месеца	12 месеца	след навършване на 6-мес. възр. на детето за остатъка до 410 кал. дни	90% от ср. дн. бр. възнагр./ср. дн. осиг. доход, но не повече от ср. дн нетно възнгр. и не по малко от мин. дневна раб. заплата установена за страната /	24 месеца	12 месеца	след навършване на 6-мес. възр. на детето за остатъка до 410 кал. дни
Парични обезщетения за бременност и раждане по чл.50а от КСО - обезщетение при неизползване на отпуска за бременност и раждане	неприложимо	неприложимо	неприложимо	неприложимо	неприложимо	неприложимо	неприложимо	неприложимо
Парични обезщетения за отглеждане на дете до 2 години по чл. 53 от КСО	340 лв.	неприложимо	12 месеца	до 2 год. възраст на детето	340 лв.	неприложимо	12 месеца	до 2 год. възраст на детето
Парични обезщетения за отглеждане на дете до 2 години по чл. 54 от КСО	170 лв.	неприложимо	12 месеца	до 2 год. възраст на детето	170 лв.	неприложимо	12 месеца	до 2 год. възраст на детето
Парични обезщетения при осиновяване на дете до 5-годишна възраст по чл.53в от КСО	неприложимо	неприложимо	неприложимо	неприложимо	неприложимо	неприложимо	неприложимо	неприложимо
Парични обезщетения при неизползване на отпуска при осиновяване по чл.53г от КСО	неприложимо	неприложимо	неприложимо	неприложимо	неприложимо	неприложимо	неприложимо	неприложимо
	ПАРИЧНИ ПОМОЩИ				ПАРИЧНИ ПОМОЩИ			
Еднократна помощ при смърт	540	неприложимо	неприложимо	неприложимо	540	неприложимо	неприложимо	неприложимо

Нормативна база за правото и размера на парични обезщетения при временна неработоспособност, временно намалена работоспособност, парични обезщетения при майчинство и парични помощи за периода 2009 г. - 2018 г.

/ Продължение и край /

НАИМЕНОВАНИЕ НА ОБЕЗЩЕТИЕТО/ ПОМОЩТА	2017 година				2018 година			
	Размер	Период, от който се определя размерът на обезщетението	Изискуем осигурителен стаж за придобиване на правото	Продължителност на изплащане	Размер	Период, от който се определя размерът на обезщетението	Изискуем осигурителен стаж за придобиване на правото	Продължителност на изплащане
	ПАРИЧНИ ОБЕЗЩЕТИЯ ПРИ ВРЕМЕННА НЕРАБОТОСПОСОБНОСТ И ВРЕМЕННО НАМАЛЕНА РАБОТОСПОСОБНОСТ				ПАРИЧНИ ОБЕЗЩЕТИЯ ПРИ ВРЕМЕННА НЕРАБОТОСПОСОБНОСТ И ВРЕМЕННО НАМАЛЕНА РАБОТОСПОСОБНОСТ			
Парични обезщетения за временна неработоспособност поради общо заболяване	80% от ср. дн. бр. възнагр. /ср. дн. осиг. доход, но не повече от ср. дн нетно възнгр.	18 месеца	6 месеца	до 6 м. по реш. на ЛКК; от 6 до 18 м. по реш. на ТЕЛК, с изключение на случаите по чл. 42, ал. 2 и ал. 3	80% от ср. дн. бр. възнагр. /ср. дн. осиг. доход, но не повече от ср. дн нетно възнгр.	18 месеца	6 месеца	до 6 м. по реш. на ЛКК; от 6 до 18 м. по реш. на ТЕЛК, с изключение на случаите по чл. 42 ал. 3
Парични обезщетения за временна неработоспособност поради нетрудови злополуки	80% от ср. дн. бр. възнагр. /ср. дн. осиг. доход, но не повече от ср. дн нетно възнгр.	18 месеца	6 месеца	до 6 м. по реш. на ЛКК; от 6 до 18 м. по реш. на ТЕЛК, с изключение на случаите по чл. 42, ал. 2 и ал. 3	80% от ср. дн. бр. възнагр. /ср. дн. осиг. доход, но не повече от ср. дн нетно възнгр.	18 месеца	6 месеца	до 6 м. по реш. на ЛКК; от 6 до 18 м. по реш. на ТЕЛК, с изключение на случаите по чл. 42 ал. 3
Парични обезщетения поради карантина	80% от ср. дн. бр. възнагр. /ср. дн. осиг. доход, но не повече от ср. дн нетно възнгр.	18 месеца	6 месеца	до изтичане срока на карантината	80% от ср. дн. бр. възнагр. /ср. дн. осиг. доход, но не повече от ср. дн нетно възнгр.	18 месеца	6 месеца	до изтичане срока на карантината
Парични обезщетения поради отстраняване от работа по предписание на здравните органи	80% от ср. дн. бр. възнагр. /ср. дн. осиг. доход, но не повече от ср. дн нетно възнгр.	18 месеца	6 месеца	до 90 кал. дни през една кал. год.	80% от ср. дн. бр. възнагр. /ср. дн. осиг. доход, но не повече от ср. дн нетно възнгр.	18 месеца	6 месеца	до 90 кал. дни през една кал. год.
Парични обезщетения за временна неработоспособност поради гледане на болен член от семейството над 18-годишна възраст и карантина	80% от ср. дн. бр. възнагр. /ср. дн. осиг. доход, но не повече от ср. дн нетно възнгр.	18 месеца	6 месеца	до 10 календарни дни през една календарна година на всеки осигурен член на семейството	80% от ср. дн. бр. възнагр. /ср. дн. осиг. доход, но не повече от ср. дн нетно възнгр.	18 месеца	6 месеца	до 10 календарни дни през една календарна година на всеки осигурен член на семейството
Парични обезщетения за временна неработоспособност поради гледане на болен член от семейството до 18-годишна възраст и карантина	80% от ср. дн. бр. възнагр. /ср. дн. осиг. доход, но не повече от ср. дн нетно възнгр.	18 месеца	6 месеца	до 60 календарни дни през една календарна година общо за всички осигурени членове на семейството, с изключение на случаите по чл. 45, ал. 1. т. 3 - 5	80% от ср. дн. бр. възнагр. /ср. дн. осиг. доход, но не повече от ср. дн нетно възнгр.	18 месеца	6 месеца	до 60 календарни дни през една календарна година общо за всички осигурени членове на семейството, с изключение на случаите по чл. 45, ал. 1. т. 3 - 5
Парични обезщетения за санаторно-курортно лечение поради общо заболяване и поради трудова злополука и професионална болест	80% от ср. дн. бр. възнагр. /ср. дн. осиг. доход, но не повече от ср. дн нетно възнгр. при ОЗ или 90 % от ср. дн. бр. възнагр. /ср. дн. осиг. доход при ТЗ и ПБ	18 месеца	6 месеца	за целия престой, вкл. до три календарни дни за пътуване	80% от ср. дн. бр. възнагр. /ср. дн. осиг. доход, но не повече от ср. дн нетно възнгр. при ОЗ или 90 % от ср. дн. бр. възнагр. /ср. дн. осиг. доход при ТЗ и ПБ	18 месеца	6 месеца	за целия престой, вкл. до три календарни дни за пътуване
Парични обезщетения за временна неработоспособност поради трудова злополука и професионална болест	90% от ср. дн. бр. възнагр. /ср. дн. осиг. доход	18 месеца	независимо от продължителността на осигурителния стаж	до възстановяване на работоспособността или до установяване на инвалидност	90% от ср. дн. бр. възнагр. /ср. дн. осиг. доход	18 месеца	независимо от продължителността на осигурителния стаж	до възстановяване на работоспособността или до установяване на инвалидност
Парични обезщетения за трудоустрояване при временно намалена работоспособност поради трудова злополука и професионална болест	разликата между ср. дн. бр. тр. възнаграждения преди и след трудоустрояването	18 месеца	независимо от продължителността на осигурителния стаж	до 6 мес.	разликата между ср. дн. бр. тр. възнаграждения преди и след трудоустрояването	18 месеца	независимо от продължителността на осигурителния стаж	до 6 мес.
Парични обезщетения за трудоустрояване при временно намалена работоспособност поради общо заболяване	разликата между ср. дн. бр. тр. възнаграждения преди и след трудоустрояването	18 месеца	6 месеца	до 6 мес.	разликата между ср. дн. бр. тр. възнаграждения преди и след трудоустрояването	18 месеца	6 месеца	до 6 мес.
Парични обезщетения за трудоустрояване поради бременност и кърмене	разликата между ср. дн. бр. тр. възнаграждения преди и след трудоустрояването	24 месеца	12 месеца	до изтичане на отпуска поради бременност и докато майката кърми детето	разликата между ср. дн. бр. тр. възнаграждения преди и след трудоустрояването	24 месеца	12 месеца	до изтичане на отпуска поради бременност и докато майката кърми детето
	ПАРИЧНИ ОБЕЗЩЕТИЯ ПРИ МАЙЧИНСТВО				ПАРИЧНИ ОБЕЗЩЕТИЯ ПРИ МАЙЧИНСТВО			
Парични обезщетения за бременност и раждане - по чл.50, ал.1-5 и чл.51 от КСО	90% от ср. дн. бр. възнагр. /ср. дн. осиг. доход, но не повече от ср. дн нетно възнгр. и не по малко от мин. дневна раб. заплатата установена за страната /	24 месеца	12 месеца	до 410 кал. дни по чл. 50, ал. 1 до 365 кал. дни по чл. 50, ал. 5	90% от ср. дн. бр. възнагр. /ср. дн. осиг. доход, но не повече от ср. дн нетно възнгр. и не по малко от мин. дневна раб. заплатата установена за страната /	24 месеца	12 месеца	до 410 кал. дни по чл. 50, ал. 1 до 365 кал. дни по чл. 50, ал. 5
Парични обезщетения за бременност и раждане по чл.50, ал.6 от КСО	90% от ср. дн. бр. възнагр. /ср. дн. осиг. доход, но не повече от ср. дн нетно възнгр. и не по малко от мин. дневна раб. заплатата установена за страната /	24 месеца	12 месеца	до 15 кал. дни	90% от ср. дн. бр. възнагр. /ср. дн. осиг. доход, но не повече от ср. дн нетно възнгр. и не по малко от мин. дневна раб. заплатата установена за страната /	24 месеца	12 месеца	до 15 кал. дни
Парични обезщетения за бременност и раждане по чл.50, ал.7 от КСО	90% от ср. дн. бр. възнагр. /ср. дн. осиг. доход, но не повече от ср. дн нетно възнгр. и не по малко от мин. дневна раб. заплатата установена за страната /	24 месеца	12 месеца	след навършване на 6-мес. възр. на детето за остатъка до 410 кал. дни	90% от ср. дн. бр. възнагр. /ср. дн. осиг. доход, но не повече от ср. дн нетно възнгр. и не по малко от мин. дневна раб. заплатата установена за страната /	24 месеца	12 месеца	след навършване на 6-мес. възр. на детето за остатъка до 410 кал. дни
Парични обезщетения за бременност и раждане по чл.50а от КСО - обезщетение при неизползване на отпуска за бременност и раждане	в сила от 01.06.2017 г. - 50% от обезщетението по чл. 50 ал.1	неприложимо	неприложимо	до 410 кал. дни	50% от обезщетението по чл. 50 ал.1	неприложимо	неприложимо	до 410 кал. дни
Парични обезщетения за отглеждане на дете до 2 години по чл. 53 от КСО	340 лв.	неприложимо	12 месеца	до 2 год. възраст на детето	340 лв.	неприложимо	12 месеца	до 2 год. възраст на детето
Парични обезщетения за отглеждане на дете до 2 години по чл. 54 от КСО	170 лв.	неприложимо	12 месеца	до 2 год. възраст на детето	170 лв.	неприложимо	12 месеца	до 2 год. възраст на детето
Парични обезщетения при осиновяване на дете до 5-годишна възраст по чл.53в от КСО	неприложимо	неприложимо	неприложимо	неприложимо	в сила от 01.07.2018 г. - 90% от ср. дн. бр. възнагр. /ср. дн. осиг. доход, но не повече от ср. дн нетно възнгр.	24 месеца	12 месеца	до 365 дни от деня на предаване на детето за осиновяване
Парични обезщетения при неизползване на отпуска при осиновяване по чл.53г от КСО	неприложимо	неприложимо	неприложимо	неприложимо	в сила от 01.07.2018 г. - 50% от обезщетението по чл. 53в, ал. 1	неприложимо	неприложимо	след изтичане на 90 дни от деня на предаване на детето за осиновяване за остатъка до 365 дни
	ПАРИЧНИ ПОМОЩИ				ПАРИЧНИ ПОМОЩИ			
Еднократна помощ при смърт	540	неприложимо	неприложимо	неприложимо	540	неприложимо	неприложимо	неприложимо

5.2. Икономически показатели, характеризиращи временната неработоспособност на осигурените лица за периода 2009 - 2018 г.

ПОКАЗАТЕЛИ	2009 г.	2010 г.	2011 г.	2012 г.	2013 г.	2014 г.	2015 г.	2016 г.	2017 г.	2018 г.
I. Парични обезщетения за временна неработоспособност поради общо заболяване										
1. Изплатена сума - хил.лв.	287 697.4	252 743.0	210 272.4	230 142.2	271 922.6	293 125.3	334 432.0	376 855.2	421 365.8	462 946.6
2. Изплатени работни дни	15 716 411	12 557 600	10 336 807	11 080 508	12 541 415	13 120 669	14 309 711	15 366 068	16 777 527	17 167 513
3. Среднодневно парично обезщетение	18.31	20.13	20.34	20.77	21.68	22.34	23.37	24.53	25.11	26.97
4. Изплатени работни дни на 1 осигурено лице	6.08	4.66	4.00	4.47	4.96	5.15	5.52	5.90	6.38	6.49
5. Разход на 1 осигурено лице	111.36	93.73	81.38	92.84	107.54	114.98	128.85	144.31	160.36	175.24
II. Парични обезщетения за временна неработоспособност поради нетрудови злополуки										
1. Изплатена сума - хил.лв.	44 920.1	42 075.0	37 898.3	42 287.0	46 955.2	48 109.1	55 979.1	63 447.8	72 627.9	77 100.6
2. Изплатени работни дни	2 463 414	2 099 532	1 840 311	2 004 123	2 135 297	2 115 647	2 315 099	2 510 959	2 773 065	2 754 256
3. Среднодневно парично обезщетение	18.23	20.04	20.59	21.10	21.99	22.74	24.18	25.27	26.19	27.99
4. Изплатени работни дни на 1 осигурено лице	0.95	0.78	0.71	0.81	0.84	0.83	0.89	0.80	1.10	1.05
5. Разход на 1 осигурено лице	17.39	15.60	14.67	17.09	18.47	18.87	21.57	24.30	27.64	29.19
III. Парични обезщетения за гледане на болен член от семейството и карантина										
1. Изплатена сума - хил.лв.	15 032.54	11 543.59	8 125.65	9 162.46	10 702.68	10 992.80	12 674.10	13 824.20	14 827.1	16 910.6
2. Изплатени работни дни	896 512	647 445	441 020	472 010	519 450	523 384	568 046	589 537	624 289	658 722
3. Среднодневно парично обезщетение	16.77	17.83	18.42	19.41	20.60	21.00	22.31	23.45	23.75	25.67
4. Изплатени работни дни на 1 осигурено лице	0.35	0.24	0.17	0.19	0.21	0.21	0.22	0.22	0.24	0.25
5. Разход на 1 осигурено лице	5.82	4.28	3.14	3.69	4.33	4.31	4.88	5.29	5.64	6.40
IV. Парични обезщетения за временна неработоспособност поради трудова злополука и професионална болест										
1. Изплатена сума - хил.лв.	6 689.6	6 519.8	6 083.1	6 596.1	6 626.1	6 441.6	7 083.6	7 781.2	8 567.9	9 163.4
2. Изплатени работни дни	296 167	251 620	242 859	245 825	242 418	232 963	255 325	259 600	273 166	278 700
3. Среднодневно парично обезщетение	22.59	25.91	25.05	26.83	27.33	27.65	27.74	29.97	31.37	32.88
4. Изплатени работни дни на 1 осигурено лице	0.12	0.10	0.10	0.10	0.10	0.10	0.10	0.10	0.11	0.11
5. Разход на 1 осигурено лице	2.71	2.51	2.45	2.68	2.73	2.64	2.89	3.16	3.46	3.68
V. Парични обезщетения за трудоустрояване при временно намалена работоспособност										
1. Изплатена сума - хил.лв.	90.5	106.3	106.5	57.1	54.5	50.2	87.6	50.7	46.5	43.8
2. Изплатени работни дни	6 757	8 117	7 795	3 777	4 292	4 281	4 523	2 546	3 003	3 102
3. Среднодневна разлика	13.40	13.09	13.66	15.11	12.71	11.74	19.37	19.90	15.47	14.11
VI. Парични обезщетения за бременност и раждане										
1. Изплатена сума - хил.лв.	300 904.4	315 394.6	299 739.3	270 345.7	286 012.7	297 535.0	331 379.0	355 066.3	385 566.8	416 204.9
2. Изплатени работни дни	14 861 382	14 576 886	12 438 371	12 557 617	12 999 254	13 095 526	14 157 228	15 008 276	15 854 590	16 095 311
3. Среднодневно парично обезщетение	20.25	21.64	24.10	21.53	22.00	22.72	23.41	23.66	24.32	25.86
4. Изплатени работни дни на 1 осиг. жена	11.62	12.08	9.28	9.92	10.57	10.54	11.25	11.81	12.46	12.59
5. Разход на 1 осигурено лице	235.23	261.43	223.64	213.56	232.56	239.39	263.24	280.99	303.02	325.53
VII. Парични обезщетения за трудоустрояване поради бременност и кърмене										
1. Изплатена сума - хил.лв.	20.634	0.016	0.381	0.657	0.00	0.00	0.2	0.0	-0.03	0.00
2. Изплатени работни дни	1 399	32	39	135	0	0	33	0	2	0
3. Среднодневна разлика	14.75	0.50	9.77	4.87	0.00	0.00	6.36	0.00	15.00	0.00
VIII. Парични обезщетения за отглеждане на дете до 2-годишна възраст										
1. Изплатена сума - хил.лв.	127 587.5	125 724.0	118 875.2	109 096.6	128 302.8	144 258.9	152 808.1	156 478.7	156 318.8	176 871.7
2. Изплатени работни дни		11 636 347	11 200 628	10 410 857	10 620 612	9 442 636	10 027 993	10 199 449	10 134 459	10 318 750
3. Среднодневно парично обезщетение	10.69	10.80	10.61	10.48	12.08	15.28	15.24	15.34	15.42	17.14
4. Изплатени работни дни на 1 осиг. жена	9.33	9.65	8.36	8.22	8.64	7.60	7.97	10.64	7.96	8.07
5. Разход на 1 осигурено лице	99.74	104.21	88.70	86.18	104.33	116.07	121.39	123.83	122.85	138.34

Забележка : Стойностите на показателите се отнасят за плащанията, извършени през съответната година, като е използвана информация от касовия отчет за изпълнението на бюджета на държавното обществено осигуряване за съответната година.

**5.3. Брой обезщетения, изплатени дни и средnodневен размер на паричните обезщетения за временна неработоспособност поради общо заболяване (чл.40 от КСО),
разпределени по области за периода 2009 - 2018 години - общо за двата пола**

По години	2009 година			2010 година			2011 година			2012 година			2013 година		
	Област	Брой обезщетения	Изплатени работни дни	Средnodневен размер (лева)	Брой обезщетения	Изплатени работни дни	Средnodневен размер (лева)	Брой обезщетения	Изплатени работни дни	Средnodневен размер (лева)	Брой обезщетения	Изплатени работни дни	Средnodневен размер (лева)	Брой обезщетения	Изплатени работни дни
1.БЛАГОЕВГРАД	102 094	593 846	16.50 лв	72 599	437 247	17.47 лв	67 926	410 766	17.34 лв	68 519	429 709	17.79 лв	77 999	489 337	18.90 лв
2.БУРГАС	97 376	604 552	21.04 лв	72 428	479 401	21.62 лв	61 463	410 768	21.08 лв	65 720	448 201	21.02 лв	74 881	520 822	22.17 лв
3.ВАРНА	130 148	811 186	21.84 лв	98 767	644 492	22.22 лв	88 645	578 639	21.64 лв	89 751	606 685	22.14 лв	96 515	651 518	23.34 лв
4.В. ТЪРНОВО	69 362	410 514	17.41 лв	50 324	310 698	18.15 лв	46 909	290 998	18.49 лв	47 807	305 599	19.35 лв	54 675	360 444	19.83 лв
5.ВИДИН	16 553	109 648	16.82 лв	12 108	85 310	17.73 лв	10 900	76 431	17.65 лв	11 853	85 509	18.52 лв	12 285	87 549	19.11 лв
6.ВРАЦА	53 667	349 554	19.66 лв	39 507	264 328	21.20 лв	36 177	238 656	21.70 лв	36 580	251 939	21.81 лв	41 278	290 470	22.85 лв
7.ГАБРОВО	55 253	350 075	19.79 лв	41 359	268 264	20.31 лв	37 934	242 184	21.40 лв	38 439	252 293	21.23 лв	43 268	286 551	22.56 лв
8.КЪРДЖАЛИ	27 423	173 571	16.53 лв	19 724	129 367	16.94 лв	18 366	120 020	17.03 лв	18 922	133 478	17.24 лв	20 202	140 922	18.02 лв
9.КЮСТЕНДИЛ	46 738	291 790	17.01 лв	36 679	237 510	18.18 лв	32 437	203 776	18.34 лв	34 445	224 993	18.66 лв	37 813	249 155	19.90 лв
10.ЛОВЕЧ	38 134	251 022	16.96 лв	28 348	189 472	17.72 лв	24 842	160 535	17.80 лв	26 336	171 960	18.24 лв	28 605	187 478	18.74 лв
11.МОНТАНА	35 062	241 393	16.66 лв	25 847	179 912	17.90 лв	23 314	160 546	18.35 лв	25 382	183 649	18.73 лв	29 645	221 138	19.39 лв
12.ПАЗАРДЖИК	95 286	601 804	16.69 лв	72 360	476 936	16.92 лв	64 019	423 645	17.38 лв	65 204	450 247	17.85 лв	71 677	501 423	18.46 лв
13.ПЕРНИК	40 618	267 311	18.49 лв	29 031	197 480	18.21 лв	26 453	175 554	18.66 лв	28 238	193 519	18.51 лв	31 888	223 265	19.46 лв
14.ПЛЕВЕН	67 373	424 440	18.20 лв	47 867	311 607	18.29 лв	43 470	277 349	18.66 лв	45 810	306 019	18.67 лв	49 423	328 405	19.63 лв
15.ПЛОВДИВ	232 143	1 339 708	18.96 лв	174 584	1 066 217	19.95 лв	158 860	978 541	19.54 лв	165 583	1 037 340	19.96 лв	181 679	1 130 554	21.23 лв
16.РАЗГРАД	22 888	154 580	17.35 лв	16 995	117 790	18.60 лв	15 715	107 779	18.34 лв	16 999	120 504	18.73 лв	20 108	140 564	20.09 лв
17.РУСЕ	74 726	468 637	17.70 лв	54 036	354 918	18.64 лв	48 562	318 553	18.34 лв	50 814	341 987	19.18 лв	53 751	356 962	20.36 лв
18.СИЛИСТРА	17 065	118 215	17.11 лв	12 022	85 593	17.91 лв	11 582	78 521	17.86 лв	13 120	91 842	18.15 лв	14 776	105 084	19.52 лв
19.СЛИВЕН	38 229	243 332	16.34 лв	27 536	178 482	17.51 лв	26 226	165 157	17.64 лв	26 102	171 435	17.99 лв	27 134	173 349	19.37 лв
20.СМОЛЯН	28 024	173 701	17.59 лв	20 410	130 459	18.00 лв	19 742	123 882	18.86 лв	20 788	128 693	18.89 лв	23 745	149 652	19.08 лв
21.СОФИЯ-град	624 500	3 743 039	27.90 лв	468 693	2 979 492	28.39 лв	425 607	2 664 239	27.53 лв	434 982	2 836 427	27.69 лв	476 041	3 078 096	28.90 лв
22.СОФИЯ	66 251	421 218	20.17 лв	51 657	340 556	20.88 лв	45 446	295 563	20.48 лв	47 983	323 054	21.25 лв	53 041	357 299	22.04 лв
23.СТАРА ЗАГОРА	123 404	658 158	22.04 лв	92 584	519 143	23.74 лв	86 468	485 634	23.88 лв	86 588	484 975	24.72 лв	97 510	547 699	25.91 лв
24.ДОБРИЧ	28 805	191 531	17.99 лв	20 484	142 424	18.41 лв	20 085	137 197	18.66 лв	20 044	139 115	19.08 лв	20 878	145 387	20.47 лв
25.ТЪРГОВИЩЕ	24 925	177 509	16.28 лв	16 347	119 861	17.45 лв	16 289	118 651	17.35 лв	17 342	127 978	17.74 лв	19 579	143 518	18.95 лв
26.ХАСКОВО	52 220	329 591	16.00 лв	38 651	255 540	17.10 лв	37 412	250 889	17.30 лв	37 357	253 368	17.44 лв	40 505	271 671	18.35 лв
27.ШУМЕН	30 539	180 905	17.95 лв	21 702	137 695	18.24 лв	20 484	124 410	18.73 лв	20 434	127 504	19.46 лв	21 690	139 477	20.16 лв
28.ЯМБОЛ	41 720	251 909	17.89 лв	31 772	204 977	18.86 лв	26 212	169 071	18.83 лв	25 487	165 250	19.44 лв	29 152	191 466	20.57 лв
Общо за страната:	2 280 526	13 932 739	21.11 лв	1 694 421	10 845 171	21.90 лв	1 541 545	9 787 954	21.64 лв	1 586 629	10 393 272	21.98 лв	1 749 743	11 469 255	23.03 лв

Забележка: Стойностите на показателите се отнасят за плащанията, дължими и изплатени за съответната година.

Поради факта, че някои плащания, дължими за предходна година, могат да бъдат изплатени в следващата, не е налице пълно съответствие между стойностите на показателите за плащанията, извършени през съответната година, и показателите за плащанията, извършени за съответната година.

**5.3. Брой обезщетения, изплатени дни и средnodневен размер на паричните обезщетения за временна неработоспособност поради общо заболяване (чл.40 от КСО),
разпределени по области за периода 2009 - 2018 години - общо за двата пола**

По години	2014 година			2015 година			2016 година			2017 година			2018 година		
	Област	Брой обезщетения	Изплатени работни дни	Средnodневен размер (лева)	Брой обезщетения	Изплатени работни дни	Средnodневен размер (лева)	Брой обезщетения	Изплатени работни дни	Средnodневен размер (лева)	Брой обезщетения	Изплатени работни дни	Средnodневен размер (лева)	Брой обезщетения	Изплатени работни дни
1.БЛАГОЕВГРАД	85 866	549 923	19.52 лв	91 565	589 843	20.44 лв	97 205	633 780	21.33 лв	102 097	669 067	22.37 лв	103 826	680 166	23.87 лв
2.БУРГАС	82 348	554 465	23.15 лв	88 336	591 285	23.77 лв	92 117	626 695	25.08 лв	95 889	646 023	26.61 лв	98 687	654 731	28.95 лв
3.ВАРНА	107 120	716 403	24.46 лв	110 482	743 943	25.51 лв	116 297	774 583	27.08 лв	119 065	785 613	28.66 лв	123 101	799 138	31.57 лв
4.В. ТЪРНОВО	59 117	380 472	20.96 лв	59 161	382 471	22.01 лв	63 102	402 925	23.34 лв	66 675	425 349	25.53 лв	67 250	427 420	27.97 лв
5.ВИДИН	13 054	89 980	20.04 лв	13 397	93 040	20.80 лв	14 006	97 911	22.16 лв	13 623	96 782	22.68 лв	13 488	94 094	24.94 лв
6.ВРАЦА	43 796	307 719	24.33 лв	45 460	329 225	25.09 лв	48 100	353 631	25.73 лв	50 638	364 905	27.22 лв	52 129	374 233	29.99 лв
7.ГАБРОВО	48 014	324 761	23.78 лв	48 247	332 096	24.92 лв	52 343	363 589	26.09 лв	54 869	371 607	27.41 лв	54 249	371 217	30.35 лв
8.КЪРДЖАЛИ	22 351	154 848	19.46 лв	25 013	171 751	20.84 лв	27 232	192 340	21.97 лв	27 470	192 017	23.15 лв	27 447	191 336	25.62 лв
9.КЮСТЕНДИЛ	39 679	267 451	20.79 лв	42 793	292 505	22.09 лв	44 473	311 396	23.21 лв	42 480	290 216	23.77 лв	41 041	275 248	25.39 лв
10.ЛОВЕЧ	30 428	198 680	20.15 лв	29 658	195 547	21.38 лв	31 879	213 700	22.69 лв	34 170	222 249	25.19 лв	33 007	216 414	27.41 лв
11.МОНТАНА	29 784	216 356	20.56 лв	28 882	213 567	21.61 лв	30 958	232 035	22.48 лв	34 309	259 780	24.18 лв	34 371	256 123	26.66 лв
12.ПАЗАРДЖИК	79 260	557 434	19.81 лв	81 623	590 501	20.32 лв	91 795	674 316	21.14 лв	95 020	697 928	22.52 лв	91 994	650 963	25.31 лв
13.ПЕРНИК	33 439	231 308	20.66 лв	35 384	250 772	21.20 лв	38 813	272 779	22.94 лв	39 894	280 517	24.81 лв	42 135	300 529	27.37 лв
14.ПЛЕВЕН	51 376	344 091	20.57 лв	51 409	341 825	21.84 лв	53 270	362 011	23.67 лв	55 455	367 117	24.91 лв	56 884	380 097	27.04 лв
15.ПЛОВДИВ	194 410	1 211 952	22.32 лв	205 659	1 308 912	23.58 лв	222 342	1 394 840	24.94 лв	232 070	1 447 196	26.87 лв	244 943	1 513 838	29.35 лв
16.РАЗГРАД	21 183	153 775	21.34 лв	21 714	159 477	22.30 лв	23 363	168 750	23.54 лв	25 669	180 837	25.18 лв	26 633	193 973	27.50 лв
17.РУСЕ	59 378	388 777	21.51 лв	60 498	404 462	22.39 лв	63 566	419 793	23.91 лв	69 767	455 770	25.58 лв	69 553	445 575	28.77 лв
18.СИЛИСТРА	15 644	107 631	20.77 лв	17 031	122 021	21.93 лв	18 059	129 848	22.84 лв	19 660	135 682	24.19 лв	19 762	138 578	26.09 лв
19.СЛИВЕН	28 848	186 243	20.34 лв	29 923	189 095	21.24 лв	33 424	219 397	23.01 лв	35 620	224 702	24.87 лв	36 067	226 508	26.70 лв
20.СМОЛЯН	26 185	163 309	20.31 лв	28 779	174 638	22.04 лв	30 395	186 699	23.36 лв	31 316	188 313	25.35 лв	32 740	201 760	27.26 лв
21.СОФИЯ-град	522 629	3 358 359	30.50 лв	545 027	3 543 011	31.57 лв	599 229	3 858 132	33.28 лв	626 270	4 004 114	35.00 лв	659 291	4 130 510	38.16 лв
22.СОФИЯ	55 748	377 367	23.44 лв	57 345	391 662	24.78 лв	62 452	426 854	26.45 лв	69 040	470 746	28.06 лв	72 444	493 842	30.92 лв
23.СТАРА ЗАГОРА	98 051	556 569	27.94 лв	103 954	596 953	29.27 лв	113 181	640 212	30.85 лв	116 665	644 066	33.25 лв	116 335	677 637	36.49 лв
24.ДОБРИЧ	22 033	151 126	21.51 лв	22 379	154 192	22.52 лв	22 562	155 194	23.80 лв	23 295	162 945	25.56 лв	24 331	168 134	27.47 лв
25.ТЪРГОВИЩЕ	20 347	147 981	19.93 лв	21 557	153 948	21.05 лв	22 974	158 671	22.35 лв	24 534	173 627	24.77 лв	24 849	175 477	26.85 лв
26.ХАСКОВО	45 092	305 721	19.50 лв	45 231	307 060	20.45 лв	46 704	322 486	21.42 лв	47 999	326 476	22.64 лв	49 619	334 083	24.53 лв
27.ШУМЕН	24 202	150 063	22.04 лв	24 906	157 838	22.57 лв	25 224	162 788	24.18 лв	27 226	173 839	25.51 лв	28 927	181 244	28.09 лв
28.ЯМБОЛ	32 110	208 573	21.30 лв	36 441	231 441	22.79 лв	37 808	243 879	23.71 лв	41 451	262 061	25.46 лв	42 861	272 898	27.86 лв
Общо за страната:	1 891 492	12 361 337	24.33 лв	1 971 854	13 013 081	25.40 лв	2 122 873	13 999 234	26.82 лв	2 222 236	14 519 544	28.47 лв	2 287 964	14 825 766	31.19 лв

Забележка: Стойностите на показателите се отнасят за плащанията, дължими и изплатени за съответната година.

Поради факта, че някои плащания, дължими за предходна година, могат да бъдат изплатени в следващата, не е налице пълно съответствие между стойностите на показателите за плащанията, извършени през съответната година, и показателите за плащанията, извършени за съответната година.

5.4. Брой обезщетения, изплатени дни и средnodневен размер на паричните обезщетения за временна неработоспособност *поради нетрудови злополуки*, разпределени по области за периода 2009 - 2018 години - общо за двата пола

По години	2009 година			2010 година			2011 година			2012 година			2013 година		
	Област	Брой обезщетения	Изплатени работни дни	Средnodневен размер (лева)	Брой обезщетения	Изплатени работни дни	Средnodневен размер (лева)	Брой обезщетения	Изплатени работни дни	Средnodневен размер (лева)	Брой обезщетения	Изплатени работни дни	Средnodневен размер (лева)	Брой обезщетения	Изплатени работни дни
1.БЛАГОЕВГРАД	11 245	95 266	15.99 лв	9 565	79 159	16.83 лв	8 779	71 715	16.69 лв	10 035	85 194	17.86 лв	10 028	84 420	18.41 лв
2.БУРГАС	11 266	89 947	21.34 лв	10 342	84 248	22.85 лв	9 252	75 253	22.40 лв	9 220	75 650	22.74 лв	10 309	84 503	23.56 лв
3.ВАРНА	17 819	145 748	21.23 лв	16 090	131 639	20.88 лв	13 960	113 267	21.90 лв	14 265	116 427	22.79 лв	14 781	121 043	22.69 лв
4.В. ТЪРНОВО	8 132	63 506	16.83 лв	6 812	52 860	18.25 лв	6 968	56 814	18.26 лв	7 450	60 668	18.67 лв	7 534	63 104	19.81 лв
5.ВИДИН	1 860	14 570	16.28 лв	1 692	13 709	20.35 лв	1 414	11 059	20.60 лв	1 420	11 328	17.99 лв	1 373	10 831	18.65 лв
6.ВРАЦА	5 381	47 166	19.80 лв	4 747	40 403	20.92 лв	4 266	35 952	20.98 лв	4 167	36 560	20.96 лв	4 454	39 179	21.88 лв
7.ГАБРОВО	6 764	55 213	19.39 лв	5 643	45 843	20.74 лв	5 158	41 734	21.18 лв	5 563	44 930	20.48 лв	5 589	46 403	22.03 лв
8.КЪРДЖАЛИ	2 902	24 516	16.47 лв	2 243	18 325	16.41 лв	2 063	16 234	16.87 лв	2 457	20 685	17.27 лв	2 377	19 833	19.76 лв
9.КЮСТЕНДИЛ	4 763	40 367	17.12 лв	4 650	39 268	18.56 лв	4 401	36 751	18.99 лв	5 209	44 180	21.21 лв	4 857	42 199	20.92 лв
10.ЛОВЕЧ	5 350	42 806	16.72 лв	4 772	37 109	16.46 лв	4 334	34 222	16.74 лв	4 478	34 635	18.05 лв	4 752	38 877	18.68 лв
11.МОНТАНА	3 991	33 414	16.12 лв	3 648	30 144	17.27 лв	3 481	28 776	18.31 лв	3 580	31 224	18.52 лв	3 720	31 817	18.37 лв
12.ПАЗАРДЖИК	8 145	68 297	16.87 лв	7 921	66 267	16.69 лв	7 293	61 821	18.13 лв	7 783	69 309	18.27 лв	7 779	68 681	19.56 лв
13.ПЕРНИК	6 143	53 361	19.30 лв	4 656	40 492	18.68 лв	4 197	35 590	18.48 лв	4 728	41 300	18.84 лв	4 798	42 027	19.42 лв
14.ПЛЕВЕН	9 191	75 175	17.95 лв	8 242	67 874	18.23 лв	8 034	67 502	18.42 лв	7 639	63 305	18.67 лв	7 548	64 334	19.65 лв
15.ПЛОВДИВ	25 750	201 779	18.53 лв	22 897	178 505	20.02 лв	21 514	167 729	19.89 лв	23 867	193 305	20.38 лв	23 470	188 002	21.79 лв
16.РАЗГРАД	3 177	26 486	17.34 лв	2 442	19 894	18.95 лв	2 380	19 652	19.85 лв	2 362	20 044	18.72 лв	2 457	21 423	20.44 лв
17.РУСЕ	9 540	76 385	17.74 лв	8 618	69 662	18.40 лв	7 653	61 922	18.56 лв	7 646	63 294	18.39 лв	8 185	68 205	20.06 лв
18.СИЛИСТРА	1 922	16 246	15.92 лв	1 709	14 465	16.10 лв	1 832	15 721	17.74 лв	1 861	16 078	17.46 лв	1 528	12 844	18.27 лв
19.СЛИВЕН	4 302	34 884	15.80 лв	3 494	27 551	17.54 лв	3 250	25 718	18.31 лв	3 392	27 010	18.35 лв	3 447	27 970	19.30 лв
20.СМОЛЯН	3 936	32 026	16.81 лв	3 638	28 760	17.27 лв	3 792	30 471	18.90 лв	4 147	32 738	19.56 лв	4 007	32 019	20.14 лв
21.СОФИЯ-град	71 414	605 310	26.39 лв	63 800	529 032	27.22 лв	58 151	481 696	26.36 лв	63 275	534 202	26.75 лв	64 996	549 039	28.02 лв
22.СОФИЯ	8 412	69 384	20.12 лв	7 366	60 561	21.18 лв	6 823	56 164	20.96 лв	7 036	58 879	20.78 лв	7 195	60 135	22.76 лв
23.СТАРА ЗАГОРА	14 014	108 522	22.35 лв	11 604	86 586	24.46 лв	10 416	77 122	25.52 лв	11 239	84 778	26.45 лв	11 822	91 724	28.08 лв
24.ДОБРИЧ	3 534	30 068	17.10 лв	3 335	28 786	17.91 лв	2 873	24 291	19.41 лв	2 977	24 955	20.09 лв	2 972	24 925	20.21 лв
25.ТЪРГОВИЩЕ	2 662	23 359	16.29 лв	2 216	19 204	16.52 лв	2 259	19 802	16.87 лв	2 501	22 035	18.34 лв	2 447	21 610	19.45 лв
26.ХАСКОВО	5 944	51 022	15.27 лв	5 034	40 975	16.75 лв	4 600	38 216	17.48 лв	5 406	46 946	16.97 лв	5 582	47 670	18.49 лв
27.ШУМЕН	4 192	34 168	16.60 лв	3 826	31 103	18.05 лв	3 829	31 437	18.00 лв	3 767	30 765	18.66 лв	3 748	30 896	20.29 лв
28.ЯМБОЛ	3 991	32 497	16.91 лв	3 370	26 335	19.12 лв	3 122	25 513	19.40 лв	3 273	26 566	19.77 лв	3 343	27 760	20.90 лв
Общо за страната:	265 742	2 191 488	20.63 лв	234 372	1 908 759	21.55 лв	216 094	1 762 144	21.53 лв	230 743	1 916 990	21.96 лв	235 098	1 961 473	23.09 лв

Забележка: Стойностите на показателите се отнасят за плащанията, дължими и изплатени за съответната година.

Поради факта, че някои плащания, дължими за предходна година, могат да бъдат изплатени в следващата, не е налице пълно съответствие между стойностите на показателите за плащанията, извършени през съответната година, и показателите за плащанията, извършени за съответната година.

5.4. Брой обезщетения, изплатени дни и средnodневен размер на паричните обезщетения за временна неработоспособност поради нетрудови злополуки, разпределени по области за периода 2009 - 2018 години - общо за двата пола

По години	2014 година			2015 година			2016 година			2017 година			2018 година		
	Област	Брой обезщетения	Изплатени работни дни	Средnodневен размер (лева)	Брой обезщетения	Изплатени работни дни	Средnodневен размер (лева)	Брой обезщетения	Изплатени работни дни	Средnodневен размер (лева)	Брой обезщетения	Изплатени работни дни	Изплатени работни дни	Брой обезщетения	Изплатени работни дни
1.БЛАГОЕВГРАД	10 126	85 795	19.32 лв	10 665	93 277	20.26 лв	11 262	96 852	21.91 лв	12 443	106 328	22.55 лв	11 901	102 732	24.24 лв
2.БУРГАС	10 840	89 028	25.28 лв	10 973	90 980	25.56 лв	11 609	96 717	26.72 лв	12 288	100 839	27.86 лв	12 016	98 495	30.85 лв
3.ВАРНА	15 958	131 598	24.38 лв	16 085	133 806	25.80 лв	17 529	143 825	26.76 лв	18 405	148 317	29.04 лв	18 120	147 404	31.75 лв
4.В. ТЪРНОВО	7 844	64 413	20.66 лв	7 817	66 459	22.22 лв	8 593	71 883	23.14 лв	8 814	72 369	25.30 лв	8 170	67 224	29.37 лв
5.ВИДИН	1 479	12 330	20.08 лв	1 635	14 084	21.25 лв	1 507	12 872	21.18 лв	1 587	13 357	21.81 лв	1 842	15 860	23.63 лв
6.ВРАЦА	4 064	35 515	24.98 лв	4 431	40 028	26.01 лв	4 416	39 226	26.26 лв	4 890	43 457	27.15 лв	4 510	39 542	32.07 лв
7.ГАБРОВО	5 557	46 603	22.65 лв	5 937	50 104	24.95 лв	6 580	53 873	26.10 лв	6 854	57 709	26.46 лв	6 360	53 455	30.39 лв
8.КЪРДЖАЛИ	2 578	21 996	19.91 лв	3 052	27 214	21.79 лв	3 183	27 732	21.44 лв	3 392	29 298	25.41 лв	3 396	29 356	25.39 лв
9.КЮСТЕНДИЛ	5 037	44 620	21.67 лв	5 453	48 313	22.83 лв	5 981	53 366	24.53 лв	5 363	47 448	24.69 лв	5 147	44 554	26.30 лв
10.ЛОВЕЧ	4 478	36 606	20.13 лв	4 271	34 936	22.21 лв	4 682	39 036	23.05 лв	4 915	39 885	24.60 лв	4 877	40 256	27.92 лв
11.МОНТАНА	3 485	30 116	21.34 лв	3 326	29 077	21.13 лв	3 470	30 306	22.96 лв	3 637	31 682	25.05 лв	3 465	30 604	27.83 лв
12.ПАЗАРДЖИК	8 313	74 471	20.82 лв	8 113	72 152	21.78 лв	8 623	76 558	23.31 лв	9 060	79 407	24.50 лв	9 345	83 203	27.72 лв
13.ПЕРНИК	4 995	44 351	20.12 лв	5 311	48 125	22.54 лв	5 777	51 320	24.34 лв	6 304	56 728	24.62 лв	6 175	56 386	27.94 лв
14.ПЛЕВЕН	7 606	64 676	21.33 лв	7 386	64 514	22.00 лв	7 833	67 661	23.21 лв	8 556	73 057	25.61 лв	8 195	69 789	27.22 лв
15.ПЛОВДИВ	23 488	188 815	22.94 лв	24 657	199 655	24.49 лв	26 796	219 873	25.76 лв	29 633	240 310	27.62 лв	28 457	229 688	30.31 лв
16.РАЗГРАД	2 476	21 367	22.45 лв	2 477	21 578	24.68 лв	2 504	20 854	24.48 лв	3 204	27 822	26.15 лв	2 809	24 185	29.12 лв
17.РУСЕ	8 332	68 738	21.82 лв	8 686	73 219	23.35 лв	9 269	76 873	25.24 лв	10 251	83 879	26.41 лв	10 342	86 075	29.31 лв
18.СИЛИСТРА	1 448	11 890	20.56 лв	1 650	14 104	22.87 лв	1 851	15 891	23.21 лв	2 040	17 444	25.13 лв	1 921	16 290	25.53 лв
19.СЛИВЕН	3 364	27 252	20.39 лв	3 162	26 139	21.68 лв	3 780	30 514	23.38 лв	4 051	32 670	26.55 лв	3 858	31 793	26.84 лв
20.СМОЛЯН	3 952	31 663	20.55 лв	4 873	39 219	22.40 лв	4 914	39 288	24.47 лв	5 071	40 247	27.04 лв	4 849	38 292	28.55 лв
21.СОФИЯ-град	66 058	561 796	29.36 лв	71 284	619 082	31.29 лв	79 171	677 937	33.00 лв	85 627	726 343	34.92 лв	86 168	733 199	38.00 лв
22.СОФИЯ	7 014	58 893	24.66 лв	7 896	68 410	26.62 лв	8 617	72 666	28.32 лв	9 004	76 027	28.92 лв	8 576	72 536	33.02 лв
23.СТАРА ЗАГОРА	11 996	93 733	30.70 лв	12 653	99 173	31.92 лв	13 490	105 240	32.76 лв	14 555	112 543	35.80 лв	13 645	108 690	38.87 лв
24.ДОБРИЧ	3 119	26 526	21.88 лв	3 098	27 527	22.93 лв	3 286	27 651	24.77 лв	3 390	28 249	24.80 лв	3 631	31 021	28.49 лв
25.ТЪРГОВИЩЕ	2 334	20 461	20.92 лв	2 772	24 216	21.36 лв	2 805	23 921	22.83 лв	2 912	24 369	24.62 лв	2 999	23 667	27.75 лв
26.ХАСКОВО	5 244	45 904	20.11 лв	5 083	44 730	20.67 лв	5 692	48 800	21.81 лв	5 965	51 532	23.89 лв	5 553	48 118	25.73 лв
27.ШУМЕН	3 723	30 087	21.36 лв	3 673	30 396	22.03 лв	4 149	34 527	23.93 лв	5 105	42 190	26.86 лв	4 465	35 315	29.52 лв
28.ЯМБОЛ	3 484	29 265	21.53 лв	4 000	33 576	23.19 лв	4 301	36 078	23.91 лв	4 581	38 224	26.20 лв	4 324	35 866	28.91 лв
Общо за страната:	238 392	1 998 508	24.54 лв	250 419	2 134 093	26.09 лв	271 670	2 291 340	27.52 лв	291 897	2 441 730	29.27 лв	285 116	2 393 595	32.18 лв

Забележка: Стойностите на показателите се отнасят за плащанията, дължими и изплатени за съответната година.

Поради факта, че някои плащания, дължими за предходна година, могат да бъдат изплатени в следващата, не е налице пълно съответствие между стойностите на показателите за плащанията, извършени през съответната година, и показателите за плащанията, извършени за съответната година.

5.5. Брой обезщетения, изплатени дни и средnodневен размер на паричните обезщетения за временна неработоспособност поради гледане на болен член от семейството и карантина (чл.43 и чл.45 от КСО), разпределени по области за периода 2009 - 2018 години - общо за двата пола

По години	2009 година			2010 година			2011 година			2012 година			2013 година		
	Област	Брой обезщетения	Изплатени работни дни	Средnodневен размер (лева)	Брой обезщетения	Изплатени работни дни	Средnodневен размер (лева)	Брой обезщетения	Изплатени работни дни	Средnodневен размер (лева)	Брой обезщетения	Изплатени работни дни	Средnodневен размер (лева)	Брой обезщетения	Изплатени работни дни
1.БЛАГОВЕВГРАД	12 316	40 236	14.23 лв	7 961	23 740	15.45 лв	7 042	18 620	15.58 лв	6 409	17 971	15.96 лв	7 165	19 609	17.17 лв
2.БУРГАС	8 849	29 119	19.56 лв	5 988	18 451	19.66 лв	4 969	13 925	19.83 лв	5 530	16 552	19.80 лв	5 943	17 067	20.13 лв
3.ВАРНА	13 871	45 951	19.65 лв	10 720	32 185	20.27 лв	9 235	25 459	20.22 лв	9 508	27 130	20.59 лв	10 628	30 241	21.46 лв
4.В. ТЪРНОВО	7 857	25 467	15.25 лв	5 699	16 624	16.08 лв	4 804	12 300	16.52 лв	5 168	13 871	17.12 лв	5 545	14 851	18.00 лв
5.ВИДИН	1 339	4 502	15.93 лв	859	2 766	15.39 лв	708	1 974	15.28 лв	673	2 115	15.74 лв	703	1 946	16.75 лв
6.ВРАЦА	4 104	13 433	17.23 лв	2 823	8 323	18.83 лв	2 358	6 137	19.25 лв	2 260	6 429	19.06 лв	2 603	7 247	20.03 лв
7.ГАБРОВО	6 100	21 730	15.82 лв	4 934	15 953	17.28 лв	4 291	12 484	18.07 лв	4 090	12 597	17.92 лв	4 660	14 141	18.71 лв
8.КЪРДЖАЛИ	3 455	11 589	14.65 лв	2 466	7 437	14.62 лв	2 173	5 636	14.88 лв	1 896	5 362	14.80 лв	2 032	5 803	15.69 лв
9.КЮСТЕНДИЛ	5 031	17 486	14.40 лв	3 564	11 473	15.08 лв	3 254	9 057	15.22 лв	3 045	9 399	15.94 лв	3 268	10 454	16.86 лв
10.ЛОВЕЧ	2 937	10 262	15.97 лв	2 182	6 910	16.23 лв	1 968	5 488	16.01 лв	1 971	5 652	16.75 лв	1 933	5 594	17.41 лв
11.МОНТАНА	2 620	9 857	14.72 лв	1 708	5 858	15.46 лв	1 629	4 701	16.24 лв	1 489	4 743	16.78 лв	1 772	5 553	17.39 лв
12.ПАЗАРДЖИК	6 038	22 121	14.83 лв	4 067	13 814	15.00 лв	3 487	10 699	15.02 лв	3 494	11 349	15.33 лв	3 830	12 728	16.92 лв
13.ПЕРНИК	2 410	8 404	15.90 лв	1 874	6 054	15.52 лв	1 596	4 863	15.49 лв	1 636	5 235	16.13 лв	1 950	6 155	17.57 лв
14.ПЛЕВЕН	5 957	19 269	16.56 лв	3 948	11 546	16.81 лв	3 620	9 618	17.03 лв	3 474	9 376	17.34 лв	4 042	10 993	18.07 лв
15.ПЛОВДИВ	24 859	79 182	17.12 лв	16 806	49 504	18.11 лв	15 201	40 588	17.74 лв	15 488	43 529	18.08 лв	16 724	45 415	19.15 лв
16.РАЗГРАД	2 171	7 248	17.21 лв	1 538	4 632	17.81 лв	1 199	2 986	17.61 лв	1 460	3 993	17.94 лв	1 572	4 220	19.71 лв
17.РУСЕ	7 748	26 753	15.20 лв	5 197	15 780	15.77 лв	4 695	12 839	16.10 лв	5 087	14 812	16.54 лв	5 854	16 374	17.71 лв
18.СИЛИСТРА	1 648	5 919	15.48 лв	1 128	3 913	15.90 лв	898	2 506	15.50 лв	1 020	3 013	16.57 лв	1 319	4 132	17.10 лв
19.СЛИВЕН	4 026	14 216	15.24 лв	2 813	9 229	16.41 лв	2 645	7 531	16.02 лв	2 399	7 037	16.25 лв	2 684	7 667	17.86 лв
20.СМОЛЯН	3 420	11 468	14.91 лв	2 274	6 762	15.14 лв	2 231	5 527	15.19 лв	2 079	5 574	15.64 лв	2 510	6 480	16.54 лв
21.СОФИЯ-град	72 513	234 697	27.22 лв	55 960	167 356	27.72 лв	48 429	130 028	26.92 лв	51 568	144 711	27.38 лв	60 475	165 544	29.11 лв
22.СОФИЯ	5 815	20 298	18.16 лв	4 401	13 703	18.82 лв	3 654	10 392	18.53 лв	3 789	11 513	18.66 лв	4 391	13 350	19.76 лв
23.СТАРА ЗАГОРА	10 745	34 095	17.16 лв	8 156	23 683	18.02 лв	7 193	18 656	18.32 лв	6 756	18 228	18.98 лв	7 941	21 358	19.47 лв
24.ДОБРИЧ	3 376	11 683	16.24 лв	2 399	7 393	16.22 лв	2 087	5 313	16.23 лв	2 128	5 960	17.78 лв	2 266	6 278	17.84 лв
25.ТЪРГОВИЩЕ	2 486	8 282	15.09 лв	1 693	5 089	15.91 лв	1 391	3 405	15.80 лв	1 475	3 849	16.65 лв	1 684	4 311	18.60 лв
26.ХАСКОВО	5 173	17 469	14.48 лв	3 670	11 256	15.21 лв	3 362	8 689	15.71 лв	3 221	8 854	15.63 лв	3 574	10 203	16.86 лв
27.ШУМЕН	3 253	10 668	16.34 лв	2 622	7 794	17.12 лв	2 266	5 758	17.10 лв	2 105	5 381	17.86 лв	2 431	6 259	18.84 лв
28.ЯМБОЛ	2 839	9 319	16.57 лв	1 986	6 124	17.50 лв	1 622	4 610	17.44 лв	1 515	4 459	18.34 лв	1 907	5 617	18.85 лв
Общо за страната:	232 956	770 723	19.72 лв	169 436	513 352	20.62 лв	148 007	399 789	20.40 лв	150 733	428 694	20.95 лв	171 406	479 590	22.24 лв

Забележка: Стойностите на показателите се отнасят за плащанията, дължими и изплатени за съответната година.

Поради факта, че някои плащания, дължими за предходна година, могат да бъдат изплатени в следващата, не е налице пълно съответствие между стойностите на показателите за плащанията, извършени през съответната година, и показателите за плащанията, извършени за съответната година.

5.5. Брой обезщетения, изплатени дни и средnodневен размер на паричните обезщетения за временна неработоспособност поради гледане на болен член от семейството и карантина (чл.43 и чл.45 от КСО) , разпределени по области за периода 2009 - 2018 години - общо за двата пола

По години	2014 година			2015 година			2016 година			2017 година			2018 година		
	Област	Брой обезщетения	Изплатени работни дни	Средnodневен размер (лева)	Брой обезщетения	Изплатени работни дни	Средnodневен размер (лева)	Брой обезщетения	Изплатени работни дни	Средnodневен размер (лева)	Брой обезщетения	Изплатени работни дни	Средnodневен размер (лева)	Брой обезщетения	Изплатени работни дни
1.БЛАГОВЕВГРАД	7 418	21 868	18.23 лв	7 279	21 592	18.15 лв	7 615	22 855	19.31 лв	7 131	20 980	20.95 лв	8 005	23 581	22.06 лв
2.БУРГАС	6 189	17 751	21.55 лв	6 598	19 402	22.18 лв	6 894	19 515	23.27 лв	7 243	20 585	24.54 лв	7 619	20 967	27.22 лв
3.ВАРНА	10 679	31 531	22.95 лв	11 228	32 695	23.85 лв	12 569	35 895	25.41 лв	12 011	33 473	26.97 лв	13 059	36 013	29.09 лв
4.В. ТЪРНОВО	5 431	15 290	18.82 лв	5 650	16 240	19.58 лв	6 162	17 059	21.32 лв	6 110	16 509	23.02 лв	6 340	16 748	25.03 лв
5.ВИДИН	770	2 184	18.71 лв	895	3 021	18.43 лв	892	2 719	18.71 лв	746	2 185	20.72 лв	838	2 511	22.76 лв
6.ВРАЦА	2 542	7 538	21.89 лв	2 186	6 649	22.99 лв	2 351	7 089	24.44 лв	2 524	7 128	25.62 лв	2 792	7 811	29.12 лв
7.ГАБРОВО	4 498	14 098	20.01 лв	4 653	14 649	21.50 лв	4 706	14 905	22.46 лв	4 418	13 928	24.11 лв	4 708	14 243	26.96 лв
8.КЪРДЖАЛИ	2 400	7 179	17.42 лв	2 050	6 190	18.34 лв	2 256	6 745	19.22 лв	2 196	6 401	20.69 лв	2 289	6 518	22.34 лв
9.КЮСТЕНДИЛ	3 073	10 201	17.28 лв	3 063	10 232	18.56 лв	3 302	10 888	19.81 лв	2 984	9 424	21.81 лв	3 118	9 972	23.37 лв
10.ЛОВЕЧ	2 293	6 818	18.47 лв	2 021	5 747	19.75 лв	2 003	5 878	21.93 лв	2 292	6 380	22.57 лв	2 436	6 955	25.51 лв
11.МОНТАНА	1 853	6 162	18.63 лв	1 616	5 415	19.57 лв	1 732	5 781	20.70 лв	1 671	5 404	22.09 лв	1 903	6 161	24.23 лв
12.ПАЗАРДЖИК	3 890	13 005	18.45 лв	3 654	12 588	19.35 лв	3 825	12 785	20.25 лв	3 594	11 347	22.50 лв	3 620	11 438	24.47 лв
13.ПЕРНИК	2 008	6 684	19.00 лв	1 977	6 572	19.17 лв	2 430	7 892	20.24 лв	2 225	7 115	21.93 лв	2 375	7 732	23.59 лв
14.ПЛЕВЕН	3 640	10 658	18.50 лв	3 667	10 872	20.08 лв	3 975	11 623	21.18 лв	4 201	11 754	23.01 лв	4 596	12 780	24.87 лв
15.ПЛОВДИВ	17 427	50 163	20.04 лв	17 626	50 890	21.52 лв	20 003	55 053	22.94 лв	19 229	51 817	24.86 лв	22 605	61 616	27.22 лв
16.РАЗГРАД	1 497	4 116	20.94 лв	1 374	3 932	21.30 лв	1 660	4 762	21.71 лв	1 551	4 194	22.93 лв	1 539	4 240	25.34 лв
17.РУСЕ	5 355	15 699	19.47 лв	5 484	16 016	20.88 лв	6 273	18 160	21.38 лв	5 769	15 603	23.87 лв	6 246	17 048	25.91 лв
18.СИЛИСТРА	1 209	3 809	18.80 лв	1 167	3 743	19.23 лв	1 510	4 489	20.09 лв	1 574	4 673	21.43 лв	1 666	4 968	22.77 лв
19.СЛИВЕН	2 749	8 106	18.05 лв	2 981	8 674	19.03 лв	2 979	8 401	20.49 лв	2 991	8 411	22.24 лв	3 236	9 156	24.62 лв
20.СМОЛЯН	2 560	6 844	17.59 лв	2 430	6 719	18.69 лв	2 632	7 258	19.68 лв	2 421	6 635	21.91 лв	2 468	6 549	24.88 лв
21.СОФИЯ-град	58 614	163 648	30.68 лв	59 190	167 336	32.11 лв	67 072	182 524	34.05 лв	65 717	175 106	35.85 лв	72 790	191 717	38.77 лв
22.СОФИЯ	4 091	12 562	21.29 лв	4 004	12 575	23.01 лв	4 224	12 757	25.01 лв	4 667	14 048	26.05 лв	5 219	15 726	28.80 лв
23.СТАРА ЗАГОРА	7 858	22 112	20.98 лв	8 077	22 481	22.58 лв	9 570	26 042	24.36 лв	9 913	25 807	26.96 лв	9 482	25 404	29.72 лв
24.ДОБРИЧ	2 221	6 541	19.32 лв	2 165	6 482	20.12 лв	2 237	6 311	21.31 лв	2 225	6 300	23.31 лв	2 519	7 159	25.12 лв
25.ТЪРГОВИЩЕ	1 500	3 929	18.49 лв	1 532	4 156	19.79 лв	1 585	4 056	21.22 лв	1 668	4 270	23.22 лв	1 989	5 036	24.97 лв
26.ХАСКОВО	3 786	11 001	18.00 лв	3 530	10 943	18.58 лв	3 642	11 325	19.11 лв	3 636	11 170	20.75 лв	3 691	11 352	22.95 лв
27.ШУМЕН	2 225	5 969	20.03 лв	2 259	5 816	21.96 лв	2 649	7 047	22.31 лв	2 607	6 785	23.45 лв	3 153	8 211	25.67 лв
28.ЯМБОЛ	1 903	5 677	19.72 лв	2 317	7 134	21.21 лв	2 358	7 114	21.87 лв	2 159	6 406	22.75 лв	2 221	6 482	25.42 лв
Общо за страната:	169 679	491 143	23.42 лв	170 673	498 761	24.65 лв	189 106	536 928	26.20 лв	185 473	513 838	28.00 лв	202 522	558 094	30.50 лв

Забележка: Стойностите на показателите се отнасят за плащанията, дължими и изплатени за съответната година.

Поради факта, че някои плащания, дължими за предходна година, могат да бъдат изплатени в следващата, не е налице пълно съответствие между стойностите на показателите за плащанията, извършени през съответната година, и показателите за плащанията, извършени за съответната година.

5.6. Брой обезщетения, изплатени дни и средnodневен размер на паричните обезщетения *за санаторно - курортно лечение поради общо заболяване (чл.44 от КСО),*
разпределени по области за периода 2009 - 2018 години - общо за двата пола

По години	2009 година			2010 година			2011 година			2012 година			2013 година		
Област	Брой обезщетения	Изплатени работни дни	Средnodневен размер (лева)	Брой обезщетения	Изплатени работни дни	Средnodневен размер (лева)	Брой обезщетения	Изплатени работни дни	Средnodневен размер (лева)	Брой обезщетения	Изплатени работни дни	Средnodневен размер (лева)	Брой обезщетения	Изплатени работни дни	Средnodневен размер (лева)
1.БЛАГОВЕГРАД	20	136	25.57 лв	6	32	25.33 лв	5	18	21.51 лв	9	32	25.95 лв	10	54	18.18 лв
2.БУРГАС	24	167	27.29 лв	6	39	23.71 лв	5	25	20.18 лв	7	29	18.30 лв	9	48	19.11 лв
3.ВАРНА	38	309	25.80 лв	24	135	29.46 лв	25	127	22.82 лв	20	93	28.03 лв	18	100	36.64 лв
4.В. ТЪРНОВО	15	103	25.16 лв	17	110	25.95 лв	15	71	28.06 лв	13	79	28.98 лв	12	61	24.64 лв
5.ВИДИН				1	2	22.20 лв	1	6	23.09 лв						
6.ВРАЦА	13	63	36.43 лв	10	57	45.04 лв	11	47	32.65 лв	13	62	26.06 лв	23	191	36.57 лв
7.ГАБРОВО	133	951	23.46 лв	77	468	25.94 лв	50	287	23.86 лв	64	406	23.30 лв	92	539	24.80 лв
8.КЪРДЖАЛИ	2	13	27.77 лв	5	18	15.74 лв							1	5	21.82 лв
9.КЮСТЕНДИЛ	4	31	26.18 лв				2	14	18.68 лв	3	16	25.90 лв			
10.ЛОВЕЧ	5	40	18.90 лв	1	7	9.14 лв	6	34	22.34 лв	11	79	20.34 лв	4	27	16.15 лв
11.МОНТАНА	4	20	42.62 лв	1	13	19.99 лв	2	11	23.78 лв						
12.ПАЗАРДЖИК	12	97	20.10 лв				8	40	25.95 лв	7	37	17.41 лв	6	27	17.36 лв
13.ПЕРНИК	73	581	23.97 лв	51	305	20.08 лв	60	334	20.65 лв	48	299	21.78 лв	56	322	25.84 лв
14.ПЛЕВЕН	18	147	20.84 лв	9	45	28.03 лв	8	59	15.06 лв	6	36	20.32 лв	6	33	22.96 лв
15.ПЛОВДИВ	57	456	21.92 лв	32	233	21.33 лв	23	140	22.94 лв	30	159	22.43 лв	20	114	28.05 лв
16.РАЗГРАД	13	111	19.93 лв	13	99	28.29 лв	9	48	27.65 лв	12	68	22.38 лв	19	132	26.47 лв
17.РУСЕ	43	314	25.06 лв	8	41	41.20 лв	3	16	20.35 лв	3	18	10.95 лв	4	22	15.11 лв
18.СИЛИСТРА	4	44	18.50 лв										2	9	40.99 лв
19.СЛИВЕН	1	12	15.37 лв				1	3	8.71 лв				2	12	12.39 лв
20.СМОЛЯН	1	8	14.44 лв	1	8	38.32 лв				1	8	28.52 лв	2	12	29.71 лв
21.СОФИЯ-град	100	688	32.24 лв	54	359	29.14 лв	60	294	29.96 лв	81	446	32.76 лв	58	355	27.48 лв
22.СОФИЯ	17	123	18.72 лв	5	41	40.87 лв	14	81	26.67 лв	5	38	30.23 лв	2	7	21.81 лв
23.СТАРА ЗАГОРА	8	65	16.63 лв	4	21	19.24 лв	6	16	23.47 лв	6	21	20.30 лв	8	36	28.79 лв
24.ДОБРИЧ	5	36	19.52 лв	1	6	14.65 лв	4	26	20.40 лв	5	15	23.95 лв			
25.ТЪРГОВИЩЕ	13	87	12.23 лв	2	10	13.18 лв	3	20	16.41 лв	2	13	16.40 лв	2	10	14.08 лв
26.ХАСКОВО							3	16	30.79 лв	5	22	16.82 лв	6	32	26.63 лв
27.ШУМЕН	10	102	25.54 лв	4	18	22.96 лв	15	103	19.52 лв	15	105	19.93 лв	1	7	14.77 лв
28.ЯМБОЛ	14	88	18.88 лв	14	89	17.89 лв	10	70	18.88 лв	2	15	46.28 лв	3	13	31.49 лв
Общо за страната:	647	4 792	24.57 лв	346	2 156	25.90 лв	349	1 906	23.78 лв	368	2 096	25.13 лв	366	2 168	26.69 лв

Забележка: Стойностите на показателите се отнасят за плащанията, дължими и изплатени *за съответната година*.

Поради факта, че някои плащания, дължими за предходна година, могат да бъдат изплатени в следващата, не е налице пълно съответствие между стойностите на показателите за плащанията, извършени през съответната година, и показателите за плащанията, извършени за съответната година.

5.6. Брой обезщетения, изплатени дни и средnodневен размер на паричните обезщетения *за санаторно - курортно лечение поради общо заболяване (чл.44 от КСО),* разпределени по области за периода 2009 - 2018 години - общо за двата пола

По години	2014 година			2015 година			2016 година			2017 година			2018 година		
	Област	Брой обезщетения	Изплатени работни дни	Средnodневен размер (лева)	Брой обезщетения	Изплатени работни дни	Средnodневен размер (лева)	Брой обезщетения	Изплатени работни дни	Средnodневен размер (лева)	Брой обезщетения	Изплатени работни дни	Средnodневен размер (лева)	Брой обезщетения	Изплатени работни дни
1.БЛАГОВЕВГРАД	9	47	17.45 лв	10	47	16.82 лв	15	68	22.63 лв	10	39	24.96 лв	5	25	25.83 лв
2.БУРГАС	9	54	30.94 лв	6	44	30.70 лв	2	12	26.99 лв	2	15	25.53 лв	4	15	28.41 лв
3.ВАРНА	17	90	28.84 лв	18	87	27.98 лв	21	119	30.40 лв	31	153	38.26 лв	28	128	47.77 лв
4.В. ТЪРНОВО	18	75	28.04 лв	10	39	30.20 лв	8	42	31.23 лв	21	95	31.99 лв	17	68	37.04 лв
5.ВИДИН				2	7	22.30 лв	2	9	18.13 лв				2	25	20.51 лв
6.ВРАЦА	68	605	39.55 лв	54	463	31.64 лв	54	492	30.67 лв	55	487	32.13 лв	58	491	36.42 лв
7.ГАБРОВО	104	522	26.91 лв	101	555	27.14 лв	129	700	32.22 лв	221	1 082	31.22 лв	262	1 431	36.65 лв
8.КЪРДЖАЛИ	2	7	22.78 лв	2	7	26.37 лв	2	10	29.51 лв				2	5	33.45 лв
9.КЮСТЕНДИЛ	2	13	35.12 лв	1	4	26.49 лв									
10.ЛОВЕЧ	2	6	26.20 лв	4	23	18.59 лв	1	6	20.96 лв	1	3	34.50 лв	2	9	40.69 лв
11.МОНТАНА	3	13	33.18 лв				4	21	35.86 лв	2	21	24.17 лв	1	6	13.18 лв
12.ПАЗАРДЖИК	4	21	19.86 лв	3	16	19.59 лв	6	28	30.21 лв	6	30	25.57 лв	10	59	32.32 лв
13.ПЕРНИК	34	217	24.44 лв	36	224	24.70 лв	54	292	28.79 лв	27	171	30.54 лв	34	222	34.80 лв
14.ПЛЕВЕН	11	53	21.99 лв	11	57	23.28 лв	16	74	26.24 лв	12	60	26.72 лв	5	31	41.10 лв
15.ПЛОВДИВ	16	104	25.19 лв	20	98	27.07 лв	32	142	32.21 лв	30	172	26.13 лв	22	114	37.47 лв
16.РАЗГРАД	17	113	28.02 лв				16	96	21.50 лв	25	170	29.35 лв	25	138	31.44 лв
17.РУСЕ	5	29	19.84 лв	6	37	30.11 лв	5	23	20.19 лв	5	28	34.44 лв	11	61	28.00 лв
18.СИЛИСТРА	1	7	69.24 лв	2	22	24.24 лв	5	27	18.02 лв	3	10	20.21 лв	1	2	57.79 лв
19.СЛИВЕН	3	8	31.74 лв										2	6	31.60 лв
20.СМОЛЯН	1	6	40.81 лв				1	5	93.81 лв	1	3	40.02 лв	2	2	44.61 лв
21.СОФИЯ-град	69	349	36.56 лв	45	264	43.52 лв	70	384	41.13 лв	73	427	33.63 лв	90	497	37.30 лв
22.СОФИЯ	3	14	54.02 лв	6	21	26.93 лв	6	31	39.45 лв	3	18	55.06 лв	7	46	33.56 лв
23.СТАРА ЗАГОРА	3	15	37.39 лв	1	3	40.44 лв	8	29	31.91 лв	11	67	49.87 лв			
24.ДОБРИЧ				1	8	33.83 лв	1	2	61.96 лв	1	1	56.76 лв			
25.ТЪРГОВИЩЕ	3	10	34.99 лв	3	12	22.21 лв	2	13	18.03 лв				2	7	38.04 лв
26.ХАСКОВО	1	5	39.19 лв	2	6	39.71 лв	10	36	30.07 лв	6	32	28.70 лв			
27.ШУМЕН	6	36	26.85 лв	1	6	7.49 лв									
28.ЯМБОЛ	1	5	17.73 лв	1	7	12.71 лв	2	8	49.94 лв	3	14	23.95 лв	2	5	47.72 лв
Общо за страната:	412	2 424	31.47 лв	346	2 057	29.61 лв	472	2 669	31.78 лв	549	3 098	31.85 лв	594	3 393	36.36 лв

Забележка: Стойностите на показателите се отнасят за плащанията, дължими и изплатени *за съответната година*.

Поради факта, че някои плащания, дължими за предходна година, могат да бъдат изплатени в следващата, не е налице пълно съответствие между стойностите на показателите за плащанията, извършени през съответната година, и показателите за плащанията, извършени за съответната година.

5.7. Брой обезщетения, изплатени дни и средnodневен размер на паричните обезщетения за временна неработоспособност поради трудова злополука и професионална болест, разпределени по области за периода 2009 - 2018 години - общо за двата пола

По години	2009 година			2010 година			2011 година			2012 година			2013 година			
	Област	Брой обезщетения	Изплатени работни дни	Средnodневен размер (лева)	Брой обезщетения	Изплатени работни дни	Средnodневен размер (лева)	Брой обезщетения	Изплатени работни дни	Средnodневен размер (лева)	Брой обезщетения	Изплатени работни дни	Средnodневен размер (лева)	Брой обезщетения	Изплатени работни дни	Средnodневен размер (лева)
1.БЛАГОВЕВГРАД		557	5 460	28.82 лв	599	5 641	26.69 лв	613	5 890	29.65 лв	578	5 428	25.19 лв	562	5 542	29.50 лв
2.БУРГАС		974	9 159	29.13 лв	924	8 537	29.62 лв	771	7 108	30.02 лв	805	7 551	31.01 лв	764	7 180	31.18 лв
3.ВАРНА		2 019	19 385	26.60 лв	2 351	23 197	29.97 лв	1 910	18 075	29.11 лв	1 955	19 211	28.39 лв	2 022	20 097	30.61 лв
4.В. ТЪРНОВО		864	8 918	22.46 лв	756	7 754	23.02 лв	870	8 784	22.05 лв	896	9 062	23.57 лв	746	7 634	23.55 лв
5.ВИДИН		149	1 351	24.54 лв	88	794	23.70 лв	99	1 013	39.17 лв	64	560	24.86 лв	67	671	20.79 лв
6.ВРАЦА		468	4 904	30.13 лв	477	4 629	28.06 лв	425	4 290	26.85 лв	456	4 772	29.25 лв	393	4 000	36.65 лв
7.ГАБРОВО		528	5 513	22.26 лв	484	4 909	22.46 лв	500	4 903	22.16 лв	380	3 729	24.74 лв	535	5 293	23.94 лв
8.КЪРДЖАЛИ		109	1 082	32.38 лв	125	1 289	28.25 лв	187	1 916	29.70 лв	149	1 496	23.11 лв	215	2 216	35.43 лв
9.КЮСТЕНДИЛ		363	3 428	24.91 лв	238	2 405	23.38 лв	337	3 347	26.25 лв	384	3 748	28.97 лв	393	3 839	32.97 лв
10.ЛОВЕЧ		332	3 195	25.81 лв	544	5 077	24.02 лв	329	3 089	24.11 лв	416	4 202	22.73 лв	257	2 557	24.93 лв
11.МОНТАНА		118	1 286	28.53 лв	345	3 411	29.12 лв	154	1 396	23.36 лв	229	2 370	27.56 лв	193	1 850	27.70 лв
12.ПАЗАРДЖИК		504	5 175	27.95 лв	456	4 393	26.89 лв	318	3 341	22.29 лв	294	2 850	20.54 лв	260	2 502	23.96 лв
13.ПЕРНИК		752	7 381	25.16 лв	434	4 151	28.59 лв	437	4 238	26.00 лв	550	5 419	28.00 лв	510	4 982	25.75 лв
14.ПЛЕВЕН		714	7 173	26.80 лв	603	6 151	29.54 лв	571	5 689	27.34 лв	668	6 329	28.59 лв	594	5 913	28.11 лв
15.ПЛОВДИВ		2 660	25 701	27.18 лв	2 036	18 798	28.44 лв	2 127	19 917	31.25 лв	2 136	21 152	28.35 лв	1 997	19 200	29.21 лв
16.РАЗГРАД		253	2 452	21.16 лв	267	2 568	24.20 лв	225	2 351	26.81 лв	216	2 129	23.67 лв	297	3 109	26.35 лв
17.РУСЕ		1 073	10 716	23.10 лв	884	8 685	25.54 лв	988	9 645	25.74 лв	778	7 870	24.16 лв	1 014	9 809	24.54 лв
18.СИЛИСТРА		224	2 280	23.65 лв	213	2 156	25.98 лв	155	1 588	26.89 лв	151	1 537	28.35 лв	122	1 297	27.41 лв
19.СЛИВЕН		462	4 542	21.93 лв	327	3 171	23.15 лв	385	3 617	26.35 лв	462	4 242	27.50 лв	330	2 905	25.96 лв
20.СМОЛЯН		447	4 077	31.22 лв	373	3 253	32.58 лв	374	3 368	33.19 лв	432	4 058	24.20 лв	441	4 008	25.36 лв
21.СОФИЯ-град		7 365	72 265	31.46 лв	6 961	67 006	34.16 лв	6 678	64 711	32.40 лв	7 339	71 522	32.03 лв	6 561	64 564	33.84 лв
22.СОФИЯ		497	5 089	33.40 лв	451	4 212	31.43 лв	483	4 615	32.79 лв	543	5 401	32.61 лв	678	6 712	31.67 лв
23.СТАРА ЗАГОРА		1 298	12 448	30.46 лв	1 203	11 434	31.43 лв	1 168	11 459	31.69 лв	1 371	13 480	36.14 лв	1 235	12 016	36.53 лв
24.ДОБРИЧ		425	4 283	23.26 лв	408	3 978	25.87 лв	386	3 608	24.57 лв	315	3 162	23.97 лв	389	3 837	23.93 лв
25.ТЪРГОВИЩЕ		295	3 160	21.48 лв	163	1 647	21.45 лв	212	2 216	18.24 лв	233	2 537	20.66 лв	157	1 691	26.24 лв
26.ХАСКОВО		347	3 564	23.76 лв	249	2 485	24.31 лв	183	1 772	21.31 лв	290	2 909	26.68 лв	218	2 272	22.16 лв
27.ШУМЕН		433	4 142	24.87 лв	754	7 375	28.87 лв	561	5 061	24.45 лв	450	4 308	25.32 лв	436	4 290	27.18 лв
28.ЯМБОЛ		314	3 101	22.76 лв	204	1 979	27.32 лв	291	2 930	25.56 лв	285	2 963	20.92 лв	273	2 841	24.53 лв
Общо за страната:		24 544	241 230	27.91 лв	22 917	221 085	29.71 лв	21 737	209 937	29.17 лв	22 825	223 997	29.02 лв	21 659	212 827	30.30 лв

Забележка: Стойностите на показателите се отнасят за плащанията, дължими и изплатени за съответната година.

Поради факта, че някои плащания, дължими за предходна година, могат да бъдат изплатени в следващата, не е налице пълно съответствие между стойностите на показателите за плащанията, извършени през съответната година, и показателите за плащанията, извършени за съответната година.

5.7. Брой обезщетения, изплатени дни и средnodневен размер на паричните обезщетения за временна неработоспособност поради трудова злополука и професионална болест, разпределени по области за периода 2009 - 2018 години - общо за двата пола

По години	2014 година			2015 година			2016 година			2017 година			2018 година			
	Област	Брой обезщетения	Изплатени работни дни	Средnodневен размер (лева)	Брой обезщетения	Изплатени работни дни	Средnodневен размер (лева)	Брой обезщетения	Изплатени работни дни	Средnodневен размер (лева)	Брой обезщетения	Изплатени работни дни	Средnodневен размер (лева)	Брой обезщетения	Изплатени работни дни	Средnodневен размер (лева)
1.БЛАГОВЕВГРАД		623	6 353	23.85 лв	531	5 371	27.71 лв	587	5 634	29.21 лв	626	6 081	31.28 лв	551	5 418	30.67 лв
2.БУРГАС		867	8 716	31.85 лв	997	9 703	30.58 лв	776	7 380	34.86 лв	942	9 114	35.60 лв	944	9 193	37.01 лв
3.ВАРНА		1 940	18 957	33.39 лв	1 636	15 856	32.93 лв	1 638	15 556	35.78 лв	1 696	15 851	36.89 лв	1 847	17 338	39.94 лв
4.В. ТЪРНОВО		813	8 297	24.31 лв	875	8 871	28.46 лв	786	7 950	28.05 лв	1 041	10 581	30.00 лв	683	6 514	35.17 лв
5.ВИДИН		37	306	32.64 лв	138	1 364	31.35 лв	85	799	26.23 лв	81	719	26.84 лв	95	871	33.87 лв
6.ВРАЦА		270	2 672	32.87 лв	390	3 918	31.32 лв	370	3 641	33.45 лв	331	3 298	37.55 лв	471	4 857	38.37 лв
7.ГАБРОВО		511	5 066	29.26 лв	503	5 185	26.09 лв	539	5 381	30.76 лв	460	4 566	27.62 лв	477	4 781	37.19 лв
8.КЪРДЖАЛИ		283	2 823	34.52 лв	230	2 260	41.28 лв	218	2 138	41.45 лв	145	1 450	33.15 лв	260	2 643	35.28 лв
9.КЮСТЕНДИЛ		328	3 508	30.18 лв	451	4 468	31.56 лв	340	3 506	31.68 лв	270	2 614	33.66 лв	264	2 409	34.11 лв
10.ЛОВЕЧ		248	2 412	29.66 лв	261	2 595	26.09 лв	310	3 185	30.50 лв	413	4 165	31.70 лв	328	3 222	33.00 лв
11.МОНТАНА		150	1 475	31.53 лв	214	2 099	38.29 лв	283	2 921	29.58 лв	211	2 029	37.18 лв	226	2 417	44.69 лв
12.ПАЗАРДЖИК		294	2 937	24.57 лв	457	4 499	27.73 лв	395	3 920	30.01 лв	530	5 249	33.33 лв	458	4 633	29.19 лв
13.ПЕРНИК		446	4 437	27.33 лв	575	5 606	29.07 лв	534	5 273	31.14 лв	431	4 298	31.01 лв	567	5 654	40.10 лв
14.ПЛЕВЕН		652	6 721	27.09 лв	567	5 677	29.12 лв	670	6 649	32.12 лв	583	5 917	33.84 лв	468	4 562	39.24 лв
15.ПЛОВДИВ		1 934	18 882	29.22 лв	2 094	20 381	30.68 лв	2 494	24 198	34.09 лв	2 335	21 956	35.97 лв	2 397	23 008	38.32 лв
16.РАЗГРАД		280	2 887	27.61 лв	224	2 250	24.09 лв	112	1 143	29.25 лв	156	1 430	30.74 лв	266	2 595	33.22 лв
17.РУСЕ		939	9 324	29.94 лв	949	9 522	29.63 лв	984	9 586	35.05 лв	937	9 304	34.44 лв	1 079	10 384	35.89 лв
18.СИЛИСТРА		158	1 577	22.64 лв	197	2 051	28.06 лв	229	2 376	21.19 лв	191	2 040	24.10 лв	65	569	37.44 лв
19.СЛИВЕН		316	2 866	23.32 лв	299	2 841	26.79 лв	314	2 943	30.85 лв	306	2 692	34.91 лв	458	4 348	38.88 лв
20.СМОЛЯН		469	4 349	34.60 лв	524	4 422	34.32 лв	484	4 275	40.66 лв	614	5 434	45.17 лв	496	4 266	50.55 лв
21.СОФИЯ-град		6 324	61 720	36.01 лв	6 799	67 345	36.45 лв	7 532	73 141	38.85 лв	8 035	77 778	40.84 лв	7 919	76 391	44.13 лв
22.СОФИЯ		670	6 603	33.52 лв	625	6 320	31.93 лв	451	4 353	35.48 лв	541	5 344	39.71 лв	606	5 611	45.60 лв
23.СТАРА ЗАГОРА		1 063	10 371	38.91 лв	939	9 297	36.35 лв	1 189	11 702	41.63 лв	1 294	12 352	46.35 лв	1 144	11 160	51.60 лв
24.ДОБРИЧ		429	4 252	24.21 лв	301	2 795	25.86 лв	314	3 054	28.42 лв	333	3 272	29.31 лв	338	3 313	31.24 лв
25.ТЪРГОВИЩЕ		230	2 434	27.63 лв	300	3 083	28.23 лв	245	2 151	23.16 лв	209	2 173	36.58 лв	247	2 434	37.17 лв
26.ХАСКОВО		309	3 192	21.67 лв	285	2 817	25.63 лв	228	2 232	30.24 лв	250	2 602	30.33 лв	283	2 940	31.17 лв
27.ШУМЕН		610	5 913	28.95 лв	644	6 460	29.04 лв	514	5 022	27.24 лв	707	7 026	29.30 лв	506	4 908	35.83 лв
28.ЯМБОЛ		218	2 034	30.32 лв	364	3 597	30.34 лв	304	2 953	26.62 лв	338	3 391	28.69 лв	309	2 874	35.02 лв
Общо за страната:		21 411	211 084	31.69 лв	22 369	220 653	32.30 лв	22 925	223 062	34.97 лв	24 006	232 726	36.95 лв	23 752	229 313	40.40 лв

Забележка: Стойностите на показателите се отнасят за плащанията, дължими и изплатени за съответната година.

Поради факта, че някои плащания, дължими за предходна година, могат да бъдат изплатени в следващата, не е налице пълно съответствие между стойностите на показателите за плащанията, извършени през съответната година, и показателите за плащанията, извършени за съответната година.

5.8. Брой обезщетения, изплатени дни и средnodневен размер на паричните обезщетения за трудоустройство при временно намалена работоспособност поради общо заболяване (чл.47 от КСО) , разпределени по области за периода 2009 - 2018 години - общо за двата пола

По години	2009 година			2010 година			2011 година			2012 година			2013 година		
Област	Брой обезщетения	Изплатени работни дни	Средnodневен размер (лева)	Брой обезщетения	Изплатени работни дни	Средnodневен размер (лева)	Брой обезщетения	Изплатени работни дни	Средnodневен размер (лева)	Брой обезщетения	Изплатени работни дни	Средnodневен размер (лева)	Брой обезщетения	Изплатени работни дни	Средnodневен размер (лева)
1.БЛАГОВЕВГРАД															
2.БУРГАС	3	57	8.85 лв	18	340	6.06 лв	15	283	8.46 лв	20	345	13.57 лв			
3.ВАРНА	11	147	16.89 лв	26	460	9.86 лв	1	5	2.37 лв	7	128	8.00 лв			
4.В. ТЪРНОВО	8	115	11.75 лв	15	301	10.30 лв	11	175	8.39 лв	3	53	4.44 лв	3	62	2.76 лв
5.ВИДИН															
6.ВРАЦА				4	64	1.23 лв				4	76	10.34 лв	4	78	6.86 лв
7.ГАБРОВО	18	309	8.39 лв	2	42	14.19 лв	3	56	2.76 лв	4	67	2.18 лв	10	189	2.26 лв
8.КЪРДЖАЛИ							1	19	3.51 лв						
9.КЮСТЕНДИЛ	10	182	5.57 лв	42	701	4.58 лв	7	53	7.93 лв	4	62	17.83 лв	4	76	22.25 лв
10.ЛОВЕЧ				5	87	1.71 лв	12	228	16.00 лв	7	116	8.01 лв	4	25	2.26 лв
11.МОНТАНА				4	78	6.52 лв	7	132	4.41 лв						
12.ПАЗАРДЖИК	54	842	32.32 лв	61	1 107	32.10 лв	40	692	28.28 лв	32	558	23.59 лв	22	371	27.94 лв
13.ПЕРНИК	32	395	13.93 лв	29	468	15.27 лв	14	168	15.32 лв	19	299	7.49 лв	31	439	5.33 лв
14.ПЛЕВЕН															
15.ПЛОВДИВ	76	1 361	16.58 лв	48	802	17.69 лв	93	1 693	16.92 лв	43	685	17.66 лв	67	1 168	18.70 лв
16.РАЗГРАД															
17.РУСЕ	10	138	16.92 лв	13	215	21.13 лв	1	6	24.76 лв				1	3	1.52 лв
18.СИЛИСТРА															
19.СЛИВЕН	5	99	16.03 лв	4	66	6.89 лв									
20.СМОЛЯН				5	97	14.51 лв	7	103	6.27 лв	2	16	12.19 лв			
21.СОФИЯ-град	48	886	11.23 лв	22	388	15.01 лв	10	188	13.47 лв	15	264	10.25 лв	46	775	13.64 лв
22.СОФИЯ	6	103	8.34 лв	8	132	0.27 лв	33	635	15.69 лв	16	302	14.37 лв	4	68	3.89 лв
23.СТАРА ЗАГОРА	56	921	8.81 лв	30	453	26.31 лв	60	562	24.36 лв	19	226	14.32 лв	24	181	21.25 лв
24.ДОБРИЧ	7	119	2.57 лв	2	31	2.57 лв									
25.ТЪРГОВИЩЕ				5	106	0.85 лв							1	11	1.32 лв
26.ХАСКОВО	17	329	4.86 лв	21	338	1.72 лв	11	200	7.85 лв	9	182	2.93 лв	9	139	11.05 лв
27.ШУМЕН	1	21	9.76 лв	1	16	8.48 лв				6	126	41.32 лв			
28.ЯМБОЛ	1	20	4.83 лв												
Общо за страната:	363	6 044	14.61 лв	365	6 292	15.29 лв	326	5 198	16.95 лв	210	3 505	15.01 лв	230	3 585	14.97 лв

Забележка: Стойностите на показателите се отнасят за плащанията, дължими и изплатени за съответната година.

Поради факта, че някои плащания, дължими за предходна година, могат да бъдат изплатени в следващата, не е налице пълно съответствие между стойностите на показателите за плащанията, извършени през съответната година, и показателите за плащанията, извършени за съответната година.

5.8. Брой обезщетения, изплатени дни и средnodневен размер на паричните обезщетения за трудоустройство при временно намалена работоспособност поради общо заболяване (чл.47 от КСО), разпределени по области за периода 2009 - 2018 години - общо за двата пола

По години	2014 година			2015 година			2016 година			2017 година			2018 година		
Област	Брой обезщетения	Изплатени работни дни	Средnodневен размер (лева)	Брой обезщетения	Изплатени работни дни	Средnodневен размер (лева)	Брой обезщетения	Изплатени работни дни	Средnodневен размер (лева)	Брой обезщетения	Изплатени работни дни	Средnodневен размер (лева)	Брой обезщетения	Изплатени работни дни	Средnodневен размер (лева)
1.БЛАГОВЕВГРАД															
2.БУРГАС	9	151	13.71 лв										7	120	11.06 лв
3.ВАРНА				2	42	8.53 лв	3	49	5.83 лв	11	196	19.80 лв	3	63	16.89 лв
4.В. ТЪРНОВО	2	28	10.47 лв	5	105	13.66 лв				3	63	2.52 лв	10	166	15.28 лв
5.ВИДИН															
6.ВРАЦА	2	27	7.78 лв	6	117	15.17 лв	1	5	11.65 лв						
7.ГАБРОВО	4	80	0.85 лв	1	18	1.44 лв	8	164	1.42 лв						
8.КЪРДЖАЛИ															
9.КЮСТЕНДИЛ	11	180	10.16 лв	4	26	5.85 лв	2	42	1.42 лв						
10.ЛОВЕЧ	4	80	4.05 лв				2	8	7.32 лв						
11.МОНТАНА															
12.ПАЗАРДЖИК	28	504	38.59 лв	45	749	40.49 лв	46	842	36.34 лв	37	643	25.40 лв	27	417	29.35 лв
13.ПЕРНИК	15	196	7.07 лв	19	288	8.99 лв	6	129	6.20 лв	14	248	7.24 лв	2	35	6.07 лв
14.ПЛЕВЕН															
15.ПЛОВДИВ	22	348	9.29 лв	51	857	24.30 лв	34	396	11.45 лв	28	492	24.58 лв	24	305	31.51 лв
16.РАЗГРАД															
17.РУСЕ	8	133	5.20 лв												
18.СИЛИСТРА															
19.СЛИВЕН	1	11	2.60 лв				7	124	4.31 лв						
20.СМОЛЯН				15	247	5.91 лв	12	162	17.52 лв	6	116	23.17 лв	11	193	14.16 лв
21.СОФИЯ-град	35	585	9.77 лв	12	199	8.52 лв	4	76	4.35 лв	20	366	10.18 лв	6	131	4.08 лв
22.СОФИЯ	2	24	7.96 лв	11	215	15.02 лв	1	22	0.08 лв	5	10	191.30 лв	7	87	29.48 лв
23.СТАРА ЗАГОРА	38	364	30.83 лв	46	485	25.71 лв	10	18	231.65 лв	11	95	25.77 лв	25	196	52.42 лв
24.ДОБРИЧ															
25.ТЪРГОВИЩЕ															
26.ХАСКОВО	3	68	0.29 лв	10	143	9.26 лв	1	5	8.66 лв	1	21	0.87 лв			
27.ШУМЕН				20	250	14.88 лв	2	19	10.79 лв	8	128	5.59 лв			
28.ЯМБОЛ															
Общо за страната:	184	2 779	16.82 лв	247	3 741	21.75 лв	139	2 061	21.71 лв	144	2 378	19.25 лв	122	1 713	25.16 лв

Забележка: Стойностите на показателите се отнасят за плащанията, дължими и изплатени за съответната година.

Поради факта, че някои плащания, дължими за предходна година, могат да бъдат изплатени в следващата, не е налице пълно съответствие между стойностите на показателите за плащанията, извършени през съответната година, и показателите за плащанията, извършени за съответната година.

5.9. Брой обезщетения, изплатени дни и средnodневен размер на паричните обезщетения за бременност и раждане - по чл.50, ал.1-5 чл.51 от КСО, разпределени по области за периода 2009 - 2018 години - общо за двата пола

По години	2009 година			2010 година			2011 година			2012 година			2013 година		
	Област	Брой обезщетения	Изплатени работни дни	Средnodневен размер (лева)	Брой обезщетения	Изплатени работни дни	Средnodневен размер (лева)	Брой обезщетения	Изплатени работни дни	Средnodневен размер (лева)	Брой обезщетения	Изплатени работни дни	Средnodневен размер (лева)	Брой обезщетения	Изплатени работни дни
1.БЛАГОВЕВГРАД	43 361	724 599	16.87 лв	39 042	664 473	16.83 лв	35 468	598 750	16.52 лв	33 041	555 621	16.36 лв	31 993	539 771	16.90 лв
2.БУРГАС	50 561	852 958	18.27 лв	45 777	800 362	18.28 лв	39 718	704 770	17.73 лв	36 478	671 844	16.50 лв	36 232	688 417	16.28 лв
3.ВАРНА	63 740	1 078 591	20.64 лв	60 687	1 030 846	21.83 лв	55 709	932 038	21.95 лв	51 143	875 048	21.01 лв	47 892	828 201	21.13 лв
4.В. ТЪРНОВО	23 516	411 272	17.04 лв	21 955	399 910	16.45 лв	19 803	338 121	17.17 лв	18 297	318 242	16.96 лв	17 058	297 857	17.25 лв
5.ВИДИН	5 658	92 972	16.05 лв	5 042	84 196	17.74 лв	4 058	68 123	17.55 лв	3 879	64 988	17.55 лв	3 575	59 639	17.51 лв
6.ВРАЦА	13 781	235 103	18.47 лв	11 672	198 306	18.55 лв	10 612	179 035	19.00 лв	9 543	162 691	17.59 лв	9 512	159 979	18.11 лв
7.ГАБРОВО	11 632	194 966	19.77 лв	10 578	175 976	20.33 лв	10 247	170 380	19.40 лв	8 526	143 165	18.51 лв	8 346	139 456	19.35 лв
8.КЪРДЖАЛИ	23 007	384 604	21.48 лв	22 199	374 976	19.85 лв	19 175	326 947	17.89 лв	16 429	281 889	15.63 лв	15 888	269 512	15.92 лв
9.КЮСТЕНДИЛ	11 484	199 540	16.73 лв	10 369	182 527	16.92 лв	9 112	154 862	17.56 лв	8 485	144 652	16.32 лв	8 215	143 050	16.67 лв
10.ЛОВЕЧ	10 741	180 678	16.21 лв	9 340	158 514	16.62 лв	8 249	137 901	16.55 лв	7 656	128 222	16.99 лв	7 450	123 324	17.98 лв
11.МОНТАНА	8 585	149 583	15.51 лв	7 782	139 316	15.61 лв	6 957	127 390	15.75 лв	6 435	112 672	16.47 лв	6 420	111 265	17.17 лв
12.ПАЗАРДЖИК	22 387	374 336	16.73 лв	20 553	346 987	17.34 лв	18 298	308 884	16.76 лв	16 309	279 156	16.15 лв	15 864	268 422	17.48 лв
13.ПЕРНИК	10 240	183 609	15.67 лв	9 228	163 325	16.38 лв	8 515	145 294	16.40 лв	7 310	127 208	16.84 лв	7 220	131 685	15.98 лв
14.ПЛЕВЕН	21 216	358 724	17.77 лв	18 038	303 983	17.72 лв	15 880	268 649	17.46 лв	14 362	238 916	17.41 лв	14 457	243 422	17.99 лв
15.ПЛОВДИВ	78 440	1 350 431	18.93 лв	75 121	1 290 367	19.79 лв	69 290	1 192 972	19.69 лв	63 146	1 089 316	18.63 лв	61 798	1 072 390	18.68 лв
16.РАЗГРАД	10 546	184 482	14.64 лв	10 071	168 755	17.33 лв	8 369	140 094	17.93 лв	7 998	131 104	18.49 лв	8 205	137 587	18.58 лв
17.РУСЕ	24 713	425 729	17.04 лв	22 795	392 122	17.70 лв	19 618	331 819	18.17 лв	17 301	308 682	16.98 лв	17 565	310 399	17.67 лв
18.СИЛИСТРА	8 144	135 946	15.06 лв	7 284	121 350	15.86 лв	6 048	102 280	15.87 лв	5 682	94 850	15.98 лв	5 662	93 622	16.61 лв
19.СЛИВЕН	14 781	246 539	16.53 лв	12 958	232 165	15.85 лв	11 530	212 512	15.44 лв	10 857	190 819	15.97 лв	10 393	178 422	16.77 лв
20.СМОЛЯН	15 984	268 669	18.77 лв	14 578	247 944	19.01 лв	12 513	212 041	18.69 лв	10 254	171 226	17.05 лв	9 411	156 437	17.59 лв
21.СОФИЯ-град	255 714	4 407 451	28.44 лв	259 747	4 485 076	31.00 лв	247 385	4 242 664	31.40 лв	230 245	4 034 492	30.30 лв	226 212	4 004 489	30.77 лв
22.СОФИЯ	19 104	328 959	18.76 лв	18 041	321 691	18.44 лв	15 749	281 214	19.15 лв	14 966	342 162	15.51 лв	15 165	400 837	13.85 лв
23.СТАРА ЗАГОРА	30 963	558 348	17.37 лв	29 379	520 565	18.26 лв	27 736	491 596	18.40 лв	25 179	433 309	18.32 лв	24 215	428 391	18.42 лв
24.ДОБРИЧ	15 494	256 355	17.24 лв	13 517	228 547	17.44 лв	11 774	195 662	18.41 лв	10 964	183 735	17.75 лв	10 597	180 827	17.84 лв
25.ТЪРГОВИЩЕ	9 888	166 402	14.99 лв	9 068	152 257	16.33 лв	7 798	128 714	17.31 лв	7 762	128 777	16.53 лв	7 233	118 812	17.60 лв
26.ХАСКОВО	23 342	403 073	15.35 лв	22 431	385 045	16.07 лв	20 953	356 560	15.78 лв	18 988	323 809	15.71 лв	18 151	313 813	16.37 лв
27.ШУМЕН	16 427	279 171	15.90 лв	14 930	255 222	16.78 лв	13 690	244 508	16.65 лв	12 132	216 603	16.57 лв	12 479	226 206	16.44 лв
28.ЯМБОЛ	9 241	154 235	18.67 лв	9 190	156 324	18.63 лв	8 717	148 414	19.14 лв	7 894	134 121	18.02 лв	7 493	124 833	18.64 лв
Общо за страната:	852 690	14 587 325	21.08 лв	811 372	13 981 137	22.40 лв	742 971	12 742 194	22.65 лв	681 261	11 887 319	21.84 лв	664 701	11 751 065	22.14 лв

Забележка: Стойностите на показателите се отнасят за плащанията, дължими и изплатени за съответната година.

Поради факта, че някои плащания, дължими за предходна година, могат да бъдат изплатени в следващата, не е налице пълно съответствие между стойностите на показателите за плащанията, извършени през съответната година, и показателите за плащанията, извършени за съответната година.

5.9. Брой обезщетения, изплатени дни и средnodневен размер на паричните обезщетения за бременност и раждане - по чл.50, ал.1-5 чл.51 от КСО, разпределени по области за периода 2009 - 2018 години - общо за двата пола

По години	2014 година			2015 година			2016 година			2017 година			2018 година		
	Област	Брой обезщетения	Изплатени работни дни	Средnodневен размер (лева)	Брой обезщетения	Изплатени работни дни	Средnodневен размер (лева)	Брой обезщетения	Изплатени работни дни	Средnodневен размер (лева)	Брой обезщетения	Изплатени работни дни	Средnodневен размер (лева)	Брой обезщетения	Изплатени работни дни
1.БЛАГОВЕВГРАД	33 667	563 390	18.36 лв	35 615	607 106	19.30 лв	34 488	593 270	20.90 лв	33 811	571 349	22.88 лв	32 204	545 758	25.26 лв
2.БУРГАС	38 154	740 089	17.08 лв	38 513	756 868	18.04 лв	39 510	757 058	20.02 лв	38 685	757 792	20.84 лв	37 897	743 353	22.71 лв
3.ВАРНА	50 362	884 942	21.73 лв	50 986	919 558	22.60 лв	51 214	925 480	23.77 лв	52 346	953 056	25.35 лв	50 606	929 419	27.61 лв
4.В. ТЪРНОВО	18 381	319 571	18.28 лв	17 424	311 366	19.02 лв	17 783	329 315	20.04 лв	18 393	335 316	21.81 лв	18 170	355 133	22.85 лв
5.ВИДИН	3 804	62 371	18.67 лв	3 813	66 428	19.99 лв	3 852	66 560	21.10 лв	3 585	60 726	23.47 лв	3 437	64 148	22.51 лв
6.ВРАЦА	9 920	172 197	18.84 лв	9 995	176 305	20.91 лв	10 325	180 972	21.63 лв	10 291	180 049	23.84 лв	10 531	184 078	26.10 лв
7.ГАБРОВО	8 418	153 219	19.06 лв	8 507	166 874	18.38 лв	8 245	154 808	20.75 лв	8 206	160 483	21.49 лв	8 247	159 020	24.41 лв
8.КЪРДЖАЛИ	16 590	284 162	17.15 лв	16 904	289 649	18.68 лв	17 780	302 675	20.85 лв	18 386	311 125	22.82 лв	18 888	318 825	25.31 лв
9.КЮСТЕНДИЛ	8 057	139 906	17.84 лв	8 436	150 343	18.97 лв	8 150	144 683	20.45 лв	8 339	148 021	21.69 лв	8 316	152 613	23.16 лв
10.ЛОВЕЧ	8 050	135 138	18.60 лв	8 319	143 935	20.04 лв	7 586	133 443	21.65 лв	7 879	132 229	23.94 лв	7 768	138 545	25.35 лв
11.МОНТАНА	6 387	111 595	18.12 лв	6 382	117 476	18.79 лв	6 574	111 869	22.15 лв	6 439	112 674	22.56 лв	6 492	117 119	24.22 лв
12.ПАЗАРДЖИК	17 078	294 282	18.34 лв	17 208	303 642	19.08 лв	17 248	302 401	20.90 лв	17 872	315 188	22.43 лв	17 914	333 900	23.67 лв
13.ПЕРНИК	7 386	138 689	16.70 лв	6 969	127 321	18.93 лв	7 539	141 407	20.90 лв	7 718	146 444	21.30 лв	7 734	149 073	23.37 лв
14.ПЛЕВЕН	15 197	254 220	18.76 лв	15 392	265 416	19.76 лв	16 184	274 527	21.74 лв	15 784	269 187	23.40 лв	15 500	265 333	25.71 лв
15.ПЛОВДИВ	64 947	1 131 369	20.01 лв	66 163	1 219 014	20.73 лв	67 324	1 296 616	21.51 лв	68 198	1 353 163	22.50 лв	67 731	1 347 251	24.69 лв
16.РАЗГРАД	8 889	149 977	19.51 лв	9 559	178 833	19.19 лв	9 176	163 202	21.98 лв	9 081	166 863	22.52 лв	8 757	166 130	23.15 лв
17.РУСЕ	18 491	340 923	18.35 лв	18 704	336 745	20.07 лв	18 230	341 466	20.65 лв	17 844	325 705	22.73 лв	18 036	334 594	24.45 лв
18.СИЛИСТРА	6 249	103 393	17.72 лв	6 818	116 715	18.99 лв	6 870	116 586	20.84 лв	7 105	121 192	21.96 лв	6 361	109 884	24.01 лв
19.СЛИВЕН	10 862	193 046	17.64 лв	10 687	190 961	18.55 лв	11 271	213 289	19.29 лв	11 850	218 644	21.60 лв	11 446	220 660	22.75 лв
20.СМОЛЯН	9 567	160 799	18.57 лв	10 013	171 765	19.38 лв	10 227	186 456	19.94 лв	9 920	184 968	20.92 лв	8 865	171 245	22.56 лв
21.СОФИЯ-град	237 380	4 348 493	31.48 лв	242 133	4 883 872	30.90 лв	247 139	5 597 989	28.29 лв	255 385	6 124 955	28.06 лв	253 711	6 168 187	29.94 лв
22.СОФИЯ	16 182	441 462	14.10 лв	16 273	451 169	14.76 лв	16 588	419 755	17.71 лв	16 724	473 235	16.74 лв	17 417	511 693	17.62 лв
23.СТАРА ЗАГОРА	25 396	470 092	18.49 лв	25 302	475 430	20.31 лв	25 140	495 347	20.77 лв	25 793	499 824	22.38 лв	26 511	536 066	23.48 лв
24.ДОБРИЧ	11 116	189 415	19.15 лв	10 724	184 249	20.46 лв	10 307	187 082	20.14 лв	10 588	189 063	22.82 лв	10 439	188 436	24.46 лв
25.ТЪРГОВИЩЕ	6 914	114 907	19.12 лв	7 784	126 567	20.50 лв	7 996	141 239	20.72 лв	7 938	146 224	21.58 лв	7 844	144 372	23.88 лв
26.ХАСКОВО	18 820	324 705	17.35 лв	19 066	334 069	18.44 лв	18 314	318 880	20.60 лв	18 744	337 838	21.45 лв	18 540	333 162	23.66 лв
27.ШУМЕН	13 091	241 423	17.86 лв	13 500	233 156	20.47 лв	13 098	230 024	21.66 лв	13 124	230 423	23.56 лв	12 900	228 819	24.96 лв
28.ЯМБОЛ	7 916	138 721	19.02 лв	8 702	149 329	20.65 лв	8 708	149 047	22.47 лв	9 263	157 255	23.89 лв	9 510	158 513	26.92 лв
Общо за страната:	697 271	12 602 496	23.01 лв	709 891	13 454 161	23.72 лв	716 866	14 275 446	23.87 лв	729 291	14 982 991	24.68 лв	721 772	15 075 329	26.52 лв

Забележка: Стойностите на показателите се отнасят за плащанията, дължими и изплатени за съответната година.

Поради факта, че някои плащания, дължими за предходна година, могат да бъдат изплатени в следващата, не е налице пълно съответствие между стойностите на показателите за плащанията, извършени през съответната година, и показателите за плащанията, извършени за съответната година.

**5.10. Брой обезщетения, изплатени дни и средnodневен размер на паричните обезщетения за бременност и раждане - по чл.50, ал.6 от КСО
разпределени по области за периода 2009 - 2018 години - Мъже**

По години	2009 година			2010 година			2011 година			2012 година			2013 година		
Област	Брой обезщетения	Изплатени работни дни	Средnodневен размер (лева)	Брой обезщетения	Изплатени работни дни	Средnodневен размер (лева)	Брой обезщетения	Изплатени работни дни	Средnodневен размер (лева)	Брой обезщетения	Изплатени работни дни	Средnodневен размер (лева)	Брой обезщетения	Изплатени работни дни	Средnodневен размер (лева)
1.БЛАГОВЕВГРАД	553	4 823	18.65 лв	567	4 329	20.34 лв	585	4 283	20.61 лв	613	4 705	21.09 лв	625	4 830	21.69 лв
2.БУРГАС	806	6 946	26.05 лв	796	6 012	28.72 лв	726	5 346	29.81 лв	750	5 652	30.67 лв	803	6 262	28.58 лв
3.ВАРНА	1 329	11 673	23.43 лв	1 363	10 319	26.38 лв	1 401	10 498	27.84 лв	1 421	11 084	26.93 лв	1 468	11 410	27.78 лв
4.В. ТЪРНОВО	436	3 527	17.90 лв	502	3 726	20.05 лв	511	3 769	20.24 лв	480	3 597	20.71 лв	529	4 195	22.35 лв
5.ВИДИН	62	562	18.81 лв	65	504	26.23 лв	87	687	25.19 лв	91	702	25.19 лв	92	667	20.55 лв
6.ВРАЦА	280	2 172	29.44 лв	271	2 017	31.90 лв	280	2 100	29.78 лв	340	2 474	28.56 лв	274	2 215	30.27 лв
7.ГАБРОВО	430	3 541	23.03 лв	447	3 309	26.75 лв	469	3 428	24.74 лв	421	3 046	26.52 лв	409	3 156	27.90 лв
8.КЪРДЖАЛИ	197	1 548	21.44 лв	212	1 507	25.14 лв	199	1 461	22.67 лв	211	1 458	22.94 лв	200	1 528	23.61 лв
9.КЮСТЕНДИЛ	165	1 535	22.14 лв	218	1 682	23.52 лв	215	1 611	24.74 лв	239	1 773	24.20 лв	283	2 207	24.35 лв
10.ЛОВЕЧ	188	1 579	19.69 лв	222	1 650	19.72 лв	206	1 560	23.09 лв	198	1 486	24.73 лв	229	1 771	22.34 лв
11.МОНТАНА	125	1 005	19.35 лв	152	1 179	22.36 лв	136	989	22.56 лв	163	1 263	21.96 лв	160	1 303	20.73 лв
12.ПАЗАРДЖИК	285	2 287	21.08 лв	274	2 165	26.61 лв	358	2 600	27.58 лв	329	2 493	26.49 лв	332	2 541	27.26 лв
13.ПЕРНИК	197	1 815	21.18 лв	205	1 530	21.54 лв	217	1 561	23.65 лв	212	1 595	21.08 лв	235	1 742	20.97 лв
14.ПЛЕВЕН	374	3 253	19.46 лв	359	2 673	21.62 лв	327	2 291	23.24 лв	337	2 540	21.79 лв	382	2 879	21.45 лв
15.ПЛОВДИВ	1 733	14 731	20.27 лв	1 930	14 680	23.60 лв	2 123	15 836	23.56 лв	2 187	16 224	24.83 лв	2 155	16 198	25.18 лв
16.РАЗГРАД	159	1 321	20.69 лв	163	1 213	27.57 лв	143	1 090	26.92 лв	183	1 356	26.12 лв	185	1 462	26.37 лв
17.РУСЕ	555	4 735	21.18 лв	537	4 157	24.27 лв	530	3 972	22.64 лв	561	4 172	24.54 лв	578	4 537	25.52 лв
18.СИЛИСТРА	88	738	16.99 лв	69	521	19.69 лв	78	610	21.02 лв	85	661	22.50 лв	132	1 010	21.90 лв
19.СЛИВЕН	220	1 863	16.03 лв	187	1 291	18.31 лв	204	1 537	18.56 лв	246	1 728	20.67 лв	262	1 973	19.59 лв
20.СМОЛЯН	251	2 112	23.39 лв	254	1 907	29.29 лв	192	1 363	27.12 лв	245	1 803	27.23 лв	264	2 019	27.01 лв
21.СОФИЯ-град	6 602	54 967	34.70 лв	7 483	56 157	38.47 лв	7 927	59 277	38.80 лв	8 351	63 210	38.27 лв	8 973	69 332	39.14 лв
22.СОФИЯ	389	3 406	30.00 лв	419	3 033	33.83 лв	451	3 458	32.73 лв	456	3 481	35.15 лв	480	3 580	35.31 лв
23.СТАРА ЗАГОРА	866	7 864	25.24 лв	921	7 429	28.33 лв	920	7 055	30.33 лв	1 044	8 377	30.39 лв	1 140	9 359	30.27 лв
24.ДОБРИЧ	152	1 248	15.50 лв	168	1 235	21.91 лв	173	1 256	24.14 лв	187	1 487	22.87 лв	268	1 974	24.50 лв
25.ТЪРГОВИЩЕ	222	1 780	21.51 лв	225	1 736	25.20 лв	198	1 538	25.83 лв	276	2 113	23.63 лв	261	2 035	25.12 лв
26.ХАСКОВО	281	2 296	18.87 лв	407	2 870	19.58 лв	338	2 455	22.15 лв	343	2 552	21.26 лв	404	3 189	22.48 лв
27.ШУМЕН	286	2 418	19.02 лв	319	2 244	23.93 лв	302	2 306	23.42 лв	312	2 317	23.79 лв	355	2 772	23.21 лв
28.ЯМБОЛ	176	1 464	18.72 лв	263	1 864	23.75 лв	228	1 632	22.82 лв	231	1 656	23.72 лв	251	1 917	22.97 лв
Общо за страната:	17 407	147 209	26.71 лв	18 998	142 939	30.28 лв	19 524	145 569	30.83 лв	20 512	155 005	30.84 лв	21 729	168 063	31.34 лв

Забележка: Стойностите на показателите се отнасят за плащанията, дължими и изплатени за съответната година.

Поради факта, че някои плащания, дължими за предходна година, могат да бъдат изплатени в следващата, не е налице пълно съответствие между стойностите на показателите за плащанията, извършени през съответната година, и показателите за плащанията, извършени за съответната година.

**5.10. Брой обезщетения, изплатени дни и средnodневен размер на паричните обезщетения за бременност и раждане - по чл.50, ал.6 от КСО
разпределени по области за периода 2009 - 2018 години - Мъже**

По години	2014 година			2015 година			2016 година			2017 година			2018 година			
	Област	Брой обезщетения	Изплатени работни дни	Средnodневен размер (лева)	Брой обезщетения	Изплатени работни дни	Средnodневен размер (лева)	Брой обезщетения	Изплатени работни дни	Средnodневен размер (лева)	Брой обезщетения	Изплатени работни дни	Средnodневен размер (лева)	Брой обезщетения	Изплатени работни дни	Средnodневен размер (лева)
1.БЛАГОВЕВГРАД		840	6 568	21.34 лв	970	7 418	22.18 лв	938	7 429	23.97 лв	951	7 246	25.23 лв	954	7 641	26.42 лв
2.БУРГАС		911	7 242	30.37 лв	1 001	8 151	28.89 лв	1 108	8 677	30.75 лв	1 207	9 706	31.07 лв	1 249	14 982	20.95 лв
3.ВАРНА		1 675	13 332	30.07 лв	1 723	13 694	30.35 лв	2 002	15 840	32.75 лв	2 033	16 017	33.02 лв	2 026	19 116	31.19 лв
4.В. ТЪРНОВО		641	4 975	22.79 лв	728	5 638	23.16 лв	716	5 479	26.44 лв	784	6 022	27.26 лв	753	7 034	25.32 лв
5.ВИДИН		81	604	23.38 лв	73	610	26.68 лв	78	589	24.18 лв	84	629	25.57 лв	73	765	23.02 лв
6.ВРАЦА		369	2 998	29.86 лв	370	3 020	33.89 лв	397	3 211	33.03 лв	390	2 993	35.84 лв	419	3 974	32.92 лв
7.ГАБРОВО		462	3 501	28.26 лв	468	3 533	28.47 лв	511	3 825	31.03 лв	508	3 820	33.48 лв	493	4 095	33.09 лв
8.КЪРДЖАЛИ		197	1 688	26.42 лв	247	2 005	26.99 лв	318	2 368	29.66 лв	310	2 549	29.19 лв	302	2 314	32.52 лв
9.КЮСТЕНДИЛ		300	2 401	24.07 лв	291	2 452	25.69 лв	271	2 235	26.74 лв	267	2 113	29.78 лв	295	2 540	26.38 лв
10.ЛОВЕЧ		277	2 335	23.42 лв	276	2 412	25.59 лв	327	2 634	28.01 лв	346	2 727	27.41 лв	325	2 640	30.96 лв
11.МОНТАНА		221	1 828	22.65 лв	218	1 815	24.17 лв	224	1 883	27.14 лв	237	1 919	30.78 лв	238	2 381	26.97 лв
12.ПАЗАРДЖИК		472	3 595	28.37 лв	529	4 053	28.39 лв	558	4 472	29.94 лв	576	4 453	30.85 лв	622	5 506	30.40 лв
13.ПЕРНИК		246	2 035	22.31 лв	254	1 996	22.40 лв	304	2 396	24.59 лв	304	2 401	26.90 лв	319	2 652	26.48 лв
14.ПЛЕВЕН		417	3 340	24.18 лв	423	3 406	23.39 лв	545	4 437	25.15 лв	496	4 038	26.88 лв	501	4 030	28.43 лв
15.ПЛОВДИВ		2 600	19 603	28.29 лв	2 822	21 573	29.25 лв	3 174	24 092	30.43 лв	3 348	26 172	33.00 лв	3 470	31 274	30.46 лв
16.РАЗГРАД		231	1 843	26.58 лв	236	1 837	27.91 лв	244	1 914	27.75 лв	255	1 959	29.72 лв	235	2 033	30.85 лв
17.РУСЕ		660	5 262	26.98 лв	713	5 900	26.83 лв	757	5 925	28.57 лв	785	6 495	31.17 лв	786	8 592	25.22 лв
18.СИЛИСТРА		157	1 289	23.30 лв	138	1 113	22.42 лв	185	1 402	26.36 лв	213	1 624	28.87 лв	151	1 172	30.69 лв
19.СЛИВЕН		275	2 107	21.99 лв	316	2 486	22.07 лв	374	2 786	24.14 лв	381	2 853	27.07 лв	352	3 404	22.69 лв
20.СМОЛЯН		347	2 695	27.47 лв	319	2 582	26.73 лв	403	3 241	30.06 лв	390	3 116	31.46 лв	387	3 771	26.10 лв
21.СОФИЯ-град		9 790	77 335	41.86 лв	10 311	80 602	43.87 лв	11 286	91 339	45.43 лв	12 059	96 770	48.22 лв	12 208	130 493	38.74 лв
22.СОФИЯ		575	4 558	36.64 лв	550	4 559	35.15 лв	704	5 727	37.15 лв	727	5 728	40.14 лв	731	9 860	24.68 лв
23.СТАРА ЗАГОРА		1 310	11 211	32.57 лв	1 384	12 068	32.91 лв	1 373	11 729	33.28 лв	1 560	12 900	35.55 лв	1 588	18 357	28.35 лв
24.ДОБРИЧ		250	1 881	25.09 лв	243	1 888	26.25 лв	288	2 234	24.37 лв	341	2 611	30.58 лв	358	2 819	30.92 лв
25.ТЪРГОВИЩЕ		275	2 072	27.29 лв	337	2 477	29.82 лв	365	2 773	31.61 лв	378	2 774	37.46 лв	403	3 256	35.71 лв
26.ХАСКОВО		447	3 494	21.70 лв	451	3 662	23.08 лв	499	3 925	24.92 лв	486	3 746	26.97 лв	487	3 940	26.61 лв
27.ШУМЕН		419	3 231	26.46 лв	408	3 261	25.40 лв	486	3 806	27.55 лв	439	3 341	30.25 лв	526	6 968	20.30 лв
28.ЯМБОЛ		263	2 034	24.09 лв	377	2 996	25.72 лв	337	2 858	25.99 лв	446	3 424	28.83 лв	408	3 165	30.89 лв
Общо за страната:		24 708	195 057	33.24 лв	26 176	207 207	34.16 лв	28 772	229 226	35.93 лв	30 301	240 146	38.29 лв	30 659	308 774	32.47 лв

Забележка: Стойностите на показателите се отнасят за плащанията, дължими и изплатени за съответната година.

Поради факта, че някои плащания, дължими за предходна година, могат да бъдат изплатени в следващата, не е налице пълно съответствие между стойностите на показателите за плащанията, извършени през съответната година, и показателите за плащанията, извършени за съответната година.

**5.11. Брой обезщетения, изплатени дни и средnodневен размер на паричните обезщетения за бременност и раждане - по чл.50, ал.7 от КСО
разпределени по области за периода 2009 - 2018 години - общо за двата пола**

По години	2009 година			2010 година			2011 година			2012 година			2013 година		
Област	Брой обезщетения	Изплатени работни дни	Средnodневен размер (лева)	Брой обезщетения	Изплатени работни дни	Средnodневен размер (лева)	Брой обезщетения	Изплатени работни дни	Средnodневен размер (лева)	Брой обезщетения	Изплатени работни дни	Средnodневен размер (лева)	Брой обезщетения	Изплатени работни дни	Средnodневен размер (лева)
1.БЛАГОВЕВГРАД	59	1 197	12.92 лв	67	1 428	24.76 лв	65	1 272	23.34 лв	40	733	24.26 лв	49	965	24.80 лв
2.БУРГАС	63	1 366	18.85 лв	70	1 373	23.74 лв	66	1 316	29.44 лв	102	1 903	24.72 лв	82	1 492	24.58 лв
3.ВАРНА	54	1 004	26.58 лв	78	1 396	48.72 лв	77	1 562	25.10 лв	97	1 821	29.78 лв	112	2 100	36.06 лв
4.В. ТЪРНОВО	29	547	35.04 лв	34	618	50.48 лв	32	589	18.42 лв	42	774	38.09 лв	31	824	24.50 лв
5.ВИДИН	5	100	25.24 лв	4	67	11.40 лв				12	233	22.55 лв	12	197	15.71 лв
6.ВРАЦА	29	555	16.15 лв	30	530	31.76 лв	18	320	23.14 лв	22	364	15.35 лв	7	252	30.08 лв
7.ГАБРОВО	15	249	20.45 лв	18	386	19.35 лв	7	189	21.72 лв	11	181	17.69 лв	14	353	12.84 лв
8.КЪРДЖАЛИ	13	331	7.61 лв	3	50	10.97 лв	6	103	12.25 лв	5	96	13.86 лв	16	296	25.85 лв
9.КЮСТЕНДИЛ	16	377	12.21 лв	12	299	14.08 лв	3	67	15.44 лв	27	503	42.42 лв	22	381	22.00 лв
10.ЛОВЕЧ	9	185	11.18 лв	14	263	55.22 лв	11	215	24.31 лв	12	225	14.85 лв	9	145	14.79 лв
11.МОНТАНА	8	165	19.01 лв	19	350	22.46 лв	10	183	13.62 лв	9	155	17.38 лв	12	214	39.31 лв
12.ПАЗАРДЖИК	16	302	10.55 лв	12	282	37.31 лв	22	370	24.29 лв	27	502	30.94 лв	32	569	30.96 лв
13.ПЕРНИК	7	138	41.18 лв	16	267	36.30 лв	21	386	18.22 лв	16	315	18.08 лв	21	491	27.26 лв
14.ПЛЕВЕН	21	360	20.64 лв	31	687	23.84 лв	32	577	15.05 лв	24	419	22.53 лв	24	448	23.17 лв
15.ПЛОВДИВ	71	1 341	15.61 лв	97	1 863	28.77 лв	102	1 823	26.12 лв	132	2 757	21.96 лв	127	2 347	27.47 лв
16.РАЗГРАД	22	410	12.48 лв	28	503	19.40 лв	7	123	12.98 лв	22	404	27.57 лв	12	198	14.80 лв
17.РУСЕ	5	129	15.52 лв	32	680	13.04 лв	23	589	14.82 лв	32	586	43.16 лв	48	863	38.98 лв
18.СИЛИСТРА	4	77	11.53 лв	3	42	32.72 лв							10	243	9.49 лв
19.СЛИВЕН	7	121	11.80 лв	2	18	20.87 лв	13	245	50.35 лв	12	194	15.28 лв	14	325	54.20 лв
20.СМОЛЯН	5	106	11.33 лв	19	402	44.19 лв	13	225	19.51 лв	30	576	21.42 лв	35	765	18.13 лв
21.СОФИЯ-град	448	9 249	38.80 лв	614	12 180	44.98 лв	661	12 811	40.66 лв	733	14 113	41.23 лв	786	16 378	39.75 лв
22.СОФИЯ	31	560	18.94 лв	24	563	25.60 лв	34	593	31.88 лв	26	488	44.11 лв	44	859	40.93 лв
23.СТАРА ЗАГОРА	27	591	18.20 лв	43	887	30.22 лв	32	563	22.14 лв	62	1 196	31.28 лв	77	1 526	43.22 лв
24.ДОБРИЧ				11	205	14.28 лв	7	137	23.81 лв	4	65	26.11 лв	20	484	28.98 лв
25.ТЪРГОВИЩЕ	16	508	12.22 лв	9	152	12.56 лв	13	201	12.37 лв	18	341	33.75 лв	14	263	34.94 лв
26.ХАСКОВО	14	247	32.66 лв	30	594	12.14 лв	21	384	22.55 лв	18	328	21.65 лв	50	1 171	20.40 лв
27.ШУМЕН	31	553	9.79 лв	28	567	32.56 лв	9	167	12.01 лв	12	230	13.45 лв			
28.ЯМБОЛ	19	354	31.62 лв	4	74	23.96 лв	14	258	17.84 лв	23	513	31.31 лв	26	833	20.15 лв
Общо за страната:	1 044	21 122	27.22 лв	1 352	26 726	36.26 лв	1 319	25 268	32.28 лв	1 570	30 015	33.80 лв	1 706	34 982	34.04 лв

Забележка: Стойностите на показателите се отнасят за плащанията, дължими и изплатени за съответната година.

Поради факта, че някои плащания, дължими за предходна година, могат да бъдат изплатени в следващата, не е налице пълно съответствие между стойностите на показателите за плащанията, извършени през съответната година, и показателите за плащанията, извършени за съответната година.

**5.11. Брой обезщетения, изплатени дни и средnodневен размер на паричните обезщетения за бременност и раждане - по чл.50, ал.7 от КСО
разпределени по области за периода 2009 - 2018 години - общо за двата пола**

По години	2014 година			2015 година			2016 година			2017 година			2018 година		
Област	Брой обезщетения	Изплатени работни дни	Средnodневен размер (лева)	Брой обезщетения	Изплатени работни дни	Средnodневен размер (лева)	Брой обезщетения	Изплатени работни дни	Средnodневен размер (лева)	Брой обезщетения	Изплатени работни дни	Средnodневен размер (лева)	Брой обезщетения	Изплатени работни дни	Средnodневен размер (лева)
1.БЛАГОВЕВГРАД	82	1 652	25.93 лв	121	2 446	28.77 лв	124	2 306	31.59 лв	67	1 229	42.78 лв	58	1 157	27.06 лв
2.БУРГАС	87	1 767	37.30 лв	83	1 987	24.87 лв	94	1 995	26.41 лв	55	1 025	29.89 лв	46	935	28.42 лв
3.ВАРНА	115	2 200	38.62 лв	120	2 487	36.55 лв	172	4 103	37.78 лв	136	3 570	29.91 лв	86	1 661	46.01 лв
4.В. ТЪРНОВО	37	656	22.45 лв	45	920	28.76 лв	36	681	44.13 лв	23	408	42.61 лв	46	947	42.15 лв
5.ВИДИН	10	160	17.02 лв	10	180	21.65 лв	6	153	35.34 лв	9	188	31.34 лв	5	75	51.38 лв
6.ВРАЦА	35	788	18.78 лв	24	454	42.41 лв	23	452	35.20 лв	24	434	33.76 лв	11	212	27.42 лв
7.ГАБРОВО	18	313	20.76 лв	30	674	38.68 лв	22	470	27.12 лв	31	646	25.82 лв	10	164	68.04 лв
8.КЪРДЖАЛИ	23	612	21.66 лв	10	198	32.44 лв	20	376	47.04 лв				6	222	22.87 лв
9.КЮСТЕНДИЛ	12	215	22.96 лв	9	169	53.10 лв	38	789	26.01 лв	17	728	14.91 лв	25	557	38.48 лв
10.ЛОВЕЧ	5	100	22.14 лв	27	627	36.27 лв	16	347	50.29 лв	13	267	22.72 лв	24	500	18.83 лв
11.МОНТАНА	11	231	20.29 лв	9	166	18.74 лв	11	193	49.03 лв	9	126	35.51 лв	1	15	53.51 лв
12.ПАЗАРДЖИК	52	958	36.16 лв	60	1 153	44.87 лв	61	1 337	31.34 лв	12	243	38.37 лв	41	803	50.72 лв
13.ПЕРНИК	18	335	21.98 лв	25	607	18.35 лв	21	489	23.66 лв	6	94	84.81 лв	5	73	25.07 лв
14.ПЛЕВЕН	26	650	22.85 лв	17	322	23.55 лв	41	820	24.57 лв	36	717	23.60 лв	13	328	21.45 лв
15.ПЛОВДИВ	145	2 802	24.46 лв	196	4 221	37.89 лв	181	4 209	37.74 лв	140	3 062	38.09 лв	163	3 532	47.92 лв
16.РАЗГРАД	5	90	16.06 лв	4	78	17.54 лв	11	194	29.52 лв	9	147	22.67 лв	11	312	23.60 лв
17.РУСЕ	38	911	26.03 лв	27	583	51.94 лв	36	658	39.63 лв	23	412	26.97 лв	48	949	29.03 лв
18.СИЛИСТРА	16	451	10.61 лв	19	354	20.89 лв	4	83	21.41 лв	9	182	93.96 лв	8	128	28.10 лв
19.СЛИВЕН	30	527	35.65 лв	11	337	32.88 лв	28	546	41.80 лв	36	622	25.42 лв	1	18	28.33 лв
20.СМОЛЯН	59	1 331	24.43 лв	13	274	23.62 лв	26	702	22.58 лв	15	291	26.70 лв	4	73	29.62 лв
21.СОФИЯ-град	1 062	23 488	40.32 лв	1 115	24 208	44.08 лв	999	21 886	48.45 лв	926	21 333	43.92 лв	811	18 754	51.69 лв
22.СОФИЯ	35	601	38.42 лв	47	1 112	29.66 лв	50	883	36.95 лв	28	574	59.86 лв	27	517	57.41 лв
23.СТАРА ЗАГОРА	50	1 382	40.61 лв	178	4 099	34.50 лв	102	2 629	39.19 лв	256	5 811	31.80 лв	104	2 518	50.09 лв
24.ДОБРИЧ	11	200	32.72 лв	30	517	37.65 лв	12	206	62.73 лв	7	122	37.58 лв	11	200	35.98 лв
25.ТЪРГОВИЩЕ	18	339	21.93 лв	21	370	28.80 лв	9	161	20.25 лв	7	126	21.69 лв	11	169	25.71 лв
26.ХАСКОВО	22	389	23.33 лв	23	540	21.99 лв	7	144	22.03 лв	26	577	40.04 лв	13	220	44.11 лв
27.ШУМЕН	16	304	17.36 лв	15	314	24.04 лв	10	147	20.66 лв	9	267	27.65 лв	31	521	28.71 лв
28.ЯМБОЛ	5	187	20.93 лв	6	108	82.83 лв	10	198	45.53 лв	17	317	39.85 лв	4	117	19.55 лв
Общо за страната:	2 043	43 639	34.89 лв	2 295	49 505	38.67 лв	2 170	47 157	41.18 лв	1 946	43 518	38.57 лв	1 624	35 677	46.40 лв

Забележка: Стойностите на показателите се отнасят за плащанията, дължими и изплатени за съответната година.

Поради факта, че някои плащания, дължими за предходна година, могат да бъдат изплатени в следващата, не е налице пълно съответствие между стойностите на показателите за плащанията, извършени през съответната година, и показателите за плащанията, извършени за съответната година.

5.12. Брой обезщетения, изплатени дни и средnodневен размер на паричните обезщетения за бременност и раждане - по чл.50 а от КСО - обезщетение при неизползване на отпуска за бременност и раждане - разпределени по области за периода 2017 - 2018 години - общо за двата пола

По години	2017 година			2018 година		
Област	Брой обезщетения	Изплатени работни дни	Средnodневен размер (лева)	Брой обезщетения	Изплатени работни дни	Средnodневен размер (лева)
1.БЛАГОВЕВГРАД	50	1 005	22.81 лв	108	2 200	14.23 лв
2.БУРГАС	83	1 547	12.46 лв	256	8 148	7.82 лв
3.ВАРНА	86	1 875	11.99 лв	226	4 185	20.07 лв
4.В. ТЪРНОВО	32	559	12.07 лв	97	1 764	17.62 лв
5.ВИДИН	14	269	10.28 лв	11	200	12.64 лв
6.ВРАЦА	44	766	13.09 лв	56	978	21.29 лв
7.ГАБРОВО	37	597	17.30 лв	29	496	13.59 лв
8.КЪРДЖАЛИ	18	357	10.24 лв	23	378	14.13 лв
9.КЮСТЕНДИЛ	16	296	13.37 лв	33	621	13.70 лв
10.ЛОВЕЧ	24	432	18.50 лв	37	644	14.74 лв
11.МОНТАНА	15	209	17.34 лв	22	415	11.83 лв
12.ПАЗАРДЖИК	25	400	12.11 лв	108	2 070	15.18 лв
13.ПЕРНИК	30	508	22.64 лв	37	665	12.68 лв
14.ПЛЕВЕН	56	927	21.15 лв	91	1 914	12.37 лв
15.ПЛОВДИВ	161	3 243	20.47 лв	329	6 995	20.43 лв
16.РАЗГРАД	11	148	16.26 лв	24	459	17.19 лв
17.РУСЕ	45	937	12.07 лв	103	1 905	14.83 лв
18.СИЛИСТРА	17	308	11.23 лв	31	558	13.57 лв
19.СЛИВЕН	6	76	11.67 лв	66	1 413	14.23 лв
20.СМОЛЯН	18	290	12.11 лв	16	273	12.74 лв
21.СОФИЯ-град	969	24 622	23.12 лв	1 856	46 878	22.95 лв
22.СОФИЯ	65	2 300	14.37 лв	93	2 924	10.42 лв
23.СТАРА ЗАГОРА	46	876	20.86 лв	79	1 714	14.94 лв
24.ДОБРИЧ	21	369	15.33 лв	28	534	15.65 лв
25.ТЪРГОВИЩЕ	9	166	24.22 лв	22	390	19.86 лв
26.ХАСКОВО	43	792	32.44 лв	54	942	21.77 лв
27.ШУМЕН	23	379	19.62 лв	49	860	16.05 лв
28.ЯМБОЛ	1	9	18.50 лв	7	92	12.79 лв
Общо за страната:	1 965	44 262	20.36 лв	3 891	90 615	19.05 лв

Забележка: Стойностите на показателите се отнасят за плащанията, дължими и изплатени за съответната година. Поради факта, че някои плащания, дължими за предходна година, могат да бъдат изплатени в следващата, не е налице пълно съответствие между стойностите на показателите за плащанията, извършени през съответната година, и показателите за плащанията, извършени за съответната година.

**5.13. Брой обезщетения, изплатени дни и средnodневен размер на паричните обезщетения за отглеждане на дете до 2-годишна възраст по чл. 53 от КСО
разпределени по области за периода 2009 - 2018 години - общо за двата пола**

По години	2009 година			2010 година			2011 година			2012 година			2013 година		
	Област	Брой обезщетения	Изплатени работни дни	Средnodневен размер (лева)	Брой обезщетения	Изплатени работни дни	Средnodневен размер (лева)	Брой обезщетения	Изплатени работни дни	Средnodневен размер (лева)	Брой обезщетения	Изплатени работни дни	Средnodневен размер (лева)	Брой обезщетения	Изплатени работни дни
1.БЛАГОВЕВГРАД	30 841	611 479	11.33 лв	30 157	583 885	11.42 лв	26 944	520 638	11.41 лв	24 886	484 774	11.34 лв	23 702	459 361	13.10 лв
2.БУРГАС	31 692	629 012	11.37 лв	33 622	654 975	11.40 лв	31 100	604 126	11.41 лв	27 495	538 982	11.33 лв	25 291	492 900	13.01 лв
3.ВАРНА	37 162	732 304	11.37 лв	39 437	763 608	11.42 лв	36 844	710 617	11.43 лв	34 053	661 436	11.38 лв	31 549	610 242	13.02 лв
4.В. ТЪРНОВО	13 641	268 744	11.37 лв	14 761	285 514	11.42 лв	14 228	274 648	11.41 лв	12 669	246 150	11.37 лв	12 122	234 718	13.03 лв
5.ВИДИН	3 402	67 240	11.38 лв	3 706	72 403	11.42 лв	3 273	63 470	11.43 лв	2 726	53 026	11.37 лв	2 681	51 972	13.10 лв
6.ВРАЦА	9 015	177 233	11.37 лв	8 699	167 962	11.44 лв	7 310	140 620	11.42 лв	6 596	127 516	11.35 лв	6 189	119 950	13.08 лв
7.ГАБРОВО	7 244	142 574	11.38 лв	7 054	136 462	11.43 лв	6 751	130 634	11.42 лв	6 658	129 537	11.38 лв	5 437	104 844	13.03 лв
8.КЪРДЖАЛИ	16 412	328 959	11.24 лв	16 953	331 995	11.35 лв	15 987	311 390	11.36 лв	14 335	283 217	11.24 лв	12 976	258 175	12.75 лв
9.КЮСТЕНДИЛ	7 701	151 709	11.38 лв	7 642	147 606	11.42 лв	7 137	137 484	11.43 лв	6 231	120 994	11.36 лв	5 668	109 456	13.15 лв
10.ЛОВЕЧ	6 886	135 288	11.38 лв	7 198	139 085	11.44 лв	6 276	121 072	11.43 лв	5 518	107 387	11.37 лв	5 277	102 068	13.07 лв
11.МОНТАНА	5 200	102 738	11.38 лв	5 534	107 665	11.41 лв	5 088	98 479	11.39 лв	4 637	89 937	11.36 лв	4 405	85 060	13.03 лв
12.ПАЗАРДЖИК	15 018	297 311	11.37 лв	15 748	307 273	11.43 лв	14 659	284 448	11.43 лв	13 139	256 289	11.37 лв	12 351	240 015	13.07 лв
13.ПЕРНИК	6 684	132 726	11.36 лв	6 963	135 004	11.43 лв	6 433	124 284	11.43 лв	5 729	111 475	11.38 лв	5 139	99 514	13.04 лв
14.ПЛЕВЕН	13 119	258 436	11.37 лв	13 231	255 212	11.43 лв	11 538	221 549	11.42 лв	10 245	199 055	11.37 лв	9 186	177 928	13.09 лв
15.ПЛОВДИВ	47 592	938 993	11.37 лв	50 437	978 411	11.42 лв	48 964	948 241	11.42 лв	44 905	873 035	11.37 лв	41 539	803 813	13.06 лв
16.РАЗГРАД	7 767	153 848	11.38 лв	7 370	142 196	11.43 лв	6 887	134 048	11.38 лв	5 791	112 433	11.37 лв	5 653	109 658	13.12 лв
17.РУСЕ	15 324	300 309	11.35 лв	16 080	311 435	11.43 лв	14 466	279 083	11.43 лв	12 391	240 344	11.37 лв	11 337	219 052	13.05 лв
18.СИЛИСТРА	5 112	100 857	11.38 лв	5 599	109 190	11.42 лв	5 218	101 018	11.43 лв	4 244	82 482	11.37 лв	4 060	78 603	13.13 лв
19.СЛИВЕН	9 709	191 788	11.34 лв	10 211	197 463	11.43 лв	9 000	174 319	11.39 лв	7 734	150 476	11.36 лв	7 470	145 304	13.01 лв
20.СМОЛЯН	9 907	195 739	11.36 лв	10 475	203 317	11.41 лв	9 868	191 866	11.39 лв	8 911	174 358	11.33 лв	7 539	146 598	13.05 лв
21.СОФИЯ-град	123 347	2 426 170	11.37 лв	136 662	2 639 446	11.42 лв	137 659	2 653 398	11.43 лв	131 461	2 547 116	11.37 лв	125 381	2 420 803	13.08 лв
22.СОФИЯ	12 036	238 453	11.38 лв	12 480	242 537	11.43 лв	11 657	225 694	11.43 лв	9 932	193 096	11.37 лв	9 313	180 563	13.09 лв
23.СТАРА ЗАГОРА	18 117	358 181	11.38 лв	19 546	379 964	11.43 лв	19 144	370 420	11.43 лв	17 872	347 249	11.37 лв	16 736	323 574	13.06 лв
24.ДОБРИЧ	10 327	203 077	11.38 лв	9 720	187 507	11.43 лв	8 695	167 250	11.43 лв	7 684	148 986	11.38 лв	7 532	145 778	13.08 лв
25.ТЪРГОВИЩЕ	6 381	125 235	11.37 лв	6 678	129 524	11.43 лв	5 894	114 034	11.43 лв	5 015	97 715	11.35 лв	5 114	99 787	13.09 лв
26.ХАСКОВО	15 943	314 948	11.38 лв	16 280	315 704	11.41 лв	15 946	308 967	11.38 лв	15 045	293 755	11.36 лв	13 793	269 473	13.03 лв
27.ШУМЕН	9 990	196 552	11.38 лв	11 236	218 587	11.39 лв	10 236	198 184	11.38 лв	9 128	177 880	11.33 лв	8 097	158 113	12.98 лв
28.ЯМБОЛ	6 095	119 867	11.37 лв	6 318	122 514	11.42 лв	6 123	118 699	11.41 лв	5 825	113 167	11.37 лв	5 400	104 767	13.04 лв
Общо за страната:	501 664	9 899 770	11.36 лв	529 797	10 266 444	11.42 лв	503 325	9 728 680	11.42 лв	460 855	8 961 867	11.36 лв	430 937	8 352 089	13.05 лв

Забележка: Стойностите на показателите се отнасят за плащанията, дължими и изплатени за съответната година.

Поради факта, че някои плащания, дължими за предходна година, могат да бъдат изплатени в следващата, не е налице пълно съответствие между стойностите на показателите за плащанията, извършени през съответната година, и показателите за плащанията, извършени за съответната година.

**5.13. Брой обезщетения, изплатени дни и средnodневен размер на паричните обезщетения за отглеждане на дете до 2-годишна възраст по чл. 53 от КСО
разпределени по области за периода 2009 - 2018 години - общо за двата пола**

По години	2014 година			2015 година			2016 година			2017 година			2018 година			
	Област	Брой обезщетения	Изплатени работни дни	Средnodневен размер (лева)	Брой обезщетения	Изплатени работни дни	Средnodневен размер (лева)	Брой обезщетения	Изплатени работни дни	Средnodневен размер (лева)	Брой обезщетения	Изплатени работни дни	Средnodневен размер (лева)	Брой обезщетения	Изплатени работни дни	Средnodневен размер (лева)
1.БЛАГОВЕВГРАД		23 955	462 527	16.24 лв	24 918	483 553	16.17 лв	26 616	516 508	16.17 лв	25 410	483 679	16.43 лв	24 458	467 722	18.30 лв
2.БУРГАС		25 556	495 534	16.19 лв	27 373	531 870	16.18 лв	27 701	540 360	16.07 лв	28 471	546 093	16.35 лв	27 313	524 871	18.21 лв
3.ВАРНА		30 007	576 633	16.24 лв	31 986	618 784	16.17 лв	33 260	643 119	16.18 лв	32 712	620 643	16.44 лв	33 398	638 494	18.30 лв
4.В. ТЪРНОВО		11 774	227 425	16.23 лв	12 521	243 029	16.17 лв	11 854	228 272	16.18 лв	11 785	224 158	16.43 лв	12 236	233 553	18.29 лв
5.ВИДИН		2 508	48 258	16.25 лв	2 844	55 351	16.17 лв	2 689	52 265	16.19 лв	2 735	52 118	16.44 лв	2 557	48 695	18.30 лв
6.ВРАЦА		6 423	123 576	16.24 лв	6 859	132 812	16.18 лв	6 803	131 541	16.18 лв	6 951	132 465	16.42 лв	6 805	129 128	18.30 лв
7.ГАБРОВО		5 620	108 257	16.23 лв	5 925	114 912	16.17 лв	5 962	115 218	16.17 лв	5 536	105 172	16.43 лв	5 389	102 930	18.26 лв
8.КЪРДЖАЛИ		13 060	252 926	16.23 лв	14 151	275 469	16.17 лв	14 439	280 379	16.17 лв	16 311	312 123	16.42 лв	17 866	343 822	18.28 лв
9.КЮСТЕНДИЛ		5 965	115 244	16.24 лв	6 011	116 305	16.19 лв	6 145	118 817	16.18 лв	5 837	111 066	16.43 лв	5 823	111 797	18.27 лв
10.ЛОВЕЧ		5 160	99 388	16.25 лв	5 734	110 940	16.18 лв	5 916	114 667	16.17 лв	5 222	99 024	16.45 лв	5 245	99 886	18.29 лв
11.МОНТАНА		4 503	87 090	16.24 лв	4 583	88 945	16.17 лв	4 401	85 360	16.19 лв	4 343	82 488	16.41 лв	4 231	80 608	18.30 лв
12.ПАЗАРДЖИК		12 203	236 184	16.24 лв	13 094	255 126	16.17 лв	12 983	251 480	16.19 лв	12 724	242 806	16.45 лв	12 828	245 733	18.30 лв
13.ПЕРНИК		5 189	100 263	16.24 лв	5 566	108 560	16.18 лв	5 109	98 968	16.17 лв	5 231	99 671	16.43 лв	5 348	102 410	18.30 лв
14.ПЛЕВЕН		9 679	186 625	16.24 лв	10 328	200 182	16.16 лв	10 410	200 730	16.18 лв	10 621	201 176	16.43 лв	10 292	195 568	18.28 лв
15.ПЛОВДИВ		42 225	815 987	16.24 лв	44 005	855 358	16.18 лв	44 906	869 553	16.17 лв	45 425	865 537	16.43 лв	45 678	874 532	18.29 лв
16.РАЗГРАД		6 110	118 560	16.19 лв	6 571	127 278	16.17 лв	7 136	138 975	16.08 лв	6 963	133 499	16.31 лв	6 989	134 187	18.24 лв
17.РУСЕ		11 703	225 679	16.24 лв	12 495	242 282	16.17 лв	12 657	244 450	16.17 лв	12 189	231 935	16.44 лв	11 834	225 732	18.30 лв
18.СИЛИСТРА		4 095	78 793	16.25 лв	4 642	90 116	16.17 лв	4 990	96 679	16.18 лв	4 940	94 558	16.46 лв	5 381	103 179	18.30 лв
19.СЛИВЕН		7 297	141 345	16.22 лв	7 909	153 531	16.18 лв	7 881	153 442	16.08 лв	7 946	151 612	16.38 лв	8 311	159 236	18.25 лв
20.СМОЛЯН		7 184	139 719	16.16 лв	7 286	141 727	16.19 лв	7 473	145 743	16.14 лв	7 545	144 043	16.40 лв	7 217	138 331	18.29 лв
21.СОФИЯ-град		127 734	2 458 013	16.24 лв	135 294	2 615 504	16.17 лв	140 375	2 708 612	16.18 лв	141 642	2 685 396	16.43 лв	145 616	2 772 752	18.30 лв
22.СОФИЯ		10 181	196 827	16.24 лв	10 806	209 896	16.17 лв	10 677	206 720	16.18 лв	10 933	208 027	16.43 лв	10 765	205 440	18.29 лв
23.СТАРА ЗАГОРА		16 267	313 220	16.24 лв	17 240	334 178	16.18 лв	17 126	331 423	16.19 лв	16 776	319 365	16.44 лв	17 028	325 137	18.32 лв
24.ДОБРИЧ		7 462	143 977	16.25 лв	7 816	151 130	16.18 лв	7 351	142 135	16.19 лв	7 319	139 044	16.44 лв	7 433	141 852	18.30 лв
25.ТЪРГОВИЩЕ		4 835	93 439	16.24 лв	4 929	95 747	16.19 лв	5 273	102 937	16.15 лв	5 416	103 254	16.42 лв	5 157	98 775	18.29 лв
26.ХАСКОВО		13 824	267 217	16.24 лв	14 571	281 937	16.18 лв	14 705	284 797	16.17 лв	13 995	267 880	16.35 лв	14 559	279 232	18.28 лв
27.ШУМЕН		8 782	170 501	16.12 лв	9 328	180 696	16.18 лв	9 731	189 750	16.08 лв	9 258	177 271	16.33 лв	9 177	177 404	18.10 лв
28.ЯМБОЛ		5 277	101 971	16.24 лв	5 710	110 667	16.18 лв	6 077	117 884	16.16 лв	6 158	117 031	16.44 лв	6 530	124 926	18.31 лв
Общо за страната:		434 578	8 385 178	16.23 лв	460 495	8 925 885	16.17 лв	470 646	9 110 784	16.16 лв	470 394	8 951 134	16.42 лв	475 464	9 085 932	18.28 лв

Забележка: Стойностите на показателите се отнасят за плащанията, дължими и изплатени за съответната година.

Поради факта, че някои плащания, дължими за предходна година, могат да бъдат изплатени в следващата, не е налице пълно съответствие между стойностите на показателите за плащанията, извършени през съответната година, и показателите за плащанията, извършени за съответната година.

**5.14. Брой обезщетения, изплатени дни и средnodневен размер на паричните обезщетения за отглеждане на дете до 2-годишна възраст по чл. 54 от КСО
разпределени по области за периода 2009 - 2018 години - общо за двата пола**

По години	2009 година			2010 година			2011 година			2012 година			2013 година		
	Област	Брой обезщетения	Изплатени работни дни	Средnodневен размер (лева)	Брой обезщетения	Изплатени работни дни	Средnodневен размер (лева)	Брой обезщетения	Изплатени работни дни	Средnodневен размер (лева)	Брой обезщетения	Изплатени работни дни	Средnodневен размер (лева)	Брой обезщетения	Изплатени работни дни
1.БЛАГОВЕВГРАД	1 627	30 663	5.64 лв	2 144	39 861	5.70 лв	2 357	43 622	5.71 лв	1 967	36 646	5.69 лв	1 769	32 815	6.47 лв
2.БУРГАС	2 347	44 104	5.66 лв	2 854	52 609	5.70 лв	3 067	56 790	5.69 лв	2 561	47 531	5.67 лв	2 113	38 887	6.56 лв
3.ВАРНА	4 016	76 701	5.66 лв	5 570	102 658	5.69 лв	6 164	112 717	5.70 лв	5 561	102 574	5.69 лв	5 164	94 503	6.50 лв
4.В. ТЪРНОВО	1 357	25 419	5.68 лв	2 068	37 916	5.69 лв	2 223	40 631	5.71 лв	1 859	34 141	5.68 лв	1 809	33 544	6.54 лв
5.ВИДИН	361	7 183	5.64 лв	384	7 245	5.72 лв	486	9 281	5.73 лв	345	6 506	5.66 лв	339	6 329	6.55 лв
6.ВРАЦА	997	18 792	5.68 лв	1 375	25 747	5.69 лв	1 169	21 621	5.72 лв	1 081	19 836	5.68 лв	1 060	19 916	6.43 лв
7.ГАБРОВО	746	13 810	5.66 лв	1 186	21 656	5.69 лв	922	16 482	5.72 лв	934	16 896	5.70 лв	875	15 941	6.58 лв
8.КЪРДЖАЛИ	640	12 102	5.64 лв	601	11 171	5.69 лв	634	11 938	5.68 лв	423	7 865	5.71 лв	451	8 365	6.36 лв
9.КЮСТЕНДИЛ	517	9 591	5.67 лв	908	16 894	5.70 лв	633	11 588	5.74 лв	672	12 439	5.70 лв	760	14 184	6.40 лв
10.ЛОВЕЧ	665	12 515	5.67 лв	854	16 052	5.71 лв	728	13 554	5.70 лв	654	11 941	5.69 лв	698	13 030	6.48 лв
11.МОНТАНА	548	10 347	5.65 лв	605	11 210	5.69 лв	654	11 899	5.73 лв	609	11 294	5.68 лв	487	8 977	6.50 лв
12.ПАЗАРДЖИК	797	15 188	5.64 лв	1 051	19 547	5.70 лв	1 101	20 627	5.70 лв	810	15 033	5.68 лв	656	12 235	6.49 лв
13.ПЕРНИК	423	8 135	5.60 лв	430	7 764	5.69 лв	519	9 688	5.70 лв	522	9 672	5.68 лв	518	9 733	6.56 лв
14.ПЛЕВЕН	1 493	28 063	5.65 лв	2 070	38 282	5.71 лв	1 812	33 299	5.70 лв	1 889	34 654	5.68 лв	1 555	29 010	6.50 лв
15.ПЛОВДИВ	3 776	73 720	5.67 лв	4 970	91 605	5.70 лв	5 355	98 417	5.71 лв	5 386	99 254	5.69 лв	5 076	93 488	6.54 лв
16.РАЗГРАД	623	11 835	5.63 лв	803	14 955	5.71 лв	900	16 905	5.69 лв	743	13 947	5.69 лв	604	11 005	6.63 лв
17.РУСЕ	1 448	27 143	5.65 лв	1 795	33 098	5.70 лв	1 727	31 684	5.71 лв	1 571	29 296	5.68 лв	1 314	24 149	6.62 лв
18.СИЛИСТРА	272	5 130	5.69 лв	543	10 263	5.70 лв	424	8 047	5.73 лв	444	8 293	5.69 лв	320	5 793	6.39 лв
19.СЛИВЕН	725	13 815	5.62 лв	940	17 575	5.70 лв	893	16 422	5.71 лв	923	17 332	5.69 лв	844	15 355	6.52 лв
20.СМОЛЯН	449	8 335	5.67 лв	499	9 105	5.70 лв	560	10 102	5.73 лв	439	8 103	5.68 лв	301	5 611	6.48 лв
21.СОФИЯ-град	25 059	479 293	5.68 лв	34 448	645 808	5.70 лв	39 409	737 333	5.71 лв	38 613	722 746	5.69 лв	36 202	680 540	6.53 лв
22.СОФИЯ	1 013	19 294	5.66 лв	1 464	27 423	5.70 лв	1 388	25 761	5.71 лв	1 447	27 156	5.68 лв	1 566	29 545	6.52 лв
23.СТАРА ЗАГОРА	1 808	34 223	5.65 лв	2 254	41 418	5.69 лв	2 217	40 496	5.71 лв	2 277	41 850	5.69 лв	2 311	42 477	6.56 лв
24.ДОБРИЧ	839	15 640	5.66 лв	1 173	21 379	5.71 лв	1 092	19 523	5.71 лв	924	17 159	5.69 лв	701	12 784	6.48 лв
25.ТЪРГОВИЩЕ	622	11 807	5.66 лв	728	13 443	5.71 лв	771	14 443	5.72 лв	703	13 095	5.67 лв	584	10 872	6.52 лв
26.ХАСКОВО	832	15 649	5.65 лв	1 224	22 783	5.70 лв	1 103	20 455	5.73 лв	1 001	18 425	5.68 лв	896	16 540	6.38 лв
27.ШУМЕН	1 164	21 992	5.65 лв	1 305	24 048	5.70 лв	1 178	21 863	5.72 лв	1 117	20 911	5.69 лв	965	18 001	6.55 лв
28.ЯМБОЛ	410	7 603	5.67 лв	569	10 612	5.70 лв	583	10 901	5.69 лв	546	10 275	5.69 лв	551	10 302	6.52 лв
Общо за страната:	55 574	1 058 092	5.67 лв	74 815	1 392 127	5.70 лв	80 069	1 486 089	5.71 лв	76 021	1 414 870	5.69 лв	70 489	1 313 931	6.52 лв

Забележка: Стойностите на показателите се отнасят за плащанията, дължими и изплатени за съответната година.

Поради факта, че някои плащания, дължими за предходна година, могат да бъдат изплатени в следващата, не е налице пълно съответствие между стойностите на показателите за плащанията, извършени през съответната година, и показателите за плащанията, извършени за съответната година.

**5.14. Брой обезщетения, изплатени дни и средnodневен размер на паричните обезщетения за отглеждане на дете до 2-годишна възраст по чл. 54 от КСО
разпределени по области за периода 2009 - 2018 години - общо за двата пола**

По години	2014 година			2015 година			2016 година			2017 година			2018 година		
	Област	Брой обезщетения	Изплатени работни дни	Средnodневен размер (лева)	Брой обезщетения	Изплатени работни дни	Средnodневен размер (лева)	Брой обезщетения	Изплатени работни дни	Средnodневен размер (лева)	Брой обезщетения	Изплатени работни дни	Средnodневен размер (лева)	Брой обезщетения	Изплатени работни дни
1.БЛАГОВЕВГРАД	1 148	20 941	8.09 лв	1 156	21 488	8.05 лв	1 212	22 349	8.07 лв	1 468	26 451	8.20 лв	1 301	23 426	9.15 лв
2.БУРГАС	1 909	34 982	8.09 лв	1 646	29 855	8.02 лв	1 810	32 840	8.02 лв	1 720	30 440	8.20 лв	1 928	34 179	9.11 лв
3.ВАРНА	4 736	85 825	8.08 лв	4 675	84 225	8.04 лв	4 206	75 708	8.04 лв	4 411	78 795	8.18 лв	4 591	82 152	9.12 лв
4.В. ТЪРНОВО	1 221	21 814	8.09 лв	1 372	25 007	8.05 лв	1 453	26 175	8.06 лв	1 488	26 506	8.18 лв	1 433	25 693	9.10 лв
5.ВИДИН	262	4 828	8.12 лв	211	3 815	8.06 лв	274	5 153	8.11 лв	216	3 966	8.23 лв	226	4 116	9.13 лв
6.ВРАЦА	780	14 409	8.10 лв	972	17 985	8.08 лв	898	16 594	8.03 лв	920	16 443	8.23 лв	1 018	18 327	9.10 лв
7.ГАБРОВО	600	10 908	8.07 лв	564	10 218	8.04 лв	610	11 139	8.03 лв	763	13 727	8.20 лв	859	15 710	9.08 лв
8.КЪРДЖАЛИ	328	5 845	8.08 лв	282	5 119	7.94 лв	341	6 055	8.04 лв	319	5 682	8.23 лв	352	6 252	9.06 лв
9.КЮСТЕНДИЛ	425	7 774	8.00 лв	389	6 950	8.10 лв	459	8 315	8.06 лв	432	7 701	8.18 лв	534	9 493	9.10 лв
10.ЛОВЕЧ	500	9 026	8.10 лв	519	9 503	8.05 лв	563	10 192	8.07 лв	642	11 510	8.21 лв	625	10 902	9.08 лв
11.МОНТАНА	482	8 803	8.12 лв	485	9 003	8.04 лв	512	9 589	8.05 лв	514	9 533	8.20 лв	585	10 457	9.09 лв
12.ПАЗАРДЖИК	524	9 754	8.05 лв	467	8 682	8.05 лв	502	9 152	8.08 лв	587	10 572	8.20 лв	652	11 526	9.17 лв
13.ПЕРНИК	352	6 368	8.11 лв	322	5 769	8.01 лв	357	6 614	8.06 лв	424	7 705	8.24 лв	441	7 974	9.09 лв
14.ПЛЕВЕН	1 456	26 663	8.08 лв	1 269	22 969	8.06 лв	1 364	24 792	8.07 лв	1 428	25 852	8.21 лв	1 682	30 220	9.13 лв
15.ПЛОВДИВ	4 286	77 436	8.10 лв	4 158	75 780	8.06 лв	4 435	80 374	8.07 лв	4 690	83 676	8.22 лв	4 786	86 551	9.14 лв
16.РАЗГРАД	571	10 584	8.12 лв	525	9 623	8.07 лв	514	9 234	8.04 лв	564	9 944	8.23 лв	528	9 242	9.13 лв
17.РУСЕ	1 252	22 377	8.12 лв	1 228	22 086	8.04 лв	1 383	24 683	8.06 лв	1 354	23 676	8.21 лв	1 463	26 024	9.11 лв
18.СИЛИСТРА	264	4 663	8.10 лв	266	4 885	8.04 лв	391	7 172	8.06 лв	291	5 183	8.20 лв	326	5 785	9.19 лв
19.СЛИВЕН	531	9 720	8.09 лв	561	10 183	8.02 лв	588	10 641	8.05 лв	655	11 097	8.16 лв	757	13 309	9.10 лв
20.СМОЛЯН	201	3 510	8.14 лв	264	4 800	8.04 лв	292	5 358	8.04 лв	295	5 318	8.21 лв	280	4 944	9.06 лв
21.СОФИЯ-град	32 377	603 179	8.10 лв	32 524	604 656	8.05 лв	32 999	614 275	8.05 лв	33 248	604 953	8.19 лв	34 929	639 907	9.11 лв
22.СОФИЯ	1 354	24 966	8.08 лв	1 349	25 185	8.03 лв	1 281	23 673	8.06 лв	1 529	27 895	8.16 лв	1 693	31 358	9.10 лв
23.СТАРА ЗАГОРА	1 894	33 961	8.10 лв	1 628	29 063	8.07 лв	1 876	33 521	8.07 лв	2 033	36 128	8.22 лв	2 029	35 959	9.11 лв
24.ДОБРИЧ	613	11 016	8.10 лв	706	12 702	8.07 лв	725	13 017	8.11 лв	693	12 584	8.22 лв	696	12 509	9.09 лв
25.ТЪРГОВИЩЕ	507	9 288	8.11 лв	479	8 840	8.05 лв	461	8 537	8.08 лв	516	9 330	8.19 лв	464	8 320	9.15 лв
26.ХАСКОВО	684	12 619	8.10 лв	692	12 578	8.04 лв	636	11 590	8.10 лв	794	14 100	8.18 лв	772	13 910	9.12 лв
27.ШУМЕН	918	16 838	8.10 лв	958	17 824	8.06 лв	1 032	19 372	8.05 лв	914	16 546	8.16 лв	1 071	19 470	9.09 лв
28.ЯМБОЛ	426	7 956	8.12 лв	337	6 244	8.00 лв	419	7 532	8.09 лв	510	9 251	8.18 лв	401	7 465	9.13 лв
Общо за страната:	60 601	1 116 053	8.10 лв	60 004	1 105 037	8.05 лв	61 593	1 133 646	8.06 лв	63 418	1 144 564	8.20 лв	66 422	1 205 180	9.11 лв

Забележка: Стойностите на показателите се отнасят за плащанията, дължими и изплатени за съответната година.

Поради факта, че някои плащания, дължими за предходна година, могат да бъдат изплатени в следващата, не е налице пълно съответствие между стойностите на показателите за плащанията, извършени през съответната година, и показателите за плащанията, извършени за съответната година.

**5.15. Брой обезщетения, изплатени дни и средnodневен размер на паричните обезщетения при осиновяване на дете до 5-годишна възраст по чл. 53в от КСО
разпределени по области за периода 2014 - 2018 години - общо за двата пола**

По години	2014 година			2015 година			2016 година			2017 година			2018 година				
	Област	Брой обезщетения	Изплатени работни дни	Средnodневен размер (лева)	Брой обезщетения	Изплатени работни дни	Средnodневен размер (лева)	Брой обезщетения	Изплатени работни дни	Средnodневен размер (лева)	Брой обезщетения	Изплатени работни дни	Средnodневен размер (лева)	Брой обезщетения	Изплатени работни дни	Средnodневен размер (лева)	
1.БЛАГОВЕВГРАД		12	230	19.55 лв				21	411	26.39 лв		21	407	36.07 лв	79	1 503	26.61 лв
2.БУРГАС		37	735	17.33 лв	31	604	17.85 лв	24	498	26.97 лв	21	390	24.12 лв	103	2 282	29.09 лв	
3.ВАРНА		55	1 094	36.49 лв	65	1 250	27.90 лв	20	374	30.20 лв	15	303	23.81 лв	119	2 512	31.70 лв	
4.В. ТЪРНОВО		30	589	16.29 лв	31	619	16.47 лв	21	430	17.39 лв				37	751	28.44 лв	
5.ВИДИН		12	269	15.17 лв	4	71	17.84 лв	9	179	20.06 лв				6	112	33.27 лв	
6.ВРАЦА		14	255	19.61 лв	5	80	17.75 лв	8	168	20.00 лв				39	1 094	20.56 лв	
7.ГАБРОВО		5	98	20.99 лв	11	218	17.64 лв	10	189	20.57 лв				41	846	28.96 лв	
8.КЪРДЖАЛИ		6	98	16.68 лв	21	411	19.44 лв	8	144	20.60 лв	37	743	22.14 лв	12	204	24.75 лв	
9.КЮСТЕНДИЛ		4	58	23.77 лв	5	104	17.92 лв	8	148	20.24 лв	3	32	24.35 лв	32	766	24.66 лв	
10.ЛОВЕЧ		6	118	16.04 лв	12	222	18.20 лв	8	163	20.21 лв				27	489	27.66 лв	
11.МОНТАНА					10	192	17.62 лв				5	170	55.60 лв	35	668	25.51 лв	
12.ПАЗАРДЖИК		28	544	18.08 лв	29	590	30.92 лв	17	315	27.39 лв	30	576	28.29 лв	52	1 154	27.17 лв	
13.ПЕРНИК		2	38	17.00 лв	10	183	17.54 лв	12	250	20.07 лв	4	63	22.29 лв	24	439	26.65 лв	
14.ПЛЕВЕН		21	424	22.73 лв	18	335	21.23 лв	23	458	22.89 лв	12	218	31.36 лв	79	1 531	31.22 лв	
15.ПЛОВДИВ		143	2 809	23.41 лв	107	2 096	30.65 лв	68	1 276	28.27 лв	67	1 233	23.13 лв	148	2 826	31.96 лв	
16.РАЗГРАД								21	424	21.65 лв	18	339	22.99 лв	29	797	25.88 лв	
17.РУСЕ		9	188	31.61 лв	7	102	28.23 лв	13	249	21.41 лв	13	249	22.29 лв	50	932	26.08 лв	
18.СИЛИСТРА		11	212	31.70 лв										1	4	44.02 лв	
19.СЛИВЕН		7	148	20.11 лв	9	170	19.18 лв	13	231	20.25 лв	18	363	23.74 лв	13	243	28.95 лв	
20.СМОЛЯН		16	311	64.05 лв	3	60	93.83 лв							10	144	25.78 лв	
21.СОФИЯ-град		160	3 136	29.68 лв	179	3 754	37.57 лв	242	5 013	51.66 лв	259	5 572	43.10 лв	726	15 270	47.21 лв	
22.СОФИЯ		25	536	34.31 лв	19	341	58.69 лв	9	156	82.11 лв	20	509	23.98 лв	45	1 028	30.18 лв	
23.СТАРА ЗАГОРА					26	512	18.07 лв	9	142	31.16 лв	38	794	22.53 лв	60	1 688	33.23 лв	
24.ДОБРИЧ		7	149	52.67 лв	13	250	36.25 лв	6	78	23.22 лв	19	358	22.60 лв	31	615	39.99 лв	
25.ТЪРГОВИЩЕ					7	141	50.26 лв	7	140	26.24 лв	9	154	25.32 лв	15	302	24.52 лв	
26.ХАСКОВО		12	236	16.98 лв	5	81	16.49 лв	21	431	30.79 лв	15	275	44.12 лв	33	658	24.42 лв	
27.ШУМЕН					9	190	17.68 лв	3	51	20.21 лв	6	108	31.66 лв	23	476	34.43 лв	
28.ЯМБОЛ					12	250	17.62 лв	10	176	19.93 лв	23	450	22.47 лв	27	523	33.54 лв	
Общо за страната:		622	12 275	29.34 лв	648	12 826	29.61 лв	611	12 094	36.55 лв	653	13 306	33.14 лв	1 896	39 857	36.12 лв	

Забележка: Стойностите на показателите се отнасят за плащанията, дължими и изплатени за съответната година.

Поради факта, че някои плащания, дължими за предходна година, могат да бъдат изплатени в следващата, не е налице пълно съответствие между стойностите на показателите за плащанията, извършени през съответната година, и показателите за плащанията, извършени за съответната година.

5.16. Брой обезщетения, изплатени дни и средnodневен размер на паричните обезщетения при осиновяване на дете до 5-годишна възраст по чл. 53г от КСО разпределени по области за 2018 година - общо за двата пола

<i>По години</i>	<i>2018 година</i>		
<i>Област</i>	<i>Брой обезщетения</i>	<i>Изплатени работни дни</i>	<i>Средnodневен размер (лева)</i>
1.БЛАГОЕВГРАД			
2.БУРГАС			
3.ВАРНА	5	73	27.38 лв
4.В. ТЪРНОВО	4	84	32.29 лв
5.ВИДИН			
6.ВРАЦА	2	21	13.80 лв
7.ГАБРОВО			
8.КЪРДЖАЛИ			
9.КЮСТЕНДИЛ	5	81	12.60 лв
10.ЛОВЕЧ			
11.МОНТАНА	6	189	9.97 лв
12.ПАЗАРДЖИК			
13.ПЕРНИК	2	37	12.84 лв
14.ПЛЕВЕН	5	72	12.76 лв
15.ПЛОВДИВ	7	129	16.56 лв
16.РАЗГРАД	1	9	11.59 лв
17.РУСЕ	1	15	14.17 лв
18.СИЛИСТРА			
19.СЛИВЕН			
20.СМОЛЯН			
21.СОФИЯ-град	35	655	32.47 лв
22.СОФИЯ	4	68	16.20 лв
23.СТАРА ЗАГОРА			
24.ДОБРИЧ	3	52	12.37 лв
25.ТЪРГОВИЩЕ			
26.ХАСКОВО	6	120	12.17 лв
27.ШУМЕН			
28.ЯМБОЛ	2	41	8.98 лв
Общо за страната:	88	1 646	22.23 лв

Забележка: Стойностите на показателите се отнасят за плащанията, дължими и изплатени за съответната година. Поради факта, че някои плащания, дължими за предходна година, могат да бъдат изплатени в следващата, не е налице пълно съответствие между стойностите на показателите за плащанията, извършени през съответната година, и показателите за плащанията, извършени за съответната година.

5.17. Натурални показатели за паричните помощи за профилактика и рехабилитация и еднократна помощ при смърт за периода 2009 - 2018 г.

	2009 г.	2010 г.	2011 г.	2012 г.	2013 г.	2014 г.	2015 г.	2016 г.	2017 г.	2018 г.
1. Парични помощи за профилактика и рехабилитация /лв./	25 256 672	11 761 453	15 163 608	15 759 789	14 676 217	14 882 936	14 248 097	15 334 151	17 911 749	17 953 626
-брой преминали лица	57 258	30 429	39 081	40 461	36 646	44 338	39 472	36 746	43 214	42 046
-среден брой дни на едно лице	11.76	10	10	10	10	10	10	10	10	10
-общо изплатени работни дни	673 149	304 273	390 786	404 606	368 109	442 499	394 718	367 460	432 293	420 460
-среден разход на едно лице /лв./	441.10	386.52	388.00	389.51	400.49	335.96	360.97	417.30	414.49	427.00
2. Еднократна помощ при смърт /лв./	1 698 361	1 653 973	1 639 028	1 964 085	1 949 552	2 055 959	2 076 928	2 046 662	2 144 787	2 213 710
-брой на лицата, получили помоща при смърт	10 084	9 724	9 450	10 201	10 052	10 444	10 583	10 388	10 677	10 915
-средна помощ /лв./	168.42	170.09	173.44	192.54	193.95	196.86	196.25	197.02	200.88	202.81

Забележка : Стойностите на показателите се отнасят за плащанията, извършени през съответната година, като е използвана информация от касовия отчет за изпълнението на бюджета на държавното обществено осигуряване за съответната година.

6. ПАРИЧНИ ОБЕЗЩЕТЕНИЯ ЗА БЕЗРАБОТИЦА

6.2. Брой на осигурените лица за фонд "Безработица", регистрираните безработни и с право на обезщетение по пол и възраст за периода 2009 - 2018 г.

Показатели	Осигурени лица за фонд "Безработица" - средномесечно									
	2009 г.	2010 г.	2011 г.	2012 г.	2013 г.	2014 г.	2015 г.	2016 г.	2017 г.	2018 г.
Брой лица	2 396 571	2 288 652	2 311 558	2 299 972	2 322 316	2 323 892	2 462 520	2 480 655	2 526 804	2 559 835
в т. ч.:										
По пол										
Мъже	1 196 165	1 130 468	1 139 530	1 136 153	1 145 240	1 151 438	1 248 651	1 256 172	1 281 506	1 297 399
Жени	1 200 406	1 158 184	1 172 028	1 163 819	1 177 076	1 172 454	1 213 869	1 224 483	1 245 298	1 262 436
По възраст										
до 19 г.	13 953	14 971	10 419	27 182	47 889	71 972	11 965	13 101	14 452	11 501
от 20 до 24 г.	176 476	164 602	152 310	171 197	190 872	208 132	128 679	116 582	124 007	120 031
от 25 до 29 г.	252 867	240 132	240 999	243 512	247 656	249 352	246 016	237 855	233 440	223 785
от 30 до 34 г.	298 532	281 609	273 476	274 412	278 055	280 133	269 106	268 712	270 378	273 160
от 35 до 39 г.	308 322	300 140	307 131	307 278	310 106	311 553	314 858	307 595	302 264	300 519
от 40 до 44 г.	292 415	287 718	298 869	297 239	298 843	298 585	332 544	337 737	347 043	350 840
от 45 до 49 г.	295 164	279 864	276 543	274 543	276 005	274 964	311 214	319 437	329 597	337 133
от 50 до 54 г.	299 147	283 811	287 171	283 708	282 914	277 729	291 816	289 082	291 669	302 610
над 55 г.	459 695	435 805	464 640	420 901	389 976	351 472	556 322	590 554	613 954	640 256

Показатели	Регистрирани безработни лица * - средномесечно									
	2009 г.	2010 г.	2011 г.	2012 г.	2013 г.	2014 г.	2015 г.	2016 г.	2017 г.	2018 г.
Брой лица	280 980	350 945	332 601	364 536	371 381	366 471	330 816	284 707	236 752	202 994
в т. ч.:										
По пол										
Мъже	118 873	159 261	150 697	165 555	170 564	167 124	147 740	128 255	106 196	89 552
Жени	162 107	191 684	181 904	198 981	200 817	199 347	183 076	156 452	130 556	113 442
По възраст										
до 19 г.	5 392	5 754	5 448	6 753	6 473	4 857	3 488	2 298	2 064	1 729
от 20 до 24 г.	19 327	24 414	24 349	29 085	28 813	23 888	18 090	12 438	10 908	8 294
от 25 до 29 г.	26 616	33 332	33 893	38 941	39 434	35 377	30 102	23 262	20 690	16 763
от 30 до 34 г.	29 809	37 502	37 302	40 797	41 513	40 659	36 087	31 105	26 092	22 648
от 35 до 39 г.	29 345	37 561	36 770	40 856	42 257	41 698	37 865	33 175	27 700	24 249
от 40 до 44 г.	29 657	37 781	36 204	39 583	39 964	39 765	36 820	32 819	27 786	24 808
от 45 до 49 г.	34 188	42 714	38 685	40 084	39 906	40 709	37 663	33 788	28 260	24 530
от 50 до 54 г.	40 688	50 722	45 632	47 986	47 838	47 673	43 459	37 743	30 127	25 370
над 55 г.	65 960	81 165	74 318	80 451	85 183	91 845	87 242	78 079	63 125	54 603

Показатели	Регистрирани безработни лица с право на парично обезщетение за безработица (ПОБ) - средномесечно									
	2009 г.	2010 г.	2011 г.	2012 г.	2013 г.	2014 г.	2015 г.	2016 г.	2017 г.	2018 г.
Брой лица	121 034	136 755	106 580	117 688	116 525	100 806	90 192	87 837	79 207	72 743
в т. ч.:										
По пол										
Мъже	55 532	65 208	49 499	54 220	54 196	45 236	39 329	38 366	34 196	30 910
Жени	65 502	71 547	57 081	63 468	62 329	55 570	50 863	49 471	45 011	41 833
По възраст										
до 19 г.	107	125	59	360	399	254	72	50	49	40
от 20 до 24 г.	5 705	6 225	4 706	6 749	6 700	5 107	3 468	2 361	2 265	1 839
от 25 до 29 г.	10 199	11 559	10 083	11 693	11 922	10 141	8 897	7 839	7 137	6 086
от 30 до 34 г.	12 493	14 111	11 987	13 152	13 071	11 343	10 593	10 312	9 796	9 147
от 35 до 39 г.	13 387	15 314	12 735	13 887	13 956	12 079	11 322	11 130	10 399	10 195
от 40 до 44 г.	14 387	16 193	12 766	14 236	13 768	11 843	11 241	11 341	10 680	10 475
от 45 до 49 г.	16 625	18 848	13 440	14 840	13 978	12 260	11 275	11 279	10 213	9 513
от 50 до 54 г.	19 028	21 945	15 889	17 830	17 343	14 734	12 732	12 011	10 101	9 056
над 55 г.	29 103	32 435	24 915	24 941	25 388	23 045	20 592	21 514	18 567	16 392

* Източник на данните за регистрираните безработни лица е Агенция по Заетостта

6.3. Брой регистрирани безработни лица с право на ПОБ, разпределени по продължителност на осигурителния им стаж за периода 2009 - 2017 г.

Продължителност	2009 г.	2010 г.	2011 г.	2012 г.	2013 г.	2014 г.
до 3 години	36 640	35 313	28 061	30 114	29 685	24 689
от 3 до 5 години	7 226	9 098	7 872	8 974	9 030	7 377
от 5 до 10 години	12 681	16 526	14 371	16 610	17 619	16 023
от 10 до 15 години	10 335	12 905	10 351	12 172	12 774	12 141
от 15 до 20 години	11 753	14 097	10 261	11 556	11 578	10 271
от 20 до 25 години	14 127	16 920	12 080	13 225	12 647	10 884
над 25 години	28 272	31 896	23 584	25 037	23 192	19 421

Продължителност	2015 г.	2016 г.	Продължителност	2017 г.
до 3 години	21 554	19 961	до 3 години	17 259
от 3 до 5 години	6 347	6 105	от 3 до 6 години	10 821
от 5 до 10 години	15 214	14 857	от 6 до 9 години	11 570
от 10 до 15 години	11 287	11 751	от 9 до 12 години	12 436
от 15 до 20 години	8 996	9 070	над 12 години	27 121
от 20 до 25 години	9 291	9 065		
над 25 години	17 503	17 028		

6.4. Брой регистрирани безработни лица с право на ПОБ, разпределени по продължителност на осигурителния им стаж и по година на отпускане, през 2018 г.

ОТПУСНАТИ ПРЕДИ 2017 г.								
	Общ брой	Осигурителен стаж - общо						
		до 3 години	от 3 до 5 години	от 5 до 10 години	от 10 до 15 години	от 15 до 20 години	от 20 до 25 години	над 25 години
Общо за страната	1 184	22	38	134	171	181	241	397

ОТПУСНАТИ ПРЕЗ 2017 г.						
	Общ брой	Осигурителен стаж след 31 декември 2001 г.				
		до 3 години	от 3 до 6 години	от 6 до 9 години	от 9 до 12 години	над 12 години
Общо за страната	28 658	2 878	3 610	5 368	7 037	9 765

ОТПУСНАТИ през 2018 г.						
	Общ брой	Осигурителен стаж след 31 декември 2001 г.				
		до 3 години	от 3 до 7 години	от 7 до 11 години	от 11 до 15 години	над 15 години
Общо за страната	42 901	7 510	9 863	11 143	11 378	3 007

Забележка: От 1 януари 2017 г. и 1 януари 2018 г. се променят изискванията за продължителност на осигурителния стаж с осигуряване за безработица при определяне на срока за изплащане на обезщетенията. (чл. 54в, ал. 1)

6.5. Регистрирани безработни лица с право на обезщетение, разпределени по степен на образование за периода 2009 - 2018 г.

Година	Доктор	Висше магистър	Висше бакалавър	Висше специалист	Средно	Основно	Начално	Без образование
2009 г.	23	11 082	2 616	3394	73216	26348	2968	1387
2010 г.	38	12 542	3 994	3458	83698	28510	2914	1601
2011 г.	44	12 483	4 624	2722	65653	18276	1802	976
2012 г.	47	13396	5504	2621	71746	20976	2461	937
2013 г.	40	12609	5 810	2330	69124	22596	3013	1003
2014 г.	23	11973	5 870	1979	59196	18232	2548	985
2015 г.	57	12014	5 933	1826	53861	13952	1770	779
2016 г.	63	12119	6 132	1735	52216	13221	1569	782
2017 г.	68	10858	6 190	1435	46660	11678	1425	893
2018 г.	59	10292	6112	1301	42624	10320	1190	845

6.6. Новорегистрирани безработни лица с право на обезщетение за периода 2009 - 2018 г.

По месеци	2009 г.	2010 г.	2011 г.	2012 г.	2013 г.	2014 г.	2015 г.	2016 г.	2017 г.	2018 г.
януари	22 789	31 007	17 458	23 011	22 639	20 348	23 312	17 641	15 589	15 589
февруари	18 163	16 409	14 561	13 629	15 131	13 979	11 779	11 825	10 971	8 748
март	19 593	15 624	16 118	19 935	15 208	13 185	12 153	17 769	11 177	9 356
април	19 456	14 434	13 552	16 198	15 632	14 086	13 770	11 121	9 336	8 544
май	17 086	13 767	12 088	15 588	13 994	12 964	10 830	9 308	9 650	9 334
юни	17 696	14 964	14 500	18 062	16 517	13 213	12 994	12 038	11 812	9 945
юли	18 613	18 137	14 492	17 748	19 321	13 496	13 594	11 222	11 596	9 447
август	15 011	13 587	12 516	13 648	20 342	10 893	10 819	10 259	10 711	9 211
септември	19 796	16 855	14 769	16 089	21 547	13 695	12 777	11 758	11 681	10 995
октомври	21 815	19 726	18 115	20 896	22 315	17 022	17 243	15 152	15 892	14 713
ноември	23 484	17 544	19 948	18 396	18 555	14 286	15 465	13 759	14 815	10 473
декември	22 057	19 144	21 295	17 659	18 024	14 346	15 159	13 967	14 661	8 465
средномесечно	19 630	17 600	15 784	17 572	18 269	14 293	14 158	12 985	12 324	10 402

6.7. Брой регистрирани безработни лица с право на ПОБ с край на обезщетението за периода 2009 - 2018 г.

По месеци	2009 г.	2010 г.	2011 г.	2012 г.	2013 г.	2014 г.	2015 г.	2016 г.	2017 г.	2018 г.
януари	10 353	20 842	19 736	16 413	20 080	21 054	16 373	15 854	14 347	13 865
февруари	11 215	21 314	18 963	18 490	20 630	20 416	16 254	16 388	16 219	15 805
март	14 390	23 219	19 159	18 395	18 955	19 703	16 218	16 382	14 771	15 740
април	14 564	24 627	17 931	18 547	19 870	21 128	17 145	16 766	15 857	15 936
май	15 209	24 627	18 539	19 380	20 246	20 623	15 588	16 165	15 366	13 828
юни	15 136	21 096	18 253	18 605	17 329	18 592	14 050	18 337	13 876	12 258
юли	16 332	19 169	16 940	16 877	16 652	18 371	15 283	14 579	13 906	12 329
август	15 205	19 114	14 518	16 496	14 817	16 832	13 893	13 237	12 899	12 243
септември	15 858	20 287	15 644	17 731	16 036	15 154	13 553	13 119	13 192	12 469
октомври	17 837	21 290	17 350	18 992	18 402	16 489	15 075	14 919	12 860	12 226
ноември	16 920	19 812	15 660	19 332	18 048	15 197	13 746	13 680	12 743	13 095
декември	18 997	20 233	15 784	18 405	18 925	14 683	14 547	13 692	12 253	13 138
средномесечно	15 168	21 303	17 373	18 139	18 333	18 187	15 144	15 259	14 024	13 578

6.8. Средни месечни размери на паричните обезщетения за безработица, разпределени по области за периода 2009 - 2018 г.

Област	Среден месечен размер на парично обезщетение за безработица (лева)									
	2009 г.	2010 г.	2011 г.	2012 г.	2013 г.	2014 г.	2015 г.	2016 г.	2017 г.	2018 г.
1. Благоевград	135.49	170.82	212.88	220.14	237.81	233.07	282.02	321.23	396.13	587.57
2. Бургас	144.69	196.50	265.59	255.82	252.70	265.47	291.78	326.82	332.19	390.42
3. Варна	146.40	190.66	259.94	271.54	284.74	292.77	348.43	368.44	408.19	466.75
4. Велико Търново	143.93	177.79	228.58	231.87	238.58	249.32	280.43	317.71	362.42	443.74
5. Видин	135.68	174.13	222.20	203.69	263.64	233.92	270.40	297.1	332.22	388.03
6. Враца	148.17	183.13	241.57	241.71	243.33	234.31	262.83	302.81	324.65	400.02
7. Габрово	142.60	185.65	247.01	242.31	262.26	274.81	296.00	341.8	397.63	472.19
8. Кърджали	139.63	176.43	219.59	218.27	235.18	234.00	277.49	306.23	366.85	456.46
9. Кюстендил	142.86	176.47	228.26	228.21	230.48	246.14	265.09	288.59	353.10	425.24
10. Ловеч	130.27	174.99	225.74	226.04	229.63	240.05	270.60	313.54	359.25	462.41
11. Монтана	145.88	172.78	230.91	227.50	236.61	239.76	274.20	303.88	327.69	377.23
12. Пазарджик	137.10	169.86	220.15	218.07	217.15	230.68	250.30	302.28	350.63	445.94
13. Перник	148.05	195.30	280.86	268.48	249.27	271.47	295.77	336.69	374.32	439.49
14. Плевен	146.78	180.45	242.05	229.32	239.57	240.89	276.26	313.81	353.59	436.92
15. Пловдив	145.05	193.56	248.22	268.49	274.20	270.88	295.93	338.89	372.07	454.67
16. Разград	138.48	177.37	212.67	203.38	209.53	234.16	255.93	277.65	321.99	382.82
17. Русе	142.88	188.11	253.46	250.82	250.28	248.14	284.66	331.34	381.84	434.92
18. Силистра	139.95	174.59	219.21	212.78	227.05	231.00	254.11	279.81	324.58	392.74
19. Сливен	148.98	186.00	242.05	253.18	243.46	251.20	261.08	280.86	315.7	378.28
20. Смолян	142.17	195.39	265.30	225.78	229.08	237.75	287.67	336.81	416.50	530.81
21. София-град	149.16	255.94	360.05	368.98	388.00	412.39	454.21	501.7	582.00	654.96
22. София	147.03	204.08	263.93	268.54	269.39	271.82	296.50	342.92	377.51	435.44
23. Стара Загора	147.95	199.85	289.90	275.73	302.21	293.85	311.41	352.98	393.20	455.43
24. Добрич	145.80	177.48	231.61	237.50	241.89	249.68	276.38	297.73	349.19	415.27
25. Търговище	140.25	172.59	217.16	204.57	212.50	282.16	257.07	295.8	370.12	483.38
26. Хасково	139.58	178.91	233.34	236.28	236.08	241.09	274.10	309.15	348.42	407.22
27. Шумен	151.71	173.50	223.06	229.65	241.83	235.24	261.38	306.86	353.07	455.88
28. Ямбол	141.46	178.95	244.66	236.17	258.39	258.67	274.40	308.89	373.86	432.34
Общо за страната	143.97	192.26	257.80	257.35	266.72	267.25	302.59	340.38	395.7	477.56

6.9. Брой регистрирани безработни с право на парични обезщетения за безработица, разпределени по области и пол за периода 2009 - 2018 г. - средномесечно

Област	2009 г.			2010 г.			2011 г.			2012 г.			2013 г.		
	Общ брой	в т.ч.		Общ брой	в т.ч.		Общ брой	в т.ч.		Общ брой	в т.ч.		Общ брой	в т.ч.	
		мъже	жени		мъже	жени		мъже	жени		мъже	жени		мъже	жени
1. Благоевград	8 223	3 919	4 304	8 778	4 055	4 723	5 825	2 583	3 242	6 694	3 121	3 573	6 740	3 224	3 516
2. Бургас	6 684	2 624	4 060	8 769	3 742	5 027	7 187	2 881	4 306	7 103	2 735	4 368	6 965	2 671	4 294
3. Варна	6 697	2 770	3 927	8 139	3 552	4 587	6 585	2 681	3 904	7 383	2 922	4 461	6 997	2 849	4 148
4. Велико Търново	5 301	2 544	2 757	5 386	2 699	2 687	4 236	2 075	2 161	4 422	2 050	2 372	4 449	2 096	2 353
5. Видин	1 509	683	826	1 827	830	997	1 205	574	631	1 844	954	890	1 571	832	739
6. Враца	3 090	1 551	1 539	3 938	1 976	1 962	1 466	1 543	1 466	3 461	1 719	1 742	3 452	1 822	1 630
7. Габрово	2 702	1 377	1 325	2 807	1 523	1 284	1 954	1 022	932	1 887	910	977	1 740	864	876
8. Кърджали	2 470	1 115	1 355	2 659	1 293	1 366	2 081	973	1 108	2 332	1 238	1 094	2 493	1 341	1 152
9. Кюстендил	2 572	1 006	1 566	2 864	1 221	1 643	2 012	892	1 120	2 403	1 033	1 370	2 099	948	1 151
10. Ловеч	3 639	1 789	1 850	3 409	1 691	1 718	1 991	976	1 015	2 245	1 081	1 164	2 417	1 205	1 212
11. Монтана	2 579	1 348	1 231	2 867	1 417	1 450	1 934	1 016	918	2 316	1 241	1 075	2 319	1 196	1 123
12. Пазарджик	5 842	2 818	3 024	5 612	2 782	2 830	4 304	1 984	2 320	4 780	2 223	2 557	4 388	1 990	2 398
13. Перник	2 472	1 084	1 388	2 655	1 244	1 411	2 234	1 129	1 105	2 345	1 081	1 264	2 234	1 036	1 198
14. Плевен	5 125	2 582	2 543	5 609	2 951	2 658	4 005	2 156	1 849	5 114	2 618	2 496	5 178	2 779	2 399
15. Пловдив	10 710	4 691	6 019	11 655	5 393	6 262	9 357	4 148	5 209	10 045	4 483	5 562	10 206	4 637	5 569
16. Разград	2 272	1 112	1 160	2 634	1 361	1 273	1 741	922	819	2 060	1 075	985	2 180	1 093	1 087
17. Русе	4 101	1 888	2 213	4 878	2 414	2 464	3 805	1 915	1 890	3 843	1 874	1 969	3 964	1 876	2 088
18. Силистра	2 250	1 226	1 024	2 406	1 318	1 088	1 693	865	828	1 932	1 068	864	2 120	1 172	948
19. Сливен	2 863	1 348	1 515	3 027	1 496	1 531	2 166	1 020	1 146	2 482	1 189	1 293	2 540	1 234	1 306
20. Смолян	4 459	1 938	2 521	4 643	2 294	2 349	3 666	1 739	1 927	4 141	1 860	2 281	4 432	1 926	2 506
21. София-град	9 632	4 027	5 605	14 726	6 767	7 959	14 647	6 724	7 923	15 143	6 793	8 350	14 539	6 378	8 161
22. София	4 346	1 977	2 369	5 074	2 327	2 747	3 897	1 772	2 125	4 308	1 976	2 332	4 171	1 919	2 252
23. Стара Загора	5 003	2 337	2 666	5 072	2 417	2 655	4 132	1 895	2 237	5 131	2 255	2 876	4 512	2 033	2 479
24. Добрич	4 119	1 938	2 181	4 120	2 072	2 048	3 029	1 417	1 612	3 531	1 618	1 913	3 536	1 646	1 890
25. Търговище	2 199	1 090	1 109	2 768	1 473	1 295	2 044	1 053	991	2 088	1 052	1 036	2 127	1 064	1 063
26. Хасково	4 626	2 030	2 596	4 794	2 172	2 622	3 690	1 650	2 040	3 950	1 870	2 080	4 085	1 966	2 119
27. Шумен	3 398	1 662	1 736	3 335	1 676	1 659	2 419	1 114	1 305	2 707	1 293	1 414	3 084	1 486	1 598
28. Ямбол	2 151	1 058	1 093	2 304	1 052	1 252	1 732	780	952	1 998	888	1 110	1 987	913	1 074
Общо за страната	121 034	55 532	65 502	136 755	65 208	71 547	106 580	49 499	57 081	117 688	54 220	63 468	116 525	54 196	62 329

Област	2014 г.			2015 г.			2016 г.			2017 г.			2018 г.		
	Общ брой	в т.ч.		Общ брой	в т.ч.		Общ брой	в т.ч.		Общ брой	в т.ч.		Общ брой	в т.ч.	
		мъже	жени		мъже	жени		мъже	жени		мъже	жени		мъже	жени
1. Благоевград	6 430	2 995	3 435	5 561	2 373	3 188	5 624	2 487	3 137	5 117	2 193	2 924	5 292	2 172	3 120
2. Бургас	6 364	2 404	3 960	6 359	2 458	3 901	6 392	2 510	3 882	5 567	1 912	3 655	4 923	1 652	3 271
3. Варна	6 133	2 398	3 735	5 715	2 232	3 483	5 518	2 095	3 423	5 167	1 931	3 236	4 485	1 654	2 831
4. Велико Търново	3 696	1 799	1 897	3 361	1 553	1 808	3 262	1 520	1 742	2 939	1 357	1 582	2 649	1 230	1 419
5. Видин	1 362	668	694	1 232	648	584	1 181	591	590	848	417	431	899	437	462
6. Враца	2 860	1 398	1 462	2 492	1 182	1 310	2 290	1 070	1 220	1 957	924	1 033	1 954	873	1 081
7. Габрово	1 557	776	781	1 513	713	800	1 403	601	802	1 286	603	683	1 166	537	629
8. Кърджали	2 090	982	1 108	1 739	721	1 018	1 653	674	979	1 606	647	959	1 458	575	883
9. Кюстендил	1 882	782	1 100	1 560	611	949	1 654	682	972	1 829	821	1 008	1 606	656	950
10. Ловеч	2 169	1 076	1 093	1 952	954	998	1 782	842	940	1 677	799	878	1 477	705	772
11. Монтана	1 954	1 015	939	1 661	790	871	1 656	789	867	1 286	620	666	1 270	602	668
12. Пазарджик	3 754	1 660	2 094	3 494	1 492	2 002	3 566	1 564	2 002	3 170	1 325	1 845	2 970	1 222	1 748
13. Перник	2 025	919	1 106	1 587	697	890	1 685	689	996	1 469	662	807	1 306	560	746
14. Плевен	4 282	2 172	2 110	3 569	1 785	1 784	3 457	1 753	1 704	3 031	1 486	1 545	2 827	1 351	1 476
15. Пловдив	8 646	3 814	4 832	7 840	3 301	4 539	7 410	3 066	4 344	6 843	2 820	4 023	6 258	2 617	3 641
16. Разград	1 787	914	873	1 721	833	888	1 681	804	877	1 349	646	703	1 252	543	709
17. Русе	3 036	1 358	1 678	2 631	1 147	1 484	2 516	1 099	1 417	2 279	1 067	1 212	2 149	972	1 177
18. Силистра	1 776	917	859	1 389	666	723	1 491	762	729	1 320	694	626	1 156	583	573
19. Сливен	1 987	898	1 089	1 690	755	935	1 699	785	914	1 527	705	822	1 407	615	792
20. Смолян	3 706	1 582	2 124	2 846	1 251	1 595	2 622	1 164	1 458	2 272	999	1 273	2 037	908	1 129
21. София-град	12 759	5 406	7 353	12 342	5 272	7 070	11 827	5 062	6 765	11 063	4 707	6 356	10 077	4 364	5 713
22. София	3 568	1 595	1 973	3 276	1 392	1 884	3 112	1 373	1 739	2 716	1 188	1 528	2 534	1 104	1 430
23. Стара Загора	4 148	1 801	2 347	3 510	1 497	2 013	3 338	1 412	1 926	2 992	1 295	1 697	2 781	1 166	1 615
24. Добрич	3 274	1 483	1 791	2 814	1 220	1 594	2 683	1 172	1 511	2 482	1 121	1 361	2 310	1 008	1 302
25. Търговище	1 945	1 042	903	1 545	749	796	1 541	711	830	1 459	679	780	1 305	587	718
26. Хасково	3 434	1 532	1 902	3 108	1 379	1 729	3 305	1 464	1 841	2 728	1 172	1 556	2 356	993	1 363
27. Шумен	2 616	1 163	1 453	2 245	1 045	1 200	2 082	998	1 084	1 939	848	1 091	1 688	751	937
28. Ямбол	1 566	687	879	1 440	613	827	1 407	627	780	1 289	558	731	1 151	473	678
Общо за страната	100 806	45 236	55 570	90 192	39 329	50 863	87 837	38 366	49 471	79 207	34 196	45 011	72 743	30 910	41 833

7. ПОКАЗАТЕЛИ, ХАРАКТЕРИЗИРАЩИ УЧИТЕЛСКИЯ ПЕНСИОНЕН ФОНД

7.1. ПОКАЗАТЕЛИ, ХАРАКТЕРИЗИРАЩИ УЧИТЕЛСКИЯ ПЕНСИОНЕН ФОНД ЗА ПЕРИОДА 2009 - 2018 г.

/към 31 декември на съответната година/

ПОКАЗАТЕЛИ	2009 г.	2010 г.	2011 г.	2012 г.	2013 г.	2014 г.	2015 г.	2016 г.	2017 г.	2018 г.
Брой пенсионери от УчПФ - ОБЩО	17 228	18 303	19 601	20 192	19 934	19 923	22 381	24 992	27 329	29 300
1. Брой пенсионери с учителски осигурителен стаж, пенсионирали се по чл.69в, ал.1 от КСО	2 935	2 964	3 115	2 843	2 081	1 446	1 692	1 951	2 042	1 999
- среден брой месеци, недостигащ до навършване на възрастта по чл.68, ал.1 от КСО	37.6	33.9	31.9	35.3	39.8	39.7	34.6	32.7	34.5	37.6
- среден основен месечен размер (лв.)	207.76	224.62	242.13	252.01	275.74	285.74	323.07	335.93	372.50	406.69
2. Брой пенсионери с учителски осигурителен стаж, пенсионирали по чл.69в, ал. 4 от КСО	92	88	86	86	86	89	122	158	178	202
- среден брой месеци, недостигащи до навършване на възрастта по чл.68, ал.3 от КСО	46.2	41.2	44.9	58.2	61.4	63.8	66.0	65.5	65.0	61.1
- среден основен месечен размер (лв.)	199.89	202.23	211.44	227.40	247.77	268.49	269.50	277.53	303.23	329.42
3. Брой пенсионери с учителски осигурителен стаж, с право на добавка от УчПФ по чл.69в, ал. 3 от КСО	14 201	15 251	16 400	17 263	17 767	18 388	20 567	22 883	25 109	27 099
- среден осигурит. стаж в месеци, за които има осигурителна вноска в УчПФ, след придобиване право на пенсия по чл. 69в, ал. 1	52.1	54.6	55.8	56.4	56.8	57.1	56.6	56.4	56.1	56.0
- среден основен месечен размер на пенсията (лв.)	235.27	242.32	250.15	256.68	284.28	297.52	320.41	347.42	372.09	402.35
- среден месечен размер на добавката (лв.)	26.05	27.97	29.52	30.53	34.06	59.02	62.35	62.35	70.85	76.18
4. Брой и вид на добавките към пенсиите на учителите, пенсионирани по чл.69в, ал. 2 от КСО	361	369	376	361	249	184	214	250	258	259
- добавка за чужда помощ по чл.103 от КСО	3	5	4	3	4		1	4	4	2
- месечни добавки по чл.9, ал.1 ЗПГРРЛ	11	5	8	7	4	3	1	1		
- добавка по чл.84 от КСО	347	359	364	351	241	181	212	245	254	257
5. Разходи за пенсии и добавки от УчПФ (лв.)	12 096 698	14 526 752	16 273 390	16 917 808	16 144 747	19 557 512	23 712 172	27 706 298	31 969 176	35 351 834
- пенсии по чл.69в, ал.2 и ал.4 от КСО	7 902 975	9 487 209	10 449 805	10 584 408	9 037 684	6 706 841	8 546 763	9 732 877	10 997 674	11 502 959
- добавки по чл.69в, ал. 3 от КСО	4 190 984	5 035 386	5 821 114	6 329 811	7 103 574	12 847 946	15 162 671	17 969 557	20 966 681	23 846 369
- добавки за чужда помощ по чл. 103 от КСО	2 739	4 157	2 471	3 589	3 489	2 725	2 738	3 864	4 821	2 507

7.2. БРОЙ УЧИТЕЛИ ПО ГРУПИ ВЪЗРАСТ за периода 2009-2018 г.
(общо мъже и жени)

	2009 г.	2010 г.	2011 г.	2012 г.	2013 г.	2014 г.	2015 г.	2016 г.	2017 г.	2018 г.
ОБЩО	88 434	87 091	86 929	88 201	89 175	90 007	89 539	88 707	88 430	88 918
под 25 г.	474	511	658	863	1 032	1 158	1 217	1 292	1 288	1 332
25-29 г.	2 649	1 895	2 642	2 961	3 216	3 559	3 942	4 323	4 580	4 834
30-34 г.	6 941	5 287	5 828	5 357	4 896	4 729	4 624	4 821	5 161	5 460
35-39 г.	10 544	9 542	10 077	10 289	9 962	9 362	8 735	8 296	7 768	7 460
40-44 г.	13 942	13 340	13 606	13 142	12 649	12 348	11 964	11 994	12 276	12 192
45-49 г.	15 743	14 498	14 714	14 631	14 667	14 850	14 740	14 524	14 054	13 682
50-54 г.	19 261	18 043	18 132	17 532	16 974	16 335	15 513	15 203	15 036	15 090
55-59 г.	15 569	18 164	17 496	18 183	18 682	18 915	18 604	17 913	17 244	16 856
над 60 г.	3 311	5 811	3 776	5 243	7 097	8 751	10 200	10 341	11 023	12 012

Източник: Център за информационно осигуряване на образованието към Министерството на образованието и науката.

7.3. БРОЙ УЧИТЕЛИ - МЪЖЕ ПО ГРУПИ ВЪЗРАСТ за периода 2009-2018 г.

	2009 г.	2010 г.	2011 г.	2012 г.	2013 г.	2014 г.	2015 г.	2016 г.	2017 г.	2018 г.
ОБЩО	12 409	12 099	11 781	11 744	11 732	11 928	11 900	11 826	11 886	11 304
под 25 г.	84	49	110	128	130	176	189	181	161	117
25-29 г.	392	342	408	473	538	643	716	790	850	783
30-34 г.	811	644	679	625	600	626	635	687	806	833
35-39 г.	1 092	1 064	1 086	1 030	992	928	878	834	831	760
40-44 г.	1 406	1 321	1 323	1 300	1 236	1 227	1 219	1 187	1 172	1 107
45-49 г.	2 064	1 725	1 761	1 675	1 574	1 476	1 425	1 400	1 387	1 311
50-54 г.	2 406	2 380	2 368	2 309	2 232	2 202	2 007	1 878	1 758	1 592
55-59 г.	2 601	2 508	2 506	2 436	2 418	2 439	2 502	2 526	2 479	2 340
над 60 г.	1 553	2 066	1 540	1 768	2 012	2 211	2 329	2 343	2 442	2 461

Източник: Център за информационно осигуряване на образованието към Министерството на образованието и науката.

7.4. БРОЙ УЧИТЕЛИ - ЖЕНИ ПО ГРУПИ ВЪЗРАСТ за периода 2009-2018 г.

	2009 г.	2010 г.	2011 г.	2012 г.	2013 г.	2014 г.	2015 г.	2016 г.	2017 г.	2018 г.
ОБЩО	76 025	74 992	75 148	76 457	77 443	78 079	77 639	76 881	76 544	77 614
под 25 г.	390	462	548	735	902	982	1 028	1 111	1 127	1 215
25-29 г.	2 257	1 553	2 234	2 488	2 678	2 916	3 226	3 533	3 730	4 051
30-34 г.	6 130	4 643	5 149	4 732	4 296	4 103	3 989	4 134	4 355	4 627
35-39 г.	9 452	8 478	8 991	9 259	8 970	8 434	7 857	7 462	6 937	6 700
40-44 г.	12 536	12 019	12 283	11 842	11 413	11 121	10 745	10 807	11 104	11 085
45-49 г.	13 679	12 773	12 953	12 956	13 093	13 374	13 315	13 124	12 667	12 371
50-54 г.	16 855	15 663	15 764	15 223	14 742	14 133	13 506	13 325	13 278	13 498
55-59 г.	12 968	15 656	14 990	15 747	16 264	16 476	16 102	15 387	14 765	14 516
над 60 г.	1 758	3 745	2 236	3 475	5 085	6 540	7 871	7 998	8 581	9 551

Източник: Център за информационно осигуряване на образованието към Министерството на образованието и науката.

**7.5. БРОЙ ОСИГУРЕНИ ЛИЦА С УЧИТЕЛСКИ ОСИГУРИТЕЛЕН СТАЖ
/УЧАСТВАЩИ В УЧИТЕЛСКИЯ ПЕНСИОНЕН ФОНД/ И
СРЕДНИЯ ИМ ОСИГУРИТЕЛЕН ДОХОД ПРЕЗ 2018 г.**

Месец	Общо	Среден осигурителен доход	Жени	Среден осигурителен доход	Мъже	Среден осигурителен доход
	брой	/лв./	брой	/лв./	брой	/лв./
средногодишно:	89 530	1 199.17	77 381	1 199.36	12 149	1 197.96
Януари	90 176	1 099.03	77 877	1 099.50	12 299	1 096.04
Февруари	89 976	1 099.26	77 735	1 099.75	12 241	1 096.12
Март	90 421	1 117.26	78 070	1 117.68	12 351	1 114.57
Април	90 490	1 145.45	78 160	1 145.71	12 330	1 143.83
Май	90 271	1 270.30	78 033	1 269.42	12 238	1 275.87
Юни	88 582	1 132.92	76 519	1 131.78	12 063	1 140.17
Юли	85 274	1 093.21	73 885	1 091.80	11 389	1 102.31
Август	84 090	1 087.89	72 888	1 087.11	11 202	1 092.97
Септември	90 898	1 226.64	78 539	1 228.22	12 359	1 216.56
Октомври	91 768	1 416.89	79 286	1 420.38	12 482	1 394.76
Ноември	90 902	1 201.74	78 545	1 203.51	12 357	1 190.46
Декември	91 514	1 476.92	79 032	1 475.26	12 482	1 487.44

Източник:Регистър на осигурените лица

**7.6. БРОЙ ОСИГУРЕНИ ЛИЦА С УЧИТЕЛСКИ ОСИГУРИТЕЛЕН СТАЖ
ЛУЧАСТВАЩИ В УЧИТЕЛСКИЯ ПЕНСИОНЕН ФОНД/ И
СРЕДНИЯ ИМ ОСИГУРИТЕЛЕН ДОХОД за периода 2000-2018 г.**

По години	Общо	Среден осигурителен доход	Жени	Среден осигурителен доход	Мъже	Среден осигурителен доход
	брой	/лв./	брой	/лв./	брой	/лв./
2000	111 326	219.65	91 820	216.84	19 506	232.90
2001	113 168	244.47	93 783	241.61	19 386	258.27
2002	115 708	281.03	96 184	277.86	19 524	296.62
2003	114 982	312.29	95 622	309.26	19 360	327.27
2004	115 379	336.14	96 118	332.67	19 262	353.44
2005	114 155	349.44	95 259	345.85	18 896	367.55
2006	112 928	389.68	94 596	385.88	18 332	409.27
2007	104 508	469.22	87 726	467.82	16 782	476.56
2008	98 155	640.49	83 090	638.92	15 065	649.15
2009	91 968	720.58	78 450	718.46	13 517	732.84
2010	90 499	767.96	77 450	766.53	13 049	776.47
2011	89 667	766.81	77 000	765.80	12 667	772.96
2012	89 680	777.63	77 289	776.81	12 391	782.76
2013	90 247	843.64	78 051	842.67	12 196	849.88
2014	90 407	862.11	78 203	861.25	12 205	867.64
2015	90 795	888.55	78 530	888.43	12 265	889.34
2016	89 911	937.87	77 784	938.18	12 128	935.88
2017	89 155	1081.33	77 096	1081.34	12 059	1081.26
2018	89 530	1199.17	77 381	1199.36	12 149	1197.96

Източник: Регистър на осигурените лица

7.7. БАЛАНС НА УЧИТЕЛСКИЯ ПЕНСИОНЕН ФОНД за периода 2009 - 2018 г.

ПОКАЗАТЕЛИ	2009 г.	2010 г.	2011 г.	2012 г.	2013 г.	2014 г.	2015 г.	2016 г.	2017 г.	2018 г.
I. ПРИХОДИ - ВСИЧКО	41 058 794	42 384 336	43 292 351	47 203 569	49 686 670	52 258 902	53 810 425	55 955 760	61 531 741	66 519 199
Собствени приходи	41 058 794	42 384 336	43 292 351	47 203 569	49 686 670	52 258 902	53 810 425	55 955 760	61 531 741	66 519 199
Данъчни приходи	33 693 858	35 271 516	34 803 435	35 716 901	36 011 380	37 655 029	38 392 417	40 246 152	46 958 805	52 555 579
Неданъчни приходи	7 364 936	7 112 820	8 488 916	11 486 668	13 675 290	14 603 873	15 418 008	15 709 608	14 572 936	13 963 620
II. РАЗХОДИ + III. ТРАНСФЕРИ	12 171 665	14 612 577	16 360 660	17 006 937	16 217 339	19 643 676	23 791 051	27 772 963	32 040 311	35 363 115
IV. ДЕФИЦИТ (-) / ИЗЛИШЪК (+)(I. - II. + III.)	28 887 129	27 771 759	26 931 691	30 196 632	33 469 331	32 615 226	30 019 374	28 182 797	29 491 430	31 156 084
V. ФИНАНСИРАНЕ	-28 887 129	-27 771 759	-26 931 691	-30 196 632	-33 469 331	-32 615 226	-30 019 374	-28 182 797	-29 491 430	-31 156 084
Средства на разпореждане предоставени /събрани от / за бюджетни сметки		-3 894 849	319 853	-259 659	-613 056	415 537	385 981	277 833	-904 411	143 498
Суми по разчети за поети осигурителни вноски за УчПФ	473 294	2 126 055	-2 865 469	-98 700	2 595	666 006	-236 660	-28 578	-114 791	148 829
Покупко-продажба на държавни (общински) ценни книжа от бюджетни предприятия - нето	-27 952 551	-31 543 659	-41 053 436	-75 972 709	-47 522 361	-36 173 197	-36 426 989	19 016 677	-76 255 511	57 748 309
Покупко- продажба на държавни (общински) ценни книжа на първичния пазар	-37 642 321	-53 764 837	-65 598 859	-97 536 050	-67 568 829	-70 434 871	-53 053 524	-26 107 840	-125 806 275	
Получени погашения по държавни ценни книжа	9 689 770	22 221 178	24 545 423	21 563 341	20 046 468	34 261 674	16 626 535	45 124 517	49 550 764	57 748 309
Друго финансиране - нето (+/-)	-928									
Депозити и средства по сметки - нето (+/-)	-1 406 944	5 540 694	16 667 361	46 134 436	14 663 491	2 476 428	6 258 295	-47 448 729	47 783 283	-89 196 720

**8. ПОКАЗАТЕЛИ ХАРАКТЕРИЗИРАЩИ
ФОНД
ГАРАНТИРАНИ ВЗЕМАНЯ НА
РАБОТНИЦИТЕ И СЛУЖИТЕЛИТЕ**

8.1 Натурални показатели за ФГВРС за периода 2009 - 2018 г.

Показатели	2009 г.	2010 г.	2011 г.	2012 г.	2013 г.	2014 г.	2015 г.	2016 г.	2017 г.	2018 г.
Максимален месечен размер на гарантираното вземане по чл.22, ал.2 и чл.23, ал.2 от ЗГВРСНР / лева/	660.00	720.00 / 1000.00 от 01.07.2010г.	1000.00	1000.00	1000.00 / 1200.00 от 01.10.2013г.	1200.00	1200.00	1200.00	1200.00	1300.00
Процент на вноската за ФГВРС	0.1%	0.1%	0.0%	0.0%	0.0%	0.0%	0.0%	0.0%	0.0%	0.0%
Доходност от инвестиции в ДЦК / изплащана на купон - годишна /	4.31%	4.46%	4.67%	4.40%	4.30%	4.07%	4.00%	4.10%	3.01%	2.72%
Лихвени проценти по левови срочни депозити	0.48%	0.44%	0.84%	0.00%	0.00%	0.00%	0.00%	0.00%	0.00%	0.00%
Разходи за издръжка на ФГВРС, като % от годишните приходи на фонда	0.3%	0.3%	0.3%	0.3%	0.3%	0.3%	0.3%	0.3%	0.3%	0.3%
Разходи за дейността по чл.13 от ЗБДОО - % от приходите от вноски/ годишни приходи	1.5%	1.5%	0.0%	0.0%	1.5%	1.5%	1.5%	1.5%	1.5%	1.5%
Брой на лицата, на които са изплатени гарантирани вземания	433	514	918	485	523	156	280	444	391	3 720
Брой на лицата, на които са издадени откази за изплащане на гарантирани вземания	3	291	212	100	88	24	16	64	88	2 363
Средно обезщетение на лице /лв./	1 048.01	1 271.19	2 001.59	1 702.77	1 557.41	2 250.43	3 995.12	4 531.49	1 833.61	1 984.87

**8.2 Финансово състояние по отчета на ФГВРС
за периода 2009 - 2018 г.**

в лева

ПОКАЗАТЕЛИ	2009 г.	2010 г.	2011 г.	2012 г.	2013 г.
I. ПРИХОДИ	21 804 912	18 202 806	9 144 944	9 137 704	9 629 053
1. От вноски	15 492 062	11 537 562	1 253 181	243 399	397 427
1.1 Вноски от работодатели за работници и служители внесени за ФГВРС	15 331 866	11 537 562	1 253 181	243 399	397 427
1.2. Главници по ревизионни актове за начет	160 195				
2. Приходи и доходи от собственост	6 114 791	6 421 356	7 664 576	8 795 746	9 156 427
2.1. Приходи от лихви и отстъпки от държавни и общински ценни книжа	4 716 086	6 226 284	7 584 073	8 659 795	9 156 427
2.2. Приходи от лихви по срочни депозити за сметка на ЦБ (+/-)	1 393 088	195 072	80 503	135 951	
2.3. Приход от други лихви	5 617				
2.4. Приходи от лихви по текущи банкови сметки					
3. Приходи от глоби, санкции и наказателни лихви	203 302	243 888	227 187	98 559	61 392
4. Други неданъчни приходи	-5 244				13 807
II. РАЗХОДИ	710 487	885 854	1 915 419	871 950	844 218
2.1. Заплати, други възнаграждения и осигурителни вноски	109 470	137 228	339 635	149 203	158 410
2.1.1. Заплати, възнаграждения на персонала, нает по трудови правоотношения	24 825	25 020	204	3 000	3 600
2.1.2. Други възнаграждения и плащания на персонала	19 260	16 090	28 141	23 110	30 180
2.1.3. Осигурителни вноски за ДОО	42 492	58 695	188 334	78 394	77 669
2.1.4. Здравно-осигурителни вноски	17 009	27 067	72 988	32 118	31 163
2.1.5. Вноски за ДЗПО	5 884	10 356	49 968	12 581	15 798
2.2. Други текущи трансфери за домакинствата	321 817	539 789	1 527 151	692 605	524 705
2.2.1. Плащания от ФГВРС на вземания на работниците и служителите от предприятия в несъстоятелност	382 967	558 413	1 528 495	703 300	683 804
2.2.2. Възстановени суми на работодатели за изплатени от ФГВРС гарантирани вземания на работниците и служителите (-)	-61 150	-18 625	-1 344	-10 695	-159 099
2.3. Разходи за издръжка на фонда	279 200	208 837	48 633	30 142	161 103
III. ТРАНСФЕРИ					
IV. ДЕФИЦИТ / ИЗЛИШЪК	21 094 425	17 316 953	7 229 526	8 265 755	8 784 835
V. ФИНАНСИРАНЕ	-21 094 425	-17 316 953	-7 229 526	-8 265 755	-8 784 835
5.1. Покупка на държавни (общински) ценни книжа на първичния пазар (-)	-31 344 086	-57 373 710	-25 263 845	-43 836 812	-28 385 248
5.2. Получени погашения по държавни (общински) ценни книжа (+)		20 771 429	11 946 199	25 580 359	13 632 143
5.3. Вноски към 31.12. прехвърлени в разч. с/ка на банката	139 997				
5.4. Остатък по левови текущи сметки на ФГВРС в БНБ от предходния период (+)	15 209 713	5 100 049	6 714 990	3 735 495	3 715 774
5.5. Наличност по левови текущи сметки на ФГВРС в БНБ към края на периода (-)	-5 100 049	-6 714 990	-3 735 495	-3 715 774	-1 740 981
5.6. Остатък по левови депозити на ФГВРС в БНБ от предходния период (+)	40 000 000	40 000 000	18 000 000	16 000 000	6 000 000
5.7. Наличност по левови депозити на ФГВРС в БНБ в края на периода (-)	-40 000 000	-18 000 000	-16 000 000	-6 000 000	-2 000 000
5.8. Средства на разпореждане предоставени/събрани от/за бюджетни сметки		-1 100 800	1 109 695	-29 022	-8 771
5.9. Суми по разчети за централизирани осигурителни вноски от ФГВРС		1 070	-1 070		2 248

**8.2 Финансово състояние по отчета на ФГВРС
за периода 2009 - 2018 г.**

/Продължение и край/

в лева

ПОКАЗАТЕЛИ	2014 г.	2015 г.	2016 г.	2017 г.	2018 г.
I. ПРИХОДИ	9 335 987	9 678 044	9 903 774	8 281 277	6 463 867
1. От вноски	114 102	98 629	89 778	61 237	34 759
1.1 Вноски от работодатели за работници и служители внесени за ФГВРС	114 102	98 629	89 778	61 237	34 759
1.2. Главници по ревизионни актове за начет					
2. Приходи и доходи от собственост	9 185 130	9 555 905	9 719 021	8 205 072	6 423 667
2.1. Приходи от лихви и отстъпки от държавни и общински ценни книжа	9 185 130	9 555 905	9 719 021	8 205 051	6 423 667
2.2. Приходи от лихви по срочни депозити за сметка на ЦБ (+/-)					
2.3. Приход от други лихви					
2.4. Приходи от лихви по текущи банкови сметки				21	
3. Приходи от глоби, санкции и наказателни лихви	36 755	23 510	94 975	14 318	4 341
4. Други неданъчни приходи				650	1 100
II. РАЗХОДИ	471 855	1 199 165	2 059 798	407 946	7 484 260
2.1. Заплати, други възнаграждения и осигурителни вноски	82 447	202 312	342 085	-21 349	78 085
2.1.1. Заплати, възнаграждения на персонала, нает по трудови правоотношения			21 088	30 366	34 060
2.1.2. Други възнаграждения и плащания на персонала	28 440	33 580	31 380	35 260	43 439
2.1.3. Осигурителни вноски за ДОО	33 452	109 439	172 122	-54 534	-345
2.1.4. Здравно-осигурителни вноски	14 184	41 528	76 499	-20 138	223
2.1.5. Вноски за ДЗПО	6 371	17 765	40 996	-12 303	708
2.2. Други текущи трансфери за домакинствата	217 021	845 270	1 559 574	242 827	7 294 593
2.2.1. Плащания от ФГВРС на вземания на работниците и служителите от предприятия в несъстоятелност	296 968	937 600	1 702 711	716 941	7 383 706
2.2.2. Възстановени суми на работодатели за изплатени от ФГВРС гарантирани вземания на работниците и служителите (-)	-79 947	-92 330	-143 137	-474 114	-89 113
2.3. Разходи за издръжка на фонда	172 387	151 583	158 139	186 468	111 583
III. ТРАНСФЕРИ					
IV. ДЕФИЦИТ / ИЗЛИШЪК	8 864 132	8 478 879	7 843 976	7 873 331	-1 020 393
V. ФИНАНСИРАНЕ	-8 864 132	-8 478 879	-7 843 976	-7 873 331	1 020 393
5.1. Покупка на държавни (общински) ценни книжа на първичния пазар (-)	-47 961 784	-8 514 370	-4 999 945	-85 504 549	
5.2. Получени погашения по държавни (общински) ценни книжа (+)	38 262 987	0	14 067 682	70 001 567	50 077 535
5.3. Вноски към 31.12. прехвърлени в разч. с/ка на банката	-1	1		-21	21
5.4. Остатък по левови текущи сметки на ФГВРС в БНБ от предходния период (+)	1 740 981	923 661	888 086	19 800 758	12 177 587
5.5. Наличност по левови текущи сметки на ФГВРС в БНБ към края на периода (-)	-923 661	-888 086	-19 800 758	-12 177 587	-61 239 791
5.6. Остатък по левови депозити на ФГВРС в БНБ от предходния период (+)	2 000 000	2 000 000	2 000 000		
5.7. Наличност по левови депозити на ФГВРС в БНБ в края на периода (-)	-2 000 000	-2 000 000			
5.8. Средства на разпореждане предоставени/събрани от/за бюджетни сметки	17 923	-384	-717	4 788	4 075
5.9. Суми по разчети за централизиран осигурителни вноски от ФГВРС	-577	299	1 676	1 713	966

8.3 Обобщена справка на лицата с право или не на гарантирано вземане, общо изплатена сума за годината, реимбурсирани средства за периода 2009 - 2018 г.

/в лева /

По години	Брой фирми	Брой лица, подали молби		Сума на ГВ, в т.ч.осиг.за с/ка на лицето	Осиг. в-ки за с/ка на работодателя	Обща сума, изпл. от ф"ГВРС"	Реимбурсирани средства /общо/	Остават за възстановяване средства
		С право на ГВ	Без право на ГВ					
2009 г.	9	433	3	382 967	70 822	453 789	72 843	380 946
2010 г.	27	514	291	558 413	94 976	653 379	0	653 389
2011 г.	44	918	212	1 528 495	308 976	1 837 471	1 344	1 836 127
2012 г.	47	485	100	703 300	122 542	825 842	12 531	813 311
2013 г.	46	523	88	683 804	130 721	814 525	168 178	646 347
2014 г.	29	156	24	296 968	54 098	351 066	83 229	267 837
2015 г.	28	280	16	937 600	181 034	1 118 634	108 074	1 010 560
2016 г.	38	444	64	1 702 712	309 269	2 011 980	168 631	1 843 349
2017 г.	35	391	88	716 941	0	716 941	569 678	147 263
2018 г.	274	3 720	2 363	7 383 706	0	7 383 706	98 001	7 285 705

8.4 Приходи и разходи по години за ФГВРС за периода 2009 - 2018 г.

Приходи	лева	Разходи	лева
Общо приходи към 31.12.2009 г.	21 804 912	Общо разходи към 31.12.2009 г.	710 487
Общо приходи към 31.12.2010 г.	18 202 806	Общо разходи към 31.12.2010 г.	885 854
Общо приходи към 31.12.2011 г.	9 144 944	Общо разходи към 31.12.2011 г.	1 915 419
Общо приходи към 31.12.2012 г.	9 137 704	Общо разходи към 31.12.2012 г.	871 950
Общо приходи към 31.12.2013 г.	9 629 053	Общо разходи към 31.12.2013 г.	844 218
Общо приходи към 31.12.2014 г.	9 335 987	Общо разходи към 31.12.2014 г.	471 855
Общо приходи към 31.12.2015 г.	9 678 044	Общо разходи към 31.12.2015 г.	1 199 166
Общо приходи към 31.12.2016 г.	9 903 774	Общо разходи към 31.12.2016 г.	2 059 797
Общо приходи към 31.12.2017г.	8 281 277	Общо разходи към 31.12.2017 г.	407 946
Общо приходи към 31.12.2018 г.	6 463 867	Общо разходи към 31.12.2018 г.	7 484 260

8.5 Приходи от лихви за ФГВРС за периода 2009 - 2018 г.

Приходи от лихви от ДЦК	лева	Приходи от лихви от депозити в БНБ	лева
Приходи от лихви от ДЦК към 31.12.2009 г.	4 716 086	Приходи от лихви по срочни депозити към 31.12.2009 г.	1 393 088
Приходи от лихви от ДЦК към 31.12.2010 г.	6 226 284	Приходи от лихви по срочни депозити към 31.12.2010 г.	195 072
Приходи от лихви от ДЦК към 31.12.2011 г.	7 584 073	Приходи от лихви по срочни депозити към 31.12.2011 г.	80 503
Приходи от лихви от ДЦК към 31.12.2012 г.	8 659 795	Приходи от лихви по срочни депозити към 31.12.2012 г.	135 951
Приходи от лихви от ДЦК към 31.12.2013 г.	9 156 427	Приходи от лихви по срочни депозити към 31.12.2013 г.	0
Приходи от лихви от ДЦК към 31.12.2014 г.	9 185 129	Приходи от лихви по срочни депозити към 31.12.2014 г.	0
Приходи от лихви от ДЦК към 31.12.2015 г.	9 555 905	Приходи от лихви по срочни депозити към 31.12.2015 г.	0
Приходи от лихви от ДЦК към 31.12.2016 г.	9 719 021	Приходи от лихви по срочни депозити към 31.12.2016 г.	0
Приходи от лихви от ДЦК към 31.12.2017 г.	8 205 051	Приходи от лихви по срочни депозити към 31.12.2017 г.	0
Приходи от лихви от ДЦК към 31.12.2018 г.	6 423 667	Приходи от лихви по срочни депозити към 31.12.2018 г.	0

**8.6 Изплатени от ФГВРС гарантирани вземания и реимбурсирани средства
за периода 2009 - 2018 г.**

Плащания от ФГВРС за ГВ	Общо ГВ и осигуровки за сметка на работодателя /лева/	Реимбурсирани средства	Общо ГВ и осигуровки за сметка на работодателя /лева/
Плащания от фонда за ГВ на работници и служители към 31.12.2009 г.	453 789	Възстановени суми /реимбурсирани/ от работодатели към 31.12.2009 г.	72 843
Плащания от фонда за ГВ на работници и служители към 31.12.2010 г.	653 379	Възстановени суми /реимбурсирани/ от работодатели към 31.12.2010 г.	23 071
Плащания от фонда за ГВ на работници и служители към 31.12.2011 г.	1 837 471	Възстановени суми /реимбурсирани/ от работодатели към 31.12.2011 г.	1 344
Плащания от фонда за ГВ на работници и служители към 31.12.2012 г.	825 842	Възстановени суми /реимбурсирани/ от работодатели към 31.12.2012 г.	12 531
Плащания от фонда за ГВ на работници и служители към 31.12.2013 г.	814 525	Възстановени суми /реимбурсирани/ от работодатели към 31.12.2013 г.	168 178
Плащания от фонда за ГВ на работници и служители към 31.12.2014 г.	351 066	Възстановени суми /реимбурсирани/ от работодатели към 31.12.2014 г.	83 229
Плащания от фонда за ГВ на работници и служители към 31.12.2015 г.	1 118 634	Възстановени суми /реимбурсирани/ от работодатели към 31.12.2015 г.	108 074
Плащания от фонда за ГВ на работници и служители към 31.12.2016 г.	2 011 980	Възстановени суми /реимбурсирани/ от работодатели към 31.12.2016 г.	168 631
Плащания от фонда за ГВ на работници и служители към 31.12.2017 г.	716 941	Възстановени суми /реимбурсирани/ от работодатели към 31.12.2017 г.	569 678
Плащания от фонда за ГВ на работници и служители към 31.12.2018 г.	7 383 706	Възстановени суми /реимбурсирани/ от работодатели към 31.12.2018 г.	98 001

**8.7 Инвестирани средства от ФГВРС в ДЦК по срочност и погашения
за периода 2009 - 2018 г.**

В лева

По години	Срочност	Емисия	Размер на ДЦК в лв. /по номинал /	Погасени ДЦК в лв. /по номинал /
2009 г.	5 - годишен	300 / 2006 г.	1 146 199	1 146 199
	5 - годишен	300 / 2007 г.	4 869 748	4 869 748
	5 - годишен	300 / 2009 г.	8 207 747	8 207 747
	10 - годишен	400 / 2009 г.	20 753 981	0
2010 г.	1 - годишен	2010 г.	3 000 000	3 000 000
	1 - годишен	2010 г.	7 800 000	7 800 000
	3 - годишен	301 / 2010 г.	3 000 000	3 000 000
	5 - годишен	300 / 2009 г.	8 900 000	8 900 000
	7 - годишен	401 / 2010 г.	19 351 682	19 351 682
	10 - годишен	400 / 2010 г.	17 750 676	0
2011 г.	3 - годишен	301 / 2010 г.	3 185 185	3 185 185
	7 - годишен	401 / 2010 г.	11 241 280	11 241 280
	10 - годишен	400 / 2011 г.	11 000 000	0
2012 г.	2 - годишен	300/2012 г.	13 596 010	13 596 010
	7 - годишен	401 / 2010 г.	4 000 000	4 000 000
	10 - годишен	400 / 2007 г.	15 718 750	15 718 750
	10 - годишен	400 / 2008 г.	2 000 000	2 000 000
	10 - годишен	400 / 2012 г.	7 449 283	0
2013 г.	6 - месечен	100 / 2013 г.	6 000 000	6 000 000
	1 - годишен	101 / 2013 г.	1 374 045	1 374 045
	3 - годишен	301 / 2013 г.	2 315 349	2 315 349
	5 - годишен	300 / 2013 г.	9 500 000	9 500 000
	10 - годишен	400 / 2013 г.	8 622 241	0
2014 г.	2.5 - годишен	301 / 2014 г.	11 752 333	11 752 333
	5 - годишен	300 / 2014 г.	27 114 965	0
	10 - годишен	400 / 2014 г.	8 024 186	0
2015 г.	3 - годишен	300 / 2015 г.	750 000	750 000
	5 - годишен	301 / 2015 г.	4 261 780	0
	10 - годишен	400 / 2015 г.	3 300 000	0
2016 г	3 - годишен	300 / 2016 г.	1 200 000	0
	10 - годишен	400 / 2016 г.	3 882 928	0
2017 г.	4 - годишен	300 / 2017 г.	23 144 161	0
	7.5 - годишен	401 / 2017 г.	27 231 540	0
	10.5 - годишен	400 / 2017 г.	33 636 269	0

Размер и дялово съотношение на наличните ДЦК по номинал на ФГВРС
към 31.12.2018г.

/ Номинал ДЦК към 31.12.2018 г. - 197 372 010 лв /

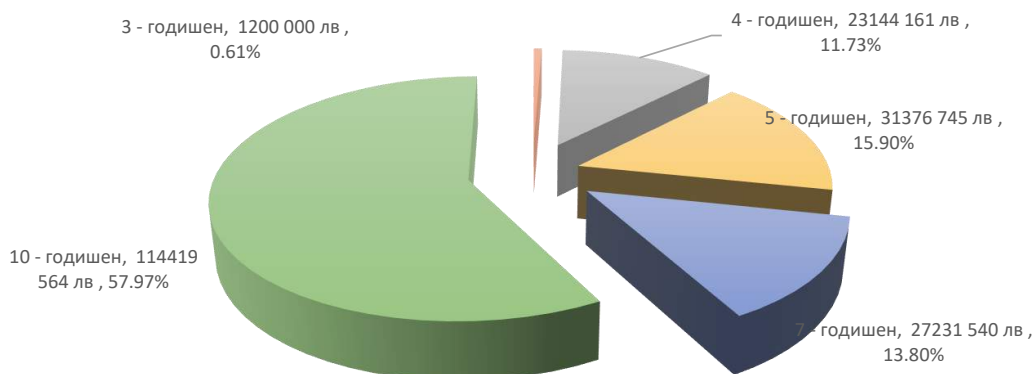

НАЦИОНАЛЕН ОСИГУРИТЕЛЕН ИНСТИТУТ

Дата на издаване : м. септември 2019 г.

Тираж : броя