

НАЦИОНАЛЕН ОСИГУРИТЕЛЕН ИНСТИТУТ

# **СТАТИСТИЧЕСКИ СПРАВОЧНИК**

**ДЕМОГРАФИЯ, ИКОНОМИКА И СОЦИАЛНО ОСИГУРЯВАНЕ**  
**2017 г.**  
**( динамични редове )**



2018 г.

## СЪДЪРЖАНИЕ

<b>Предговор</b> .....	5
<b>1. Основни демографски показатели</b>	7
1.1 Население по пол за периода 2002-2017 г. /към 31 декември на съответната година/.....	8
1.2 Население по възрастови групи и пол за периода 2002-2017 г. ....	10
1.3 Население под, във и над трудоспособна възраст за периода 2002-2017 г. ....	13
1.4 Живородени по възраст на майката за периода 2002-2017 г. ....	15
1.5 Умрели по възраст и пол за периода 2002-2017 г. ....	17
1.6 Естествено движение на населението за периода 2002-2017 г. ....	20
1.7 Основни демографски показатели за периода 2002-2017 г. ....	21
1.8 Средна продължителност на предстоящия живот на населението в България по единични възрасти и пол през периода 2004 -2017 г. ....	22
1.9 Население на 16 и повече години към 4.12.1992 г. по групи инвалидност, пол и местожiveене. ....	26
1.10 Население на 16 и повече години към 1.03.2001 г. по групи инвалидност, пол и местожiveене. ....	27
1.11 Население към 1.02.2011 г. по степен на увреждане. ....	27
<b>2. Основни икономически показатели - Макроикономика</b>	28
2.1 Брутен вътрешен продукт по компоненти на крайното търсене за периода 2002 - 2017 г. ....	29
2.2 Индекс на потребителските цени по месеци за периода 2002 - 2017 г. ....	30
2.3 Заети лица за периода 2002 - 2017 г. ....	31
2.4 Среден списъчен брой на наетите лица по трудово и служебно правоотношение по икономически дейности и сектори за периода 2002-2017 г. ....	31
2.5 Средномесечна работна заплата на наетите лица по трудово и служебно правоотношение по икономически дейности и сектори за периода 2002 - 2017 г. ....	31
2.6 Средномесечна работна заплата и среден месечен осигурителен доход за страната ....	32
2.7 Средномесечен и дванадесет месечен осигурителен доход за страната за периода 2002 - 2017 г. ....	35
2.8 Регистрирани безработни за периода 2005 - 2017 г. ....	39
2.9 Брой на регистрираните безработни лица с право на обезщетения за периода 2005 - 2017 г. ....	41
2.10 Равнище на безработица за периода 2005 - 2017 г. ....	43
2.11 Минимална работна заплата по месеци за периода 2002 - 2017 г. ....	44
2.12 Минимален и максимален осигурителен доход за самоосигуряващите се лица за периода 2002 - 2017 г. ....	45
2.13 Основни макроикономически показатели за периода 2005 - 2017 г. ....	46
2.14 Брутен вътрешен продукт, работна заплата, осигурителен доход и пенсии за периода 2005 - 2017 г. ....	49
<b>3. Образование</b>	52
3.1 Учебни заведения по вид и форма на собственост за периода 2010-2017 г. ....	53
3.2 Записани учащи се по степени на международна стандартна класификация на образованието за периода 2010-2017 г. ....	54
3.3 Брой учители-общо по групи възраст за периода 2005-2017 г. /общо мъже и жени/.....	55
3.4 Брой учители-мъже по групи възраст за периода 2005-2017 г. ....	55
3.5 Брой учители-жени по групи възраст за периода 2005-2017 г. ....	55
3.6 Брой осигурени лица с учителски осигурителен стаж /участващи в УПФ/ и средният им осигурителен доход за 2017 г. ....	56
3.7 Брой осигурени лица с учителски осигурителен стаж и средният им осигурителен доход за периода 2010 - 2017 г. ....	57
3.8 Баланс на учителския пенсионен фонд за периода 1997 - 2017 г. ....	58
<b>4. Основни показатели, характеризиращи държавното обществено осигуряване</b>	60
4. Осигурени лица, приходи и разходи на държавното обществено осигуряване	60
4.1 Брой осигурени от работодател лица по пол за периода 1997-2017 г. ....	61
4.2 Брой на осигурените от работодатели лица по категории труд за периода 2007-2017 г. ....	62
4.3 Общ брой осигурени лица за периода 2007-2017 г. ....	63
4.4 Икономически показатели, характеризиращи осигурените лица за периода 2007-2017 г.	64
4.5 Промени в размера на осигурителните вноски за периода 1979-2017 г. ....	65
4.6 Приходи в държавното обществено осигуряване за периода 2007-2017 г. ....	85
4.7 Разходи на държавното обществено осигуряване за периода 2007-2017 г. ....	86

4.8 Приходи и разходи по отчета за изпълнение на консолидирания бюджет на ДОО за периода 2007-2017 г. ....	87
4.9 Приходи и разходи по отчета за фонд "Пенсии" за периода 2007-2017 г. ....	88
4.10 Приходи и разходи по отчета за фонд "Пенсии за лица по чл."69"" за периода 2016-2017 г. ....	89
4.11 Приходи и разходи по отчета за фонд "Пенсии, несвързани с трудова дейност" за 2007-2017г.	90
4.12 Приходи и разходи по отчета за фонд "Трудова злополука и професионална болест" за периода 2007-2017 г. ....	91
4.13 Приходи и разходи по отчета за фонд "Общо заболяване и майчинство" за периода 2007-2017 г. ....	92
4.14 Приходи и разходи по отчета за фонд "Безработица" за 2007-2017 г. ....	93
4.15 Приходи и разходи по бюджета на НОИ за периода 2007-2017 г. ....	94
4.16 Финансово състояние на бюджета на държавното обществено осигуряване за периода 2007-2017 г. ....	95
4.17 Икономически показатели, характеризиращи временната неработоспособност на осигурените лица, за периода 2007-2017 г. ....	96
4.18 Натурални показатели за паричните помощи за профилактика и рехабилитация и еднократната помощ за смърт за периода 2007-2017 г. ....	98
4.19 Отчет на консолидирания бюджет на администрацията от Националния осигурителен институт социалноосигурителни фондове за 2017 г.	99
<b>5. Пенсии</b>	100
5.1 Брой на пенсионерите по видове пенсии за периода 1998 - 2017 г. ....	101
5.2 Брой на пенсиите по видове за периода 1998 - 2017 г. ....	103
5.3 Брой на пенсиите и пенсионерите за периода 1998 - 2017 г. ....	105
5.4 Население, осигурени лица, пенсии и пенсионери за периода 2002 - 2017 г. ....	106
5.5 Брой на новоотпуснатите пенсии за периода 1998 - 2017 г. ....	108
5.6 Брой на прекратените пенсии за периода 1998 - 2017 г. ....	110
5.7 Брой на пенсионерите в работоспособна възраст за периода 1998 - 2017 г. ....	112
5.8 Брой на социалните пенсии, отпуснати по старост и инвалидност, за периода 1998 - 2017 г.	113
5.9 Брой на пенсиите, отпуснати на наследници, съобразно родствената връзка с наследодателя за периода 1998 - 2017 г. ....	114
5.10 Брой на добавките към пенсиите, разпределени по вид на добавката за периода 1998-2017 г.	115
5.11. Брой на прекратените пенсии по причини на прекратяване за периода 1998 - 2017 г. ....	116
5.12 Брой на прекратените лични пенсии, поради смърт по видове пенсии за периода 1998 - 2017 г.	117
5.13 Средна продължителност на получаване на една лична пенсия по пол, за периода 1998-2017 г. ....	121
5.14 Среден осигурителен стаж на пенсионерите с лични пенсии за осигурителен стаж и възраст за периода 2008 - 2017 г. ....	124
5.15 Среден осигурителен стаж на пенсионерите с лични пенсии за осигурителен стаж и възраст, разпределени по пол на лицата за периода 2008 - 2017 г. ....	126
5.16 Средни възрасти на пенсионерите с лични пенсии за периода 2008 - 2017 г. ....	131
5.17 Средни възрасти на пенсионерите с лични новоотпуснати пенсии за периода 1998 - 2017 г. ....	133
5.18 Средни възрасти на пенсионерите с лични пенсии за осигурителен стаж и възраст общо, по категории труд и пол на лицата за 2008 - 2017 г. ....	137
5.19 Среден осигурителен стаж и средна възраст на пенсионерите с новоотпуснати лични пенсии за ОСВ за периода 2001 - 2017 г. ....	142
5.20 Средни индивидуални коефициенти на пенсионерите с пенсии за трудова дейност по видове пенсии и пол за периода 2008 - 2017 г. ....	144
5.21 Средни индивидуални коефициенти на пенсионерите с новоотпуснати лични пенсии от трудова дейност по видове пенсии и пол за преода 2008 - 2017 г. ....	145
5.22 Разходи за пенсии към 31.12.2017 г. ....	146
5.23 Разходи за пенсии по фондове към 31.12.2017 г. ....	147
5.24 Разходи за пенсии по видове пенсии за периода 2008 - 2017г към 31.12 на съотв. година . ....	148
5.25 Разходи за пенсии и брутен вътрешен продукт за периода 2000 - 2017 г. ....	150
5.26 Среден брой пенсионери и среден размер пенсия на един пенсионер за периода 2008 -2017 г.	152
5.27 Средни месечни размери на изплащаните пенсии по видове пенсии и пол /средногодишно за 2017 г./.....	164
5.28 Средни основни месечни размери на пенсиите по видове пенсии и пол /средногодишно за 2017 г./.....	165
5.29 Социална и минимална пенсия за ОСВ по месеци за периода 2000 - 2017 г. ....	166
5.30 Брой на пенсионерите по области за периода 2008 - 2017 г. към 31.12.на съответната година	167
5.31 Брой на пенсиите по видове пенсии и области за периода 2008 - 2017 г., към 31.12.на съответната година .....	168



болест, разпределени по области за 2015г. ....	208
6.31 Брой, структура и размер на паричните обезщетения за Бременност и раждане, разпределени по области за 2015 г. ....	209
6.32 Брой, структура и размер на паричните обезщетения за Отглеждане на дете разпределени (общо за двата пола) разпределени по области за 2015г. ....	210
6.33 Брой, структура и размер на паричните обезщетения за Общо заболяване, разпределени по области за 2016г. ....	211
6.34 Брой, структура и размер на паричните обезщетения за Трудова злополука и професионална болест, разпределени по области за 2016г. ....	212
6.35 Брой, структура и размер на паричните обезщетения за Бременност и раждане, разпределени по области за 2016 г. ....	213
6.36 Брой, структура и размер на паричните обезщетения за Отглеждане на дете разпределени (общо за двата пола) разпределени по области за 2016г. ....	214
6.37 Брой, структура и размер на паричните обезщетения за Общо заболяване, разпределени по области за 2017г. ....	215
6.38 Брой, структура и размер на паричните обезщетения за Трудова злополука и професионална болест, разпределени по области за 2017г. ....	216
6.39 Брой, структура и размер на паричните обезщетения за Бременност и раждане, разпределени по области за 2017 г. ....	217
6.40 Брой, структура и размер на паричните обезщетения за Отглеждане на дете разпределени (общо за двата пола) разпределени по области за 2017г. ....	218
<b>Парични обезщетения за безработица</b>	219
6.41 Брой на осигурените лица за фонд "Безработица", регистрираните безработни лица и регистрираните с право на обезщетение за периода 2006-2017г. ....	220
6.42 Брой регистрирани безработни лица с право на ПОБ, разпределени по продължителност на осигурителния им стаж за периода 2006-2017 г. ....	221
6.43 Регистрирани безработни лица с право на обезщетение, разпределени по степен на образование за периода 2006-2017 г. ....	221
6.44 Новорегистрирани безработни лица с право на обезщетение за периода 2006-2017 г. ....	222
6.45 Брой регистрирани безработни лица с право на ПОБ с край на обезщетението за периода 2006-2017 г. ....	222
6.46 Средни размери на паричните обезщетения за безработица, разпределени по области за периода 2006-2017 г. ....	223
6.47 Брой регистрирани безработни с право на парични обезщетения за безработица, разпределени по области и пол за периода 2006- 2017 г. ....	224
6.48 Брой регистрирани безработни лица с право на обезщетение за дълготрайна безработица разпределени по пол и области през месеците на 2004 - 2013 г. ....	225
<b>7. Показатели, характеризиращи фонд "ГАРАНТИРАНИ ВЗЕМАНИЯ НА РАБОТНИЦИТЕ И СЛУЖИТЕЛИТЕ"</b>	226
7.1 Натурални показатели за Фонд "Гарантирани вземания на работници и служители" за периода 2007-2017 г. ....	227
7.2 Финансово състояние по отчета на Фонд "Гарантирани вземания на работниците и служителите" за периода 2006-2016 г. ....	228
7.3 Справка за броя на лицата с право и без право на гарантирано вземане, общо изплатена сума за годината и реимбуксирани средства към съответното плащане за периода 2006-2016 г. ....	230
7.4 Приходи и разходи за Фонд ГВРС за периода 2006-2016 г. ....	231
7.5 Приходи от лихви от ДЦК и депозити в БНБ за периода 2006-2016 г. ....	231
7.6 Изплатени от фонд ГВРС гарантирани вземания и реимбуксирани средства за 2006-2016 г. ....	232
7.7 Инвестирани средства от Фонд ГВРС в ДЦК по срочност и погашения за 2006-2016 г. ....	233

## ПРЕДГОВОР

Националният осигурителен институт продължава традицията всяка година да представя статистическа информация за демографското и икономическото развитие на страната по показатели, имащи връзка със системата на държавното обществено осигуряване. Данните основно са за 15 годишен период, но се правят сравнения в динамика и за по-кратки или по-дълги периоди съобразно наличността и приложението на данните.

В публикацията се разглеждат проявяващите се тенденции в развитието и настъпващите структурни промени, изследват се основни характеристики и специфични проблеми на протичащите процеси и явления, които се отнасят до: населението и демографските процеси и социалните характеристики и условията на живот. Резултатите са представени на национално ниво но за някои от социалните показатели има и регионални статистики. Акцентира се на дейността на НОИ като изпълнител на държавната политика в социалната област.

Подробно е разгледана държавната система за обществено осигуряване – пенсии, обезщетения за временна неработоспособност и за безработица. Кодексът за социално осигуряване (КСО) регламентира всички видове пенсии, които се отпускат в Република България, както и условията за пораждане на правото за съответния вид пенсия. Задължителното пенсионно осигуряване включва пенсии за осигурителен стаж и възраст и пенсии за инвалидност /поради общо заболяване или поради трудова злополука и професионална болест/ и пенсии, несвързани с трудовата дейност - пенсии за военна инвалидност, пенсии за гражданска инвалидност, социална пенсия за старост, социална пенсия за инвалидност, пенсии за особени заслуги, персонални пенсии. В статистическия справочник видовете пенсии са групирани по фондове на ДОО въз основа на КСО /фонд "Пенсии", фонд "Пенсии, несвързани с трудова дейност" и фонд "Трудова злополука и професионална болест"/.

Представена е отчетна информация и за краткосрочните обезщетения – за временна неработоспособност за 2008-2017 г., за безработица за периода 2006-2017 г. и за фонд „ГВРС“ за 2007-2017 г.

Статистическият справочник е систематизиран и съставен от служителите в отдел "СААП" на Д-я АПП на НОИ. При подготовката на данните са участвали и служители от отдел "АПБ" на Д-я АПП и от Д-я "ИСМБП".

Дирекция "Анализ, планиране и прогнозиране" изказва благодарност на всички институции, спомогнали за предоставянето на информацията, която не се събира и обработва от НОИ, но е включена в сборника.

## ИЗПОЛЗВАНИ СЪКРАЩЕНИЯ

- АЗ - АГЕНЦИЯ ПО ЗАЕТОСТТА
- БВП – БРУТЕН ВЪТРЕШЕН ПРОДУКТ
- ДВ – ДЪРЖАВЕН ВЕСТНИК
- ДОО – ДЪРЖАВНО ОБЩЕСТВЕНО ОСИГУРЯВАНЕ
- ДДС – ДАНЪК ДОБАВЕНА СТОЙНОСТ
- ЗРСИИ – ЗАКОН ЗА ЗАЩИТА, РЕХАБИЛИТАЦИЯ И СОЦИАЛНА ИНТЕГРАЦИЯ НА ИНВАЛИДИ
- ЗПЗСК – ЗАКОН ЗА ПЕНСИИТЕ НА ЗЕМЕДЕЛСКИТЕ СТОПАНИ КООПЕРАТОРИ
- ЗП – ЗАКОН ЗА ПЕНСИИТЕ
- ЗСПД – ЗАКОН ЗА СЕМЕЙНИТЕ ПОМОЩИ ЗА ДЕЦА
- ЕС – ЕВРОПЕЙСКИ СЪЮЗ
- ЕАСТ – ЕВРОПЕЙСКА АСОЦИАЦИЯ ЗА СВОБОДНА ТЪРГОВИЯ
- ЕВРОСТАТ – СТАТИСТИЧЕСКА СЛУЖБА НА ЕВРОПЕЙСКИЯ СЪЮЗ
- КСО – КОДЕКС ЗА СОЦИАЛНО ОСИГУРЯВАНЕ
- МВФ – МЕЖДУНАРОДЕН ВАЛУТЕН ФОНД
- НСИ – НАЦИОНАЛЕН СТАТИСТИЧЕСКИ ИНСТИТУТ
- НОИ – НАЦИОНАЛЕН ОСИГУРИТЕЛЕН ИНСТИТУТ
- ПЗР – ПРЕХОДНИ И ЗАКЛЮЧИТЕЛНИ РАЗПОРЕДБИ
- ПМС – ПОСТАНОВЛЕНИЕ НА МИНИСТЕРСКИЯ СЪВЕТ
- РБ – РЕПУБЛИКАНСКИ БЮДЖЕТ
- ТП на НОИ – ТЕРИТОРИАЛНО ПОДЕЛЕНИЕ НА НОИ
- СВОК на ТПК – СЪВЕТ ЗА ВЗАИМНО ОСИГУРЯВАНЕ НА КООПЕРАТОРИ В ТРУДОВО ПРОИЗВОДИТЕЛНИТЕ КООПЕРАЦИИ
- УПФ – УЧИТЕЛСКИ ПЕНСИОНЕН ФОНД
- УНР – УКАЗ ЗА НАСЪРЧАВАНЕ НА РАЖДАЕМОСТТА

# **1. ОСНОВНИ ДЕМОГРАФСКИ ПОКАЗАТЕЛИ**



1.1. НАСЕЛЕНИЕ ПО ПОЛ ЗА ПЕРИОДА 2002 - 2017 г.

/към 31 декември на съответната година/

Години	2002 г.	2003 г.	2004 г.	2005 г.	2006 г.	2007 г.	2008 г.	2009 г.	2010 г.	2011 г.	2012 г.	2013 г.	2014 г.	2015 г.	2016 г.	2017 г.
Всичко	7 845 841	7 801 273	7 761 049	7 718 750	7 679 290	7 640 238	7 606 551	7 563 710	7 504 868	7 327 224	7 284 552	7 245 677	7 202 198	7 153 784	7 101 859	7 050 034
мъже	3 816 162	3 790 840	3 767 610	3 743 327	3 720 932	3 699 689	3 681 280	3 659 311	3 629 809	3 566 767	3 545 073	3 524 945	3 502 015	3 477 177	3 449 978	3 422 409
жени	4 029 679	4 010 433	3 993 439	3 975 423	3 958 358	3 940 549	3 925 271	3 904 399	3 875 059	3 760 457	3 739 479	3 720 732	3 700 183	3 676 607	3 651 881	3 627 625
Структура	100.0%	100.0%	100.0%	100.0%	100.0%	100.0%	100.0%	100.0%	100.0%	100.0%	100.0%	100.0%	100.0%	100.0%	100.0%	100.0%
мъже	48.6%	48.6%	48.5%	48.5%	48.5%	48.4%	48.4%	48.4%	48.4%	48.7%	48.7%	48.6%	48.6%	48.6%	48.6%	48.5%
жени	51.4%	51.4%	51.5%	51.5%	51.5%	51.6%	51.6%	51.6%	51.6%	51.3%	51.3%	51.4%	51.4%	51.4%	51.4%	51.5%
Динамика /индекс при база предходната година/																
Всичко	99.4%	99.4%	99.5%	99.5%	99.5%	99.5%	99.6%	99.4%	99.2%	97.6%	99.4%	99.5%	99.4%	99.3%	99.3%	99.3%
мъже	99.3%	99.3%	99.4%	99.4%	99.4%	99.4%	99.5%	99.4%	99.2%	98.3%	99.4%	99.4%	99.3%	99.3%	99.2%	99.2%
жени	99.5%	99.5%	99.6%	99.5%	99.6%	99.6%	99.6%	99.5%	99.2%	97.0%	99.4%	99.5%	99.4%	99.4%	99.3%	99.3%

Източник: НСИ

## НАСЕЛЕНИЕ ПО ПОЛ ЗА ПЕРИОДА 2002 - 2017 г.

/към 31.12 на съответната година/

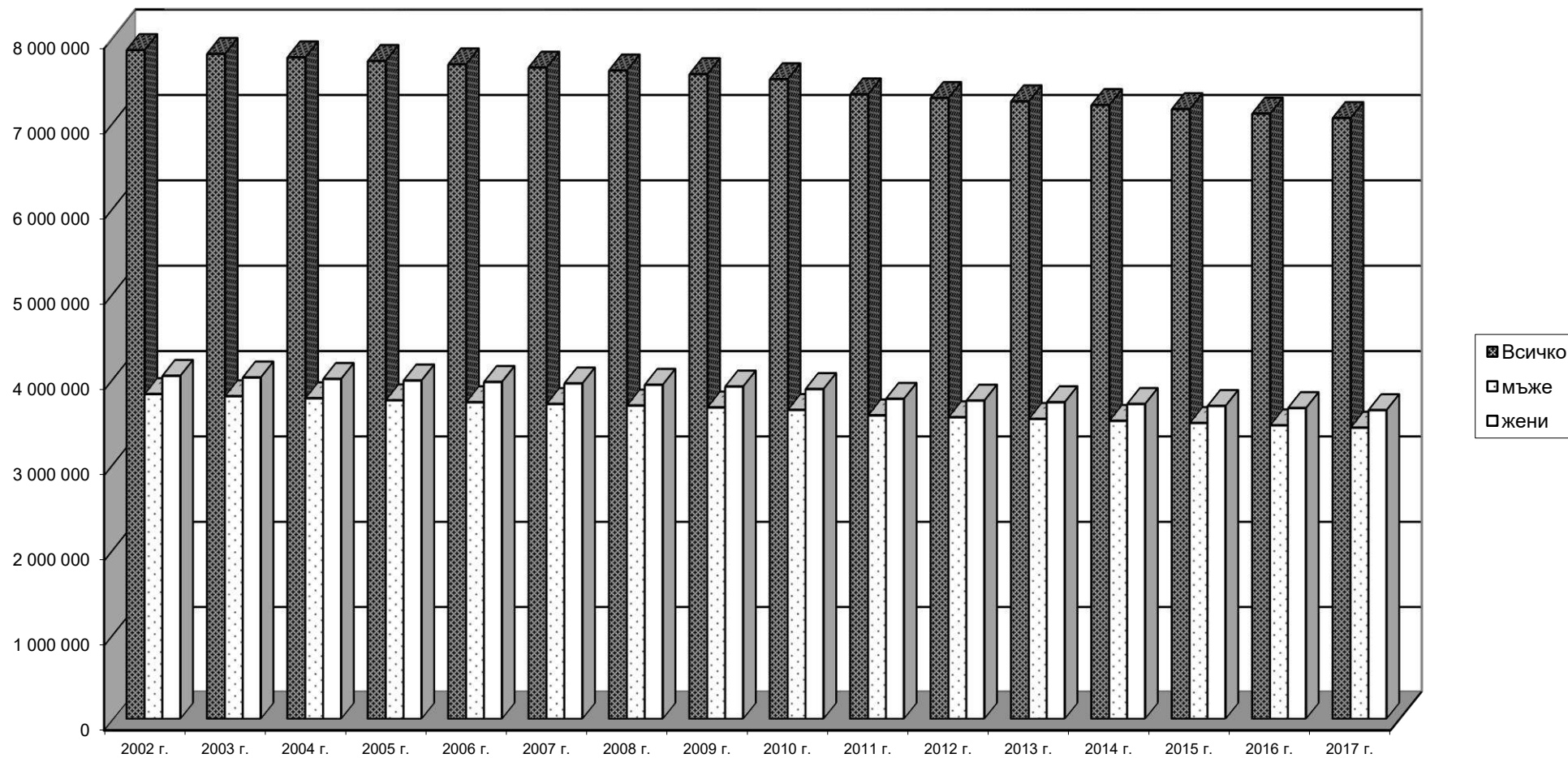

**1.2. НАСЕЛЕНИЕ ПО ВЪЗРАСТОВИ ГРУПИ И ПОЛ за периода 2002 - 2017 г.**  
/общо мъже и жени /

Групи възраст	2002 г.	2003 г.	2004 г.	2005 г.	2006 г.	2007 г.	2008 г.	2009 г.	2010 г.	2011 г.	2012 г.	2013 г.	2014 г.	2015 г.	2016 г.	2017 г.
<b>ОБЩО</b>	<b>7 845 841</b>	<b>7 801 273</b>	<b>7 761 049</b>	<b>7 718 750</b>	<b>7 679 290</b>	<b>7 640 238</b>	<b>7 606 551</b>	<b>7 563 710</b>	<b>7 504 868</b>	<b>7 327 224</b>	<b>7 284 552</b>	<b>7 245 677</b>	<b>7 202 198</b>	<b>7 153 784</b>	<b>7 101 859</b>	<b>7 050 034</b>
0 г.	64 914	65 292	67 438	68 350	70 541	71 492	73 881	76 585	71 096	66 214	65 930	64 755	67 216	65 537	64 665	63 792
1 - 4 г.	262 691	267 883	266 582	269 328	272 807	279 727	286 670	293 490	301 929	279 803	280 530	277 725	270 440	268 634	265 610	263 959
5 - 9 г.	343 775	325 966	320 731	320 762	321 801	328 976	335 656	336 730	340 613	321 683	327 440	334 783	343 330	347 342	349 350	349 423
10 - 14 г.	472 058	446 620	418 460	388 611	366 766	343 214	325 387	319 395	318 802	312 256	316 089	318 881	317 210	316 693	321 394	327 202
15 - 19 г.	529 278	525 478	519 740	510 822	492 016	471 023	445 510	416 428	385 512	358 043	335 811	318 714	313 313	313 051	309 596	313 032
20 - 24 г.	559 367	551 656	542 364	536 488	532 931	527 395	523 522	516 606	506 302	476 084	457 433	433 186	404 960	374 939	350 006	325 198
25 - 29 г.	588 382	589 137	583 361	575 106	566 307	556 539	548 593	536 952	528 448	490 354	488 683	488 936	486 621	481 408	465 523	445 237
30 - 34 г.	557 104	556 481	561 154	566 576	575 037	585 118	585 634	577 153	564 771	520 808	507 408	498 179	488 268	483 946	481 875	479 767
35 - 39 г.	508 118	515 055	525 418	536 686	547 042	553 062	552 331	555 128	557 085	550 714	557 198	553 603	541 664	528 455	513 551	499 654
40 - 44 г.	541 032	536 469	532 333	521 967	509 829	502 191	509 207	518 236	526 784	522 726	529 069	529 290	533 378	537 016	542 793	548 897
45 - 49 г.	559 816	553 282	547 334	540 759	534 977	530 429	526 040	521 135	508 893	483 885	476 279	482 688	492 411	503 432	512 792	518 543
50 - 54 г.	578 463	571 169	558 688	545 299	546 781	541 795	535 625	529 280	521 727	509 722	503 656	498 188	492 977	482 543	470 548	462 785
55 - 59 г.	513 011	529 110	548 691	563 952	552 912	549 500	542 985	530 843	517 672	524 881	518 758	511 031	503 714	495 870	488 734	483 089
60 - 64 г.	431 531	433 945	437 938	445 565	464 796	476 589	491 671	509 858	523 863	528 972	524 797	518 051	506 367	493 132	493 306	487 548
65 - 69 г.	438 823	422 743	402 512	395 676	387 323	386 934	389 783	393 744	400 984	433 485	445 750	460 811	479 107	492 620	483 221	479 638
70 - 74 г.	385 532	386 280	392 930	385 184	383 621	370 112	357 922	342 280	337 778	340 532	342 073	346 837	352 291	359 892	377 433	388 263
75 - 79 г.	294 879	297 079	292 884	293 353	287 187	293 456	295 475	302 190	297 819	303 625	295 148	288 002	277 738	276 237	273 709	275 717
80 - 84 г.	153 335	166 778	176 130	180 614	185 394	184 576	187 091	186 380	188 779	189 698	196 114	200 282	206 460	204 558	206 692	202 086
85 - 89 г.	44 535	43 294	46 778	53 343	62 802	72 012	77 717	82 882	85 437	90 471	90 822	93 765	94 392	96 830	97 420	101 920
90 - 94 г.	16 874	15 137	17 063	17 406	15 364	12 723	12 720	14 801	17 156	20 352	23 132	25 479	27 213	28 070	29 618	29 861
95 - 99 г.	2 126	2 200	2 284	2 641	2 777	3 072	2 784	3 186	3 185	2 617	2 106	2 185	2 770	3 250	3 769	4 215
100+	197	219	236	262	279	303	347	428	233	299	326	306	358	329	254	208

Източник: НСИ

1.2. НАСЕЛЕНИЕ ПО ВЪЗРАСТОВИ ГРУПИ за периода 2002 - 2017 г.

/МЪЖЕ/

/продължение/

Групи възраст	2002 г.	2003 г.	2004 г.	2005 г.	2006 г.	2007 г.	2008 г.	2009 г.	2010 г.	2011 г.	2012 г.	2013 г.	2014 г.	2015 г.	2016 г.	2017 г.
<b>ОБЩО</b>	<b>3 816 162</b>	<b>3 790 840</b>	<b>3 767 610</b>	<b>3 743 327</b>	<b>3 720 932</b>	<b>3 699 689</b>	<b>3 681 280</b>	<b>3 659 311</b>	<b>3 629 809</b>	<b>3 566 767</b>	<b>3 545 073</b>	<b>3 524 945</b>	<b>3 502 015</b>	<b>3 477 177</b>	<b>3 449 978</b>	<b>3 422 409</b>
0 г.	33 642	33 564	34 707	35 046	36 355	36 840	37 975	39 091	36 498	34 165	34 000	33 054	34 524	33 824	33 172	32 708
1 - 4 г.	134 757	137 783	137 258	138 745	140 403	143 776	147 451	150 902	155 082	143 697	144 033	142 685	139 013	138 089	136 543	135 510
5 - 9 г.	176 397	167 117	164 562	164 803	165 365	169 052	172 614	173 285	175 276	165 639	168 482	172 308	176 451	178 517	179 593	179 623
10 - 14 г.	242 459	229 367	214 856	199 307	187 986	176 080	166 781	163 855	163 774	160 513	162 460	163 878	163 300	163 167	165 601	168 426
15 - 19 г.	271 249	269 441	266 061	261 546	252 245	241 828	228 690	213 718	197 671	184 231	172 923	164 105	161 330	161 150	159 294	160 986
20 - 24 г.	287 278	283 401	278 642	275 379	273 164	270 020	268 246	264 403	259 173	244 907	235 369	223 177	208 750	193 366	180 552	167 828
25 - 29 г.	300 285	301 053	298 638	294 654	290 111	285 427	281 528	276 081	271 868	254 638	252 914	253 073	251 020	247 953	239 641	229 275
30 - 34 г.	283 428	283 140	285 600	288 255	292 914	298 126	298 856	295 404	289 570	270 154	263 770	259 290	254 270	251 729	250 016	247 873
35 - 39 г.	256 132	259 804	265 381	271 686	277 151	280 761	280 437	282 046	283 090	283 890	287 004	285 514	279 613	273 170	265 779	259 105
40 - 44 г.	270 297	268 497	266 503	261 336	255 531	252 117	255 812	260 808	265 925	268 802	272 607	272 767	274 829	276 242	279 190	281 901
45 - 49 г.	275 972	272 669	269 940	267 467	264 950	262 903	261 266	259 088	253 118	245 517	242 190	245 513	250 798	257 274	262 394	265 873
50 - 54 г.	280 350	276 865	270 952	264 418	265 377	263 216	260 205	257 396	254 702	253 526	251 060	249 183	246 926	241 704	236 270	232 763
55 - 59 г.	243 311	250 845	259 962	267 106	261 404	259 615	256 785	251 375	245 554	252 511	250 275	246 883	243 828	241 363	238 596	236 464
60 - 64 г.	198 476	199 297	200 953	203 867	212 766	217 947	224 615	232 764	239 287	243 210	241 742	239 372	234 527	228 919	229 793	227 799
65 - 69 г.	195 895	187 745	178 139	174 403	170 231	169 443	170 455	172 098	174 790	190 684	195 881	202 315	210 271	216 321	212 058	210 746
70 - 74 г.	165 936	165 820	167 573	163 570	161 756	155 307	149 422	142 362	139 935	141 493	141 967	143 806	146 330	148 961	156 417	160 541
75 - 79 г.	119 313	119 943	118 311	118 278	115 469	117 897	118 302	120 122	117 740	119 612	115 765	112 278	107 794	106 913	105 731	106 393
80 - 84 г.	58 324	62 871	65 961	67 510	69 174	68 808	69 507	69 565	70 462	70 854	73 185	74 580	76 127	74 936	75 010	72 708
85 - 89 г.	16 332	15 809	17 010	19 101	22 401	25 197	27 059	28 772	29 579	31 229	31 279	32 147	32 642	33 611	33 737	35 174
90 - 94 г.	5 619	5 054	5 804	5 927	5 173	4 222	4 236	4 994	5 646	6 612	7 432	8 239	8 680	8 878	9 391	9 408
95 - 99 г.	661	690	730	851	928	1 003	917	1 028	986	772	623	679	872	982	1 127	1 247
100+	49	65	67	72	78	104	121	154	83	111	112	99	120	108	73	58

Източник: НСИ

1.2. НАСЕЛЕНИЕ ПО ВЪЗРАСТОВИ ГРУПИ за периода 2002 - 2017 г.

/ЖЕНИ/

/продължение и край/

Групи възраст	2002 г.	2003 г.	2004 г.	2005 г.	2006 г.	2007 г.	2008 г.	2009 г.	2010 г.	2011 г.	2012 г.	2013 г.	2014 г.	2015 г.	2016 г.	2017 г.
<b>ОБЩО</b>	<b>4 029 679</b>	<b>4 010 433</b>	<b>3 993 439</b>	<b>3 975 423</b>	<b>3 958 358</b>	<b>3 940 549</b>	<b>3 925 271</b>	<b>3 904 399</b>	<b>3 875 059</b>	<b>3 760 457</b>	<b>3 739 479</b>	<b>3 720 732</b>	<b>3 700 183</b>	<b>3 676 607</b>	<b>3 651 881</b>	<b>3 627 625</b>
0 г.	31 272	31 728	32 731	33 304	34 186	34 652	35 906	37 494	34 598	32 049	31 930	31 701	32 692	31 713	31 493	31 084
1 - 4 г.	127 934	130 100	129 324	130 583	132 404	135 951	139 219	142 588	146 847	136 106	136 497	135 040	131 427	130 545	129 067	128 449
5 - 9 г.	167 378	158 849	156 169	155 959	156 436	159 924	163 042	163 445	165 337	156 044	158 958	162 475	166 879	168 825	169 757	169 800
10 - 14 г.	229 599	217 253	203 604	189 304	178 780	167 134	158 606	155 540	155 028	151 743	153 629	155 003	153 910	153 526	155 793	158 776
15 - 19 г.	258 029	256 037	253 679	249 276	239 771	229 195	216 820	202 710	187 841	173 812	162 888	154 609	151 983	151 901	150 302	152 046
20 - 24 г.	272 089	268 255	263 722	261 109	259 767	257 375	255 276	252 203	247 129	231 177	222 064	210 009	196 210	181 573	169 454	157 370
25 - 29 г.	288 097	288 084	284 723	280 452	276 196	271 112	267 065	260 871	256 580	235 716	235 769	235 863	235 601	233 455	225 882	215 962
30 - 34 г.	273 676	273 341	275 554	278 321	282 123	286 992	286 778	281 749	275 201	250 654	243 638	238 889	233 998	232 217	231 859	231 894
35 - 39 г.	251 986	255 251	260 037	265 000	269 891	272 301	271 894	273 082	273 995	266 824	270 194	268 089	262 051	255 285	247 772	240 549
40 - 44 г.	270 735	267 972	265 830	260 631	254 298	250 074	253 395	257 428	260 859	253 924	256 462	256 523	258 549	260 774	263 603	266 996
45 - 49 г.	283 844	280 613	277 394	273 292	270 027	267 526	264 774	262 047	255 775	238 368	234 089	237 175	241 613	246 158	250 398	252 670
50 - 54 г.	298 113	294 304	287 736	280 881	281 404	278 579	275 420	271 884	267 025	256 196	252 596	249 005	246 051	240 839	234 278	230 022
55 - 59 г.	269 700	278 265	288 729	296 846	291 508	289 885	286 200	279 468	272 118	272 370	268 483	264 148	259 886	254 507	250 138	246 625
60 - 64 г.	233 055	234 648	236 985	241 698	252 030	258 642	267 056	277 094	284 576	285 762	283 055	278 679	271 840	264 213	263 513	259 749
65 - 69 г.	242 928	234 998	224 373	221 273	217 092	217 491	219 328	221 646	226 194	242 801	249 869	258 496	268 836	276 299	271 163	268 892
70 - 74 г.	219 596	220 460	225 357	221 614	221 865	214 805	208 500	199 918	197 843	199 039	200 106	203 031	205 961	210 931	221 016	227 722
75 - 79 г.	175 566	177 136	174 573	175 075	171 718	175 559	177 173	182 068	180 079	184 013	179 383	175 724	169 944	169 324	167 978	169 324
80 - 84 г.	95 011	103 907	110 169	113 104	116 220	115 768	117 584	116 815	118 317	118 844	122 929	125 702	130 333	129 622	131 682	129 378
85 - 89 г.	28 203	27 485	29 768	34 242	40 401	46 815	50 658	54 110	55 858	59 242	59 543	61 618	61 750	63 219	63 683	66 746
90 - 94 г.	11 255	10 083	11 259	11 479	10 191	8 501	8 484	9 807	11 510	13 740	15 700	17 240	18 533	19 192	20 227	20 453
95 - 99 г.	1 465	1 510	1 554	1 790	1 849	2 069	1 867	2 158	2 199	1 845	1 483	1 506	1 898	2 268	2 642	2 968
100+	148	154	169	190	201	199	226	274	150	188	214	207	238	221	181	150

Източник: НСИ

1.3. НАСЕЛЕНИЕ ПОД, ВЪВ И НАД ТРУДОСПОСОБНА ВЪЗРАСТ за периода 2002 - 2017 г.

/към 31 декември на съответната година/

Година	Общо				Мъже				Жени			
	Всичко	под трудо- способна	в трудо- способна	над трудо- способна	Всичко	под трудо- способна	в трудо- способна	над трудо- способна	Всичко	под трудо- способна	в трудо- способна	над трудо- способна
2002	7 845 841	1 246 753	4 712 052	1 887 036	3 816 162	640 041	2 478 458	697 663	4 029 679	606 712	2 233 594	1 189 373
2003	7 801 273	1 209 566	4 746 532	1 845 175	3 790 840	621 199	2 496 576	673 065	4 010 433	588 367	2 249 956	1 172 110
2004	7 761 049	1 174 416	4 781 765	1 804 868	3 767 610	603 148	2 514 127	650 335	3 993 439	571 268	2 267 638	1 154 533
2005	7 718 750	1 143 164	4 814 112	1 761 474	3 743 327	587 204	2 529 713	626 410	3 975 423	555 960	2 284 399	1 135 064
2006	7 679 290	1 119 936	4 819 837	1 739 517	3 720 932	575 420	2 522 588	622 924	3 958 358	544 516	2 297 249	1 116 593
2007	7 640 238	1 105 833	4 817 100	1 717 305	3 699 689	568 165	2 511 969	619 555	3 940 549	537 668	2 305 131	1 097 750
2008	7 606 551	1 099 948	4 805 892	1 700 711	3 681 280	565 117	2 496 012	620 151	3 925 271	534 831	2 309 880	1 080 560
2009	7 563 710	1 099 038	4 773 929	1 690 743	3 659 311	564 276	2 468 182	626 853	3 904 399	534 762	2 305 747	1 063 890
2010	7 504 868	1 098 240	4 700 606	1 706 022	3 629 809	564 165	2 436 348	629 296	3 875 059	534 075	2 264 258	1 076 726
2011	7 327 224	1 044 910	4 522 769	1 759 545	3 566 767	537 514	2 375 182	654 071	3 760 457	507 396	2 147 587	1 105 474
2012	7 284 552	1 048 070	4 505 017	1 731 465	3 545 073	539 124	2 364 109	641 840	3 739 479	508 946	2 140 908	1 089 625
2013	7 245 677	1 055 804	4 471 633	1 718 240	3 524 945	542 626	2 346 279	636 040	3 720 732	513 178	2 125 354	1 082 200
2014	7 202 198	1 064 735	4 403 374	1 734 089	3 502 015	547 243	2 310 639	644 133	3 700 183	517 492	2 092 735	1 089 956
2015	7 153 784	1 063 930	4 349 105	1 740 749	3 477 177	547 269	2 284 461	645 447	3 676 607	516 661	2 064 644	1 095 302
2016	7 101 859	1 062 705	4 304 436	1 734 718	3 449 978	546 706	2 262 326	640 946	3 651 881	515 999	2 042 110	1 093 772
2017	7 050 034	1 065 993	4 248 503	1 735 538	3 422 409	548 236	2 233 566	640 607	3 627 625	517 757	2 014 937	1 094 931

Източник: НСИ

1.3. НАСЕЛЕНИЕ ПОД, ВЪВ И НАД ТРУДОСПОСОБНА ВЪЗРАСТ за периода 2002 - 2017 г.

/структура/

/продължение и край/

Година	Общо				Мъже				Жени			
	Всичко	под трудо- способна	в трудо- способна	над трудо- способна	Всичко	под трудо- способна	в трудо- способна	над трудо- способна	Всичко	под трудо- способна	в трудо- способна	над трудо- способна
2002	100.0%	15.9%	60.1%	24.1%	100.0%	16.8%	64.9%	18.3%	100.0%	15.1%	55.4%	29.5%
2003	100.0%	15.5%	60.8%	23.7%	100.0%	16.4%	65.9%	17.8%	100.0%	14.7%	56.1%	29.2%
2004	100.0%	15.1%	61.6%	23.3%	100.0%	16.0%	66.7%	17.3%	100.0%	14.3%	56.8%	28.9%
2005	100.0%	14.8%	62.4%	22.8%	100.0%	15.7%	67.6%	16.7%	100.0%	14.0%	57.5%	28.6%
2006	100.0%	14.6%	62.8%	22.7%	100.0%	15.5%	67.8%	16.7%	100.0%	13.8%	58.0%	28.2%
2007	100.0%	14.5%	63.0%	22.5%	100.0%	15.4%	67.9%	16.7%	100.0%	13.6%	58.5%	27.9%
2008	100.0%	14.5%	63.2%	22.4%	100.0%	15.4%	67.8%	16.8%	100.0%	13.6%	58.8%	27.5%
2009	100.0%	14.5%	63.1%	22.4%	100.0%	15.4%	67.4%	17.1%	100.0%	13.7%	59.1%	27.2%
2010	100.0%	13.8%	63.5%	22.7%	100.0%	14.6%	68.0%	17.3%	100.0%	12.9%	59.3%	27.8%
2011	100.0%	13.4%	62.6%	24.0%	100.0%	14.1%	67.5%	18.3%	100.0%	12.7%	57.9%	29.4%
2012	100.0%	14.4%	61.8%	23.8%	100.0%	15.2%	66.7%	18.1%	100.0%	13.6%	57.2%	29.1%
2013	100.0%	14.6%	61.7%	23.7%	100.0%	15.4%	66.6%	18.0%	100.0%	13.8%	57.1%	29.1%
2014	100.0%	14.8%	61.1%	24.1%	100.0%	15.6%	66.0%	18.4%	100.0%	14.0%	56.6%	29.5%
2015	100.0%	14.9%	60.8%	24.3%	100.0%	15.7%	65.7%	18.6%	100.0%	14.1%	56.2%	29.8%
2016	100.0%	15.0%	60.6%	24.4%	100.0%	15.8%	65.6%	18.6%	100.0%	14.1%	55.9%	30.0%
2017	100.0%	15.1%	60.3%	24.6%	100.0%	16.0%	65.3%	18.7%	100.0%	14.3%	55.5%	30.2%

Източник: НСИ

1.4. ЖИВОРОДЕНИ ПО ВЪЗРАСТ НА МАЙКАТА за периода 2002 - 2017 г.

Групи възраст	2002 г.	2003 г.	2004 г.	2005 г.	2006 г.	2007 г.	2008 г.	2009 г.	2010 г.	2011 г.	2012 г.	2013 г.	2014 г.	2015 г.	2016 г.	2017 г.
<b>ОБЩО</b>	<b>66 499</b>	<b>67 359</b>	<b>69 886</b>	<b>69 886</b>	<b>73 978</b>	<b>75 349</b>	<b>77 712</b>	<b>80 956</b>	<b>75 513</b>	<b>70 846</b>	<b>69 121</b>	<b>66 578</b>	<b>67 585</b>	<b>65 950</b>	<b>64 984</b>	<b>63 955</b>
до 19 г.	10 763	10 389	10 625	10 625	10 244	10 080	10 131	10 251	8 411	7 799	7 404	6 968	6 655	6 274	6 031	6 038
20 - 24 г.	22 571	21 730	21 685	21 685	20 716	20 147	20 312	20 373	18 249	16 504	15 895	15 002	14 454	13 157	12 341	11 690
25 - 29 г.	20 888	21 685	22 204	22 204	23 428	23 427	23 479	24 191	22 447	21 226	20 945	20 433	20 770	20 655	20 315	19 565
30 - 34 г.	9 271	10 167	11 471	11 471	14 627	15 970	17 436	18 428	18 141	16 983	16 268	15 591	16 204	16 257	16 530	16 586
35 - 39 г.	2 500	2 853	3 305	3 305	4 355	4 977	5 516	6 677	7 145	7 137	7 398	7 305	7 978	7 917	7 837	7 986
40 - 44 г.	462	482	562	562	571	699	792	970	1 054	1 128	1 124	1 202	1 401	1 522	1 731	1 874
45 +	17	20	13	13	25	35	38	53	60	62	84	74	116	165	198	215
Непоказано	27	33	21	21	12	14	8	13	6	7	3	3	7	3	1	1

Източник: НСИ



**1.4. ЖИВОРОДЕНИ ПО ВЪЗРАСТ НА МАЙКАТА за периода 2002 -2017 г.**  
/структура/

/продължение и край/

Групи възраст	2002 г.	2003 г.	2004 г.	2005 г.	2006 г.	2007 г.	2008 г.	2009 г.	2010 г.	2011 г.	2012 г.	2013 г.	2014 г.	2015 г.	2016 г.	2017 г.
до 19 г.	16.2%	15.4%	15.2%	14.2%	13.8%	13.4%	13.0%	12.7%	10.8%	11.0%	10.7%	10.5%	9.8%	9.5%	9.3%	9.4%
20-24г.	33.9%	32.3%	31.0%	29.0%	28.0%	26.7%	26.1%	25.2%	24.2%	23.3%	23.0%	22.5%	21.4%	19.9%	19.0%	18.3%
25-29г.	31.4%	32.2%	31.8%	32.2%	31.7%	31.1%	30.2%	29.9%	29.8%	30.0%	30.3%	30.7%	30.7%	31.3%	31.3%	30.6%
30-34г.	13.9%	15.1%	16.4%	18.4%	19.8%	21.2%	22.4%	22.8%	24.0%	24.0%	23.6%	23.4%	24.0%	24.7%	25.4%	25.9%
35-39г.	3.8%	4.2%	4.7%	5.3%	5.9%	6.6%	7.1%	8.2%	9.6%	10.1%	10.7%	11.0%	11.8%	12.0%	12.1%	12.5%
40-44г.	0.7%	0.7%	0.8%	0.8%	0.8%	0.9%	1.0%	1.2%	1.4%	1.6%	1.6%	1.8%	2.1%	2.3%	2.7%	2.9%
45г. +	0.0%	0.0%	0.0%	0.0%	0.0%	0.0%	0.0%	0.1%	0.1%	0.0%	0.0%	0.0%	0.2%	0.3%	0.3%	0.3%

Източник: НСИ

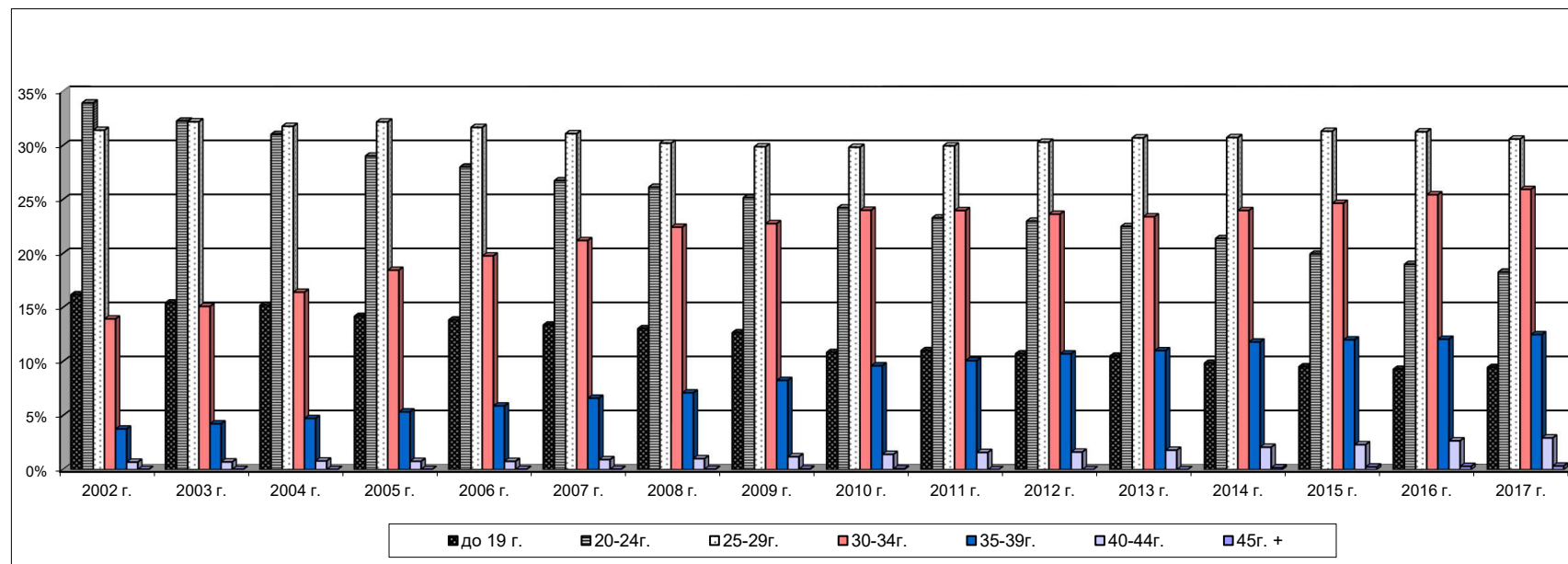

**1.5. УМРЕЛИ ПО ВЪЗРАСТ И ПОЛ за периода 2002 - 2017 г.**  
/общо мъже и жени/

Групи възраст	2002 г.	2003 г.	2004 г.	2005 г.	2006 г.	2007 г.	2008 г.	2009 г.	2010 г.	2011 г.	2012 г.	2013 г.	2014 г.	2015 г.	2016 г.	2017 г.
<b>ОБЩО</b>	<b>112 617</b>	<b>111 927</b>	<b>110 110</b>	<b>113 374</b>	<b>113 438</b>	<b>113 004</b>	<b>110 523</b>	<b>108 068</b>	<b>110 165</b>	<b>108 258</b>	<b>109 281</b>	<b>104 345</b>	<b>108 952</b>	<b>110 117</b>	<b>107 580</b>	<b>109 791</b>
под 1 г.	887	831	814	739	720	690	668	729	708	601	536	489	517	434	423	408
1 - 4 г.	174	158	192	149	137	139	132	129	133	122	119	115	89	82	68	91
5 - 9 г.	99	79	77	93	111	79	105	84	77	65	69	66	55	70	56	46
10 - 14 г.	120	144	134	124	104	97	101	87	93	66	76	66	63	60	56	56
15 - 19 г.	244	260	240	226	259	268	272	224	200	180	172	139	150	150	141	140
20 - 24 г.	428	443	426	396	413	417	416	369	338	319	284	304	263	241	217	191
25 - 29 г.	492	566	506	503	488	507	503	442	421	387	337	335	324	357	335	320
30 - 34 г.	680	642	699	630	646	653	664	639	582	568	497	510	522	509	474	447
35 - 39 г.	996	927	953	967	969	887	940	904	867	863	835	781	898	775	804	729
40 - 44 г.	1 735	1 617	1 657	1 617	1 583	1 428	1 370	1 381	1 460	1 355	1 296	1 338	1 365	1 318	1 323	1 395
45 - 49 г.	2 905	2 755	2 822	2 873	2 746	2 594	2 549	2 478	2 403	2 236	2 025	2 072	2 111	2 188	2 251	2 223
50 - 54 г.	4 851	4 735	4 661	4 580	4 557	4 412	4 204	4 112	3 850	3 783	3 732	3 501	3 798	3 499	3 420	3 395
55 - 59 г.	6 111	6 314	6 472	6 936	6 972	6 765	6 471	6 251	5 994	5 917	5 749	5 601	5 711	5 574	5 607	5 430
60 - 64 г.	7 820	7 783	7 791	8 025	8 156	8 284	8 295	8 561	8 639	8 731	8 625	8 078	8 515	8 258	8 261	8 074
65 - 69 г.	12 219	11 999	10 980	10 842	10 395	10 048	9 622	9 708	9 706	9 788	10 255	10 409	11 090	11 356	11 295	11 496
70 - 74 г.	16 849	16 560	16 242	16 755	16 251	15 725	14 602	13 445	12 759	12 461	12 376	11 563	11 995	12 517	12 460	13 195
75 - 79 г.	22 178	21 679	20 555	21 018	20 579	19 944	19 276	18 656	19 048	18 388	18 192	16 670	16 347	15 599	15 148	15 154
80 - 84 г.	17 394	19 427	20 642	21 344	21 995	21 999	21 506	20 473	20 840	20 333	20 393	19 365	20 514	21 027	19 635	20 017
85 +	16 435	15 008	14 247	15 557	16 357	18 068	18 827	19 396	22 047	22 095	23 713	22 943	24 625	26 103	25 606	26 984

Източник: НСИ

1.5. УМРЕЛИ ПО ВЪЗРАСТ И ПОЛ за периода 2002 - 2017 г.

/ МЪЖЕ/

/продължение/

Групи възраст	2002 г.	2003 г.	2004 г.	2005 г.	2006 г.	2007 г.	2008 г.	2009 г.	2010 г.	2011 г.	2012 г.	2013 г.	2014 г.	2015 г.	2016 г.	2017 г.
<b>ОБЩО</b>	<b>59 942</b>	<b>59 992</b>	<b>59 256</b>	<b>60 761</b>	<b>60 503</b>	<b>59 823</b>	<b>58 303</b>	<b>56 849</b>	<b>57 641</b>	<b>56 634</b>	<b>56 702</b>	<b>54 827</b>	<b>56 630</b>	<b>57 040</b>	<b>56 122</b>	<b>56 781</b>
под 1 г.	495	488	474	429	371	388	365	422	410	349	327	283	284	245	258	227
1 - 4 г.	100	83	105	91	81	76	72	61	82	71	65	70	46	39	33	54
5 - 9 г.	56	54	53	52	59	44	64	58	43	30	36	39	30	47	29	36
10 - 14 г.	79	89	72	75	63	52	60	57	55	41	52	41	41	35	37	36
15 - 19 г.	171	181	163	135	180	187	191	155	128	116	123	96	108	104	96	100
20 - 24 г.	301	332	319	290	311	311	311	282	236	236	218	231	186	170	167	134
25 - 29 г.	365	406	360	354	374	369	391	312	315	282	250	238	222	257	234	232
30 - 34 г.	467	438	492	444	450	459	468	441	390	420	352	368	366	364	331	320
35 - 39 г.	667	630	632	659	657	589	649	630	563	553	541	528	648	523	585	505
40 - 44 г.	1 239	1 105	1 167	1 139	1 073	981	964	981	1 001	889	901	893	875	877	916	941
45 - 49 г.	2 060	1 937	1 949	1 987	1 942	1 832	1 802	1 735	1 697	1 572	1 393	1 475	1 500	1 499	1 524	1 540
50 - 54 г.	3 452	3 412	3 336	3 313	3 224	3 156	2 980	2 938	2 724	2 705	2 654	2 466	2 594	2 484	2 392	2 384
55 - 59 г.	4 255	4 478	4 596	4 984	4 969	4 762	4 562	4 419	4 217	4 199	4 093	3 949	4 008	3 849	3 898	3 725
60 - 64 г.	5 203	5 215	5 324	5 418	5 558	5 648	5 707	5 874	5 925	5 953	5 882	5 669	5 794	5 666	5 622	5 462
65 - 69 г.	7 421	7 441	6 795	6 801	6 478	6 343	6 056	6 134	6 127	6 262	6 536	6 779	7 222	7 379	7 373	7 458
70 - 74 г.	9 299	9 201	9 080	9 344	9 100	8 852	8 187	7 476	7 261	7 201	7 030	6 742	6 850	7 268	7 264	7 641
75 - 79 г.	10 590	10 611	10 130	10 202	10 064	9 701	9 429	9 131	9 409	9 149	8 906	8 363	8 134	7 773	7 557	7 608
80 - 84 г.	7 499	8 326	8 851	9 155	9 397	9 272	9 147	8 748	8 957	8 726	8 779	8 266	8 791	8 986	8 497	8 566
85 +	6 223	5 565	5 358	5 889	6 152	6 801	6 898	6 995	8 101	7 880	8 564	8 331	8 931	9 475	9 309	9 812

Източник: НСИ

**1.5. УМРЕЛИ ПО ВЪЗРАСТ И ПОЛ за периода 2002 - 2017 г.**  
/ЖЕНИ/

/продължение и край /

Групи възраст	2002 г.	2003 г.	2004 г.	2005 г.	2006 г.	2007 г.	2008 г.	2009 г.	2010 г.	2011 г.	2012 г.	2013 г.	2014 г.	2015 г.	2016 г.	2017 г.
<b>ОБЩО</b>	<b>52 675</b>	<b>51 935</b>	<b>50 854</b>	<b>52 613</b>	<b>52 935</b>	<b>53 181</b>	<b>52 220</b>	<b>51 219</b>	<b>52 524</b>	<b>51 624</b>	<b>52 579</b>	<b>49 518</b>	<b>52 322</b>	<b>53 077</b>	<b>51 458</b>	<b>53 010</b>
под 1 г.	392	343	340	310	349	302	303	307	298	252	209	206	233	189	165	181
1 - 4 г.	74	75	87	58	56	63	60	68	51	51	54	45	43	43	35	37
5 - 9 г.	43	25	24	41	52	35	41	26	34	35	33	27	25	23	27	10
10 - 14 г.	41	55	62	49	41	45	41	30	38	25	24	25	22	25	19	20
15 - 19 г.	73	79	77	91	79	81	81	69	72	64	49	43	42	46	45	40
20 - 24 г.	127	111	107	106	102	106	105	87	102	83	66	73	77	71	50	57
25 - 29 г.	127	160	146	149	114	138	112	130	106	105	87	97	102	100	101	88
30 - 34 г.	213	204	207	186	196	194	196	198	192	148	145	142	156	145	143	127
35 - 39 г.	329	297	321	308	312	298	291	274	304	310	294	253	250	252	219	224
40 - 44 г.	496	512	490	478	510	447	406	400	459	466	395	445	490	441	407	454
45 - 49 г.	845	818	873	886	804	762	747	743	706	664	632	597	611	689	727	683
50 - 54 г.	1 399	1 323	1 325	1 267	1 333	1 256	1 224	1 174	1 126	1 078	1 078	1 035	1 204	1 015	1 028	1 011
55 - 59 г.	1 856	1 836	1 876	1 952	2 003	2 003	1 909	1 832	1 777	1 718	1 656	1 652	1 703	1 725	1 709	1 705
60 - 64 г.	2 617	2 568	2 467	2 607	2 598	2 636	2 588	2 687	2 714	2 778	2 743	2 409	2 721	2 592	2 639	2 612
65 - 69 г.	4 798	4 558	4 185	4 041	3 917	3 705	3 566	3 574	3 579	3 526	3 719	3 630	3 868	3 977	3 922	4 038
70 - 74 г.	7 550	7 359	7 162	7 411	7 151	6 873	6 415	5 969	5 498	5 260	5 346	4 821	5 145	5 249	5 196	5 554
75 - 79 г.	11 588	11 068	10 425	10 816	10 515	10 243	9 847	9 525	9 639	9 239	9 286	8 307	8 213	7 826	7 591	7 546
80 - 84 г.	9 895	11 101	11 791	12 189	12 598	12 727	12 359	11 725	11 883	11 607	11 614	11 099	11 723	12 041	11 138	11 451
85 +	10 212	9 443	8 889	9 668	10 205	11 267	11 929	12 401	13 946	14 215	15 149	14 612	15 694	16 628	16 297	17 172

Източник: НСИ

1.6. ЕСТЕСТВЕНО ДВИЖЕНИЕ НА НАСЕЛЕНИЕТО за периода 2002 - 2017 г.

Години	Средно годишно население	Сключени бракове	ЖИВОРОДЕНИ			УМРЕЛИ						Естествен прираст			Брачност	Раждаемост	Смъртност	Естествен прираст	Детска смъртност
						ОБЩО			в т.ч. деца под 1 год.										
			общо	момчета	момичета	всичко	мъже	жени	всичко	момчета	момичета	брой	мъже	жени	на 1000 души от населението			на 1000 деца	
2002 г.	7 868 900	29 218	66 499	34 497	32 002	112 617	59 942	52 675	887	495	392	-46 118	-25 445	-20 673	3.7	8.5	14.3	-5.8	13.3
2003 г.	7 823 557	30 645	67 359	34 670	32 689	111 927	59 992	51 935	831	488	343	-44 568	-25 322	-19 246	3.9	8.6	14.3	-5.7	12.3
2004 г.	7 781 161	31 038	69 886	36 026	33 860	110 110	59 256	50 854	814	474	340	-40 224	-23 230	-16 994	4.0	9.0	14.2	-5.2	11.6
2005 г.	7 739 900	33 501	71 075	36 478	34 597	113 374	60 761	52 613	739	429	310	-42 299	-24 283	-18 016	4.3	9.2	14.6	-5.4	10.4
2006 г.	7 699 020	32 773	73 978	38 108	35 870	113 438	60 503	52 935	720	371	349	-39 460	-22 395	-17 065	4.3	9.6	14.7	-5.1	9.7
2007 г.	7 659 764	29 640	75 349	38 822	36 527	113 004	59 823	53 181	690	388	302	-37 655	-21 001	-16 654	3.9	9.8	14.8	-5.0	9.2
2008 г.	7 623 395	27 722	77 712	39 986	37 726	110 523	58 303	52 220	668	365	303	-32 811	-18 317	-14 494	3.6	10.2	14.5	-4.3	8.6
2009 г.	7 585 131	25 923	80 956	41 312	39 644	108 068	56 849	51 219	729	422	307	-27 112	-15 537	-11 575	3.4	10.7	14.2	-3.5	9.0
2010 г.	7 534 289	24 286	75 513	38 836	36 677	110 165	57 641	52 524	708	410	298	-34 652	-18 805	-15 847	3.2	10.0	14.6	-4.6	9.4
2011 г.	7 348 328	21 448	70 846	36 533	34 313	108 258	56 634	51 624	601	349	252	-37 412	-20 101	-17 311	2.9	9.6	14.7	-5.1	8.5
2012 г.	7 305 888	21 167	69 121	35 662	33 459	109 281	56 702	52 579	536	327	209	-40 160	-21 040	-19 120	2.9	9.5	15.0	-5.5	7.8
2013 г.	7 265 115	21 943	66 578	34 044	32 534	104 345	54 827	49 518	489	283	206	-37 767	-20 783	-16 984	3.0	9.2	14.4	-5.2	7.3
2014 г.	7 223 937	24 596	67 585	34 735	32 850	108 952	56 630	52 322	517	284	233	-41 367	-21 895	-19 472	3.4	9.6	15.1	-5.7	7.6
2015 г.	7 177 991	27 720	65 950	34 069	31 881	110 117	57 040	53 077	434	245	189	-44 167	-22 971	-21 196	3.9	9.2	15.3	-6.2	6.6
2016 г.	7 127 822	26 803	64 984	33 375	31 609	107 580	56 122	51 458	423	258	165	-42 596	-22 747	-19 849	3.8	9.1	15.1	-6.0	6.5
2017 г.	7 075 947	28 593	63 955	32 787	31 168	109 791	56 781	53 010	408	227	181	-45 836	-23 994	-21 842	4.0	9.0	15.5	-6.5	6.4

Източник: НСИ

1.7.ОСНОВНИ ДЕМОГРАФСКИ ПОКАЗАТЕЛИ за периода 2002 - 2017 г.

	2002 г.	2003 г.	2004 г.	2005 г.	2006 г.	2007 г.	2008 г.	2009 г.	2010 г.	2011 г.	2012 г.	2013 г.	2014 г.	2015 г.	2016 г.	2017 г.
РАЖДАЕМОСТ /на 1000 души/	8.5	8.6	9.0	9.2	9.6	9.8	10.2	10.7	10.0	9.6	9.5	9.2	9.6	9.2	9.1	9.0
СМЪРТНОСТ/ на 1000 души/	14.3	14.3	14.2	14.6	14.7	14.8	14.5	14.2	14.6	14.7	15.0	14.4	15.1	15.3	15.1	15.5
ЕСТЕСТВЕН ПРИРАСТ /на 1000 души/	-5.8	-5.7	-5.2	-5.4	-5.1	-5.0	-4.3	-3.5	-4.6	-5.1	-5.5	-5.2	-5.7	-6.2	-6.0	-6.5
БРАЧНОСТ / на 1000 души/	3.7	3.9	4.0	4.3	4.3	3.9	3.6	3.4	3.2	2.9	2.9	3.0	3.4	3.9	3.8	4.0
ДЕТСКА СМЪРТНОСТ	13.3	12.3	11.6	10.4	9.7	9.2	8.6	9.0	9.4	8.5	7.8	7.3	7.6	6.6	6.5	6.4
ТОТАЛЕН КОЕФ. НА ПЛОДОВИТОСТ	1.21	1.23	1.29	1.31	1.38	1.42	1.48	1.57	1.49	1.51	1.50	1.48	1.52	1.53	1.54	1.56

Източник: НСИ

Данните за Брачност, Раждаемост, Смъртност, Естествен прираст и Детска смъртност на 1000 души от населението са от Годишните доклади на НСИ

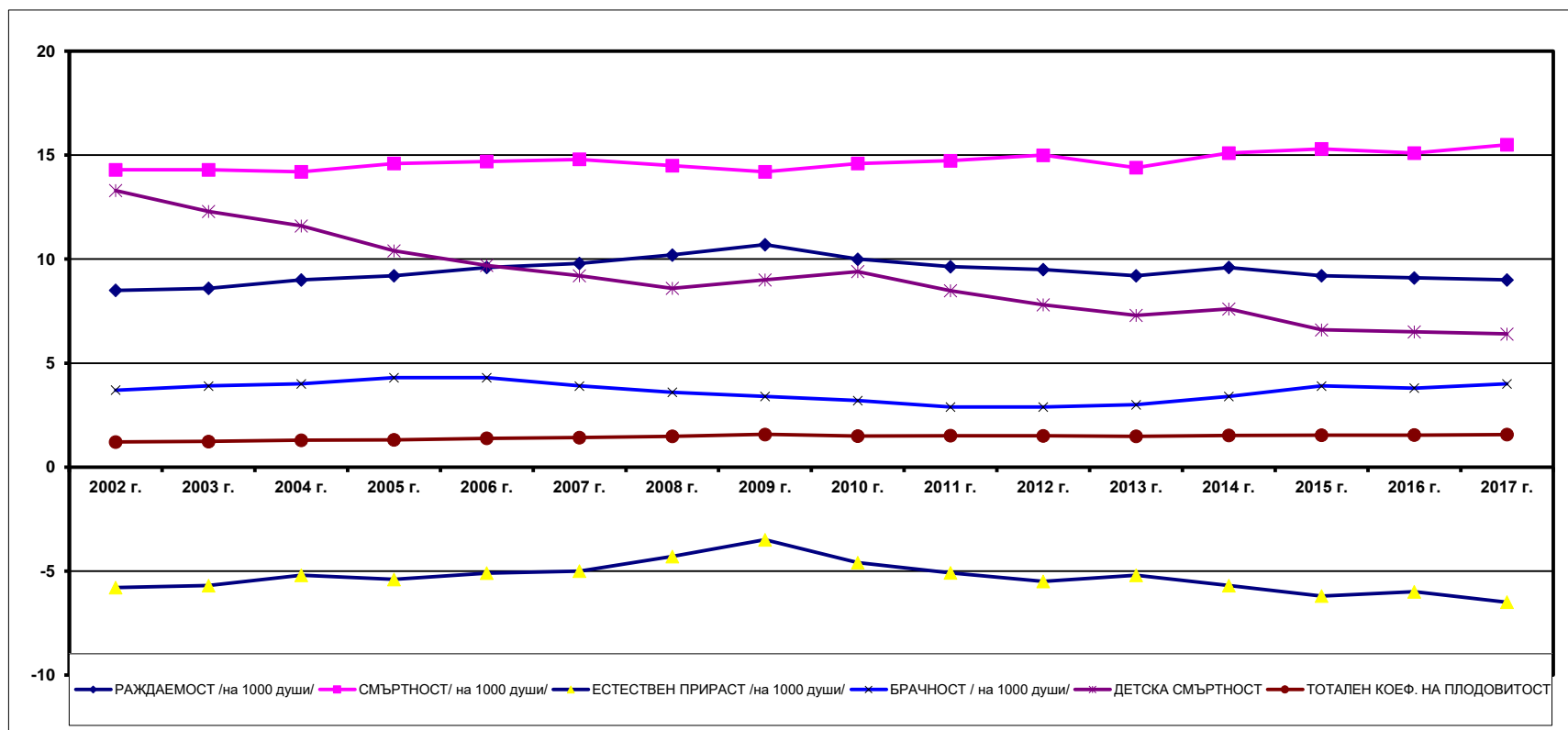

1.8. Средна продължителност на предстоящия живот на населението в България по единични възрасти и пол през периода 2004-2017 г.

Възраст	2004-2006 г.			2005-2007 г.			2006-2008 г.			2007-2009 г.			2008-2010 г.			2009-2011 г.		
	общо	мъже	жени	общо	мъже	жени	общо	мъже	жени	общо	мъже	жени	общо	мъже	жени	общо	мъже	жени
0	72.61	69.07	76.32	72.67	69.24	76.30	73.01	69.51	76.64	73.43	69.90	77.08	73.58	70.00	77.24	73.83	70.37	77.37
1	72.36	68.87	76.01	72.41	68.95	76.07	72.65	69.19	76.23	73.07	69.56	76.69	73.28	69.74	76.89	73.49	70.08	76.96
2	71.43	67.93	75.07	71.47	68.01	75.12	71.70	68.24	75.29	72.11	68.60	75.73	72.34	68.80	75.95	72.54	69.14	75.99
3	70.46	66.97	74.10	70.51	67.04	74.16	70.73	67.27	74.32	71.14	67.63	74.76	71.37	67.81	74.98	71.56	68.17	75.01
4	69.49	66.00	73.13	69.53	66.06	73.19	69.76	66.30	73.34	70.17	66.65	73.79	70.39	66.85	74.00	70.58	67.19	74.03
5	68.50	65.02	72.14	68.55	65.08	72.20	68.78	65.32	72.35	69.19	65.67	72.81	69.41	65.87	73.02	69.60	66.21	73.05
6	67.52	64.04	71.16	67.57	64.10	71.22	67.80	64.34	71.38	68.21	64.70	71.82	68.43	64.90	72.03	68.62	65.23	72.07
7	66.54	63.06	70.18	66.60	63.13	70.25	66.82	63.36	70.40	67.23	63.72	70.84	67.45	63.92	71.05	67.64	64.25	71.08
8	65.56	62.08	69.18	65.61	62.14	69.27	65.84	62.37	69.42	66.24	62.73	69.86	66.47	62.94	70.06	66.65	63.27	70.09
9	64.58	61.10	68.21	64.63	61.16	68.29	64.85	61.39	68.44	65.26	61.75	68.87	65.49	61.96	69.07	65.66	62.28	69.10
10	63.59	60.12	67.22	63.65	60.18	67.30	63.87	60.41	67.45	64.28	60.78	67.89	64.50	60.98	68.09	64.68	61.29	68.12
11	62.61	59.14	66.24	62.67	59.20	66.32	62.89	59.43	66.47	63.29	59.79	66.90	63.52	59.99	67.10	63.70	60.31	67.13
12	61.63	58.15	65.25	61.68	58.21	65.33	61.90	58.44	65.48	62.31	58.81	65.91	62.53	59.01	66.11	62.71	59.33	66.14
13	60.64	57.17	64.27	60.70	57.23	64.35	60.92	57.46	64.49	61.33	57.83	64.93	61.55	58.03	65.14	61.73	58.35	65.16
14	59.67	56.19	63.29	59.72	56.25	63.37	59.94	56.48	63.51	60.35	56.85	63.95	60.57	57.05	64.15	60.74	57.37	64.17
15	58.69	55.21	62.30	58.74	55.28	62.39	58.96	55.51	62.53	59.37	55.87	62.96	59.59	56.07	63.16	59.76	56.39	63.19
16	57.71	54.24	61.32	57.77	54.31	61.40	57.98	54.54	61.54	58.39	54.90	61.98	58.61	55.09	62.18	58.78	55.42	62.20
17	56.73	53.26	60.34	56.80	53.35	60.42	57.02	53.58	60.56	57.42	53.93	61.00	57.64	54.13	61.20	57.81	54.45	61.22
18	55.75	52.29	59.36	55.82	52.38	59.44	56.05	52.62	59.58	56.45	52.98	60.02	56.67	53.16	60.22	56.83	53.48	60.24
19	54.78	51.32	58.38	54.85	51.41	58.47	55.08	51.66	58.61	55.49	52.02	59.04	55.70	52.20	59.25	55.87	52.51	59.27
20	53.81	50.36	57.40	53.89	50.47	57.49	54.12	50.71	57.64	54.53	51.07	58.07	54.74	51.25	58.27	54.91	51.57	58.29
21	52.85	49.41	56.42	52.93	49.52	56.52	53.16	49.77	56.66	53.56	50.12	57.09	53.78	50.30	57.29	53.95	50.62	57.31
22	51.88	48.45	55.44	51.97	48.56	55.54	52.20	48.82	55.68	52.60	49.17	56.11	52.81	49.35	56.32	52.98	49.67	56.33
23	50.92	47.51	54.46	51.01	47.62	54.55	51.24	47.87	54.70	51.64	48.23	55.13	51.85	48.41	55.34	52.02	48.72	55.36
24	49.96	46.58	53.48	50.05	46.69	53.58	50.28	46.93	53.73	50.68	47.28	54.15	50.89	47.46	54.36	51.06	47.76	54.38
25	49.01	45.64	52.50	49.09	45.74	52.60	49.32	45.98	52.76	49.72	46.33	53.17	49.93	46.52	53.38	50.10	46.82	53.41
26	48.05	44.69	51.52	48.14	44.80	51.63	48.37	45.05	51.78	48.76	45.40	52.20	48.97	45.58	52.40	49.13	45.87	52.43
27	47.09	43.74	50.55	47.17	43.84	50.65	47.41	44.10	50.80	47.80	44.45	51.22	48.02	44.63	51.43	48.18	44.92	51.46
28	46.13	42.80	49.57	46.21	42.90	49.68	46.45	43.16	49.83	46.85	43.52	50.24	47.06	43.69	50.44	47.21	43.97	50.47
29	45.17	41.85	48.60	45.25	41.96	48.70	45.49	42.21	48.85	45.89	42.57	49.27	46.10	42.74	49.47	46.25	43.02	49.50
30	44.21	40.90	47.62	44.29	41.01	47.72	44.53	41.26	47.87	44.93	41.63	48.30	45.14	41.79	48.50	45.29	42.07	48.53
31	43.25	39.95	46.66	43.34	40.06	46.75	43.58	40.32	46.90	43.98	40.68	47.32	44.18	40.85	47.52	44.34	41.13	47.56
32	42.30	39.02	45.68	42.38	39.12	45.77	42.62	39.38	45.93	43.02	39.74	46.35	43.22	39.90	46.56	43.38	40.19	46.59
33	41.34	38.07	44.71	41.43	38.18	44.81	41.67	38.44	44.96	42.06	38.80	45.38	42.27	38.96	45.58	42.43	39.25	45.61
34	40.40	37.14	43.75	40.48	37.25	43.84	40.72	37.50	43.99	41.11	37.86	44.41	41.32	38.02	44.61	41.48	38.31	44.65
35	39.45	36.21	42.79	39.53	36.31	42.87	39.77	36.57	43.02	40.17	36.92	43.45	40.37	37.08	43.66	40.53	37.37	43.69
36	38.51	35.28	41.83	38.59	35.38	41.91	38.83	35.63	42.07	39.22	35.98	42.49	39.42	36.15	42.69	39.59	36.44	42.73
37	37.57	34.36	40.87	37.65	34.45	40.95	37.89	34.71	41.11	38.28	35.06	41.54	38.48	35.22	41.74	38.64	35.50	41.77
38	36.64	33.43	39.92	36.71	33.53	40.01	36.95	33.78	40.16	37.34	34.14	40.58	37.55	34.30	40.78	37.70	34.58	40.81
39	35.71	32.52	38.97	35.78	32.62	39.06	36.01	32.85	39.20	36.41	33.21	39.62	36.61	33.38	39.83	36.76	33.64	39.86
40	34.79	31.63	38.02	34.86	31.71	38.10	35.08	31.94	38.24	35.48	32.30	38.67	35.68	32.46	38.88	35.83	32.72	38.91
41	33.87	30.74	37.06	33.94	30.81	37.16	34.15	31.03	37.30	34.55	31.40	37.71	34.76	31.57	37.93	34.90	31.81	37.97
42	32.97	29.86	36.13	33.03	29.93	36.22	33.23	30.13	36.36	33.63	30.50	36.76	33.84	30.67	36.98	33.99	30.92	37.04
43	32.07	28.98	35.20	32.13	29.05	35.29	32.33	29.25	35.42	32.72	29.61	35.82	32.93	29.78	36.03	33.08	30.02	36.09
44	31.18	28.12	34.26	31.23	28.18	34.37	31.43	28.37	34.49	31.81	28.73	34.89	32.02	28.90	35.10	32.17	29.13	35.16
45	30.29	27.26	33.35	30.35	27.32	33.44	30.54	27.52	33.57	30.92	27.86	33.96	31.14	28.04	34.17	31.29	28.28	34.24
46	29.41	26.41	32.43	29.47	26.48	32.53	29.67	26.67	32.65	30.04	27.01	33.05	30.26	27.19	33.25	30.41	27.43	33.32
47	28.55	25.58	31.53	28.60	25.64	31.61	28.79	25.83	31.73	29.17	26.16	32.13	29.39	26.35	32.34	29.54	26.59	32.40
48	27.69	24.76	30.62	27.75	24.83	30.70	27.93	25.00	30.82	28.31	25.34	31.23	28.53	25.53	31.43	28.67	25.76	31.49
49	26.86	23.97	29.73	26.90	24.02	29.81	27.08	24.20	29.91	27.46	24.54	30.31	27.68	24.73	30.53	27.83	24.96	30.59
50	26.02	23.18	28.84	26.07	23.24	28.91	26.24	23.41	29.01	26.61	23.74	29.40	26.83	23.91	29.63	26.99	24.15	29.70

Източник: НСИ

1.8. Средна продължителност на предстоящия живот на населението в България по единични възрасти и пол през периода 2004 - 2017 г.

/продължение/

Възраст	2004-2006 г.			2005-2007 г.			2006-2008 г.			2007-2009 г.			2008-2010 г.			2009-2011 г.		
	общо	мъже	жени	общо	мъже	жени	общо	мъже	жени	общо	мъже	жени	общо	мъже	жени	общо	мъже	жени
51	25.20	22.41	27.95	25.24	22.46	28.02	25.41	22.63	28.11	25.78	22.96	28.51	26.00	23.13	28.73	26.15	23.36	28.80
52	24.39	21.66	27.06	24.43	21.71	27.14	24.59	21.87	27.23	24.96	22.20	27.62	25.17	22.35	27.84	25.32	22.58	27.91
53	23.58	20.92	26.16	23.62	20.97	26.25	23.78	21.12	26.35	24.15	21.44	26.73	24.36	21.60	26.95	24.51	21.82	27.03
54	22.79	20.19	25.30	22.84	20.24	25.38	22.99	20.39	25.48	23.35	20.71	25.87	23.56	20.86	26.08	23.70	21.07	26.14
55	22.02	19.50	24.44	22.06	19.53	24.52	22.21	19.68	24.61	22.56	19.98	25.00	22.77	20.13	25.22	22.92	20.35	25.28
56	21.26	18.81	23.57	21.30	18.84	23.67	21.44	18.97	23.75	21.79	19.27	24.14	21.99	19.40	24.36	22.14	19.63	24.43
57	20.49	18.13	22.71	20.54	18.17	22.82	20.68	18.30	22.90	21.02	18.57	23.28	21.22	18.71	23.50	21.36	18.92	23.56
58	19.73	17.45	21.86	19.79	17.50	21.96	19.94	17.64	22.05	20.27	17.91	22.44	20.45	18.01	22.65	20.60	18.23	22.71
59	18.99	16.79	21.01	19.04	16.84	21.12	19.19	16.98	21.22	19.53	17.25	21.60	19.71	17.35	21.81	19.84	17.55	21.86
60	18.25	16.14	20.18	18.31	16.20	20.28	18.45	16.33	20.37	18.79	16.60	20.75	18.98	16.71	20.97	19.11	16.90	21.03
61	17.52	15.49	19.35	17.58	15.57	19.45	17.73	15.70	19.53	18.05	15.97	19.90	18.25	16.07	20.13	18.39	16.28	20.20
62	16.80	14.87	18.52	16.85	14.93	18.61	17.00	15.07	18.70	17.33	15.34	19.07	17.52	15.43	19.30	17.66	15.63	19.38
63	16.09	14.25	17.72	16.14	14.30	17.81	16.28	14.43	17.89	16.62	14.72	18.26	16.81	14.82	18.48	16.95	15.01	18.56
64	15.41	13.67	16.92	15.45	13.71	17.02	15.58	13.82	17.09	15.91	14.10	17.45	16.10	14.21	17.67	16.23	14.39	17.74
65	14.72	13.07	16.13	14.76	13.11	16.22	14.89	13.23	16.30	15.22	13.51	16.65	15.41	13.62	16.87	15.54	13.79	16.95
66	14.05	12.49	15.37	14.09	12.53	15.46	14.21	12.64	15.53	14.53	12.92	15.87	14.71	13.01	16.07	14.83	13.17	16.14
67	13.38	11.90	14.61	13.42	11.96	14.69	13.54	12.07	14.76	13.86	12.35	15.09	14.04	12.44	15.30	14.15	12.58	15.36
68	12.73	11.36	13.86	12.77	11.40	13.94	12.88	11.50	14.01	13.19	11.78	14.32	13.38	11.87	14.54	13.48	12.01	14.59
69	12.10	10.83	13.13	12.14	10.88	13.21	12.23	10.95	13.25	12.52	11.21	13.56	12.72	11.32	13.79	12.83	11.46	13.83
70	11.47	10.29	12.41	11.51	10.35	12.49	11.59	10.41	12.52	11.87	10.65	12.83	12.08	10.77	13.06	12.18	10.89	13.11
71	10.88	9.79	11.74	10.92	9.84	11.81	10.99	9.91	11.83	11.26	10.13	12.13	11.46	10.23	12.35	11.54	10.35	12.37
72	10.30	9.30	11.07	10.33	9.34	11.14	10.38	9.39	11.13	10.66	9.62	11.44	10.84	9.72	11.64	10.90	9.81	11.65
73	9.72	8.80	10.41	9.76	8.86	10.49	9.80	8.89	10.47	10.06	9.12	10.76	10.25	9.21	10.97	10.30	9.31	10.96
74	9.15	8.32	9.76	9.20	8.39	9.85	9.25	8.43	9.84	9.50	8.64	10.13	9.68	8.72	10.32	9.72	8.81	10.30
75	8.61	7.84	9.16	8.65	7.93	9.24	8.70	7.96	9.22	8.96	8.18	9.51	9.13	8.25	9.70	9.15	8.33	9.66
76	8.08	7.38	8.58	8.12	7.47	8.65	8.15	7.49	8.62	8.43	7.72	8.91	8.59	7.80	9.09	8.61	7.88	9.04
77	7.58	6.94	8.02	7.62	7.03	8.10	7.63	7.03	8.03	7.89	7.27	8.32	8.06	7.34	8.50	8.08	7.42	8.44
78	7.11	6.52	7.50	7.13	6.59	7.57	7.13	6.59	7.49	7.39	6.83	7.77	7.54	6.88	7.92	7.56	6.97	7.87
79	6.65	6.14	6.99	6.68	6.22	7.07	6.66	6.17	6.98	6.92	6.41	7.24	7.05	6.44	7.39	7.06	6.52	7.33
80	6.23	5.76	6.54	6.27	5.88	6.61	6.22	5.80	6.49	6.46	6.01	6.75	6.59	6.02	6.88	6.59	6.10	6.80
81	5.82	5.40	6.08	5.87	5.55	6.17	5.80	5.44	6.03	6.04	5.64	6.29	6.15	5.63	6.40	6.14	5.71	6.30
82	5.43	5.07	5.65	5.49	5.25	5.76	5.42	5.11	5.60	5.65	5.29	5.86	5.74	5.24	5.96	5.72	5.33	5.84
83	5.06	4.75	5.25	5.13	4.95	5.37	5.05	4.80	5.20	5.29	4.98	5.47	5.37	4.90	5.56	5.32	4.98	5.39
84	4.73	4.45	4.89	4.80	4.67	5.02	4.69	4.47	4.81	4.95	4.69	5.09	5.03	4.60	5.19	4.96	4.67	4.98
85	4.40	4.16	4.54	4.50	4.41	4.72	4.36	4.16	4.47	4.62	4.40	4.75	4.71	4.29	4.83	4.62	4.38	4.68
86	4.09	3.88	4.18	4.23	4.18	4.42	4.04	3.87	4.14	4.33	4.16	4.42	4.41	4.01	4.50	4.30	4.08	4.32
87	3.79	3.62	3.85	3.98	3.96	4.14	3.74	3.61	3.81	4.07	3.93	4.14	4.11	3.68	4.20	3.94	3.76	3.98
88	3.50	3.37	3.53	3.75	3.76	3.88	3.51	3.43	3.55	3.79	3.67	3.84	3.85	3.38	3.93	3.60	3.46	3.67
89	3.23	3.14	3.24	3.54	3.57	3.64	3.32	3.28	3.35	3.52	3.44	3.57	3.60	3.06	3.67	3.30	3.18	3.36
90	2.98	2.91	2.96	3.35	3.39	3.43	3.17	3.15	3.18	3.31	3.27	3.33	3.35	2.74	3.40	3.00	2.95	3.03
91	2.75	2.70	2.71	3.16	3.22	3.22	3.03	3.03	3.04	3.14	3.14	3.14	3.05	2.53	3.07	2.69	2.68	2.69
92	2.52	2.50	2.47	2.99	3.05	3.03	2.91	2.91	2.90	2.99	3.01	2.98	2.67	2.37	2.68	2.39	2.38	2.39
93	2.31	2.31	2.24	2.81	2.88	2.84	2.77	2.79	2.77	2.85	2.88	2.83	2.35	2.23	2.37	2.17	2.16	2.18
94	2.11	2.12	2.03	2.63	2.70	2.65	2.63	2.65	2.62	2.70	2.74	2.68	2.22	2.11	2.25	2.01	2.00	2.02
95	1.92	1.94	1.83	2.43	2.50	2.44	2.47	2.49	2.46	2.53	2.57	2.50	2.06	1.99	2.09	1.87	1.85	1.87
96	1.72	1.76	1.64	2.21	2.27	2.22	2.27	2.29	2.26	2.31	2.35	2.29	1.89	1.85	1.93	1.73	1.72	1.73
97	1.52	1.56	1.44	1.95	2.00	1.95	2.01	2.03	2.00	2.04	2.08	2.03	1.69	1.68	1.73	1.57	1.56	1.57
98	1.28	1.32	1.22	1.61	1.64	1.61	1.66	1.67	1.65	1.68	1.70	1.67	1.41	1.44	1.47	1.35	1.34	1.36
99	0.97	0.99	0.93	1.14	1.16	1.14	1.17	1.18	1.17	1.18	1.19	1.17	1.04	1.07	1.08	1.03	1.02	1.03
100	0.46	0.46	0.45	0.48	0.48	0.48	0.48	0.48	0.48	0.48	0.48	0.48	0.47	0.47	0.47	0.47	0.47	0.47

Източник: НСИ







**1.9. НАСЕЛЕНИЕ НА 16 И ПОВЕЧЕ ГОДИНИ към 4.12.1992 г.**  
по групи инвалидност, пол и местоживееене

Групи инвалидност	ОБЩО	МЪЖЕ	ЖЕНИ
	<b>О Б Щ О</b>		
ОБЩО	6 751 605	3 279 677	3 471 928
в т.ч. инвалиди	233 709	119 467	114 242
По групи инвалидност			
Първа	58 761	31 866	26 895
Втора	87 954	43 289	44 665
Трета	86 994	44 312	42 682
	<b>В Г РА Д О В Е Т Е</b>		
ОБЩО	4 475 399	2 163 447	2 311 952
в т.ч. инвалиди	145 813	70 969	74 844
По групи инвалидност			
Първа	37 787	19 937	17 850
Втора	54 918	25 259	29 659
Трета	53 108	25 773	27 335
	<b>В С Е Л А Т А</b>		
ОБЩО	2 276 206	1 116 230	1 159 976
в т.ч. инвалиди	87 896	48 498	39 398
По групи инвалидност			
Първа	20 974	11 929	9 045
Втора	33 036	18 030	15 006
Трета	33 886	18 539	15 347

Източник: НСИ

**1.10. НАСЕЛЕНИЕ НА 16 И ПОВЕЧЕ ГОДИНИ към 01.03.2001 г.**  
по групи инвалидност, пол и местоживееене

Групи инвалидност	ОБЩО	МЪЖЕ	ЖЕНИ
	<b>О Б Щ О</b>		
ОБЩО	6 606 032	3 184 006	3 422 026
в т.ч. инвалиди	222 346	109 938	112 408
По групи инвалидност			
Първа	78 999	38 968	40 031
Втора	89 688	43 428	46 260
Трета	53 659	27 542	26 117
Непоказано	20 323	9 243	11 080
	<b>В Г Р А Д О В Е Т Е</b>		
ОБЩО	4 538 199	2 172 306	2 365 893
в т.ч. инвалиди	143 290	67 723	75 567
По групи инвалидност			
Първа	53 750	25 464	28 286
Втора	57 165	26 319	30 846
Трета	32 375	15 940	16 435
Непоказано	15 023	7 020	8 003
	<b>В С Е Л А Т А</b>		
ОБЩО	2 067 833	1 011 700	1 056 133
в т.ч. инвалиди	79 056	42 215	36 841
По групи инвалидност			
Първа	25 249	13 504	11 745
Втора	32 523	17 109	15 414
Трета	21 284	11 602	9 682
Непоказано	5 300	2 223	3 077

Източник: НСИ

**1.11. НАСЕЛЕНИЕ към 01.02.2011 г.**  
по степени на увреждане

Степен на увреждане	Брой	Структура (в %)
На 16 и повече години - общо	465 228	100.0
До 50%	38 846	8.3
От 50 до 70%	110 528	23.8
От 71 до 90%	184 556	39.7
Над 90%	131 298	28.2
Деца - общо	9 039	100.0
До 50%	1 964	21.7
От 50 до 90%	4 040	44.7
Над 90%	3 035	33.6

Източник: НСИ

**2. ОСНОВНИ  
ИКОНОМИЧЕСКИ  
ПОКАЗАТЕЛИ**

**МАКРОИКОНОМИКА**

2.1 БРУТЕН ВЪТРЕШЕН ПРОДУКТ ПО КОМПОНЕНТИ НА КРАЙНОТО ТЪРСЕНЕ за периода 2002 - 2017 г.

/Милиони лева по текущи цени/

ПОКАЗАТЕЛИ	2002 г.	2003 г.	2004 г.	2005 г.	2006 г.	2007 г.	2008 г.	2009 г.	2010 г.	2011 г.	2012 г.	2013 г.	2014 г.	2015 г.	2016 г.	2017 г.*
Крайно потребление	29 537	31 998	35 830	40 509	45 185	54 073	60 230	58 177	60 028	63 116	66 642	64 969	66 496	69 672	72 049	76 531
Индивидуално	26 200	28 273	31 680	35 924	40 009	48 233	53 918	51 896	53 834	56 785	60 185	57 850	59 602	62 563	64 707	68 572
Домакинства	22 837	24 440	27 654	31 787	35 289	43 275	47 529	45 721	47 414	50 026	53 346	50 660	51 963	54 831	56 715	60 116
Нетърговски организации, обслужващи домакинства	139	171	184	178	166	209	227	232	294	291	325	351	428	555	597	609
Правителство	3 224	3 662	3 841	3 959	4 554	4 748	6 161	5 943	6 126	6 468	6 514	6 839	7 211	7 177	7 396	7 847
Колективно	3 337	3 725	4 150	4 585	5 175	5 840	6 313	6 280	6 194	6 331	6 457	7 119	6 893	7 109	7 342	7 959
Бруто образуване на основен капитал	6 465	7 256	8 632	12 067	14 709	17 962	24 025	20 331	16 606	16 896	17 443	17 365	17 653	18 612	17 484	18 947
Физическо изменение на запасите	521	832	1 019	965	2 488	3 380	2 876	520	268	443	558	169	275	156	536	1 644
Салдо /износ-внос/	-2 717	-3 730	-4 594	-6 890	-9 163	-11 951	-14 375	-6 041	-2 131	304	-2 603	-337	-789	131	4 060	1 509
Износ на стоки и услуги	11 463	12 610	16 875	19 996	25 184	33 243	38 228	30 896	37 519	47 704	49 882	53 122	54 373	56 781	60 223	65 418
Внос на стоки и услуги	14 180	16 339	21 469	26 887	34 347	45 194	52 604	36 937	39 650	47 400	52 485	53 459	55 161	56 650	56 163	63 909
Статистическа разлика	-	-	-	-	-	-	-	-	-	-	-	-	-	-	-	-
<b>БРУТЕН ВЪТРЕШЕН ПРОДУКТ</b>	<b>33 806</b>	<b>36 357</b>	<b>40 886</b>	<b>46 651</b>	<b>53 219</b>	<b>63 464</b>	<b>72 756</b>	<b>72 986</b>	<b>74 771</b>	<b>80 759</b>	<b>82 040</b>	<b>82 166</b>	<b>83 634</b>	<b>88 571</b>	<b>94 130</b>	<b>98 631</b>

\* Предварителни данни  
Източник: НСИ

**2.2 ИНДЕКС НА ПОТРЕБИТЕЛСКИТЕ ЦЕНИ ПО МЕСЕЦИ за периода 2002 - 2017 г.**

месеци	2002 г.	2003 г.	2004 г.	2005 г.	2006 г.	2007 г.	2008 г.	2009 г.	2010 г.	2011 г.	2012 г.	2013 г.	2014 г.	2015 г.	2016 г.	2017 г.
<b>Януари</b>	102.69	100.65	101.37	100.74	100.80	101.42	101.40	100.78	100.65	100.64	100.23	100.41	99.78	99.62	100.00	101.26
<b>Февруари</b>	101.63	100.13	100.35	100.87	103.02	100.46	101.11	100.05	100.56	101.23	100.90	100.05	99.64	100.18	99.68	100.03
<b>Март</b>	100.78	100.38	99.93	100.33	100.28	99.94	100.82	99.82	100.21	100.56	100.27	99.46	99.77	100.39	99.34	99.53
<b>Април</b>	99.89	100.29	100.28	101.07	100.44	100.49	100.85	100.69	101.13	100.23	100.22	99.57	100.30	100.68	99.97	100.65
<b>Май</b>	97.93	99.39	100.03	99.52	99.96	100.08	100.46	99.68	99.82	99.96	99.92	99.86	99.47	99.83	100.03	99.74
<b>Юни</b>	98.31	97.83	98.23	98.69	98.43	99.62	99.84	99.63	99.08	99.10	99.00	99.57	99.63	99.13	99.86	99.49
<b>Юли</b>	100.11	100.89	101.22	100.10	99.54	102.22	101.50	99.41	100.40	100.03	101.53	99.46	100.43	99.85	100.97	100.34
<b>Август</b>	99.34	100.75	99.55	100.58	99.77	103.09	100.12	99.84	100.12	99.75	100.52	99.38	99.75	100.03	99.95	100.09
<b>Септември</b>	100.79	100.94	100.94	101.40	100.30	101.32	101.12	99.97	100.75	100.03	101.07	100.09	99.84	99.86	99.55	100.18
<b>Октомври</b>	100.99	100.69	100.16	101.18	101.26	100.57	100.54	100.13	100.60	100.77	100.26	100.48	100.89	100.21	100.22	100.64
<b>Ноември</b>	100.16	101.84	100.62	100.99	101.42	101.58	99.95	100.09	100.70	100.32	99.87	99.80	99.63	99.86	99.96	100.43
<b>Декември</b>	101.24	101.78	101.26	100.83	101.16	101.08	99.81	100.47	100.44	100.10	100.39	100.28	100.00	100.01	100.58	100.38
<b>средногодишен</b>	<b>105.81</b>	<b>102.35</b>	<b>106.15</b>	<b>105.04</b>	<b>107.26</b>	<b>108.40</b>	<b>112.35</b>	<b>102.75</b>	<b>102.44</b>	<b>104.22</b>	<b>102.95</b>	<b>100.89</b>	<b>98.58</b>	<b>99.90</b>	<b>99.20</b>	<b>102.06</b>

Източник: НСИ

2.3 ЗАЕТИ ЛИЦА ЗА ПЕРИОДА 2002-2017 г.

(хиляди)

ВИД ЗАЕТИ ЛИЦА	2002 г.	2003 г.	2004 г.	2005 г.	2006 г.	2007 г.	2008 г.	2009 г.	2010 г.	2011 г.	2012 г.	2013 г.	2014 г.	2015 г.	2016 г.	2017 г.*
1. Заети лица																
Общо за икономиката	3 222.1	3 317.4	3 403.4	3 495.3	3 612.0	3 726.7	3 814.6	3 749.3	3 603.9	3 524.6	3 436.4	3 421.6	3 434.2	3 446.2	3 463.3	3 463.3
1.1. Наети лица																
Общо за икономиката	2 280.6	2 365.0	2 431.9	2 523.0	2 631.1	2 740.4	2 806.5	2 747.6	2 627.5	2 587.0	2 539.9	2 511.1	2 506.2	2 530.9	2 576.1	2 584.4
1.2. Самонаети лица																
Общо за икономиката	941.5	952.4	971.5	972.3	980.9	986.3	1 008.1	1 001.7	976.4	937.5	896.5	910.5	927.9	915.4	887.3	941.0

\* Данните за 2017 са предварителни

Източник: НСИ

2.4 Среден годишен брой на наетите лица по трудово и служебно правоотношение по сектори за периода 2002-2017 г.

(среден годишен брой)

Форма на собственост	2002 г.	2003 г.	2004 г.	2005 г.	2006 г.	2007 г.	2008 г.	2009 г.	2010 г.	2011 г.	2012 г.	2013 г.	2014 г.	2015 г.	2016 г.	2017 г.*
ОБЩО	1 927 690	2 079 932	2 152 301	2 177 226	2 267 727	2 380 257	2 466 852	2 404 633	2 242 607	2 242 488	2 218 718	2 226 403	2 240 544	2 254 768	2 277 345	2 230 242
ОБЩЕСТВЕН СЕКТОР	729 591	763 418	728 893	680 084	668 046	646 010	614 768	603 207	565 772	562 556	558 445	563 056	545 768	536 846	535 050	529 051
ЧАСТЕН СЕКТОР	1 198 099	1 316 514	1 423 408	1 497 142	1 599 681	1 734 247	1 852 084	1 801 426	1 676 835	1 679 932	1 660 273	1 663 347	1 694 776	1 717 922	1 742 295	1 701 191

\* Данните за 2017 са предварителни

Източник: НСИ, Краткосрочна статистика на заетостта и разходите за труд

2.5 Средномесечна работна заплата на наетите лица по трудово и служебно правоотношение по сектори за периода 2002-2017 г.

/лева/

Форма на собственост	2002 г.	2003 г.	2004 г.	2005 г.	2006 г.	2007 г.	2008 г.	2009 г.	2010 г.	2011 г.	2012 г.	2013 г.	2014 г.	2015 г.	2016 г.	2017 г.*
ОБЩО	258	273	292	324	360	431	544.83	609.08	648.08	685.83	731.08	775.08	821.67	877.92	948.25	1 060.42
ОБЩЕСТВЕН СЕКТОР	323	343	367	401	441	521	650.92	713.58	748.58	761.08	791.33	835.58	887.83	925.75	981.00	1 071.67
ЧАСТЕН СЕКТОР	218	233	254	288	326	397	509.50	573.83	613.83	660.50	710.67	754.50	800.17	862.92	938.08	1 056.92

Източник: НСИ - годишна статистика

\* Предварителни данни

[https://infostat.nsi.bg/infostat/pages/reports/query.jsf?x\\_2=636](https://infostat.nsi.bg/infostat/pages/reports/query.jsf?x_2=636)



**2.6 СРЕДНА МЕСЕЧНА РАБОТНА ЗАПЛАТА И СРЕДЕН МЕСЕЧЕН  
ОСИГУРИТЕЛЕН ДОХОД ЗА СТРАНАТА**

/лева/

ГОДИНА	Средно месечна работна заплата - НСИ				
	Общо за годината	I трим.	II трим.	III трим.	IV трим.
1948	10110				
1949	10585				
1950	11396				
1951	12327				
1952	539				
1953	579				
1954	612				
1955	628				
1956	648				
1957	679				
1958	696				
1959	720				
1960	782				
1961	828				
1962	85.00				
1963	87.58				
1964	89.67				
1965	92.42				
1966	96.42				
1967	107.00				
1968	113.83				
1969	117.17				
1970	123.83				
1971	126.50				
1972	130.92				
1973	139.17				
1974	142.00				
1975	146.42				
1976	148.08				
1977	151.42				
1978	157.25	137.67	148.33	153.67	188.33
1979	164.92	143.67	152.67	158.67	202.67
1980	182.50	164.67	173.67	179.33	211.00
1981	191.58	171.33	182.33	188.33	221.67
1982	196.92	180.67	181.00	192.33	233.67
1983	199.42	184.33	191.33	194.00	227.00
1984	207.33	187.67	194.67	202.00	243.33
1985	213.67	190.33	205.00	210.33	247.67
1986	224.75	202.67	213.67	220.00	261.00
1987	234.33	209.33	219.33	224.67	280.67
1988	252.08	220.67	229.33	239.33	316.67
1989	274.33	231.67	243.67	267.00	351.33
1990	377.75	287.67	323.00	355.67	545.00
1991	1 011.75	513.33	766.67	1 006.00	1 857.33
1992	2 047.33	1 554.00	1 818.00	2 140.33	2 663.00
1993	3 231.33	2 465.33	2 966.00	3 309.00	3 903.00
1994	4 960.42	3 822.00	4 432.00	4 903.33	6 062.00
1995	7 597.17	6 178.00	7 135.00	7 716.67	8 611.67
1996	13 269.00	8 477.67	10 404.00	13 880.00	20 515.00

**2.6 СРЕДНА МЕСЕЧНА РАБОТНА ЗАПЛАТА И СРЕДЕН МЕСЕЧЕН ОСИГУРИТЕЛЕН ДОХОД ЗА СТРАНАТА**

/продължение/

/лева/

МЕСЕЦИ	1997 г.		1998 г.		1999 г.		2000 г.	
	Средна месечна работна заплата - НСИ	Среден месечен осигурителен доход - НОИ	Средна месечна работна заплата - НСИ	Среден месечен осигурителен доход - НОИ	Средна месечна работна заплата - НСИ	Среден месечен осигурителен доход - НОИ	Средна месечна работна заплата - НСИ	Среден месечен осигурителен доход - НОИ
януари	30 322	27 782	159 480	152 017	183 368	177 303	199	192.10
февруари	55 909	52 713	160 333	150 119	182 758	175 802	203	195.53
март	101 617	80 121	171 930	157 686	193 111	176 152	217	209.46
април	117 995	101 144	175 095	162 211	192 412	174 496	218	208.52
май	137 301	119 402	174 865	160 687	201 197	178 629	225	215.74
юни	152 230	125 833	180 575	161 619	197 043	178 851	223	208.23
юли	146 690	129 270	179 763	164 605	199.83	183.93	223	215.66
август	148 124	132 939	178 093	164 840	200.09	181.88	222	218.11
септември	166 750	138 426	187 998	171 604	210.91	185.75	235	224.27
октомври	161 765	142 115	183 862	177 458	201.95	183.23	224	226.35
ноември	169 738	150 185	183 745	180 828	205.32	183.97	234	248.50
декември	185 173	167 614	190 410	183 587	211.47	186.99	246	252.52
<b>средногодишно</b>	<b>132 317</b>	<b>113 557</b>	<b>187 438</b>	<b>164 790</b>	<b>201.00</b>	<b>180.05</b>	<b>225</b>	<b>217.11</b>

МЕСЕЦИ	2001 г.		2002 г.		2003 г.		2004 г.	
	Средна месечна работна заплата - НСИ	Среден месечен осигурителен доход - НОИ	Средна месечна работна заплата - НСИ	Среден месечен осигурителен доход - НОИ	Средна месечна работна заплата - НСИ	Среден месечен осигурителен доход - НОИ	Средна месечна работна заплата - НСИ	Среден месечен осигурителен доход - НОИ
януари	231	230.68	245	248.45	262	276.08	275	290.23
февруари	228	221.10	246	245.76	257	273.19	274	288.60
март	239	233.01	257	249.00	273	273.89	288	306.58
април	248	243.28	253	258.77	272	283.40	285	302.89
май	254	253.53	260	262.41	279	280.47	292	306.90
юни	254	251.61	257	254.14	273	271.37	287	302.95
юли	249	248.07	259	259.44	272	277.69	291	307.78
август	248	248.63	258	258.68	270	269.61	288	307.92
септември	256	245.20	265	260.68	283	275.14	300	309.14
октомври	253	248.92	263	259.07	272	272.16	293	306.81
ноември	255	259.59	263	271.61	281	282.09	300	315.96
декември	270	265.24	273	285.13	298	328.52	318	356.40
<b>средногодишно</b>	<b>240</b>	<b>242.96</b>	<b>258</b>	<b>259.75</b>	<b>273.33</b>	<b>280.76</b>	<b>292.42</b>	<b>308.80</b>

МЕСЕЦИ	2005 г.		2006 г.		2007 г.		2008 г.	
	Средна месечна работна заплата - НСИ	Среден месечен осигурителен доход - НОИ	Средна месечна работна заплата - НСИ	Среден месечен осигурителен доход - НОИ	Средна месечна работна заплата - НСИ	Среден месечен осигурителен доход - НОИ	Средна месечна работна заплата - НСИ	Среден месечен осигурителен доход - НОИ
януари	294	319.29	324	339.83	377	369.74	479	460.81
февруари	293	316.50	322	338.47	380	370.98	474	466.25
март	310	326.28	340	345.52	396	379.43	500	480.55
април	310	330.95	343	353.71	400	385.25	512	489.46
май	319	336.43	346	355.97	411	382.22	503	488.42
юни	314	324.16	345	348.38	408	380.62	515	489.41
юли	317	331.50	350	351.36	420	397.13	517	492.42
август	310	327.76	349	345.24	419	397.96	514	493.38
септември	324	332.84	363	352.54	434	406.24	538	509.75
октомври	317	328.31	354	351.39	430	398.76	538	510.61
ноември	321	340.39	361	361.38	448	429.00	542	538.60
декември	340	370.11	388	404.35	474	473.53	566	584.02
<b>средногодишно</b>	<b>324</b>	<b>331.62</b>	<b>360</b>	<b>354.50</b>	<b>431</b>	<b>398.17</b>	<b>545</b>	<b>500.56</b>

**2.6 СРЕДНА МЕСЕЧНА РАБОТНА ЗАПЛАТА И СРЕДЕН МЕСЕЧЕН ОСИГУРИТЕЛЕН ДОХОД ЗА СТРАНАТА**

/продължение и край/

/лева/

МЕСЕЦИ	2009 г.		2010 г.		2011 г.		2012 г.	
	Средна месечна работна заплата - НСИ	Среден месечен осигурителен доход - НОИ	Средна месечна работна заплата - НСИ	Среден месечен осигурителен доход - НОИ	Средна месечна работна заплата - НСИ	Среден месечен осигурителен доход - НОИ	Средна месечна работна заплата - НСИ	Среден месечен осигурителен доход - НОИ
януари	557	536.51	611	558.83	663	579.57	720	601.80
февруари	553	534.58	610	558.85	633	574.60	719	595.51
март	579	549.59	636	567.60	689	589.06	754	610.36
април	593	555.67	643	568.12	710	598.05	760	620.10
май	585	556.82	640	568.71	698	592.28	758	615.84
юни	587	552.90	636	562.38	690	583.56	755	609.30
юли	578	548.94	637	562.53	691	587.98	750	613.80
август	576	545.71	630	559.52	683	582.68	744	608.17
септември	594	558.69	649	568.39	704	595.52	768	621.38
октомври	594	555.50	650	569.73	706	596.51	776	626.95
ноември	600	565.77	667	586.11	723	612.72	778	630.61
декември	625	597.26	691	612.90	752	636.48	812	661.75
<b>средногодишно</b>	<b>609</b>	<b>554.78</b>	<b>648</b>	<b>570.33</b>	<b>686</b>	<b>594.15</b>	<b>731</b>	<b>618.06</b>

МЕСЕЦИ	2013 г.		2014 г.		2015 г.		2016 г.	
	Средна месечна работна заплата - НСИ	Среден месечен осигурителен доход - НОИ	Средна месечна работна заплата - НСИ	Среден месечен осигурителен доход - НОИ	Средна месечна работна заплата - НСИ	Среден месечен осигурителен доход - НОИ	Средна месечна работна заплата - НСИ	Среден месечен осигурителен доход - НОИ
януари	773	634.55	795	664.17	853	706.55	911	753.10
февруари	766	628.85	780	659.26	838	701.06	898	743.25
март	796	644.26	817	678.89	881	721.40	939	764.07
април	809	646.14	836	687.91	898	727.52	957	772.76
май	799	651.65	818	681.99	874	723.54	939	768.85
юни	789	642.24	806	671.28	872	714.05	933	755.73
юли	798	643.49	816	676.38	880	715.57	943	763.04
август	776	636.96	794	671.51	859	714.91	920	755.00
септември	801	647.28	820	683.34	887	724.60	950	768.18
октомври	820	652.72	839	689.62	905	733.36	975	780.75
ноември	818	661.26	833	700.16	909	749.74	967	793.92
декември	846	694.83	866	735.46	942	783.76	1006	821.65
<b>средногодишно</b>	<b>775</b>	<b>648.73</b>	<b>822</b>	<b>683.34</b>	<b>878</b>	<b>726.40</b>	<b>948</b>	<b>770.07</b>

/лева/

МЕСЕЦИ	2017 г.	
	Средна месечна работна заплата - НСИ	Среден месечен осигурителен доход - НОИ
януари	995	795.09
февруари	987	791.26
март	1036	811.13
април	1060	825.92
май	1035	814.36
юни	1027	803.13
юли	1039	811.75
август	1008	804.44
септември	1064	826.37
октомври	1084	834.57
ноември	1078	851.25
декември	1123	888.10
<b>средногодишно</b>	<b>1060</b>	<b>821.51</b>

Източник: НСИ, Краткосрочна статистика на заетостта и разходите за труд > Средна работна заплата >

2.7 Месечен и дванадесет месечен осигурителен доход за страната  
за периода 2002 - 2017 г.

Година	Месец	Месечен осигурителен доход по чл. 70, ал. 4 КСО	12-месечен осигурителен доход по чл. 70, ал. 2 КСО	ПЕРИОДИ
2002 г.	Януари	248.45	242.96	01.01.2001 г. - 31.12.2001 г.
	Февруари	245.76	247.64	01.02.2001 г. - 31.01.2002 г.
	Март	249.00	249.61	01.03.2001 г. - 28.02.2002 г.
	Април	258.77	250.76	01.04.2001 г. - 31.03.2002 г.
	Май	262.41	252.06	01.05.2001 г. - 30.04.2002 г.
	Юни	254.14	252.87	01.06.2001 г. - 31.05.2002 г.
	Юли	259.44	253.07	01.07.2001 г. - 30.06.2002 г.
	Август	258.68	253.93	01.08.2001 г. - 31.07.2002 г.
	Септември	260.68	254.75	01.09.2001 г. - 31.08.2002 г.
	Октомври	259.07	256.11	01.10.2001 г. - 30.09.2002 г.
	Ноември	271.61	256.99	01.11.2001 г. - 31.10.2002 г.
	Декември	285.13	258.01	01.12.2001 г. - 30.11.2002 г.
2003 г.	Януари	276.08	259.75	01.01.2002 г. - 31.12.2002 г.
	Февруари	273.19	261.54	01.02.2002 г. - 31.01.2003 г.
	Март	273.89	263.67	01.03.2002 г. - 28.02.2003 г.
	Април	283.40	265.58	01.04.2002 г. - 31.03.2003 г.
	Май	280.47	267.69	01.05.2002 г. - 30.04.2003 г.
	Юни	271.37	269.38	01.06.2002 г. - 31.05.2003 г.
	Юли	277.69	270.87	01.07.2002 г. - 30.06.2003 г.
	Август	269.61	272.44	01.08.2002 г. - 31.07.2003 г.
	Септември	275.14	273.32	01.09.2002 г. - 31.08.2003 г.
	Октомври	272.16	274.66	01.10.2002 г. - 30.09.2003 г.
	Ноември	282.09	275.77	01.11.2002 г. - 31.10.2003 г.
	Декември	328.52	276.73	01.12.2002 г. - 30.11.2003 г.
2004 г.	Януари	290.23	280.76	01.01.2003 г. - 31.12.2003 г.
	Февруари	288.60	281.86	01.02.2003 г. - 31.01.2004 г.
	Март	306.58	282.94	01.03.2003 г. - 29.02.2004 г.
	Април	302.89	285.56	01.04.2003 г. - 31.03.2004 г.
	Май	306.90	287.35	01.05.2003 г. - 30.04.2004 г.
	Юни	302.95	289.70	01.06.2003 г. - 31.05.2004 г.
	Юли	307.78	292.31	01.07.2003 г. - 30.06.2004 г.
	Август	307.92	294.84	01.08.2003 г. - 31.07.2004 г.
	Септември	309.14	297.87	01.09.2003 г. - 31.08.2004 г.
	Октомври	306.81	300.67	01.10.2003 г. - 30.09.2004 г.
	Ноември	315.96	303.58	01.11.2003 г. - 31.10.2004 г.
	Декември	356.40	306.45	01.12.2003 г. - 30.11.2004 г.
2005 г.	Януари	319.29	308.80	01.01.2004 г. - 31.12.2004 г.
	Февруари	316.50	310.97	01.02.2004 г. - 31.01.2005 г.
	Март	326.28	313.00	01.03.2004 г. - 28.02.2005 г.
	Април	330.95	314.55	01.04.2004 г. - 31.03.2005 г.
	Май	336.43	316.83	01.05.2004 г. - 30.04.2005 г.
	Юни	324.16	319.21	01.06.2004 г. - 31.05.2005 г.
	Юли	331.50	320.05	01.07.2004 г. - 30.06.2005 г.
	Август	327.76	322.00	01.08.2004 г. - 31.07.2005 г.
	Септември	332.84	323.65	01.09.2004 г. - 31.08.2005 г.
	Октомври	328.31	325.03	01.10.2004 г. - 30.09.2005 г.
	Ноември	340.39	326.83	01.11.2004 г. - 31.10.2005 г.
	Декември	370.11	329.03	01.12.2004 г. - 30.11.2005 г.

**2.7 Месечен и дванадесет месечен осигурителен доход за страната  
за периода 2002 - 2017 г.**

/Продължение/

Година	Месец	Месечен осигурителен доход по чл. 70, ал. 4 КСО	12-месечен осигурителен доход по чл. 70, ал. 2 КСО	ПЕРИОДИ
2006 г.	Януари	339.83	331.62	01.01.2005 г. - 31.12.2005 г.
	Февруари	338.47	334.11	01.02.2005 г. - 31.01.2006 г.
	Март	345.52	335.84	01.03.2005 г. - 28.02.2006 г.
	Април	353.71	337.41	01.04.2005 г. - 31.03.2006 г.
	Май	355.97	339.32	01.05.2005 г. - 30.04.2006 г.
	Юни	348.38	340.95	01.06.2005 г. - 31.05.2006 г.
	Юли	351.36	343.00	01.07.2005 г. - 30.06.2006 г.
	Август	345.24	343.62	01.08.2005 г. - 31.07.2006 г.
	Септември	352.54	345.02	01.09.2005 г. - 31.08.2006 г.
	Октомври	351.39	347.72	01.10.2005 г. - 30.09.2006 г.
	Ноември	361.38	348.77	01.11.2005 г. - 31.10.2006 г.
	Декември	404.35	351.32	01.12.2005 г. - 30.11.2006 г.
2007 г.	Януари	369.74	354.50	01.01.2006 г. - 31.12.2006 г.
	Февруари	370.98	357.06	01.02.2006 г. - 31.01.2007 г.
	Март	379.43	359.67	01.03.2006 г. - 28.02.2007 г.
	Април	385.25	362.57	01.04.2006 г. - 31.03.2007 г.
	Май	382.22	365.33	01.05.2006 г. - 30.04.2007 г.
	Юни	380.62	367.64	01.06.2006 г. - 31.05.2007 г.
	Юли	397.13	370.36	01.07.2006 г. - 30.06.2007 г.
	Август	397.96	373.42	01.08.2006 г. - 31.07.2007 г.
	Септември	406.24	377.65	01.09.2006 г. - 31.08.2007 г.
	Октомври	398.76	382.90	01.10.2006 г. - 30.09.2007 г.
	Ноември	429.00	385.98	01.11.2006 г. - 31.10.2007 г.
	Декември	473.53	392.09	01.12.2006 г. - 30.11.2007 г.
2008 г.	Януари	460.81	398.17	01.01.2007 г. - 31.12.2007 г.
	Февруари	466.25	405.62	01.02.2007 г. - 31.01.2008 г.
	Март	480.55	413.46	01.03.2007 г. - 29.02.2008 г.
	Април	489.46	421.79	01.04.2007 г. - 31.03.2008 г.
	Май	488.42	430.46	01.05.2007 г. - 30.04.2008 г.
	Юни	489.41	439.44	01.06.2007 г. - 31.05.2008 г.
	Юли	492.42	448.60	01.07.2007 г. - 30.06.2008 г.
	Август	493.38	455.83	01.08.2007 г. - 31.07.2008 г.
	Септември	509.75	463.78	01.09.2007 г. - 31.08.2008 г.
	Октомври	510.61	473.18	01.10.2007 г. - 30.09.2008 г.
	Ноември	538.60	482.48	01.11.2007 г. - 31.10.2008 г.
	Декември	584.02	491.58	01.12.2007 г. - 30.11.2008 г.
2009 г.	Януари	536.51	500.56	01.01.2008 г. - 31.12.2008 г.
	Февруари	534.58	506.57	01.01.2009 г. - 31.01.2009 г.
	Март	549.59	512.07	01.02.2009 г. - 28.02.2009 г.
	Април	555.67	517.60	01.03.2009 г. - 31.03.2009 г.
	Май	556.82	522.97	01.04.2009 г. - 30.04.2009 г.
	Юни	552.90	528.57	01.05.2009 г. - 31.05.2009 г.
	Юли	548.94	533.90	01.06.2009 г. - 30.06.2009 г.
	Август	545.71	537.95	01.07.2009 г. - 31.07.2009 г.
	Септември	558.69	542.46	01.08.2009 г. - 31.08.2009 г.
	Октомври	555.50	547.50	01.09.2009 г. - 30.09.2009 г.
	Ноември	565.77	551.43	01.10.2009 г. - 31.10.2009 г.
	Декември	597.26	553.76	01.11.2009 г. - 30.11.2009 г.

**2.7 Месечен и дванадесет месечен осигурителен доход за страната  
за периода 2002 - 2017 г.**

/Продължение/

Година	Месец	Месечен осигурителен доход по чл. 70, ал. 4 КСО	12-месечен осигурителен доход по чл. 70, ал. 2 КСО	ПЕРИОДИ
2010 г.	Януари	558.83	554.78	01.01.2009 г. - 31.12.2009 г.
	Февруари	558.85	556.64	01.01.2010 г. - 31.01.2010 г.
	Март	567.60	558.68	01.02.2010 г. - 28.02.2010 г.
	Април	568.12	560.17	01.03.2010 г. - 31.03.2010 г.
	Май	568.71	561.20	01.04.2010 г. - 30.04.2010 г.
	Юни	562.38	562.19	01.05.2010 г. - 31.05.2010 г.
	Юли	562.53	563.00	01.06.2010 г. - 30.06.2010 г.
	Август	559.52	563.37	01.07.2010 г. - 31.07.2010 г.
	Септември	568.39	564.53	01.08.2010 г. - 31.08.2010 г.
	Октомври	569.73	566.12	01.09.2010 г. - 30.09.2010 г.
	Ноември	586.11	567.29	01.10.2010 г. - 31.10.2010 г.
	Декември	612.90	569.00	01.11.2010 г. - 30.11.2010 г.
2011 г.	Януари	579.57	570.33	01.01.2010 г. - 31.12.2010 г.
	Февруари	574.60	572.02	01.02.2010 г. - 31.01.2011 г.
	Март	589.06	573.30	01.03.2010 г. - 28.02.2011 г.
	Април	598.05	575.07	01.04.2010 г. - 31.03.2011 г.
	Май	592.28	577.54	01.05.2010 г. - 30.04.2011 г.
	Юни	583.56	579.51	01.06.2010 г. - 31.05.2011 г.
	Юли	587.98	581.31	01.07.2010 г. - 30.06.2011 г.
	Август	582.68	582.71	01.08.2010 г. - 31.07.2011 г.
	Септември	595.52	584.66	01.09.2010 г. - 31.08.2011 г.
	Октомври	596.51	587.71	01.10.2010 г. - 30.09.2011 г.
	Ноември	612.72	589.94	01.11.2010 г. - 31.10.2011 г.
	Декември	636.48	592.17	01.12.2010 г. - 30.11.2011 г.
2012 г.	Януари	601.80	594.15	01.01.2011 г. - 31.12.2011 г.
	Февруари	595.51	595.94	01.02.2011 г. - 31.01.2012 г.
	Март	610.36	597.63	01.03.2011 г. - 29.02.2012 г.
	Април	620.10	599.36	01.04.2011 г. - 31.03.2012 г.
	Май	615.84	601.17	01.05.2011 г. - 30.04.2012 г.
	Юни	609.30	603.13	01.06.2011 г. - 31.05.2012 г.
	Юли	613.80	605.34	01.07.2011 г. - 30.06.2012 г.
	Август	608.17	606.87	01.08.2011 г. - 31.07.2012 г.
	Септември	621.38	609.71	01.09.2011 г. - 31.08.2012 г.
	Октомври	626.95	611.90	01.10.2011 г. - 30.09.2012 г.
	Ноември	630.61	614.46	01.11.2011 г. - 31.10.2012 г.
	Декември	661.75	615.96	01.12.2011 г. - 30.11.2012 г.
2013 г.	Януари	634.55	618.06	01.01.2012 г. - 31.12.2012 г.
	Февруари	628.85	620.71	01.02.2012 г. - 31.01.2013 г.
	Март	644.26	623.40	01.03.2012 г. - 28.02.2013 г.
	Април	646.14	626.18	01.04.2012 г. - 31.03.2013 г.
	Май	651.65	628.35	01.05.2012 г. - 30.04.2013 г.
	Юни	642.24	631.35	01.06.2012 г. - 31.05.2013 г.
	Юли	643.49	634.17	01.07.2012 г. - 30.06.2013 г.
	Август	636.96	636.69	01.08.2012 г. - 31.07.2013 г.
	Септември	647.28	639.11	01.09.2012 г. - 31.08.2013 г.
	Октомври	652.72	641.29	01.10.2012 г. - 30.09.2013 г.
	Ноември	661.26	643.44	01.11.2012 г. - 31.10.2013 г.
	Декември	694.83	645.98	01.12.2012 г. - 30.11.2013 г.

**2.7 Месечен и дванадесет месечен осигурителен доход за страната  
за периода 2002 - 2017 г.**

/ Продължение и край /

Година	Месец	Месечен осигурителен доход по чл. 70, ал. 4 КСО	12-месечен осигурителен доход по чл. 70, ал. 2 КСО	ПЕРИОДИ
2014 г.	Януари	664.17	648.73	01.01.2013 г. - 31.12.2013 г.
	Февруари	659.26	651.12	01.02.2013 г. - 31.01.2014 г.
	Март	678.89	653.57	01.03.2013 г. - 28.02.2014 г.
	Април	687.91	656.39	01.04.2013 г. - 31.03.2014 г.
	Май	681.99	659.83	01.05.2013 г. - 30.04.2014 г.
	Юни	671.28	662.36	01.06.2013 г. - 31.05.2014 г.
	Юли	676.38	664.84	01.07.2013 г. - 30.06.2014 г.
	Август	671.51	667.65	01.08.2013 г. - 31.07.2014 г.
	Септември	683.34	670.58	01.09.2013 г. - 31.08.2014 г.
	Октомври	689.62	673.65	01.10.2013 г. - 30.09.2014 г.
	Ноември	700.16	676.75	01.11.2013 г. - 31.10.2014 г.
	Декември	735.46	679.98	01.12.2013 г. - 30.11.2014 г.
2015 г.	Януари	706.55	683.34	01.01.2014 г. - 31.12.2014 г.
	Февруари	701.06	686.78	01.02.2014 г. - 31.01.2015 г.
	Март	721.40	690.18	01.03.2014 г. - 28.02.2015 г.
	Април	727.52	693.65	01.04.2014 г. - 31.03.2015 г.
	Май	723.54	696.93	01.05.2014 г. - 30.04.2015 г.
	Юни	714.05	700.39	01.06.2014 г. - 31.05.2015 г.
	Юли	715.57	704.04	01.07.2014 г. - 30.06.2015 г.
	Август	714.91	707.39	01.08.2014 г. - 31.07.2015 г.
	Септември	724.60	711.07	01.09.2014 г. - 31.08.2015 г.
	Октомври	733.36	714.57	01.10.2014 г. - 30.09.2015 г.
	Ноември	749.74	718.23	01.11.2014 г. - 31.10.2015 г.
	Декември	783.76	722.35	01.12.2014 г. - 30.11.2015 г.
2016 г.	Януари	753.10	726.4	01.01.2015 г. - 31.12.2015 г.
	Февруари	743.25	730.15	01.02.2015 г. - 31.01.2016 г.
	Март	764.07	733.59	01.03.2015 г. - 29.02.2016 г.
	Април	772.76	737.08	01.04.2015 г. - 31.03.2016 г.
	Май	768.85	740.85	01.05.2015 г. - 30.04.2016 г.
	Юни	755.73	744.62	01.06.2015 г. - 31.05.2016 г.
	Юли	763.04	748.17	01.07.2015 г. - 30.06.2016 г.
	Август	755.00	752.22	01.08.2015 г. - 31.07.2016 г.
	Септември	768.18	755.60	01.09.2015 г. - 31.08.2016 г.
	Октомври	780.75	759.28	01.10.2015 г. - 30.09.2016 г.
	Ноември	793.92	763.23	01.11.2015 г. - 31.10.2016 г.
	Декември	821.65	766.89	01.12.2015 г. - 30.11.2016 г.
2017 г.	Януари	795.09	770.07	01.01.2016 г. - 31.12.2016 г.
	Февруари	791.26	773.45	01.02.2016 г. - 31.01.2017 г.
	Март	811.13	777.36	01.03.2016 г. - 28.02.2017 г.
	Април	825.92	781.25	01.04.2016 г. - 31.03.2017 г.
	Май	814.36	785.68	01.05.2016 г. - 30.04.2017 г.
	Юни	803.13	789.50	01.06.2016 г. - 31.05.2017 г.
	Юли	811.75	793.55	01.07.2016 г. - 30.06.2017 г.
	Август	804.44	797.70	01.08.2016 г. - 31.07.2017 г.
	Септември	826.37	801.86	01.09.2016 г. - 31.08.2017 г.
	Октомври	834.57	806.77	01.10.2016 г. - 30.09.2017 г.
	Ноември	851.25	811.27	01.11.2016 г. - 31.10.2017 г.
	Декември	888.10	815.96	01.12.2016 г. - 30.11.2017 г.
2018	Януари	863.18	821.51	01.01.2017 г. - 31.12.2017 г.

**2.8 РЕГИСТРИРАНИ БЕЗРАБОТНИ ЗА ПЕРИОДА 2005 - 2017 г.**

години	2005 г.		2006 г.		2007 г.		2008 г.		2009 г.		2010 г.		2011 г.	
	общо	жени	общо	жени	общо	жени	общо	жени	общо	жени	общо	жени	общо	жени
<b>Януари</b>	486 414	266 448	432 308	241 465	358 079	208 717	273 280	165 854	240 782	147 190	366 887	200 517	362 447	196 804
<b>Февруари</b>	485 504	265 311	426 151	238 279	351 175	205 125	268 756	163 426	247 759	148 865	380 244	205 260	362 370	195 760
<b>Март</b>	471 296	258 732	401 509	226 699	330 270	194 766	251 640	154 599	254 899	150 772	375 607	201 087	352 493	189 713
<b>Април</b>	449 740	247 995	378 920	215 310	310 260	184 129	241 075	149 409	260 693	152 715	368 666	198 631	344 098	186 316
<b>Май</b>	427 198	237 006	355 310	202 888	289 753	172 192	229 133	142 672	262 097	151 991	352 968	191 087	328 533	178 566
<b>Юни</b>	411 586	229 822	340 059	195 272	274 820	163 714	221 089	138 686	270 136	155 968	343 009	186 658	318 337	173 729
<b>Юли</b>	405 493	228 850	331 796	192 276	268 446	160 831	220 879	139 317	282 211	161 822	341 999	187 662	315 375	173 637
<b>Август</b>	399 026	227 080	323 753	189 035	259 310	157 406	218 303	138 449	291 852	166 977	338 520	186 760	313 772	173 407
<b>Септември</b>	388 548	221 284	312 753	183 391	251 091	152 843	214 692	136 591	297 515	169 662	334 671	184 446	309 971	171 563
<b>Октомври</b>	386 494	220 276	310 369	182 589	249 376	151 397	216 644	138 479	304 915	172 900	330 371	182 956	314 118	174 948
<b>Ноември</b>	383 930	219 955	321 927	190 305	245 275	150 401	216 842	138 692	320 758	180 146	330 371	186 629	327 270	181 466
<b>Декември</b>	397 340	225 506	337 796	197 761	255 910	155 960	232 289	145 628	338 144	186 273	342 419	188 517	342 422	186 934
<b>средногод. брой</b>	<b>424 381</b>	<b>237 355</b>	<b>356 054</b>	<b>204 606</b>	<b>286 980</b>	<b>171 457</b>	<b>233 719</b>	<b>145 984</b>	<b>280 980</b>	<b>162 107</b>	<b>350 478</b>	<b>191 684</b>	<b>332 601</b>	<b>181 904</b>

Източник: АГЕНЦИЯ ПО ЗАЕТОСТТА, Информационен бюлетин



**2.8 РЕГИСТРИРАНИ БЕЗРАБОТНИ ЗА ПЕРИОДА 2005 - 2017 г.**

години	2012 г.		2013 г.		2014 г.		2015 г.		2016 г.		2017 г.	
	общо	жени	общо	жени	общо	жени	общо	жени	общо	жени	общо	жени
Януари	365 995	196 710	391 683	212 873	401 233	214 011	363 964	198 863	334 570	182 130	269 749	146 622
Февруари	376 171	200 409	392 748	212 367	400 943	213 358	361 176	195 905	329 610	178 509	269 642	146 449
Март	376 577	201 831	388 523	210 155	398 858	212 884	361 511	196 127	324 309	178 479	261 771	142 623
Април	373 524	201 638	388 523	210 155	386 625	208 041	350 318	192 581	305 162	167 667	249 464	135 940
Май	360 114	195 039	360 786	194 258	367 499	198 539	331 846	182 309	286 246	156 897	233 829	127 692
Юни	354 825	193 203	351 587	189 272	351 252	191 465	315 701	173 506	274 276	150 836	224 167	123 473
Юли	356 536	195 496	355 039	191 800	347 249	190 778	309 781	171 582	268 100	148 006	220 884	122 638
Август	351 506	194 066	351 438	190 073	342 503	189 051	306 821	171 016	261 525	144 590	218 436	121 621
Септември	349 409	193 749	354 563	191 854	345 375	190 720	302 775	168 538	255 466	141 006	213 307	118 725
Октомври	361 898	201 881	366 967	199 829	351 445	194 949	312 915	175 037	258 223	143 441	220 172	124 064
Ноември	372 122	207 111	376 561	204 491	353 604	195 766	324 060	180 220	257 980	143 000	227 532	127 886
Декември	375 770	206 643	386 177	207 361	351 051	192 596	328 921	180 960	261 015	142 857	232 066	128 944
<b>средногод. брой</b>	<b>364 537</b>	<b>198 981</b>	<b>371 381</b>	<b>200 817</b>	<b>366 470</b>	<b>199 347</b>	<b>330 816</b>	<b>183 076</b>	<b>284 707</b>	<b>156 452</b>	<b>236 752</b>	<b>130 556</b>

Източник: АГЕНЦИЯ ПО ЗАЕТОСТТА, Информационен бюлетин

**2.9 БРОЙ НА РЕГИСТРИРАНИТЕ БЕЗРАБОТНИ ЛИЦА С ПРАВО НА ОБЕЗЩЕТЕНИЯ ЗА ПЕРИОДА 2005-2017 г.**

години	2005 г.		2006 г.		2007 г.		2008 г.		2009 г.		2010 г.		2011 г.	
	общо	жени	общо	жени	общо	жени	общо	жени	общо	жени	общо	жени	общо	жени
Януари	92 759	52 576	83 952	48 507	79 612	48 083	70 299	43 093	101 246	58 545	163 173	83 163	126 327	65 820
Февруари	92 315	51 880	82 469	46 921	77 209	46 324	69 390	42 395	107 354	60 461	160 716	81 130	121 352	62 810
Март	86 001	48 793	76 056	43 685	70 667	42 632	65 223	40 137	111 148	61 242	153 118	77 055	115 543	60 176
Април	79 011	45 511	69 568	40 697	66 278	40 563	63 863	39 836	113 508	62 035	143 156	73 233	108 091	56 988
Май	69 534	40 401	64 534	37 817	62 246	38 586	62 815	39 509	113 301	61 186	132 882	68 428	100 119	53 346
Юни	71 515	42 169	60 067	35 583	61 231	38 482	63 942	40 703	115 223	62 129	127 380	66 751	97 727	52 355
Юли	71 973	43 357	65 385	39 588	62 483	39 663	67 206	43 420	119 742	64 874	130 173	70 050	98 569	54 032
Август	72 355	44 184	64 339	39 496	61 374	39 077	67 546	43 988	121 928	66 038	128 575	69 415	98 230	54 206
Септември	71 904	43 806	67 875	41 793	59 601	37 865	68 275	44 688	126 596	68 443	125 339	67 348	95 683	52 644
Октомври	73 609	45 087	68 682	42 895	60 038	38 368	70 402	46 134	132 485	70 876	125 765	68 127	99 979	55 364
Ноември	76 322	46 551	69 162	43 277	60 912	38 882	71 675	46 357	141 741	74 687	124 588	67 130	105 068	57 561
Декември	79 330	47 224	68 083	41 800	59 215	37 054	69 035	43 268	148 130	75 520	126 192	66 735	112 274	59 667
<b>средногод. брой</b>	<b>78 052</b>	<b>45 962</b>	<b>70 014</b>	<b>41 838</b>	<b>65 072</b>	<b>40 465</b>	<b>67 473</b>	<b>42 794</b>	<b>121 034</b>	<b>65 503</b>	<b>136 755</b>	<b>71 547</b>	<b>106 580</b>	<b>57 081</b>

Източник: Национален осигурителен институт

**2.9 БРОЙ НА РЕГИСТРИРАНИТЕ БЕЗРАБОТНИ ЛИЦАС ПРАВО НА ОБЕЗЩЕТЕНИЯ ЗА ПЕРИОДА 2005- 2017 г.**

/ продължение и край /

години	2012 г.		2013 г.		2014 г.		2015 г.		2016 г.		2017 г.	
	общо	жени	общо	жени	общо	жени	общо	жени	общо	жени	общо	жени
Януари	121 362	63 139	126 990	67 562	131 245	69 012	102 708	56 964	102 421	55 842	93 150	50 953
Февруари	116 923	59 833	121 988	64 292	123 658	64 950	97 476	53 043	97 912	52 472	90 416	49 040
Март	123 764	64 715	115 223	61 066	113 757	60 425	94 213	52 143	97 465	54 496	83 809	46 071
Април	118 767	63 244	108 151	57 917	104 430	56 619	90 782	51 292	91 523	51 935	77 517	43 277
Май	113 386	60 730	100 431	53 684	96 940	53 330	83 365	46 884	84 569	48 203	70 908	39 769
Юни	112 631	60 993	100 486	53 942	92 425	51 862	82 020	46 548	84 193	48 561	69 914	39 910
Юли	115 986	63 900	106 984	58 144	90 806	51 727	82 796	47 543	78 546	44 972	70 449	41 079
Август	114 630	63 792	116 737	62 877	88 901	51 233	83 776	48 680	79 768	45 909	72 160	42 557
Септември	114 857	63 426	120 356	64 495	89 248	50 756	84 132	48 438	78 902	44 982	71 855	42 215
Октомври	118 880	66 071	126 098	68 073	90 826	52 046	89 762	51 884	83 524	47 918	78 136	45 985
Ноември	119 332	66 050	126 803	68 306	92 593	52 494	93 626	53 079	86 608	49 189	83 231	48 502
Декември	121 739	65 726	128 023	67 579	94 843	52 381	97 649	53 863	88 603	49 191	88 925	50 771
<b>средногод. брой</b>	<b>117 688</b>	<b>63 468</b>	<b>116 525</b>	<b>62 329</b>	<b>100 806</b>	<b>55 570</b>	<b>90 192</b>	<b>50 863</b>	<b>87 836</b>	<b>49 473</b>	<b>79 207</b>	<b>45 011</b>

Източник: Национален осигурителен институт

**2.10 РАВНИЩЕ НА БЕЗРАБОТИЦА за периода 2005 - 2017 г.**

месеци	2005 г.	2006 г.	2007 г.	2008 г.	2009 г.	2010 г.	2011 г.	2012 г.	2013 г.	2014 г.	2015 г.	2016 г.	2017 г.
Януари	13.13	11.67	9.67	7.38	6.50	9.90	9.78	11.1	11.9	12.2	11.1	10.2	8.2
Февруари	13.11	11.50	9.48	7.26	6.69	10.26	9.78	11.5	12.0	12.2	11.0	10.0	8.2
Март	12.72	10.84	8.92	6.79	6.88	10.14	9.52	11.5	11.8	12.2	11.0	9.9	8.0
Април	12.14	10.23	8.38	6.51	7.04	9.95	9.29	11.4	11.6	11.8	10.9	9.3	7.6
Май	11.53	9.59	7.82	6.19	7.08	9.53	8.87	11.0	11.0	11.2	10.8	8.7	7.1
Юни	11.11	9.18	7.42	5.97	7.29	9.26	9.56	10.8	10.7	10.7	10.6	8.4	6.8
Юли	10.95	8.96	7.25	5.96	7.62	9.23	9.47	10.8	10.8	10.6	10.4	8.2	6.7
Август	10.77	8.74	7.00	5.89	7.88	9.14	9.45	10.7	10.7	10.4	10.3	8.0	6.7
Септември	10.49	8.44	6.78	5.80	8.03	9.03	9.40	10.6	10.8	10.5	10.2	7.8	6.5
Октомври	10.43	8.38	6.73	5.85	8.23	8.92	9.60	11.0	11.2	10.7	10.1	7.9	6.7
Ноември	10.36	8.69	6.62	5.85	8.66	9.07	10.0	11.3	11.5	10.8	10.1	7.9	6.9
Декември	10.73	9.12	6.91	6.27	9.13	9.24	10.4	11.4	11.8	10.7	10.1	8.0	7.1
<b>Средногодишно</b>	<b>11.46</b>	<b>9.61</b>	<b>7.75</b>	<b>6.31</b>	<b>7.59</b>	<b>9.47</b>	<b>9.50</b>	<b>11.09</b>	<b>11.32</b>	<b>11.20</b>	<b>10.10</b>	<b>8.70</b>	<b>7.20</b>

Източник: АГЕНЦИЯ ПО ЗАЕТОСТТА, Информационен бюлетин

**2.11 МИНИМАЛНА РАБОТНА ЗАПЛАТА ПО МЕСЕЦИ за периода 2002 -2017г.**

Години	2002 г.	2003 г.	2004 г.	2005 г.	2006 г.	2007 г.	2008 г.	2009 г.	2010 г.	2011 г.	2012 г.	2013 г.	2014 г.	2015 г.	2016 г.	2017 г.
<b>Средно за годината</b>	<b>100</b>	<b>110</b>	<b>120</b>	<b>150</b>	<b>160</b>	<b>180</b>	<b>220</b>	<b>240</b>	<b>240</b>	<b>250</b>	<b>283.33</b>	<b>310</b>	<b>340</b>	<b>370</b>	<b>420</b>	<b>460</b>
Януари	100	110	120	150	160	180	220	240	240	240	270	310	340	360	420	460
Февруари	100	110	120	150	160	180	220	240	240	240	270	310	340	360	420	460
Март	100	110	120	150	160	180	220	240	240	240	270	310	340	360	420	460
Април	100	110	120	150	160	180	220	240	240	240	270	310	340	360	420	460
Май	100	110	120	150	160	180	220	240	240	240	290	310	340	360	420	460
Юни	100	110	120	150	160	180	220	240	240	240	290	310	340	360	420	460
Юли	100	110	120	150	160	180	220	240	240	240	290	310	340	380	420	460
Август	100	110	120	150	160	180	220	240	240	240	290	310	340	380	420	460
Септември	100	110	120	150	160	180	220	240	240	270	290	310	340	380	420	460
Октомври	100	110	120	150	160	180	220	240	240	270	290	310	340	380	420	460
Ноември	100	110	120	150	160	180	220	240	240	270	290	310	340	380	420	460
Декември	100	110	120	150	160	180	220	240	240	270	290	310	340	380	420	460

Източник: Постановления на Министерския съвет

2.12 Минимален осигурителен доход за самоосигуряващите се лица и максимален осигурителен доход за периода 2002 - 2017 г.

По години	2002 г.	2003 г.	2004 г.	2005 г.	2006 г.	2007 г.	2008 г.	2009 г.	2010 г.	2011 г.*	2012 г.*	2013 г.*	2014 г.*	2015 г.*	2016 г.*	2017 г.*
Минимален осигурителен доход за самоосигуряващите се	170 лв.	200 лв.	200 лв.	220 лв.	220 лв.	220 лв.	240 лв.	260 лв.	420 лв.	от 420 лв. до 550 лв.	от 420 лв. до 550 лв.	от 420 лв. до 550 лв.	от 420 лв. до 550 лв.	от 420 лв. до 550 лв.	от 420 лв. до 550 лв.	от 460 лв. до 600 лв.
Максимален осигурителен доход	850 лв.	1000 лв.	1200 лв.	1300 лв.	1400 лв.	1400 лв.	2000 лв.	2000 лв.	2000 лв.	2000 лв.	2000 лв.	2 200 лв.	2 400 лв.	2 600 лв.	2 600 лв.	2 600 лв.

\* Минималният осигурителен доход от 2011 г. е диференциран според облагаемия доход на самоосигурените лица.

2.13 ОСНОВНИ МАКРОИКОНОМИЧЕСКИ ПОКАЗАТЕЛИ за периода 2005 - 2017 г.

ПОКАЗАТЕЛИ	2005 г.	2006 г.	2007 г.	2008 г.	2009 г.
БВП по цени на съотв. година /млн. лв./	46 651	53 219	63 464	72 756	72 986
БВП - индекси на физическия обем	107.1%	106.9%	107.3%	106.0%	96.4%
<b>И Н Ф Л А Ц И Я:</b>					
ИНДЕКС НА ПОТР.ЦЕНИ /средногодишни/	105.04%	107.26%	108.40%	112.35%	102.80%
<b>НАСЕЛЕНИЕ СРЕДНОГОДИШНО</b>					
НАСЕЛЕНИЕ В КРАЯ НА ГОДИНАТА	7 718 750	7 679 290	7 640 240	7 606 551	7 563 710
ПОД РАБОТОСПОСОБНА ВЪЗРАСТ	1 143 164	1 119 936	1 105 833	1 099 948	1 099 038
В РАБОТОСПОСОБНА ВЪЗРАСТ	4 814 112	4 819 837	4 817 100	4 805 892	4 773 929
НАД РАБОТОСПОСОБНА ВЪЗРАСТ	1 761 474	1 739 517	1 717 305	1 700 711	1 690 743
<b>ОСНОВНИ ИКОНОМИЧЕСКИ ПОКАЗАТЕЛИ</b>					
ЗАЕТИ ЛИЦА /средногодишен брой/	3 495 257	3 612 040	3 726 737	3 825 318	3 725 003
наети лица	2 522 942	2 631 121	2 727 742	2 827 431	2 723 324
самонаети лица	972 315	980 918	986 300	1 008 138	1 001 679
БЕЗРАБОТНИ ЛИЦА /средногодишен брой/	424 381	356 054	286 980	233 719	280 980
РАВНИЩЕ НА БЕЗРАБОТИЦА (АЗ)	11.46%	9.61%	7.75%	6.31%	7.66%
БЕЗРАБОТНИ ЛИЦА с право на ПОБ (средногодишен брой)	77 744	70 014	65 072	67 481	121 034
БРОИ НА ОСИГУРЕНИ ЛИЦА /ср. год. брой/ в системата на задължително обществено осигуряване	2 597 197	2 746 729	2 863 541	2 851 226	2 829 819
БРОЙ НА ПЕНСИОНЕРИТЕ /ср. год. брой/	2 313 744	2 284 793	2 251 966	2 214 880	2 192 524
РАЗХОДИ ЗА ПЕНСИИ /млн. лв/	3 771.50	4 203.78	4 675.40	5 597.30	6 480.41
<b>ОСНОВНИ ПЛАЩАНИЯ /лв./</b>					
МИНИМАЛНА РАБОТНА ЗАПЛАТА	150.00	160.00	180.00	220.00	240.00
СРЕДНА РАБОТНА ЗАПЛАТА ЗА СТРАНАТА	324	360	431	545	609
ГАРАНТИРАН МИНИМАЛЕН ДОХОД	48.75	55.00	55.00	55.00	65.00
МЕСЕЧНА ДОБАВКА ЗА 1 ДЕТЕ	18.00	18.00	18.00	25.00	35.00
СРЕДНА ПЕНСИЯ на пенсионер	134.63	152.08	171.62	208.97	244.46
СОЦИАЛНА ПЕНСИЯ (ср.год.)	57.08	63.00	67.88	80.18	96.70
МАКСИМАЛНА ПЕНСИЯ (ср.год.)	420.00	455.00	472.50	490.00	490/700
ОБЕЗЩЕТЕНИЕ (средно) ПРИ БЕЗРАБОТИЦА	97.11	105.91	110.24	136.55	143.97
<b>Д О Х О Д И от Дом. Бюдж. /годишно - лв./</b>					
ПАРИЧЕН ДОХОД НА ЛИЦЕ	2 031	2 342	2 831	3 368	3 566
ОБЩ ДОХОД НА ЛИЦЕ	2 579	2 851	3 347	3 748	3 867
ПАРИЧЕН РАЗХОД НА ЛИЦЕ	1 959	2 235	2 717	3 175	3 247
ОБЩ РАЗХОД НА ЛИЦЕ	2 097	2 377	2 857	3 521	3 668
<b>СЪОТНОШЕНИЯ:</b>					
РАЗХОДИ ЗА ПЕНСИИ като % от БВП	8.8%	8.5%	8.3%	8.4%	8.9%
БРОЙ ПЕНСИОНЕРИ /ср. год. брой/ към БРОЙ ОСИГУРЕНИ ЛИЦА /ср. год. брой/	89.1%	83.2%	78.6%	77.7%	77.5%
БРОИ НА ПЕНСИОНЕРИТЕ /ср. год. брой/ към РАБОТНА СИЛА	59.0%	57.6%	56.3%	54.4%	54.7%
СОЦИАЛНА ПЕНСИЯ към СРЕДНА ПЕНСИЯ	42.4%	41.4%	39.6%	38.4%	39.6%
СРЕДНА ПЕНСИЯ към МИНИМАЛНА РАБОТНА ЗАПЛАТА	89.8%	95.1%	95.3%	95.0%	101.9%
СРЕДНА ПЕНСИЯ към СРЕДНА РАБОТНА ЗАПЛАТА ЗА СТРАНАТА	41.6%	42.2%	39.8%	39.9%	40.1%
СОЦИАЛНА ПЕНСИЯ към ГАРАНТИРАН МИНИМАЛЕН ДОХОД	117.1%	114.5%	123.4%	145.8%	148.8%
СРЕДНА ПЕНСИЯ към ОБЕЗЩЕТЕНИЕ ПРИ БЕЗРАБОТИЦА	138.6%	143.6%	155.7%	153.0%	169.8%

Източник: NOI, АЗ, НСИ.

2.13 ОСНОВНИ МАКРОИКОНОМИЧЕСКИ ПОКАЗАТЕЛИ за периода 2005 - 2017 г.

(продължение)

ПОКАЗАТЕЛИ	2010 г.	2011 г.	2012 г.	2013 г.	2014 г.
БВП по цени на съотв. година /млн. лв./	74 771	80 759	82 040	82 166	83 634
БВП - индекси на физическия обем	101.3%	101.9%	100.0%	100.9%	101.3%
<b>И Н Ф Л А Ц И Я:</b>					
ИНДЕКС НА ПОТР.ЦЕНИ /средногодишни/	102.40%	104.20%	103.00%	100.90%	98.60%
<b>НАСЕЛЕНИЕ СРЕДНОГОДИШНО</b>					
НАСЕЛЕНИЕ В КРАЯ НА ГОДИНАТА	7 504 868	7 327 224	7 284 552	7 245 677	7 202 198
ПОД РАБОТОСПОСОБНА ВЪЗРАСТ	1 032 440	979 956	1 047 861	1 055 804	1 064 735
В РАБОТОСПОСОБНА ВЪЗРАСТ	4 766 406	4 587 723	4 503 310	4 471 633	4 403 374
НАД РАБОТОСПОСОБНА ВЪЗРАСТ	1 706 022	1 759 545	1 730 870	1 718 240	1 734 089
<b>ОСНОВНИ ИКОНОМИЧЕСКИ ПОКАЗАТЕЛИ</b>					
ЗАЕТИ ЛИЦА /средногодишен брой/	3 550 745	3 430 998	3 281 944	3 421 577	3 432 200
наети лица	2 574 387	2 493 489	2 385 474	2 511 053	2 506 200
самонаети лица	976 358	937 509	896 470	910 524	927 900
БЕЗРАБОТНИ ЛИЦА /средногодишен брой/	350 944	332 601	364 536	371 380	366 470
РАВНИЩЕ НА БЕЗРАБОТИЦА	9.47%	10.10%	11.09%	11.32%	11.20%
БЕЗРАБОТНИ ЛИЦА с право на ПОБ (средногодишен брой)	136 755	106 580	117 688	116 525	100 806
БРОИ НА ОСИГУРЕНИ ЛИЦА /ср. год. брой/ в системата на задължително обществено осигуряване	2 831 479	2 883 085	2 770 030	2 729 800	2 735 101
БРОЙ НА ПЕНСИОНЕРИТЕ /ср. год. брой/	2 191 946	2 199 585	2 217 642	2 195 904	2 181 896
РАЗХОДИ ЗА ПЕНСИИ /млн. лв/	6 981.00	7 091.52	7 217.33	7 746.10	8 116.50
<b>ОСНОВНИ ПЛАЩАНИЯ /лв./</b>					
МИНИМАЛНА РАБОТНА ЗАПЛАТА	240.00	250.00	283.33	310.00	340.00
СРЕДНА РАБОТНА ЗАПЛАТА ЗА СТРАНАТА	648	686	731	775	822
ГАРАНТИРАН МИНИМАЛЕН ДОХОД	65.00	65.00	65.00	65.00	65.00
МЕСЕЧНА ДОБАВКА ЗА 1 ДЕТЕ	35.00	35.00	35.00	35.00	35.00
СРЕДНА ПЕНСИЯ на пенсионер	263.44	266.63	271.21	293.96	310.00
СОЦИАЛНА ПЕНСИЯ	100.86	100.86	100.86	107.72	111.50
МАКСИМАЛНА ПЕНСИЯ (ср.год.)	700.00	700.00	700.00	752.50	805.00
ОБЕЗЩЕТЕНИЕ (средно) ПРИ БЕЗРАБОТИЦА	192.26	257.80	257.35	266.72	267.25
<b>Д О Х О Д И от Дом. Бюдж. /годишно - лв./</b>					
ПАРИЧЕН ДОХОД НА ЛИЦЕ	3 568	3 714	4 240	4 731	4 740
ОБЩ ДОХОД НА ЛИЦЕ	3 812	3 937	4 541	5 094	5 018
ПАРИЧЕН РАЗХОД НА ЛИЦЕ	3 204	3 430	3 981	4 390	4 443
ОБЩ РАЗХОД НА ЛИЦЕ	3 481	3 672	4 293	4 745	4 803
<b>СЪОТНОШЕНИЯ:</b>					
РАЗХОДИ ЗА ПЕНСИИ като % от БВП	9.3%	8.8%	8.8%	9.4%	9.7%
БРОЙ ПЕНСИОНЕРИ /ср. год. брой/ към БРОЙ ОСИГУРЕНИ ЛИЦА /ср. год. брой/	77.4%	76.3%	80.1%	80.4%	79.8%
БРОИ НА ПЕНСИОНЕРИТЕ /ср. год. брой/ към РАБОТНА СИЛА	56.2%	58.4%	60.8%	57.9%	57.4%
СОЦИАЛНА ПЕНСИЯ към СРЕДНА ПЕНСИЯ	38.3%	37.8%	37.2%	36.6%	36.0%
СРЕДНА ПЕНСИЯ към МИНИМАЛНА РАБОТНА ЗАПЛАТА	109.8%	106.7%	95.7%	94.8%	91.2%
СРЕДНА ПЕНСИЯ към СРЕДНА РАБОТНА ЗАПЛАТА ЗА СТРАНАТА	40.7%	38.9%	37.1%	37.9%	37.7%
СОЦИАЛНА ПЕНСИЯ към ГАРАНТИРАН МИНИМАЛЕН ДОХОД	155.2%	155.2%	155.2%	165.7%	171.5%
СРЕДНА ПЕНСИЯ към ОБЕЗЩЕТЕНИЕ ПРИ БЕЗРАБОТИЦА	137.0%	103.4%	105.4%	110.2%	116.0%



2.13 ОСНОВНИ МАКРОИКОНОМИЧЕСКИ ПОКАЗАТЕЛИ за периода 2005 - 2017 г.

(продължение и край)

ПОКАЗАТЕЛИ	2015 г.	2016 г.	2017 г.
<b>БВП по цени на съотв. година /млн. лв./</b>	88 571	94 130	98 631
<b>БВП - индекси на физическия обем</b>	103.6%	103.9%	103.6%
<b>И Н Ф Л А Ц И Я:</b>			
<b>ИНДЕКС НА ПОТР.ЦЕНИ /средногодишни/</b>	99.90%	99.20%	102.06%
<b>НАСЕЛЕНИЕ СРЕДНОГОДИШНО</b>			
<b>НАСЕЛЕНИЕ В КРАЯ НА ГОДИНАТА</b>	7 177 991	7 127 822	7 075 947
<b>ПОД РАБОТОСПОСОБНА ВЪЗРАСТ</b>	1 063 930	1 062 705	1 065 993
<b>В РАБОТОСПОСОБНА ВЪЗРАСТ</b>	4 349 105	4 304 436	4 248 503
<b>НАД РАБОТОСПОСОБНА ВЪЗРАСТ</b>	1 740 749	1 734 718	1 735 538
<b>ОСНОВНИ ИКОНОМИЧЕСКИ ПОКАЗАТЕЛИ</b>			
<b>ЗАЕТИ ЛИЦА /средногодишен брой/</b>	3 446 214	3 463 347	3 525 352
<b>наети лица</b>	2 530 852	2 576 081	2 584 385
<b>самонаети лица</b>	915 362	887 266	940 967
<b>БЕЗРАБОТНИ ЛИЦА /средногодишен брой/</b>	330 816	284 707	236 752
<b>РАВНИЩЕ НА БЕЗРАБОТИЦА</b>	10.10%	8.70%	7.20%
<b>БЕЗРАБОТНИ ЛИЦА с право на ПОБ (средногодишен брой)</b>	90 192	87 837	79 207
<b>БРОИ НА ОСИГУРЕНИ ЛИЦА /ср. год. брой/ в системата на задължително обществено осигуряване</b>	2 755 906	2 765 138	2 779 820
<b>БРОЙ НА ПЕНСИОНЕРИТЕ /ср. год. брой/</b>	2 177 716	2 180 890	2 172 753
<b>РАЗХОДИ ЗА ПЕНСИИ /млн. лв/</b>	8 408.87	8 706.42	9 007.19
<b>ОСНОВНИ ПЛАЩАНИЯ /лв./</b>			
<b>МИНИМАЛНА РАБОТНА ЗАПЛАТА</b>	370.00	420.00	460.00
<b>СРЕДНА РАБОТНА ЗАПЛАТА ЗА СТРАНАТА</b>	878	948	1060
<b>ГАРАНТИРАН МИНИМАЛЕН ДОХОД</b>	65.00	65.00	65.00
<b>МЕСЕЧНА ДОБАВКА ЗА 1 ДЕТЕ</b>	35.00	35.00	37.00
<b>СРЕДНА ПЕНСИЯ на пенсионер</b>	321.78	332.68	345.46
<b>СОЦИАЛНА ПЕНСИЯ</b>	114.08	116.65	119.56
<b>МАКСИМАЛНА ПЕНСИЯ (ср.год.)</b>	910.00	910.00	910.00
<b>ОБЕЗЩЕТЕНИЕ (средно) ПРИ БЕЗРАБОТИЦА</b>	302.59	340.38	395.70
<b>Д О Х О Д И от Дом. Бюдж. /годишно - лв./</b>			
<b>ПАРИЧЕН ДОХОД НА ЛИЦЕ</b>	4 886	5 105	5 526
<b>ОБЩ ДОХОД НА ЛИЦЕ</b>	5 147	5 404	5 861
<b>ПАРИЧЕН РАЗХОД НА ЛИЦЕ</b>	4 605	4 699	5 161
<b>ОБЩ РАЗХОД НА ЛИЦЕ</b>	4 965	5 106	5 653
<b>СЪОТНОШЕНИЯ:</b>			
<b>РАЗХОДИ ЗА ПЕНСИИ като % от БВП</b>	9.5%	9.2%	9.1%
<b>БРОЙ ПЕНСИОНЕРИ /ср. год. брой/ към БРОЙ ОСИГУРЕНИ ЛИЦА /ср. год. брой/</b>	79.0%	78.9%	78.2%
<b>БРОИ НА ПЕНСИОНЕРИТЕ /ср. год. брой/ към РАБОТНА СИЛА</b>	57.7%	58.2%	57.8%
<b>СОЦИАЛНА ПЕНСИЯ към СРЕДНА ПЕНСИЯ</b>	35.5%	35.1%	34.6%
<b>СРЕДНА ПЕНСИЯ към МИНИМАЛНА РАБОТНА ЗАПЛАТА</b>	87.0%	79.2%	75.1%
<b>СРЕДНА ПЕНСИЯ към СРЕДНА РАБОТНА ЗАПЛАТА ЗА СТРАНАТА</b>	36.6%	35.1%	32.6%
<b>СОЦИАЛНА ПЕНСИЯ към ГАРАНТИРАН МИНИМАЛЕН ДОХОД</b>	175.5%	179.5%	183.9%
<b>СРЕДНА ПЕНСИЯ към ОБЕЗЩЕТЕНИЕ ПРИ БЕЗРАБОТИЦА</b>	106.3%	97.7%	87.3%

2.14 БРУТЕН ВЪТРЕШЕН ПРОДУКТ, РАБОТНА ЗАПЛАТА, ОСИГУРИТЕЛЕН ДОХОД И ПЕНСИИ за периода 2005 - 2017г.

По години	2005 г.	2006 г.	2007 г.	2008 г.	2009 г.
<b>Брутен вътрешен продукт /млн. лв./</b>	<b>45 483.8</b>	<b>51 783.1</b>	<b>62 358.3</b>	<b>72 756</b>	<b>72 986</b>
<b>Индекси на физическия обем /%/</b>	<b>106.4</b>	<b>106.5</b>	<b>106.9%</b>	<b>105.8%</b>	<b>95.0%</b>
<b>Индекс на потребителските цени (средно год.)</b>	<b>5.04%</b>	<b>7.26%</b>	<b>8.40%</b>	<b>12.35%</b>	<b>2.80%</b>
- към края на годината	6.50%	6.5%	12.5%	7.8%	0.6%
<b>Равнище на безработица /средногодишно-%, АЗ/</b>	<b>11.46%</b>	<b>9.60%</b>	<b>7.75%</b>	<b>6.3%</b>	<b>7.6%</b>
<b>Минимална работна заплата /лв./</b>	<b>150.00</b>	<b>160.00</b>	<b>180.00</b>	<b>220.00</b>	<b>240.00</b>
- номинален ръст при база предходна година /ср.год/	25.00%	6.67%	12.50%	22.22%	9.09%
- реален ръст при база предходна година /ср.год./	19.00%	-0.55%	3.78%	8.79%	6.12%
<b>Средномесечна работна заплата /лв./</b>	<b>324</b>	<b>360</b>	<b>431</b>	<b>545</b>	<b>609</b>
- номинален ръст при база предходна година	10.71%	11.30%	19.66%	26.40%	11.74%
- реален ръст при база предходна година	5.40%	3.77%	10.39%	12.51%	8.70%
<b>Минимален осигурителен доход за самоосигуряващи се /лв./</b>	<b>220</b>	<b>220</b>	<b>220</b>	<b>240</b>	<b>260</b>
<b>Максимален осигурителен доход /лв./</b>	<b>1 300</b>	<b>1 400</b>	<b>1 400</b>	<b>2 000</b>	<b>2 000</b>
<b>Средномесечен осигурителен доход /лв./</b>	<b>331.62</b>	<b>354.50</b>	<b>398.17</b>	<b>500.56</b>	<b>554.78</b>
- номинален ръст при база предходна година	7.39%	6.90%	12.32%	25.72%	10.83%
- реален ръст при база предходна година	2.24%	-0.34%	3.62%	11.90%	7.81%
<b>Разход за пенсии /млн. лв./</b>	<b>3 771.49</b>	<b>4 203.8</b>	<b>4 675.4</b>	<b>5 597.3</b>	<b>6 480.4</b>
<b>Разход за пенсии към БВП</b>	<b>8.3%</b>	<b>8.1%</b>	<b>7.5%</b>	<b>7.7%</b>	<b>8.9%</b>
<b>Социална пенсия за старост- средногодишно /лв./</b>	<b>57.08</b>	<b>63</b>	<b>67.88</b>	<b>80.18</b>	<b>96.70</b>
- към края на годината	60	63	76.23	84.12	100.86
- номинален ръст при база предходна година	10.30%	10.37%	7.75%	18.12%	20.60%
- реален ръст при база предходна година	5.01%	2.90%	-0.60%	5.14%	17.32%
<b>Минимална пенсия за ОСВ - средногодишно /лв./</b>	<b>65.64</b>	<b>78.73</b>	<b>85.31</b>	<b>108.17</b>	<b>130.46</b>
- към края на годината	69.00	85.00	102.85	113.49	136.08
- номинален ръст при база предходна година	10.30%	19.94%	8.36%	26.80%	20.61%
- реален ръст при база предходна година	5.01%	11.82%	-0.04%	12.86%	17.32%
<b>Максимална пенсия /лв./ - средногодишно /лв./</b>	<b>420.00</b>	<b>455.00</b>	<b>472.50</b>	<b>490.00</b>	<b>647.50</b>
- към края на годината	420.00	455.00	490.00	490.00	700.00
- номинален ръст при база предходна година	0.00%	8.33%	3.85%	3.70%	32.14%
- реален ръст при база предходна година	-4.80%	1.00%	-4.20%	-7.70%	28.54%
<b>Средна пенсия на пенсионер</b>	<b>134.63</b>	<b>152.08</b>	<b>171.62</b>	<b>208.97</b>	<b>244.46</b>
- номинален ръст при база предходна година	7.91%	12.96%	12.85%	21.76%	16.98%
- реален ръст при база предходна година	2.73%	5.32%	4.10%	8.38%	13.80%
<b>Средна пенсия за ОСВ на пенсионер /чл.68 от КСО/</b>	<b>138.75</b>	<b>156.70</b>	<b>177.23</b>	<b>216.38</b>	<b>254.92</b>
- номинален ръст при база предходна година	7.92%	12.94%	13.10%	22.09%	17.81%
- реален ръст при база предходна година	2.74%	5.29%	4.34%	8.67%	14.60%

2.14 БРУТЕН ВЪТРЕШЕН ПРОДУКТ, РАБОТНА ЗАПЛАТА, ОСИГУРИТЕЛЕН ДОХОД И ПЕНСИИ за периода 2005 - 2017г.

/продължение /

По години	2010 г.	2011 г.	2012 г.	2013 г.	2014 г.
<b>Брутен вътрешен продукт /млн. лв./</b>	<b>74 771</b>	<b>80 759</b>	<b>82 040</b>	<b>82 166</b>	<b>83 634</b>
<b>Индекси на физическия обем /%/</b>	<b>100.1%</b>	<b>101.6%</b>	<b>100.2%</b>	<b>101.3%</b>	<b>101.6%</b>
<b>Индекс на потребителските цени (средно год.)</b>	<b>2.40%</b>	<b>4.20%</b>	<b>3.00%</b>	<b>0.90%</b>	<b>-1.40%</b>
- към края на годината	4.5%	2.8%	4.2%	-1.6%	-0.9%
<b>Равнище на безработица /средногодишно-%, АЗ/</b>	<b>9.5%</b>	<b>10.1%</b>	<b>11.1%</b>	<b>11.3%</b>	<b>11.2%</b>
<b>Минимална работна заплата /лв./</b>	<b>240.00</b>	<b>250.00</b>	<b>283.33</b>	<b>310.00</b>	<b>340.00</b>
- номинален ръст при база предходна година /ср.год/	0.00%	4.17%	13.33%	9.41%	9.68%
- реален ръст при база предходна година /ср.год./	-2.34%	-0.03%	10.03%	8.44%	11.23%
<b>Средномесечна работна заплата /лв./</b>	<b>648</b>	<b>686</b>	<b>731</b>	<b>775</b>	<b>822</b>
- номинален ръст при база предходна година	6.42%	5.85%	6.56%	6.02%	6.02%
- реален ръст при база предходна година	3.92%	1.58%	3.46%	5.07%	7.53%
<b>Минимален осигурителен доход за самоосигуряващи се /лв./</b>	<b>420</b>	<b>от 420 до 550</b>	<b>от 420 до 550</b>	<b>от 420 до 550</b>	<b>от 420 до 550</b>
<b>Максимален осигурителен доход /лв./</b>	<b>2 000</b>	<b>2 000</b>	<b>2 000</b>	<b>2 200</b>	<b>2 400</b>
<b>Средномесечен осигурителен доход /лв./</b>	<b>570.33</b>	<b>594.15</b>	<b>618.06</b>	<b>648.73</b>	<b>683.34</b>
- номинален ръст при база предходна година	2.80%	4.18%	4.02%	4.96%	5.34%
- реален ръст при база предходна година	0.39%	-0.02%	0.99%	4.03%	6.83%
<b>Разход за пенсии /млн. лв./</b>	<b>6 981.0</b>	<b>7 091.5</b>	<b>7 217.3</b>	<b>7 746.1</b>	<b>8 116.5</b>
<b>Разход за пенсии към БВП</b>	<b>9.3%</b>	<b>8.8%</b>	<b>8.8%</b>	<b>9.4%</b>	<b>9.7%</b>
<b>Социална пенсия за старост- средногодишно /лв./</b>	<b>100.86</b>	<b>100.86</b>	<b>100.86</b>	<b>107.72</b>	<b>111.50</b>
- към края на годината	100.86	100.86	100.86	110	113
- номинален ръст при база предходна година	4.30%	0.00%	0.00%	6.80%	3.51%
- реален ръст при база предходна година	1.86%	-4.03%	-2.91%	5.85%	4.98%
<b>Минимална пенсия за ОСВ - средногодишно /лв./</b>	<b>136.08</b>	<b>136.08</b>	<b>141.28</b>	<b>148.75</b>	<b>152.25</b>
- към края на годината	136.08	136.08	145.00	150.00	154.50
- номинален ръст при база предходна година	4.31%	0.00%	3.82%	5.29%	2.35%
- реален ръст при база предходна година	1.86%	-4.03%	0.80%	4.35%	3.81%
<b>Максимална пенсия /лв./ - средногодишно /лв./</b>	<b>700.00</b>	<b>700.00</b>	<b>700.00</b>	<b>752.50</b>	<b>805.00</b>
- към края на годината	700.00	700.00	700.00	770.00	840.00
- номинален ръст при база предходна година	8.11%	0.00%	0.00%	7.50%	6.98%
- реален ръст при база предходна година	5.57%	-4.03%	-2.91%	6.54%	8.50%
<b>Средна пенсия на пенсионер</b>	<b>263.44</b>	<b>266.63</b>	<b>271.21</b>	<b>293.96</b>	<b>310.00</b>
- номинален ръст при база предходна година	7.76%	1.21%	1.72%	8.39%	5.46%
- реален ръст при база предходна година	5.24%	-2.87%	-1.24%	7.42%	6.95%
<b>Средна пенсия за ОСВ на пенсионер /чл.68 от КСО/</b>	<b>275.37</b>	<b>279.37</b>	<b>284.65</b>	<b>309.18</b>	<b>326.77</b>
- номинален ръст при база предходна година	8.02%	1.45%	1.89%	8.62%	5.69%
- реален ръст при база предходна година	5.49%	-2.64%	-1.08%	7.65%	7.19%

**2.14 БРУТЕН ВЪТРЕШЕН ПРОДУКТ, РАБОТНА ЗАПЛАТА, ОСИГУРИТЕЛЕН ДОХОД И ПЕНСИИ за периода  
2005 - 2017г.**

/продължение и край /

По години	2015 г.	2016 г.	2017 г.
<b>Брутен вътрешен продукт /млн. лв./</b>	<b>88 571</b>	<b>94 130</b>	<b>98 631</b>
<b>Индекси на физическия обем %/</b>	<b>103.6%</b>	<b>103.9%</b>	<b>103.6%</b>
<b>Индекс на потребителските цени (средно год.)</b>	<b>-0.10%</b>	<b>-0.80%</b>	<b>2.06%</b>
- към края на годината	-0.4%	0.1%	2.8%
<b>Равнище на безработица /средногодишно-%, АЗ/</b>	<b>10.1%</b>	<b>8.7%</b>	<b>7.2%</b>
<b>Минимална работна заплата /лв./</b>	<b>370.00</b>	<b>420.00</b>	<b>460.00</b>
- номинален ръст при база предходна година /ср.год/	8.82%	13.51%	9.52%
- реален ръст при база предходна година /ср.год./	8.93%	13.63%	9.63%
<b>Средномесечна работна заплата /лв./</b>	<b>878</b>	<b>948</b>	<b>1060</b>
- номинален ръст при база предходна година	6.86%	8.00%	11.83%
- реален ръст при база предходна година	6.96%	8.11%	11.94%
<b>Минимален осигурителен доход за самоосигуряващи се /лв./</b>	<b>от 420 до 550</b>	<b>от 420 до 550</b>	<b>от 460 лв. до 600 лв.</b>
<b>Максимален осигурителен доход /лв./</b>	<b>2 600</b>	<b>2 600</b>	<b>2 600</b>
<b>Средномесечен осигурителен доход /лв./</b>	<b>726.40</b>	<b>770.07</b>	<b>821.51</b>
- номинален ръст при база предходна година	6.30%	6.01%	6.68%
- реален ръст при база предходна година	6.41%	6.12%	6.79%
<b>Разход за пенсии /млн. лв./</b>	<b>8 408.9</b>	<b>8 706.4</b>	<b>9 007.2</b>
<b>Разход за пенсии към БВП</b>	<b>9.5%</b>	<b>9.2%</b>	<b>9.1%</b>
<b>Социална пенсия за старост- средногодишно /лв./</b>	<b>114.08</b>	<b>116.65</b>	<b>119.56</b>
- към края на годината	115.15	118.14	120.98
- номинален ръст при база предходна година	2.31%	2.25%	2.49%
- реален ръст при база предходна година	2.42%	2.36%	2.60%
<b>Минимална пенсия за ОСВ - средногодишно /лв./</b>	<b>155.97</b>	<b>159.41</b>	<b>175.69</b>
- към края на годината	157.44	161.38	200.00
- номинален ръст при база предходна година	2.44%	2.21%	10.21%
- реален ръст при база предходна година	2.55%	2.31%	10.32%
<b>Максимална пенсия /лв./ - средногодишно /лв./</b>	<b>875.00</b>	<b>910.00</b>	<b>910.00</b>
- към края на годината	910.00	910.00	910.00
- номинален ръст при база предходна година	8.70%	4.00%	0.00%
- реален ръст при база предходна година	8.80%	4.10%	0.10%
<b>Средна пенсия на пенсионер</b>	<b>321.78</b>	<b>332.68</b>	<b>345.46</b>
- номинален ръст при база предходна година	3.80%	3.39%	3.84%
- реален ръст при база предходна година	3.90%	3.49%	3.95%
<b>Средна пенсия за ОСВ на пенсионер /чл.68 от КСО/</b>	<b>339.68</b>	<b>351.54</b>	<b>364.96</b>
- номинален ръст при база предходна година	3.95%	3.49%	3.82%
- реален ръст при база предходна година	4.05%	3.60%	3.92%

## **3. ОБРАЗОВАНИЕ**

3.1. УЧЕБНИ ЗАВЕДЕНИЯ ПО ВИД И ФОРМА НА СОБСТВЕНОСТ за периода 2010 - 2017 г.

(бр.)

	2010/11	2011/12	2012/13	2013/14	2014/15	2015/16	2016/17		2017/18 <sup>5</sup>
<b>ОБЩО</b>	<b>5 200</b>	<b>5 164</b>	<b>5 067</b>	<b>5 060</b>	<b>4 975</b>	<b>4 964</b>	<b>4 778</b>	<b>ОБЩО</b>	<b>4 711</b>
Детски градини <sup>1</sup>	2 138	2 112	2 070	2 051	1 991	2 002	1 894	Детски градини <sup>1</sup>	1 834
Общообразователни и специални училища <sup>2</sup>	2 175	2 166	2 112	2 097	2 087	2 078	2 051	Общообразователни и специални училища <sup>2</sup>	1 979
Начални (I-IV клас)	156	156	153	150	150	152	146	Начални (I-IV клас)	137
Основни (I-VIII клас)	1 429	1 431	1 402	1 393	1 386	1 381	1 345	Основни (I-VII клас)	1 203
Прогимназии (V-VIII клас)	13	12	11	8	7	7	4	Обединени (I - X кл.)	59
Гимназии (IX-XIII)	166	161	140	140	137	133	128	Гимназии (VIII-XII)	117
Средни общообразователни (I-XIII клас)	411	406	406	406	407	405	428	Средни (I-XII клас)	463
Училища (V-XIII клас)									
Професионални училища	484	477	494	488	481	469	454	Професионални училища	434
Училища по изкуствата	21	22	22	23	23	22	22	Училища по изкуствата	22
Спортни училища <sup>4</sup>			19	24	24	24	24	Спортни училища <sup>4</sup>	24
Професионални гимназии	422	414	416	402	394	387	373	Професионални гимназии	359
Професионални колежи с прием след средно образование	36	36	37	39	40	36	35	Професионални колежи с прием след средно образование	29
Професионални училища	5	5	-	-	-	-	-	Професионални училища	
Центрове за професионално обучение <sup>3</sup>	350	356	338	371	362	361	325	Центрове за професионално обучение <sup>3</sup>	410
Висши училища	53	53	53	53	54	54	54	Висши училища	54
Самостоятелни колежи	9	8	8	8	8	4	4	Самостоятелни колежи	4
Колежи, в структурата на университети и специализирани висши училища	22	21	20	19	19	18	18	Колежи, в структурата на университети и специализирани висши училища	18
Университети и специализирани висши училища	44	45	45	45	46	50	50	Университети и специализирани висши училища	50
<b>В ТОВА ЧИСЛО ЧАСТНИ</b>								<b>В ТОВА ЧИСЛО ЧАСТНИ</b>	
<b>Всичко</b>	<b>513</b>	<b>517</b>	<b>532</b>	<b>577</b>	<b>584</b>	<b>581</b>	<b>547</b>	<b>Всичко</b>	<b>633</b>
Детски градини <sup>1</sup>	49	50	65	75	88	92	93	Детски градини <sup>1</sup>	98
Общообразователни и специални училища	68	69	69	68	70	70	75	Общообразователни и специални училища	76
Начални (I-IV клас)	5	7	6	4	5	7	8	Начални (I-IV клас)	6
Основни (I-VIII клас)	29	28	27	29	30	31	31	Основни (I-VII клас)	27
Прогимназии (V-VIII клас)	2	2	3	2	1	1	-	Прогимназии (V-VII клас)	
Гимназии (IX-XIII)	28	27	27	27	27	23	22	Гимназии (VIII-XII)	18
Средни общообразователни (I-XIII)	4	5	6	6	7	8	14	Средни общообразователни (I-XII)	25
Професионални	60	58	59	58	56	50	46	Професионални	38
Училища по изкуствата	1	1	1	2	2	1	1	Училища по изкуствата	1
Професионални гимназии	25	23	23	19	16	15	12	Професионални гимназии	10
Професионални колежи с прием след средно образование	34	34	35	37	38	34	33	Професионални колежи с прием след средно образование	27
Центрове за професионално обучение <sup>3</sup>	320	324	323	360	353	352	316	Центрове за професионално обучение <sup>3</sup>	404
Висши	16	16	16	16	17	17	17	Висши	17
Самостоятелни колежи	8	7	7	7	7	4	4	Самостоятелни колежи	4
Колежи, в структурата на университети и специализирани висши училища	-	-	-	-	-	-	-	Колежи, в структурата на университети и специализирани висши училища	-
Университети и специализирани висши училища	8	9	9	9	10	13	13	Университети и специализирани висши училища	13

<sup>1</sup> Без самостоятелните полудневни детски градини.

<sup>2</sup> Вкл. българските училища в чужбина, финансирани от държавата.

<sup>3</sup> Центрове, провеждащи програми за придобиване степен на професионална квалификация.

<sup>4</sup> От учебната 2011/2012 година спортните училища осъществяват обучение по професионални, вместо по общообразователни програми (Изменение на закона за професионално образование и обучение - ДВ, бр. 50 от 2010 г.)

<sup>5</sup> Прекъсване на динамичния ред поради промени в националната образователна система (Закон за предучилищното и училищното образование, обн., ДВ. бр.79 от 13 октомври 2015 г.). Данните не са съпоставими спрямо предходните учебни години.

Източник: Национален статистически институт

**3.2. ЗАПИСАНИ УЧАЩИ ПО СТЕПЕНИ НА МЕЖДУНАРОДНАТА СТАНДАРТНА КЛАСИФИКАЦИЯ  
НА ОБРАЗОВАНИЕТО /ISCED/ за периода 2010 - 2017 г.**

	2010/11	2011/12	2012/13	2013/14	2014/15	2015/16	2016/17		2017/18 <sup>1</sup>
<b>ОБЩО</b>	<b>1 307 705</b>	<b>1 293 961</b>	<b>1 294 682</b>	<b>1 303 836</b>	<b>1 284 910</b>	<b>1 249 109</b>	<b>1 225 703</b>	<b>ОБЩО</b>	<b>1 210 704</b>
Предучилищно образование (ISCED-0)	223 186	227 971	235 015	240 622	241 123	232 025	224 380	Предучилищно образование (МСКО-0)	220 877
Начално образование (I-IV клас, ISCED-1)	255 086	252 372	253 675	258 840	261 793	261 969	264 503	Начално образование (I-IV клас, МСКО-1)	262 735
Прогимназиално образование (V-VIII клас, ISCED-2A)	219 980	221 274	221 839	220 934	217 155	216 451	217 553	Прогимназиално и средно образование (V-VII и VIII-XII клас, МСКО-2, 3) <sup>2</sup>	466 794
Професионално обучение за възрастни - I степен професионална квалификация	8 403	11 219	13 637	11 176	6 509	4 593	5 851	Професионално обучение за възрастни - I степен професионална квалификация (МСКО-2)	10 369
Средно образование (IX-XIII клас, ISCED-3A, 3C)	303 375	282 512	273 498	269 226	268 528	260 515	256 009	Професионално обучение за възрастни - II степен професионална квалификация (МСКО-3)	6 313
Професионално обучение за възрастни - II степен професионална квалификация	4 737	4 062	4 272	7 300	3 789	2 109	2 834	Професионално обучение за възрастни - III степен професионална квалификация (МСКО-3)	6 189
Професионално обучение след средно образование (ISCED-4C)	3 224	2 804	2 381	2 001	1 618	1 308	1 261	Професионално обучение след средно образование (МСКО-4)	1 047
Професионално обучение за възрастни - III и IV степен професионална квалификация	4 449	6 752	6 406	10 443	5 442	2 440	2 339	Професионално обучение за възрастни - IV степен професионална квалификация (МСКО-4)	45
Висше образование (ISCED-5B, 5A, 6 )	285 265	284 995	283 959	283 294	278 953	266 707	249 937	Висше образование (МСКО-6, 7, 8)	236 335
Колежи (ISCED-5B)	25 511	16 210	14 688	15 072	15 244	11 619	10 335	Образователно-квалификационна степен "професионален бакалавър" (МСКО-6)	8 527
Университети и специализирани висши училища (ISCED-5A)	255 659	264 082	263 900	262 167	257 092	248 338	243 199	Университети и специализирани висши училища (МСКО-6, 7)	221 244
Докторантура (ISCED-6)	4 095	4 703	5 371	6 055	6 617	6 750	6 738	Докторантура (МСКО-8)	6 564
<b>В ТОВА ЧИСЛО ЧАСТНИ</b>								<b>В ТОВА ЧИСЛО ЧАСТНИ</b>	
<b>Всичко</b>	<b>84 263</b>	<b>83 145</b>	<b>83 200</b>	<b>80 915</b>	<b>67 705</b>	<b>57 388</b>	<b>56 056</b>	<b>Всичко</b>	<b>64 117</b>
Предучилищно образование (ISCED-0)	1 784	1 821	2 357	2 718	3 292	3 333	3 838	Предучилищно образование (МСКО-0)	4 007
Начално образование (I-IV клас, ISCED-1)	1 882	1 905	2 011	2 061	2 399	2 860	3 432	Начално образование (I-IV клас, МСКО-1)	3 885
Прогимназиално образование (V-VIII клас, ISCED-2A)	1 464	1 517	1 693	1 603	1 734	1 555	2 028	Прогимназиално и средно образование (V-VII и VIII-XII клас, МСКО-2, 3) <sup>2</sup>	5 901
Професионално обучение за възрастни - I степен професионална квалификация	7 359	10 389	12 551	9 732	5 478	3 357	5 018	Професионално обучение за възрастни - I степен професионална квалификация (МСКО-2)	8 513
Средно образование (IX-XIII клас, ISCED-3A, 3C)	3 829	3 673	3 526	3 450	3 461	3 658	3 452		
Професионално обучение за възрастни - II степен професионална квалификация	4 160	3 420	3 683	6 336	2 789	1 462	2 090	Професионално обучение за възрастни - II степен професионална квалификация (МСКО-3)	5 598
Професионално обучение след средно образование (ISCED-4C)	3 048	2 461	2 137	1 830	1 452	1 161	846	Професионално обучение след средно образование (МСКО-4)	611
Професионално обучение за възрастни - III и IV степен професионална квалификация	3 393	5 230	5 393	6 829	4 291	1 814	1 374	Професионално обучение за възрастни - III и IV степен професионална квалификация	5 226
Висше образование (ISCED-5B, 5A, 6)	57 344	52 729	49 849	46 356	42 809	38 188	33 978	Висше образование (МСКО-6, 7, 8)	
Колежи (ISCED-5B)	16 962	7 727	7 076	7 153	7 097	3 354	2 375	Образователно-квалификационна степен "професионален бакалавър" (МСКО-6)	1 622
Университети и специализирани висши училища (ISCED-5A)	40 342	44 859	42 665	39 067	35 561	34 638	33 714	Университети и специализирани висши училища (МСКО-6, 7)	28 461
Докторантура (ISCED-6)	40	143	108	136	151	196	264	Докторантура (МСКО-8)	293

<sup>1</sup> Прекъсване на динамичния ред поради промени в националната образователна система (Закон за предучилищното и училищното образование, обн., ДВ, бр.79 от 13 октомври 2015 г.). Данните не са съпоставими спрямо предходните учебни години.

<sup>2</sup> Данните за прогимназиално и средно образование са представени общо, поради необходимостта от допълнително класифициране на образователните програми по нива на МСКО 2011.

Източник: Национален статистически институт

**3.3. БРОЙ УЧИТЕЛИ ПО ГРУПИ ВЪЗРАСТ за периода 2005-2017 г.**  
(общо мъже и жени)

	2008 г.	2009 г.	2010 г.	2011 г.	2012 г.	2013 г.	2014 г.	2015 г.	2016 г.	2017 г.
<b>ОБЩО</b>	<b>92 322</b>	<b>88 434</b>	<b>87 091</b>	<b>86 929</b>	<b>88 201</b>	<b>89 175</b>	<b>90 007</b>	<b>89 539</b>	<b>88 707</b>	<b>88 430</b>
под 25 г.	705	474	511	658	863	1 032	1 158	1 217	1 292	1 288
25-29 г.	3 766	2 649	1 895	2 642	2 961	3 216	3 559	3 942	4 323	4 580
30-34 г.	8 514	6 941	5 287	5 828	5 357	4 896	4 729	4 624	4 821	5 161
35-39 г.	12 211	10 544	9 542	10 077	10 289	9 962	9 362	8 735	8 296	7 768
40-44 г.	14 551	13 942	13 340	13 606	13 142	12 649	12 348	11 964	11 994	12 276
45-49 г.	17 335	15 743	14 498	14 714	14 631	14 667	14 850	14 740	14 524	14 054
50-54 г.	19 684	19 261	18 043	18 132	17 532	16 974	16 335	15 513	15 203	15 036
55-59 г.	12 972	15 569	18 164	17 496	18 183	18 682	18 915	18 604	17 913	17 244
над 60 г.	2 584	3 311	5 811	3 776	5 243	7 097	8 751	10 200	10 341	11 023

Забележка : Данните са взети от ЦИОО - Център за информационно осигуряване на образованието.

**3.4. БРОЙ УЧИТЕЛИ - МЪЖЕ ПО ГРУПИ ВЪЗРАСТ за периода 2005-2017 г.**

	2008 г.	2009 г.	2010 г.	2011 г.	2012 г.	2013 г.	2014 г.	2015 г.	2016 г.	2017 г.
<b>ОБЩО</b>	<b>15 272</b>	<b>12 409</b>	<b>12 099</b>	<b>11 781</b>	<b>11 744</b>	<b>11 732</b>	<b>11 928</b>	<b>11 900</b>	<b>11 826</b>	<b>11 886</b>
под 25 г.	187	84	49	110	128	130	176	189	181	161
25-29 г.	749	392	342	408	473	538	643	716	790	850
30-34 г.	1 333	811	644	679	625	600	626	635	687	806
35-39 г.	1 583	1 092	1 064	1 086	1 030	992	928	878	834	831
40-44 г.	1 841	1 406	1 321	1 323	1 300	1 236	1 227	1 219	1 187	1 172
45-49 г.	2 608	2 064	1 725	1 761	1 675	1 574	1 476	1 425	1 400	1 387
50-54 г.	2 927	2 406	2 380	2 368	2 309	2 232	2 202	2 007	1 878	1 758
55-59 г.	2 653	2 601	2 508	2 506	2 436	2 418	2 439	2 502	2 526	2 479
над 60 г.	1 391	1 553	2 066	1 540	1 768	2 012	2 211	2 329	2 343	2 442

**3.5. БРОЙ УЧИТЕЛИ - ЖЕНИ ПО ГРУПИ ВЪЗРАСТ за периода 2005-2017 г.**

	2008 г.	2009 г.	2010 г.	2011 г.	2012 г.	2013 г.	2014 г.	2015 г.	2016 г.	2017 г.
<b>ОБЩО</b>	<b>77 050</b>	<b>76 025</b>	<b>74 992</b>	<b>75 148</b>	<b>76 457</b>	<b>77 443</b>	<b>78 079</b>	<b>77 639</b>	<b>76 881</b>	<b>76 544</b>
под 25 г.	518	390	462	548	735	902	982	1 028	1 111	1 127
25-29 г.	3 017	2 257	1 553	2 234	2 488	2 678	2 916	3 226	3 533	3 730
30-34 г.	7 181	6 130	4 643	5 149	4 732	4 296	4 103	3 989	4 134	4 355
35-39 г.	10 628	9 452	8 478	8 991	9 259	8 970	8 434	7 857	7 462	6 937
40-44 г.	12 710	12 536	12 019	12 283	11 842	11 413	11 121	10 745	10 807	11 104
45-49 г.	14 727	13 679	12 773	12 953	12 956	13 093	13 374	13 315	13 124	12 667
50-54 г.	16 757	16 855	15 663	15 764	15 223	14 742	14 133	13 506	13 325	13 278
55-59 г.	10 319	12 968	15 656	14 990	15 747	16 264	16 476	16 102	15 387	14 765
над 60 г.	1 069	1 758	3 745	2 236	3 475	5 085	6 540	7 871	7 998	8 581



**3.6. БРОЙ ОСИГУРЕНИ ЛИЦА С УЧИТЕЛСКИ ОСИГУРИТЕЛЕН СТАЖ  
ЛУЧАСТВАЩИ В УЧИТЕЛСКИЯ ПЕНСИОНЕН ФОНД/ И  
СРЕДНИЯ ИМ ОСИГУРИТЕЛЕН ДОХОД ПРЕЗ 2017 г.**

Месец	Общо	Среден осигурителен доход	Жени	Среден осигурителен доход	Мъже	Среден осигурителен доход
	брой	/лв./	брой	/лв./	брой	/лв./
<b>средногодишно:</b>	<b>89 155</b>	<b>1 081.33</b>	<b>77 096</b>	<b>1 081.34</b>	<b>12 059</b>	<b>1 081.26</b>
Януари	90 574	888.50	78 279	889.81	12 295	880.15
Февруари	90 768	955.69	78 489	956.43	12 279	950.99
Март	90 501	989.94	78 234	989.87	12 267	990.40
Април	90 740	989.07	78 458	988.79	12 282	990.89
Май	90 723	1 108.83	78 496	1 108.18	12 227	1 113.04
Юни	88 345	981.76	76 352	980.64	11 993	988.87
Юли	83 612	974.89	72 518	972.81	11 094	988.49
Август	82 654	950.15	71 651	949.89	11 003	951.85
Септември	90 157	1 147.93	77 948	1 149.63	12 209	1 137.12
Октомври	91 188	1 351.60	78 768	1 353.82	12 420	1 337.53
Ноември	90 092	1 179.91	77 808	1 180.45	12 284	1 176.52
Декември	90 506	1 435.18	78 156	1 434.37	12 350	1 440.31

Източник:Регистър на осигурените лица

**3.7. БРОЙ ОСИГУРЕНИ ЛИЦА С УЧИТЕЛСКИ ОСИГУРИТЕЛЕН СТАЖ  
ЛУЧАСТВАЩИ В УЧИТЕЛСКИЯ ПЕНСИОНЕН ФОНД/ И  
СРЕДНИЯ ИМ ОСИГУРИТЕЛЕН ДОХОД за периода 2010-2017г.**

По години	Общо	Среден осигурителен доход	Жени	Среден осигурителен доход	Мъже	Среден осигурителен доход
	брой	/лв./	брой	/лв./	брой	/лв./
<b>2000</b>	<b>111 326</b>	<b>219.65</b>	<b>91 820</b>	<b>216.84</b>	<b>19 506</b>	<b>232.90</b>
<b>2001</b>	113 168	244.47	93 783	241.61	19 386	258.27
<b>2002</b>	115 708	281.03	96 184	277.86	19 524	296.62
<b>2003</b>	114 982	312.29	95 622	309.26	19 360	327.27
<b>2004</b>	115 379	336.14	96 118	332.67	19 262	353.44
<b>2005</b>	114 155	349.44	95 259	345.85	18 896	367.55
<b>2006</b>	112 928	389.68	94 596	385.88	18 332	409.27
<b>2007</b>	104 508	469.22	87 726	467.82	16 782	476.56
<b>2008</b>	98 155	640.49	83 090	638.92	15 065	649.15
<b>2009</b>	91 968	720.58	78 450	718.46	13 517	732.84
<b>2010</b>	90 499	767.96	77 450	766.53	13 049	776.47
<b>2011</b>	89 667	766.81	77 000	765.80	12 667	772.96
<b>2012</b>	89 680	777.63	77 289	776.81	12 391	782.76
<b>2013</b>	90 247	843.64	78 051	842.67	12 196	849.88
<b>2014</b>	90 407	862.11	78 203	861.25	12 205	867.64
<b>2015</b>	90 795	888.55	78 530	888.43	12 265	889.34
<b>2016</b>	89 911	937.87	77 784	938.18	12 128	935.88
<b>2017</b>	89 155	1081.33	77 096	1081.34	12 059	1081.26

Източник: Регистър на осигурените лица

3.8. БАЛАНС НА УЧИТЕЛСКИЯ ПЕНСИОНЕН ФОНД за периода 1997 - 2017 г.

ПОКАЗАТЕЛИ	1997 г.	1998 г.	1999 г.	2000 г.	2001 г.	2002 г.	2003 г.	2004 г.	2005 г.	2006 г.	2007 г.
<b>I. ПРИХОДИ - ВСИЧКО</b>	<b>4 456 122 000</b>	<b>7 417 633 000</b>	<b>9 677 095</b>	<b>16 511 891</b>	<b>19 116 338</b>	<b>20 502 454</b>	<b>21 600 551</b>	<b>23 388 011</b>	<b>24 384 114</b>	<b>27 833 132</b>	<b>31 123 972</b>
Собствени приходи	4 456 122 000	7 417 633 000	9 677 095	16 511 891	19 116 338	20 502 454	21 600 551	23 388 011	24 384 114	27 833 132	31 123 972
Данъчни приходи	4 427 861 000	7 375 896 000	8 405 679	13 997 172	15 165 194	17 134 662	18 781 943	20 274 058	20 713 697	22 835 917	24 789 528
Неданъчни приходи	28 261 000	41 737 000	1 271 416	2 514 719	3 951 144	3 367 792	2 818 608	3 113 953	3 670 417	4 997 215	6 334 444
<b>II. РАЗХОДИ + III. ТРАНСФЕРИ</b>	<b>159 900 000</b>	<b>597 246 000</b>	<b>719 880</b>	<b>1 968 634</b>	<b>1 623 794</b>	<b>1 490 894</b>	<b>1 857 272</b>	<b>2 296 779</b>	<b>3 876 244</b>	<b>4 839 413</b>	<b>6 286 121</b>
<b>IV. ДЕФИЦИТ (-) / ИЗЛИШЪК (+)(I. - II. + III.)</b>	<b>4 296 222 000</b>	<b>6 820 387 000</b>	<b>8 957 215</b>	<b>14 543 257</b>	<b>17 492 544</b>	<b>19 011 560</b>	<b>19 743 279</b>	<b>21 091 232</b>	<b>20 507 870</b>	<b>22 993 719</b>	<b>24 837 851</b>
<b>V. ФИНАНСИРАНЕ</b>	<b>-4 296 222 000</b>	<b>-6 820 387 000</b>	<b>-8 957 215</b>	<b>-14 543 257</b>	<b>-17 492 544</b>	<b>-19 011 560</b>	<b>-19 743 279</b>	<b>-21 091 232</b>	<b>-20 507 870</b>	<b>-22 993 719</b>	<b>-24 837 851</b>
Покупко-продажба на държавни (общински) ценни книжа от бюджетни предприятия - нето		-9 289 269 000	-9 533 718	-11 912 600	-2 088 537	-2 381 934	1 096 147	-11 327 877	-7 210 935	-18 393 413	-24 196 323
Покупка на държавни (общински) ценни книжа на първичния пазар		-164 282 000	-164 282	-13 813 670	-4 141 000	-5 517 428	-5 089 343	-9 625 321	-13 313 046	-24 012 311	-32 185 967
Получени погашения по държавни ценни книжа			-9 369 436	1 901 070	2 052 463	6 041 802	7 590 616	1 512 130	6 102 111	5 618 898	7 989 644
Депозити и средства по сметки - нето (+/-)	-4 296 222 000	2 468 882 000	576 503	-2 630 657	-15 404 007	-16 629 626	-20 594 941	-10 133 413	-13 517 748	-5 714 036	543 574

3.8. БАЛАНС НА УЧИТЕЛСКИЯ ПЕНСИОНЕН ФОНД за периода 1997 - 2017 г.

(продължение и край)

ПОКАЗАТЕЛИ	2008 г.	2009 г.	2010 г.	2011 г.	2012 г.	2013 г.	2014 г.	2015 г.	2016 г.	2017 г.
<b>I. ПРИХОДИ - ВСИЧКО</b>	<b>39 373 448</b>	<b>41 058 794</b>	<b>42 384 336</b>	<b>43 292 351</b>	<b>47 203 569</b>	<b>49 686 670</b>	<b>52 258 902</b>	<b>53 810 425</b>	<b>55 955 760</b>	<b>61 531 741</b>
Собствени приходи	39 373 448	41 058 794	42 384 336	43 292 351	47 203 569	49 686 670	52 258 902	53 810 425	55 955 760	61 531 741
Данъчни приходи	31 964 672	33 693 858	35 271 516	34 803 435	35 716 901	36 011 380	37 655 029	38 392 417	40 246 152	46 958 805
Неданъчни приходи	7 408 776	7 364 936	7 112 820	8 488 916	11 486 668	13 675 290	14 603 873	15 418 008	15 709 608	14 572 936
<b>II. РАЗХОДИ + III. ТРАНСФЕРИ</b>	<b>8 562 757</b>	<b>12 171 665</b>	<b>14 612 577</b>	<b>16 360 660</b>	<b>17 006 937</b>	<b>16 217 339</b>	<b>19 643 676</b>	<b>23 791 051</b>	<b>27 772 963</b>	<b>32 040 311</b>
<b>IV. ДЕФИЦИТ (-) / ИЗЛИШЪК (+)(I. - II. + III.)</b>	<b>30 810 691</b>	<b>28 887 129</b>	<b>27 771 759</b>	<b>26 931 691</b>	<b>30 196 632</b>	<b>33 469 331</b>	<b>32 615 226</b>	<b>30 019 374</b>	<b>28 182 797</b>	<b>29 491 430</b>
<b>V. ФИНАНСИРАНЕ</b>	<b>-30 810 691</b>	<b>-28 887 129</b>	<b>-27 771 759</b>	<b>-26 931 691</b>	<b>-30 196 632</b>	<b>-33 469 331</b>	<b>-32 615 226</b>	<b>-30 019 374</b>	<b>-28 182 797</b>	<b>-29 491 430</b>
Покупко-продажба на държавни (общински) ценни книжа от бюджетни предприятия - нето	-18 881 589	-27 952 551	-31 543 659	-41 053 436	-75 972 709	-47 522 361	-36 173 196	-36 426 989	19 016 677	-76 255 511
Покупка на държавни (общински) ценни книжа на първичния пазар	-23 459 270	-37 642 321	-53 764 837	-65 598 859	-97 536 050	-67 568 829	-70 434 871	-53 053 524	-26 107 840	-125 806 274
Получени погашения по държавни ценни книжа	4 577 681	9 689 770	22 221 178	24 545 423	21 563 341	20 046 468	34 261 675	16 626 535	45 124 517	49 550 763
Депозити и средства по сметки - нето (+/-)	-11 437 825	-1 406 944	5 540 694	16 667 361	46 134 436	14 663 491	2 476 425	6 258 295	-47 448 729	47 783 283

## **4. ОСНОВНИ ПОКАЗАТЕЛИ, ХАРАКТЕРИЗИРАЩИ**

**ДЪРЖАВНОТО ОБЩЕСТВИНО ОСИГУРЯВАНЕ В**

**НАЦИОНАЛНИЯ ОСИГУРИТЕЛЕН ИНСТИТУТ**

**ОСИГУРЕНИ ЛИЦА,  
ПРИХОДИ И РАЗХОДИ НА  
ДЪРЖАВНОТО ОБЩЕСТВЕНО ОСИГУРЯВАНЕ**

4.1.БРОЙ ОСИГУРЕНИ ОТ РАБОТОДАТЕЛ ЛИЦА ПО ПОЛ ЗА ПЕРИОДА 1997 - 2017 г.

Показатели	1997 г.	1998 г.	1999 г.	2000 г.	2001 г.	2002 г.	2003 г.	2004 г.	2005 г.	2006 г.	2007 г.	2008 г.	2009 г.	2010 г.	2011 г.	2012 г.	2013 г.	2014 г.	2015 г.	2016 г.	2017 г.
<b>ОБЩО</b>	<b>3 210 328</b>	<b>3 084 136</b>	<b>2 632 294</b>	<b>2 119 014</b>	<b>2 117 688</b>	<b>2 007 636</b>	<b>2 216 078</b>	<b>2 300 550</b>	<b>2 390 042</b>	<b>2 518 021</b>	<b>2 624 803</b>	<b>2 596 922</b>	<b>2 566 440</b>	<b>2 609 514</b>	<b>2 670 198</b>	<b>2 533 270</b>	<b>2 497 569</b>	<b>2 501 810</b>	<b>2 514 127</b>	<b>2 515 204</b>	<b>2 528 817</b>
мъже	1 736 119	1 650 751	1 452 904	1 069 740	1 042 825	1 025 313	1 114 308	1 158 322	1 199 947	1 277 017	1 363 081	1 349 720	1 318 363	1 394 318	1 291 612	1 228 836	1 401 628	1 282 082	1 294 798	1 298 161	1 304 297
жени	1 474 209	1 433 385	1 179 390	1 049 274	1 074 863	982 323	1 101 770	1 142 228	1 190 095	1 241 004	1 261 722	1 247 202	1 248 077	1 215 196	1 378 586	1 304 434	1 095 941	1 219 728	1 219 329	1 217 043	1 224 520
<b>Структура по пол</b>																					
общо	100.0%	100.0%	100.0%	100.0%	100.0%	100.0%	100.0%	100.0%	100.0%	100.0%	100.0%	100.0%	100.0%	100.0%	100.0%	100.0%	100.0%	100.0%	100.0%	100.0%	100.0%
мъже	54.1%	53.5%	55.2%	50.5%	49.2%	51.1%	50.3%	50.3%	50.2%	50.7%	51.9%	52.0%	51.4%	53.4%	48.4%	48.5%	56.1%	51.2%	51.5%	51.6%	51.6%
жени	45.9%	46.5%	44.8%	49.5%	50.8%	48.9%	49.7%	49.7%	49.8%	49.3%	48.1%	48.0%	48.6%	46.6%	51.6%	51.5%	43.9%	48.8%	48.5%	48.4%	48.4%
<b>Индекси при база предходната година</b>																					
общо	103.1%	96.1%	85.3%	80.5%	99.9%	94.8%	110.4%	103.8%	103.9%	105.4%	104.2%	98.9%	98.8%	101.7%	102.3%	94.9%	98.6%	100.2%	100.5%	100.0%	100.5%
мъже	105.2%	95.1%	88.0%	73.6%	97.5%	98.3%	108.7%	103.9%	103.6%	106.4%	106.7%	99.0%	97.7%	105.8%	92.6%	95.1%	114.1%	91.5%	101.0%	100.3%	100.5%
жени	100.6%	97.2%	82.3%	89.0%	102.4%	91.4%	112.2%	103.7%	104.2%	104.3%	101.7%	98.8%	100.1%	97.4%	113.4%	94.6%	84.0%	111.3%	100.0%	99.8%	100.6%

**Забележка:** Броят на осигурените лица представлява средносписъчния брой на осигурени от работодателите лица. Броят на осигурените лица за 2000 - 2017 г. е средномесечен и е отчетен от персоналия регистър като едновременно с това е обвързан с приходите от осигурителни вноски.

**4.2.БРОЙ НА ОСИГУРЕНИТЕ ОТ РАБОТОДАТЕЛИ ЛИЦА  
ПО КАТЕГОРИИ ТРУД за периода 2007 - 2017 г.**

	2007 г.	2008 г.	2009 г.	2010 г.	2011 г.	2012 г.	2013 г.	2014 г.	2015 г.	2016 г.	2017 г.
<b>ОБЩО</b>	<b>2 423 982</b>	<b>2 400 098</b>	<b>2 374 057</b>	<b>2 347 511</b>	<b>2 414 492</b>	<b>2 320 075</b>	<b>2 254 201</b>	<b>2 254 749</b>	<b>2 312 477</b>	<b>2 321 214</b>	<b>2 344 815</b>
мъже	1 233 888	1 220 712	1 202 847	1 226 636	1 156 590	1 117 327	1 158 260	1 155 477	1 190 946	1 198 036	1 209 394
жени	1 190 094	1 179 386	1 171 210	1 120 875	1 257 902	1 202 748	1 095 941	1 099 273	1 121 531	1 123 178	1 135 421
<b>I категория труд - вс.</b>	<b>9 857</b>	<b>7 167</b>	<b>7 759</b>	<b>8 337</b>	<b>6 979</b>	<b>6 597</b>	<b>8 606</b>	<b>7 252</b>	<b>6 185</b>	<b>6 872</b>	<b>6 763</b>
мъже	8 901	6 458	6 848	7 960	5 271	3 745	4 424	3 718	3 186	3 546	3 488
жени	956	709	911	377	1 708	2 852	4 182	3 534	2 999	3 326	3 275
<b>II категория труд - вс.</b>	<b>106 273</b>	<b>88 453</b>	<b>106 052</b>	<b>102 423</b>	<b>123 271</b>	<b>137 070</b>	<b>98 600</b>	<b>106 268</b>	<b>105 491</b>	<b>111 720</b>	<b>113 621</b>
мъже	90 987	76 204	92 553	94 747	53 571	87 347	50 668	54 462	54 328	57 662	58 605
жени	15 286	12 249	13 499	7 676	69 700	49 723	47 932	51 806	51 163	54 058	55 016
<b>III категория труд - вс.</b>	<b>2 307 852</b>	<b>2 304 478</b>	<b>2 260 246</b>	<b>2 236 751</b>	<b>2 284 242</b>	<b>2 176 408</b>	<b>2 146 995</b>	<b>2 141 229</b>	<b>2 200 801</b>	<b>2 202 622</b>	<b>2 224 431</b>
мъже	1 134 000	1 138 050	1 103 446	1 123 929	1 097 748	1 026 235	1 103 168	1 097 297	1 133 433	1 136 829	1 147 301
жени	1 173 852	1 166 428	1 156 800	1 112 822	1 186 494	1 150 173	1 043 827	1 043 932	1 067 368	1 065 793	1 077 130

**Забележка :** В броя на осигурените лица не са включени наетите лица в специалните дейности, държавните служители и осигурените лица, работещи без трудови правоотношения и осигурените за инвалидност, за старост, смърт и за трудова злополука и професионална болест и осигурените лица по програма за заетост.

4.3.ОБЩ БРОЙ ОСИГУРЕНИ ЛИЦА за периода 2007 - 2017 г.

/средногодишен брой/

Показатели	2007 г.	2008 г.	2009 г.	2010 г.	2011 г.	2012 г.	2013 г.	2014 г.	2015 г.	2016 г.	2017 г.
<b>ОБЩ БРОЙ осигурени лица</b>	<b>2 863 541</b>	<b>2 851 226</b>	<b>2 829 819</b>	<b>2 831 479</b>	<b>2 883 085</b>	<b>2 770 030</b>	<b>2 729 800</b>	<b>2 735 101</b>	<b>2 755 906</b>	<b>2 765 138</b>	<b>2 779 820</b>
<b>I. Осигурени от работодатели лица - общо</b>	<b>2 624 803</b>	<b>2 596 922</b>	<b>2 566 440</b>	<b>2 609 514</b>	<b>2 670 198</b>	<b>2 533 270</b>	<b>2 497 569</b>	<b>2 501 808</b>	<b>2 514 127</b>	<b>2 515 204</b>	<b>2 528 817</b>
мъже	1 363 081	1 349 720	1 318 363	1 394 318	1 291 612	1 228 836	1 283 351	1 282 085	1 294 798	1 298 161	1 304 297
жени	1 261 722	1 247 202	1 248 077	1 215 196	1 378 586	1 304 434	1 214 218	1 219 723	1 219 329	1 217 043	1 224 520
I категория труд - общо	9 857	7 167	7 759	8 337	6 979	6 597	8 606	7 252	6 185	6 872	6 763
мъже	8 901	6 458	6 848	7 960	5 271	3 745	4 424	3 718	3 186	3 546	3 488
жени	956	709	911	377	1 708	2 852	4 182	3 534	2 999	3 326	3 275
II категория труд - общо	106 273	88 453	106 052	102 423	123 271	137 070	98 600	106 268	105 491	111 720	113 621
мъже	90 987	76 204	92 553	94 747	53 571	87 347	50 668	54 462	54 328	57 662	58 605
жени	15 286	12 249	13 499	7 676	69 700	49 723	47 932	51 806	51 163	54 058	55 016
III категория труд - общо	2 307 852	2 304 476	2 260 246	2 236 751	2 284 242	2 176 408	2 146 995	2 141 229	2 200 801	2 202 622	2 224 431
мъже	1 134 000	1 138 050	1 103 446	1 123 929	1 097 748	1 026 235	1 103 168	1 097 297	1 133 433	1 136 829	1 147 301
жени	1 173 852	1 166 428	1 156 800	1 112 822	1 186 494	1 150 173	1 043 827	1 043 932	1 067 368	1 065 793	1 077 130
Други -общо	200 821	196 824	192 383	262 003	255 706	213 195	243 368	247 059	201 650	193 990	184 002
мъже	129 193	129 008	115 516	167 682	135 022	111 509	125 091	126 608	103 852	100 125	94 903
жени	71 628	67 816	76 867	94 321	120 684	101 686	118 277	120 451	97 798	93 865	89 099
<b>II. Осигурени лица за собствена сметка</b>	<b>238 738</b>	<b>254 304</b>	<b>263 379</b>	<b>221 965</b>	<b>212 887</b>	<b>236 760</b>	<b>232 231</b>	<b>233 293</b>	<b>241 779</b>	<b>249 934</b>	<b>251 003</b>
мъже	150 285	159 355	161 207	138 603	141 327	156 084	232 231	119 552	124 514	128 983	129 457
жени	88 453	94 949	102 172	83 362	71 560	80 676	79 256	113 741	117 265	120 951	121 546
1.Осигурени лица за фонд "Пенсии"	100 826	99 499	92 578	77 092	72 711	89 813	87 347	79 913	76 775	77 831	74 470
мъже	73 712	72 522	66 547	57 313	55 287	61 425	87 347	40 952	39 538	40 165	38 407
жени	27 114	26 977	26 031	19 779	17 424	28 388	27 609	38 961	37 237	37 666	36 063
2.Осигурени лица за всички осигурителни рискове /без трудова злополука и професионална болест и безработица/	100 739	110 903	120 633	109 023	108 526	116 451	111 309	120 363	130 689	134 402	130 517
мъже	56 965	63 137	68 371	61 289	66 898	75 634	111 309	61 680	67 304	69 360	67 314
жени	43 774	47 766	52 262	47 734	41 628	40 817	39 015	58 683	63 385	65 042	63 203
3.Регистрирани земеделски стопани и тютюнопроизводители осигурени за фонд "Пенсии"	22 753	26 154	28 457	21 570	19 388	18 505	20 268	18 717	18 101	19 894	23 672
мъже	13 294	15 873	17 020	13 048	12 978	11 736	20 268	9 592	9 322	10 267	12 210
жени	9 459	10 281	11 437	8 522	6 410	6 769	7 414	9 125	8 779	9 627	11 462
4.Регистрирани земеделски стопани и тютюнопроизводители осигурени за всички осиг.рискове /без трудова злополука и професионална болест и безработица/	14 420	17 748	21 711	14 280	12 262	11 991	13 307	14 300	16 214	17 807	22 344
мъже	6 314	7 823	9 269	6 953	6 164	7 289	13 307	7 329	8 351	9 190	11 526
жени	8 106	9 925	12 442	7 327	6 098	4 702	5 218	6 972	7 864	8 617	10 818
<b>5. Лица, внесли за своя сметка осигурителни вноски за времето на обучението си или откупили стаж</b>	<b>33 832</b>	<b>49 903</b>	<b>65 934</b>								

**Забележка :** В групата "Други" осигурени лица от работодател са включени осигурените лица в специалните дейности, държавните служители, осигурените лица за инвалидност, старост и смърт и за трудова злополука и професионална болест, осигурените лица, работещи без трудови правоотношения и лицата, включени в Програми за подкрепа на майчинството и насърчаване на заетостта.



## 4.4. ИКОНОМИЧЕСКИ ПОКАЗАТЕЛИ, ХАРАКТЕРИЗИРАЩИ ОСИГУРЕНИТЕ ЛИЦА за периода 2007 - 2017 г.

ПОКАЗАТЕЛИ	2007 г.	2008 г.	2009 г.	2010 г.	2011 г.	2012 г.	2013 г.	2014 г.	2015 г.	2016 г.	2017 г.
<b>I. Осигурителен доход - общо /лева/</b>	<b>12 311 496 736</b>	<b>15 539 608 449</b>	<b>16 675 526 869</b>	<b>19 429 218 744</b>	<b>20 136 410 756</b>	<b>19 209 264 551</b>	<b>20 402 403 773</b>	<b>21 614 862 829</b>	<b>23 296 509 396</b>	<b>24 810 447 297</b>	<b>27 498 864 009</b>
<b>I.1. Осигурителен доход /от работодатели/</b>	<b>11 715 187 839</b>	<b>14 847 261 944</b>	<b>15 910 070 112</b>	<b>18 349 773 316</b>	<b>19 084 598 492</b>	<b>18 026 325 341</b>	<b>19 225 839 596</b>	<b>20 421 518 358</b>	<b>22 031 696 184</b>	<b>23 493 401 179</b>	<b>26 065 070 246</b>
1.1. Първа категория труд	85 399 357	77 244 264	83 796 432	102 025 964	72 082 903	72 348 298	120 114 337	98 366 642	94 062 278	105 065 237	118 919 446
1.2. Втора категория труд	759 376 404	773 452 299	908 547 659	914 509 991	962 137 336	1 011 251 756	1 028 300 543	1 071 588 796	1 172 794 385	1 270 024 105	1 390 015 134
1.3. Трета категория труд	10 348 021 898	13 381 437 323	14 231 665 934	16 596 613 636	17 378 994 843	15 385 622 214	16 198 585 447	17 246 850 768	18 835 959 825	20 034 488 583	22 475 980 064
1.4. Други	522 390 180	615 128 058	686 060 087	736 623 725	671 383 410	1 557 103 073	1 878 839 269	2 004 712 152	1 928 879 696	2 083 823 254	2 080 155 602
<b>I.2. Осигурителен доход /от самоосигуряващи се лица/</b>	<b>596 308 897</b>	<b>692 346 505</b>	<b>765 456 757</b>	<b>1 079 445 428</b>	<b>1 051 812 264</b>	<b>1 182 939 210</b>	<b>1 176 564 177</b>	<b>1 193 344 471</b>	<b>1 264 813 212</b>	<b>1 317 046 118</b>	<b>1 433 793 763</b>
1.5 Осигурени за собствена сметка лица само за фонд "Пенсии"	279 288 634	302 319 626	303 187 836	397 695 063	378 468 981	468 927 242	457 619 835	431 257 092	410 442 475	423 221 978	447 940 552
1.6 Осигурени за собствена сметка лица за всички осигурителни рискове /без трудова злополука и проф.болест и безработица/	289 539 067	352 309 332	413 442 423	576 382 490	581 009 336	623 755 156	621 539 317	664 648 014	729 157 232	754 260 644	814 040 333
1.7. Регистрирани земеделски стопани и тютюнопроизводители, осигурени само за фонд "Пенсии"	16 738 873	20 659 826	24 621 118	61 784 570	56 011 282	55 088 760	59 124 232	55 666 572	66 184 409	73 494 115	88 148 605
1.8. Регистрирани земеделски стопани и тютюнопроизводители, осигурени за всички осигурителни рискове /без трудова злополука и проф.болест и безработица/	10 742 323	17 057 721	24 205 380	43 583 305	36 322 665	35 168 052	38 280 793	41 772 793	59 029 096	66 069 381	83 664 273
<b>II. Отработени човекодни /брой/</b>	<b>632 610 392</b>	<b>627 716 220</b>	<b>612 883 683</b>	<b>635 269 053</b>	<b>638 947 159</b>	<b>593 809 145</b>	<b>583 173 760</b>	<b>622 851 761</b>	<b>626 492 312</b>	<b>630 965 562</b>	<b>641 348 743</b>
2.1. Първа категория труд	2 363 095	1 710 767	1 806 720	1 944 612	1 626 570	1 552 559	1 920 122	1 765 281	1 446 260	1 611 639	1 619 142
2.2. Втора категория труд	25 633 279	21 364 206	24 982 128	23 828 548	28 837 753	31 904 508	23 257 781	25 481 242	25 290 162	26 498 416	27 322 676
2.3. Трета категория труд	552 688 397	553 020 402	532 199 954	564 923 084	539 375 626	511 504 919	507 421 130	522 719 496	532 435 482	532 854 340	544 032 718
2.4. Други	51 925 621	51 620 845	53 894 881	44 572 809	69 107 210	48 847 159	50 574 727	72 885 742	67 320 408	70 001 167	68 374 207
<b>III. Среднодневен осигурителен доход /лева/</b>	<b>18.52</b>	<b>23.65</b>	<b>25.96</b>	<b>28.89</b>	<b>29.87</b>	<b>30.36</b>	<b>32.97</b>	<b>32.79</b>	<b>35.17</b>	<b>37.23</b>	<b>40.64</b>
3.1. Първа категория труд	36.14	45.15	46.38	52.47	44.32	46.60	62.56	55.72	65.04	65.19	73.45
3.2. Втора категория труд	29.62	36.20	36.37	38.38	33.36	31.70	44.21	42.05	46.37	47.93	50.87
3.3. Трета категория труд	18.72	24.20	26.74	29.38	32.22	30.08	31.92	32.99	35.38	37.60	41.31
3.4. Други											
<b>IV. СРЕДНОМЕСЕЧЕН ОСИГУРИТЕЛЕН ДОХОД ОТ ТРУДОВА ДЕЙНОСТ - ОБЩО /лева/</b>											
<b>IV.1. Средномесечен осигурителен доход от трудова дейност на осигурените от работодател лица</b>											
4.1. Първа категория труд	721.99	898.15	899.99	1 019.84	860.71	913.90	1 163.09	1 130.34	1 267.29	1 274.07	1 465.32
4.2. Втора категория труд	595.46	728.68	713.92	744.06	609.04	614.80	869.08	840.32	926.46	947.33	1 019.48
4.3. Трета категория труд	373.65	483.89	524.71	573.00	536.21	589.11	628.73	671.22	713.22	757.98	842.01
<b>IV.2. Средномесечен осигурителен доход /от самоосигуряващи се/</b>											
4.5. Осигурени за собствена сметка лица само за фонд "Пенсии"	230.83	253.20	272.91	440.57	433.76	435.10	436.59	449.72	445.51	453.14	501.25
4.6. Осигурени за собствена сметка лица за всички осигурителни рискове /без трудова злополука и проф.болест и безработица/	239.51	264.73	285.61	429.89	446.14	446.36	465.33	460.17	464.94	467.66	519.75
4.7. Регистрирани земеделски стопани и тютюнопроизводители, осигурени само за фонд "Пенсии"	61.31	65.83	72.10	238.70	240.75	248.08	243.09	247.84	304.70	307.86	310.31
4.8. Регистрирани земеделски стопани и тютюнопроизводители, осигурени за всички осигурителни рискове /без трудова злополука и проф.болест и безработица/	62.08	80.09	92.91	254.34	246.85	244.41	239.73	243.43	303.39	309.19	312.03

4.5.Промени в размера на осигурителните вноски за периода 1979 - 2017 г.

	от 1.10.79г. до 28.02.91г.	от 1.03.91г. до 28.02.96г.	от 1.03.96г. до 30.06.99г.	от 1.07.99г. до 31.12.99г.	2000 г.- първи стълб				2000 г.- втори стълб
					общо	фонд "Пенсии"	фонд "Общо заболяване и майчинство"	фонд "Трудова злополука и професионална болест"	Допълнително задължително пенсионно осигуряване
<b>ДОО за работещите по трудови правоотношения</b>	<b>30%</b>								
<b>III категория труд - общо</b>		<b>35%</b>	<b>37%</b>	<b>35.7%</b>	<b>35.7%</b>	<b>32.0%</b>	<b>3.0%</b>	<b>0.7%</b>	
Работодател			35%	34.7%	28.7%	25.6%	2.4%	0.7%	
Наето лице			2%	1.0%	7.0%	6.4%	0.6%		
<b>II категория труд - общо</b>		<b>45%</b>	<b>47%</b>	<b>45.7%</b>	<b>38.7%</b>	<b>35.0%</b>	<b>3.0%</b>	<b>0.7%</b>	<b>7.0%</b>
Работодател			45%	44.7%	31.7%	28.6%	2.4%	0.7%	7.0%
Наето лице			2%	1.0%	7.0%	6.4%	0.6%		
<b>I категория труд - общо</b>		<b>50%</b>	<b>52%</b>	<b>50.7%</b>	<b>38.7%</b>	<b>35.0%</b>	<b>3.0%</b>	<b>0.7%</b>	<b>12.0%</b>
Работодател			50%	49.7%	31.7%	28.6%	2.4%	0.7%	12.0%
Наето лице			2%	1.0%	7.0%	6.4%	0.6%		
<b>Държавни служители</b>					<b>35.7%</b>	<b>32.0%</b>	<b>3.0%</b>	<b>0.7%</b>	
<b>Трудова злополука</b>	<b>10%</b>	<b>10%</b>	<b>10%</b>	<b>10%</b>	<b>0.7%</b>			<b>0.7%</b>	
<b>Самоосигуряващи се лица</b>									
- само за фонд "Пенсии"		<b>20%</b>	<b>22%</b>	<b>22%</b>	<b>32%</b>				
- за всички осигурителни случаи /без труд, злополука и проф. болест и безработица/		<b>30%</b>	<b>32%</b>	<b>32%</b>	<b>35%</b>	<b>32%</b>	<b>3%</b>		
- здравно осигуряване					<b>6%</b>				
<b>ЗДРАВНО ОСИГУРЯВАНЕ</b>				<b>6%</b>	<b>6%</b>				
Работодател				3%	4.8%				
Наето лице				3%	1.2%				

4.5.Промени в размера на осигурителните вноски за периода 1979 - 2017 г.

/продължение/

	2001 г.- първи стълб				2001 г.- втори стълб
	общо	фонд "Пенсии"	фонд "Общо заболяване и майчинство"	фонд "Трудова злополука и професионална болест"	Допълнително задължително пенсионно осигуряване
<b>ДОО за работещите по трудови правоотношения</b>					
<b>III категория труд - общо</b>	<b>32.7%</b>	<b>29.0%</b>	<b>3.0%</b>	<b>0.7%</b>	
Работодател	26.3%	23.2%	2.4%	0.7%	
Наето лице	6.4%	5.8%	0.6%		
<b>II категория труд - общо</b>	<b>35.7%</b>	<b>32.0%</b>	<b>3.0%</b>	<b>0.7%</b>	<b>7.0%</b>
Работодател	29.3%	26.2%	2.4%	0.7%	7.0%
Наето лице	6.4%	5.8%	0.6%		
<b>I категория труд - общо</b>	<b>35.7%</b>	<b>32.0%</b>	<b>3.0%</b>	<b>0.7%</b>	<b>12.0%</b>
Работодател	29.3%	26.2%	2.4%	0.7%	12.0%
Наето лице	6.4%	5.8%	0.6%		
<b>Държавни служители</b>	32.7%	29.0%	3.0%	0.7%	
<b>Трудова злополука</b>	0.7%			0.7%	
<b>Самоосигуряващи се лица</b>					
- само за фонд "Пенсии"	29.0%				
- за всички осигурителни случаи /без труд.злополука и проф. болест и безработица/	32.0%	29.0%	3%		
- здравно осигуряване	6.0%				
<b>ЗДРАВНО ОСИГУРЯВАНЕ</b>	<b>6.0%</b>				
Работодател	4.8%				
Наето лице	1.2%				

4.5.Промени в размера на осигурителните вноски за периода 1979 - 2017 г.

/продължение/

ФОНД "ПКБ"	от 1.01.90г. до 28.02.91г.	от 1.03.91г. до 30.06.91г.	от 1.07.96г. до 31.12.91г.	от 1.01.92г. до 29.02.96г.	от 1.03.96г. до 30.06.98г.	от 1.07.98г. до 30.06.99г.	от 1.07.99г. до 31.12.99г.	2000 г.	2001 г.
ОБЩО	0.50%	3.75%	5%	7%	5.0%	4.5%	4%	4%	4%
РАБОТОДАТЕЛ	0.50%	3.75%	5%	7%	4.0%	3.6%	3.5%	3.2	3.2
НАЕТО ЛИЦЕ					1.0%	0.9%	0.5%	0.8	0.8

**Забележка 1:** От 1.01.1998 г. осигурителната вноска между работодател и осигурено лице се разпределя в съотношение 4:1, а от 1.07.1999 г. до 31.12.1999 г. - съответно 7:1. От 1.01.2000 г. до 31.12.2001 г. това съотношение се променя съгласно КЗОО на 80:20.

4.5.Промени в размера на осигурителните вноски за периода 1979 - 2017 г.

/продължение/

	2002 г.- първи стълб							2002 г.- втори стълб	
	ОБЩО родените преди 1 януари 1960 г.	ОБЩО родените след 31 декември 1959 г.	фонд "Пенсии" родените преди 1 януари 1960 г.	фонд "Пенсии" родените след 31 декември 1959 г.	фонд "Общо заболяване и майчинство"	фонд "Трудова злополука и професионална болест"	фонд "Безработица"	Допълнително задължително пенсионно осигуряване (Професионален пенсионен фонд)	Допълнително задължително пенсионно осигуряване (Универсиален пенсионен фонд)
<b>ДОО за работещите по трудови правоотношения</b>									
<b>III категория труд - общо</b>	<b>36.7%</b>	<b>34.7%</b>	<b>29.0%</b>	<b>27.0%</b>	<b>3.0%</b>	<b>0.7%</b>	<b>4.0%</b>		<b>2.0%</b>
Работодател	27.7%	26.2%	21.75%	20.3%	2.25%	0.7%	3.0%		1.5%
Наето лице	9.0%	8.5%	7.25%	6.8%	0.75%		1.0%		0.5%
<b>II категория труд - общо</b>	<b>39.7%</b>	<b>37.7%</b>	<b>32.0%</b>	<b>30.0%</b>	<b>3.0%</b>	<b>0.7%</b>	<b>4.0%</b>	<b>7.0%</b>	<b>2.0%</b>
Работодател	30.7%	29.2%	24.75%	23.3%	2.25%	0.7%	3.0%	<b>7.0%</b>	1.5%
Наето лице	9.0%	8.5%	7.25%	6.8%	0.75%		1.0%		0.5%
<b>I категория труд - общо</b>	<b>39.7%</b>	<b>37.7%</b>	<b>32.0%</b>	<b>30.0%</b>	<b>3.0%</b>	<b>0.7%</b>	<b>4.0%</b>	<b>12.0%</b>	<b>2.0%</b>
Работодател	30.7%	29.2%	24.75%	23.3%	2.25%	0.7%	3.0%	<b>12.0%</b>	1.5%
Наето лице	9.0%	8.5%	7.25%	6.8%	0.75%		1.0%		0.5%
<b>Държавни служители /трета кат. труд/</b>	<b>36.7%</b>	<b>34.7%</b>	<b>29.0%</b>	<b>27.0%</b>	<b>3.0%</b>	<b>0.7%</b>	<b>4.0%</b>		<b>2.0%</b>
<b>Трудова злополука</b>	<b>0.7%</b>					<b>0.7%</b>			
<b>Самоосигуряващи се лица</b>									
- само за фонд "Пенсии"	<b>29.0%</b>	<b>27.0%</b>	<b>29.0%</b>	<b>27.0%</b>					<b>2.0%</b>
- за всички осигурителни случаи /без труд.злополука и проф. болест и безработица/	<b>32.0%</b>	<b>30.0%</b>	<b>29.0%</b>	<b>27.0%</b>	<b>3%</b>				<b>2.0%</b>
- здравно осигуряване	<b>6.0%</b>								
<b>ЗДРАВНО ОСИГУРЯВАНЕ</b>	<b>6%</b>								
Работодател	4.5%								
Наето лице	1.5%								

4.5.Промени в размера на осигурителните вноски за периода 1979 - 2017 г.

/продължение/

	2003 г.- първи стълб							2003 г.- втори стълб	
	ОБЩО родените преди 1 януари 1960 г.	ОБЩО родените след 31 декември 1959 г.	фонд "Пенсии" родените преди 1 януари 1960 г.	фонд "Пенсии" родените след 31 декември 1959 г.	фонд "Общо заболяване и майчинство"	фонд "Трудова злополука и професионална болест"	фонд "Безработица"	Допълнително задължително пенсионно осигуряване (Професионален пенсионен фонд)	Допълнително задължително пенсионно осигуряване (Универсиален пенсионен фонд)
<b>ДОО за работещите по трудови правоотношения</b>									
<b>III категория труд - общо</b>	<b>36.7%</b>	<b>34.7%</b>	<b>29.0%</b>	<b>27.0%</b>	<b>3.0%</b>	<b>0.7%</b>	<b>4.0%</b>		<b>2.0%</b>
Работодател	27.7%	26.2%	21.75%	20.3%	2.25%	0.7%	3.0%		1.5%
Наето лице	9.0%	8.5%	7.25%	6.8%	0.75%		1.0%		0.5%
<b>II категория труд - общо</b>	<b>39.7%</b>	<b>37.7%</b>	<b>32.0%</b>	<b>30.0%</b>	<b>3.0%</b>	<b>0.7%</b>	<b>4.0%</b>	<b>7.0%</b>	<b>2.0%</b>
Работодател	30.7%	29.2%	24.75%	23.3%	2.25%	0.7%	3.0%	7.0%	1.5%
Наето лице	9.0%	8.5%	7.25%	6.8%	0.75%		1.0%		0.5%
<b>I категория труд - общо</b>	<b>39.7%</b>	<b>37.7%</b>	<b>32.0%</b>	<b>30.0%</b>	<b>3.0%</b>	<b>0.7%</b>	<b>4.0%</b>	<b>12.0%</b>	<b>2.0%</b>
Работодател	30.7%	29.2%	24.75%	23.3%	2.25%	0.7%	3.0%	12.0%	1.5%
Наето лице	9.0%	8.5%	7.25%	6.8%	0.75%		1.0%		0.5%
<b>Държавни служители /трета кат. труд/</b>	<b>36.7%</b>	<b>34.7%</b>	<b>29.0%</b>	<b>27.0%</b>	<b>3.0%</b>	<b>0.7%</b>	<b>4.0%</b>		<b>2.0%</b>
<b>Трудова злополука</b>	<b>0.7%</b>					<b>0.7%</b>			
<b>Самоосигуряващи се лица</b>									
- само за фонд "Пенсии"	29.0%	27.0%	29.0%	27.0%					2.0%
- за всички осигурителни случаи /без труд.злополука и проф. болест и безработица/	32.0%	30.0%	29.0%	27.0%	3%				2.0%
- здравно осигуряване	6.0%								
<b>ЗДРАВНО ОСИГУРЯВАНЕ</b>	<b>6%</b>								
Работодател	4.5%								
Наето лице	1.5%								

4.5.Промени в размера на осигурителните вноски за периода 1979 - 2017 г.

/продължение/

	2004 г.- първи стълб							2004 г.- втори стълб	
	ОБЩО родените преди 1 януари 1960 г.	ОБЩО родените след 31 декември 1959 г.	фонд "Пенсии" родените преди 1 януари 1960 г.	фонд "Пенсии" родените след 31 декември 1959 г.	фонд "Общо заболяване и майчинство"	фонд "Трудова злополука и професионална болест"	фонд "Безработица"	Допълнително задължително пенсионно осигуряване (Професионален пенсионен фонд)	Допълнително задължително пенсионно осигуряване (Универсиален пенсионен фонд)
<b>ДОО за работещите по трудови правоотношения</b>									
<b>III категория труд - общо</b>	<b>36.7%</b>	<b>33.7%</b>	<b>29.0%</b>	<b>26.00%</b>	<b>3.0%</b>	<b>0.7%</b>	<b>4.0%</b>		<b>3.0%</b>
Работодател	27.7%	25.5%	21.75%	19.50%	2.25%	0.7%	3.0%		2.25%
Наето лице	9.0%	8.3%	7.25%	6.50%	0.75%		1.0%		0.75%
<b>II категория труд - общо</b>	<b>39.7%</b>	<b>36.7%</b>	<b>32.0%</b>	<b>29.00%</b>	<b>3.0%</b>	<b>0.7%</b>	<b>4.0%</b>	<b>7.0%</b>	<b>3.0%</b>
Работодател	30.7%	28.5%	24.75%	22.50%	2.25%	0.7%	3.0%	<b>7.0%</b>	2.25%
Наето лице	9.0%	8.3%	7.25%	6.50%	0.75%		1.0%		0.75%
<b>I категория труд - общо</b>	<b>39.7%</b>	<b>36.7%</b>	<b>32.0%</b>	<b>29.00%</b>	<b>3.0%</b>	<b>0.7%</b>	<b>4.0%</b>	<b>12.0%</b>	<b>3.0%</b>
Работодател	30.7%	28.5%	24.75%	22.50%	2.25%	0.7%	3.0%	<b>12.0%</b>	2.25%
Наето лице	9.0%	8.3%	7.25%	6.50%	0.75%		1.0%		0.75%
<b>Държавни служители /трета кат. труд/</b>	<b>36.7%</b>	<b>33.7%</b>	<b>29.0%</b>	<b>26.00%</b>	<b>3.0%</b>	<b>0.7%</b>	<b>4.0%</b>		<b>3.0%</b>
<b>Трудова злополука</b>	<b>0.7%</b>					<b>0.7%</b>			
<b>Самоосигуряващи се лица</b>									
- само за фонд "Пенсии"	<b>29.0%</b>	<b>26.0%</b>	<b>29.0%</b>	<b>26.0%</b>					<b>3.0%</b>
- за всички осигурителни случаи /без труд.злополука и проф. болест и безработица/	<b>32.0%</b>	<b>29.0%</b>	<b>29.0%</b>	<b>26.0%</b>	<b>3%</b>				<b>3.0%</b>
- здравно осигуряване	<b>6.0%</b>								
<b>ЗДРАВНО ОСИГУРЯВАНЕ</b>	<b>6%</b>								
Работодател	4.5%								
Наето лице	1.5%								

4.5.Промени в размера на осигурителните вноски за периода 1979 - 2017 г.

/продължение/

	2005 г.- първи стълб						2005 г.- втори стълб			фонд "Гарантирани вземания на работниците и служителите"
	ОБЩО родените преди 1 януари 1960 г.	ОБЩО родените след 31 декември 1959 г.	фонд "Пенсии" родените преди 1 януари 1960 г.	фонд "Пенсии" родените след 31 декември 1959 г.	фонд "Общо заболяване и майчинство"	фонд "Трудова злополука и професионална болест**"	фонд"Безработица"	Допълнително задължително пенсионно осигуряване (Професионален пенсионен фонд)	Допълнително задължително пенсионно осигуряване (Универсиален пенсионен фонд)	
<b>ДОО за работещите по трудови правоотношения</b>										
<b>III категория труд - общо</b>	<b>35.50%</b>	<b>32.50%</b>	<b>29.0%</b>	<b>26.0%</b>	<b>3.0%</b>		<b>3.5%</b>		<b>3.0%</b>	<b>0.5%</b>
Работодател	24.85%	22.75%	20.30%	18.2%	2.10%		2.45%		2.10%	
Наето лице	10.65%	9.75%	8.70%	7.8%	0.90%		1.05%		0.90%	
<b>II категория труд - общо</b>	<b>38.50%</b>	<b>35.50%</b>	<b>32.0%</b>	<b>29.0%</b>	<b>3.0%</b>		<b>3.5%</b>	<b>7.0%</b>	<b>3.0%</b>	<b>0.5%</b>
Работодател	27.85%	25.75%	23.30%	21.2%	2.10%		2.45%	<b>7.0%</b>	2.10%	
Наето лице	10.65%	9.75%	8.70%	7.8%	0.90%		1.05%		0.90%	
<b>I категория труд - общо</b>	<b>38.50%</b>	<b>35.50%</b>	<b>32.0%</b>	<b>29.0%</b>	<b>3.0%</b>		<b>3.5%</b>	<b>12.0%</b>	<b>3.0%</b>	<b>0.5%</b>
Работодател	27.85%	25.75%	23.30%	21.2%	2.10%		2.45%	<b>12.0%</b>	2.10%	
Наето лице	10.65%	9.75%	8.70%	7.8%	0.90%		1.05%		0.90%	
<b>Държавни служители /трета кат. труд/</b>	<b>35.50%</b>	<b>32.50%</b>	<b>29.0%</b>	<b>26.0%</b>	<b>3.0%</b>		<b>3.5%</b>		<b>3.0%</b>	
<b>Трудова злополука</b>						<b>0,4% до 1,1%</b>				
<b>Самоосигуряващи се лица</b>										
- само за фонд "Пенсии"	<b>29.0%</b>	<b>26.0%</b>	<b>29.0%</b>	<b>26.0%</b>					<b>3.0%</b>	
- за всички осигурителни случаи /без труд, злополука и проф. болест и безработица/	<b>32.0%</b>	<b>29.0%</b>	<b>29.0%</b>	<b>26.0%</b>	<b>3%</b>				<b>3.0%</b>	
- здравно осигуряване	<b>6.0%</b>									
<b>ЗДРАВНО ОСИГУРЯВАНЕ</b>	<b>6%</b>									
Работодател	4.2%									
Наето лице	1.8%									



4.5.Промени в размера на осигурителните вноски за периода 1979 - 2017 г.

/продължение/

	2006 г.- първи стълб							2006 г.- втори стълб		фонд "Гарантирани вземания на работниците и служителите"
	ОБЩО родените преди 1 януари 1960 г.	ОБЩО родените след 31 декември 1959 г.	фонд "Пенсии"ро дените преди 1 януари 1960 г.	фонд "Пенсии" родените след 31 декември 1959 г.	фонд "Общо заболяване и майчинство"	фонд "Трудова злополука и професионална болест"	фонд"Безрабо- тица"	Допълнително задължително пенсионно осигуряване (Професионален пенсионен фонд)	Допълнително задължително пенсионно осигуряване (Универсиален пенсионен фонд)	
<b>ДОО за работещите по трудови правоотношения</b>										
<b>III категория труд - общо</b>	<b>29.5%</b>	<b>25.50%</b>	<b>23.00%</b>	<b>19.00%</b>	<b>3.5%</b>		<b>3.0%</b>		<b>4.0%</b>	<b>0.5%</b>
Работодател	19.175%	16.575%	14.950%	12.350%	2.3%		1.95%		2.60%	
Наето лице	10.325%	8.925%	8.050%	6.650%	1.2%		1.05%		1.40%	
<b>II категория труд - общо</b>	<b>32.5%</b>	<b>28.5%</b>	<b>26.0%</b>	<b>22.0%</b>	<b>3.5%</b>		<b>3.0%</b>	<b>7.0%</b>	<b>4.0%</b>	<b>0.5%</b>
Работодател	22.175%	19.575%	17.950%	15.350%	2.3%		1.95%	<b>7.0%</b>	2.60%	
Наето лице	10.325%	8.925%	8.050%	6.650%	1.2%		1.05%		1.40%	
<b>I категория труд - общо</b>	<b>32.5%</b>	<b>28.5%</b>	<b>26.0%</b>	<b>22.0%</b>	<b>3.5%</b>		<b>3.0%</b>	<b>12.0%</b>	<b>4.0%</b>	<b>0.5%</b>
Работодател	22.175%	19.575%	17.950%	15.350%	2.3%		1.95%	<b>12.0%</b>	2.60%	
Наето лице	10.325%	8.925%	8.050%	6.650%	1.2%		1.05%		1.40%	
<b>Държавни служители /трета кат. труд/</b>	<b>29.5%</b>	<b>25.50%</b>	<b>23.00%</b>	<b>19.00%</b>	<b>3.5%</b>		<b>3.0%</b>		<b>4.0%</b>	
<b>Трудова злополука</b>						<b>0,4% до 1,1%</b>				
<b>Самоосигуряващи се лица</b>										
- само за фонд "Пенсии"	<b>23.0%</b>	<b>19.0%</b>	<b>23.0%</b>	<b>19.0%</b>					<b>4.0%</b>	
- за всички осигурителни случаи /без труд.злополука и проф. болест и безработица/ - здравно осигуряване	<b>26.5%</b>	<b>22.5%</b>	<b>23.0%</b>		<b>3.5%</b>				<b>4.0%</b>	
<b>ЗДРАВНО ОСИГУРЯВАНЕ</b>	<b>6%</b>									
Работодател	3.9%									
Наето лице	2.1%									

4.5.Промени в размера на осигурителните вноски за периода 1979 - 2017 г.

/продължение/  
от 1.01.2007 - 30.09.2007 г.

	2007 г.- първи стълб							2007 г.- втори стълб		фонд "Гарантирани вземания на работниците и служителите"
	ОБЩО родените преди 1 януари 1960 г.	ОБЩО родените след 31 декември 1959 г.	фонд "Пенсии" родените преди 1 януари 1960 г.	фонд "Пенсии" родените след 31 декември 1959 г.	фонд "Общо заболяване и майчинство"	фонд "Трудова злополука и професионална болест**"	фонд "Безработица"	Допълнително задължително пенсионно осигуряване (Професионален пенсионен фонд)	Допълнително задължително пенсионно осигуряване (Универсиален пенсионен фонд)	
<b>ДОО за работещите по трудови правоотношения</b>										
<b>III категория труд - общо</b>	<b>29.5%</b>	<b>24.500%</b>	<b>23.0%</b>	<b>18.00%</b>	<b>3.5%</b>		<b>3.0%</b>		<b>5.0%</b>	<b>0.5%</b>
Работодател	19.175%	15.925%	14.950%	11.70%	2.3%		1.95%		3.25%	
Наето лице	10.325%	8.575%	8.050%	6.30%	1.2%		1.05%		1.75%	
<b>II категория труд - общо</b>	<b>32.5%</b>	<b>27.500%</b>	<b>26.0%</b>	<b>21.00%</b>	<b>3.5%</b>		<b>3.0%</b>	<b>7.0%</b>	<b>5.0%</b>	<b>0.5%</b>
Работодател	22.175%	18.925%	17.950%	14.70%	2.3%		1.95%	<b>7.0%</b>	3.25%	
Наето лице	10.325%	8.575%	8.050%	6.30%	1.2%		1.05%		1.75%	
<b>I категория труд - общо</b>	<b>32.5%</b>	<b>27.500%</b>	<b>26.0%</b>	<b>21.00%</b>	<b>3.5%</b>		<b>3.0%</b>	<b>12.0%</b>	<b>5.0%</b>	<b>0.5%</b>
Работодател	22.175%	18.925%	17.950%	14.70%	2.3%		1.95%	<b>12.0%</b>	3.25%	
Наето лице	10.325%	8.575%	8.050%	6.30%	1.2%		1.05%		1.75%	
<b>Държавни служители /трета кат. труд/</b>	<b>29.5%</b>	<b>24.500%</b>	<b>23.0%</b>	<b>18.00%</b>	<b>3.5%</b>		<b>3.0%</b>		<b>5.0%</b>	
<b>Трудова злополука</b>						<b>0,4% до 1,1%</b>				
<b>Самоосигуряващи се лица</b>										
- само за фонд "Пенсии"	<b>23.0%</b>	<b>18.0%</b>	<b>23.0%</b>	<b>18.0%</b>					<b>5.0%</b>	
- за всички осигурителни случаи /без труд,злополука и проф. болест и безработица/	<b>26.5%</b>	<b>21.5%</b>	<b>23.0%</b>	<b>18.0%</b>	<b>3.5%</b>				<b>5.0%</b>	
- здравно осигуряване	<b>6.0%</b>									
<b>ЗДРАВНО ОСИГУРЯВАНЕ</b>	<b>6%</b>									
Работодател	3.9%									
Наето лице	2.1%									

4.5.Промени в размера на осигурителните вноски за периода 1979 - 2017 г.

/продължение/  
1.10.2007-31.12.2007 г.

	2007 г.- първи стълб							2007 г.- втори стълб		фонд "Гарантирани вземания на работниците и служителите"
	ОБЩО родените преди 1 януари 1960 г.	ОБЩО родените след 31 декември 1959 г.	фонд "Пенсии" родените преди 1 януари 1960 г.	фонд "Пенсии" родените след 31 декември 1959 г.	фонд "Общо заболяване и майчинство"	фонд "Трудова злополука и професионална болест**"	фонд "Безработица"	Допълнително задължително пенсионно осигуряване (Професионален пенсионен фонд)	Допълнително задължително пенсионно осигуряване (Универсиален пенсионен фонд)	
<b>ДОО за работещите по трудови правоотношения</b>										
<b>III категория труд - общо</b>	<b>26.5%</b>	<b>21.5%</b>	<b>22.0%</b>	<b>17.00%</b>	<b>3.5%</b>		<b>1.0%</b>		<b>5.0%</b>	<b>0.5%</b>
Работодател	17.225%	14.0%	14.300%	11.050%	2.275%		0.650%		3.25%	
Наето лице	9.275%	7.5%	7.700%	5.950%	1.225%		0.350%		1.75%	
<b>II категория труд - общо</b>	<b>29.5%</b>	<b>24.5%</b>	<b>25.0%</b>	<b>20.00%</b>	<b>3.5%</b>		<b>1.0%</b>	<b>7.0%</b>	<b>5.0%</b>	<b>0.5%</b>
Работодател	20.225%	17.0%	17.300%	14.050%	2.275%		0.650%	<b>7.0%</b>	3.25%	
Наето лице	9.275%	7.5%	7.700%	5.950%	1.225%		0.350%		1.75%	
<b>I категория труд - общо</b>	<b>29.5%</b>	<b>24.5%</b>	<b>25.0%</b>	<b>20.00%</b>	<b>3.5%</b>		<b>1.0%</b>	<b>12.0%</b>	<b>5.0%</b>	<b>0.5%</b>
Работодател	20.225%	17.0%	17.300%	14.050%	2.275%		0.650%	<b>12.0%</b>	3.25%	
Наето лице	9.275%	7.5%	7.700%	5.950%	1.225%		0.350%		1.75%	
<b>Държавни служители /трета кат. труд/</b>	<b>26.5%</b>	<b>21.5%</b>	<b>22.0%</b>	<b>17.00%</b>	<b>3.5%</b>		<b>1.0%</b>		<b>5.0%</b>	
<b>Трудова злополука</b>						<b>0,4% до 1,1%</b>				
<b>Самоосигуряващи се лица</b>										
- само за фонд "Пенсии"	<b>22.0%</b>	<b>17.0%</b>	<b>22.0%</b>	<b>17.0%</b>					<b>5.0%</b>	
- за всички осигурителни случаи /без труд,злополука и проф. болест и безработица/	<b>25.5%</b>	<b>20.5%</b>	<b>22.0%</b>	<b>17.0%</b>	<b>3.5%</b>				<b>5.0%</b>	
- здравно осигуряване	<b>6.0%</b>									
<b>ЗДРАВНО ОСИГУРЯВАНЕ</b>	<b>6%</b>									
Работодател	3.9%									
Наето лице	2.1%									

4.5.Промени в размера на осигурителните вноски за периода 1979 - 2017 г.

/продължение/

	2008 г.- първи стълб						2008 г.- втори стълб			фонд "Гарантирани вземания на работниците и служителите"
	ОБЩО родените преди 1 януари 1960 г.	ОБЩО родените след 31 декември 1959 г.	фонд "Пенсии" родените преди 1 януари 1960 г.	фонд "Пенсии" родените след 31 декември 1959 г.	фонд "Общо заболяване и майчинство"	фонд "Трудова злополука и професионална болест**"	фонд "Безработица"	Допълнително задължително пенсионно осигуряване (Професионален пенсионен фонд)	Допълнително задължително пенсионно осигуряване (Универсиален пенсионен фонд)	
<b>ДОО за работещите по трудови правоотношения</b>										
<b>III категория труд - общо</b>	<b>26.5%</b>	<b>21.5%</b>	<b>22.0%</b>	<b>17.0%</b>	<b>3.5%</b>		<b>1.0%</b>		<b>5.0%</b>	<b>0.5%</b>
Работодател	15.9%	12.9%	13.2%	10.2%	2.1%		0.6%		3.0%	
Наето лице	10.6%	8.6%	8.8%	6.8%	1.4%		0.4%		2.0%	
<b>II категория труд - общо</b>	<b>29.5%</b>	<b>24.5%</b>	<b>25.0%</b>	<b>20.0%</b>	<b>3.5%</b>		<b>1.0%</b>	<b>7.0%</b>	<b>5.0%</b>	<b>0.5%</b>
Работодател	18.9%	15.9%	16.2%	13.2%	2.1%		0.6%	7.0%	3.0%	
Наето лице	10.6%	8.6%	8.8%	6.8%	1.4%		0.4%		2.0%	
<b>I категория труд - общо</b>	<b>29.5%</b>	<b>24.5%</b>	<b>25.0%</b>	<b>20.0%</b>	<b>3.5%</b>		<b>1.0%</b>	<b>12.0%</b>	<b>5.0%</b>	<b>0.5%</b>
Работодател	18.9%	15.9%	16.2%	13.2%	2.1%		0.6%	12.0%	3.0%	
Наето лице	10.6%	8.6%	8.8%	6.8%	1.4%		0.4%		2.0%	
<b>Държавни служители /трета кат. труд/</b>	<b>26.5%</b>	<b>21.5%</b>	<b>22.0%</b>	<b>17.0%</b>	<b>3.5%</b>		<b>1.0%</b>		<b>5.0%</b>	
<b>Трудова злополука</b>						<b>0,4% до 1,1%</b>				
<b>Самоосигуряващи се лица</b>										
- само за фонд "Пенсии"	22.0%	17.0%	22.0%	17.0%					5.0%	
- за всички осигурителни случаи /без труд,злополука и проф. болест и безработица/	25.5%	20.5%	22.0%	17.0%	3.5%				5.0%	
- здравно осигуряване	6.0%									
<b>ЗДРАВНО ОСИГУРЯВАНЕ</b>	<b>6.0%</b>									
Работодател	3.6%									
Наето лице	2.4%									

4.5.Промени в размера на осигурителните вноски за периода 1979 - 2017 г.

/продължение/

	2009 г.- първи стълб							2009 г.- втори стълб		фонд "Гарантирани вземания на работниците и служителите"
	ОБЩО родените преди 1 януари 1960 г.	ОБЩО родените след 31 декември 1959 г.	фонд "Пенсии" родените преди 1 януари 1960 г.	фонд "Пенсии" родените след 31 декември 1959 г.	фонд "Общо заболяване и майчинство"	фонд "Трудова злополука и професионална болест"	фонд "Безработица"	Допълнително задължително пенсионно осигуряване (Професионален пенсионен фонд)	Допълнително задължително пенсионно осигуряване (Универсиален пенсионен фонд)	
<b>ДОО за работещите по трудови правоотношения</b>										
<b>III категория труд - общо</b>	<b>22.5%</b>	<b>17.5%</b>	<b>18.0%</b>	<b>13.0%</b>	<b>3.5%</b>		<b>1.0%</b>		<b>5.0%</b>	<b>0.1%</b>
Работодател	12.7%	9.9%	10.0%	7.2%	2.1%		0.6%		2.8%	
Наето лице	9.8%	7.6%	8.0%	5.8%	1.4%		0.4%		2.2%	
<b>II категория труд - общо</b>	<b>25.5%</b>	<b>20.5%</b>	<b>21.0%</b>	<b>16.0%</b>	<b>3.5%</b>		<b>1.0%</b>	<b>7.0%</b>	<b>5.0%</b>	<b>0.1%</b>
Работодател	15.7%	12.9%	13.0%	10.2%	2.1%		0.6%	7.0%	2.8%	
Наето лице	9.8%	7.6%	8.0%	5.8%	1.4%		0.4%		2.2%	
<b>I категория труд - общо</b>	<b>25.5%</b>	<b>20.5%</b>	<b>21.0%</b>	<b>16.0%</b>	<b>3.5%</b>		<b>1.0%</b>	<b>12.0%</b>	<b>5.0%</b>	<b>0.1%</b>
Работодател	15.7%	12.9%	13.0%	10.2%	2.1%		0.6%	12.0%	2.8%	
Наето лице	9.8%	7.6%	8.0%	5.8%	1.4%		0.4%		2.2%	
<b>Държавни служители /трета кат. труд/</b>	<b>22.5%</b>	<b>17.5%</b>	<b>18.0%</b>	<b>13.0%</b>	<b>3.5%</b>		<b>1.0%</b>		<b>5.0%</b>	
<b>Трудова злополука</b>						<b>0,4% до 1,1%</b>				
<b>Самоосигуряващи се лица</b>										
- само за фонд "Пенсии"	18.0%	13.0%	18.0%	13.0%					5.0%	
- за всички осигурителни случаи /без труд,злополука и проф. болест и безработица/	21.5%	17.5%	18.0%	13.0%	3.5%				5.0%	
- здравно осигуряване	8.0%									
<b>ЗДРАВНО ОСИГУРЯВАНЕ</b>	<b>8.0%</b>									
Работодател	4.8%									
Наето лице	3.2%									

**Забележка 1:** От 1.01.2005 г.осигурителните вноски за трудовата злополука са диференцирани според степента на риск по икономически дейности от 0,4 до 1,1 %.

**Забележка 2:** Осигурителната вноска за осигурените лица, родени след 31.12.1959 г. за Универсалния фонд е 5% за 2008 г.(3,0% за сметка на работодателя и 2,0% за сметка на осигуреното лице/. Това е част от осигурителната вноска за фонд "Пенсии", която се натрупва в Универсалните фондове.

**Забележка 3:** Осигурителните вноски за наетите в специалните дейности и държавните служители са за сметка на държавния бюджет.

**Забележка 4:** Според КСО осигурителните вноски за фондовете: фонд"Пенсии", фонд"Общо заболяване и майчинство" и фонд "Безработица" се внасят от осигурителите и осигурените лица в определено съотношение, което за 2000-2001 г. е 80:20 /осигурител:осигурен/, за 2002 -2004 г. е 75:25, за 2005 г. -70:30 /осигурител:осигурен/, а за 2006-2007 г. -65:35, за 2008 - 2009 г.-60:40 /осигурител:осигурен/. Аналогични са съотношенията и за здравното осигуряване.

**Забележка 5:** За фонд "Гарантирани вземания на работниците и служителите" трябва да се има в предвид, че това не са осигурителни вноски, а месечни задължителни вноски изцяло за сметка на работодателя.

4.5.Промени в размера на осигурителните вноски за периода 1979 - 2017 г.

/продължение/

	2010 г.- първи стълб							2010 г.- втори стълб		фонд "Гарантирани вземания на работниците и служителите"
	ОБЩО родените преди 1 януари 1960 г.	ОБЩО родените след 31 декември 1959 г.	фонд "Пенсии" родените преди 1 януари 1960 г.	фонд "Пенсии" родените след 31 декември 1959 г.	фонд "Общо заболяване и майчинство"	фонд "Трудова злополука и професионална болест"	фонд "Безработица"	Допълнително задължително пенсионно осигуряване (Професионален пенсионен фонд)	Допълнително задължително пенсионно осигуряване (Универсиален пенсионен фонд)	
<b>ДОО за работещите по трудови правоотношения</b>										
<b>III категория труд - общо</b>	<b>20.5%</b>	<b>15.5%</b>	<b>16.0%</b>	<b>11.0%</b>	<b>3.5%</b>		<b>1.0%</b>		<b>5.0%</b>	<b>0.1%</b>
Работодател	11.6%	8.8%	8.9%	6.1%	2.1%		0.6%		2.8%	
Наето лице	8.9%	6.7%	7.1%	4.9%	1.4%		0.4%		2.2%	
<b>II категория труд - общо</b>	<b>23.5%</b>	<b>18.5%</b>	<b>19.0%</b>	<b>14.0%</b>	<b>3.5%</b>		<b>1.0%</b>	<b>7.0%</b>	<b>5.0%</b>	<b>0.1%</b>
Работодател	14.6%	11.8%	11.9%	9.1%	2.1%		0.6%	7.0%	2.8%	
Наето лице	8.9%	6.7%	7.1%	4.9%	1.4%		0.4%		2.2%	
<b>I категория труд - общо</b>	<b>23.5%</b>	<b>18.5%</b>	<b>19.0%</b>	<b>14.0%</b>	<b>3.5%</b>		<b>1.0%</b>	<b>12.0%</b>	<b>5.0%</b>	<b>0.1%</b>
Работодател	14.6%	11.8%	11.9%	9.1%	2.1%		0.6%	12.0%	2.8%	
Наето лице	8.9%	6.7%	7.1%	4.9%	1.4%		0.4%		2.2%	
<b>Държавни служители /трета кат. труд/</b>	<b>22.5%</b>	<b>17.5%</b>	<b>16.0%</b>	<b>11.0%</b>	<b>3.5%</b>		<b>1.0%</b>		<b>5.0%</b>	
<b>Трудова злополука</b>						<b>0,4% до 1,1%</b>				
<b>Самоосигуряващи се лица</b>										
- само за фонд "Пенсии"	16.0%	11.0%	16.0%	11.0%					5.0%	
- за всички осигурителни случаи /без труд,злополука и проф. болест и безработица/	19.5%	14.5%	16.0%	11.0%	3.5%				5.0%	
- здравно осигуряване	8.0%									
<b>ЗДРАВНО ОСИГУРЯВАНЕ</b>	<b>8.0%</b>									
Работодател	4.8%									
Наето лице	3.2%									

4.5.Промени в размера на осигурителните вноски за периода 1979 - 2017 г.

/продължение/

	2011 г.- първи стълб							2011 г.- втори стълб		фонд "Гарантирани вземания на работниците и служителите"
	ОБЩО родените преди 1 януари 1960 г.	ОБЩО родените след 31 декември 1959 г.	фонд "Пенсии" родените преди 1 януари 1960 г.	фонд "Пенсии" родените след 31 декември 1959 г.	фонд "Общо заболяване и майчинство"	фонд "Трудова злополука и професионална болест"	фонд "Безработица"	Допълнително задължително пенсионно осигуряване (Професионален пенсионен фонд)	Допълнително задължително пенсионно осигуряване (Универсиален пенсионен фонд)	
<b>ДОО за работещите по трудови правоотношения</b>										
<b>III категория труд - общо</b>	<b>22.3%</b>	<b>17.3%</b>	<b>17.8%</b>	<b>12.8%</b>	<b>3.5%</b>		<b>1.0%</b>		<b>5.0%</b>	<b>0.0%</b>
Работодател	12.6%	9.8%	9.9%	7.1%	2.1%		0.6%		2.8%	
Наето лице	9.7%	7.5%	7.9%	5.7%	1.4%		0.4%		2.2%	
<b>II категория труд - общо</b>	<b>25.3%</b>	<b>20.3%</b>	<b>20.8%</b>	<b>15.8%</b>	<b>3.5%</b>		<b>1.0%</b>	<b>7.0%</b>	<b>5.0%</b>	<b>0.0%</b>
Работодател	15.6%	12.8%	12.9%	10.1%	2.1%		0.6%	7.0%	2.8%	
Наето лице	9.7%	7.5%	7.9%	5.7%	1.4%		0.4%		2.2%	
<b>I категория труд - общо</b>	<b>25.3%</b>	<b>20.3%</b>	<b>20.8%</b>	<b>15.8%</b>	<b>3.5%</b>		<b>1.0%</b>	<b>12.0%</b>	<b>5.0%</b>	<b>0.0%</b>
Работодател	15.6%	12.8%	12.9%	10.1%	2.1%		0.6%	12.0%	2.8%	
Наето лице	9.7%	7.5%	7.9%	5.7%	1.4%		0.4%		2.2%	
<b>Държавни служители /трета кат. труд/</b>	<b>22.3%</b>	<b>17.3%</b>	<b>17.8%</b>	<b>12.8%</b>	<b>3.5%</b>		<b>1.0%</b>		<b>5.0%</b>	
<b>Трудова злополука</b>						<b>0,4% до 1,1%</b>				
<b>Самоосигуряващи се лица</b>										
- само за фонд "Пенсии"	17.8%	12.8%	17.8%	12.8%					5.0%	
- за всички осигурителни случаи /без труд,злополука и проф. болест и безработица/	21.3%	16.3%	17.8%	12.8%	3.5%				5.0%	
- здравно осигуряване	8.0%									
<b>ЗДРАВНО ОСИГУРЯВАНЕ</b>	<b>8.0%</b>									
Работодател	4.8%									
Наето лице	3.2%									

4.5.Промени в размера на осигурителните вноски за периода 1979 - 2017 г.

/продължение/

	2012 г.- първи стълб							2012 г.- втори стълб		фонд "Гарантирани вземания на работниците и служителите"
	ОБЩО родените преди 1 януари 1960 г.	ОБЩО родените след 31 декември 1959 г.	фонд "Пенсии" родените преди 1 януари 1960 г.	фонд "Пенсии" родените след 31 декември 1959 г.	фонд "Общо заболяване и майчинство"	фонд "Трудова злополука и професионална болест"	фонд "Безработица"	Допълнително задължително пенсионно осигуряване (Професионален пенсионен фонд)	Допълнително задължително пенсионно осигуряване (Универсиален пенсионен фонд)	
<b>ДОО за работещите по трудови правоотношения</b>										
<b>III категория труд - общо</b>	<b>22.3%</b>	<b>17.3%</b>	<b>17.8%</b>	<b>12.8%</b>	<b>3.5%</b>		<b>1.0%</b>		<b>5.0%</b>	<b>0.0%</b>
Работодател	12.6%	9.8%	9.9%	7.1%	2.1%		0.6%		2.8%	
Наето лице	9.7%	7.5%	7.9%	5.7%	1.4%		0.4%		2.2%	
<b>II категория труд - общо</b>	<b>25.3%</b>	<b>20.3%</b>	<b>20.8%</b>	<b>15.8%</b>	<b>3.5%</b>		<b>1.0%</b>	<b>7.0%</b>	<b>5.0%</b>	<b>0.0%</b>
Работодател	15.6%	12.8%	12.9%	10.1%	2.1%		0.6%	7.0%	2.8%	
Наето лице	9.7%	7.5%	7.9%	5.7%	1.4%		0.4%		2.2%	
<b>I категория труд - общо</b>	<b>25.3%</b>	<b>20.3%</b>	<b>20.8%</b>	<b>15.8%</b>	<b>3.5%</b>		<b>1.0%</b>	<b>12.0%</b>	<b>5.0%</b>	<b>0.0%</b>
Работодател	15.6%	12.8%	12.9%	10.1%	2.1%		0.6%	12.0%	2.8%	
Наето лице	9.7%	7.5%	7.9%	5.7%	1.4%		0.4%		2.2%	
<b>Държавни служители /трета кат. труд/</b>	<b>22.3%</b>	<b>17.3%</b>	<b>17.8%</b>	<b>12.8%</b>	<b>3.5%</b>		<b>1.0%</b>		<b>5.0%</b>	
<b>Трудова злополука</b>						<b>0,4% до 1,1%</b>				
<b>Самоосигуряващи се лица</b>										
- само за фонд "Пенсии"	17.8%	12.8%	17.8%	12.8%					5.0%	
- за всички осигурителни случаи /без труд,злополука и проф. болест и безработица/	21.3%	16.3%	17.8%	12.8%	3.5%				5.0%	
- здравно осигуряване	8.0%									
<b>ЗДРАВНО ОСИГУРЯВАНЕ</b>	<b>8.0%</b>									
Работодател	4.8%									
Наето лице	3.2%									



4.5.Промени в размера на осигурителните вноски за периода 1979 - 2017 г.

/продължение/

	2013 г.- първи стълб							2013 г.- втори стълб		фонд "Гарантирани вземания на работниците и служителите"
	ОБЩО родените преди 1 януари 1960 г.	ОБЩО родените след 31 декември 1959 г.	фонд "Пенсии" родените преди 1 януари 1960 г.	фонд "Пенсии" родените след 31 декември 1959 г.	фонд "Общо заболяване и майчинство"	фонд "Трудова злополука и професионална болест"	фонд "Безработица"	Допълнително задължително пенсионно осигуряване (Професионален пенсионен фонд)	Допълнително задължително пенсионно осигуряване (Универсиален пенсионен фонд)	
<b>ДОО за работещите по трудови правоотношения</b>										
<b>III категория труд - общо</b>	<b>22.3%</b>	<b>17.3%</b>	<b>17.8%</b>	<b>12.8%</b>	<b>3.5%</b>		<b>1.0%</b>		<b>5.0%</b>	<b>0.0%</b>
Работодател	12.6%	9.8%	9.9%	7.1%	2.1%		0.6%		2.8%	
Наето лице	9.7%	7.5%	7.9%	5.7%	1.4%		0.4%		2.2%	
<b>II категория труд - общо</b>	<b>25.3%</b>	<b>20.3%</b>	<b>20.8%</b>	<b>15.8%</b>	<b>3.5%</b>		<b>1.0%</b>	<b>7.0%</b>	<b>5.0%</b>	<b>0.0%</b>
Работодател	15.6%	12.8%	12.9%	10.1%	2.1%		0.6%	7.0%	2.8%	
Наето лице	9.7%	7.5%	7.9%	5.7%	1.4%		0.4%		2.2%	
<b>I категория труд - общо</b>	<b>25.3%</b>	<b>20.3%</b>	<b>20.8%</b>	<b>15.8%</b>	<b>3.5%</b>		<b>1.0%</b>	<b>12.0%</b>	<b>5.0%</b>	<b>0.0%</b>
Работодател	15.6%	12.8%	12.9%	10.1%	2.1%		0.6%	12.0%	2.8%	
Наето лице	9.7%	7.5%	7.9%	5.7%	1.4%		0.4%		2.2%	
<b>Държавни служители /трета кат. труд/</b>	<b>22.3%</b>	<b>17.3%</b>	<b>17.8%</b>	<b>12.8%</b>	<b>3.5%</b>		<b>1.0%</b>		<b>5.0%</b>	
<b>Трудова злополука</b>						<b>0,4% до 1,1%</b>				
<b>Самоосигуряващи се лица</b>										
- само за фонд "Пенсии"	17.8%	12.8%	17.8%	12.8%					5.0%	
- за всички осигурителни случаи /без труд,злополука и проф. болест и безработица/	21.3%	16.3%	17.8%	12.8%	3.5%				5.0%	
- здравно осигуряване	8.0%									
<b>ЗДРАВНО ОСИГУРЯВАНЕ</b>	<b>8.0%</b>									
Работодател	4.8%									
Наето лице	3.2%									

4.5.Промени в размера на осигурителните вноски за периода 1979 - 2017 г.

/продължение/

	2014 г.- първи стълб							2014 г.- втори стълб		фонд "Гарантирани вземания на работниците и служителите"
	ОБЩО родените преди 1 януари 1960 г.	ОБЩО родените след 31 декември 1959 г.	фонд "Пенсии" родените преди 1 януари 1960 г.	фонд "Пенсии" родените след 31 декември 1959 г.	фонд "Общо заболяване и майчинство"	фонд "Трудова злополука и професионална болест"	фонд "Безработица"	Допълнително задължително пенсионно осигуряване (Професионален пенсионен фонд)	Допълнително задължително пенсионно осигуряване (Универсиален пенсионен фонд)	
<b>ДОО за работещите по трудови правоотношения</b>										
<b>III категория труд - общо</b>	<b>22.3%</b>	<b>17.3%</b>	<b>17.8%</b>	<b>12.8%</b>	<b>3.5%</b>		<b>1.0%</b>		<b>5.0%</b>	<b>0.0%</b>
Работодател	12.6%	9.8%	9.9%	7.1%	2.1%		0.6%		2.8%	
Наето лице	9.7%	7.5%	7.9%	5.7%	1.4%		0.4%		2.2%	
<b>II категория труд - общо</b>	<b>25.3%</b>	<b>20.3%</b>	<b>20.8%</b>	<b>15.8%</b>	<b>3.5%</b>		<b>1.0%</b>	<b>7.0%</b>	<b>5.0%</b>	<b>0.0%</b>
Работодател	15.6%	12.8%	12.9%	10.1%	2.1%		0.6%	7.0%	2.8%	
Наето лице	9.7%	7.5%	7.9%	5.7%	1.4%		0.4%		2.2%	
<b>I категория труд - общо</b>	<b>25.3%</b>	<b>20.3%</b>	<b>20.8%</b>	<b>15.8%</b>	<b>3.5%</b>		<b>1.0%</b>	<b>12.0%</b>	<b>5.0%</b>	<b>0.0%</b>
Работодател	15.6%	12.8%	12.9%	10.1%	2.1%		0.6%	12.0%	2.8%	
Наето лице	9.7%	7.5%	7.9%	5.7%	1.4%		0.4%		2.2%	
<b>Държавни служители /трета кат. труд/</b>	<b>22.3%</b>	<b>17.3%</b>	<b>17.8%</b>	<b>12.8%</b>	<b>3.5%</b>		<b>1.0%</b>		<b>5.0%</b>	
<b>Трудова злополука</b>						<b>0,4% до 1,1%</b>				
<b>Самоосигуряващи се лица</b>										
- само за фонд "Пенсии"	17.8%	12.8%	17.8%	12.8%					5.0%	
- за всички осигурителни случаи /без труд,злополука и проф. болест и безработица/	21.3%	16.3%	17.8%	12.8%	3.5%				5.0%	
- здравно осигуряване	8.0%									
<b>ЗДРАВНО ОСИГУРЯВАНЕ</b>	<b>8.0%</b>									
Работодател	4.8%									
Наето лице	3.2%									

4.5.Промени в размера на осигурителните вноски за периода 1979 - 2017 г.

/продължение/

	2015 г.- първи стълб							2015 г.- втори стълб		фонд "Гарантирани вземания на работниците и служителите"
	ОБЩО родените преди 1 януари 1960 г.	ОБЩО родените след 31 декември 1959 г.	фонд "Пенсии" родените преди 1 януари 1960 г.	фонд "Пенсии" родените след 31 декември 1959 г.	фонд "Общо заболяване и майчинство"	фонд "Трудова злополука и професионална болест"	фонд "Безработица"	Допълнително задължително пенсионно осигуряване (Професионален пенсионен фонд)	Допълнително задължително пенсионно осигуряване (Универсиален пенсионен фонд)	
<b>ДОО за работещите по трудови правоотношения</b>										
<b>III категория труд - общо</b>	<b>22.3%</b>	<b>17.3%</b>	<b>17.8%</b>	<b>12.8%</b>	<b>3.5%</b>		<b>1.0%</b>		<b>5.0%</b>	<b>0.0%</b>
Работодател	12.6%	9.8%	9.9%	7.1%	2.1%		0.6%		2.8%	
Наето лице	9.7%	7.5%	7.9%	5.7%	1.4%		0.4%		2.2%	
<b>II категория труд - общо</b>	<b>25.3%</b>	<b>20.3%</b>	<b>20.8%</b>	<b>15.8%</b>	<b>3.5%</b>		<b>1.0%</b>	<b>7.0%</b>	<b>5.0%</b>	<b>0.0%</b>
Работодател	15.6%	12.8%	12.9%	10.1%	2.1%		0.6%	7.0%	2.8%	
Наето лице	9.7%	7.5%	7.9%	5.7%	1.4%		0.4%		2.2%	
<b>I категория труд - общо</b>	<b>25.3%</b>	<b>20.3%</b>	<b>20.8%</b>	<b>15.8%</b>	<b>3.5%</b>		<b>1.0%</b>	<b>12.0%</b>	<b>5.0%</b>	<b>0.0%</b>
Работодател	15.6%	12.8%	12.9%	10.1%	2.1%		0.6%	12.0%	2.8%	
Наето лице	9.7%	7.5%	7.9%	5.7%	1.4%		0.4%		2.2%	
<b>Държавни служители /трета кат. труд/</b>	<b>22.3%</b>	<b>17.3%</b>	<b>17.8%</b>	<b>12.8%</b>	<b>3.5%</b>		<b>1.0%</b>		<b>5.0%</b>	
<b>Трудова злополука</b>						<b>0,4% до 1,1%</b>				
<b>Самоосигуряващи се лица</b>										
- само за фонд "Пенсии"	17.8%	12.8%	17.8%	12.8%					5.0%	
- за всички осигурителни случаи /без труд,злополука и проф. болест и безработица/	21.3%	16.3%	17.8%	12.8%	3.5%				5.0%	
- здравно осигуряване	8.0%									
<b>ЗДРАВНО ОСИГУРЯВАНЕ</b>	<b>8.0%</b>									
Работодател	4.8%									
Наето лице	3.2%									

4.5.Промени в размера на осигурителните вноски за периода 1979 - 2017 г.

/продължение/

	2016 г.- първи стълб								2016 г.- втори стълб		фонд "Гарантирани вземания на работниците и служителите"	
	ОБЩО родените преди 1 януари 1960 г.	ОБЩО родените след 31 декември 1959 г.	фонд "Пенсии" родените преди 1 януари 1960 г.	фонд "Пенсии" родените след 31 декември 1959 г.	фонд "Пенсии за лицата по чл. 69" родените преди 1 януари 1960 г.	фонд "Пенсии за лицата по чл. 69" родените след 31 декември 1959 г.	фонд "Общо заболяване и майчинство"	фонд "Безработица"	Допълнително задължително пенсионно осигуряване (Професионален пенсионен фонд)	Допълнително задължително пенсионно осигуряване (Универсиален пенсионен фонд)		
<b>ДОО за работещите по трудови правоотношения</b>												
<b>III категория труд - общо</b>	<b>22.3%</b>	<b>17.3%</b>	<b>17.8%</b>	<b>12.8%</b>				<b>3.5%</b>	<b>1.0%</b>		<b>5.0%</b>	<b>0.0%</b>
Работодател	12.6%	9.8%	9.9%	7.1%				2.1%	0.6%		2.8%	
Наето лице	9.7%	7.5%	7.9%	5.7%				1.4%	0.4%		2.2%	
<b>II категория труд - общо</b>	<b>25.3%</b>	<b>20.3%</b>	<b>20.8%</b>	<b>15.8%</b>				<b>3.5%</b>	<b>1.0%</b>	<b>7.0%</b>	<b>5.0%</b>	<b>0.0%</b>
Работодател	15.6%	12.8%	12.9%	10.1%				2.1%	0.6%	7.0%	2.8%	
Наето лице	9.7%	7.5%	7.9%	5.7%				1.4%	0.4%		2.2%	
<b>I категория труд - общо</b>	<b>25.3%</b>	<b>20.3%</b>	<b>20.8%</b>	<b>15.8%</b>				<b>3.5%</b>	<b>1.0%</b>	<b>12.0%</b>	<b>5.0%</b>	<b>0.0%</b>
Работодател	15.6%	12.8%	12.9%	10.1%				2.1%	0.6%	12.0%	2.8%	
Наето лице	9.7%	7.5%	7.9%	5.7%				1.4%	0.4%		2.2%	
<b>Наети в специалните дейности <sup>2</sup></b>	<b>45.3%</b>	<b>40.3%</b>			<b>40.8%</b>	<b>35.8%</b>		<b>3.5%</b>	<b>1.0%</b>		<b>5.0%</b>	
<b>Държавни служители /трета кат. труд/</b>	<b>22.3%</b>	<b>17.3%</b>	<b>17.8%</b>	<b>12.8%</b>				<b>3.5%</b>	<b>1.0%</b>		<b>5.0%</b>	
<b>Самоосигуряващи се лица</b>												
- само за фонд "Пенсии"	17.8%	12.8%	17.8%	12.8%							5.0%	
- за всички осигурителни случаи /без труд,злополука и проф. болест и безработица/	21.3%	16.3%	17.8%	12.8%				3.5%			5.0%	
- здравно осигуряване	8.0%											
<b>ЗДРАВНО ОСИГУРЯВАНЕ</b>	<b>8.0%</b>											
Работодател	4.8%											
Наето лице	3.2%											

**Забележка 1:** Осигурителната вноска за фонд "Трудова злополука и професионална болест" на ДОО е диференцирана от 0,4% до 1,1%, съобразно икономическата дейност на осигурителя и е изцяло за негова сметка.

**Забележка 2:** Осигурителната вноска за фонд "Пенсии за лицата по чл. 69" на ДОО за служителите в ДА "Разузнаване", служба "Военна информация" на Министерството на отбраната и ДА "Национална сигурност", които не се осигуряват за допълнителна пенсия в универсален пенсионен фонд, е в размер на 40,8%.

**Забележка 3:** За лицата, които са избрали да променят осигуряването си от универсален или професионален пенсионен фонд във фонд "Пенсии", съответно във фонд "Пенсии за лицата по чл. 69" на ДОО, осигурителната вноска за фонд "Пенсии" или фонд "Пенсии за лицата по чл. 69", се увеличава с размера на осигурителната вноска за универсален (5%) съответно професионален пенсионен фонд (7% или 12%).

4.5.Промени в размера на осигурителните вноски за периода 1979-2017 г.

/продължение и край/

	2017 г.- първи стълб <sup>1</sup>							2017 г.- втори стълб <sup>3</sup>			фонд "Гарантирани вземания на работниците и служителите"	
	ОБЩО родените преди 1 януари 1960 г.	ОБЩО родените след 31 декември 1959 г.	фонд "Пенсии" родените преди 1 януари 1960 г.	фонд "Пенсии" родените след 31 декември 1959 г.	фонд "Пенсии за лицата по чл. 69" родените преди 1 януари 1960 г.	фонд "Пенсии за лицата по чл. 69" родените след 31 декември 1959 г.	фонд "Общо заболяване и майчинство"	фонд "Безработица"	Допълнително задължително пенсионно осигуряване (Професионален пенсионен фонд)	Допълнително задължително пенсионно осигуряване (Универсиален пенсионен фонд)		
<b>ДОО за работещите по трудови правоотношения</b>												
<b>III категория труд - общо</b>	<b>23.30%</b>	<b>14.80%</b>	<b>18.80%</b>	<b>13.80%</b>				<b>3.5%</b>	<b>1.0%</b>		<b>5.0%</b>	<b>0.0%</b>
Работодател	13.16%	8.26%	10.46%	7.66%				2.1%	0.6%		2.8%	
Наето лице	10.14%	6.54%	8.34%	6.14%				1.4%	0.4%		2.2%	
<b>II категория труд - общо</b>	<b>26.30%</b>	<b>21.30%</b>	<b>21.80%</b>	<b>16.80%</b>				<b>3.5%</b>	<b>1.0%</b>	<b>7.0%</b>	<b>5.0%</b>	<b>0.0%</b>
Работодател	16.16%	13.36%	13.46%	10.66%				2.1%	0.6%	7.0%	2.8%	
Наето лице	10.14%	7.94%	8.34%	6.14%				1.4%	0.4%		2.2%	
<b>I категория труд - общо</b>	<b>26.30%</b>	<b>21.30%</b>	<b>21.80%</b>	<b>16.80%</b>				<b>3.5%</b>	<b>1.0%</b>	<b>12.0%</b>	<b>5.0%</b>	<b>0.0%</b>
Работодател	16.16%	13.36%	13.46%	10.66%				2.1%	0.6%	12.0%	2.8%	
Наето лице	10.14%	7.94%	8.34%	6.14%				1.4%	0.4%		2.2%	
<b>Наети в специалните дейности <sup>2</sup></b>	<b>65.30%</b>	<b>60.30%</b>			<b>60.8%</b>	<b>55.8%</b>		<b>3.5%</b>	<b>1.0%</b>		<b>5.0%</b>	
<b>Държавни служители /трета кат. труд/</b>	<b>23.30%</b>	<b>18.30%</b>	<b>18.80%</b>	<b>13.80%</b>				<b>3.5%</b>	1.0%		5.0%	
<b>Самоосигуряващи се лица</b>												
- само за фонд "Пенсии"	18.80%	13.80%	18.80%	13.80%							5.0%	
- за всички осигурителни случаи /без труд,злополука и проф. болест и безработица/	22.30%	17.30%	18.80%	13.80%				3.5%			5.0%	
- здравно осигуряване	8.00%											
<b>ЗДРАВНО ОСИГУРЯВАНЕ</b>	<b>8.0%</b>											
Работодател	4.8%											
Наето лице	3.2%											

**Забележка 1:** Осигурителната вноска за фонд "Трудова злополука и професионална болест" на ДОО е диференцирана от 0,4% до 1,1%, съобразно икономическата дейност на осигурителя и е изцяло за негова сметка.

**Забележка 2:** Осигурителната вноска за фонд "Пенсии за лицата по чл. 69" на ДОО за служителите в ДА "Разузнаване", служба "Военна информация" на Министерството на отбраната и ДА "Национална сигурност", които не се осигуряват за допълнителна пенсия в универсален пенсионен фонд, е в размер на 60,8%.

**Забележка 3:** За лицата, които са избрали да променят осигуряването си от универсален или професионален пенсионен фонд във фонд "Пенсии", съответно във фонд "Пенсии за лицата по чл. 69" на ДОО, осигурителната вноска за фонд "Пенсии" или фонд "Пенсии за лицата по чл. 69", се увеличава с размера на осигурителната вноска за универсален (5%) съответно професионален пенсионен фонд (7% или 12%).

## 4.6.ПРИХОДИ В ДЪРЖАВНОТО ОБЩЕСТВЕНО ОСИГУРЯВАНЕ за периода 2007 - 2017 г.

/хиляди лева/

ПОКАЗАТЕЛИ	2007 г.	2008 г.	2009 г.	2010 г.	2011 г.	2012 г.	2013 г.	2014 г.	2015 г.	2016 г.	2017 г.
<b>ПРИХОДИ-ОБЩО</b>	<b>5 569 947.0</b>	<b>6 463 070.6</b>	<b>7 644 096.2</b>	<b>8 171 974.3</b>	<b>8 216 528.2</b>	<b>8 362 675.5</b>	<b>8 972 416.4</b>	<b>9 380 901.4</b>	<b>9 762 135.1</b>	<b>10 188 245.8</b>	<b>10 559 141.7</b>
<b>I.СОБСТВЕНИ ПРИХОДИ - ОБЩО</b>	<b>3 681 358.0</b>	<b>4 247 312.0</b>	<b>3 745 873.9</b>	<b>3 333 580.3</b>	<b>3 838 629.5</b>	<b>3 853 861.0</b>	<b>4 273 625.0</b>	<b>4 503 449.0</b>	<b>4 853 193.8</b>	<b>5 238 306.8</b>	<b>6 023 292.0</b>
<b>1. Бюджетен остатък от предходната година</b>	<b>12 458.5</b>	<b>12 826.5</b>	<b>11 661.0</b>	<b>224.6</b>	<b>526.4</b>	<b>280.4</b>	<b>526.3</b>	<b>258.1</b>	<b>3 168.8</b>	<b>236.1</b>	<b>245.0</b>
<b>2. Осигурителни вноски - общо</b>	<b>3 637 694.7</b>	<b>4 197 954.6</b>	<b>3 708 033.8</b>	<b>3 304 028.2</b>	<b>3 807 237.3</b>	<b>3 832 294.4</b>	<b>4 220 170.2</b>	<b>4 483 134.6</b>	<b>4 798 107.4</b>	<b>5 064 900.7</b>	<b>5 914 007.3</b>
2.1. Осигур. вноски от работодатели за работници и служители за ДОО	2 379 383.0	2 556 853.6	2 184 120.6	2 192 385.6	2 471 736.4	2 267 164.1	2 589 688.0	2 745 906.6	2 922 497.2	3 093 656.6	3 645 715.6
2.1.1. първа и втора категория труд	165 218.7	143 927.8	136 189.1	128 144.1	139 625.0	146 022.9	154 079.1	156 856.1	168 692.8	182 311.4	207 821.3
2.1.2. трета категория труд	1 714 545.9	1 867 406.2	1 541 379.8	1 608 449.6	1 841 871.5	1 621 234.4	1 700 698.5	1 805 194.5	1 953 056.9	2 057 890.6	2 423 925.2
2.1.3. За следователи по Закона на съдебната власт	2 813.0	3 297.6	2 991.0	2 346.1	2 453.9	2 621.9	5 182.5	5 589.0	5 761.9	2 206.0	
2.1.4. За съдии, прокурори и съдебни служители по Закона на съдебната власт	35 881.0	43 673.3	36 883.9	34 102.6	38 247.2	38 244.5	41 427.2	42 700.0	44 145.5	48 974.9	59 085.5
2.1.5. Вноски за кадрови военнослужещи, офицери и сержанти	231 775.5	245 975.3	228 966.2	202 512.6	215 509.4	207 140.7	413 489.2	437 298.6	430 655.6	431 971.3	617 884.3
2.1.6. Вноски за държавни служители	68 637.7	73 397.0	72 269.5	69 165.5	77 448.4	52 208.0	63 559.5	70 217.2	69 924.1	96 423.7	101 412.1
2.2. Вноски за осигурените за инвалидност, за старост и смърт и за трудова злополука	3 074.2	3 000.7	2 369.3	2 108.6	2 376.6	2 483.8	3 645.1	2 588.8			
2.3. Допълнителни осиг. вноски по § 11 от ПЗР на КСО											
2.4. Възстановени суми от трудови злополуки съгласно §10 от ПЗР на КСО											
2.5. Осигурителни вноски за фонд "Пенсии", върху обезщетенията за оставане без работа по чл. 222, ал.1 от КТ и осигурителни вноски от осигурители, когато лицата не са работили поради незаконно недопускане и отстраняване от работа	2 621.4	4 471.6	5 375.3	3 608.2	3 169.3	3 258.8	3 126.6	3 180.6	3 201.7	2 217.0	2 148.9
2.6. Осигурителни вноски за фонд "Пенсии" върху получените месечни възнаграждения, след намаляването с нормативно признатите разходи, за работещите без трудови правоотношения /от възложител/	16 897.0	21 018.2	17 267.4	20 149.6	22 253.0	17 312.8	17 160.6	18 285.3	17 519.2	15 497.3	16 931.4
2.7. Осиг. вноски за фонд "Пенсии" и фонд "Общо заболяване и майчинство" за членове на кооперации, работещи без трудови правоотношения в кооперацията	1 031.3	1 013.4	305.8	243.8	282.2	260.2	308.9	333.6	363.5	312.3	313.6
2.8. Осиг. вноски за фонд "Пенсии" и фонд "Общо заболяване и майчинство" за работници и служители, включени в Програми за подкрепа на майчинството и насърчаване на заетостта	14 467.2	12 028.9	8 046.9	3 141.0	2 568.2	2 346.0	2 990.6	3 780.1	1 577.1	308.7	290.0
2.9. Осиг. вноски за периода на временна нетрудоспособност	238.9	218.6	133.7	185.9	219.3	132.9	143.3	155.8	173.7		
2.10. Осиг. вноски върху средствата за социални разходи	42 986.7	36 896.2	25 194.6	22 816.5	24 445.7	39 164.0	45 831.8	52 078.0	57 126.5	59 263.1	
2.11. Осигурителни вноски за лица, осигурени само за трудова злополука и професионална болест, за периода преди 1 януари 2002 г.	-0.9										
2.12. Осигурителни вноски от работодатели за фонд "ПКБ" за периоди преди 1 януари 2002 г.	53.6										
2.13. Осигурителни вноски от осигурители за ДОО върху изплатени гарантирани вземания	4.2	1.5	39.8	72.6	294.1		76.2	31.8	107.7	168.9	
2.14. Осигурителни вноски от работодатели за фонд "Трудова злополука и професионална болест"- 0,4% - 1,1%	79 137.6	100 527.3	106 708.5	95 338.8	100 957.8	133 596.9	137 969.0	147 617.2	170 191.0	196 111.4	215 903.3
2.15. Осигурителни вноски, преведени с пощенски записи					14.7	1 136.4					
2.16. Осигурителни лични вноски	1 039 688.9	1 415 237.7	1 310 390.4	889 924.0	1 000 927.1	1 345 913.6	1 409 980.0	1 501 601.8	1 620 487.5	1 732 552.8	1 992 042.4
2.17. Осигурителни вноски от самоосигуряващи се лица /ЕТ, своб.проф. и други/	159 089.5	174 434.2	165 097.5	190 966.4	204 686.8	203 242.3	199 475.8	208 566.7	218 128.7	220 851.6	254 792.3
2.18. Главница по ревизионни актове за начет в приход на ДОО	22 378.3	16 997.6	21 780.5	4 947.1	9 882.5	6 824.4	7 208.0	4 389.5	4 734.2	4 518.2	2 351.8
2.19. Главница по ревизионни актове за начет в приход на ДОО от Агенцията за държавни вземания	20 722.2	16 407.1	3 646.2								
2.20. Приходи от професионални пенсионни фондове по чл.157, ал.7 от КСО и § 4, ал.6 от ПЗР на КСО	16 432.8	18 024.4	22 998.7	25 805.0	120 004.5	9 150.1	13 818.4	22 670.0	32 259.8		
2.21. Осигурителни вноски по чл. 46, чл. 4в, § 51 и чл.157, ал. 7 от КСО										13 321.5	19 105.2
<b>3. Приходи и доходи от собственост</b>	<b>4 497.9</b>	<b>5 403.0</b>	<b>4 413.8</b>	<b>4 672.2</b>	<b>5 208.3</b>	<b>5 665.6</b>	<b>6 041.8</b>	<b>5 855.3</b>	<b>5 976.3</b>	<b>6 296.1</b>	<b>6 294.6</b>
<b>4. Глоби и административни наказания</b>	<b>24 001.0</b>	<b>28 054.1</b>	<b>22 390.1</b>	<b>25 133.0</b>	<b>35 220.6</b>	<b>13 486.1</b>	<b>47 010.6</b>	<b>14 296.0</b>	<b>18 055.5</b>	<b>22 801.7</b>	<b>26 822.2</b>
<b>5. Други приходи</b>	<b>148.5</b>	<b>347.8</b>	<b>113.2</b>	<b>296.2</b>	<b>-8 685.2</b>	<b>3 057.4</b>	<b>775.4</b>	<b>799.4</b>	<b>28 840.6</b>	<b>145 129.2</b>	<b>76 970.4</b>
<b>6. Приходи от ЧОИ за пенсии по международни спогодби</b>	<b>3 309.2</b>	<b>3 526.8</b>									
<b>7. Внесени ДДС и други данъци върху продажбите</b>	<b>-752.4</b>	<b>-920.4</b>	<b>-742.0</b>	<b>-779.5</b>	<b>-877.9</b>	<b>-1 002.8</b>	<b>-899.3</b>	<b>-958.0</b>	<b>-954.8</b>	<b>-1 057.0</b>	<b>-1 047.5</b>
<b>8. Постъпления от продажба на нефинансови активи</b>	<b>0.6</b>	<b>119.6</b>	<b>4.0</b>	<b>5.5</b>		<b>0.5</b>					
<b>9. Помощи, дарения и други безвъзмездно получени суми от чужбина</b>						<b>79.3</b>		<b>63.6</b>			
<b>II. ПРИХОДИ ОТ ДРУГИ ИЗТОЧНИЦИ /трансфери, вътрешно и външно финансиране/</b>	<b>1 888 589.0</b>	<b>2 215 758.6</b>	<b>3 898 222.3</b>	<b>4 838 394.0</b>	<b>4 377 898.7</b>	<b>4 508 814.5</b>	<b>4 698 791.4</b>	<b>4 877 452.4</b>	<b>4 908 941.3</b>	<b>4 949 939.0</b>	<b>4 535 849.7</b>

Забележка: От месец август 2016 г. следователите са изключени от кръга осигурени лица по чл.69 от КСО.

## 4.7. РАЗХОДИ НА ДЪРЖАВНОТО ОБЩЕСТВЕНО ОСИГУРЯВАНЕ за периода 2007 - 2017 г.

/хиляди лева/

ПОКАЗАТЕЛИ	2007 г.	2008 г.	2009 г.	2010 г.	2011 г.	2012 г.	2013 г.	2014 г.	2015 г.	2016 г.	2017 г.
<b>РАЗХОДИ - ОБЩО I+II+III+IV+V/</b>	<b>5 557 120.5</b>	<b>6 451 409.6</b>	<b>7 643 871.6</b>	<b>8 171 447.9</b>	<b>8 216 247.8</b>	<b>8 362 149.2</b>	<b>8 972 158.3</b>	<b>9 380 684.1</b>	<b>9 761 899.0</b>	<b>10 188 000.8</b>	<b>10 558 597.9</b>
<b>I. ПЕНСИИ</b>	<b>4 707 515.3</b>	<b>5 634 271.6</b>	<b>6 521 097.0</b>	<b>7 022 221.8</b>	<b>7 130 778.9</b>	<b>7 255 126.1</b>	<b>7 784 587.4</b>	<b>8 154 906.5</b>	<b>8 445 512.1</b>	<b>8 736 973.4</b>	<b>9 008 228.1</b>
1.1. Пенсии по бюджета на ДОО	4 213 522.0	4 970 402.1	6 142 721.3	6 614 109.0	6 747 972.6	6 928 577.6	7 386 274.8	7 687 928.6	7 988 017.5	8 301 654.9	8 612 782.2
1.2. Пенсии за сметка от ДБ	201 194.2	234 086.7	280 493.2	290 336.1	289 644.2	288 739.2	307 295.3	319 692.3	318 907.7	303 790.1	291 767.5
1.3. Пенсии по международни спогодби	37 544.8	42 936.3	48 384.1	51 550.0	53 709.6						
1.4. Еднократна допълнителна сума към пенсиите за м. декември	223 179.1	349 852.2	8 814.0	25 016.9	191.6	18.0	52 526.3	108 863.4	101 939.9	100 974.1	102 638.6
1.5. Издръжка /пощенска такса /в т.ч. подменени изплащателни картони/ и ДДС за изплащане на пенсиите/	32 075.2	36 994.3	40 684.5	41 209.7	39 260.8	37 791.3	38 234.9	37 509.7	36 154.9	29 335.0	
1.6. Капиталови трансфери за прехвърляне на пенсионни права към пенсионните схеми на ЕС, ЕЦБ и ЕИБ							256.1	912.5	492.1	1 219.3	1 039.8
<b>II. СОЦИАЛНИ ПОМОЩИ И ОБЕЗЩЕТЕНИЯ II.1+II.2+II.3/</b>	<b>781 348.0</b>	<b>735 886.0</b>	<b>1 048 998.7</b>	<b>1 078 884.5</b>	<b>1 018 350.9</b>	<b>1 040 299.6</b>	<b>1 118 930.8</b>	<b>1 157 953.5</b>	<b>1 250 125.2</b>	<b>1 381 315.0</b>	<b>1 473 903.3</b>
<b>II.1. ВСИЧКО РАЗХОДИ ПО КСО</b>	<b>507 621.6</b>	<b>735 132.1</b>	<b>1 048 385.2</b>	<b>1 078 883.2</b>	<b>1 018 350.9</b>	<b>1 040 299.6</b>	<b>1 118 930.8</b>	<b>1 157 953.5</b>	<b>1 250 125.2</b>	<b>1 381 315.0</b>	<b>1 473 903.3</b>
2.1.1. Парични обезщетения за временна неработоспособност поради общо заболяване	159 611.2	228 672.5	287 697.4	252 743.0	210 272.4	230 142.2	271 922.6	293 125.3	334 432.0	376 855.2	421 365.8
2.1.2. Парични обезщетения за временна неработоспособност поради нетрудови злополуки	20 292.7	36 616.6	44 920.1	42 075.0	37 898.3	42 287.0	46 955.2	48 109.1	55 979.1	63 447.8	72 627.9
2.1.3. Парични обезщетения за временна неработоспособност поради гледане на болен член от семейството и карантина	8 469.6	12 564.9	15 032.5	11 543.6	8 125.7	9 162.5	10 702.7	10 992.8	12 674.1	13 824.2	14 827.1
2.1.4. Парични обезщетения за временна неработоспособност поради трудова злополука и професионална болест	4 086.6	6 467.9	6 689.6	6 519.8	6 083.1	6 596.1	6 626.1	6 441.6	7 083.6	7 781.2	8 567.9
2.1.5. Парични обезщетения за трудоустрояване при временно намалена работоспособност	104.8	71.1	90.5	106.3	106.5	57.1	54.5	50.2	87.6	50.7	46.5
2.1.6. Парични обезщетения за бременност и раждане	95 324.0	197 807.7	300 904.4	315 394.6	299 739.3	270 345.7	286 012.7	297 535.0	331 379.0	355 066.3	385 566.8
2.1.7. Парични обезщетения за трудоустрояване поради бременност и кърмене	33.3	6.0	20.6	0.02	0.4	0.7			0.2		-0.03
2.1.8. Парични обезщетения за отглеждане на малко дете и осиновяване	114 797.3	129 011.5	127 587.5	125 724.0	118 875.2	109 096.6	128 302.8	144 584.2	153 180.5	156 936.8	156 762.1
2.1.9. Еднократна помощ при смърт	926.3	1 331.7	1 698.4	1 654.0	1 639.0	1 964.1	1 949.6	2 056.0	2 076.9	2 046.7	2 144.8
2.1.10. Парични помощи за профилактика и реабилитация	17 623.1	22 901.1	25 256.7	11 761.5	15 163.6	15 759.8	14 676.2	14 882.9	14 248.1	15 334.1	17 911.7
2.1.11. Обезщетения и помощи за безработни	86 352.7	99 678.4	238 487.0	311 361.2	320 445.8	354 885.2	351 727.8	340 176.4	338 982.7	389 972.0	394 081.1
2.1.12. Парична помощ за инвалидност поради общо заболяване, когато няма основание за отпускане на пенсия на осигуреното лице по чл.11, ал.3 от КСО		2.7	0.5	0.4	1.7	2.8	0.7		1.4		1.6
<b>II.2. Здравноосигурителни вноски за пенсионери, безработни и лица до 18 годишна възраст</b>	<b>273 067.7</b>										
<b>II.3. Издръжка /пощенска такса и ДДС за изплащане на обезщетения при безработица/</b>	<b>658.7</b>	<b>753.9</b>	<b>613.5</b>	<b>1.2</b>							
<b>III. Програми, дейности и служби по социално осигуряване, подпомагане и заетостта</b>	<b>64 640.2</b>	<b>79 809.0</b>	<b>73 057.6</b>	<b>69 481.8</b>	<b>66 542.5</b>	<b>66 464.3</b>	<b>68 572.3</b>	<b>67 683.3</b>	<b>66 241.0</b>	<b>69 702.0</b>	<b>76 215.7</b>
- служби по социално осигуряване /административни разходи/	64 598.3	79 746.2	72 930.2	69 329.8	66 189.1	65 721.4	67 941.7	66 303.9	64 704.7	68 302.3	75 865.4
- дейност за предотвратяване на трудови злополуки и професионални болести						10.5	22.3			9.9	10.6
- програми за подкрепа на майчинството и насърчаване на заетостта	41.9	62.8	76.4	68.1	168.1	176.1	232.7	367.5	259.0	448.5	339.7
- международни програми и споразумения, дарения и помощи от чужбина и други служби и дейности			50.9	83.9	185.4	556.3	375.6	1 011.9	1 277.3	941.3	
<b>IV. Отбранително-мобилизационна подготовка</b>	<b>2 416.1</b>	<b>63.0</b>	<b>47.5</b>	<b>590.5</b>	<b>250.1</b>	<b>1.3</b>	<b>8.8</b>	<b>93.9</b>	<b>1.7</b>	<b>7.6</b>	<b>7.1</b>
<b>V. ДРУГИ РАЗХОДИ</b>	<b>1 200.9</b>	<b>1 380.0</b>	<b>670.8</b>	<b>269.2</b>	<b>325.4</b>	<b>257.9</b>	<b>59.0</b>	<b>46.9</b>	<b>19.0</b>	<b>2.8</b>	<b>243.7</b>

## 4.8.ПРИХОДИ И РАЗХОДИ ПО ОТЧЕТА ЗА ИЗПЪЛНЕНИЕ НА КОНСОЛИДИРАНИЯ БЮДЖЕТ НА ДОО за периода 2007-2017 г.

/хиляди лева/

ПОКАЗАТЕЛИ	2007 г.	2008 г.	2009 г.	2010 г.	2011 г.	2012 г.	2013 г.	2014 г.	2015 г.	2016 г.	2017 г.
<b>I. ПРИХОДИ-ОБЩО</b>	<b>3 668 899.5</b>	<b>4 234 485.5</b>	<b>3 734 212.8</b>	<b>3 333 355.7</b>	<b>3 838 103.1</b>	<b>3 853 580.7</b>	<b>4 273 098.7</b>	<b>4 503 190.9</b>	<b>4 850 025.0</b>	<b>5 238 070.7</b>	<b>6 023 047.0</b>
1. Осигурителни вноски - общо	3 637 694.7	4 197 954.6	3 708 033.8	3 304 028.2	3 807 237.3	3 832 294.4	4 220 170.2	4 483 134.6	4 798 107.4	5 064 900.7	5 914 007.3
2. Други собствени приходи	31 204.8	36 530.9	26 179.0	29 327.5	30 865.8	21 286.2	52 928.5	20 056.3	51 917.6	173 170.0	109 039.7
<b>II. РАЗХОДИ - ОБЩО</b>	<b>5 557 120.5</b>	<b>6 451 409.6</b>	<b>7 643 871.6</b>	<b>8 171 447.9</b>	<b>8 216 247.8</b>	<b>8 362 149.2</b>	<b>8 972 158.3</b>	<b>9 380 684.1</b>	<b>9 761 899.0</b>	<b>10 188 000.8</b>	<b>10 558 597.9</b>
1. ПЕНСИИ	4 707 515.3	5 634 271.6	6 521 097.0	7 022 221.8	7 130 778.9	7 255 126.1	7 784 587.4	8 154 906.5	8 445 512.1	8 736 973.4	9 008 228.1
2. СОЦИАЛНИ ПОМОЩИ И ОБЕЗЩЕТЕНИЯ ПО КСО*	781 348.0	735 886.6	1 048 385.2	1 078 884.5	1 018 350.9	1 040 299.6	1 118 930.8	1 157 953.5	1 250 125.2	1 381 315.0	1 473 903.3
3. АДМИНИСТРАТИВНИ РАЗХОДИ	67 056.3	79 872.0	73 718.6	70 072.3	66 792.6	66 465.6	68 581.1	67 777.2	66 242.7	69 709.6	76 222.8
4. Други разходи**	1 200.9	1 380.0	670.8	269.2	325.4	257.9	59.0	46.9	19.0	2.8	243.7
<b>III. ТРАНСФЕРИ - ОБЩО</b>	<b>1 880 529.3</b>	<b>2 236 935.0</b>	<b>3 874 237.4</b>	<b>4 822 707.9</b>	<b>4 411 795.0</b>	<b>4 514 773.8</b>	<b>4 703 173.6</b>	<b>4 877 275.4</b>	<b>4 916 327.0</b>	<b>4 945 718.3</b>	<b>4 550 146.2</b>
<b>III А. ТРАНСФЕРИ МЕЖДУ ЦЕНТРАЛНИЯ БЮДЖЕТ И ДРУГИ БЮДЖЕТИ</b>	<b>1 887 684.3</b>	<b>2 683 284.0</b>	<b>3 884 670.2</b>	<b>4 827 496.6</b>	<b>4 417 497.6</b>	<b>4 519 978.8</b>	<b>4 708 289.5</b>	<b>4 882 939.0</b>	<b>4 924 425.3</b>	<b>4 953 632.1</b>	<b>4 557 449.3</b>
<b>Получени трансфери от ЦБ/з/ за ДОО</b>	<b>479 337.8</b>	<b>709 589.7</b>	<b>292 362.2</b>	<b>328 491.2</b>	<b>305 363.8</b>	<b>302 040.6</b>	<b>324 928.6</b>	<b>332 883.9</b>	<b>343 837.3</b>	<b>347 580.0</b>	<b>325 329.6</b>
- пенсии за военна инвалидност, пенсии за гражданска инвалидност, социални пенсии за старост, социални пенсии за инвалидност, пенсии за особени заслуги, персонални пенсии, пенсии по отм. Закон за пенсиите и Закон за общественото осигуряване, за които не се дължат осигурителни вноски, както и добавките към тях, в т.ч. и добавките по чл. 84 от КСО, определени от пенсия, за които не се дължат осигурителни вноски (вкл. пощенска такса и ДДС)	192 918.9	227 092.5	263 553.5	274 809.5	279 376.9	281 109.5	304 329.3	312 900.8	325 039.4	330 128.6	310 653.4
- добавки към пенсиите на ветераните от войните и на ветераните-инвалиди от Отечествената война, както и на наследниците, получаващи наследствена пенсия за загиналите в Отечествената война (вкл. пощенска такса и ДДС)	10 962.5	21 916.5	21 310.0	18 192.3	14 186.7	10 662.4	10 361.8	8 328.0	6 902.0	5 275.2	3 654.8
- добавки към пенсиите на репресираните лица по чл. 9 от Закона за политическа и гражданска реабилитация на репресираните лица (вкл. пощенска такса и ДДС) и добавки по чл. 4 от Закона за уреждане на някои труд. и осиг. права на бълг. граждани	6 739.7	7 443.0	6 659.4	10 003.2	10 785.8	8 862.7	9 011.9	9 593.2	9 568.5	10 184.8	9 727.6
- за здравноосигурителни вноски за пенсионери	242 939.4	293 225.6									
- за здравноосигурителни вноски за деца до 18-годишна възраст	24 977.3	136 666.4									
- Обезщетения по чл. 230 и чл. 231, ал. 1 от ЗОВС на РБ съгласно чл. 26а, т.3 от КСО	300.0	300.0	300.0	300.0	300.0	300.0	300.0	400.0	400.0	400.0	400.0
- вноски за фонд "Пенсии" за осигурителен стаж, зачетен при пенсиониране по чл. 9, ал. 3, т.3 и ал. 6 и 7 от КСО	500.0	700.0	500.0	550.0	550.0	550.0	550.0	650.1	650.1	650.1	650.1
- трансфер за резерва за реформата в социалното осигуряване		22 245.7		24 561.1							
- трансфер по чл. 4 т.3 от ЗВВ-ветерани и чл. 16 от ЗВВ			39.2	75.0	164.4	556.3	375.6	1 011.8	1 277.3	941.3	243.7
<b>Получен допълнителен трансфер от Ц/ДБ за покриване недостига от средства</b>	<b>1 178 346.5</b>	<b>1 973 694.3</b>	<b>1 522 688.1</b>	<b>2 195 269.0</b>	<b>1 390 301.3</b>	<b>1 848 811.2</b>	<b>1 815 875.7</b>	<b>1 819 823.1</b>	<b>1 768 527.3</b>	<b>4 501 891.1</b>	<b>4 084 612.2</b>
<b>Получени допълнителни средства за еднократна сума към пенсиите за м. декември</b>	<b>230 000.0</b>				<b>241 058.8</b>		<b>53 500.0</b>	<b>107 700.0</b>	<b>101 000.0</b>	<b>100 500.0</b>	<b>100 800.0</b>
<b>Трансфер от централния бюджет в размер на 12 на сто върху сбора на осигурителните доходи на всички осигурени лица за календарната година</b>			<b>2 069 619.9</b>	<b>2 303 736.4</b>	<b>2 480 773.7</b>	<b>2 369 126.7</b>	<b>2 510 424.2</b>	<b>2 618 945.9</b>	<b>2 707 830.4</b>		<b>0.0</b>
<b>Трансфер от ЦБ за поети данъци</b>							<b>3 560.9</b>	<b>3 586.1</b>	<b>3 230.3</b>	<b>3 661.0</b>	<b>3 809.5</b>
<b>Трансфери от ЦБ от Сребърния фонд</b>											<b>42 898.0</b>
<b>III. Б. ТРАНСФЕРИ МЕЖДУ БЮДЖЕТНИ СМЕТКИ</b>	<b>-7 155.0</b>	<b>-446 349.0</b>	<b>-10 432.8</b>	<b>-4 788.7</b>	<b>-5 702.6</b>	<b>-5 204.9</b>	<b>-5 115.9</b>	<b>-5 663.6</b>	<b>-8 098.3</b>	<b>-7 913.8</b>	<b>-7 303.1</b>
<b>Получени трансфери /+/</b>	<b>41.9</b>	<b>62.7</b>	<b>88.6</b>	<b>76.5</b>	<b>170.1</b>	<b>188.7</b>	<b>256.9</b>	<b>362.8</b>	<b>259.4</b>	<b>458.2</b>	<b>350.3</b>
- трансфери от МТСП по програми за осигуряване на заетост (+/-)	41.9	62.7	76.9	67.6	168.2	178.2	234.6	362.8	259.4	448.3	339.7
- трансфери от НСИ по международни програми и споразумения (+/-)			11.7	8.9	2.0					9.9	10.6
- трансфер от МТСП за фонд "Условия на труд"						10.5	22.3				
<b>Предоставени трансфери /-/</b>	<b>-7 196.9</b>	<b>-10 748.5</b>	<b>-10 521.4</b>	<b>-4 865.2</b>	<b>-5 872.7</b>	<b>-5 393.6</b>	<b>-5 372.8</b>	<b>-6 026.4</b>	<b>-8 357.7</b>	<b>-8 372.0</b>	<b>-7 653.4</b>
- предоставени трансфери за фонд "Реабилитация и социална интеграция" /Агенция за хората с увреждания към МТСП/, съгласно чл. 11, ал. 1, т. 2, буква "в", чл. 12, ал. 1, т. 4 и чл. 13, ал. 1, т. 3 от КСО	-2 500.0	-2 231.4	-2 607.4	-1 653.9	-2 172.8	-2 478.0	-2 830.6	-3 147.4	-3 144.4	-3 146.8	-3 149.2
- предоставени трансфери за фонд "Условия на труд"	-3 500.0	-5 750.0	-5 000.0	-2 546.5	-3 700.0	-2 915.7	-2 542.2	-2 879.0	-3 656.0	-3 568.7	-2 809.5
- помощи по УНР - месечни добавки за деца											
- Предоставен трансфер за ДАИТС	-800.0	-1 200.0		-500.0							
- трансфер по бюджета на МТСП за програма "В подкрепа на майчинството"	-396.9	-1 567.1	-2 914.0	-164.9							
Трансфери за други здравноосигурителни вноски		-435 663.2									
- предоставен трансфер за профилактика и реабилитация на правоимащи лица към бюджетни организации									-1 527.2	-1 686.6	-1 632.7
- предоставен трансфер между бюджет и СЕС									-30.1	30.1	-11.6
- предоставен трансфер на МТИТС, съгл. чл. 92, ал. 4 от НПОС											-50.4
<b>IV. ДЕФИЦИТ / ИЗЛИШЪК (И-ИИ)</b>	<b>-7 691.7</b>	<b>20 010.9</b>	<b>-35 421.4</b>	<b>-15 384.3</b>	<b>33 650.2</b>	<b>6 205.3</b>	<b>4 114.0</b>	<b>-217.8</b>	<b>4 453.0</b>	<b>-4 211.8</b>	<b>14 595.3</b>
<b>V. ФИНАНСИРАНЕ</b>	<b>7 691.7</b>	<b>-20 010.9</b>	<b>35 421.4</b>	<b>15 384.3</b>	<b>-33 650.2</b>	<b>-6 205.3</b>	<b>-4 114.0</b>	<b>217.8</b>	<b>-4 453.0</b>	<b>4 211.8</b>	<b>-14 595.3</b>
- външно финансиране (получен заем №4081 от погашения по заеми от световната банка	-2 285.3	-2 440.5	-2 620.0	-2 807.8	-3 003.6	-3 224.0	-3 452.7	-3 689.4	-3 950.5	-2 084.2	
- преценка на валутни наличности /нереализирани			-2.5	-2.8	-1.0	0.7	1.6	-4.8	-4.6	-1.6	5.6
- сума по разчети за поети осигурителни вноски	12 508.8	-21 643.8	24 052.5	12 436.2	-29 105.2	1 391.4	-1 804.1	4 288.6	-4 980.0	6 137.9	-8 691.1
- друго финансиране	-1 733.8	2 742.9	2 549.9	6 055.0	-1 788.5	-4 126.0	876.2	2 524.5	1 540.2	165.4	-5 599.8
сметка" в края на периода								2 951.5			
- НАЛИЧНОСТ В НАЧАЛОТО НА ПЕРИОДА	<b>12 458.5</b>	<b>12 826.5</b>	<b>11 661.0</b>	<b>224.6</b>	<b>526.4</b>	<b>280.4</b>	<b>526.3</b>	<b>258.1</b>	<b>3 168.8</b>	<b>236.1</b>	<b>245.0</b>
- НАЛИЧНОСТ В КРАЯ НА ПЕРИОДА	<b>12 826.5</b>	<b>11 661.0</b>	<b>224.6</b>	<b>526.4</b>	<b>280.4</b>	<b>526.3</b>	<b>258.1</b>	<b>217.3</b>	<b>236.1</b>	<b>245.0</b>	<b>543.8</b>

**Забележка 1:** \* За 2002 и 2003 г. в сумите са включени разходите за здравноосигурителни вноски за пенсионери, безработни и деца до 18 г. възраст, а също така и разходите по УНР /ЗСПД / и чл. 40 от ЗЗРСИИ.

**Забележка 2:** \*\* В други разходи за 2005- 2012 г. са включени разходи неклассифицирани в другите



4.9.ПРИХОДИ И РАЗХОДИ ПО ОТЧЕТА ЗА ФОНД "ПЕНСИИ" за периода 2007 - 2017 г.

/хиляди лева/

ПОКАЗАТЕЛИ	2007 г.	2008 г.	2009 г.	2010 г.	2011 г.	2012 г.	2013 г.	2014 г.	2015 г.	2016 г.	2017 г.
<b>ПРИХОДИ И ТРАНСФЕРИ - ВСИЧКО</b>			4 894 275.5	4 805 730.6	5 376 264.3	5 240 366.3	5 677 592.9	5 980 389.1	6 312 215.8	3 459 029.6	3 974 997.9
<b>I. ПРИХОДИ-ОБЩО</b>	2 833 661.2	3 364 901.0	2 824 155.6	2 476 883.1	2 894 940.6	2 870 689.6	3 166 618.7	3 360 793.1	3 603 735.3	3 458 379.5	3 963 957.5
<b>I.1.СОЦИАЛНООСИГУРИТЕЛНИ ВНОСКИ</b>	2 830 352.0	3 361 341.2	2 824 155.6	2 476 883.1	2 894 940.6	2 870 689.6	3 166 618.7	3 360 793.1	3 576 154.3	3 403 693.7	3 931 381.9
1. Общо вноски от работодатели за работници и служители	1 811 908.9	1 998 868.4	1 590 534.7	1 579 093.4	1 815 728.5	1 620 463.1	1 867 178.8	1 977 023.3	2 086 891.1	1 849 113.5	2 126 230.8
1.1. Вноски от работодатели за работници и служители за държавно обществено осигуряване	1 811 908.9	1 998 868.4	1 590 534.7	1 579 093.4	1 815 728.5	1 620 463.1	1 867 178.8	1 977 023.3	2 086 891.1	1 849 113.5	2 126 230.8
2. Вноски от работници и служители /лични вноски/	810 330.1	1 149 537.4	1 035 415.7	690 418.3	758 771.0	1 052 935.7	1 102 031.4	1 172 868.3	1 261 727.0	1 345 276.7	1 561 754.3
3. Вноски от самонаети и ненаети лица /самоосигуряващи се лица/	148 579.7	161 506.3	149 779.8	176 619.3	190 539.4	180 180.0	176 382.1	183 842.0	190 542.2	192 140.0	223 026.0
4. Осиг.вноски преведени с почтенски записи					14.7	1 136.4					
5. Граница по ревизионни актове за начет в приход на ДОО от НАП	22 378.3	16 997.6	21 780.5	4 947.1	9 882.5	6 824.4	7 208.0	4 389.5	4 734.2	4 518.2	2 351.8
6. Граница по ревизионни актове за начет в приход на ДОО от Агенцията за държавни вземания	20 722.2	16 407.1	3 646.2								
7. Приходи от професионалните пенсионни фондове по чл.157, ал.7 от КСО и §4, ал.6 от ПЗР на КСО	16 432.8	18 024.4	22 998.7	25 805.0	120 550.0	10 564.6	14 253.7	22 937.3	32 661.1		18 019.0
8. Осигурителни вноски по чл. 46, чл. 4в, § 51 и чл.157, ал. 7 от КСО		33.0								12 645.3	
9. Глоби, санкции и наказателни лихви											
10. Възстановен приход от НОИ на ПФ					-545.5	-1 414.6	-435.3	-267.3	-401.3		
<b>I.2. Приходи от ЧОИ за пенсии по международни спогодби</b>	3 309.2	3 526.8								27 581.0	54 685.8
<b>I.3. Други неданъчни приходи</b>											32 575.6
Трансфер от централния бюджет в размер на 12 на сто върху сбора на осигурителните доходи на всички осигурени лица за календарната година			2 069 619.9	2 303 736.4	2 480 773.7	2 369 126.7	2 510 424.2	2 618 945.9	2 707 830.4		
Трансфер за резерва за реформата в социалното осигуряване				24 561.1							
Получени трансфери от ЦБ/Ч/ за държавното обществено осигуряване			500.0	550.0	550.0	550.0	550.0	650.1	650.1	650.1	11 040.4
<b>РАЗХОДИ И ТРАНСФЕРИ - ВСИЧКО</b>			6 194 706.6	6 686 000.6	6 797 396.8	6 923 439.9	7 433 486.4	7 792 074.1	8 084 717.5	7 678 073.0	7 954 079.3
<b>II. РАЗХОДИ - ОБЩО</b>	4 707 258.2	5 349 612.8	6 194 706.6	6 686 000.6	6 797 396.8	6 923 439.9	7 433 486.4	7 792 074.1	8 084 682.2	7 678 031.0	7 954 041.9
<b>II.1. ПЕНСИИ</b>	4 433 178.8	5 313 652.8	6 155 305.5	6 646 646.0	6 759 687.6	6 887 154.5	7 396 591.9	7 755 183.7	8 049 504.3	7 648 479.9	7 952 452.3
1. Пенсии за сметка на ДОО в т. ч. - пенсии за трудова дейност, наследствени пенсии и добавките към тях ( пенсии за осигурителен стаж и възраст, пенсии за инвалидност поради общо заболяване и пенсии за инвалидност поради трудова злополука и професионална болест) - пенсии на лицата по чл.69 от КСО и добавките към тях	4 179 748.0	4 931 888.2	6 098 672.4	6 570 110.3	6 705 794.7	6 887 136.9	7 344 065.5	7 646 320.3	7 947 564.4	7 547 505.8	7 849 813.7
2. Трансфери от прехвърляне на пенсионни права - чл.343а - 343ж от КСО	3 882 708.5	4 578 939.9	5 641 240.9	6 066 397.2	6 186 767.8	6 356 579.1	6 774 159.8	7 046 095.9	7 315 494.5	7 547 505.8	7 849 813.7
3. Пенсии по международни спогодби	297 039.5	352 948.3	457 431.5	503 713.1	519 026.9	530 557.9	569 905.7	600 224.4	632 069.9	1 219.3	1 039.8
4. Еднократна допълнителна сума към пенсиите	37 544.8	42 936.3	48 384.1	51 550.0	53 709.6		256.1	912.5	492.1		
II.2. ИЗДРЪЖКА /пощенска такса/ в т.ч. подменени изплащателни картони/ и ДДС за изплащане на пенсиите/ и други финансови услуги	215 886.0	338 828.3	8 249.0	24 985.6	183.2	17.6	52 526.3	108 863.4	101 939.9	100 974.1	102 638.6
<b>II.3. СОЦИАЛНИ ПОМОЩИ И ОБЕЗЩЕТЕНИЯ</b>	30 215.6	34 901.5	38 384.4	38 957.6	37 126.6	35 718.7	36 127.3	35 508.9	34 254.4	27 839.1	549.8
За профилактика и рехабилитация	243 863.8	1 058.5	1 016.7	397.1	582.6	566.7	511.1	469.0	431.4	492.7	549.8
Здравноосигурителни вноски за пенсионери	924.4	1 058.5	1 016.7	397.1	582.6	566.7	511.1	469.0	431.4	492.7	549.8
242 939.4											
<b>III. ТРАНСФЕРИ</b>		22 945.7							35.3	42.0	37.4
<b>III.1. ТРАНСФЕРИ МЕЖДУ ЦЕНТРАЛНИЯ БЮДЖЕТ И ДРУГИ БЮДЖЕТИ</b>	473 439.4	316 171.3									
Получени трансфери от ЦБ/Ч/ за фонд "Пенсии"	243 439.4	316 171.3									
- за здравноосигурителни вноски за пенсионери	242 939.4	293 225.6									
- вноски за фонд "Пенсии" за осигурителен стаж, зачетен при пенсиониране по чл.9, ал.3, т.3 и ал.6 и 7 от КСО	500.0	700.0									
Трансфер за резерва за реформата в социалното осигуряване		22 245.7									
Еднократна допълнителна сума към пенсиите за м.декември	230 000.0										
<b>III.2.ТРАНСФЕРИ МЕЖДУ БЮДЖЕТНИ СМЕТКИ</b>		-293 225.6							35.3	42.0	37.4
<b>ДЕФИЦИТ /-, ИЗЛИШЪК /+</b>	-1 400 157.6	-1 961 766.1	-1 300 431.1	-1 880 270.0	-1 421 132.5	-1 683 073.6	-1 755 893.5	-1 811 685.0	-1 772 501.7	-4 219 043.4	-3 979 081.4

**4.10. ПРИХОДИ И РАЗХОДИ ПО ОТЧЕТА ЗА ФОНД "ПЕНСИИ ЗА ЛИЦАТА ПО ЧЛ. 69" за периода 2016 - 2017 г.**

/хиляди лева/

ПОКАЗАТЕЛИ	2016 г.	2017 г.
<b>ПРИХОДИ И ТРАНСФЕРИ - ВСИЧКО</b>	<b>468 737.8</b>	<b>607 226.8</b>
<b>I. ПРИХОДИ-ОБЩО</b>	<b>468 737.8</b>	<b>574 719.1</b>
<b>I.1.СОЦИАЛНООСИГУРИТЕЛНИ ВНОСКИ</b>	<b>411 541.0</b>	<b>573 056.3</b>
1. Общо вноски от работодатели за работници и служители	410 864.8	571 970.1
1.1. Вноски от работодатели за работници и служители за държавно обществено осигуряване	410 864.8	571 970.1
КСО	676.2	1 086.2
<b>I.2. Други приходи</b>	<b>57 196.8</b>	<b>1 662.8</b>
<b>2.1. Предоставени трансфери от ЦБ за ДОО</b>	<b>0.0</b>	<b>32 507.7</b>
<b>РАЗХОДИ И ТРАНСФЕРИ - ВСИЧКО</b>	<b>715 409.2</b>	<b>723 962.2</b>
<b>II. РАЗХОДИ - ОБЩО</b>	<b>715 408.4</b>	<b>723 962.2</b>
<b>II.1. ПЕНСИИ</b>	<b>715 407.6</b>	<b>723 961.0</b>
1. Пенсии за сметка на ДОО в т. ч.	714 804.9	723 961.0
- пенсии на лицата по чл. 69 от КСО и добавките към тях	714 804.9	723 961.0
<b>II.2. ИЗДРЪЖКА /пощенска такса/ в т.ч. подменени изплащателни картони/ и ДДС за изплащане на пенсиите/ и други финансови услуги</b>	<b>602.7</b>	
<b>II.3. СОЦИАЛНИ ПОМОЩИ И ОБЕЗЩЕТЕНИЯ</b>	<b>0.8</b>	<b>1.2</b>
Парични помощи за профилактика и рехабилитация	0.8	1.2
<b>III. ТРАНСФЕРИ МЕЖДУ БЮДЖЕТНИ СМЕТКИ</b>	<b>0.8</b>	
<b>III.1. Предоставени трансфери</b>	<b>0.8</b>	
<b>ДЕФИЦИТ /-, ИЗЛИШЪК +/-</b>	<b>-246 671.4</b>	<b>-116 735.4</b>

4.11.ПРИХОДИ И РАЗХОДИ ПО ОТЧЕТА ЗА ФОНД "ПЕНСИИ, НЕСВЪРЗАНИ С ТРУДОВА ДЕЙНОСТ" за 2007 - 2017 г.

/хилйади лева/

ПОКАЗАТЕЛИ	2007 г.	2008 г.	2009 г.	2010 г.	2011 г.	2012 г.	2013 г.	2014 г.	2015 г.	2016 г.	2017 г.
<b>ПРИХОДИ И ТРАНСФЕРИ - ВСИЧКО</b>			291 523.0	303 005.1	304 349.4	300 634.6	323 703.0	330 822.0	341 509.9	345 588.6	324 035.8
<b>I. ПРИХОДИ - ОБЩО</b>	210 621.1	256 452.0	291 523.0	303 005.1	304 349.4	300 634.6	323 703.0	330 822.0	341 509.9	345 588.6	324 035.8
<b>ТРАНСФЕРИ /СУБСИДИИ,ВНОСКИ/ МЕЖДУ ЦЕНТРАЛНИЯ БЮДЖЕТ И ДРУГИ БЮДЖЕТИ</b>	210 621.1	256 452.0	291 523.0	303 005.1	304 349.4	300 634.6	323 703.0	330 822.0	341 509.9	345 588.6	324 035.8
<b>Получени трансфери от ЦБ +/- за фонд "Пенсии, несвързани с трудова дейност":</b>	210 621.1	256 452.0	291 523.0	303 005.1	304 349.4	300 634.6	323 703.0	330 822.0	341 509.9	345 588.6	324 035.8
- пенсии за военна инвалидност, пенсии за гражданска инвалидност, социални пенсии за старост, социални пенсии за инвалидност, персонални пенсии, пенсии за особени заслуги, пенсии по отменените Закон за пенсиите и Закон за общественото осигуряване, за които не се дължат осигурителни вноски, както и за индексациите, компенсациите и добавките към тях, в т.ч. и добавката по чл. 84 от КСО и за пощенска такса и ДДС	192 918.9	227 092.5	263 553.5	274 809.5	279 376.9	281 109.5	304 329.3	312 900.8	325 039.4	330 128.6	310 653.4
- добавки към пенсиите на участниците и пострадалите във войните, както и на наследниците, получаващи наследствена пенсия за загиналите в Отечествената война /включително пощенска такса и ДДС/	10 962.5	21 916.5	21 310.0	18 192.3	14 186.7	10 662.4	10 361.8	8 328.0	6 902.0	5 275.2	3 654.8
- добавки на пенсиите на репресираните лица по чл.9 от Закона за политическа и гражданска реабилитация на репресираните лица и добавки по чл.4 от Закона за уреждане на някои труд. и осиг. права на бълг. граждани	6 739.7	7 443.0	6 659.4	10 003.2	10 785.8	8 862.7	9 011.9	9 593.2	9 568.5	10 184.8	9 727.6
<b>РАЗХОДИ И ТРАНСФЕРИ - ВСИЧКО</b>			283 034.1	292 337.5	291 538.3	290 580.0	309 174.6	321 478.3	320 609.4	304 604.0	291 780.3
<b>II. РАЗХОДИ - ОБЩО</b>	208 675.6	244 728.2	283 034.1	292 337.5	291 538.3	290 580.0	309 174.6	321 478.3	320 609.4	304 603.2	291 780.3
<b>Пенсии за сметка на държавния бюджет</b>	207 055.0	242 900.3	281 010.9	290 359.9	289 650.4	288 739.6	307 295.3	319 692.3	318 907.7	303 790.1	291 767.5
Пенсии за военна инвалидност, пенсии за гражданска инвалидност, социални пенсии, пенсии за особени заслуги и други		207 915.0	253 088.6	264 355.5	266 870.1	269 027.7	289 636.5	303 599.3	304 567.4	290 784.5	279 997.1
Добавки към пенсиите на ветераните от войните и на ветераните-инвалиди от Отечествената война, както и на наследниците, получаващи наследствена пенсия за загиналите в Отечествената война	16 657.0	21 447.5	21 027.3	17 850.9	14 100.9	11 070.4	9 158.9	7 270.0	5 446.3	4 062.6	2 894.0
Еднократна допълнителна сума към пенсиите за м. декември /в т.ч. за минало време./	5 860.8	8 813.5	517.8	23.8	6.2	0.4					
Добавки на пенсиите на репресираните лица по чл.9 от Закона за политическа и гражданска реабилитация на репресираните лица и добавки по чл.4 от Закона за уреждане на някои труд. и осиг. права на бълг. граждани	4 052.2	4 724.3	6 377.3	8 129.7	8 673.1	8 641.1	8 499.8	8 823.0	8 894.0	8 943.0	8 876.4
<b>ИЗДРЪЖКА /пощенска такса /в т.ч. подменени изплащателни картони/ и ДДС за изплащане на пенсиите/</b>	1 606.4	1 809.5	2 004.6	1 970.9	1 874.7	1 828.3	1 870.7	1 777.5	1 693.6	796.1	
<b>СОЦИАЛНИ ПОМОЩИ И ОБЕЗЩЕТЕНИЯ</b>	14.2	18.4	18.6	6.6	13.1	12.2	8.7	8.5	8.1	17.0	12.8
<b>III. ТРАНСФЕРИ МЕЖДУ БЮДЖЕТНИ СМЕТКИ</b>										0.8	
Предоставени трансфери										0.8	
<b>ДЕФИЦИТ /-, ИЗЛИШЪК +/</b>	1 945.5	11 723.8	8 488.9	10 667.6	12 811.1	10 054.6	14 528.4	9 343.7	20 900.5	40 984.6	32 255.5

4.12.ПРИХОДИ И РАЗХОДИ ПО ОТЧЕТА ЗА ФОНД "ТРУДОВА ЗЛОПОЛУКА И ПРОФЕСИОНАЛНА БОЛЕСТ" за периода 2007 - 2017 г.

/хиляди лева/

ПОКАЗАТЕЛИ	2007 г.	2008 г.	2009 г.	2010 г.	2011 г.	2012 г.	2013 г.	2014 г.	2015 г.	2016 г.	2017 г.
<b>ПРИХОДИ И ТРАНСФЕРИ - ВСИЧКО</b>			<b>106 708.5</b>	<b>95 338.8</b>	<b>100 957.8</b>	<b>133 596.9</b>	<b>137 968.9</b>	<b>147 617.2</b>	<b>170 191.0</b>	<b>196 111.4</b>	<b>215 903.3</b>
<b>I. ПРИХОДИ - ОБЩО</b>	<b>79 136.7</b>	<b>100 527.3</b>	<b>106 708.5</b>	<b>95 338.8</b>	<b>100 957.8</b>	<b>133 596.9</b>	<b>137 968.9</b>	<b>147 617.2</b>	<b>170 191.0</b>	<b>196 111.4</b>	<b>215 903.3</b>
<b>I.1.СОЦИАЛНООСИГУРИТЕЛНИ ВНОСКИ</b>	<b>79 136.7</b>	<b>100 527.3</b>	<b>106 708.5</b>	<b>95 338.8</b>	<b>100 957.8</b>	<b>133 596.9</b>	<b>137 968.9</b>	<b>147 617.2</b>	<b>170 191.0</b>	<b>196 111.4</b>	<b>215 903.3</b>
1. Общо вноски от работодатели за работници и служители	79 136.7	100 527.3	106 708.5	95 338.8	100 957.8	133 596.9	137 968.9	147 617.2	170 191.0	196 111.4	215 903.3
1.1. Вноски от работодатели за работници и служители за държавно обществено осигуряване	79 136.7	100 527.3	106 708.5	95 338.8	100 957.8	133 596.9	137 968.9	147 617.2	170 191.0	196 111.4	215 903.3
<b>РАЗХОДИ И ТРАНСФЕРИ - ВСИЧКО</b>			<b>56 316.9</b>	<b>53 511.5</b>	<b>52 458.4</b>	<b>51 370.0</b>	<b>51 695.0</b>	<b>51 561.6</b>	<b>51 810.2</b>	<b>51 187.7</b>	<b>50 769.2</b>
<b>II. РАЗХОДИ - ОБЩО</b>	<b>39 589.8</b>	<b>47 526.2</b>	<b>51 216.9</b>	<b>50 865.0</b>	<b>48 583.7</b>	<b>48 342.0</b>	<b>49 116.9</b>	<b>48 333.6</b>	<b>47 806.5</b>	<b>47 271.6</b>	<b>47 611.7</b>
<b>II.1. ПЕНСИИ</b>	<b>35 459.5</b>	<b>41 007.5</b>	<b>44 391.6</b>	<b>44 287.5</b>	<b>42 439.6</b>	<b>41 685.0</b>	<b>42 446.2</b>	<b>41 831.6</b>	<b>40 660.0</b>	<b>39 441.3</b>	<b>39 007.5</b>
1. Пенсии за сметка на ДОО в т.ч.	35 206.3	40 724.2	44 096.1	44 006.2	42 180.1	41 440.7	42 209.3	41 608.3	40 453.1	39 344.2	39 007.5
- пенсии за трудова дейност, наследствени пенсии и добавките към тях (пенсии за осигурителен стаж и възраст, пенсии за инвалидност поради общо заболяване и пенсии за инвалидност поради трудова злополука и професионална болест)	33 704.2	38 437.1	43 965.6	43 904.1	42 099.6	41 365.6	42 127.7	41 529.2	40 375.4	39 267.7	38 930.9
- пенсии на лицата по чл.69 от КСО и добавките към тях	69.8	76.8	83.3	94.7	78.3	75.1	81.6	79.1	77.7	76.5	76.6
- еднократна допълнителна сума към пенсиите за м.декември	1 432.3	2 210.3	47.2	7.5	2.2						
<b>ИЗДРЪЖКА /пощенска такса /в т.ч. подменени изплащателни картони/ и ДДС за изплащане на пенсиите/</b>	<b>253.2</b>	<b>283.3</b>	<b>295.5</b>	<b>281.3</b>	<b>259.5</b>	<b>244.4</b>	<b>236.9</b>	<b>223.3</b>	<b>206.9</b>	<b>97.1</b>	<b>0.0</b>
<b>II.2. СОЦИАЛНИ ПОМОЩИ И ОБЕЗЩЕТЕНИЯ</b>	<b>4 130.3</b>	<b>6 518.7</b>	<b>6 825.3</b>	<b>6 577.5</b>	<b>6 144.1</b>	<b>6 657.0</b>	<b>6 670.7</b>	<b>6 502.0</b>	<b>7 146.5</b>	<b>7 830.3</b>	<b>8 604.2</b>
1. Обезщетения за трудови и приравнени трудови злополуки и професионални заболявания	4 100.0	6 478.5	6 780.1	6 531.0	6 090.9	6 596.0	6 627.0	6 449.9	7 085.8	7 785.5	8 568.2
1.1. Парични обезщетения за временна неработоспособност поради трудова злополука и професионална болест	4 086.6	6 467.9	6 689.6	6 519.8	6 083.1	6 596.0	6 626.1	6 441.6	7 083.6	7 781.2	8 567.9
1.2. Парични обезщетения за трудоустрояване при временно намалена работоспособност поради трудова злополука и професионална болест	13.4	10.6	90.5	11.2	7.8		0.9	8.3	2.2	4.3	0.3
2. Еднократна помощ при смърт поради трудова злополука или професионална болест	20.5	21.6	27.3	35.6	43.4	50.3	37.6	46.9	56.0	35.5	31.3
3. Парични помощи за профилактика и рехабилитация	9.8	18.6	17.9	11.0	9.8	10.7	6.2	5.2	4.7	9.3	4.7
<b>II.3. ПРЕДОСТАВЕНИ ТРАНСФЕРИ</b>			<b>5 100.0</b>	<b>-2 646.5</b>	<b>-3 874.7</b>	<b>-3 028.0</b>	<b>-2 578.1</b>	<b>-3 228.0</b>	<b>-4 003.7</b>	<b>-3 916.1</b>	<b>-3 157.5</b>
<b>III. ТРАНСФЕРИ - ОБЩО</b>	<b>-3 500.0</b>	<b>-5 850.0</b>									
<b>III.1. ТРАНСФЕРИ МЕЖДУ БЮДЖЕТНИ СМЕТКИ</b>	<b>-3 500.0</b>	<b>-5 850.0</b>									
<b>Предоставени трансфери</b>	<b>-3 500.0</b>	<b>-5 850.0</b>									
- на Агенция за хората с увреждания към МТСП, съгласно чл.24, т.5 от КСО		-100									
- за фонд "Условия на труд"	-3 500.0	-5 750.0									
<b>ДЕФИЦИТ /-, ИЗЛИШЪК +/- (I - II + III)</b>	<b>36 046.9</b>	<b>47 151.1</b>	<b>50 391.6</b>	<b>41 827.3</b>	<b>48 499.4</b>	<b>82 226.9</b>	<b>86 273.9</b>	<b>96 055.6</b>	<b>118 380.8</b>	<b>144 923.7</b>	<b>165 134.1</b>

4.13.ПРИХОДИ И РАЗХОДИ ПО ОТЧЕТА ЗА ФОНД "ОБЩО ЗАБОЛЯВАНЕ И МАЙЧИНСТВО" за периода 2007 - 2017 г.

/хиляди лева/

ПОКАЗАТЕЛИ	2007 г.	2008 г.	2009 г.	2010 г.	2011 г.	2012 г.	2013 г.	2014 г.	2015 г.	2016 г.	2017 г.
<b>ПРИХОДИ И ТРАНСФЕРИ - ВСИЧКО</b>			608 500.7	572 536.1	641 212.7	649 337.6	717 506.8	763 937.3	824 319.0	825 861.8	935 512.2
<b>I. ПРИХОДИ-ОБЩО</b>	456 311.5	576 115.5	608 500.7	572 536.1	641 212.7	649 337.6	717 506.8	763 937.3	824 319.0	825 861.8	935 512.2
<b>Социалноосигурителни вноски</b>	456 311.5	576 115.5	608 500.7	572 536.1	641 212.7	649 337.6	717 506.8	763 937.3	824 319.0	825 861.8	935 512.2
1. Социалноосигурителни вноски	445 801.7	563 187.6	593 183.0	558 189.0	627 065.3	626 275.2	694 413.0	739 212.6	796 732.5	797 150.2	903 745.9
- от работодатели	306 606.0	356 239.4	379 039.7	402 957.5	431 778.6	398 319.8	454 794.0	483 401.9	517 636.5	495 915.3	569 059.0
- лични вноски	139 195.7	206 948.2	214 143.3	155 231.4	195 286.8	227 955.4	239 619.1	255 810.7	279 096.0	301 234.9	334 686.9
2. Вноски от самоосигуряващи се	10 509.8	12 927.9	15 317.7	14 347.1	14 147.4	23 062.3	23 093.8	24 724.7	27 586.5	28 711.6	31 766.3
<b>РАЗХОДИ И ТРАНСФЕРИ - ВСИЧКО</b>			807 548.6	762 259.5	693 163.3	680 544.2	762 807.2	813 596.0	907 845.1	987 444.6	1 075 050.7
<b>II.1. РАЗХОДИ</b>	416 200.0	627 858.1	802 127.2	760 540.8	691 165.2	678 178.5	760 012.5	810 797.6	903 556.5	983 002.2	1 070 654.2
неработоспособност поради общо заболяване	159 611.2	228 672.5	287 697.4	252 743.0	210 272.4	230 142.2	271 922.6	293 125.3	334 432.0	376 855.2	421 365.8
2.2. Парични обезщетения за временна неработоспособност поради гледане на болен член от семейството и карантина	8 469.6	12 564.9	15 032.5	11 543.6	8 125.7	9 162.5	10 702.7	10 992.8	55 979.1	13 824.2	14 827.1
2.3. Парични обезщетения за временна неработоспособност поради нетрудови злополуки	20 292.7	36 616.6	44 920.1	42 075.0	37 898.3	42 287.0	46 955.2	48 109.1	12 674.1	63 447.8	72 627.9
2.4. Парични обезщетения за трудоустрояване при временно намалена работоспособност поради общо заболяване	91.4	60.5	89.4848	95.1	98.7	57.1	53.6	41.9	85.4	46.4	46.2
2.5. Парични обезщетения за бременност и раждане	95 324.0	197 807.7	300 904.4	315 394.6	299 739.3	270 345.7	286 012.7	297 535.0	331 379.0	355 066.3	385 566.8
2.6. Парични обезщетения за трудоустрояване поради бременност и кърмене	33.3	6	20.63402	0.0	0.4	0.7			0.2		-0.03
2.7. Парични обезщетения за отглеждане на малко дете и осиновяване	114 797.3	129 011.5	127 587.5	125 724.0	118 875.2	109 096.6	128 302.8	144 584.2	153 180.5	156 936.8	156 762.1
2.8. Еднократна помощ при смърт поради общо заболяване	905.8	1 310.1	1 671.1	1 618.4	1 595.6	1 913.8	1 911.9	2 009.1	2 020.9	2 011.2	2 113.5
2.9. Парични помощи за профилактика и рехабилитация	16 674.7	21 805.6	24 203.5	11 346.8	14 558.1	15 170.2	14 150.3	14 400.2	13 803.9	14 814.3	17 343.2
2.10. Парична помощ за инвалидност поради общо заболяване, когато няма основание за отпускане на пенсия на осигуреното лице по чл.11, ал.3 от КСО		2.7	0.5	0.4	1.7	2.8	0.7		1.4		1.6
<b>II.2. ПРЕДОСТАВЕНИ ТРАНСФЕРИ</b>			5 421.4	-1 718.7	-1 998.1	-2 365.7	-2 794.7	-2 798.4	-4 288.6	-4 442.4	-4 396.5
<b>III. ТРАНСФЕРИ - ОБЩО</b>	-2 896.9	-3 698.5									
<b>III.1. ТРАНСФЕРИ МЕЖДУ БЮДЖЕТНИ СМЕТКИ</b>	-2 896.9	-3 698.5									
Предоставени трансфери /-/	-2 896.9	-3 698.5									
- на Агенция за хората с увреждания към МТСП, съгласно чл.24, т.5 от КСО	-2 500.0	-2 131.4									
трансфер по бюджета на МТСП за програма "В подкрепа на майчинството"	-396.9	-1 567.1									
<b>ДЕФИЦИТ /-, ИЗЛИШЪК /+)</b>	37 214.6	-55 441.1	-199 047.9	-189 723.4	-51 950.6	-31 206.6	-45 300.4	-49 658.7	-83 526.1	-161 582.8	-139 538.5

## 4.14.ПРИХОДИ И РАЗХОДИ ПО ОТЧЕТА ЗА ФОНД "БЕЗРАБОТИЦА" ЗА 2007 - 2017 г.

/хиляди лева/

ПОКАЗАТЕЛИ	2007 г.	2008 г.	2009 г.	2010 г.	2011 г.	2012 г.	2013 г.	2014 г.	2015 г.	2016 г.	2017 г.
<b>ПРИХОДИ И ТРАНСФЕРИ - ВСИЧКО</b>			168 969.0	159 570.2	170 426.1	178 970.3	198 375.8	211 187.0	227 843.1	228 092.8	258 553.6
<b>I. ПРИХОДИ-ОБЩО</b>	271 894.5	159 970.6	168 669.0	159 270.2	170 126.1	178 670.3	198 075.8	210 787.0	227 443.1	227 692.8	258 153.6
<b>Социалноосигурителни вноски</b>	271 894.5	159 970.6	168 669.0	159 270.2	170 126.1	178 670.3	198 075.8	210 787.0	227 443.1	227 692.8	258 153.6
1.Вноски от работодатели за работници и служители	181 731.4	101 218.5	107 837.7	114 995.9	123 256.8	113 647.8	129 746.3	137 864.2	147 778.6	141 651.6	162 552.4
2.Лични вноски от работници и служители	90 163.1	58 752.1	60 831.3	44 274.3	46 869.3	65 022.5	68 329.5	72 922.8	79 664.5	86 041.2	95 601.2
Получени трансфери от ЦБ +/- за държавното обществено осигуряване			300.0	300.0	300.0	300.0	300.0	400.0	400.0	400.0	400.0
<b>РАЗХОДИ И ТРАНСФЕРИ - ВСИЧКО</b>			239 100.5	311 362.5	320 445.8	354 885.2	351 727.8	340 176.4	338 982.7	389 972.0	394 081.1
<b>II. РАЗХОДИ</b>	92 162.4	100 432.3	239 100.5	311 362.5	320 445.8	354 885.2	351 727.8	340 176.4	338 982.7	389 972.0	394 081.1
1. Обезщетения за безработица	86 084.2	99 372.8	238 245.2	311 142.8	320 185.1	353 914.9	350 942.9	339 151.9	337 917.0	388 563.5	392 675.3
2. Обезщетения по чл. 230 и чл. 231, ал. 1 от Закона за отбраната и въоръжените сили на Република България	268.5	305.6	241.8	218.4	260.7	436.0	371.0	317.4	172.9	123.8	94.6
3. Здравноосигурителни вноски за безработните	5 151.0										
4. Еднократни парични суми по Закона за насърчване на заетостта - чл.47						570.5	472.6	708.4	892.8	1 284.7	1 311.2
5. Възстановени обезщетения и помощи от безработни /по отменени нормативни актове/						-36.1	-58.8	-1.3			
<b>ИЗДРЪЖКА /поценска такса и ДДС за изплащане на обезщетенията при безработица/</b>	658.7	753.9	613.5	1.2							
<b>III. ТРАНСФЕРИ - ОБЩО</b>	300.0	-5 471.2									
<b>III.1. ТРАНСФЕРИ МЕЖДУ ЦЕНТРАЛНИЯ БЮДЖЕТ И ДРУГИ БЮДЖЕТИ</b>	300.0	300.0									
Получени трансфери от ЦБ +/- за фонд "Безработица":	300.0	300.0									
- обезщетения по чл. 230 и чл. 231, ал. 1 от Закона за отбраната и въоръжените сили на Република България	300.0	300.0									
<b>III.2. ТРАНСФЕРИ МЕЖДУ БЮДЖЕТНИ СМЕТКИ</b>		-5 771.2									
Трансфери за здравноосигурителни вноски за безработни		-5 771.2									
<b>ДЕФИЦИТ /-, ИЗЛИШЪК +/-</b>	180 032.1	54 067.1	-70 131.5	-151 792.3	-150 019.7	-175 914.9	-153 352.0	-128 989.4	-111 139.6	-161 879.2	-135 527.5

## 4.15.ПРИХОДИ И РАЗХОДИ ПО БЮДЖЕТА НА НАЦИОНАЛНИЯ ОСИГУРИТЕЛЕН ИНСТИТУТ за периода 2007 - 2017 г.

/хилйди лева/

ПОКАЗАТЕЛИ	2007 г.	2008 г.	2009 г.	2010 г.	2011 г.	2012 г.	2013 г.	2014 г.	2015 г.	2016 г.	2017 г.
<b>ПРИХОДИ И ТРАНСФЕРИ - ВСИЧКО</b>			1 548 995.0	2 224 748.0	1 662 560.5	1 870 842.4	1 926 497.6	1 952 540.1	1 898 630.9	4 668 739.0	4 264 617.0
<b>I. ПРИХОДИ-ОБЩО</b>	27 895.6	32 971.1	26 179.1	29 327.5	30 865.8	21 286.3	52 928.5	20 056.3	24 336.6	61 287.4	74 801.3
I.1. Приходи и доходи от собственост	4 497.9	5 403.0	4 413.8	4 672.2	5 208.3	5 665.6	6 041.8	5 855.3	5 976.3	6 296.1	6 294.6
I.2. Глоби, санкции и наказателни лихви	24 001.0	28 021.1	22 390.1	25 133.0	35 220.6	13 486.2	47 010.6	14 296.0	18 055.5	22 801.7	26 822.2
I.3. Други неданъчни приходи	148.5	347.8	113.2	296.2	-8 685.2	3 057.4	775.4	799.4	1 259.6	33 246.6	42 732.0
I.4. Внесени ДДС и други данъци върху продажбите	-752.4	-920.4	-742.0	-779.5	-877.9	-1 002.7	-899.3	-958.0	-954.8	-1 057.0	-1 047.5
I.5. Постъпления от продажба на нефинансови активи	0.6	119.6	4.0	5.5		0.5					
I.6. Помощи, дарения и други безвъзмездно получени суми от чужбина						79.3	0.0	63.6			
I.7. Получен допълнителен трансфер от ЦДБ за покриване недостига от средства			1 522 815.9	2 195 344.0	1 631 524.5	1 849 367.4	1 869 751.2	1 928 534.9	1 870 804.6	4 603 332.4	4 185 655.9
I.8. Получени трансфери между бюджетни сметки			76.5	76.5	170.1	188.7	3 817.9	3 948.9	3 489.7	4 119.2	4 159.8
<b>РАЗХОДИ И ТРАНСФЕРИ - ВСИЧКО</b>			73 775.9	70 841.6	67 118.1	66 723.5	68 640.1	67 824.1	66 291.8	69 682.3	76 528.5
<b>II. РАЗХОДИ - ОБЩО</b>	93 234.5	81 252.0	73 775.9	70 341.6	67 118.1	66 723.5	68 640.1	67 824.1	66 261.7	69 712.4	76 466.5
<b>II.A. ФУНКЦИЯ "СОЦИАЛНО ОСИГУРЯВАНЕ, ПОДПОМАГАНЕ И ГРИЖИ"</b>	89 617.5	79 809.0	73 057.6	69 481.8	66 542.6	66 464.3	68 572.3	67 683.3	66 241.0	69 702.0	76 459.4
<b>II.A.1. СОЦИАЛНИ ПОМОЩИ И ОБЕЗЩЕТЕНИЯ</b>	24 977.3										
II.A.1.1. Здравноосигурителни вноски за деца до 18 г. възраст и след навършване на тази възраст, ако учат редовно-до завършване на средно образование	24 977.3										
<b>II.A.2. ПРОГРАМИ, ДЕЙНОСТИ И СЛУЖБИ ПО СОЦИАЛНО ОСИГУРЯВАНЕ, ПОДПОМАГАНЕ И ЗАЕТОСТТА</b>	64 640.2	79 809.0	73 057.6	69 481.8	66 542.6	66 464.3	68 572.3	67 683.3	66 241.0	69 702.0	76 459.4
<b>II.A.2.1. СЛУЖБИ ПО СОЦИАЛНО ОСИГУРЯВАНЕ</b>	64 598.3	79 746.2	72 930.2	69 329.8	66 189.1	65 721.4	67 941.7	65 887.0	64 243.3	67 881.0	75 865.4
1. Заплати, възнаграждения на персонала, нает по трудови правоотношения	31 380.3	35 688.0	39 019.7	40 617.7	40 216.7	39 609.3	37 658.5	37 536.7	34 088.6	38 589.3	40 473.9
2. Други възнаграждения и плащания на персонала	3 245.2	3 967.3	3 931.0	3 803.8	4 439.1	3 898.2	3 408.0	3 733.0	3 522.7	3 684.2	3 551.3
3. Осигурителни вноски	7 450.3	7 541.7	7 335.7	7 111.0	7 600.9	8 944.6	10 610.4	10 707.9	9 785.0	11 125.2	12 089.2
3.1. Социални осигуровки за държавното обществено осигуряване	5 601.2	5 542.1	4 707.4	4 325.4	4 782.5	5 563.9	6 566.3	6 588.4	5 970.3	6 732.7	7 408.1
3.2. Здравноосигурителни вноски от работодатели	1 270.9	1 362.8	1 972.3	2 071.3	2 067.7	2 399.4	2 817.1	2 842.8	2 603.7	2 948.9	3 106.4
3.3. Вноски за допълнително задължително пенсионно осигуряване	578.2	636.8	656.0	714.3	750.7	981.3	1 226.9	1 276.7	1 211.0	1 443.6	1 574.7
4. Издръжка	14 619.8	19 845.6	17 636.8	14 233.3	11 981.3	10 930.1	12 473.6	11 109.0	11 700.6	11 481.4	16 953.1
5. Разходи за лихви по заеми от международни организации и институции /СБ/						257.9	59.0	46.9	19.0	2.8	0.0
6. Други служби и дейности по социално осигуряване			39.3	75.0	183.4	556.3	375.6	1 011.9	1 277.3	941.3	243.7
7. Разходи за членски внос и участие в нетърговски организации и дейности	32.2	60.5	76.5	82.0	96.1	99.5	98.9	99.3	113.4	109.2	111.1
8. Капиталови разходи	7 870.5	12 643.1	4 930.5	3 481.9	1 855.0	2 239.6	3 692.3	2 701.1	5 033.0	2 891.7	2 686.8
9. Международни програми и споразумения, дарения и помощи от чужбина			11.7	8.9	2.0						
10. Дейности за предотвратяване на трудови злополуки и професионални болести						10.5	22.3			9.9	10.6
<b>II.A.2.2. ПРОГРАМИ ЗА ВРЕМЕННА ЗАЕТОСТ</b>	41.9	62.8	76.4	68.1	168.1	176.1	232.7	367.5	259.0	448.5	339.7
<b>II.B. ФУНКЦИЯ "ОТБРАНА И СИГУРНОСТ"</b>	2 416.1	63.0	47.5	590.5	250.1	1.3	8.8	93.9	1.7	7.6	7.1
<b>II.B. РАЗХОДИ "НЕКЛАСИФИЦИРАНИ В ДРУГИТЕ ФУНКЦИИ"</b>	1 200.9	1 380.0	670.8	269.2	325.4	257.9	59.0	416.9	461.4	421.3	0.0
II.Г. Предоставен трансфер на Държавна агенция за информационни технологии и съобщения				500.0							
II.Д. Предоставен трансфер между бюджет и СЕС									30.1	-30.1	11.6
II.Е. Предоставен трансфер на МТИТС съгл. чл.92, ал.4 от НПОС											50.4
<b>III. ТРАНСФЕРИ</b>	1 202 565.7	1 972 557.0									
<b>III.A. ТРАНСФЕРИ МЕЖДУ ЦЕНТРАЛНИЯ БЮДЖЕТ И ДРУГИ БЮДЖЕТИ</b>	1 203 323.8	2 110 360.7									
Получени трансфери от ЦБ за фондовете на ДОО	24 977.3	136 666.4									
- Здравноосигурителни вноски за деца до 18 г. възраст	24 977.3	136 666.4									
- Разходи за отбранително-мобилизационна подготовка											
- Трансфер за резерва за реформата в социалното осигуряване											
Получени допълнителни субсидии от ЦРБ за покриване недостига от средства	1 178 346.5	1 973 694.3									
<b>III.B. ТРАНСФЕРИ МЕЖДУ БЮДЖЕТНИ СМЕТКИ</b>	-758.1	-137 803.7									
Получени трансфери /+/-	41.9	62.7									
- приходи от НЗОК по чл. 110, ал.11 от КСО по актове за начет за здравето осигуряване											
- трансфери от МТСП по програми за осигуряване на заетост (+/-)	41.9	62.7									
Предоставени трансфери /-/-	-800.0	-137 866.4									
- за Държавната агенция за информационни технологии и съобщения	-800.0	-1 200.0									
- Трансфери за здравноосигурителни вноски за лица до 18 г. възраст и след навършване на тази възраст, ако учат редовно-до завършване на средно образование		-136 666.4									
<b>IV. ДЕФИЦИТ / ИЗЛИШЪК (I-II+III)</b>	1 137 226.8	1 924 276.1	1 475 219.2	2 153 906.4	1 595 442.4	1 804 118.9	1 857 857.5	1 884 716.0	1 832 339.1	4 599 056.7	4 188 088.5
<b>V. ФИНАНСИРАНЕ</b>	-1 137 226.8	-1 924 276.1	-1 475 219.1	-2 153 906.4	-1 595 442.4	-1 804 118.9	-1 857 857.5	-1 884 716.0	-1 832 339.1	-4 599 056.7	-4 188 088.5
- погашения по заеми от СБ /-/-	-2 285.3	-2 440.5	-2 620.0	-2 807.8	-3 003.6	-3 224.0	-3 452.7	-3 689.4	-3 950.5	-2 084.2	0.0
- суми по разчети за поети осигурителни вноски	12 508.8	-21 643.8	24 052.5	12 436.2	-29 105.2	1 391.3	-1 804.1	4 288.6	-4 980.0	6 137.9	-8 691.1
- преценка на валутни наличности	430.0	-165.0	-2.5	-2.7	-1.0	0.7	1.6	-4.8	-4.6	-1.6	5.6
- друго финансиране	-1 733.8	2 742.9	2 549.9	6 055.0	-1 788.5	-4 126.0	876.2	2 524.5	1 540.2	165.4	-5 599.8
- остатък от сметки от предходния период(+)	12 458.5	12 826.5	11 661.0	224.6	526.4	280.4	526.3	258.1	217.3	236.1	245.0
- депозити и сметки консолидирани в Единната сметка в края								2 951.5	-2 951.5		
<b>Наличности в края на периода</b>	1 157 745.0	1 915 926.2	1 510 865.0	2 169 817.1	1 562 072.5	1 798 439.9	1 854 001.6	1 885 151.1	1 828 122.2	4 603 513.5	4 174 037.0

**Забележка:** Дефицитите по фондовете на ДОО в рамките на Консолидирания бюджет се финансират с излишъците и с наличността в края на периода по бюджета на НОИ, като общият финансов резултат е равен на наличността в края на периода по отчета на консолидирания бюджет на ДОО.

4.16.ФИНАНСОВО СЪСТОЯНИЕ НА БЮДЖЕТА НА ДЪРЖАВНОТО ОБЩЕСТВЕНО ОСИГУРЯВАНЕ за периода 2007 - 2017 г.

/хилйади лева/

	2007 г.	2008 г.	2009 г.	2010 г.	2011 г.	2012 г.	2013 г.	2014 г.	2015 г.	2016 г.	2017 г.
<b>ПРИХОДИ И ТРАНСФЕРИ - ВСИЧКО</b>			7 644 096.2	8 171 974.3	8 216 528.2	8 362 675.5	8 972 416.4	9 380 901.4	9 762 135.1	10 188 245.8	10 559 141.7
<b>ПРИХОДИ - ОБЩО</b>	5 569 947.0	6 463 070.6	7 644 096.2	8 171 974.3	8 216 528.2	8 362 675.5	8 972 416.4	9 380 901.4	9 762 135.1	10 188 245.8	10 559 141.7
<b>I. СОБСТВЕНИ ПРИХОДИ - ОБЩО</b>	3 681 358.0	4 247 312.0	3 745 873.9	3 333 580.3	3 838 629.5	3 853 861.0	4 273 625.0	4 503 449.0	4 853 193.8	5 238 306.8	6 023 292.0
1. Бюджетен остатък от предходната година	12 458.5	12 826.5	11 661.0	224.6	526.4	280.4	526.3	258.1	3 168.8	236.1	245.0
2. Осигурителни вноски - общо	3 637 694.7	4 197 954.6	3 708 033.8	3 304 028.2	3 807 237.3	3 832 294.4	4 220 170.2	4 483 134.6	4 798 107.4	5 064 900.7	5 914 007.3
3. Други собствени приходи	31 204.8	36 530.9	26 179.1	29 327.5	30 865.8	21 286.2	52 928.5	20 056.3	51 917.6	173 170.0	109 039.7
<b>II. ПРИХОДИ ОТ ДРУГИ ИЗТОЧНИЦИ /трансфери, вътрешно и външно финансиране/, в т.ч.:</b>	1 888 589.0	2 215 758.6	3 898 222.3	4 838 394.0	4 377 898.7	4 508 814.5	4 698 791.4	4 877 452.4	4 908 941.3	4 949 939.0	4 535 849.7
- Трансфери от държавния бюджет в размер на 12 на сто върху сбора на осигурителните доходи на всички осигурени лица за календарната година			2 069 619.9	2 303 736.4	2 480 773.7	2 369 126.7	2 510 424.2	2 618 945.9	2 707 830.4		
<b>РАЗХОДИ И ТРАНСФЕРИ - ВСИЧКО</b>											
<b>РАЗХОДИ - ОБЩО /I+II+III+IV+V/</b>	5 557 120.5	6 451 409.6	7 643 871.6	8 171 447.9	8 216 247.8	8 362 149.2	8 972 158.3	9 380 684.1	9 761 899.0	10 188 000.8	10 558 597.9
<b>I. ПЕНСИИ</b>	4 707 515.3	5 634 271.6	6 521 097.0	7 022 221.8	7 130 778.9	7 255 126.1	7 784 587.4	8 154 906.5	8 445 512.1	8 736 973.4	9 008 228.1
<b>II. СОЦИАЛНИ ПОМОЩИ И ОБЕЗЩЕТЕНИЯ /II.1+II.2+II.3/</b>	781 348.0	735 886.0	1 048 998.7	1 078 884.5	1 018 350.9	1 040 299.6	1 118 930.8	1 157 953.5	1 250 125.2	1 381 315.0	1 473 903.3
<b>II.1. ВСИЧКО РАЗХОДИ ПО КСО</b>	507 621.6	735 132.2	1 048 385.2	1 078 883.2	1 018 350.9	1 040 299.6	1 118 930.8	1 157 953.5	1 250 125.2	1 381 315.0	1 473 903.3
II.2. Здравноосигурителни вноски за пенсионери, безработни и лица до 18 годишна възраст	273 067.7	429 892.0									
II.3. Издръжка /Пощенска такса и ДДС за изплащане на обезщетения при безработица/	658.7	753.9	613.5	1.2							
<b>III. Програми, дейности и служби по социално осигуряване, подпомагане и заетостта</b>	64 640.2	79 809.0	73 057.6	69 481.8	66 542.5	66 464.3	68 572.3	67 683.3	66 241.0	69 702.0	76 459.4
- служби по социално осигуряване /административни разходи/	64 598.3	79 746.2	72 930.2	69 329.8	66 189.1	65 721.4	67 941.7	66 303.9	64 704.7	68 302.3	75 865.4
- програми за временна заетост	41.9	62.8	76.4	68.1	168.1	176.1	232.7	367.5	259.0	448.5	339.7
- други / дейност 588 + дейност 589/			51.0	83.9	185.4	566.8	397.8	1011.9	1277.3	951.2	254.3
<b>IV. Отбранително -мобилизационна подготовка</b>	2 416.1	63	47.5	590.5	250.1	1.3	8.8	93.9	1.7	7.6	7.1
<b>V. ДРУГИ РАЗХОДИ</b>	1 200.9	1 380.0	670.8	269.2	325.4	257.9	59.0	46.9	19.0	2.8	
Резерв за гарантиране на осигурителните плащания /наличност в края на периода/	12 826.5	11 661.0	224.6	526.4	280.4	526.3	258.1	217.3	236.1	245.0	543.8



**4.17. ИКОНОМИЧЕСКИ ПОКАЗАТЕЛИ, ХАРАКТЕРИЗИРАЩИ ВРЕМЕННАТА НЕРАБОТОСПОСОБНОСТ НА ОСИГУРЕНИТЕ ЛИЦА, за периода 2007 - 2017г.**

<b>ПОКАЗАТЕЛИ</b>	<b>2007 г.</b>	<b>2008 г.</b>	<b>2009 г.</b>	<b>2010 г.</b>	<b>2011 г.</b>
<b>I. Парични обезщетения за временна неработоспособност поради общо заболяване</b>					
1. Изплатена сума - хил.лв.	159 611.2	228 672.5	287 697.4	252 743.0	210 272.4
2. Изплатени работни дни	14 098 569	16 793 701	15 716 411	12 557 600	10 336 807
3. Средно дневно парично обезщетение	11.32	13.62	18.31	20.13	20.34
4. Изплатени работни дни на 1 осигурено лице	5.37	6.46	6.08	4.66	4.00
5. Разход на 1 осигурено лице	60.83	87.95	111.36	93.73	81.38
<b>II. Парични обезщетения за временна неработоспособност поради нетрудови злополуки</b>					
1. Изплатена сума - хил.лв.	20 292.6	36 616.6	44 920.1	42 075.0	37 898.3
2. Изплатени работни дни	1 753 147	2 709 120	2 463 414	2 099 532	1 840 311
3. Средно дневно парично обезщетение	11.57	13.52	18.23	20.04	20.59
4. Изплатени работни дни на 1 осигурено лице	0.67	1.04	0.95	0.78	0.71
5. Разход на 1 осигурено лице	7.73	14.08	17.39	15.60	14.67
<b>III. Парични обезщетения за гледане на болен и карантина</b>					
1. Изплатена сума - хил.лв.	8 469.64	12 564.94	15 032.54	11 543.59	8 125.65
2. Изплатени работни дни	798 811	990 915	896 512	647 445	441 020
3. Средно дневно парично обезщетение	10.60	12.68	16.77	17.83	18.42
4. Изплатени работни дни на 1 осигурено лице	0.30	0.38	0.35	0.24	0.17
5. Разход на 1 осигурено лице	3.23	4.83	5.82	4.28	3.14
<b>IV. Парични обезщетения за временна нетрудоспособност поради трудова злополука и професионална болест</b>					
1. Изплатена сума - хил.лв.	4 086.6	6 467.9	6 689.6	6 519.8	6 083.1
2. Изплатени работни дни	269 519	372 725	296 167	251 620	242 859
3. Средно дневно парично обезщетение	15.16	17.35	22.59	25.91	25.05
4. Изплатени работни дни на 1 осигурено лице	0.11	0.15	0.12	0.10	0.10
5. Разход на 1 осигурено лице	1.61	2.59	2.71	2.51	2.45
<b>V. Парични обезщетения за трудоустрояване при временно намалена работоспособност</b>					
1. Изплатена сума - хил.лв.	104.8	71.1	90.5	106.3	106.5
2. Изплатени работни дни	11 674	9 381	6 757	8 117	7 795
3. Средно дневна разлика	8.98	7.58	13.40	13.09	13.66
<b>VI. Парични обезщетения за бременност и раждане</b>					
1. Изплатена сума - хил.лв.	95 324.0	197 807.7	300 904.4	315 394.6	299 739.3
2. Изплатени работни дни	7 484 618	12 312 179	14 861 382	14 576 886	12 438 371
3. Средно дневно парично обезщетение	12.74	16.07	20.25	21.64	24.10
4. Изплатени работни дни на 1 осиг. жена	5.80	9.62	11.62	12.08	9.28
5. Разход на 1 осиг. жена	73.88	154.53	235.23	261.43	223.64
<b>VII. Парични обезщетения за трудоустрояване поради бременност и кърмене</b>					
1. Изплатена сума - хил.лв.	33.321	6.055	20.634	0.016	0.381
2. Изплатени работни дни	4 008	1046	1 399	32	39
3. Средно дневна разлика	8.31	5.79	14.75	0.50	9.77
<b>VIII. Парични обезщетения за отглеждане на малко дете</b>					
1. Изплатена сума - хил.лв.	114 797.3	129 011.5	127 587.5	125 724.0	118 875.2
2. Изплатени работни дни	14 212 539	13 403 009		11 636 347	11 200 628
3. Средно дневно парично обезщетение	8.08	9.63	10.69	10.80	10.61
4. Изплатени работни дни на 1 осиг. жена	11.02	10.47	9.33	9.65	8.36
5. Разход за 1 осиг. жена	88.97	100.79	99.74	104.21	88.70

**4.17. ИКОНОМИЧЕСКИ ПОКАЗАТЕЛИ, ХАРАКТЕРИЗИРАЩИ ВРЕМЕННАТА НЕРАБОТОСПОСОБНОСТ НА ОСИГУРЕНИТЕ ЛИЦА,  
за периода 2007-2017 г.**

/ продължение и край /

ПОКАЗАТЕЛИ	2012 г.	2013 г.	2014 г.	2015 г.	2016 г.	2017 г.
<b>I. Парични обезщетения за временна неработоспособност поради общо заболяване</b>						
1. Изплатена сума - хил.лв.	230 142.2	271 922.6	293 125.3	334 432.0	376 855.2	421 365.8
2. Изплатени работни дни	11 080 508	12 541 415	13 120 669	14 309 711	15 366 068	16 777 527
3. Средно дневно парично обезщетение	20.77	21.68	22.34	23.37	24.53	25.11
4. Изплатени работни дни на 1 осигурено лице	4.47	4.96	5.15	5.52	5.90	6.38
5. Разход на 1 осигурено лице	92.84	107.54	114.98	128.85	144.31	160.36
<b>II. Парични обезщетения за временна неработоспособност поради нетрудови злополуки</b>						
1. Изплатена сума - хил.лв.	42 287.0	46 955.2	48 109.1	55 979.1	63 447.8	72 627.9
2. Изплатени работни дни	2 004 123	2 135 297	2 115 647	2 315 099	2 510 959	2 773 065
3. Средно дневно парично обезщетение	21.10	21.99	22.74	24.18	25.27	26.19
4. Изплатени работни дни на 1 осигурено лице	0.81	0.84	0.83	0.89	0.80	1.10
5. Разход на 1 осигурено лице	17.09	18.47	18.87	21.57	24.30	27.64
<b>III. Парични обезщетения за гледане на болен и карантина</b>						
1. Изплатена сума - хил.лв.	9 162.46	10 702.68	10 992.80	12 674.10	13 824.20	14 827.1
2. Изплатени работни дни	472 010	519 450	523 384	568 046	589 537	624 289
3. Средно дневно парично обезщетение	19.41	20.60	21.00	22.31	23.45	23.75
4. Изплатени работни дни на 1 осигурено лице	0.19	0.21	0.21	0.22	0.22	0.24
5. Разход на 1 осигурено лице	3.69	4.33	4.31	4.88	5.29	5.64
<b>IV. Парични обезщетения за временна нетрудоспособност поради трудова злополука и професионална болест</b>						
1. Изплатена сума - хил.лв.	6 596.1	6 626.1	6 441.6	7 083.6	7 781.2	8 567.9
2. Изплатени работни дни	245 825	242 418	232 963	255 325	259 600	273 166
3. Средно дневно парично обезщетение	26.83	27.33	27.65	27.74	29.97	31.37
4. Изплатени работни дни на 1 осигурено лице	0.10	0.10	0.10	0.10	0.10	0.11
5. Разход на 1 осигурено лице	2.68	2.73	2.64	2.89	3.16	3.46
<b>V. Парични обезщетения за трудоустрояване при временно намалена работоспособност</b>						
1. Изплатена сума - хил.лв.	57.1	54.5	50.2	87.6	50.7	46.5
2. Изплатени работни дни	3 777	4 292	4 281	4 523	2 546	3 003
3. Средно дневна разлика	15.11	12.71	11.74	19.37	19.90	15.47
<b>VI. Парични обезщетения за бременност и раждане</b>						
1. Изплатена сума - хил.лв.	270 345.7	286 012.7	297 535.0	331 379.0	355 066.3	385 566.8
2. Изплатени работни дни	12 557 617	12 999 254	13 095 526	14 157 228	15 008 276	15 854 590
3. Средно дневно парично обезщетение	21.53	22.00	22.72	23.41	23.66	24.32
4. Изплатени работни дни на 1 осиг. жена	9.92	10.57	10.54	11.25	11.81	12.46
5. Разход на 1 осиг. жена	213.56	232.56	239.39	263.24	280.99	303.02
<b>VII. Парични обезщетения за трудоустрояване поради бременност и кърмене</b>						
1. Изплатена сума - хил.лв.	0.657	0.00	0.00	0.2	0.0	-0.03
2. Изплатени работни дни	135	0	0	33	0	2
3. Средно дневна разлика	4.87	0.00	0.00	6.36	0.00	15.00
<b>VIII. Парични обезщетения за отглеждане на малко дете</b>						
1. Изплатена сума - хил.лв.	109 096.6	128 302.8	144 258.9	152 808.1	156 478.7	156 318.8
2. Изплатени работни дни	10 410 857	10 620 612	9 442 636	10 027 993	10 199 449	10 134 459
3. Средно дневно парично обезщетение	10.48	12.08	15.28	15.24	15.34	15.42
4. Изплатени работни дни на 1 осиг. жена	8.22	8.64	7.60	7.97	10.64	7.96
5. Разход за 1 осиг. жена	86.18	104.33	116.07	121.39	123.83	122.85

4.18.Натурални показатели за паричните помощи за профилактика и рехабилитация и еднократната помощ за смърт за периода 2007 - 2017 г.

	2007 г.	2008 г.	2009 г.	2010 г.	2011 г.	2012 г.	2013 г.	2014 г.	2015 г.	2016 г.	2017 г.
<b>1. Парични помощи за профилактика и рехабилитация /лв./</b>	<b>17 623 090</b>	<b>22 901 097</b>	<b>25 256 672</b>	<b>11 761 453</b>	<b>15 163 608</b>	<b>15 759 789</b>	<b>14 676 217</b>	<b>14 882 936</b>	<b>14 248 097</b>	<b>15 334 151</b>	<b>17 911 749</b>
-брой преминали лица	48 008	57 501	57 258	30 429	39 081	40 461	36 646	44 338	39 472	36 746	43 214
-среден брой дни на едно лице	12.56	12.07	11.76	10	10	10	10	10	10	10	10
-общо изплатени работни дни	602 875	694 268	673 149	304 273	390 786	404 606	368 109	442 499	394 718	367 460	432 293
-среден разход на едно лице /лв./	367.09	398.27	441.10	386.52	388.00	389.51	400.49	335.96	360.97	417.30	414.49
<b>2. Еднократна помощ при смърт /лв./</b>	<b>926 278</b>	<b>1 331 705</b>	<b>1 698 361</b>	<b>1 653 973</b>	<b>1 639 028</b>	<b>1 964 085</b>	<b>1 949 552</b>	<b>2 055 959</b>	<b>2 076 928</b>	<b>2 046 662</b>	<b>2 144 787</b>
-брой на лицата, получили помоща при смърт	2 996	7 454	10 084	9 724	9 450	10 201	10 052	10 444	10 583	10 388	10 677
-средна помощ /лв./	309.17	178.66	168.42	170.09	173.44	192.54	193.95	196.86	196.25	197.02	200.88

**4.19. ОТЧЕТ НА КОНСОЛИДИРАНИЯТ БЮДЖЕТ на администрациите от  
Националния осигурителен институт социалноосигурителни фондове за 2017 г.**

		(хил. лв.)
<b>ПОКАЗАТЕЛИ</b>		<b>2017 г. Сума</b>
<b>I. ПРИХОДИ И ТРАНСФЕРИ - ВСИЧКО</b>		<b>10 650 659.6</b>
<b>1. Приходи</b>		<b>6 092 860.0</b>
<b>1.1. Осигурителни приходи</b>		<b>5 961 027.3</b>
1.1.1. Осигурителни вноски		5 961 027.3
<b>1.2. Неданъчни приходи</b>		<b>132 880.2</b>
<b>1.3. Внесени ДДС и други данъци върху продажбите</b>		<b>1 047.5</b>
<b>2. Получени трансфери от централния/държавния бюджет</b>		<b>4 557 799.6</b>
<b>II. РАЗХОДИ И ТРАНСФЕРИ - ВСИЧКО</b>		<b>10 598 699.6</b>
<b>1. Разходи</b>		<b>10 591 046.2</b>
<b>1.1. Пенсии</b>		<b>9 040 197.3</b>
<b>1.2. Социални помощи и обезщетения</b>		<b>1 474 146.1</b>
<b>1.3. Програми, дейности и служби по социалното осигуряване, подпомагане и заетостта</b>		<b>76 695.7</b>
1.3.1. Разходи за персонал		56 528.4
1.3.2. Издръжка		16 886.0
1.3.3. Платени данъци, такси и административни санкции		335.3
1.3.4. Разходи за членски внос и участие в нетърговски организации и дейности		111.1
1.3.5. Капиталови разходи		2 686.8
1.3.6. Осигурителни вноски върху изплатени/възстановени гарантирани вземания за ДОО, ЗО и ДЗПО		-95.6
1.3.7. Субсидии за текуща дейност по закона за ветераните от войните и закона за военноинвалидите и военнопострадалите		243.7
<b>1.4. Отбрана и сигурност</b>		<b>7.1</b>
<b>1.5. Разходи за лихви</b>		<b>-</b>
<b>2. Предоставени трансфери</b>		<b>7 653.4</b>
<b>ДЕФИЦИТ /-/, ИЗЛИШЪК /+/</b>		<b>51 960.0</b>
<b>ФИНАНСИРАНЕ</b>		<b>-51 960.0</b>
Суми по разчети за поети осигурителни вноски и данъци		-9 708.6
Друго вътрешно финансиране		-5 595.0
Покупко-продажба на държавни (общински) ценни книжа - нето (+/-)		-91 758.5
<b>Депозити и средства по сметки - нето (+/-)</b>		<b>55 102.1</b>
Наличности в началото на периода (+)		73 930.3
Наличности в края на периода (-)		-18 828.2
Погашения по дългосрочни заеми от банки и финансови институции от чужбина (-)		0.0

## **5. ОСНОВНИ ПОКАЗАТЕЛИ, ХАРАКТЕРИЗИРАЩИ**

**ДЪРЖАВНОТО ОБЩЕСТВИНО ОСИГУРЯВАНЕ В**

**НАЦИОНАЛНИЯ ОСИГУРИТЕЛЕН ИНСТИТУТ**

**ПЕНСИИ**

5.1 БРОЙ НА ПЕНСИОНЕРИТЕ ПО ВИДОВЕ ПЕНСИИ /общо лични и наследствени/ за периода 1998 - 2017 г. към 31 декември на съответната година

ВИД НА ПЕНСИИТЕ	1998 г.	1999 г.	2000 г.	2001 г.	2002 г.	2003 г.	2004 г.	2005 г.	2006 г.	2007 г.	2008 г.	2009 г.	2010 г.
<b>ПЕНСИИ - общо ( I+II+III )</b>	<b>2 387 341</b>	<b>2 380 619</b>	<b>2 375 149</b>	<b>2 369 990</b>	<b>2 344 195</b>	<b>2 330 760</b>	<b>2 320 444</b>	<b>2 301 669</b>	<b>2 271 192</b>	<b>2 233 697</b>	<b>2 200 595</b>	<b>2 189 131</b>	<b>2 194 274</b>
<b>I. Ф О Н Д " П Е Н С И И "</b>	<b>2 289 664</b>	<b>2 283 629</b>	<b>2 277 501</b>	<b>2 276 337</b>	<b>2 256 197</b>	<b>2 244 530</b>	<b>2 235 732</b>	<b>2 219 275</b>	<b>2 192 895</b>	<b>2 159 206</b>	<b>2 127 636</b>	<b>2 118 150</b>	<b>2 124 361</b>
<b>А) Пенсии за трудова дейност</b>	2 216 477	2 205 045	2 191 400	2 187 299	2 165 224	2 151 236	2 139 373	2 123 814	2 098 609	2 066 186	2 035 375	2 025 171	2 030 050
1.Инвалидност поради общо заболяване	203 639	197 993	201 516	229 252	267 031	316 034	374 709	414 079	417 270	411 281	410 500	418 772	424 334
2.Пенсии за осигурителен стаж и възраст	1 880 230	1 891 492	1 890 150	1 871 213	1 824 535	1 772 907	1 711 806	1 665 115	1 643 552	1 622 948	1 597 806	1 583 436	1 586 246
3.Пенсии за осигурит. стаж и възраст-ЗПЗСК	109 383	93 092	78 344	66 579	54 603	44 490	36 326	29 263	23 375	18 437	14 423	11 128	8 434
4.Инвалидност - общо забол. - ЗПЗСК	5 091	4 657	4 242	3 908	3 558	3 252	2 982	2 664	2 382	2 121	1 860	1 636	1 464
5.Инвалидност-общо забол.-СВОЧ на ТПК	2 816	2 654	2 442	2 276	2 131	1 977	1 849	1 720	1 607	1 485	1 398	1 314	1 223
6.Пенсии за осигурителен стаж и възраст-СВОЧ на ТПК	14 801	14 675	14 245	13 641	12 987	12 232	11 396	10 695	10 179	9 687	9 181	8 693	8 171
7.Частни занаятчии, търговци и др.	517	482	461	430	379	344	305	278	244	227	207	192	178
<b>Б) Пенсии за лицата по чл. 69 от КСО</b>	73 187	78 584	86 101	89 038	90 973	93 294	96 359	95 461	94 286	93 020	92 261	92 979	94 311
1.Инвалидност поради общо заболяване	266	257	238	216	226	209	235	264	225	194	179	157	143
2.Пенсии за осигурителен стаж и възраст	72 921	78 327	85 863	88 822	90 747	93 085	96 124	95 197	94 061	92 826	92 082	92 822	94 168
<b>II. ФОНД "ПЕНСИИ, НЕСВЪРЗАНИ С ТРУДОВА ДЕЙНОСТ"</b>	<b>74 363</b>	<b>74 818</b>	<b>73 776</b>	<b>71 416</b>	<b>67 237</b>	<b>66 519</b>	<b>66 188</b>	<b>64 874</b>	<b>62 704</b>	<b>59 860</b>	<b>58 261</b>	<b>57 930</b>	<b>57 479</b>
1.Старост/Поборнически/	12	12	7	7	7	6	5	4	4	4	4	3	3
2.Пенсии за военна инвалидност	5 405	5 133	5 111	5 189	5 058	4 900	4744	4 574	4 296	4027	3 826	3 657	3 516
3.Народни по отм.чл.28	64	55	46	39	31	25	23	21	19	15	13	11	11
4.Народни по чл.30А	172	150	135	118	102	91	80	69	59	47	37	31	27
5.За особени заслуги	23	20	14	12	13	13	9	9	10	14	18	17	17
6.Пенсии за гражданска инвалидност	413	404	391	357	339	320	300	283	269	250	235	219	211
7.Старост на частни земеделски стопани	1 245	1 150	1 052	983	897	827	764	686	620	547	476	417	361
8.С отделен указ	3 269	3 410	567	495	466	440	278	221	146	8	4	4	4
9.Социални пенсии за инвалидност	63 760	64 484	63 180	60 931	51 226	51 271	51734	51 161	49 817	47 765	46 699	46 869	46 795
10.Персонални пенсии			3 273	3 285	3 262	3 232	3324	3 252	3 239	3 207	3 167	3 056	3 025
11.Социални пенсии за старост					5 836	5 394	4927	4 594	4 225	3 976	3 782	3 646	3 509
<b>III. ФОНД "ТРУДОВА ЗЛОПОЛУКА И ПРОФЕСИОНАЛНА БОЛЕСТ"</b>	<b>23 314</b>	<b>22 172</b>	<b>23 872</b>	<b>22 237</b>	<b>20 761</b>	<b>19 711</b>	<b>18 524</b>	<b>17 520</b>	<b>15 593</b>	<b>14 631</b>	<b>14 698</b>	<b>13 051</b>	<b>12 434</b>
<b>А) Пенсии за трудова дейност</b>	23 265	22 119	23 817	22 186	20 718	19 671	18 490	17 488	15 560	14 600	14 670	13 026	12 412
1.Инвалидност поради трудова злополука и професионална болест	22 699	21 606	23 274	21 705	20 281	19 265	18 113	17 154	15 215	14 293	14 400	12 785	12 199
2.Инвалидност поради трудова злополука и професионална болест - ЗПЗСК	445	405	408	362	330	305	283	248	270	243	213	188	168
3.Инвалидност поради трудова злополука и професионална болест - СВОЧ на ТПК	121	108	135	119	107	101	94	86	75	64	57	53	45
<b>Б) Пенсии за лицата по чл. 69 от КСО</b>	49	53	55	51	43	40	34	32	33	31	28	25	22
1.Инвалидност поради трудова злополука и професионална болест	49	53	55	51	43	40	34	32	33	31	28	25	22

**5.1 БРОЙ НА ПЕНСИОНЕРИТЕ ПО ВИДОВЕ ПЕНСИИ /общо лични и наследствени/ за периода 1998 - 2017 г. към 31 декември на съответната година**

/продължение и край/

ВИД НА ПЕНСИИТЕ	2011 г.*	2012	2013	2014	2015	ВИД НА ПЕНСИИТЕ	2016	2017
<b>ПЕНСИИ - общо ( I+II+III )</b>	<b>2 227 065</b>	<b>2 208 446</b>	<b>2 186 570</b>	<b>2 179 989</b>	<b>2 178 123</b>	<b>ПЕНСИИ - общо ( I+II+III+IV )</b>	<b>2 181 356</b>	<b>2 169 237</b>
<b>I. Ф О Н Д " П Е Н С И И "</b>	<b>2 157 518</b>	<b>2 140 116</b>	<b>2 118 565</b>	<b>2 112 742</b>	<b>2 111 089</b>			
<b>А) Пенсии за трудова дейност</b>	2 063 114	2 045 465	2 025 099	2 019 349	2 017 179	<b>I. Ф О Н Д " П Е Н С И И "</b>	<b>2 015 516</b>	<b>2 004 347</b>
1.Инвалидност поради общо заболяване	432 825	438 968	445 643	448 461	450 941	1.Инвалидност поради общо заболяване	455 124	455 566
2.Пенсии за осигурителен стаж и възраст	1 613 263	1 592 009	1 566 943	1 560 133	1 556 982	2.Пенсии за осигурителен стаж и възраст***	1 552 321	1 541 804
3.Пенсии за осигурит. стаж и възраст-ЗПЗСК	6 656	4 912	3 697	2 641	1 831	3.Пенсии за осигурит. стаж и възраст-ЗПЗСК	1 256	808
4.Инвалидност - общо забол. - ЗПЗСК	1 349	1 138	981	864	752	4.Инвалидност - общо забол. - ЗПЗСК	638	546
5.Инвалидност-общо забол.-СВОЧ на ТПК	1 148	1 069	995	935	864	5.Инвалидност-общо забол.-СВОЧ на ТПК	814	748
6.Пенсии за осигурителен стаж и възраст-СВОЧ на ТПК	7 715	7 226	6 708	6 205	5 711	6.Пенсии за осигурителен стаж и възраст-СВОЧ на ТПК	5 278	4 802
7.Частни занаятчии, търговци и др.	158	143	132	110	98	7.Частни занаятчии, търговци и др.	85	73
<b>Б) Пенсии за лицата по чл. 69 от КСО</b>	94 404	94 651	93 466	93 393	93 910	<b>II. ФОНД "ПЕНСИИ ЗА ЛИЦАТА ПО ЧЛ. 69 ОТ КСО"***</b>	<b>98 024</b>	<b>97 197</b>
1.Инвалидност поради общо заболяване	119	105	96	86	80	1.Инвалидност поради общо заболяване	76	70
2.Пенсии за осигурителен стаж и възраст	94 285	94 546	93 370	93 307	93 830	2.Пенсии за осигурителен стаж и възраст	97 948	97 127
<b>II. ФОНД "ПЕНСИИ, НЕСВЪРЗАНИ С ТРУДОВА ДЕЙНОСТ"</b>	<b>57 620</b>	<b>57 225</b>	<b>57 314</b>	<b>57 229</b>	<b>57 676</b>	<b>III. ФОНД "ПЕНСИИ, НЕСВЪРЗАНИ С ТРУДОВА ДЕЙНОСТ"</b>	<b>58 959</b>	<b>59 656</b>
1.Старост/Поборнически/	3	2	2	1	1	1.Старост/Поборнически/	1	1
2.Пенсии за военна инвалидност	3 380	3 214	3 056	2 797	2 751	2.Пенсии за военна инвалидност	2 652	2 531
3.Народни по отм.чл.28	9	7	5	124	5	3.Народни по отм.чл.28	4	3
4.Народни по чл.30А	23	17	13	10	9	4.Народни по чл.30А	5	4
5.За особени заслуги	22	25	21	19	16	5.За особени заслуги	13	12
6.Пенсии за гражданска инвалидност	204	187	177	166	159	6.Пенсии за гражданска инвалидност	155	141
7.Старост на частни земеделски стопани	318	268	224	196	159	7.Старост на частни земеделски стопани	136	115
8.С отделен указ	4	3	3	3	3	8.С отделен указ	1	1
9.Социални пенсии за инвалидност	47 284	47 307	47 720	47 893	48 548	9.Социални пенсии за инвалидност	49 793	50 428
10.Персонални пенсии	3 012	2 937	2 927	2 900	2 906	10.Персонални пенсии	2 982	3 056
11.Социални пенсии за старост	3 361	3 258	3 166	3 120	3 119	11.Социални пенсии за старост	3 217	3 364
<b>III. ФОНД "ТРУДОВА ЗЛОПОЛУКА И ПРОФЕСИОНАЛНА БОЛЕСТ"</b>	<b>11 927</b>	<b>11 105</b>	<b>10 691</b>	<b>10 018</b>	<b>9 358</b>	<b>IV. ФОНД "ТРУДОВА ЗЛОПОЛУКА И ПРОФЕСИОНАЛНА БОЛЕСТ"</b>	<b>8 857</b>	<b>8 037</b>
<b>А) Пенсии за трудова дейност</b>	11 904	11 084	10 670	10 000	9 343	<b>А) Пенсии за трудова дейност</b>	8 844	8 025
1.Инвалидност поради трудова злополука и професионална болест	11 705	10 901	10 502	9 846	9 196	1.Инвалидност поради трудова злополука и професионална болест	8 712	7 903
2.Инвалидност поради трудова злополука и професионална болест - ЗПЗСК	159	143	132	121	113	2.Инвалидност поради трудова злополука и професионална болест - ЗПЗСК	101	89
3.Инвалидност поради трудова злополука и професионална болест - СВОЧ на ТПК	40	40	36	33	34	3.Инвалидност поради трудова злополука и професионална болест - СВОЧ на ТПК	31	33
<b>Б) Пенсии за лицата по чл. 69 от КСО</b>	23	21	21	18	15	<b>Б) Пенсии за лицата по чл. 69 от КСО</b>	13	12
1.Инвалидност поради трудова злополука и професионална болест	23	21	21	18	15	1.Инвалидност поради трудова злополука и професионална болест	13	12

\* Забележка: Данните след 2010г. включват пенсионерите с пенсии по споразумението с РТурция и пенсиите по европейските регламенти и международни договори, по които Република България е страна.

\*\*Със Закона за изменение и допълнение на КСО (ДВ бр.61/11.08.2015 г.) се въвеждат промени във фондната организация на социалното осигуряване от 1 януари 2016 г.:

- Създава се фонд „Пенсии за лицата по чл.69“;

\*\*\* Пенсии за осигурителен стаж и възраст от фонд "Пенсии" включват пенсиите по чл. 68, чл. 68а, чл.69а и чл. 69б.

5.2 БРОЙ НА ПЕНСИТЕ ПО ВИДОВЕ за периода 1998 - 2017 г. към 31 декември на съответната година

ВИД НА ПЕНСИТЕ	1998 г.	1999 г.	2000 г.	2001 г.	2002 г.	2003 г.	2004 г.	2005 г.	2006 г.	2007 г.	2008 г.	2009 г.	2010 г.
<b>ПЕНСИИ - общо ( I+II+III )</b>	<b>2 433 739</b>	<b>2 426 578</b>	<b>2 503 773</b>	<b>2 605 580</b>	<b>2 645 698</b>	<b>2 693 911</b>	<b>2 741 282</b>	<b>2 769 575</b>	<b>2 754 943</b>	<b>2 710 961</b>	<b>2 669 876</b>	<b>2 664 378</b>	<b>2 667 474</b>
<b>I. Ф О Н Д " П Е Н С И И "</b>	<b>2 301 460</b>	<b>2 295 363</b>	<b>2 293 450</b>	<b>2 291 955</b>	<b>2 271 075</b>	<b>2 258 637</b>	<b>2 248 996</b>	<b>2 231 916</b>	<b>2 203 925</b>	<b>2 169 555</b>	<b>2 138 141</b>	<b>2 127 199</b>	<b>2 132 957</b>
<b>А)Пенсии за трудова дейност</b>	2 228 261	2 216 762	2 207 330	2 202 899	2 180 083	2 165 325	2 152 621	2 136 437	2 109 620	2 076 515	2 045 866	2 034 205	2 038 631
1.Инвалидност поради общо заболяване	209 745	204 149	207 778	235 349	272 789	321 515	379 900	419 060	421 918	415 662	414 623	422 661	428 025
2.Пенсии за осигурителен стаж и възраст	1 885 455	1 896 628	1 899 059	1 879 982	1 832 993	1 780 941	1 719 346	1 672 297	1 649 588	1 628 603	1 603 881	1 588 345	1 590 927
3.Пенсии за осигурит. стаж и възраст-ЗПЗСК	109 677	93 363	78 881	67 094	55 050	44 881	36 675	29 570	23 580	18 618	14 606	11 267	8 552
4.Инвалидност - общо забол. - ЗПЗСК	5 156	4 722	4 330	3 996	3 635	3 318	3 044	2 719	2 425	2 161	1 901	1 673	1 498
5.Инвалидност-общо забол.-СВОЧ на ТПК	2 858	2 696	2 483	2 316	2 165	2 011	1 878	1 750	1 631	1 506	1 415	1 331	1 239
6.Пенсии за осигурителен стаж и възраст-СВОЧ на ТПК	14 844	14 717	14 336	13 729	13 068	12 311	11 469	10 759	10 230	9 734	9 229	8 732	8 209
7.Частни занаятчии, търговци и др.	526	487	463	433	383	348	309	282	248	231	211	196	181
<b>Б) Пенсии за лицата по чл. 69 от КСО</b>	73 199	78 601	86 120	89 056	90 992	93 312	96 375	95 479	94 305	93 040	92 275	92 994	94 326
1.Инвалидност поради общо заболяване	268	259	240	217	227	210	236	265	226	195	180	158	144
2.Пенсии за осигурителен стаж и възраст	72 931	78 342	85 880	88 839	90 765	93 102	96 139	95 214	94 079	92 845	92 095	92 836	94 182
<b>II. ФОНД "ПЕНСИИ, НЕСВЪРЗАНИ С ТРУДОВА ДЕЙНОСТ"</b>	<b>81 590</b>	<b>81 766</b>	<b>163 006</b>	<b>268 372</b>	<b>331 956</b>	<b>394 622</b>	<b>453 683</b>	<b>500 905</b>	<b>516 253</b>	<b>508 469</b>	<b>500 395</b>	<b>507 272</b>	<b>506 011</b>
1.Старост/Поборнически/	13	12	8	7	7	6	5	4	4	4	4	3	3
2.Пенсии за военна инвалидност	12 299	11 760	11 610	11 759	11 268	10 748	10 292	9 800	9 219	8624	8 134	7 709	7 322
3.Народни по отм.чл.28	64	55	46	39	31	25	23	21	19	15	13	11	11
4.Народни по чл.30А	172	150	135	119	102	91	80	69	59	47	37	31	27
5.За особени заслуги	23	20	14	12	13	13	9	9	10	14	18	17	17
6.Пенсии за гражданска инвалидност	744	724	694	653	620	575	547	512	479	448	421	404	383
7.Старост на частни земеделски стопани	1 245	1 150	1 053	984	898	828	765	687	621	549	478	419	362
8.С отделен указ	3 270	3 411	568	495	466	440	278	221	146	8	4	4	4
9.Социални пенсии за инвалидност	63 760	64 484	145 605	251 019	309 453	373 270	433 433	481 736	498 232	491 577	484 337	491 972	491 348
10.Персонални пенсии			3 273	3 285	3 262	3 232	3 324	3 252	3 239	3 207	3 167	3 056	3 025
11.Социални пенсии за старост					5 836	5 394	4 927	4 594	4 225	3 976	3 782	3 646	3 509
<b>III. ФОНД "ТРУДОВА ЗЛОПОЛУКА И ПРОФЕСИОНАЛНА БОЛЕСТ"</b>	<b>50 689</b>	<b>49 449</b>	<b>47 317</b>	<b>45 253</b>	<b>42 667</b>	<b>40 652</b>	<b>38 603</b>	<b>36 754</b>	<b>34 765</b>	<b>32 937</b>	<b>31 340</b>	<b>29 907</b>	<b>28 506</b>
<b>А)Пенсии за трудова дейност</b>	50 588	49 347	47 216	45 159	42 582	40 571	38 528	36 683	34 693	32 870	31 280	29 850	28 453
1.Инвалидност поради трудова злополука и професионална болест	48 568	47 475	45 457	43 568	41153	39 277	37 363	35 634	33 766	32 039	30 531	29 182	27 855
2.Инвалидност поради трудова злополука и професионална болест - ЗПЗСК	1 736	1 602	1 502	1 356	1211	1 089	970	871	762	689	616	541	483
3.Инвалидност поради трудова злополука и професионална болест - СВОЧ на ТПК	284	270	257	235	218	205	195	178	165	142	133	127	115
<b>Б) Пенсии за лицата по чл. 69 от КСО</b>	101	102	101	94	85	81	75	71	72	67	60	57	53
1.Инвалидност поради трудова злополука и професионална болест	101	102	101	94	85	81	75	71	72	67	60	57	53



5.2 БРОЙ НА ПЕНСИИТЕ ПО ВИДОВЕ за периода 1998 - 2017 г. към 31 декември на съответната година

/продължение и край/

ВИД НА ПЕНСИИТЕ	2011 г.*	2012 г.	2013 г.	2014 г.	2015 г.	ВИД НА ПЕНСИИТЕ	2016	2017
<b>ПЕНСИИ - общо ( I+II+III )</b>	<b>2 705 028</b>	<b>2 687 012</b>	<b>2 670 141</b>	<b>2 668 704</b>	<b>2 644 808</b>	<b>ПЕНСИИ - общо ( I+II+III+IV )</b>	<b>2 608 029</b>	<b>2 557 729</b>
<b>I. ФОНД "ПЕНСИИ"</b>	<b>2 165 698</b>	<b>2 147 644</b>	<b>2 125 807</b>	<b>2 119 573</b>	<b>2 117 387</b>			
<b>А)Пенсии за трудова дейност</b>	<b>2 071 280</b>	<b>2 052 977</b>	<b>2 032 325</b>	<b>2 026 163</b>	<b>2 023 461</b>	<b>I. ФОНД "ПЕНСИИ"</b>	<b>2 021 299</b>	<b>2 009 300</b>
1.Инвалидност поради общо заболяване	436 323	442 234	448 708	451 356	453 621	1.Инвалидност поради общо заболяване	457 584	457 757
2.Пенсии за осигурителен стаж и възраст	1 617 743	1 596 084	1 570 947	1 563 912	1 560 460	2.Пенсии за осигурителен стаж и възраст	1 555 535	1 544 481
3.Пенсии за осигурит. стаж и възраст-ЗПЗСК	6 762	5 009	3 786	2 723	1 905	3.Пенсии за осигурит. стаж и възраст-ЗПЗСК	1 319	864
4.Инвалидност - общо забол. - ЗПЗСК	1 381	1 166	1 007	887	772	4.Инвалидност - общо забол. - ЗПЗСК	656	556
5.Инвалидност-общо забол.-СВОЧ на ТПК	1 161	1 078	1 004	943	871	5.Инвалидност-общо забол.-СВОЧ на ТПК	821	752
6.Пенсии за осигурителен стаж и възраст-СВОЧ на ТПК	7 751	7 262	6 740	6 231	5 734	6.Пенсии за осигурителен стаж и възраст-СВОЧ на ТПК	5 299	4 817
7.Частни занаятчии, търговци и др.	159	144	133	111	98	7.Частни занаятчии, търговци и др.	85	73
<b>Б) Пенсии за лицата по чл. 69 от КСО</b>	<b>94 418</b>	<b>94 667</b>	<b>93 482</b>	<b>93 410</b>	<b>93 926</b>	<b>II. ФОНД "ПЕНСИИ ЗА ЛИЦАТА ПО ЧЛ. 69 ОТ КСО"</b>	<b>98 038</b>	<b>97 214</b>
1.Инвалидност поради общо заболяване	120	106	97	87	81	1.Инвалидност поради общо заболяване	76	70
2.Пенсии за осигурителен стаж и възраст	94 298	94 561	93 385	93 323	93 845	2.Пенсии за осигурителен стаж и възраст	97 962	97 144
<b>II. ФОНД "ПЕНСИИ, НЕСВЪРЗАНИ С ТРУДОВА ДЕЙНОСТ"</b>	<b>511 987</b>	<b>513 635</b>	<b>520 065</b>	<b>526 328</b>	<b>506 095</b>	<b>III. ФОНД "ПЕНСИИ, НЕСВЪРЗАНИ С ТРУДОВА ДЕЙНОСТ"</b>	<b>468 608</b>	<b>432 433</b>
1.Старост/Поборнически/	3	2	2	1	1	1.Старост/Поборнически/	1	1
2.Пенсии за военна инвалидност	7 005	6 586	6 235	5 902	5 548	2.Пенсии за военна инвалидност	5 317	5 012
3.Народни по отм.чл.28	9	7	5	5	5	3.Народни по отм.чл.28	4	3
4.Народни по чл.30А	23	17	13	10	9	4.Народни по чл.30А	5	4
5.За особени заслуги	22	25	21	18	16	5.За особени заслуги	13	12
6.Пенсии за гражданска инвалидност	374	355	329	313	298	6.Пенсии за гражданска инвалидност	282	268
7.Старост на частни земеделски стопани	319	269	225	197	160	7.Старост на частни земеделски стопани	137	115
8.С отделен указ	4	3	3	3	3	8.С отделен указ	1	1
9.Социални пенсии за инвалидност	497 855	500 176	507 139	513 858	494 029	9.Социални пенсии за инвалидност	456 648	420 596
10.Персонални пенсии	3 012	2 937	2 927	2 901	2 907	10.Персонални пенсии	2 983	3 057
11.Социални пенсии за старост	3 361	3 258	3 166	3 120	3 119	11.Социални пенсии за старост	3 217	3 364
<b>III. ФОНД "ТРУДОВА ЗЛОПОЛУКА И ПРОФЕСИОНАЛНА БОЛЕСТ"</b>	<b>27 343</b>	<b>25 733</b>	<b>24 269</b>	<b>22 803</b>	<b>21 326</b>	<b>IV. ФОНД "ТРУДОВА ЗЛОПОЛУКА И ПРОФЕСИОНАЛНА БОЛЕСТ"</b>	<b>20 084</b>	<b>18 782</b>
<b>А)Пенсии за трудова дейност</b>	<b>27 293</b>	<b>25 688</b>	<b>24 225</b>	<b>22 764</b>	<b>21 292</b>	<b>А) Пенсии за трудова дейност</b>	<b>20 056</b>	<b>18 756</b>
1.Инвалидност поради трудова злополука и професионална болест	26 739	25 185	23 771	22 356	20 925	1.Инвалидност поради трудова злополука и професионална болест	19 728	18 459
2.Инвалидност поради трудова злополука и професионална болест - ЗПЗСК	448	402	365	325	289	2.Инвалидност поради трудова злополука и професионална болест - ЗПЗСК	256	227
3.Инвалидност поради трудова злополука и професионална болест - СВОЧ на ТПК	106	101	89	83	78	3.Инвалидност поради трудова злополука и професионална болест - СВОЧ на ТПК	72	70
<b>Б) Пенсии за лицата по чл. 69 от КСО</b>	<b>50</b>	<b>45</b>	<b>44</b>	<b>39</b>	<b>34</b>	<b>Б) Пенсии за лицата по чл. 69 от КСО</b>	<b>28</b>	<b>26</b>
1.Инвалидност поради трудова злополука и професионална болест	50	45	44	39	34	1.Инвалидност поради трудова злополука и професионална болест	28	26

\* Забележка: Данните след 2010г. включват пенсиите по споразумението с РТурция и пенсиите по европейските регламенти и международни договори, по които Република България е страна.

5.3 БРОЙ НА ПЕНСИТЕ И ПЕНСИОНЕРИТЕ за периода 1998 - 2017 г.

	1998 г.	1999 г.	2000 г.	2001 г.	2002 г.	2003 г.	2004 г.	2005 г.	2006 г.	2007 г.	2008 г.	2009 г.	2010 г.	2011 г.	2012 г.	2013 г.	2014 г.	2015 г.	2016 г.	2017 г.
<b>1. Брой на пенсиите</b>	2 433 739	2 426 578	2 503 773	2 605 580	2 645 698	2 693 911	2 741 282	2 769 575	2 754 943	2 710 961	2 669 876	2 664 378	2 667 474	2 705 028*	2 687 012	2 670 141	2 668 704	2 644 808	2 608 029	2 557 729
<b>2. Брой на пенсиите, изплащани повече от една на пенсионер</b>																				
2.1. Втора	46 072	45 625	125 676	227 976	292 782	353 835	411 330	458 192	474 101	467 944	460 347	466 572	464 930	469 369	470 911	476 184	481 630	460 136	420 799	383 223
2.2. Трета	326	334	2 948	7 614	8 721	9 316	9 508	9 714	9 650	9 320	8 934	8 675	8 270	8 007	7 655	7 387	7 085	6 549	5 874	5 269
2.3. Четвърта																				
Всичко т.2	46 398	45 959	128 624	235 590	301 503	363 151	420 838	467 906	483 751	477 264	469 281	475 247	473 200	477 376	478 566	483 571	488 715	466 685	426 673	388 492
<b>3. Брой на пенсионерите</b>	2 387 341	2 380 619	2 375 149	2 369 990	2 344 195	2 330 760	2 320 444	2 301 669	2 271 192	2 233 697	2 200 595	2 189 131	2 194 274	2 227 065*	2 208 446	2 186 570	2 179 989	2 178 123	2 181 356	2 169 237
<b>4. Брой пенсии на 100 пенсионери</b>	102	102	105	110	113	116	118	120	121	121	121	122	122	122	122	122	122	121	120	118

\* Забележка: Данните след 2010г. включват пенсиите по споразумението с РТурция и пенсиите по европейските регламенти и международни договори, по които Република България е страна.

5.4 НАСЕЛЕНИЕ, ОСИГУРЕНИ ЛИЦА, ПЕНСИИ И ПЕНСИОНЕРИ за периода 2002 - 2017 г.

ПОКАЗАТЕЛИ	2002 г.	2003 г.	2004 г.	2005 г.	2006 г.	2007 г.	2008 г.	2009 г.	2010 г.	2011 г.	2012 г.	2013 г.	2014 г.	2015 г.	2016 г.	2017 г.
<b>I. АБСОЛЮТНИ ДАННИ /в хил.бр./</b>																
1. ОБЩ БРОЙ НА НАСЕЛЕНИЕТО																
- В КРАЯ НА ГОДИНАТА	7 845.8	7 801.3	7 761.0	7 718.8	7 679.3	7 640.2	7 606.6	7 563.7	7 504.9	7 327.2	7 284.6	7 245.7	7 202.2	7 153.8	7 101.9	7 050.0
- СРЕДНОГОДИШНО	7 868.3	7 823.4	7 781.2	7 739.9	7 699.0	7 659.8	7 623.4	7 585.1	7 534.3	7 416.0	7 305.9	7 265.1	7 223.9	7 178.0	7 127.8	7 075.9
2. БРОЙ НА НАСЕЛЕНИЕТО В НАДТРУДОСПОСОБНА ВЪЗРАСТ																
- В КРАЯ НА ГОДИНАТА	1 887.0	1 845.2	1 804.9	1 761.5	1 739.5	1 717.3	1 700.7	1 690.7	1 706.0	1 759.5	1 731.5	1 718.2	1 734.1	1 740.7	1 734.7	1 735.5
- СРЕДНОГОДИШНО	1 908.4	1 866.1	1 825.0	1 783.2	1 750.7	1 728.5	1 708.9	1 695.7	1 698.4	1 732.8	1 745.5	1 724.9	1 726.2	1 737.4	1 737.7	1 735.1
3. БРОЙ ЗАЕТИ ЛИЦА В ИКОНОМИКАТА - ср. год. брой	3 222.1	3 317.4	3 403.4	3 495.3	3 612.0	3 726.7	3 814.6	3 749.3	3 603.9	3 524.6	3 436.4	3 421.6	3 434.2	3 446.2	3 463.3	3 525.4
наети лица	2 280.6	2 365.0	2 431.9	2 523.0	2 631.1	2 740.4	2 806.5	2 747.6	2 627.5	2 587.0	2 539.9	2 511.1	2 506.2	2 530.9	2 576.1	2 584.4
самонаети лица	941.5	952.4	971.5	972.3	980.9	986.3	1 008.1	1 001.7	976.4	937.5	896.5	910.5	927.9	915.4	887.3	941.0
4. ОСИГУРЕНИ ЛИЦА - ср. год. брой	2 170.1	2 393.9	2 491.8	2 597.2	2 746.7	2 863.5	2 851.2	2 829.8	2 831.5	2 765.7	2 770.0	2 729.8	2 735.1	2 755.9	2 765.1	2 779.8
осигурени от работодатели лица	2 007.6	2 216.1	2 300.5	2 390.0	2 518.0	2 624.8	2 596.9	2 566.4	2 609.5	2 552.8	2 533.3	2 497.6	2 501.8	2 514.1	2 515.2	2 528.8
осигурени лица за собствена сметка	162.4	177.8	191.3	207.2	228.7	238.7	254.3	263.4	222.0	212.9	236.8	232.2	233.3	241.8	249.9	251.0
5. БРОЙ НА ПЕНСИИТЕ																
- В КРАЯ НА ГОДИНАТА	2 645.7	2 693.9	2 741.3	2 769.6	2 754.9	2 711.0	2 669.9	2 664.4	2 667.5	2 676.2	2 687.0	2 670.1	2 668.7	2 644.8	2 608.0	2 557.7
- СРЕДНОГОДИШНО	2 622.0	2 673.6	2 723.4	2 764.2	2 763.6	2 733.6	2 686.9	2 664.9	2 666.6	2 675.5	2 696.9	2 677.6	2 669.1	2 658.5	2 625.2	2 577.2
6. БРОЙ НА ПЕНСИОНЕРИТЕ																
- В КРАЯ НА ГОДИНАТА	2 344.2	2 330.8	2 320.4	2 301.7	2 271.2	2 233.7	2 200.6	2 189.1	2 194.3	2 198.9	2 208.4	2 186.6	2 180.0	2 178.1	2 181.4	2 169.2
- СРЕДНОГОДИШНО	2 350.9	2 336.8	2 327.8	2 313.7	2 284.8	2 252.0	2 214.9	2 192.5	2 191.9	2 199.6	2 217.6	2 195.9	2 181.9	2 177.7	2 180.9	2 172.8
<b>II. ОТНОСИТЕЛНИ ДАННИ В %/</b>																
1. БРОЙ ПЕНСИОНЕРИ /ср.год.брой/ КЪМ НАСЕЛЕНИЕ /ср. год. брой/	29.9%	29.9%	29.9%	29.9%	29.7%	29.4%	29.1%	28.9%	29.1%	29.7%	30.4%	30.2%	30.2%	30.3%	30.6%	30.7%
2. БРОЙ ПЕНСИОНЕРИ /ср.год.брой/ КЪМ НАСЕЛЕНИЕ В НАДТРУД.	123.2%	125.2%	127.5%	129.8%	130.5%	130.3%	129.6%	129.3%	129.1%	126.9%	127.0%	127.3%	126.4%	125.3%	125.5%	125.2%
3. БРОЙ ПЕНСИОНЕРИ /ср.год.брой/ КЪМ ЗАЕТИ ЛИЦА /ср.год.брой/	73.0%	70.4%	68.4%	66.2%	63.3%	60.6%	57.7%	58.5%	60.8%	62.4%	64.5%	64.2%	63.5%	63.2%	63.0%	61.6%
4. БРОЙ ПЕНСИОНЕРИ /ср.год.брой/ КЪМ ОСИГУРЕНИ ЛИЦА /ср.год.брой/	108.3%	97.6%	93.4%	89.1%	83.2%	78.6%	77.7%	77.5%	77.4%	79.5%	80.1%	80.4%	79.8%	79.0%	78.9%	78.2%
5. БРОЙ ПЕНСИИТЕ /ср.год.брой/ КЪМ ПЕНСИОНЕРИТЕ /ср.год.брой/	111.5%	114.4%	117.0%	119.5%	121.0%	121.4%	121.3%	121.5%	121.7%	121.6%	121.6%	121.9%	122.3%	122.1%	120.4%	118.6%

Забележка : Източник на броя на заетите лица е НСИ. През 2007 г. е въведена нова методика за тяхното изчисление, основаваща се на националните сметки, като по тази методика са преизчислени заетите от 2000-2011 г. Данните за броя на заетите лица в икономиката, както и наетите и самонаетите лица за 2017 г. са предварителни.

За повече информация - [www.nsi.bg](http://www.nsi.bg) --национални сметки

КОЕФИЦИЕНТ НА ЗАВИСИМОСТ - БРОЙ ПЕНСИОНЕРИ КЪМ 100 ОСИГУРЕНИ ЛИЦА

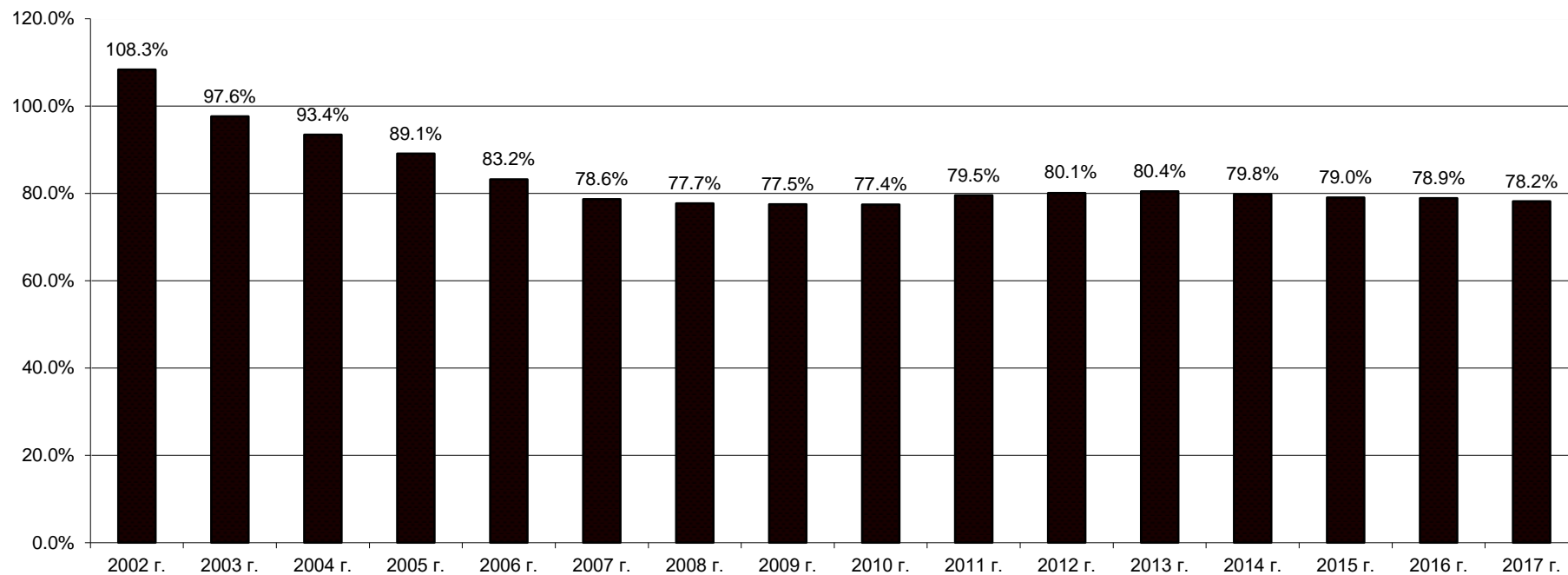

**5.5 БРОЙ НА НОВООТПУСНАТИТЕ ПЕНСИИ за периода 1998 - 2017 г.**

/общо лични и наследствени/

ВИД НА ПЕНСИИТЕ	1998 г.	1999 г.	2000 г.	2001 г.	2002 г.	2003 г.	2004 г.	2005 г.	2006 г.	2007 г.	2008 г.	2009 г.	2010 г.
<b>ПЕНСИИ - общо ( I+II+III )</b>	<b>165 209</b>	<b>168 990</b>	<b>160 007</b>	<b>150 357</b>	<b>141 910</b>	<b>152 084</b>	<b>165 416</b>	<b>150 430</b>	<b>126 549</b>	<b>116 826</b>	<b>111 878</b>	<b>127 827</b>	<b>148 681</b>
<b>I. Ф О Н Д " П Е Н С И И "</b>	<b>153 975</b>	<b>158 544</b>	<b>145 603</b>	<b>139 589</b>	<b>125 779</b>	<b>142 620</b>	<b>156 310</b>	<b>142 618</b>	<b>119 534</b>	<b>110 834</b>	<b>105 913</b>	<b>121 613</b>	<b>142 903</b>
<b><u>A)Пенсии за трудова дейност</u></b>	<b>145 865</b>	<b>148 886</b>	<b>134 691</b>	<b>133 859</b>	<b>120 878</b>	<b>137 337</b>	<b>149 995</b>	<b>140 304</b>	<b>117 599</b>	<b>108 972</b>	<b>103 467</b>	<b>117 770</b>	<b>138 272</b>
1.Инвалидност поради общо заболяване	24 818	23 631	30 267	55 826	66 169	80 544	95 607	83 125	53 573	45 124	43 982	49 817	50 963
2.Пенсии за осигурителен стаж и възраст	118 473	122 780	102 550	76 654	53 969	56 109	53 920	56 775	63 666	63 604	59 315	67 797	87 240
3.Пенсии за осигурит. стаж и възраст-ЗПЗСК	1 653	1 705	1 505	1 210	599	553	371	314	278	184	116	103	43
4.Инвалидност - общо забол. - ЗПЗСК	106	101	97	84	53	68	50	41	28	23	17	17	10
5.Инвалидност-общо забол.-СВОЧ на ТПК	116	110	37	33	26	23	13	14	19	9	11	10	2
6.Пенсии за осигурителен стаж и възраст - СВОЧ на ТПК	680	547	220	45	61	35	33	35	33	27	25	24	13
7.Частни занаятчии, търговци и др.	19	12	15	7	1	5	1		2	1	1	2	1
<b><u>Б) Пенсии за лицата по чл. 69 от КСО</u></b>	<b>8 110</b>	<b>9 658</b>	<b>10 912</b>	<b>5 730</b>	<b>4 901</b>	<b>5 283</b>	<b>6 315</b>	<b>2 314</b>	<b>1 935</b>	<b>1 862</b>	<b>2 446</b>	<b>3 843</b>	<b>4 631</b>
1.Инвалидност поради общо заболяване	40	30	23	23	32	16	65	63	5	5	4	6	6
2.Пенсии за осигурителен стаж и възраст	8 070	9 628	10 889	5 707	4 869	5 267	6 250	2 251	1 930	1 857	2 442	3 837	4 625
<b>II. ФОНД "ПЕНСИИ, НЕСВЪРЗАНИ С ТРУДОВА ДЕЙНОСТ"</b>	<b>8 866</b>	<b>8 631</b>	<b>13 131</b>	<b>9 275</b>	<b>14 952</b>	<b>8 471</b>	<b>8 244</b>	<b>6 929</b>	<b>6 181</b>	<b>5 313</b>	<b>5 331</b>	<b>5 568</b>	<b>5 194</b>
1.Старост/Поборнически/		1	1										
2.Пенсии за военна инвалидност	437	275	415	615	389	279	262	230	198	167	153	127	141
3.Народни по отм.чл.28	1		2		1	1	4						
4.Народни по чл.30А	2	1		4			1	1	1	1	2		
5.За особени заслуги	4	1			3	1	1	1	2	7	5		
6.Пенсии за гражданска инвалидност	24	16	11	17	11	7	5	5	6	5	7	9	7
7.Старост на частни земеделски стопани	9	13	14	4		7	3	1	3	3			
8.С отделен указ	622	474	307	38	43	22	17	24	13	3	7		
9.Социални пенсии за инвалидност	7 767	7 850	9 044	8 247	7 619	7 535	7 178	6 011	5 263	4 435	4 403	4 679	4 317
10.Персонални пенсии			3 337	350	325	314	469	323	382	376	395	349	388
11.Социални пенсии за старост					6 561	305	304	333	313	316	359	404	339
<b>III. ФОНД "ТРУДОВА ЗЛОПОЛУКА И ПРОФЕСИОНАЛНА БОЛЕСТ"</b>	<b>2 368</b>	<b>1 815</b>	<b>1 273</b>	<b>1 493</b>	<b>1 179</b>	<b>993</b>	<b>862</b>	<b>883</b>	<b>834</b>	<b>679</b>	<b>634</b>	<b>646</b>	<b>584</b>
<b><u>A)Пенсии за трудова дейност</u></b>	<b>2 366</b>	<b>1 808</b>	<b>1 270</b>	<b>1 491</b>	<b>1 178</b>	<b>992</b>	<b>859</b>	<b>883</b>	<b>830</b>	<b>678</b>	<b>634</b>	<b>643</b>	<b>583</b>
1.Инвалидност поради трудова злополука и професионална болест	2 301	1 798	1 256	1 475	1 164	981	852	878	826	676	634	639	581
2.Инвалидност поради трудова злополука и професионална болест - ЗПЗСК	59	10	10	14	12	9	9	3	2	2		4	2
3.Инвалидност поради трудова злополука и професионална болест - СВОЧ на ТПК	6		4	2	2	2	1	2	2				
<b><u>Б) Пенсии за лицата по чл. 69 от КСО</u></b>	<b>2</b>	<b>7</b>	<b>3</b>	<b>2</b>	<b>1</b>	<b>1</b>	<b>3</b>		<b>4</b>	<b>1</b>		<b>3</b>	<b>1</b>
1.Инвалидност поради трудова злополука и професионална болест	2	7	3	2	1	1	3		4	1		3	1

Забележка: Като новоотпуснати се отчитат и пенсиите, преминали от едно ТП на НОИ в друго, а също така и променилите вида на пенсията си.

**5.5 БРОЙ НА НОВООТПУСНАТИТЕ ПЕНСИИ за периода 1998 - 2017 г.**

/общо лични и наследствени/

/продължение и край/

ВИД НА ПЕНСИИТЕ	2011 г.	2012 г.	2013 г.	2014 г.	2015 г.	ВИД НА ПЕНСИИТЕ	2016 г.	2017 г.
<b>ПЕНСИИ - общо ( I+II+III )</b>	<b>145 195</b>	<b>122 886</b>	<b>111 992</b>	<b>132 963</b>	<b>143 367</b>	<b>ПЕНСИИ - общо ( I+II+III+IV )</b>	<b>140 824</b>	<b>129 660</b>
<b>I. Ф О Н Д " П Е Н С И И "</b>	<b>139 276</b>	<b>117 183</b>	<b>106 156</b>	<b>127 413</b>	<b>136 787</b>			
<b>А) Пенсии за трудова дейност</b>	<b>135 750</b>	<b>113 403</b>	<b>103 920</b>	<b>124 112</b>	<b>132 652</b>	<b>I. Ф О Н Д " П Е Н С И И "</b>	<b>126 184</b>	<b>120 827</b>
1.Инвалидност поради общо заболяване	51 196	49 051	47 132	47 704	50 218	1.Инвалидност поради общо заболяване	50 040	46 541
2.Пенсии за осигурителен стаж и възраст	84 485	64 293	56 750	76 365	82 409	2.Пенсии за осигурителен стаж и възраст	76 123	74 273
3.Пенсии за осигурит. стаж и възраст-ЗПЗСК	37	28	19	18	10	3.Пенсии за осигурит. стаж и възраст-ЗПЗСК	5	2
4.Инвалидност - общо забол. - ЗПЗСК	5	5	5	6	2	4.Инвалидност - общо забол. - ЗПЗСК	4	2
5.Инвалидност-общо забол.-СВОЧ на ТПК	8	8	4	8	3	5.Инвалидност-общо забол.-СВОЧ на ТПК	1	3
6.Пенсии за осигурителен стаж и възраст - СВОЧ на ТПК	18	15	10	11	10	6.Пенсии за осигурителен стаж и възраст-СВОЧ на ТПК	10	6
7.Частни занаятчи, търговци и др.	1	3				7.Частни занаятчи, търговци и др.	1	
<b>Б) Пенсии за лицата по чл. 69 от КСО</b>	<b>3 526</b>	<b>3 780</b>	<b>2 236</b>	<b>3 301</b>	<b>4 135</b>	<b>II. ФОНД "ПЕНСИИ ЗА ЛИЦАТА ПО ЧЛ. 69 ОТ КСО"</b>	<b>7 864</b>	<b>2 622</b>
1.Инвалидност поради общо заболяване	5	2	3		2	1.Инвалидност поради общо заболяване		
2.Пенсии за осигурителен стаж и възраст	3 521	3 778	2 233	3 301	4 133	2.Пенсии за осигурителен стаж и възраст	7 864	2 622
<b>II. ФОНД "ПЕНСИИ, НЕСВЪРЗАНИ С ТРУДОВА ДЕЙНОСТ"</b>	<b>5 404</b>	<b>5 197</b>	<b>5 468</b>	<b>5 219</b>	<b>6 201</b>	<b>III. ФОНД "ПЕНСИИ, НЕСВЪРЗАНИ С ТРУДОВА ДЕЙНОСТ"</b>	<b>6 384</b>	<b>5 883</b>
1.Старост/Поборнически/						1.Старост/Поборнически/		
2.Пенсии за военна инвалидност	131	93	106	74	89	2.Пенсии за военна инвалидност	119	80
3.Народни по отм.чл.28						3.Народни по отм.чл.28		
4.Народни по чл.30А						4.Народни по чл.30А		
5.За особени заслуги		7				5.За особени заслуги		
6.Пенсии за гражданска инвалидност	2	3	3	1	1	6.Пенсии за гражданска инвалидност	1	1
7.Старост на частни земеделски стопани		1				7.Старост на частни земеделски стопани	1	
8.С отделен указ						8.С отделен указ		
9.Социални пенсии за инвалидност	4 517	4 339	4 518	4 348	5 227	9.Социални пенсии за инвалидност	5 310	4 704
10.Персонални пенсии	434	393	425	427	458	10.Персонални пенсии	469	522
11.Социални пенсии за старост	314	361	416	369	426	11.Социални пенсии за старост	484	576
<b>III. ФОНД "ТРУДОВА ЗЛОПОЛУКА И ПРОФЕСИОНАЛНА БОЛЕСТ"</b>	<b>515</b>	<b>506</b>	<b>368</b>	<b>331</b>	<b>379</b>	<b>IV. ФОНД "ТРУДОВА ЗЛОПОЛУКА И ПРОФЕСИОНАЛНА БОЛЕСТ"</b>	<b>392</b>	<b>328</b>
<b>А) Пенсии за трудова дейност</b>	<b>514</b>	<b>506</b>	<b>366</b>	<b>331</b>	<b>379</b>	<b>А) Пенсии за трудова дейност</b>	<b>392</b>	<b>328</b>
1.Инвалидност поради трудова злополука и професионална болест	511	504	363	330	375	1.Инвалидност поради трудова злополука и професионална болест	388	326
2.Инвалидност поради трудова злополука и професионална болест - ЗПЗСК	3	1	3	1	3	2.Инвалидност поради трудова злополука и професионална болест - ЗПЗСК		
3.Инвалидност поради трудова злополука и професионална болест - СВОЧ на ТПК		1			1	3.Инвалидност поради трудова злополука и професионална болест - СВОЧ на ТПК	4	2
<b>Б) Пенсии за лицата по чл. 69 от КСО</b>	<b>1</b>	<b></b>	<b>2</b>	<b></b>	<b></b>	<b>Б) Пенсии за лицата по чл. 69 от КСО</b>	<b></b>	<b></b>
1.Инвалидност поради трудова злополука и професионална болест	1		2			1.Инвалидност поради трудова злополука и професионална болест		

Забележка: Като новоотпуснати се отчитат и пенсиите, преминали от едно ТП на НОИ в друго, а също така и променените вида на пенсията си.

**5.6 БРОЙ НА ПРЕКРАТЕНИТЕ ПЕНСИИ за периода 1998 - 2017 г.**

ВИД НА ПЕНСИИТЕ	1998 г.	1999 г.	2000 г.	2001 г.	2002 г.	2003 г.	2004 г.	2005 г.	2006 г.	2007 г.	2008 г.	2009 г.	2010 г.
<b>ПЕНСИИ - общо ( I+II+III )</b>	<b>167 467</b>	<b>175 012</b>	<b>165 288</b>	<b>155 516</b>	<b>167 705</b>	<b>165 519</b>	<b>175 732</b>	<b>169 205</b>	<b>157 026</b>	<b>154 321</b>	<b>144 981</b>	<b>139 286</b>	<b>143 538</b>
<b>I. Ф О Н Д " П Е Н С И И "</b>	<b>155 417</b>	<b>163 878</b>	<b>147 740</b>	<b>140 753</b>	<b>145 919</b>	<b>154 287</b>	<b>165 108</b>	<b>159 075</b>	<b>146 138</b>	<b>144 523</b>	<b>136 679</b>	<b>131 702</b>	<b>136 692</b>
<b>А)Пенсии за трудова дейност</b>	<b>152 457</b>	<b>159 619</b>	<b>144 346</b>	<b>137 960</b>	<b>142 953</b>	<b>151 325</b>	<b>161 858</b>	<b>155 863</b>	<b>143 027</b>	<b>141 395</b>	<b>133 470</b>	<b>128 575</b>	<b>133 393</b>
1.Инвалидност поради общо заболяване	31 042	29 274	26 702	28 090	28 390	31 541	36 932	43 755	50 377	51 113	44 718	41 558	45 401
2.Пенсии за осигурителен стаж и възраст	98 787	110 820	100 256	95 591	100 647	107 737	115 021	103 466	85 422	84 208	83 726	82 754	84 430
3.Пенсии за осигурит. стаж и възраст-ЗПЗСК	21 016	17 996	16 010	12 975	12575	10 666	8 535	7 377	6 192	5 122	4 106	3 398	2 737
4.Инвалидност - общо забол. - ЗПЗСК	547	535	500	418	403	374	320	359	313	284	274	239	182
5.Инвалидност-общо забол.-СВОЧ на ТПК	318	274	245	199	171	177	141	143	134	131	98	94	93
6.Пенсии за осигурителен стаж и възраст-СВОЧ на ТПК	689	673	597	649	715	790	869	736	553	519	527	515	535
7.Частни занаятчий, търговци и др.	58	47	36	38	52	40	40	27	36	18	21	17	15
<b>Б) Пенсии за лицата по чл. 69 от КСО</b>	<b>2 960</b>	<b>4 259</b>	<b>3 394</b>	<b>2 793</b>	<b>2 966</b>	<b>2 962</b>	<b>3 250</b>	<b>3 212</b>	<b>3 111</b>	<b>3 128</b>	<b>3 209</b>	<b>3 127</b>	<b>3 299</b>
1.Инвалидност поради общо заболяване	45	39	42	45	22	33	39	34	44	36	19	28	20
2.Пенсии за осигурителен стаж и възраст	2 915	4 220	3 352	2 748	2944	2 929	3 211	3 178	3 067	3 092	3 190	3 099	3 279
<b>II. ФОНД "ПЕНСИИ, НЕСВЪРЗАНИ С ТРУДОВА ДЕЙНОСТ"</b>	<b>8 564</b>	<b>8 177</b>	<b>14 022</b>	<b>11 635</b>	<b>19 131</b>	<b>9 189</b>	<b>8 575</b>	<b>8 243</b>	<b>8 352</b>	<b>8 157</b>	<b>6 936</b>	<b>5 892</b>	<b>5 645</b>
1.Старост/Поборнически/	4	1	6			1	1	1				1	
2.Пенсии за военна инвалидност	549	546	447	537	520	437	418	400	475	436	359	293	282
3.Народни по отм.чл.28	10	9	11	7	9	7	6	2	2	4	2	2	
4.Народни по чл.30А	38	23	15	21	16	11	12	12	11	13	12	6	4
5.За особени заслуги	1	4	5	2	2	1	5	1	1	3	1	1	2
6.Пенсии за гражданска инвалидност	28	25	29	51	29	26	25	22	22	24	23	21	15
7.Старост на частни земеделски стопани	95	108	112	39	86	77	66	79	69	76	71	59	56
8.С отделен указ	305	336	3 149	144	72	48	179	81	88	141	11		
9.Социални пенсии за инвалидност	7 534	7 125	10 184	10 496	17 324	7 490	6 715	6 584	6 607	6 487	5 469	4 509	4 391
10.Персонални пенсии			64	338	348	344	377	395	395	408	435	460	419
11.Социални пенсии за старост					725	747	771	666	682	565	553	540	476
<b>III. ФОНД "ТРУДОВА ЗЛОПОЛУКА И ПРОФЕСИОНАЛНА БОЛЕСТ"</b>	<b>3 486</b>	<b>2 957</b>	<b>3 526</b>	<b>3 128</b>	<b>2 655</b>	<b>2 043</b>	<b>2 049</b>	<b>1 887</b>	<b>2 536</b>	<b>1 641</b>	<b>1 366</b>	<b>1 692</b>	<b>1 201</b>
<b>А)Пенсии за трудова дейност</b>	<b>3 477</b>	<b>2 954</b>	<b>3 520</b>	<b>3 122</b>	<b>2 646</b>	<b>2 039</b>	<b>2 040</b>	<b>1 885</b>	<b>2 533</b>	<b>1 638</b>	<b>1 361</b>	<b>1 688</b>	<b>1 197</b>
1.Инвалидност поради трудова злополука и професионална болест	3 264	2 891	3 458	3 044	2 588	1 997	2 004	1 837	2 474	1 598	1 325	1 656	1 167
2.Инвалидност поради трудова злополука и професионална болест - ЗПЗСК	191	50	52	60	44	34	28	38	47	29	30	29	22
3.Инвалидност поради трудова злополука и професионална болест - СВОЧ на ТПК	22	13	10	18	14	8	8	10	12	11	6	3	8
<b>Б) Пенсии за лицата по чл. 69 от КСО</b>	<b>9</b>	<b>3</b>	<b>6</b>	<b>6</b>	<b>9</b>	<b>4</b>	<b>9</b>	<b>2</b>	<b>3</b>	<b>3</b>	<b>5</b>	<b>4</b>	<b>4</b>
1.Инвалидност поради трудова злополука и професионална болест	9	3	6	6	9	4	9	2	3	3	5	4	4

Забележка: Като прекратени се отчитат и пенсиите, преминали от едно ТП на НОИ в друго, а също така и променените вида на пенсията си.

## 5.6 БРОЙ НА ПРЕКРАТЕНИТЕ ПЕНСИИ за периода 1998 - 2017 г.

/продължение и край/

ВИД НА ПЕНСИИТЕ	2011 г.	2012 г.	2013 г.	2014 г.	2015 г.	ВИД НА ПЕНСИИТЕ	2016 г.	2017 г.
<b>ПЕНСИИ - общо ( I+II+III )</b>	<b>140 612</b>	<b>141 505</b>	<b>133 868</b>	<b>139 544</b>	<b>145 233</b>	<b>ПЕНСИИ - общо ( I+II+III+IV )</b>	<b>137 591</b>	<b>141 779</b>
<b>I. Ф О Н Д " П Е Н С И И "</b>	<b>133 961</b>	<b>134 585</b>	<b>127 543</b>	<b>133 249</b>	<b>138 441</b>			
<b>А)Пенсии за трудова дейност</b>	130 456	131 052	124 120	129 875	134 823	<b>I. Ф О Н Д " П Е Н С И И "</b>	<b>127 848</b>	<b>132 285</b>
1.Инвалидност поради общо заболяване	44 860	42 908	40 435	44 887	47 738	1.Инвалидност поради общо заболяване	45 857	46 141
2.Пенсии за осигурителен стаж и възраст	82 779	85 547	81 674	83 187	85 561	2.Пенсии за осигурителен стаж и възраст	80 785	85 030
3.Пенсии за осигурит. стаж и възраст-ЗПЗСК	2 072	1 772	1 232	1 074	821	3.Пенсии за осигурит. стаж и възраст-ЗПЗСК	580	450
4.Инвалидност - общо забол. - ЗПЗСК	165	216	162	123	114	4.Инвалидност - общо забол. - ЗПЗСК	118	97
5.Инвалидност-общо забол.-СВОЧ на ТПК	87	87	77	68	73	5.Инвалидност-общо забол.-СВОЧ на ТПК	51	70
6.Пенсии за осигурителен стаж и възраст-СВОЧ на ТПК	472	504	529	514	504	6.Пенсии за осигурителен стаж и възраст-СВОЧ на ТПК	443	485
7.Частни занаятчий, търговци и др.	21	18	11	22	12	7.Частни занаятчий, търговци и др.	14	12
<b>Б) Пенсии за лицата по чл. 69 от КСО</b>	<b>3 505</b>	<b>3 533</b>	<b>3 423</b>	<b>3 374</b>	<b>3 618</b>	<b>II. ФОНД "ПЕНСИИ ЗА ЛИЦАТА ПО ЧЛ. 69 ОТ КСО"</b>	<b>3 750</b>	<b>3 447</b>
1.Инвалидност поради общо заболяване	29	16	12	10	8	1.Инвалидност поради общо заболяване	4	6
2.Пенсии за осигурителен стаж и възраст	3 476	3 517	3 411	3 364	3 610	2.Пенсии за осигурителен стаж и възраст	3 746	3 441
<b>II. ФОНД "ПЕНСИИ, НЕСВЪРЗАНИ С ТРУДОВА ДЕЙНОСТ"</b>	<b>5 452</b>	<b>5 592</b>	<b>5 381</b>	<b>5 304</b>	<b>5 754</b>	<b>III. ФОНД "ПЕНСИИ, НЕСВЪРЗАНИ С ТРУДОВА ДЕЙНОСТ"</b>	<b>5 101</b>	<b>5 174</b>
1.Старост/Поборнически/		1		1		1.Старост/Поборнически/		
2.Пенсии за военна инвалидност	302	259	264	213	255	2.Пенсии за военна инвалидност	218	195
3.Народни по отм.чл.28	2	2	2			3.Народни по отм.чл.28	1	1
4.Народни по чл.30А	4	6	6	3	1	4.Народни по чл.30А	4	1
5.За особени заслуги		4	4	3	2	5.За особени заслуги	3	1
6.Пенсии за гражданска инвалидност	11	20	13	12	8	6.Пенсии за гражданска инвалидност	5	10
7.Старост на частни земеделски стопани	45	51	44	28	37	7.Старост на частни земеделски стопани	24	21
8.С отделен указ		1				8.С отделен указ	2	
9.Социални пенсии за инвалидност	4 176	4 316	4 105	4 175	4 572	9.Социални пенсии за инвалидност	4 065	4 068
10.Персонални пенсии	450	468	435	454	452	10.Персонални пенсии	393	448
11.Социални пенсии за старост	462	464	508	415	427	11.Социални пенсии за старост	386	429
<b>III. ФОНД "ТРУДОВА ЗЛОПОЛУКА И ПРОФЕСИОНАЛНА БОЛЕСТ"</b>	<b>1 199</b>	<b>1 328</b>	<b>944</b>	<b>991</b>	<b>1 038</b>	<b>IV. ФОНД "ТРУДОВА ЗЛОПОЛУКА И ПРОФЕСИОНАЛНА БОЛЕСТ"</b>	<b>892</b>	<b>873</b>
<b>А)Пенсии за трудова дейност</b>	1 199	1 326	942	988	1 035	<b>А) Пенсии за трудова дейност</b>	890	873
1.Инвалидност поради трудова злополука и професионална болест	1 175	1 308	924	973	1 024	1.Инвалидност поради трудова злополука и професионална болест	871	858
2.Инвалидност поради трудова злополука и професионална болест - ЗПЗСК	19	17	14	12	11	2.Инвалидност поради трудова злополука и професионална болест - ЗПЗСК	12	13
3.Инвалидност поради трудова злополука и професионална болест - СВОЧ на ТПК	5	1	4	3		3.Инвалидност поради трудова злополука и професионална болест - СВОЧ на ТПК	7	2
<b>Б) Пенсии за лицата по чл. 69 от КСО</b>		2	2	3	3	<b>Б) Пенсии за лицата по чл. 69 от КСО</b>	2	
1.Инвалидност поради трудова злополука и професионална болест		2	2	3	3	1.Инвалидност поради трудова злополука и професионална болест	2	

Забележка: Като прекратени се отчитат и пенсиите, преминали от едно ТП на НОИ в друго, а също така и променилите вида на пенсията си.



5.7 БРОЙ НА ПЕНСИОНЕРИТЕ В РАБОТОСПОСОБНА ВЪЗРАСТ за периода 1998 - 2017 г.

ПОКАЗАТЕЛИ	1998 г.	1999 г.	2000 г.	2001 г.	2002 г.	2003 г.	2004 г.	2005 г.	2006 г.	2007 г.	2008 г.	2009 г.	2010 г.	2011 г.	2012 г.	2013 г.	2014 г.	2015 г.	2016 г.	2017 г.
<b>ОБЩО</b>	<b>248 865</b>	<b>245 915</b>	<b>345 401</b>	<b>346 635</b>	<b>371 260</b>	<b>402 072</b>	<b>436 638</b>	<b>460 016</b>	<b>454 570</b>	<b>439 312</b>	<b>416 025</b>	<b>419 050</b>	<b>410 617</b>	<b>403 065</b>	<b>410 928</b>	<b>408 301</b>	<b>374 410</b>	<b>370 065</b>	<b>396 059</b>	<b>390 904</b>
А/МЪЖЕ	162 919	162 245	242 410	243 812	257 068	274 423	294 836	306 283	300 136	289 421	278 562	270 428	267 405	262 686	266 442	263 246	241 298	238 899	255 964	252 251
Б/ЖЕНИ	85 946	83 670	102 991	102 823	114 192	127 649	141 802	153 733	154 434	149 891	137 463	148 133	143 212	140 379	144 486	145 055	133 112	131 166	140 095	138 653
<b>1.ПЕНСИОНЕРИ С ПЕНСИИ ЗА ИНВАЛИДНОСТ</b>																				
В С И Ч К О	149 964	147 248	158 873	167 559	190 506	219 322	248 281	271 783	274 075	266 308	253 840	261 210	261 255	261 379	269 509	273 253	260 816	259 686	273 095	272 454
А/ Мъже	90 177	88 950	94 232	98 398	109 487	123 891	138 130	149 274	149 611	145 110	140 403	139 421	141 129	141 785	145 692	147 558	141 932	141 993	148 423	148 640
Б/ Жени	59 787	58 298	64 641	69 161	81 019	95 431	110 151	122 509	124 464	121 198	113 437	121 789	120 126	119 594	123 817	125 695	118 884	117 693	124 672	123 814
<b>1.1. С намалена работоспособност над 90 %</b>																				
В С И Ч К О	29 689	30 183	33 677	37 949	44 632	50 437	54 673	57 019	54 253	50 860	47 656	48 092	47 051	47 709	49 073	49 852	47 549	47 166	49 337	49 112
А/ Мъже	18 403	18 658	20 556	23 123	27 084	30 657	33 347	34 960	33 026	30 943	29 360	28 853	28 421	28 812	29 463	29 910	28 530	28 339	29 583	29 512
Б/ Жени	11 286	11 525	13 121	14 826	17 548	19 780	21 326	22 059	21 227	19 917	18 296	19 239	18 630	18 897	19 610	19 942	19 019	18 827	19 754	19 600
<b>1.2. С намалена работоспособност от 71 до 90%</b>																				
В С И Ч К О	65 238	64 181	70 001	75 514	87 524	101 080	114 903	126 203	120 917	109 940	100 738	103 847	101 910	101 666	103 826	105 049	100 556	100 161	105 742	105 407
А/ Мъже	37 954	37 633	40 424	43 152	48 952	55 764	62 651	67 942	65 179	59 386	55 607	55 519	55 427	55 992	57 388	58 280	56 441	56 638	59 332	59 480
Б/ Жени	27 284	26 548	29 577	32 362	38 572	45 316	52 252	58 261	55 738	50 554	45 131	48 328	46 483	45 674	46 438	46 769	44 115	43 523	46 410	45 927
<b>1.3. С намалена работоспособност от 50 до 70%</b>																				
В С И Ч К О	55 037	52 884	55 195	54 096	58 350	67 805	78 705	88 561	98 905	105 508	105 446	109 271	110 908	111 029	115 035	116 452	110 555	110 244	116 276	116 181
А/ Мъже	33 820	32 659	33 252	32 123	33 451	37 470	42 132	46 372	51 406	54 781	55 436	55 049	56 696	56 537	58 094	58 486	55 976	55 976	58 635	58 765
Б/ Жени	21 217	20 225	21 943	21 973	24 899	30 335	36 573	42 189	47 499	50 727	50 010	54 222	54 212	54 492	56 941	57 966	54 579	54 268	57 641	57 416
<b>1.4. Без група</b>																				
В С И Ч К О												489	1 386	975	1 575	1 900	2 156	2 115	1 740	1 754
А/ Мъже												188	585	444	747	882	985	1 040	873	883
Б/ Жени												301	801	531	828	1 018	1 171	1 075	867	871
<b>2.ПЕНСИОНЕРИ С ПЕНСИИ ЗА ОСИГУРИТЕЛЕН СТАЖ И ВЪЗРАСТ</b>																				
В С И Ч К О	98 901	98 667	186 528	179 076	180 754	182 750	188 357	188 233	180 495	173 004	162 185	157 351	149 362	141 686	141 419	135 048	113 594	110 379	122 964	118 450
А/ Мъже	72 742	73 295	148 178	145 414	147 581	150 532	156 706	157 009	150 525	144 311	138 159	131 007	126 276	120 901	120 750	115 688	99 366	96 906	107 541	103 611
Б/ Жени	26 159	25 372	38 350	33 662	33 173	32 218	31 651	31 224	29 970	28 693	24 026	26 344	23 086	20 785	20 669	19 360	14 228	13 473	15 423	14 839

Забележка: За 1991 г., 1994 г.-1999 г., броят на пенсионерите е към 31.08. на съответната година, за 1992 г. и 1993 г. е към 30.06., за 2000 г. е към 31.12.2000 г., а за 2001- 2018 г. е към 30.09.

През 2008 - 2015 г. - в броя на пенсионерите за осигурителен стаж и възраст са включени всички пенсионери с отпуснати пенсии по чл.68 и чл.69 от КСО.

От 1 януари 2016 г. в броя на пенсионерите за осигурителен стаж и възраст са включени всички пенсионерите с отпуснати пенсии по чл.68, чл.68а, чл.69а, чл.69б и чл.69 от КСО.

5.8 БРОЙ НА СОЦИАЛНИТЕ ПЕНСИИ, ОТПУСНАТИ ПО СТАРОСТ И ИНВАЛИДНОСТ за периода 1998 - 2017 г.

	1998 г.	1999 г.	2000 г.	2001 г.	2002 г.	2003 г.	2004 г.	2005 г.	2006 г.	2007 г.	2008 г.	2009 г.	2010 г.	2011 г.	2012 г.	2013 г.	2014 г.	2015 г.	2016 г.	2017 г.
<b>О Б Щ О</b>	<b>63 760</b>	<b>64 484</b>	<b>145 605</b>	<b>251 020</b>	<b>315 289</b>	<b>378 664</b>	<b>438 360</b>	<b>486 330</b>	<b>502 457</b>	<b>495 553</b>	<b>488 119</b>	<b>495 618</b>	<b>494 857</b>	<b>500 659</b>	<b>503 434</b>	<b>510 233</b>	<b>516 978</b>	<b>497 148</b>	<b>459 865</b>	<b>423 960</b>
<b>1.СОЦИАЛНИ ПЕНСИИ ЗА СТАРОСТ</b>	6 568	6 274	5 596	6 091	5 836	5 394	4 927	4 594	4 225	3 976	3 782	3 646	3 509	3 361	3 258	3 166	3 120	3 119	3 217	3 364
<b>2. СОЦИАЛНИ ПЕНСИИ ЗА ИНВАЛИДНОСТ-вс.</b>	57 192	58 210	140 009	244 929	309 453	373 270	433 433	481 736	498 232	491 577	484 337	491 972	491 348	497 298	500 176	507 067	513 858	494 029	456 648	420 596
- в т. ч. с намалена работоспособност над 90%	16 465	17 054	61 164	114 105	143 858	170 714	194 036	210 531	214 776	208 650	201 495	199 147	194 677	193 975	191 548	190 940	189 683	180 157	164 838	150 230
- с намалена работоспособност от 71% до 90%	40 727	41 156	78 845	130 824	165 595	202 556	239 397	271 205	283 456	282 927	282 842	291 442	296 618	303 280	308 560	316 127	324 086	313 782	291 719	270 273
<b>НЕПОСОЧЕНА ГРУПА ИНВАЛИДНОСТ</b>												1 383	53	43	68	72	89	90	91	93

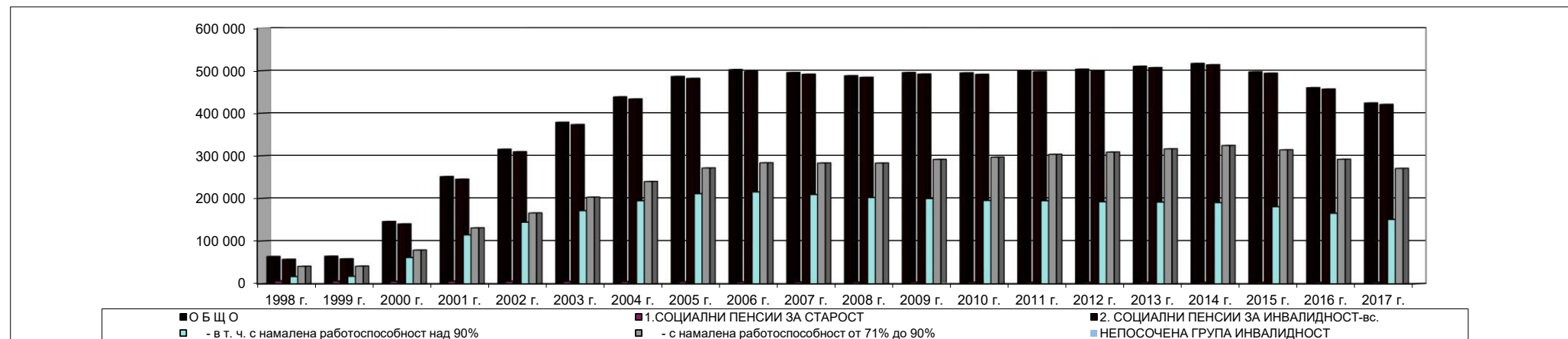

5.9 БРОЙ НА ПЕНСИИТЕ, ОТПУСНАТИ НА НАСЛЕДНИЦИ, СЪОБРАЗНО РОДСТВЕНАТА ВРЪЗКА С НАСЛЕДОДАТЕЛЯ за периода 1998 - 2017 г.

ПОКАЗАТЕЛИ	1998 г.	1999 г.	2000 г.	2001 г.	2002 г.	2003 г.	2004 г.	2005 г.	2006 г.	2007 г.	2008 г.	2009 г.	2010 г.	2011 г.	2012 г.	2013 г.	2014 г.	2015 г.	2016 г.	2017 г.
<b>В С И Ч К О</b>	<b>154 936</b>	<b>146 072</b>	<b>139 858</b>	<b>148 948</b>	<b>149 143</b>	<b>149 262</b>	<b>147 469</b>	<b>147 759</b>	<b>146 660</b>	<b>144 238</b>	<b>142 643</b>	<b>142 577</b>	<b>141 708</b>	<b>140 124</b>	<b>139 603</b>	<b>135 395</b>	<b>128 613</b>	<b>123 229</b>	<b>123 201</b>	<b>120 566</b>
1. Преживял съпруг / съпруга	84 644	77 321	79 228	86 160	88 273	90 023	91 023	92 506	93 412	93 794	94 755	95 964	96 098	95 529	96 035	93 079	87 784	84 736	86 908	86 168
2. Деца	63 721	62 104	52 667	55 020	53 564	52 501	49 974	48 759	46 708	43 925	41 430	40 101	39 022	37 948	36 776	35 310	33 619	31 859	30 579	29 551
3. Преживелият съпруг - 5 г. по-рано от възрастта по чл. 68, ал.1 и 2.	379	349	884	821	793	741	723	712	688	659	630	614	597	574	548	531	520	503	473	459
4.Неработоспособен преживял съпруг	3 365	3 449	2 784	2 360	1 849	1 429	1 173	921	693	532	391	280	209	150	116	95	33	29	34	33
5.Нетрудоспособни деца	1 723	1 770	2 159	2 894	2 917	3 028	3 166	3 559	3 955	4 192	4 387	4 603	4 801	4 985	5 220	5 489	5 816	5 309	4 448	3 647
6.Неработещ родител	37	51	56	45	37	25	16	13	11	11	10	8	8	11	10	11	7	7	8	10
7.Родители	1 016	979	2 028	1 606	1 669	1 475	1 361	1 260	1 168	1 101	1 021	989	955	913	885	866	820	774	742	693
8.Други наследници	51	49	52	43	41	39	32	29	25	24	19	18	17	16	14	14	14	12	8	5

**5.10 БРОЙ НА ДОБАВКИТЕ КЪМ ПЕНСИИТЕ, РАЗПРЕДЕЛЕНИ ПО ВИД НА ДОБАВКАТА, ЗА ПЕРИОДА 1998 - 2017 г.**

	ДОБАВКА ЗА ЧУЖДА ПОМОЩ	ДОБАВКА ЗА ВETERАНИ И ДОБРОВОЛЦИ	ДОБАВКА ЗА СТАРОСТ(отм. ЗП)		ДОБАВКИ по чл.46 ал.4 (отм.ЗП)	ДОБАВКИ ПО чл.84 ОТ КСО по вид на I пенсия	МЕСЕЧНИ ДОБ. ЗА ДЕЦА	ДОБАВКИ ЗА САМОТНИ МАЙКИ	ДОБАВКИ ЗА ДЕЦА - ИНВАЛИДИ	ДОБАВКИ по чл.9 ЗПГРРЛ
			ОТ 75 ДО 79 ГОД.ВЪЗР.	НАД 80 ГОД.ВЪЗР.						
1998 г.	71 441	89 400	279 039	181 336	59 990		49 210	45	602	
1999 г.	74 267	79 796	293 883	185 992	60 779	452 493	49 356	50	746	
2000 г.	78 909	71 306	277 555	171 340	59 702	542 740	49 287	71	864	
2001 г.	92 933	64 551	256 839	145 643	57 881	582 749	49 304	84	650	
2002 г.	104 361	56 836	233 616	119 401	55 784	598 052	16 615		1079	
2003 г.	115 762	49 420	211 036	97 312	53 558	611 777	15 565		1 246	
2004 г.	125 647	42 824	189 442	79 321	51 472	622 146				2 780
2005 г.	129 596	36 504	231 319		49 276	642 431				5 649
2006 г.	128 639	30 572	196 635		47 135	654 969				8 588
2007 г.	122 044	25 372	165 459		44 909	667 764				8 724
2008 г.	115 649	20 827	137 834		42 744	675 734				9 845
2009 г.	112 169	16 961	114 004		40 690	682 997				10 484
2010 г.	106 295	13 512	92 636		38 581	693 283				10 561
2011 г.	102 802	10 694	74 657		36 733	705 314				10 556
2012 г.	98 794	8 348	58 812		35 161	717 995				10 474
2013 г.	96 107	6 480	46 231		33 224	723 368				10 153
2014 г.	93 276	4 881	35 377		31 323	729 121				9 864
2015 г.	89 581	3 501	26 023		29 356	734 306				9 565
2016 г.	85 688	2 557	19 143		27 599	738 624				9 238
2017 г.	81 012	1 756	13 463		25 772	739 557				8 768

Забележка: От 2005 г. добавките за старост, които не се отпускат след 2000 г., но се изплащат на тези на които вече са отпуснати до 31.12.1999 г., се отчитат общо /над 75 г. възраст/.

**5.11 БРОЙ НА ПРЕКРАТЕНИТЕ ПЕНСИИ ПО ПРИЧИНИ НА ПРЕКРАТЯВАНЕ за периода 1998-2017 г.**  
/Общо за всички видове - лични и наследствени /

Причини за прекратяване	1998 г.	1999 г.	2000 г.	2001 г.	2002 г.	2003 г.	2004 г.	2005 г.	2006 г.	2007 г.	2008 г.	2009 г.	2010 г.	2011 г.	2012 г.	2013 г.	2014 г.	2015 г.	2016 г.	2017 г.
<b>В С И Ч К О</b>	<b>167 467</b>	<b>175 012</b>	<b>165 288</b>	<b>155 516</b>	<b>167 705</b>	<b>165 518</b>	<b>175 732</b>	<b>169 205</b>	<b>157 026</b>	<b>154 321</b>	<b>144 981</b>	<b>139 286</b>	<b>143 538</b>	<b>140 612</b>	<b>141 502</b>	<b>133 868</b>	<b>139 544</b>	<b>145 233</b>	<b>137 591</b>	<b>141 779</b>
1.Смърт	107 560	104 447	105 877	94 887	105 398	103 120	100 031	102 095	102 892	101 398	100 605	98 643	100 028	96 756	99 772	95 434	97 978	100 846	96 081	101 496
2.Не попада в гр. инвалидност	2 582	2 124	4 027	5 249	4 665	4 200	6 281	8 476	12 723	16 203	12 559	6 983	6 606	5 063	5 197	4 188	5 504	6 851	6 631	5 974
3.Отпада основанието за получаване	6 027	6 941	1 638	931	547	369	332	233	347	2 196	2 327	2 105	1 964	2 008	1 928	2 327	2 429	2 657	2 838	3 141
4.Навършване на пределна възраст (за учащи вдовици/вдовци)	7 874	7 533	7 367	7 339	6 091	5 593	5 385	5 378	5 174	4 144	3 805	3 272	3 047	2 705	2 507	1 697	1 215	1 177	1 110	1 055
5.Промяна на вида на пенсията	24 005	25 369	24 166	22 082	29 798	30 889	44 205	33 933	15 317	13 852	11 603	15 465	19 742	21 600	17 643	14 662	18 399	20 816	19 994	19 687
6.Встъпване в брак на вдовица/вдовец	90	60	34	51	36	30	22	12	16	9	9	11	8	5	5	9	12	8	9	8
7.Постъпване на работа	231	152																		
8.Изключване от разплащателните ведомости	47	39	102	185	275	225	238	322	413	816	745	701	498	408	463	4 522	6 516	6 946	6 082	5 717
9.Преминаване в друго ТП на НОИ	11 020	20 884	15 058	16 741	12 033	11 632	9 456	8 933	7 848	7 051	6 826	5 798	5 131	5 192	5 482	5 801	5 748	4 623	3 817	3 734
10. Други	8 031	7 463	7 018	8 051	8 862	9 460	9 782	9 823	12 296	8 652	6 502	6 308	6 514	6 875	8 505	5 227	1 743	1 309	1 029	967

Забележка: 1.Наблюдава се само водещата пенсия.

5.12 БРОЙ НА ПРЕКРАТЕНИТЕ ЛИЧНИ ПЕНСИИ ПОРАДИ СМЪРТ ПО ВИДОВЕ ПЕНСИИ за периода 1998-2017 г.

ВИД НА ПЕНСИИТЕ	1998 г.			1999 г.			2000 г.			2001 г.			2002 г.			2003 г.		
	ОБЩО	МЪЖЕ	ЖЕНИ	ОБЩО	МЪЖЕ	ЖЕНИ	ОБЩО	МЪЖЕ	ЖЕНИ	ОБЩО	МЪЖЕ	ЖЕНИ	ОБЩО	МЪЖЕ	ЖЕНИ	ОБЩО	МЪЖЕ	ЖЕНИ
<b>ПЕНСИИ - общо ( I+II+III )</b>	<b>103 172</b>	<b>55 048</b>	<b>48 124</b>	<b>100 303</b>	<b>52 833</b>	<b>47 470</b>	<b>94 314</b>	<b>48 996</b>	<b>45 318</b>	<b>92 687</b>	<b>48 232</b>	<b>44 455</b>	<b>102 876</b>	<b>53 305</b>	<b>49 571</b>	<b>100 769</b>	<b>52 251</b>	<b>48 518</b>
<b>I. ФОНД "ПЕНСИИ"</b>	<b>98 566</b>	<b>52 695</b>	<b>45 871</b>	<b>96 161</b>	<b>50 781</b>	<b>45 380</b>	<b>90 305</b>	<b>46 993</b>	<b>43 312</b>	<b>89 237</b>	<b>46 613</b>	<b>42 624</b>	<b>99 075</b>	<b>51 491</b>	<b>47 584</b>	<b>97 366</b>	<b>50 671</b>	<b>46 695</b>
<b>А) Пенсии за трудова дейност</b>	96 886	51 031	45 855	94 453	49 090	45 363	88 696	45 405	43 291	87 276	44 676	42 600	96 950	49 390	47 560	95 297	48 614	46 683
1. Инвалидност поради общо заболяване	8 341	4 920	3 421	7 863	4 526	3 337	7 142	4 149	2 993	7 687	4 392	3 295	9 282	5 229	4 053	10 666	5 873	4 793
2. Пенсии за осигурителен стаж и възраст	68 183	42 278	25 905	69 051	41 654	27 397	66 867	39 062	27 805	67 051	38 560	28 491	74 927	42 484	32 443	73 868	41 418	32 450
3. Пенсии за осигурит. стаж и възраст-ЗПЗСК	19 288	3 471	15 817	16 403	2 564	13 839	13 685	1 934	11 751	11 580	1 448	10 132	11 770	1 396	10 374	9 784	1 059	8 725
4. Инвалидност - общо забол. - ЗПЗСК	418	106	312	407	73	334	375	64	311	331	51	280	333	65	268	320	50	270
5. Инвалидност-общо забол.-СВОЧ на ТПК	140	40	100	146	38	108	121	21	100	111	35	76	94	28	66	111	24	87
6. Пенсии за осигурителен стаж и възраст-СВОЧ на ТПК	478	190	288	547	217	330	482	156	326	488	172	316	507	162	345	520	173	347
7. Частни занаятчии, търговци и др.	38	26	12	36	18	18	24	19	5	28	18	10	37	26	11	28	17	11
<b>Б) Пенсии за лицата по чл. 69 от КСО</b>	1 680	1 664	16	1 708	1 691	17	1 609	1 588	21	1 961	1 937	24	2 125	2 101	24	2 069	2 057	12
1. Инвалидност поради общо заболяване	9	9		4	4		1	1		6	6		2	2		3	3	0
2. Пенсии за осигурителен стаж и възраст	1 671	1 655	16	1 704	1 687	17	1 608	1 587	21	1 832	1 815	17	2 123	2 099	24	2 066	2 054	12
<b>II. ФОНД "ПЕНСИИ, НЕСВЪРЗАНИ С ТРУДОВА ДЕЙНОСТ"</b>	<b>4 041</b>	<b>1 881</b>	<b>2 160</b>	<b>3 635</b>	<b>1 649</b>	<b>1 986</b>	<b>3 483</b>	<b>1 591</b>	<b>1 892</b>	<b>2 906</b>	<b>1 196</b>	<b>1 710</b>	<b>3 177</b>	<b>1 343</b>	<b>1 834</b>	<b>2 890</b>	<b>1 195</b>	<b>1 695</b>
1. Старост/Поборнически/	3	3																
2. Пенсии за военна инвалидност	154	153	1	148	148		107	107		107	107		136	135	1	119	119	
3. Народни по отм.чл.28	3	1	2	5	1	4	4	1	3	3	2	1	4	4	4	1		1
4. Народни по чл.30А	16	5	11	7	3	4	8		8	12	5	7	13	4	9	7	2	5
5. За особени заслуги	1	1		1	1		1		1	1	1		1	1				
6. Пенсии за гражданска инвалидност	6	4	2	8	5	3	9	4	5	16	9	7	5	5		5	3	2
7. Старост на частни земеделски стопани	87	30	57	91	29	62	93	31	62	70	25	45	86	28	58	70	24	46
8. С отделен указ	49	23	26	54	24	30	37	10	27	10	2	8	11	2	9	8	3	5
9. Социални пенсии за инвалидност	3 722	1 661	2 061	3 321	1 438	1 883	3 206	1 436	1 770	2 745	1 159	1 586	2 299	1 019	1 280	2 055	874	1 181
10. Персонални пенсии							18	2	16	65	2	63	50	50	50	53	1	52
11. Социални пенсии за старост													572	149	423	572	169	403
<b>III. ФОНД "ТРУДОВА ЗЛОПОЛУКА И ПРОФЕСИОНАЛНА БОЛЕСТ"</b>	<b>565</b>	<b>472</b>	<b>93</b>	<b>507</b>	<b>403</b>	<b>104</b>	<b>526</b>	<b>412</b>	<b>114</b>	<b>544</b>	<b>423</b>	<b>121</b>	<b>624</b>	<b>471</b>	<b>153</b>	<b>513</b>	<b>385</b>	<b>128</b>
<b>А) Пенсии за трудова дейност</b>	565	472	93	507	403	104	526	412	114	543	422	121	623	470	153	512	384	128
1. Инвалидност поради трудова злополука и професионална болест	533	458	75	479	387	92	502	397	105	503	403	100	590	454	136	487	369	118
2. Инвалидност поради трудова злополука и професионална болест - ЗПЗСК	25	12	13	26	16	10	20	12	8	34	17	17	28	15	13	22	13	9
3. Инвалидност поради трудова злополука и професионална болест - СВОЧ на ТПК	7	2	5	2		2	4	3	1	6	2	4	5	1	4	3	2	1
<b>Б) Пенсии за лицата по чл. 69 от КСО</b>										1	1		1	1		1	1	
1. Инвалидност поради трудова злополука и професионална болест										1	1		1	1		1	1	

5.12 БРОЙ НА ПРЕКРАТЕНИТЕ ЛИЧНИ ПЕНСИИ ПОРАДИ СМЪРТ ПО ВИДОВЕ ПЕНСИИ за периода 1998-2017 г.

/продължение/

ВИД НА ПЕНСИИТЕ	2004 г.			2005 г.			2006 г.			2007 г.			2008 г.			2009 г.		
	ОБЩО	МЪЖЕ	ЖЕНИ	ОБЩО	МЪЖЕ	ЖЕНИ	ОБЩО	МЪЖЕ	ЖЕНИ	ОБЩО	МЪЖЕ	ЖЕНИ	ОБЩО	МЪЖЕ	ЖЕНИ	ОБЩО	МЪЖЕ	ЖЕНИ
<b>ПЕНСИИ - общо ( I+II+III )</b>	<b>97 622</b>	<b>51 061</b>	<b>46 561</b>	<b>99 595</b>	<b>51 770</b>	<b>47 825</b>	<b>100 336</b>	<b>51 532</b>	<b>48 804</b>	<b>98 854</b>	<b>50 455</b>	<b>48 399</b>	<b>98 121</b>	<b>49 832</b>	<b>48 289</b>	<b>95 991</b>	<b>48 599</b>	<b>47 392</b>
<b>I. ФОНД "ПЕНСИИ"</b>	<b>94 326</b>	<b>49 528</b>	<b>44 798</b>	<b>96 417</b>	<b>50 279</b>	<b>46 138</b>	<b>97 151</b>	<b>50 085</b>	<b>47 066</b>	<b>95 897</b>	<b>49 092</b>	<b>46 805</b>	<b>95 272</b>	<b>48 514</b>	<b>46 758</b>	<b>93 419</b>	<b>47 389</b>	<b>46 030</b>
<b>А) Пенсии за трудова дейност</b>	92 213	47 431	44 782	94 255	48 152	46 103	94 906	47 876	47 030	93 624	46 854	46 770	92 854	46 122	46 732	91 043	45 049	45 994
1.Инвалидност поради общо заболяване	12 793	6 928	5 865	15 296	8 124	7 172	15 430	8 288	7 142	15 049	8 042	7 007	14 996	7 985	7 011	14 641	7 798	6 843
2.Пенсии за осигурителен стаж и възраст	70 820	39 551	31 269	71 192	39 197	31 995	72 655	38 937	33 718	72 810	38 304	34 506	73 087	37 705	35 382	72 370	36 911	35 459
3.Пенсии за осигурит. стаж и възраст-ЗПЗСК	7 716	688	7 028	6 831	590	6 241	5 944	425	5 519	4 934	298	4 636	3 967	215	3 752	3 279	153	3 126
4.Инвалидност - общо забол. - ЗПЗСК	273	46	227	313	47	266	269	43	226	246	39	207	236	40	196	204	28	176
5.Инвалидност-общо забол.-СВОЧ на ТПК	89	27	62	87	18	69	77	13	64	89	18	71	63	18	45	64	15	49
6.Пенсии за осигурителен стаж и възраст-СВОЧ на ТПК	495	175	320	517	166	351	500	148	352	480	143	337	486	147	339	473	137	336
7.Частни занаятчии, търговци и др.	27	16	11	19	10	9	31	22	9	16	10	6	19	12	7	12	7	5
<b>Б) Пенсии за лицата по чл. 69 от КСО</b>	2 113	2 097	16	2 162	2 127	35	2 245	2 209	36	2 273	2 238	35	2 418	2 392	26	2 376	2 340	36
1.Инвалидност поради общо заболяване	4	4		4	4		4	4		4	4		3	3		5	5	
2.Пенсии за осигурителен стаж и възраст	2 109	2 093	16	2 158	2 123	35	2 241	2 205	36	2 269	2 234	35	2 415	2 389	26	2 371	2 335	36
<b>II. ФОНД "ПЕНСИИ, НЕСВЪРЗАНИ С ТРУДОВА ДЕЙНОСТ"</b>	<b>2 803</b>	<b>1 172</b>	<b>1 631</b>	<b>2 692</b>	<b>1 143</b>	<b>1 549</b>	<b>2 707</b>	<b>1 118</b>	<b>1 589</b>	<b>2 492</b>	<b>1 034</b>	<b>1 458</b>	<b>2 404</b>	<b>998</b>	<b>1 406</b>	<b>2 187</b>	<b>953</b>	<b>1 234</b>
1.Старост/Поборнически/																		
2.Пенсии за военна инвалидност	134	133	1	106	106		124	124		111	111		79	79		89	89	
3.Народни по отм.чл.28				1		1	2		2	1		1	1		1			
4.Народни по чл.30А	5	2	3	9	1	8	8	1	7	8		8	6		6	4		4
5.За особени заслуги	3	2	1	1	1		1	1		2		2	1		1	1		1
6.Пенсии за гражданска инвалидност	8	7	1	9	5	4	6	6		9	7	2	10	8	2	6	6	
7.Старост на частни земеделски стопани	60	17	43	76	21	55	66	16	50	72	21	51	70	23	47	59	16	43
8.С отделен указ	18	3	15	9	3	6	4	1	3	1		1	1		1			
9.Социални пенсии за инвалидност	1951	862	1089	1 905	845	1 060	1 896	793	1 103	1 769	753	1 016	1 713	727	986	1 529	686	843
10.Персонални пенсии	47	1	46	63	2	61	62	2	60	48		48	53	2	51	46		46
11.Социални пенсии за старост	577	145	432	513	159	354	538	174	364	471	140	331	470	158	312	453	155	298
<b>III. ФОНД "ТРУДОВА ЗЛОПОЛУКА И ПРОФЕСИОНАЛНА БОЛЕСТ"</b>	<b>493</b>	<b>361</b>	<b>132</b>	<b>486</b>	<b>348</b>	<b>138</b>	<b>478</b>	<b>329</b>	<b>149</b>	<b>465</b>	<b>329</b>	<b>136</b>	<b>445</b>	<b>320</b>	<b>125</b>	<b>385</b>	<b>257</b>	<b>128</b>
<b>А) Пенсии за трудова дейност</b>	492	360	132	486	348	138	478	329	149	465	329	136	445	320	125	385	257	128
1.Инвалидност поради трудова злополука и професионална болест	471	349	122	453	333	120	441	312	129	442	319	123	414	305	109	361	242	119
2.Инвалидност поради трудова злополука и професионална болест - ЗПЗСК	18	10	8	26	14	12	31	17	14	16	9	7	26	13	13	23	14	9
3.Инвалидност поради трудова злополука и професионална болест - СВОЧ на ТПК	3	1	2	7	1	6	6		6	7	1	6	5	2	3	1	1	
<b>Б) Пенсии за лицата по чл. 69 от КСО</b>	1	1																
1.Инвалидност поради трудова злополука и професионална болест	1	1																

5.12 БРОЙ НА ПРЕКРАТЕНИТЕ ЛИЧНИ ПЕНСИИ ПОРАДИ СМЪРТ ПО ВИДОВЕ ПЕНСИИ за периода 1998-2017 г.

/продължение /

ВИД НА ПЕНСИИТЕ	2010 г.			2011 г.			2012 г.			2013 г.			2014 г.			2015 г.		
	ОБЩО	МЪЖЕ	ЖЕНИ	ОБЩО	МЪЖЕ	ЖЕНИ	ОБЩО	МЪЖЕ	ЖЕНИ	ОБЩО	МЪЖЕ	ЖЕНИ	ОБЩО	МЪЖЕ	ЖЕНИ	ОБЩО	МЪЖЕ	ЖЕНИ
<b>ПЕНСИИ - общо ( I+II+III )</b>	<b>97 400</b>	<b>49 554</b>	<b>47 846</b>	<b>94 123</b>	<b>47 558</b>	<b>46 565</b>	<b>97 046</b>	<b>48 709</b>	<b>48 337</b>	<b>92 913</b>	<b>47 080</b>	<b>45 833</b>	<b>95 420</b>	<b>47 882</b>	<b>47 538</b>	<b>98 133</b>	<b>49 052</b>	<b>49 081</b>
<b>I. Ф О Н Д " П Е Н С И И "</b>	<b>94 771</b>	<b>48 284</b>	<b>46 487</b>	<b>91 611</b>	<b>46 305</b>	<b>45 306</b>	<b>94 588</b>	<b>47 512</b>	<b>47 076</b>	<b>90 660</b>	<b>45 966</b>	<b>44 694</b>	<b>93 126</b>	<b>46 686</b>	<b>46 440</b>	<b>95 790</b>	<b>47 859</b>	<b>47 931</b>
<b>А)Пенсии за трудова дейност</b>	92 384	45 922	46 462	89 201	43 928	45 273	92 164	45 118	47 046	88 160	43 514	44 646	90 625	44 237	46 388	93 171	45 280	47 891
1.Инвалидност поради общо заболяване	14 921	7 915	7 006	14 360	7 666	6 694	14 667	7 812	6 855	14 299	7 763	6 536	15 087	8 175	6 912	15 147	8 245	6 902
2.Пенсии за осигурителен стаж и възраст	74 041	37 739	36 302	72 145	36 041	36 104	75 044	37 125	37 919	71 958	35 576	36 382	73 823	35 872	37 951	76 563	36 884	39 679
3.Пенсии за осигурит. стаж и възраст-ЗПЗСК	2 667	111	2 556	2 016	67	1 949	1 683	35	1 648	1 175	24	1 151	1 041	22	1 019	795	14	781
4.Инвалидност - общо забол. - ЗПЗСК	155	20	135	152	21	131	200	26	174	144	17	127	111	8	103	105	15	90
5.Инвалидност-общо забол.-СВОЧ на ТПК	76	10	66	64	17	47	71	18	53	59	12	47	52	13	39	60	7	53
6.Пенсии за осигурителен стаж и възраст-СВОЧ на ТПК	509	123	386	449	105	344	483	95	388	516	118	398	491	134	357	491	114	377
7.Частни занаятчи, търговци и др.	15	4	11	15	11	4	16	7	9	9	4	5	20	13	7	10	1	9
<b>Б) Пенсии за лицата по чл. 69 от КСО</b>	2 387	2 362	25	2 410	2 377	33	2 424	2 394	30	2 500	2 452	48	2 501	2 449	52	2 619	2 579	40
1.Инвалидност поради общо заболяване	6	5	1	7	7		2	2		4	4		2	1	1	3	3	
2.Пенсии за осигурителен стаж и възраст	2 381	2 357	24	2 403	2 370	33	2 422	2 392	30	2 496	2 448	48	2 499	2 448	51	2 616	2 576	40
<b>II. ФОНД "ПЕНСИИ, НЕСВЪРЗАНИ С ТРУДОВА ДЕЙНОСТ"</b>	<b>2 276</b>	<b>1 021</b>	<b>1 255</b>	<b>2 133</b>	<b>985</b>	<b>1 148</b>	<b>2 123</b>	<b>970</b>	<b>1 153</b>	<b>1 940</b>	<b>918</b>	<b>1 022</b>	<b>1 969</b>	<b>975</b>	<b>994</b>	<b>2 020</b>	<b>976</b>	<b>1 044</b>
1.Старост/Поборнически/																		
2.Пенсии за военна инвалидност	89	89		96	96		84	84		81	81		61	61		73	73	
3.Народни по отм.чл.28				1	1		2		2							0		
4.Народни по чл.30А	3	2	1	1		1	3		3	2		2	2		2	1		1
5.За особени заслуги	1	1					4	3	1	4	4		3	3		2	1	1
6.Пенсии за гражданска инвалидност	3	2	1	4	3	1	5	2	3	2		2	5	4	1	4	4	
7.Старост на частни земеделски стопани	55	9	46	44	9	35	51	15	36	44	13	31	28	8	20	37	9	28
8.С отделен указ																		
9.Социални пенсии за инвалидност	1 658	770	888	1 549	741	808	1 514	718	796	1 419	693	726	1 475	762	713	1 491	744	747
10.Персонални пенсии	54	1	53	59	1	58	65	1	64	55		55	49	2	47	50		50
11.Социални пенсии за старост	413	147	266	379	134	245	395	147	248	333	127	206	346	135	211	362	145	217
<b>III. ФОНД "ТРУДОВА ЗЛОПОЛУКА И ПРОФЕСИОНАЛНА БОЛЕСТ"</b>	<b>353</b>	<b>249</b>	<b>104</b>	<b>379</b>	<b>268</b>	<b>111</b>	<b>335</b>	<b>227</b>	<b>108</b>	<b>313</b>	<b>196</b>	<b>117</b>	<b>325</b>	<b>221</b>	<b>104</b>	<b>323</b>	<b>217</b>	<b>106</b>
<b>А)Пенсии за трудова дейност</b>	352	248	104	379	268	111	335	227	108	313	196	117	325	221	104	323	217	106
1.Инвалидност поради трудова злополука и професионална болест	331	240	91	360	258	102	321	222	99	297	188	109	313	214	99	312	211	101
2.Инвалидност поради трудова злополука и професионална болест - ЗПЗСК	16	5	11	15	8	7	13	4	9	12	6	6	10	7	3	11	6	5
3.Инвалидност поради трудова злополука и професионална болест - СВОЧ на ТПК	5	3	2	4	2	2	1	1		4	2	2	2		2			
<b>Б) Пенсии за лицата по чл. 69 от КСО</b>	1	1																
1.Инвалидност поради трудова злополука и професионална болест	1	1																



5.12 БРОЙ НА ПРЕКРАТЕНИТЕ ЛИЧНИ ПЕНСИИ ПОРАДИ СМЪРТ ПО ВИДОВЕ ПЕНСИИ за периода 1998-2017 г.

/продължение и край/

ВИД НА ПЕНСИИТЕ	2016 г.			2017 г.		
	ОБЩО	МЪЖЕ	ЖЕНИ	ОБЩО	МЪЖЕ	ЖЕНИ
<b>ПЕНСИИ - общо ( I+II+III+IV )</b>	<b>93 547</b>	<b>47 029</b>	<b>46 518</b>	<b>98 769</b>	<b>49 122</b>	<b>49 647</b>
<b>I. ФОНД "ПЕНСИИ"</b>	88 729	43 291	45 438	93 788	45 309	48 479
1.Инвалидност поради общо заболяване	15 019	8 132	6 887	15 816	8 368	7 448
2.Пенсии за осигурителен стаж и възраст	72 575	35 015	37 560	76 894	36 816	40 078
3.Пенсии за осигурит. стаж и възраст-ЗПЗСК	555	9	546	439	5	434
4.Инвалидност - общо забол. - ЗПЗСК	101	14	87	91	10	81
5.Инвалидност-общо забол.-СВОЧ на ТПК	40	11	29	60	15	45
6.Пенсии за осигурителен стаж и възраст-СВОЧ на ТПК	426	98	328	477	93	384
7.Частни занаятчии, търговци и др.	13	12	1	11	2	9
<b>II. ФОНД "ПЕНСИИ ЗА ЛИЦАТА ПО ЧЛ. 69 ОТ КСО"</b>	2 608	2 564	44	2 552	2 506	46
1.Инвалидност поради общо заболяване	3	3		1	1	
2.Пенсии за осигурителен стаж и възраст	2 605	2 561	44	2 551	2 505	46
<b>III. ФОНД "ПЕНСИИ, НЕСВЪРЗАНИ С ТРУДОВА ДЕЙНОСТ"</b>	<b>1 944</b>	<b>998</b>	<b>946</b>	<b>2 124</b>	<b>1 103</b>	<b>1 021</b>
1.Старост/Поборнически/						
2.Пенсии за военна инвалидност	61	61		67	67	
3.Народни по отм.чл.28	1		1			
4.Народни по чл.30А	2	1	1	1		1
5.За особени заслуги	3	2	1	1	1	
6.Пенсии за гражданска инвалидност	3	2	1	2	1	1
7.Старост на частни земеделски стопани	22	4	18	21	3	18
8.С отделен указ			1			
9.Социални пенсии за инвалидност	1 486	780	706	1 612	837	775
10.Персонални пенсии	34		34	49	2	47
11.Социални пенсии за старост	331	148	183	371	192	179
<b>IV. ФОНД "ТРУДОВА ЗЛОПОЛУКА И ПРОФЕСИОНАЛНА БОЛЕСТ"</b>	<b>266</b>	<b>176</b>	<b>90</b>	<b>305</b>	<b>204</b>	<b>101</b>
<b>А) Пенсии за трудова дейност</b>	266	176	90	305	204	101
1.Инвалидност поради трудова злополука и професионална болест	252	170	82	290	201	89
2.Инвалидност поради трудова злополука и професионална болест - ЗПЗСК	8	3	5	13	2	11
3.Инвалидност поради трудова злополука и професионална болест - СВОЧ на ТПК	6	3	3	2	1	1
<b>Б) Пенсии за лицата по чл. 69 от КСО</b>						
1.Инвалидност поради трудова злополука и професионална болест						

5.13 СРЕДНА ПРОДЪЛЖИТЕЛНОСТ НА ПОЛУЧАВАНЕ НА ЕДНА ЛИЧНА ПЕНСИЯ ПО ПОЛ за периода 1998-2017 г. /в години/

ВИД НА ПЕНСИТЕ	1998 г.			1999 г.			2000 г.			2001 г.			2002 г.			2003 г.			2004 г.			2005 г.			2006 г.		
	общо	мъже	жени	общо	мъже	жени	общо	мъже	жени	общо	мъже	жени	общо	мъже	жени	общо	мъже	жени	общо	мъже	жени	общо	мъже	жени	общо	мъже	жени
<b>ПЕНСИИ - общо (I+II+III)</b>	<b>17.9</b>	<b>15.2</b>	<b>21.1</b>	<b>18</b>	<b>15.3</b>	<b>21.1</b>	<b>18.2</b>	<b>15.5</b>	<b>21.2</b>	<b>18.3</b>	<b>15.6</b>	<b>21.3</b>	<b>18.7</b>	<b>16</b>	<b>21.5</b>	<b>18.7</b>	<b>16.1</b>	<b>21.4</b>	<b>18.4</b>	<b>16</b>	<b>21</b>	<b>18.5</b>	<b>16.1</b>	<b>21</b>	<b>18.9</b>	<b>16.5</b>	<b>21.4</b>
<b>I. ФОНД "ПЕНСИИ"</b>							<b>18.2</b>	<b>15.4</b>	<b>21.2</b>	<b>18.3</b>	<b>15.5</b>	<b>21.2</b>	<b>18.8</b>	<b>16</b>	<b>21.8</b>	<b>18.8</b>	<b>16.1</b>	<b>21.7</b>	<b>18.5</b>	<b>16</b>	<b>21.3</b>	<b>18.5</b>	<b>16.1</b>	<b>21.2</b>	<b>19</b>	<b>16.5</b>	<b>21.6</b>
<b>А) Пенсии за трудова дейност</b>							<b>18.4</b>	<b>15.4</b>	<b>21.6</b>	<b>18.4</b>	<b>15.4</b>	<b>21.6</b>	<b>18.8</b>	<b>15.8</b>	<b>21.8</b>	<b>18.7</b>	<b>15.9</b>	<b>21.7</b>	<b>18.5</b>	<b>15.7</b>	<b>21.3</b>	<b>18.4</b>	<b>15.8</b>	<b>21.2</b>	<b>18.9</b>	<b>16.2</b>	<b>21.6</b>
1.Инвалидност поради общо заболяване	14.0	11.7	17.4	14.1	11.6	17.4	14.4	11.8	17.9	13.2	10.7	16.5	12	10.0	14.7	10.7	9	12.7	8.9	7.8	10.3	8.1	7.1	9.2	8.7	7.7	9.8
2.Пенсии за осигурителен стаж и възраст	15.5	14.4	17.1	15.9	14.7	17.6	16.3	15.1	18.1	16.8	15.4	18.7	17.5	16.0	19.5	18.0	16.4	20.1	18.5	16.8	20.7	19.1	17.3	21.3	19.7	17.7	22.0
3.Пенсии за осигурит. стаж и възраст-ЗПЗСК	29.5	27.6	29.9	29.9	28.3	30.2	30.4	28.8	30.7	31	29.5	31.3	31.6	30.4	31.8	32.1	30.8	32.3	32.6	31.3	32.8	33.4	32.3	33.5	33.9	33.1	33.9
4.Инвалидност - общо забол. - ЗПЗСК	29.4	29.9	29.2	30.6	31.3	30.5	31.2	31.8	31	32.1	33.5	31.8	33.4	34.3	33.1	33.8	34.4	33.7	34.7	35.8	34.5	35.3	36.7	35.1	36.6	37.7	36.4
5.Инвалидност-общо забол.-СВОК на ТПК	22.3	17.4	24.2	23.3	19.9	24.6	23.9	21.7	24.4	23.2	17	26	26.2	22.1	28	27.9	23.1	29.2	26.9	27.1	26.8	28.2	21.7	29.9	28.8	27	29.2
6.Пенсии за осигурителен стаж и възраст-СВОК на ТПК	16.8	14.8	18.1	17.2	15.6	18.3	17.4	15.1	18.4	18.5	16.2	19.7	19.4	17	20.5	19.6	16.7	21	19.7	17.1	21.2	20.8	18.1	22.1	22	19.2	23.2
7.Частни занаятчии, търговци и др.	19.4	19.1	20.1	19.3	17.2	21.3	20.8	20.9	20.4	19	17.9	20.9	20.3	19.1	23.3	20.7	18.8	23.6	22.8	20.2	26.6	23.5	21.4	25.9	21.4	20.1	24.4
<b>Б) Пенсии за лицата по чл. 69 от КСО</b>							21.1	21	26.7	21.1	21	26.7	21.5	21.5	25.7	20.8	20.8	20.5	21.7	21.7	25.1	22.3	22.2	24.9	22.6	22.6	24.4
1.Инвалидност поради общо заболяване	13.2	13.2		13.8	13.8		28.0	28.0		5.0	5.0		9.5	9.5		8.3	8.3		12.8	12.8		5.5	5.5		6.3	6.3	
2.Пенсии за осигурителен стаж и възраст	19.7	19.6	21.7	19.3	19.3	20.2	20.2	20.1	25	20.5	20.5	19.6	20.8	20.8	22.3	20.8	20.8	20.5	21.7	21.7	25.1	22.3	22.3	24.9	22.6	22.6	24.4
<b>II. ФОНД "ПЕНСИИ, НЕСВЪРЗАНИ С ТРУДОВА ДЕЙНОСТ"</b>							<b>9.7</b>	<b>7.9</b>	<b>11</b>	<b>9.7</b>	<b>7.9</b>	<b>11</b>	<b>12.4</b>	<b>12.8</b>	<b>12.1</b>	<b>12.8</b>	<b>13.2</b>	<b>12.6</b>	<b>13.1</b>	<b>13.6</b>	<b>12.8</b>	<b>13.7</b>	<b>13.6</b>	<b>13.8</b>	<b>14.5</b>	<b>15.2</b>	<b>14</b>
1.Старост/Поборнически/	27.7	27.7																									
2.Пенсии за военна инвалидност	35.4	35.4	40.0	35.2	35.2		33.8	33.8		37.6	37.6		37.2	37.1	46	38.3	38.3		36.6	36.5	51.0	40.5	40.5		40.7	40.7	
3.Народни по отм.чл.28	40.7	35.0	43.5	30.2	14.0	34.3	37.8	41.0	36.7	41.3	45.0	34.0	39.0		39.0	39.0		39.0				40.0		40.0	41.0	41.0	
4.Народни по чл.30А	25.1	28.6	23.5	26.4	26.0	26.8	24.9		24.9	28.5	27.6	29.1	28	23.8	29.9	29.7	23.5	32.2	28.8	31.5	27.0	29.3	25.0	29.9	30.1	40.0	
5.За особени заслуги	26.0	26.0		15.0	15.0		5.0		5.0	6.0	6.0		35.0	35.0					19.0	6.5	44.0	2.0	2.0		12.0	12.0	
6.Пенсии за гражданска инвалидност	38.8	33.8	49.0	35.4	30.4	43.7	28.8	22.3	34.0	34.4	29.8	40.4	41.6	41.6		38.8	25.0	59.5	46.8	47.7	40.0	41.1	35.4	48.3	39.3	39.3	
7.Старост на частни земеделски стопани	17.7	15.4	18.8	18.4	16.7	19.1	19.6	17.1	20.9	19.2	17.5	20.2	21.7	19.0	23.0	20.9	17.7	22.6	20.9	18.1	22.1	22.7	19.5	23.9	23.7	20.5	
8.С отделен указ	14.7	24.4	6.1	17.3	23.5	12.3	12.5	22.0	9.0	17.7	18.0	17.6	14.4	20.0	13.1	16.8	30.3	8.6	14.8	28	12.1	17.8	22.3	15.5	29.5	21	
9.Социални пенсии за инвалидност	8.7	7.2	9.9	8.6	7.1	9.8	9.3	7.6	10.7	10.1	8.4	11.3	12.2	10.2	13.7	12.9	10.9	14.4	13.0	10.8	14.7	13.5	11.2	15.3	14.2	12.8	
10.Персонални пенсии							5.8	7	5.7	6.7	16.5	6.3	6.9	6.9	8.2	16	8.1	8.1	9.6	36	9	10	12	10	10.8	12.5	
11.Социални пенсии за старост													5.6	6.0	5.5	6.3	6.2	6.3	6.9	6.2	7.2	7.4	7	7.6	8.1	6.6	
<b>III. ФОНД "ТРУДОВА ЗЛОПОЛУКА И ПРОФЕСИОНАЛНА БОЛЕСТ"</b>							<b>27.3</b>	<b>27.3</b>	<b>27.4</b>	<b>27.3</b>	<b>27.3</b>	<b>27.4</b>	<b>29</b>	<b>28.8</b>	<b>29.7</b>	<b>30.3</b>	<b>30.4</b>	<b>30</b>	<b>30.8</b>	<b>31.1</b>	<b>30</b>	<b>31.1</b>	<b>31.4</b>	<b>30.3</b>	<b>31.5</b>	<b>31.7</b>	<b>31.3</b>
<b>А) Пенсии за трудова дейност</b>							<b>27.3</b>	<b>27.3</b>	<b>27.4</b>	<b>27.3</b>	<b>27.3</b>	<b>27.4</b>	<b>29</b>	<b>28.8</b>	<b>29.7</b>	<b>30.4</b>	<b>30.5</b>	<b>30</b>	<b>30.7</b>	<b>31</b>	<b>30</b>	<b>31.1</b>	<b>31.4</b>	<b>30.3</b>	<b>31.5</b>	<b>31.7</b>	<b>31.3</b>
1.Инвалидност поради трудова злополука и професионална болест	25.3	25	27.4	26.7	27	25.3	27	27.1	26.9	27.9	28	27.4	28.7	28.6	28.9	30.1	30.3	29.4	30.4	30.7	29.5	30.7	31	29.7	30.9	31.1	
2.Инвалидност поради трудова злополука и професионална болест - ЗПЗСК	30.9	31.4	30.4	32.7	33.6	31.2	34.9	34.4	35.5	34.8	34.1	35.5	36.5	35.5	37.5	37.0	37.0	36.9	38.7	40.1	37.0	39.5	40.4	38.4	40.9	41.5	
3.Инвалидност поради трудова злополука и професионална болест - СВОК на ТПК	33.1	42.0	29.6	25.0		25.0	24.5	28.0	14.0	37.7	44.0	34.5	31.2	28.0	32.0	31.3	27.0	40.0	34.3	37.0	33.0	26.7	35.0	25.3	31.3		
<b>Б) Пенсии за лицата по чл. 69 от КСО</b>										11.0	11.0		27.0	27.0		12.0	12.0		46.0	46.0							
1.Инвалидност поради трудова злополука и професионална болест										11.0	11.0		27.0	27.0		12.0	12.0		46.0	46.0							

**5.13 СРЕДНА ПРОДЪЛЖИТЕЛНОСТ НА ПОЛУЧАВАНЕ НА ЕДНА ЛИЧНА ПЕНСИЯ ПО ПОЛ за периода 1998-2017 г. /в години/**

/продължение /

ВИД НА ПЕНСИТЕ	2007 г.			2008 г.			2009 г.			2010 г.			2011 г.			2012 г.			2013 г.			2014 г.			2015 г.		
	общо	мъже	жени	общо	мъже	жени	общо	мъже	жени	общо	мъже	жени	общо	мъже	жени	общо	мъже	жени	общо	мъже	жени	общо	мъже	жени	общо	мъже	жени
<b>ПЕНСИИ - общо (I+II+III)</b>	<b>19.3</b>	<b>16.8</b>	<b>21.9</b>	<b>19.6</b>	<b>17.1</b>	<b>22.2</b>	<b>19.8</b>	<b>17.2</b>	<b>22.5</b>	<b>20.2</b>	<b>17.5</b>	<b>22.9</b>	<b>20.5</b>	<b>17.7</b>	<b>23.2</b>	<b>20.8</b>	<b>18.0</b>	<b>23.7</b>	<b>20.9</b>	<b>18.1</b>	<b>23.9</b>	<b>21.2</b>	<b>18.2</b>	<b>24.1</b>	<b>21.5</b>	<b>18.5</b>	<b>24.5</b>
<b>I. ФОНД "ПЕНСИИ"</b>	<b>19.3</b>	<b>16.7</b>	<b>22.1</b>	<b>19.6</b>	<b>17.1</b>	<b>22.3</b>	<b>19.9</b>	<b>17.2</b>	<b>22.7</b>	<b>20.2</b>	<b>17.5</b>	<b>23.1</b>	<b>20.5</b>	<b>17.7</b>	<b>23.4</b>	<b>20.8</b>	<b>17.9</b>	<b>23.8</b>	<b>21.0</b>	<b>18.1</b>	<b>24.0</b>	<b>21.2</b>	<b>18.2</b>	<b>24.2</b>	<b>21.5</b>	<b>18.5</b>	<b>24.6</b>
<b>A) Пенсии за трудова дейност</b>	19.2	16.4	22.1	19.5	16.7	22.3	19.8	16.8	22.7	20.1	17.1	23.1	20.4	17.3	23.4	20.7	17.5	23.8	20.8	17.6	24.0	20.8	17.6	24.0	21.4	18.0	24.6
1.Инвалидност поради общо заболяване	9.2	7.8	10.7	9.6	8.4	10.9	9.8	8.4	11.4	10.3	9.0	11.8	10.7	9.4	12.2	11.2	9.7	12.9	11.4	10.0	13.0	11.7	10.3	13.4	12.0	10.5	13.9
2.Пенсии за осигурителен стаж и възраст	20.2	18.0	22.6	20.6	18.3	23.2	21.0	18.5	23.6	21.4	18.7	24.2	21.8	18.9	24.6	22.1	19.1	25.0	22.3	19.2	25.4	22.7	19.4	25.7	23.0	19.6	26.1
3.Пенсии за осигурит. стаж и възраст-ЗПЗСК	34.4	33.3	34.4	34.9	34.7	34.9	35.5	35.1	35.5	36.2	36.1	36.2	37.0	36.2	37.0	37.4	37.5	37.4	38.0	38.1	38.0	38.8	38.5	38.8	39.5	39.0	39.5
4.Инвалидност - общо забол. - ЗПЗСК	38.2	39.2	38	38.7	39.1	38.6	40.1	41.6	39.9	40.8	41.8	40.6	41.6	41.2	41.7	43.0	42.6	43.1	42.9	43.8	42.8	43.8	45	43.7	45.2	45.2	45.1
5.Инвалидност-общо забол.-СВОК на ТПК	30	29.1	30.3	29.1	28.1	29.5	32	30.1	32.6	32.1	26.8	32.9	31.0	29.1	31.7	30.5	27.0	31.7	33.4	31.3	33.9	30.7	28.2	31.5	35.9	31.1	36.5
6.Пенсии за осигурителен стаж и възраст-СВОК на ТПК	22.1	19.1	23.4	22.7	19.5	24.0	23.5	20.5	24.7	24.6	21.3	25.7	25.3	21.9	26.3	25.6	23.0	26.3	26.1	23.1	27.0	26.6	23.6	27.8	27.6	24.7	28.5
7.Частни занаятчии, търговци и др.	23.7	23	24.8	24.1	22.5	26.7	22.0	19.7	25.2	27.4	27.0	27.5	24.5	23.5	27.0	26.9	26.1	37.4	28.7	24.0	32.4	26.7	27.2	25.7	26.9	28.0	26.8
<b>Б) Пенсии за лицата по чл. 69 от КСО</b>	22.6	22.6	24.4	24.1	24.1	26.5	23.9	23.9	26.5	24.4	24.4	24.0	24.9	24.9	28.9	25.5	25.5	30.0	25.9	25.8	26.7	26.1	26.1	27.2	26.2	26.2	24.7
1.Инвалидност поради общо заболяване	15.5	15.5		12.0	12.0		10.4	10.4		12.8	11.0	22.0	14.4	14.4		10.5	10.5		13.0	13.0		21.0	20.0	22.0	21.7	21.7	
2.Пенсии за осигурителен стаж и възраст	23.4	23.4	23.7	24.1	24.1	26.5	24	23.9	27.3	24.4	24.4	24.1	25.0	24.9	28.9	25.6	25.5	30.0	25.9	25.9	26.7	26.1	26.1	27.3	26.2	26.2	24.7
<b>II. ФОНД "ПЕНСИИ, НЕСВЪРЗАНИ С ТРУДОВА ДЕЙНОСТ"</b>	<b>14.7</b>	<b>14.6</b>	<b>14.7</b>	<b>14.9</b>	<b>13.9</b>	<b>15.6</b>	<b>15.2</b>	<b>14.5</b>	<b>15.8</b>	<b>15.7</b>	<b>15.0</b>	<b>16.3</b>	<b>16.5</b>	<b>16.2</b>	<b>16.8</b>	<b>16.9</b>	<b>15.7</b>	<b>18.0</b>	<b>17.0</b>	<b>15.7</b>	<b>18.1</b>	<b>16.7</b>	<b>14.9</b>	<b>18.5</b>	<b>17.5</b>	<b>16.2</b>	<b>18.7</b>
1.Старост/Поборнически/																											
2.Пенсии за военна инвалидност	38.9	38.9		37.8	37.8		37.0	37.0		41.4	41.4		38.0	38.0		39.5	39.5		38.1	38.1		36.2	36.2		41.9	41.9	
3.Народни по отм.чл.28	34.0		34.0	52.0		52.0							59.0	59.0		41.0		41.0									
4.Народни по чл.30А	35.1		35.1	37.2		37.2	37.8		37.8	36.0	35.3	37.0	31.0		31.0	38.0		38.0	38.5		38.5	41.0		41.0	29.0		29.0
5.За особени заслуги	3.5	3.5					1.0	1.0		47.0	47.0					3.8	3.3	5.0	10.8	10.8		3.0	3.0		6.0	8.0	4.0
6.Пенсии за гражданска инвалидност	35.4	35.0	37.0	39.0	36.3	50.0	41.5	41.5		43.0	45.5	38.0	55.8	57.0	52.0	44.4	41.5	46.3	58.0		58.0	38.8	40.0	34.0	37.5	37.5	
7.Старост на частни земеделски стопани	23.6	20.2	25.0	25.0	22.6	26.2	24.7	23.2	25.2	25.8	21.6	26.6	28.0	23.2	29.3	27.7	25.7	28.6	28.1	26.2	28.9	29.1	26.8	30.1	29.1	27.8	29.5
8.С отделен указ	42.0		42.0	30.0		30.0																					
9.Социални пенсии за инвалидност	14.3	12	15.9	14.8	12.2	16.7	15.2	12.8	17.1	15.3	13.0	17.4	16.3	14.6	17.8	16.8	14.3	19.1	16.8	14.4	19.2	17.0	14.3	19.8	17.4	15.1	19.7
10.Персонални пенсии	11.7		11.7	13.1	20.5	12.8	13.8		13.8	14.7	17.0	14.6	15.3	13.0	15.3	16.8	13.0	16.9	17.5		17.6	18.9	16.5	19.0	19.7		19.7
11.Социални пенсии за старост	8.7	7.7	9.2	9.4	7.6	10.3	9.5	7.0	10.8	10.0	8.1	11.0	10.4	8.0	11.7	10.7	7.8	12.4	10.6	7.6	12.4	10.5	7.2	12.7	11.1	7.5	13.5
<b>III. ФОНД "ТРУДОВА ЗЛОПОЛУКА И ПРОФЕСИОНАЛНА БОЛЕСТ"</b>	<b>31.4</b>	<b>31.4</b>	<b>31.4</b>	<b>33.3</b>	<b>33.2</b>	<b>33.6</b>	<b>33.3</b>	<b>33.8</b>	<b>32.4</b>	<b>33.3</b>	<b>32.9</b>	<b>34.2</b>	<b>34.2</b>	<b>34.1</b>	<b>34.5</b>	<b>34.7</b>	<b>34.8</b>	<b>34.4</b>	<b>36.0</b>	<b>35.3</b>	<b>37.1</b>	<b>35.6</b>	<b>35.9</b>	<b>35.0</b>	<b>36.2</b>	<b>36.2</b>	<b>36.3</b>
<b>A) Пенсии за трудова дейност</b>	31.4	31.4	31.4	33.3	33.2	33.6	33.4	33.8	32.4	33.3	32.9	34.2	34.2	34.1	34.5	34.7	34.8	34.4	36.0	35.3	37.1	35.6	35.9	35.0	36.2	36.2	36.3
1.Инвалидност поради трудова злополука и професионална болест	31	31	30.8	32.7	32.7	32.9	32.8	33.3	31.6	32.7	32.5	33.1	33.7	33.6	33.9	34.1	34.5	33.4	35.5	34.9	36.6	35.2	35.5	34.5	35.7	35.8	35.5
2.Инвалидност поради трудова злополука и професионална болест - ЗПЗСК	40.9	43	38.1	41.3	43.2	39.4	42.9	43.4	42.1	43.9	46.6	42.6	44.5	46.6	42.1	46.6	49.3	45.4	46.5	45.5	47.5	48.4	47.9	49.7	51.0	50.5	51.6
3.Инвалидност поради трудова злополука и професионална болест - СВОК на ТПК	38.0	46.0	36.7	38.4	46.0	33.3	27.0	27.0		41.2	43.7	37.5	43.0	46.5	39.5	52.0	52.0		34.3	38.5	30.0	40.5		40.5			
<b>Б) Пенсии за лицата по чл. 69 от КСО</b>										29.0	29.0																
1.Инвалидност поради трудова злополука и професионална болест										29.0	29.0																

5.13 СРЕДНА ПРОДЪЛЖИТЕЛНОСТ НА ПОЛУЧАВАНЕ НА ЕДНА ЛИЧНА ПЕНСИЯ ПО ПОЛ за периода 1998-2017 г. /в години/

/продължение и край/

ВИД НА ПЕНСИИТЕ	2016 г.			2017 г.		
	общо	мъже	жени	общо	мъже	жени
<b>ПЕНСИИ - общо ( I+II+III+IV )</b>	<b>21.5</b>	<b>18.4</b>	<b>24.5</b>	<b>21.7</b>	<b>18.6</b>	<b>24.7</b>
<b>I. ФОНД "ПЕНСИИ"</b>	<b>21.4</b>	<b>18</b>	<b>24.6</b>	<b>21.6</b>	<b>18.1</b>	<b>24.8</b>
1.Инвалидност поради общо заболяване	12.3	10.8	14.2	12.7	11.1	14.4
2.Пенсии за осигурителен стаж и възраст	23.0	19.6	26.2	23.2	19.7	26.5
3.Пенсии за осигурит. стаж и възраст-ЗПЗСК	40.2	37.3	40.2	41.0	44.4	40.9
4.Инвалидност - общо забол. - ЗПЗСК	45.7	47.4	45.5	47.4	47.4	47.4
5.Инвалидност-общо забол.-СВОЧ на ТПК	34.5	34.7	34.4	35.8	32.3	37.0
6.Пенсии за осигурителен стаж и възраст-СВОЧ на ТПК	28.3	25.9	29.0	28.9	26.3	29.6
7.Частни занаятчий, търговци и др.	27.3	26.5	37.0	29.4	28.0	29.7
<b>II. ФОНД "ПЕНСИИ ЗА ЛИЦАТА ПО ЧЛ. 69 ОТ КСО"</b>	<b>26.4</b>	<b>26.3</b>	<b>29.8</b>	<b>26.8</b>	<b>26.8</b>	<b>27.1</b>
1.Инвалидност поради общо заболяване	18.3	18.3		14.0	14.0	
2.Пенсии за осигурителен стаж и възраст	26.4	26.4	29.8	26.8	26.8	27.1
<b>III. ФОНД "ПЕНСИИ, НЕСВЪРЗАНИ С ТРУДОВА ДЕЙНОСТ"</b>	<b>16.4</b>	<b>14.7</b>	<b>18.2</b>	<b>16.8</b>	<b>15.0</b>	<b>18.7</b>
1.Старост/Поборнически/						
2.Пенсии за военна инвалидност	37.4	37.4		32.2	32.2	
3.Народни по отм.чл.28	45.0		45.0			
4.Народни по чл.30А	45.5	37.0	54.0	43.0		43.0
5.За особени заслуги	7.0	6.5	8.0	10.0	10.0	
6.Пенсии за гражданска инвалидност	54.0	46.5	69.0	42.5	34.0	51.0
7.Старост на частни земеделски стопани	30.5	29.5	30.7	31.6	27.7	32.2
8.С отделен указ	51.0		51.0			
9.Социални пенсии за инвалидност	16.4	14.2	18.8	17.5	15.5	19.7
10.Персонални пенсии	19.8		19.8	20.7	12.5	21.1
11.Социални пенсии за старост	10.6	7.0	13.5	9.3	6.9	11.9
<b>IV. ФОНД "ТРУДОВА ЗЛОПОЛУКА И ПРОФЕСИОНАЛНА БОЛЕСТ"</b>	<b>37.3</b>	<b>36.6</b>	<b>38.6</b>	<b>36.6</b>	<b>36.7</b>	<b>36.5</b>
<b>А) Пенсии за трудова дейност</b>	<b>37.3</b>	<b>36.6</b>	<b>38.6</b>	<b>36.6</b>	<b>36.7</b>	<b>36.5</b>
1.Инвалидност поради трудова злополука и професионална болест	36.9	36.4	37.8	35.9	36.4	34.7
2.Инвалидност поради трудова злополука и професионална болест - ЗПЗСК	51.6	49.7	52.8	50.7	55.0	49.9
3.Инвалидност поради трудова злополука и професионална болест - СВОЧ на ТПК	34.5	33.7	35.3	51.5	59.0	44.0
<b>Б) Пенсии за лицата по чл. 69 от КСО</b>						
1.Инвалидност поради трудова злополука и професионална болест						

5.14 СРЕДЕН ОСИГУРИТЕЛЕН СТАЖ НА ПЕНСИОНЕРИТЕ С ЛИЧНИ ПЕНСИИ ЗА ОСИГУРИТЕЛЕН СТАЖ И ВЪЗРАСТ за периода 2008-2017 г.

КАТЕГОРИЯ ТРУД	2008 г.				2009 г.				2010 г.				2011 г.				2012 г.				
	ОБЩО	чл.68 от КСО	СВОК на ТПК	чл.69 от КСО	ОБЩО	чл.68 от КСО	СВОК на ТПК	чл.69 от КСО	ОБЩО	чл.68 от КСО	СВОК на ТПК	чл.69 от КСО	ОБЩО	чл.68 от КСО	СВОК на ТПК	чл.69 от КСО	ОБЩО	чл.68 от КСО	СВОК на ТПК	чл.69 от КСО	
<b>I. СЪСТОЯНИЕ към 31.12.</b>																					
<b>ОБЩО -вс.категории</b>	<b>36.3</b>	<b>35.7</b>	<b>31.6</b>	<b>46.6</b>	<b>36.6</b>	<b>36</b>	<b>31.7</b>	<b>46.9</b>	<b>36,8</b>	<b>36,3</b>	<b>31,8</b>	<b>47,1</b>	<b>37,1</b>	<b>36,5</b>	<b>31,9</b>	<b>47,4</b>	<b>37,1</b>	<b>36,5</b>	<b>32,0</b>	<b>47,6</b>	
I категория труд	44.0	43.3	44.8	45.1	44.0	43.2	44.5	45.2	43.9	43.2	44.3	45.2	43.9	43.1	43.9	45.2	43.8	43.1	43.8	45.1	
II категория труд	40.1	40.1	38.8	39.9	40.0	40.0	38.7	40.0	40.0	40.0	38.6	40.4	39.9	39.9	38.5	40.3	39.8	39.8	38.5	40.4	
III категория труд	32.0	32.0	30.7	47.3	32.3	32.3	30.8	47.6	32.6	32.6	30.9	47.9	32.8	32.8	30.9	47.7	32.9	32.9	31.0	47.8	
Осигурителен стаж, превърнат в съотношение 1 към 3	74.0	75.7		56.9	74.2	75.9		56.7	74.4	76.0		58.0	74.6	76.0		59.4	73.9	75.3		59.0	
Осигурителен стаж, превърнат в съотношение 1 към 2	47.4	30.3		49.1	52.2	82.8		49.1	52.9	70.6		51.0	50.1			50.1	51.6			51.6	
Смесен осигурителен стаж	42.2	41.5	36.0	46.9	42.3	41.6	36.0	47.2	42.2	41.5	36.1	47.5	42.2	41.5	36.1	47.7	42.1	41.3	36.1	47.9	
Непоказани	27.3	27.2		31.0	27.8	27.7		32.0	28.1	28.1		32.0	28.4	28.3		32.0	28.4	28.3		32.0	
<b>II. НОВООТПУСНАТИ</b>																					
<b>ОБЩО -вс.категории</b>	<b>39.6</b>	<b>39.4</b>		<b>46.9</b>	<b>39.7</b>	<b>39.3</b>		<b>47.0</b>	<b>38,8</b>	<b>38,3</b>		<b>47,0</b>	<b>38,1</b>	<b>37,8</b>		<b>45,9</b>	<b>38,3</b>	<b>37,8</b>		<b>46,2</b>	
I категория труд	47.1	46.8		47.3	48.2	64.1		46.9	50.2	53.2		49.7	48.4	54.6		47.2	54.0	58.2		48.2	
II категория труд	38.7	38.7			40.7	40.7			38.5	38.5			36.8	36.8			34.0	34.0			
III категория труд	36.7	36.7			36.8	36.8			36.5	36.5			36.1	36.1			35.8	35.8			
Осигурителен стаж, превърнат в съотношение 1 към 3	68.8	68.8			75.2	82.3		46.5	73.3	73.3			85.5	82.2		96.4	72.2	72.2			
Осигурителен стаж, превърнат в съотношение 1 към 2	75.6	75.6			82.8	82.8			70.6	70.6			52.7	77.6		40.2	53.5	70.8		36.1	
Смесен осигурителен стаж	41.2	40.9		46.9	41.2	40.7		47.0	40.4	39.7		47.0	39.8	39.3		45.9	40.1	39.4		46.1	

5.14 СРЕДЕН ОСИГУРИТЕЛЕН СТАЖ НА ПЕНСИОНЕРИТЕ С ЛИЧНИ ПЕНСИИ ЗА ОСИГУРИТЕЛЕН СТАЖ И ВЪЗРАСТ за периода 2008-2017 г.

/продължение и край/

КАТЕГОРИЯ ТРУД	2013 г.				2014 г.				2015 г.				2016 г.				2017 г.				
	ОБЩО	чл.68 от КСО	СВОК на ТПК	чл.69 от КСО	ОБЩО	чл.68 от КСО	СВОК на ТПК	чл.69 от КСО	ОБЩО	чл.68 от КСО	СВОК на ТПК	чл.69 от КСО	ОБЩО	чл.68, 68а, 69а и 69б	СВОК на ТПК	чл.69 от КСО	ОБЩО	чл.68, 68а, 69а и 69б	СВОК на ТПК	чл.69 от КСО	
<b>I. СЪСТОЯНИЕ към 31.12.</b>																					
<b>ОБЩО -вс.категории</b>	<b>37.3</b>	<b>36.7</b>	<b>32.1</b>	<b>47.8</b>	<b>37.5</b>	<b>36.9</b>	<b>32.2</b>	<b>48.2</b>	<b>37.7</b>	<b>37.1</b>	<b>32.2</b>	<b>48.4</b>	<b>37.8</b>	<b>37.2</b>	<b>32.3</b>	<b>48.6</b>	<b>38.0</b>	<b>37.3</b>	<b>32.3</b>	<b>48.9</b>	
I категория труд	43.7	43.0	44.3	45.0	43.6	42.9	43.9	44.9	43.5	42.8	44.1	44.7	43.4	42.7	44.1	44.5	43.2	42.7	44.1	44.3	
II категория труд	39.8	39.8	38.6	40.3	39.7	39.7	38.6	40.8	39.6	39.6	38.4	40.9	39.5	39.5	38.3	40.7	39.4	39.4	38.1	40.5	
III категория труд	33.1	33.1	31.1	47.7	33.4	33.4	31.2	47.5	33.7	33.7	31.2	47.3	33.9	33.9	31.3	47.2	34.2	34.2	31.4	46.3	
Осигурителен стаж, превърнат в съотношение 1 към 3	73.9	75.2		59.4	73.4	74.7		59.0	73.0	74.2		58.5	72.9	74.1		59.4	72.2	73.6		59.4	
Осигурителен стаж, превърнат в съотношение 1 към 2	51.6			51.6	51.6			51.6	54.5			54.5	54.5			54.5	54.2			54.2	
Смесен осигурителен стаж	42.1	41.3	36.2	48.2	42.1	41.2	36.1	48.6	42.0	41.1	36.1	48.9	42.0	41	36.0	49.1	41.9	40.9	35.9	49.4	
Непоказани	28.0	27.9		32.0	28.2	28.2		32.0	28.7	28.6		32.0	29.1	29.1		28.3	28.3				
<b>II. НОВООТПУСНАТИ</b>																					
<b>ОБЩО -вс.категории</b>	<b>38.1</b>	<b>37.7</b>		<b>48.3</b>	<b>37.9</b>	<b>37.3</b>		<b>50.7</b>	<b>37.5</b>	<b>36.9</b>		<b>47.4</b>	<b>37.6</b>	<b>36.4</b>		<b>47.7</b>	<b>36.7</b>	<b>36.3</b>		<b>49.1</b>	
I категория труд	57.5	59.2		50.8	57.4	59.0		54.8	51.0	51.4		50.7	48.8	46.3		50.1	52.3	52.5		52.2	
II категория труд	32.7	32.7			30.3	30.3			28.0	28.0			24.3	24.3			27.8	27.8			
III категория труд	35.7	35.7			35.7	35.7			35.6	35.6			35.5	35.5			35.3	35.3			
Осигурителен стаж, превърнат в съотношение 1 към 3	34.4	34.4			30.4	30.4			51.9	51.9											
Осигурителен стаж, превърнат в съотношение 1 към 2	32.2			32.2					31.3				35.4			35.4					
Смесен осигурителен стаж	39.8	39.3		48.3	39.6	38.7		50.6	39.1	38.2		31.3	39.5	37.3		47.7	38.3	37.5		49.0	

**5.15 СРЕДЕН ОСИГУРИТЕЛЕН СТАЖ НА ПЕНСИОНЕРИТЕ С ЛИЧНИ ПЕНСИИ ЗА  
ОСИГУРИТЕЛЕН СТАЖ И ВЪЗРАСТ, РАЗПРЕДЕЛЕНИ ПО ПОЛ НА ЛИЦАТА за периода 2008-2017 г.**

КАТЕГОРИЯ ТРУД	2008 г.								2009 г.							
	ОБЩО		чл.68 от КСО		СВОК на ТПК		чл.69 от КСО		ОБЩО		чл.68 от КСО		СВОК на ТПК		чл.69 от КСО	
	мъже	жени	мъже	жени	мъже	жени	мъже	жени	мъже	жени	мъже	жени	мъже	жени	мъже	жени
<b>I. СЪСТОЯНИЕ към 31.12.</b>																
<b>ОБЩО - вс.категории</b>	<b>42.8</b>	<b>31.4</b>	<b>42.3</b>	<b>31.4</b>	<b>40.3</b>	<b>29.8</b>	<b>46.7</b>	<b>42.2</b>	<b>43.0</b>	<b>31.7</b>	<b>42.4</b>	<b>31.7</b>	<b>40.3</b>	<b>29.9</b>	<b>47</b>	<b>42.7</b>
I категория труд	45.7	38.4	46.2	38.3	47.2	39.0	45.3	41.1	45.8	38.4	46.2	38.3	47.1	39.0	45.3	41.3
II категория труд	42.2	36.1	42.2	36.1	43.1	36.2	40.0	37.5	42.3	36.1	42.3	36.1	43.0	36.2	40.0	38.9
III категория труд	37.9	30.1	37.9	30.1	39.1	29.2	48.1	35.9	38.1	30.4	38.0	30.4	39.1	29.3	48.5	36.3
Осигурителен стаж, превърнат в съотношение 1 към 3	75.1	59.9	77.0	59.9			56.9		75.2	60.6	77.1	60.6			56.7	
Осигурителен стаж, превърнат в съотношение 1 към 2	47.4		30.3				49.1		49.1	82.2		82.8			49.1	
Смесен осигурителен стаж	45.7	35.0	45.4	35.0	44.0	33.2	47.0	42.7	45.6	35.3	45.2	35.2	43.9	33.2	47.3	43.2
Непоказани	30.6	26.4	30.6	26.4			32.0	29.0	31.6	26.8	31.5	26.8			32.0	
<b>II. НОВООТПУСНАТИ</b>																
	ОБЩО		чл.68 от КСО		СВОЧ на ТПК		чл.69 от КСО		ОБЩО		чл.68 от КСО		СВОЧ на ТПК		чл.69 от КСО	
	мъже	жени	мъже	жени	мъже	жени	мъже	жени	мъже	жени	мъже	жени	мъже	жени	мъже	жени
<b>ОБЩО -вс.категории</b>	<b>41.6</b>	<b>36.4</b>	<b>41.3</b>	<b>36.4</b>			<b>47</b>	<b>44.6</b>	<b>41.6</b>	<b>36.6</b>	<b>41.0</b>	<b>36.5</b>			<b>47.0</b>	<b>46.2</b>
I категория труд	46.6	50.1	45.2	50.1			47.3		48.2	47.9	67.0	58.1			47.1	46.2
II категория труд	31.7	41.2	31.7	41.2					37.2	42.3	37.2	42.3				
III категория труд	38.5	35.8	38.5	35.8					38.5	35.9	38.5	35.9				
Осигурителен стаж, превърнат в съотношение 1 към 3	68.8		68.8						68.9	100.2	76.4	100.2			46.5	
Осигурителен стаж, превърнат в съотношение 1 към 2	75.6		75.6							82.8		82.8				
Смесен осигурителен стаж	42.3	37.3	42.0	37.2			46.9	44.6	42.3	37.5	41.7	37.4			47.0	46.2

**5.15 СРЕДЕН ОСИГУРИТЕЛЕН СТАЖ НА ПЕНСИОНЕРИТЕ С ЛИЧНИ ПЕНСИИ ЗА  
ОСИГУРИТЕЛЕН СТАЖ И ВЪЗРАСТ, РАЗПРЕДЕЛЕНИ ПО ПОЛ НА ЛИЦАТА за периода 2008-2017 г.**

/Продължение/

КАТЕГОРИЯ ТРУД	2010 г.								2011 г.							
	ОБЩО		чл.68 от КСО		СВОК на ТПК		чл.69 от КСО		ОБЩО		чл.68 от КСО		СВОК на ТПК		чл.69 от КСО	
	мъже	жени	мъже	жени	мъже	жени	мъже	жени	мъже	жени	мъже	жени	мъже	жени	мъже	жени
<b>I. СЪСТОЯНИЕ към 31.12.</b>																
<b>ОБЩО -вс.категории</b>	<b>43,1</b>	<b>32,1</b>	<b>42,5</b>	<b>32,1</b>	<b>40,5</b>	<b>30,0</b>	<b>47,2</b>	<b>43,1</b>	<b>43,2</b>	<b>32,5</b>	<b>42,6</b>	<b>32,5</b>	<b>40,6</b>	<b>30,2</b>	<b>47,5</b>	<b>43,4</b>
I категория труд	45.8	38.5	46.2	38.3	47.3	39.0	45.3	41.8	45.8	38.5	46.3	38.3	46.4	39.9	45.3	41.9
II категория труд	42.3	36.1	42.3	36.1	43.0	36.1	40.4	38.1	42.3	36.2	42.3	36.2	43.0	36.0	40.4	38.9
III категория труд	38.2	30.8	38.2	30.8	39.3	29.5	48.7	36.3	38.4	31.2	38.4	31.2	39.4	29.6	48.6	36.1
Осигурителен стаж, превърнат в съотношение 1 към 3	75.2	64.0	77.0	64.0			58.0		75.2	64.7	76.9	64.7			59.4	
Осигурителен стаж, превърнат в съотношение 1 към 2	51.0	70.6		70.6			51.0		50.1						50.1	
Смесен осигурителен стаж Непоказани	45.5	35.5	45.1	35.5	44.3	33.2	47.6	43.7	45.4	35.8	44.9	35.7	44.9	33.3	47.8	43.9
	31.8	27.1	31.8	27.1			32.0		31.5	27.5	31.4	27.5			32.0	
<b>II. НОВООТПУСНАТИ</b>																
<b>ОБЩО -вс.категории</b>	<b>41,0</b>	<b>36,4</b>	<b>40,3</b>	<b>36,4</b>			<b>47,0</b>	<b>46,7</b>	<b>40,1</b>	<b>36,1</b>	<b>39,6</b>	<b>36,1</b>			<b>46,0</b>	<b>44,9</b>
I категория труд	47.5	55.7	48.7	59.1			47.3	55.0	46.7	52.2	61.3	53.5			46.1	51.2
II категория труд	31.1	41.6	31.1	41.6					29.6	40.1	29.6	40.1				
III категория труд	38.0	36.0	38.0	36.0					37.4	35.6	37.4	35.6				
Осигурителен стаж, превърнат в съотношение 1 към 3	52.8	104.0	52.8	104.0					65.6	115.5	50.1	115.5			96.4	
Осигурителен стаж, превърнат в съотношение 1 към 2		70.6		70,6					52.7		77.6				40.2	
Смесен осигурителен стаж	41.8	37.2	41.0	37.1			47.0	45.9	41.0	36.9	40.5	36.9			45.9	44.4



**5.15 СРЕДЕН ОСИГУРИТЕЛЕН СТАЖ НА ПЕНСИОНЕРИТЕ С ЛИЧНИ ПЕНСИИ ЗА  
ОСИГУРИТЕЛЕН СТАЖ И ВЪЗРАСТ, РАЗПРЕДЕЛЕНИ ПО ПОЛ НА ЛИЦАТА за периода 2008-2017 г.**

/Продължение/

КАТЕГОРИЯ ТРУД	2012 г.								2013 г.							
	ОБЩО		чл.68 от КСО		СВОК на ТПК		чл.69 от КСО		ОБЩО		чл.68 от КСО		СВОК на ТПК		чл.69 от КСО	
	мъже	жени	мъже	жени	мъже	жени	мъже	жени	мъже	жени	мъже	жени	мъже	жени	мъже	жени
<b>I. СЪСТОЯНИЕ към 31.12.</b>																
<b>ОБЩО -вс.категории</b>	<b>43.1</b>	<b>32.6</b>	<b>42.5</b>	<b>32.6</b>	<b>40.8</b>	<b>30.3</b>	<b>47.7</b>	<b>43.7</b>	<b>43.2</b>	<b>32.9</b>	<b>42.6</b>	<b>32.9</b>	<b>41.0</b>	<b>30.5</b>	<b>47.9</b>	<b>44.1</b>
I категория труд	45.8	38.5	46.3	38.3	46.9	39.9	45.2	42.1	45.7	38.6	46.3	38.4	46.9	40.7	45.1	42.2
II категория труд	42.3	36.1	42.3	36.1	43.1	36.0	40.5	38.9	42.3	36.1	42.3	36.1	43.5	36.1	40.4	38.9
III категория труд	38.3	31.4	38.2	31.4	39.5	29.7	48.7	36.1	38.4	31.7	38.4	31.7	39.6	29.8	48.7	35.8
Осигурителен стаж, превърнат в съотношение 1 към 3	74.8	62.7	76.4	62.7			59.0		74.6	63.6	76.1	63.6			59.4	
Осигурителен стаж, превърнат в съотношение 1 към 2	51.6						51.6		51.6						51.6	
Смесен осигурителен стаж	45.2	35.9	44.6	35.8	45.1	33.3	48.0	44.3	45.2	36.0	44.6	36.0	45.3	33.4	48.3	44.6
Непоказани	31.5	27.4	31.4	27.4			32.0		30.9	27.2	30.8	27.2			32.0	
<b>II. НОВООТПУСНАТИ</b>																
	ОБЩО		чл.68 от КСО		СВОЧ на ТПК		чл.69 от КСО		ОБЩО		чл.68 от КСО		СВОЧ на ТПК		чл.69 от КСО	
	мъже	жени	мъже	жени	мъже	жени	мъже	жени	мъже	жени	мъже	жени	мъже	жени	мъже	жени
<b>ОБЩО -вс.категории</b>	<b>40.2</b>	<b>36.1</b>	<b>39.5</b>	<b>36.0</b>			<b>46.1</b>	<b>46.4</b>	<b>40.0</b>	<b>35.9</b>	<b>39.4</b>	<b>35.9</b>			<b>48.3</b>	<b>48.5</b>
I категория труд	52.7	56.0	61.4	56.1			47.4	55.9	55.6	58.8	59.3	59.2			50.2	53.0
II категория труд	27.0	38.1	27.0	38.1					25.8	37.2	25.8	37.2				
III категория труд	36.7	35.5	36.7	35.5					36.7	35.2	36.7	35.2				
Осигурителен стаж, превърнат в съотношение 1 към 3	31.9	112.4	31.9	112.4					25.6	43.2	25.6	43.2				
Осигурителен стаж, превърнат в съотношение 1 към 2	53.5		70.8				36.1		32.2						32.2	
Смесен осигурителен стаж	41.2	37.1	40.4	36.9			46.1	46.0	41.0	36.9	40.3	36.8			48.3	48.2

**5.15 СРЕДЕН ОСИГУРИТЕЛЕН СТАЖ НА ПЕНСИОНЕРИТЕ С ЛИЧНИ ПЕНСИИ ЗА  
ОСИГУРИТЕЛЕН СТАЖ И ВЪЗРАСТ, РАЗПРЕДЕЛЕНИ ПО ПОЛ НА ЛИЦАТА за периода 2008-2017 г.**

/Продължение/

КАТЕГОРИЯ ТРУД	2014 г.								2015 г.							
	ОБЩО		чл.68 от КСО		СВОК на ТПК		чл.69 от КСО		ОБЩО		чл.68 от КСО		СВОК на ТПК		чл.69 от КСО	
	мъже	жени	мъже	жени	мъже	жени	мъже	жени	мъже	жени	мъже	жени	мъже	жени	мъже	жени
<b>I. СЪСТОЯНИЕ към 31.12.</b>																
<b>ОБЩО -вс.категории</b>	<b>43.3</b>	<b>33.2</b>	<b>42.6</b>	<b>33.2</b>	<b>41.0</b>	<b>30.6</b>	<b>48.3</b>	<b>44.5</b>	<b>43.3</b>	<b>33.6</b>	<b>42.5</b>	<b>33.5</b>	<b>41.1</b>	<b>30.8</b>	<b>48.5</b>	<b>44.8</b>
I категория труд	45.7	38.6	46.3	38.4	46.2	40.7	45	42.2	45.6	38.6	46.3	38.4	46.2	41	44.8	42.3
II категория труд	42,3	36.1	42,3	36.1	43.8	36.1	40.8	38.9	42.3	36.2	42.3	36.2	43.6	36.1	41	38.9
III категория труд	38.5	32	38.5	32	39.5	30	48.6	35.8	38.6	32.4	38.6	32.4	39.6	30.2	48.4	35.5
Осигурителен стаж, превърнат в съотношение 1 към 3	74.1	63.6	75.6	63.6			59.0		73.7	63.6	75.1	63.6			58.5	
Осигурителен стаж, превърнат в съотношение 1 към 2	51.6						51.6		54.5						54.5	
Смесен осигурителен стаж	45.1	36.2	44.4	36.1	45.2	33.6	48.7	45.1	45	36.3	44.2	36.2	45.3	33.5	49	45.3
Непоказани	31.0	27.4	30.9	27.4			32.0		31.1	28	31.0	28			32.0	
<b>II. НОВООТПУСНАТИ</b>																
	ОБЩО		чл.68 от КСО		СВОК на ТПК		чл.69 от КСО		ОБЩО		чл.68 от КСО		СВОК на ТПК		чл.69 от КСО	
	мъже	жени	мъже	жени	мъже	жени	мъже	жени	мъже	жени	мъже	жени	мъже	жени	мъже	жени
<b>ОБЩО -вс.категории</b>	<b>39.8</b>	<b>35.7</b>	<b>38.9</b>	<b>35.6</b>			<b>50.7</b>	<b>49.3</b>	<b>39.2</b>	<b>35.6</b>	<b>38.3</b>	<b>35.6</b>			<b>47.5</b>	<b>46.2</b>
I категория труд	56.2	58.8	58.9	59.1			54.8	54.6	50.1	52.8	50.3	52.2			50.1	54.8
II категория труд	24.2	34.6	24.2	34.6					23.6	33.4	23.6	33.4			31.3	
III категория труд	36.6	35.3	36.6	35.3					36.0	35.4	36.0	35.4				
Осигурителен стаж, превърнат в съотношение 1 към 3	30.4		30.4						51.9		51.9					
Осигурителен стаж, превърнат в съотношение 1 към 2									31.3							
Смесен осигурителен стаж	40.8	36.4	39.7	36.2			50.7	49.3	40.3	36.2	39.2	36			47.5	46

**5.15 СРЕДЕН ОСИГУРИТЕЛЕН СТАЖ НА ПЕНСИОНЕРИТЕ С ЛИЧНИ ПЕНСИИ ЗА  
ОСИГУРИТЕЛЕН СТАЖ И ВЪЗРАСТ, РАЗПРЕДЕЛЕНИ ПО ПОЛ НА ЛИЦАТА за периода 2008-2017 г.**

/Продължение и край/

КАТЕГОРИЯ ТРУД	2016 г.								2017 г.							
	ОБЩО		чл.68, чл.68а, чл.69а и чл.69б		СВОК на ТПК		чл.69 от КСО		ОБЩО		чл.68, чл.68а, чл.69а и чл.69б		СВОК на ТПК		чл.69 от КСО	
	мъже	жени	мъже	жени	мъже	жени	мъже	жени	мъже	жени	мъже	жени	мъже	жени	мъже	жени
<b>I. СЪСТОЯНИЕ към 31.12.</b>																
<b>ОБЩО -вс.категории</b>	<b>43.3</b>	<b>33.9</b>	<b>42.5</b>	<b>33.8</b>	<b>41.3</b>	<b>30.9</b>	<b>48.7</b>	<b>45.2</b>	<b>43.3</b>	<b>34.1</b>	<b>42.5</b>	<b>34.1</b>	<b>41.4</b>	<b>31.0</b>	<b>49.0</b>	<b>45.5</b>
I категория труд	45.5	38.6	46.3	38.4	46.2	41.0	44.6	42.3	45.4	38.6	46.3	38.4	46.2	41.0	44.4	42.3
II категория труд	42.3	36.2	42.3	36.2	43.6	36.1	40.8	38.9	42.3	36.2	42.3	36.2	43.8	36.0	40.6	38.9
III категория труд	38.6	32.7	38.6	32.8	39.8	30.3	48.2	36.6	38.7	33.1	38.7	33.1	39.8	30.4	46.8	39.9
Осигурителен стаж, превърнат в съотношение 1 към 3	73.6	62.7	75.0	62.7			59.4		73.0	62.5	74.5	62.5			59.4	
Осигурителен стаж, превърнат в съотношение 1 към 2	54.5						54.5		54.2						54.2	
Смесен осигурителен стаж Непоказани	44.9	36.4	44.0	36.3	45.1	33.7	49.2	45.7	44.9	36.5	43.9	36.4	45.5	33.6	49.5	46.0
	32.1	28.3	32.1	28.3					35.5	24.8	35.5	24.8				
<b>II. НОВООТПУСНАТИ</b>																
<b>ОБЩО -вс.категории</b>	<b>39.6</b>	<b>35.4</b>	<b>37.5</b>	<b>35.3</b>			<b>47.8</b>	<b>46.3</b>	<b>38.4</b>	<b>35.2</b>	<b>37.6</b>	<b>35.1</b>			<b>49.1</b>	<b>48.1</b>
I категория труд	48.5	49.5	41.1	49.4			50.1	49.6	51.5	56.0	49.0	56.0			52.2	
II категория труд	21.9	27.1	21.9	27.1					24.1	30.4	24.1	30.4				
III категория труд	35.9	35.3	35.9	35.3					35.7	35.1	35.7	35.1				
Осигурителен стаж, превърнат в съотношение 1 към 3																
Осигурителен стаж, превърнат в съотношение 1 към 2	35.4						35.4									
Смесен осигурителен стаж	40.8	35.8	38.3	35.4			47.8	46.3	39.6	35.4	38.6	35.3			49.1	48.1

## 5.16 СРЕДНИ ВЪЗРАСТИ НА ПЕНСИОНЕРИТЕ С ЛИЧНИ ПЕНСИИ за периода 2008-2017 г.

ВИД НА ПЕНСИИТЕ	2008 г.			2009 г.			2010 г.			2011 г.			2012 г.			2013 г.		
	общо	мъже	жени	общо	мъже	жени	общо	мъже	жени	общо	мъже	жени	общо	мъже	жени	общо	мъже	жени
<b>ПЕНСИИ - общо ( I+II+III )</b>	<b>68.27</b>	<b>67.13</b>	<b>69.15</b>	<b>68.43</b>	<b>67.21</b>	<b>69.37</b>	<b>68.50</b>	<b>67.25</b>	<b>69.37</b>	<b>68.60</b>	<b>67.34</b>	<b>69.57</b>	<b>68.83</b>	<b>67.54</b>	<b>69.82</b>	<b>69.02</b>	<b>67.70</b>	<b>70.03</b>
<b>I. Ф О Н Д " П Е Н С И И "</b>	<b>68.92</b>	<b>68.06</b>	<b>69.58</b>	<b>69.09</b>	<b>68.15</b>	<b>69.81</b>	<b>69.17</b>	<b>68.19</b>	<b>69.91</b>	<b>69.28</b>	<b>68.29</b>	<b>70.02</b>	<b>69.52</b>	<b>68.50</b>	<b>70.28</b>	<b>69.73</b>	<b>68.69</b>	<b>70.51</b>
<b>А)Пенсии за трудова дейност</b>	<b>69.22</b>	<b>68.69</b>	<b>69.59</b>	<b>69.39</b>	<b>68.76</b>	<b>69.82</b>	<b>69.46</b>	<b>68.79</b>	<b>69.92</b>	<b>69.56</b>	<b>68.87</b>	<b>70.03</b>	<b>69.80</b>	<b>69.07</b>	<b>70.29</b>	<b>70.00</b>	<b>69.23</b>	<b>70.53</b>
1.Инвалидност поради общо заболяване	58.46	57.14	59.49	58.55	57.26	59.55	58.64	57.37	59.64	58.72	57.49	59.71	58.87	57.68	59.81	59.03	57.91	59.92
2.Пенсии за осигурителен стаж и възраст	71.32	71.37	71.28	71.61	71.49	71.69	71.74	71.59	71.84	71.90	71.72	72.02	72.22	72.00	72.36	72.55	72.27	72.73
3.Пенсии за осигурит. стаж и възраст-ЗПЗСК	89.58	94.21	89.43	90.28	95.00	90.15	91.00	95.68	90.89	91.68	96.50	91.60	92.45	97.12	92.36	93.25	97.98	93.17
4.Инвалидност - общо забол. - ЗПЗСК	76.39	73.63	76.80	76.94	73.72	77.40	77.64	73.88	78.18	78.32	74.87	78.80	78.76	75.34	79.24	79.32	75.45	79.86
5.Инвалидност-общо забол.-СВОК на ТПК	63.30	59.05	64.51	63.83	59.46	65.06	64.09	60.09	65.25	64.57	60.33	65.80	64.92	60.54	66.19	65.32	61.23	66.50
6.Пенсии за осигурителен стаж и възраст-СВОК на ТПК	75.25	76.85	74.91	75.99	77.59	75.66	76.69	78.33	76.37	77.42	79.12	77.09	78.15	79.91	77.81	78.85	80.67	78.52
7.Частни занаятчи, търговци и др.	79.88	80.40	79.48	80.61	81.33	80.07	81.21	81.99	80.60	81.89	82.52	81.46	82.58	82.81	82.42	83.38	83.69	83.16
<b>Б) Пенсии за лицата по чл. 69 от КСО</b>	<b>62.28</b>	<b>62.25</b>	<b>63.95</b>	<b>62.60</b>	<b>62.56</b>	<b>64.11</b>	<b>62.79</b>	<b>62.76</b>	<b>64.06</b>	<b>63.10</b>	<b>63.07</b>	<b>64.16</b>	<b>63.36</b>	<b>63.33</b>	<b>64.29</b>	<b>63.82</b>	<b>63.79</b>	<b>64.76</b>
1.Инвалидност поради общо заболяване	48.62	48.38	51.99	49.26	49.04	52.65	50.25	50.21	50.93	50.93	50.86	51.93	51.92	51.91	52.02	52.72	52.70	53.02
2.Пенсии за осигурителен стаж и възраст	62.30	62.26	63.99	62.61	62.58	64.14	62.80	62.77	64.09	63.11	63.08	64.19	63.37	63.34	64.31	63.83	63.80	64.78
<b>II. ФОНД "ПЕНСИИ, НЕСВЪРЗАНИ С ТРУДОВА ДЕЙНОСТ"</b>	<b>45.52</b>	<b>40.88</b>	<b>50.77</b>	<b>45.23</b>	<b>41.02</b>	<b>50.07</b>	<b>44.89</b>	<b>41.08</b>	<b>49.40</b>	<b>44.48</b>	<b>41.08</b>	<b>48.60</b>	<b>44.22</b>	<b>41.26</b>	<b>47.93</b>	<b>43.97</b>	<b>41.38</b>	<b>47.30</b>
1.Старост/Поборнически/																		
2.Пенсии за военна инвалидност	49.54	49.56	27.71	49.93	49.94	28.71	50.14	50.15	28.42	50.50	50.50	29.42	51.02	51.03	30.42	51.42	51.43	31.42
3.Народни по отм.чл.28	84.52	82.08	85.13	84.77	83.08	85.33	85.77	84.08	86.33	87.33		87.33	88.08		88.08	89.08		89.08
4.Народни по чл.30А	84.22	86.42	83.96	85.11	87.42	84.79	56.09	86.17	86.09	87.52	87.17	87.54	88.49	88.17	88.51	89.65	89.17	89.70
5.За особени заслуги	78.18	77.76	79.33	79.54	79.22	80.33	79.02	78.90	79.27	79.35	78.80	80.18	79.42	79.28	79.69	79.07	77.89	80.69
6.Пенсии за гражданска инвалидност	53.15	52.27	56.44	53.51	52.40	57.44	54.17	53.12	57.84	54.73	53.48	59.12	54.65	53.91	57.68	55.37	54.81	57.79
7.Старост на частни земеделски стопани	81.80	82.76	81.52	82.62	83.34	82.42	83.43	84.39	83.15	84.02	85.43	83.60	84.61	86.12	84.19	85.23	86.88	84.80
8.С отделен указ	70.79		70.79	71.79		71.79	72.79		72.79	73.79		73.79	74.79		74.79	75.79		75.79
9.Социални пенсии за инвалидност	41.73	37.80	46.03	41.61	38.00	45.68	41.46	38.15	45.28	41.25	38.15	44.80	41.18	38.50	44.43	41.15	38.76	44.13
10.Персонални пенсии	57.98	15.23	65.66	54.44	14.80	63.49	50.23	14.24	59.80	45.74	13.92	55.73	42.35	14.38	53.32	38.29	14.03	49.04
11.Социални пенсии за старост	80.01	76.84	81.64	79.84	76.79	81.62	79.72	76.83	81.55	79.60	76.88	81.47	79.29	76.80	81.19	78.91	76.60	80.81
<b>III. ФОНД "ТРУДОВА ЗЛОПОЛУКА И ПРОФЕСИОНАЛНА БОЛЕСТ"</b>	<b>63.12</b>	<b>61.09</b>	<b>67.67</b>	<b>62.85</b>	<b>60.68</b>	<b>67.71</b>	<b>63.10</b>	<b>60.83</b>	<b>67.71</b>	<b>63.29</b>	<b>60.94</b>	<b>68.47</b>	<b>63.63</b>	<b>61.28</b>	<b>68.82</b>	<b>63.79</b>	<b>61.51</b>	<b>68.93</b>
<b>А)Пенсии за трудова дейност</b>	<b>63.13</b>	<b>61.10</b>	<b>67.67</b>	<b>62.87</b>	<b>60.69</b>	<b>67.71</b>	<b>63.11</b>	<b>60.84</b>	<b>68.14</b>	<b>63.30</b>	<b>60.96</b>	<b>68.47</b>	<b>63.64</b>	<b>61.29</b>	<b>68.82</b>	<b>63.80</b>	<b>61.52</b>	<b>68.94</b>
1.Инвалидност поради трудова злополука и професионална болест	62.84	60.92	67.28	62.57	60.52	67.30	62.82	60.66	67.75	63.03	60.79	68.10	63.38	61.13	68.47	63.55	61.39	68.58
2.Инвалидност поради трудова злополука и професионална болест - ЗПЗСК	74.45	72.16	76.28	74.67	71.86	76.71	75.36	72.71	77.37	75.71	72.79	77.83	75.72	73.32	77.42	76.06	73.16	78.02
3.Инвалидност поради трудова злополука и професионална болест - СВОК на ТПК	67.71	65.71	69.27	68.90	67.42	70.06	70.15	68.41	71.51	69.38	67.57	70.77	70.61	68.04	72.36	69.93	65.77	72.63
<b>Б) Пенсии за лицата по чл. 69 от КСО</b>	<b>49.36</b>	<b>49.36</b>		<b>50.36</b>	<b>50.36</b>		<b>50.77</b>	<b>50.77</b>		<b>51.77</b>	<b>51.77</b>		<b>52.77</b>	<b>52.77</b>		<b>54.07</b>	<b>53.77</b>	<b>56.17</b>
1.Инвалидност поради трудова злополука и професионална болест	49.36	49.36		50.36	50.36		50.77	50.77		51.77	51.77		52.77	52.77		54.07	53.77	56.17

5.16 СРЕДНИ ВЪЗРАСТИ НА ПЕНСИОНЕРИТЕ С ЛИЧНИ ПЕНСИИ за периода 2008-2017 г.

ВИД НА ПЕНСИИТЕ	2014 г.			2015 г.			ВИД НА ПЕНСИИТЕ	2016 г.			2017 г.		
	общо	мъже	жени	общо	мъже	жени		общо	мъже	жени	общо	мъже	жени
<b>ПЕНСИИ - общо ( I+II+III )</b>	<b>69.14</b>	<b>67.80</b>	<b>70.17</b>	<b>69.23</b>	<b>67.86</b>	<b>70.27</b>	<b>ПЕНСИИ - общо ( I+II+III+IV )</b>	<b>69.35</b>	<b>67.93</b>	<b>70.42</b>	<b>69.50</b>	<b>68.08</b>	<b>70.57</b>
<b>I. Ф О Н Д " П Е Н С И И "</b>	<b>69.86</b>	<b>68.79</b>	<b>64.93</b>	<b>69.95</b>	<b>68.86</b>	<b>70.77</b>							
<b>А)Пенсии за трудова дейност</b>	<b>70.12</b>	<b>69.30</b>	<b>70.67</b>	<b>70.21</b>	<b>69.37</b>	<b>70.78</b>	<b>I. Ф О Н Д " П Е Н С И И "</b>	<b>70.39</b>	<b>69.54</b>	<b>70.95</b>	<b>70.55</b>	<b>69.68</b>	<b>71.12</b>
1.Инвалидност поради общо заболяване	59.17	58.08	60.05	59.38	58.31	60.24	1.Инвалидност поради общо заболяване	59.63	58.58	60.47	59.87	58.84	60.71
2.Пенсии за осигурителен стаж и възраст	72.73	72.39	72.95	72.85	72.48	73.08	2.Пенсии за осигурителен стаж и възраст	73.04	72.68	73.27	73.20	72.85	73.43
3.Пенсии за осигурит. стаж и възраст-ЗПЗСК	94.00	98.82	93.94	94.78	99.86	94.72	3.Пенсии за осигурит. стаж и възраст-ЗПЗСК	95.58	101.75	95.53	96.35	104.09	96.31
4.Инвалидност - общо забол. - ЗПЗСК	79.77	76.02	80.32	80.29	76.35	80.86	4.Инвалидност - общо забол. - ЗПЗСК	80.98	76.70	81.58	81.42	77.57	81.97
5.Инвалидност-общо забол.-СВОК на ТПК	66.00	62.00	67.15	66.17	62.60	67.25	5.Инвалидност-общо забол.-СВОЧ на ТПК	66.79	63.07	67.89	67.17	63.47	68.24
6.Пенсии за осигурителен стаж и възраст-СВОК на ТПК	79.53	81.42	79.21	80.21	82.11	79.91	6.Пенсии за осигурителен стаж и възраст-СВОЧ на ТПК	80.91	82.76	80.63	81.59	83.50	81.32
7.Частни занаятчии, търговци и др.	83.79	83.20	84.13	84.39	84.03	84.63	7.Частни занаятчии, търговци и др.	84.92	83.59	85.52	85.34	84.17	85.94
<b>Б) Пенсии за лицата по чл. 69 от КСО</b>	<b>64.18</b>	<b>64.16</b>	<b>64.93</b>	<b>64.32</b>	<b>64.30</b>	<b>64.96</b>	<b>II. ФОНД "ПЕНСИИ ЗА ЛИЦАТА ПО ЧЛ. 69 ОТ КСО"</b>	<b>63.97</b>	<b>63.96</b>	<b>64.40</b>	<b>64.40</b>	<b>64.38</b>	<b>64.81</b>
1.Инвалидност поради общо заболяване	53.50	53.71	48.97	54.12	54.32	49.97	1.Инвалидност поради общо заболяване	55.00	55.20	50.97	56.03	56.25	51.97
2.Пенсии за осигурителен стаж и възраст	64.19	64.16	64.95	64.32	64.31	64.98	2.Пенсии за осигурителен стаж и възраст	63.98	63.97	64.42	64.40	64.39	64.82
<b>II. ФОНД "ПЕНСИИ, НЕСВЪРЗАНИ С ТРУДОВА ДЕЙНОСТ"</b>	<b>43.86</b>	<b>41.62</b>	<b>46.81</b>	<b>43.81</b>	<b>41.89</b>	<b>46.39</b>	<b>III. ФОНД "ПЕНСИИ, НЕСВЪРЗАНИ С ТРУДОВА ДЕЙНОСТ"</b>	<b>43.86</b>	<b>42.25</b>	<b>46.04</b>	<b>43.84</b>	<b>42.49</b>	<b>45.71</b>
1.Старост/Поборнически/							1.Старост/Поборнически/						
2.Пенсии за военна инвалидност	52.00	52.01	32.42	52.42	52.43	33.42	2.Пенсии за военна инвалидност	53.02	53.03	34.42	53.54	53.55	35.42
3.Народни по отм.чл.28	90.08		90.08	91.08		91.08	3.Народни по отм.чл.28						
4.Народни по чл.30А	90.65	90.17	90.74	90.75	91.17	90.67	4.Народни по чл.30А	88.69		88.69	87.75		87.75
5.За особени заслуги	80.93	80.17	81.69	81.03	79.74	82.32	5.За особени заслуги	79.76	77.58	81.57	80.42	77.19	82.57
6.Пенсии за гражданска инвалидност	55.55	54.97	58.03	56.35	55.68	59.03	6.Пенсии за гражданска инвалидност	57.12	56.70	58.83	57.43	57.22	58.31
7.Старост на частни земеделски стопани	85.88	87.40	85.52	86.37	87.69	86.08	7.Старост на частни земеделски стопани	87.05	88.27	86.78	87.68	89.31	87.30
8.С отделен указ	76.79		76.79	77.79		77.79	8.С отделен указ	74.50		74.50	75.50		75.50
9.Социални пенсии за инвалидност	41.24	39.09	43.98	41.45	39.49	44.00	9.Социални пенсии за инвалидност	41.67	39.93	43.95	41.81	40.21	43.93
10.Персонални пенсии	33.53	13.55	43.99	29.02	13.57	38.48	10.Персонални пенсии	26.18	13.33	34.65	22.86	13.26	29.57
11.Социални пенсии за старост	78.65	76.56	80.54	78.15	76.41	79.91	11.Социални пенсии за старост	77.72	76.33	79.24	77.26	76.13	78.57
<b>III. ФОНД "ТРУДОВА ЗЛОПОЛУКА И ПРОФЕСИОНАЛНА БОЛЕСТ"</b>	<b>63.94</b>	<b>61.58</b>	<b>69.30</b>	<b>64.13</b>	<b>61.73</b>	<b>69.65</b>	<b>IV. ФОНД "ТРУДОВА ЗЛОПОЛУКА И ПРОФЕСИОНАЛНА БОЛЕСТ"</b>	<b>64.37</b>	<b>61.96</b>	<b>69.94</b>	<b>64.68</b>	<b>62.20</b>	<b>70.36</b>
<b>А)Пенсии за трудова дейност</b>	<b>63.95</b>	<b>61.60</b>	<b>69.31</b>	<b>64.14</b>	<b>61.74</b>	<b>69.65</b>	<b>А) Пенсии за трудова дейност</b>	<b>64.38</b>	<b>61.97</b>	<b>69.94</b>	<b>64.69</b>	<b>62.20</b>	<b>70.36</b>
1.Инвалидност поради трудова злополука и професионална болест	63.71	61.47	68.95	63.89	61.62	69.27	1.Инвалидност поради трудова злополука и професионална болест	64.15	61.86	69.58	64.48	62.09	70.07
2.Инвалидност поради трудова злополука и професионална болест - ЗПЗСК	76.75	73.72	78.57	77.48	73.99	79.47	2.Инвалидност поради трудова злополука и професионална болест - ЗПЗСК	77.77	74.06	79.85	77.83	74.59	79.90
3.Инвалидност поради трудова злополука и професионална болест - СВОК на ТПК	70.09	66.77	72.49	71.09	67.77	73.49	3.Инвалидност поради трудова злополука и професионална болест - СВОЧ на ТПК	70.97	67.71	73.15	71.18	69.29	72.56
<b>Б) Пенсии за лицата по чл. 69 от КСО</b>	<b>55.07</b>	<b>54.77</b>	<b>57.17</b>	<b>56.07</b>	<b>55.77</b>	<b>58.17</b>	<b>Б) Пенсии за лицата по чл. 69 от КСО</b>	<b>57.07</b>	<b>56.77</b>	<b>59.17</b>	<b>58.07</b>	<b>57.77</b>	<b>60.17</b>
1.Инвалидност поради трудова злополука и професионална болест	55.07	54.77	57.17	56.07	55.77	58.17	1.Инвалидност поради трудова злополука и професионална болест	57.07	56.77	59.17	58.07	57.77	60.17

5. 17 СРЕДНИ ВЪЗРАСТИ НА ПЕНСИОНЕРИТЕ С ЛИЧНИ НОВООТПУСНАТИ ПЕНСИИ за периода 1998-2017 г.

ВИД НА ПЕНСИИТЕ	1998 г.			1999 г.			2000 г.			2001 г.			2002 г.			2003 г.		
	общо	мъже	жени	общо	мъже	жени	общо	мъже	жени	общо	мъже	жени	общо	мъже	жени	общо	мъже	жени
<b>ПЕНСИИ - общо ( I+II+III )</b>	<b>56.5</b>	<b>56.6</b>	<b>56.4</b>	<b>57.3</b>	<b>56.2</b>	<b>58.3</b>	<b>53.5</b>	<b>53.8</b>	<b>53.2</b>	<b>52.5</b>	<b>53.3</b>	<b>51.5</b>	<b>51.5</b>	<b>52.1</b>	<b>50.9</b>	<b>52.5</b>	<b>52.6</b>	<b>51.6</b>
<b>I. Ф О Н Д " П Е Н С И И "</b>							<b>53.5</b>	<b>53.8</b>	<b>53.2</b>	<b>52.5</b>	<b>53.3</b>	<b>51.5</b>	<b>53.0</b>	<b>53.8</b>	<b>52</b>	<b>53.4</b>	<b>54.1</b>	<b>52.6</b>
<b>А)Пенсии за трудова дейност</b>							<b>55.3</b>	<b>56.6</b>	<b>54</b>	<b>54.2</b>	<b>55.5</b>	<b>52.6</b>	<b>53.3</b>	<b>54.4</b>	<b>52</b>	<b>53.8</b>	<b>54.9</b>	<b>52.6</b>
1.Инвалидност поради общо заболяване	49.3	49.4	49.2	49.7	49.7	49.6	48.6	49.7	47.2	49.1	50.2	47.8	49.2	50.3	48.1	50.2	51.4	49.1
2.Пенсии за осигурителен стаж и възраст	58.5	59.9	57.2	59.6	60.1	59.2	57.0	58.4	55.5	57.2	58.4	55.7	57.4	58.6	56.2	57.7	58.8	56.6
3.Пенсии за осигурит. стаж и възраст-ЗПЗСК	82.9	85.8	82.6	83.3	87.8	83.0	84.2	90.8	83.7	84.7	88.0	83.0	87.0		87.0	90.0		90.0
4.Инвалидност - общо забол. - ЗПЗСК	71.0	66.7	72.2	69.0	66.0	70.0				60.5		60.5	59.0	59.0		59.0	59.0	
5.Инвалидност-общо забол.-СВОК на ТПК	51.9	47.3	54.4	52.1	50.5	52.7	47.5		47.5				52.0		52.0	49.0		49.0
6.Пенсии за осигурителен стаж и възраст-СВОК на ТПК	59.4	62.4	58.2	59.4	62.7	58.5	56.7	60.8	55.7	63.0		63.0						
7.Частни занаятчи, търговци и др.	67.5	67.0	69.7	69.1	69.5	68.3	59.8	64.0	57.0	62.7	65.5	56.0						
<b>Б) Пенсии за лицата по чл. 69 от КСО</b>							<b>46.7</b>	<b>46.6</b>	<b>48.2</b>	<b>47.0</b>	<b>46.9</b>	<b>48.9</b>	<b>47.3</b>	<b>47.2</b>	<b>48.3</b>	<b>46.1</b>	<b>46.1</b>	<b>49.1</b>
1.Инвалидност поради общо заболяване	37.1	37.1		40.1	39.8	45.0	39.1	39.1		34.3	34.3		35.9	35.9		46.0	46.0	
2.Пенсии за осигурителен стаж и възраст	51.6	51.6	52.9	48.7	48.7	49.5	46.9	46.8	48.2	47.7	47.6	49.5	47.3	47.3	48.3	46.1	46.1	49.1
<b>II. ФОНД "ПЕНСИИ, НЕСВЪРЗАНИ С ТРУДОВА ДЕЙНОСТ"</b>							<b>39.8</b>	<b>39.2</b>	<b>40.5</b>	<b>35.3</b>	<b>34</b>	<b>36.9</b>	<b>36.2</b>	<b>35.4</b>	<b>37.3</b>	<b>37.2</b>	<b>36.3</b>	<b>38.5</b>
1.Старост/Поборнически/ 2.Пенсии за военна инвалидност	45.9	45.9		37.0	37.0		29.1	29.1		28.0	28.0	21.0	29.5	29.5		30.3	30.4	20.0
3.Народни по отм.чл.28																		
4.Народни по чл.30А	89.0	85.0	93.0	75.0		75.0				79.0	79.0							
5.За особени заслуги	69.0	69.0		72.0	72.0								53.0	53.0				
6.Пенсии за гражданска инвалидност	55.0	46.8	77.5	41.3	42.3	40.0	51.3	51.3		32.5	25.0	40.0	57.0	57.0				
7.Старост на частни земеделски стопани	74.7	74.0	74.9	75.2	73.7	75.6	67.0		67.0									
8.С отделен указ	56.3	47.3	58.5	47.8	16.6	53.9	57.3	13.0	62.2	17.0		17.0	23.0	8.7	66.0	11.5	12.0	10.5
9.Социални пенсии за инвалидност	42.0	39.7	45.0	42.9	40.4	46.1	39.7	39.2	40.4	35.3	34.0	37.0	34.8	34.3	35.6	35.9	34.9	37.3
10.Персонални пенсии							29.0	13.0	31.3	12.7	4.0	19.3	10.0	10.0	10.0	8.8	10.0	7.7
11.Социални пенсии за старост													71.3	71.1	71.5	71.4	71.5	71.3
<b>III. ФОНД "ТРУДОВА ЗЛОПОЛУКА И ПРОФЕСИОНАЛНА БОЛЕСТ"</b>							<b>47.0</b>	<b>46.5</b>	<b>48.1</b>	<b>45.0</b>	<b>44.3</b>	<b>47.1</b>	<b>45.4</b>	<b>45.5</b>	<b>45.3</b>	<b>46.3</b>	<b>46.1</b>	<b>47</b>
<b>А)Пенсии за трудова дейност</b>							<b>47.0</b>	<b>46.6</b>	<b>48.1</b>	<b>45.0</b>	<b>44.3</b>	<b>47.1</b>	<b>45.4</b>	<b>45.5</b>	<b>45.3</b>	<b>46.3</b>	<b>46.1</b>	<b>47</b>
1.Инвалидност поради трудова злополука и професионална болест	58.2	56.7	60.7	51.3	50.1	54.2	47.0	46.6	48.1	45.0	44.3	47.1	45.4	45.5	45.3	46.3	46.1	47.0
2.Инвалидност поради трудова злополука и професионална болест - ЗПЗСК	74.7	76.1	73.2	71.4	70.7	73.5												
3.Инвалидност поради трудова злополука и професионална болест - СВОК на ТПК	61.3	41.0	71.5															
<b>Б) Пенсии за лицата по чл. 69 от КСО</b>	<b>54.0</b>	<b>54.0</b>		<b>31.7</b>	<b>31.7</b>		<b>44.0</b>	<b>44.0</b>										
1.Инвалидност поради трудова злополука и професионална болест	54.0	54.0		31.7	31.7		44.0	44.0										

5. 17 СРЕДНИ ВЪЗРАСТИ НА ПЕНСИОНЕРИТЕ С ЛИЧНИ НОВООТПУСНАТИ ПЕНСИИ за периода 1998-2017 г.

/продължение/

ВИД НА ПЕНСИИТЕ	2004 г.			2005 г.			2006 г.			2007 г.			2008 г.			2009 г.		
	общо	мъже	жени	общо	мъже	жени	общо	мъже	жени	общо	мъже	жени	общо	мъже	жени	общо	мъже	жени
<b>ПЕНСИИ - общо ( I+II+III )</b>	<b>52.3</b>	<b>52.7</b>	<b>52.0</b>	<b>53.6</b>	<b>54.6</b>	<b>52.5</b>	<b>54.9</b>	<b>55.9</b>	<b>53.6</b>	<b>55.9</b>	<b>56.9</b>	<b>54.4</b>	<b>56.1</b>	<b>57.0</b>	<b>54.7</b>	<b>56.2</b>	<b>56.9</b>	<b>55.1</b>
<b>I. Ф О Н Д " П Е Н С И И "</b>	<b>53.5</b>	<b>54.1</b>	<b>52.9</b>	<b>54.8</b>	<b>56.0</b>	<b>53.4</b>	<b>56.1</b>	<b>57.3</b>	<b>54.6</b>	<b>57.0</b>	<b>58.1</b>	<b>55.4</b>	<b>57.1</b>	<b>58.1</b>	<b>55.7</b>	<b>57.2</b>	<b>58.0</b>	<b>56.0</b>
<b>А)Пенсии за трудова дейност</b>	<b>54</b>	<b>55.1</b>	<b>52.9</b>	<b>54.8</b>	<b>56.1</b>	<b>53.4</b>	<b>56.2</b>	<b>57.4</b>	<b>54.6</b>	<b>57.0</b>	<b>58.2</b>	<b>55.4</b>	<b>57.3</b>	<b>58.4</b>	<b>55.7</b>	<b>57.4</b>	<b>58.5</b>	<b>56.0</b>
1.Инвалидност поради общо заболяване	50.8	51.9	49.7	51.1	52.3	50.0	50.9	52.2	49.5	50.9	52.1	49.5	51.3	52.5	50.0	51.5	52.6	50.4
2.Пенсии за осигурителен стаж и възраст	58.0	59.0	57.0	58.8	59.8	57.6	59.8	60.8	58.6	60.3	61.2	59.1	60.6	61.2	59.6	60.8	61.4	59.9
3.Пенсии за осигурит. стаж и възраст-ЗПЗСК													84.0		84.0			
4.Инвалидност - общо забол. - ЗПЗСК																		
5.Инвалидност-общо забол.-СВОК на ТПК																		
6.Пенсии за осигурителен стаж и възраст-СВОК на ТПК																		
7.Частни занаятчии, търговци и др.																		
<b>Б) Пенсии за лицата по чл. 69 от КСО</b>	<b>46.0</b>	<b>45.9</b>	<b>47.8</b>	<b>50.2</b>	<b>50.1</b>	<b>53.9</b>	<b>50.4</b>	<b>50.4</b>	<b>53.0</b>	<b>51.3</b>	<b>51.3</b>	<b>53.4</b>	<b>50.0</b>	<b>50.0</b>	<b>51.3</b>	<b>50.4</b>	<b>50.3</b>	<b>52.9</b>
1.Инвалидност поради общо заболяване	41.8	40.6	47.0	38.1	38.1													
2.Пенсии за осигурителен стаж и възраст	46.0	45.9	47.8	50.3	50.2	53.9	50.4	50.4	53.0	51.3	51.3	53.4	50.0	50.0	51.3	50.4	50.3	52.9
<b>II. ФОНД "ПЕНСИИ, НЕСВЪРЗАНИ С ТРУДОВА ДЕЙНОСТ"</b>	<b>36.7</b>	<b>36</b>	<b>37.6</b>	<b>36.7</b>	<b>36.2</b>	<b>37.3</b>	<b>34.8</b>	<b>34.9</b>	<b>34.8</b>	<b>35.5</b>	<b>35.8</b>	<b>34.9</b>	<b>36.9</b>	<b>37.3</b>	<b>36.1</b>	<b>36.2</b>	<b>36.7</b>	<b>35.3</b>
1.Старост/Поборнически/																		
2.Пенсии за военна инвалидност	33.1	33.1		33.2	33.2		32.5	32.5		33.6	33.6		40.3	40.3		38.2	38.2	
3.Народни по отм.чл.28																		
4.Народни по чл.30А																		
5.За особени заслуги										63.0		63.0						
6.Пенсии за гражданска инвалидност													53.0	53.0				
7.Старост на частни земеделски стопани																		
8.С отделен указ	38.0		38.0	10.5	9.3	13.0	10.0	10.0										
9.Социални пенсии за инвалидност	35.3	34.4	36.5	34.6	34.1	35.4	32.5	32.3	32.7	32.7	33.1	32.0	33.7	34.2	33.0	32.9	33.5	31.8
10.Персонални пенсии	14.4	12.3	16.7	19.8	5.8	33.6	14.3	9.6	18.7	12.2	8.3	15.8	15.3	9.4	21.5	9.9	10.5	9.2
11.Социални пенсии за старост	71.4	71.2	71.7	71.6	71.5	71.7	71.7	71.5	72	71.2	71.1	71.4	71.4	71.4	71.5	72	72.1	71.7
<b>III. ФОНД "ТРУДОВА ЗЛОПОЛУКА И ПРОФЕСИОНАЛНА БОЛЕСТ"</b>	<b>46.7</b>	<b>46.3</b>	<b>48.7</b>	<b>44.4</b>	<b>44.5</b>	<b>43.7</b>	<b>42.9</b>	<b>43.1</b>	<b>42.3</b>	<b>44.1</b>	<b>43.2</b>	<b>48.9</b>	<b>45.3</b>	<b>45.0</b>	<b>46.6</b>	<b>46.7</b>	<b>45.3</b>	<b>50.9</b>
<b>А)Пенсии за трудова дейност</b>	<b>46.7</b>	<b>46.3</b>	<b>48.7</b>	<b>44.4</b>	<b>44.5</b>	<b>43.7</b>	<b>42.9</b>	<b>43.1</b>	<b>42.3</b>	<b>44.1</b>	<b>43.2</b>	<b>48.9</b>	<b>45.3</b>	<b>45.0</b>	<b>46.6</b>	<b>46.7</b>	<b>45.3</b>	<b>50.9</b>
1.Инвалидност поради трудова злополука и професионална болест	46.7	46.3	48.7	44.4	44.5	43.7	42.9	43.1	42.3	44.1	43.2	48.9	45.3	45.0	46.6	46.7	45.3	50.9
2.Инвалидност поради трудова злополука и професионална болест - ЗПЗСК																		
3.Инвалидност поради трудова злополука и професионална болест - СВОК на ТПК																		
<b>Б) Пенсии за лицата по чл. 69 от КСО</b>	<b>39.0</b>	<b>39.0</b>																
1.Инвалидност поради трудова злополука и професионална болест	39.0	39.0																

5. 17 СРЕДНИ ВЪЗРАСТИ НА ПЕНСИОНЕРИТЕ С ЛИЧНИ НОВООТПУСНАТИ ПЕНСИИ за периода 1998-2017 г.

/продължение/

ВИД НА ПЕНСИИТЕ	2010 г.			2011 г.			2012 г.			2013 г.			2014 г.		
	общо	мъже	жени	общо	мъже	жени	общо	мъже	жени	общо	мъже	жени	общо	мъже	жени
<b>ПЕНСИИ - общо ( I+II+III )</b>	<b>57.0</b>	<b>57.0</b>	<b>56.9</b>	<b>56.9</b>	<b>57.1</b>	<b>56.7</b>	<b>56.2</b>	<b>56.5</b>	<b>55.8</b>	<b>56.2</b>	<b>56.6</b>	<b>55.7</b>	<b>57.6</b>	<b>57.9</b>	<b>57.2</b>
<b>I. Ф О Н Д " П Е Н С И И "</b>	<b>57.8</b>	<b>58.0</b>	<b>57.6</b>	<b>57.9</b>	<b>58.2</b>	<b>57.5</b>	<b>57.3</b>	<b>57.7</b>	<b>56.7</b>	<b>57.4</b>	<b>58</b>	<b>56.7</b>	<b>58.5</b>	<b>59</b>	<b>57.9</b>
<b>А)Пенсии за трудова дейност</b>	<b>58.1</b>	<b>58.6</b>	<b>57.7</b>	<b>58.1</b>	<b>58.7</b>	<b>57.5</b>	<b>57.6</b>	<b>58.3</b>	<b>56.8</b>	<b>57.5</b>	<b>58.3</b>	<b>56.7</b>	<b>58.7</b>	<b>59.3</b>	<b>57.9</b>
1.Инвалидност поради общо заболяване	51.5	52.5	50.5	51.6	52.6	50.4	51.7	52.9	50.5	52.1	53.1	51.0	52.5	53.4	51.4
2.Пенсии за осигурителен стаж и възраст	61.1	61.7	60.5	61.3	61.9	60.6	61.4	62.0	60.7	61.6	62.1	61.1	62.1	62.6	61.5
3.Пенсии за осигурит. стаж и възраст-ЗПЗСК															
4.Инвалидност - общо забол. - ЗПЗСК															
5.Инвалидност-общо забол.-СВОК на ТПК															
6.Пенсии за осигурителен стаж и възраст-СВОК на ТПК															
7.Частни занаятчии, търговци и др.															
<b>Б) Пенсии за лицата по чл. 69 от КСО</b>	<b>50.6</b>	<b>50.5</b>	<b>53.4</b>	<b>49.4</b>	<b>49.3</b>	<b>51.4</b>	<b>49.7</b>	<b>49.5</b>	<b>53.4</b>	<b>50.5</b>	<b>50.4</b>	<b>53.7</b>	<b>52.8</b>	<b>52.7</b>	<b>55.1</b>
1.Инвалидност поради общо заболяване															
2.Пенсии за осигурителен стаж и възраст	50.6	50.5	53.4	49.4	49.3	51.4	49.7	49.5	53.4	50.5	50.4	53.7	52.8	52.7	55.1
<b>II. ФОНД "ПЕНСИИ, НЕСВЪРЗАНИ С ТРУДОВА ДЕЙНОСТ"</b>	<b>35.7</b>	<b>36.2</b>	<b>34.9</b>	<b>34.6</b>	<b>35.5</b>	<b>33</b>	<b>35.3</b>	<b>36.1</b>	<b>33.9</b>	<b>35.9</b>	<b>36.6</b>	<b>34.6</b>	<b>36.6</b>	<b>37.7</b>	<b>34.5</b>
1.Старост/Поборнически/															
2.Пенсии за военна инвалидност	35.6	35.6		40.1	40.1		41.0	41.0		38.6	38.6		42.2	42.2	
3.Народни по отм.чл.28															
4.Народни по чл.30А															
5.За особени заслуги															
6.Пенсии за гражданска инвалидност													40.0	40.0	
7.Старост на частни земеделски стопани															
8.С отделен указ															
9.Социални пенсии за инвалидност	32.9	33.5	32.0	32.2	33.2	30.4	32.1	33.1	30.4	32.8	33.8	31.0	34.2	35.2	32.3
10.Персонални пенсии	10.7	11.8	9.8	12	10.2	13.3	11.3	9.7	12.8	12.5	10.7	14.1	9.9	9.3	10.3
11.Социални пенсии за старост	71.7	72	71.4	71.4	71.4	71.3	71.2	71.2	71.2	71.2	71.2	71.3	71	71.1	70.9
<b>III. ФОНД "ТРУДОВА ЗЛОПОЛУКА И ПРОФЕСИОНАЛНА БОЛЕСТ"</b>	<b>46.2</b>	<b>45.2</b>	<b>49.2</b>	<b>48.1</b>	<b>47.7</b>	<b>49.6</b>	<b>47.9</b>	<b>46.6</b>	<b>53.1</b>	<b>47.6</b>	<b>46.9</b>	<b>50.2</b>	<b>44.6</b>	<b>43.7</b>	<b>48.4</b>
<b>А)Пенсии за трудова дейност</b>	<b>46.2</b>	<b>45.2</b>	<b>49.2</b>	<b>48.1</b>	<b>47.7</b>	<b>49.6</b>	<b>47.9</b>	<b>46.6</b>	<b>53.1</b>	<b>47.6</b>	<b>46.9</b>	<b>50.2</b>	<b>44.6</b>	<b>43.7</b>	<b>48.4</b>
1.Инвалидност поради трудова злополука и професионална болест	46.2	45.2	49.2	48.1	47.7	49.6	47.9	46.6	53.1	47.6	46.9	50.2	44.6	43.7	48.4
2.Инвалидност поради трудова злополука и професионална болест - ЗПЗСК															
3.Инвалидност поради трудова злополука и професионална болест - СВОК на ТПК															
<b>Б) Пенсии за лицата по чл. 69 от КСО</b>															
1.Инвалидност поради трудова злополука и професионална болест															



5. 17 СРЕДНИ ВЪЗРАСТИ НА ПЕНСИОНЕРИТЕ С ЛИЧНИ НОВООТПУСНАТИ ПЕНСИИ за периода 1998-2017 г.

/продължение и край/

ВИД НА ПЕНСИИТЕ	2015 г.			ВИД НА ПЕНСИИТЕ	2016 г.			2017 г.		
	общо	мъже	жени		общо	мъже	жени	общо	мъже	жени
<b>ПЕНСИИ - общо ( I+II+III )</b>	<b>58.0</b>	<b>58.0</b>	<b>58.0</b>	<b>ПЕНСИИ - общо ( I+II+III+IV )</b>	<b>57.8</b>	<b>57.5</b>	<b>58.1</b>	<b>58.3</b>	<b>58.2</b>	<b>58.3</b>
<b>I. ФОНД "ПЕНСИИ"</b>	<b>58.9</b>	<b>59.08</b>	<b>58.72</b>							
<b>А)Пенсии за трудова дейност</b>	<b>59.23</b>	<b>59.72</b>	<b>58.74</b>	<b>I. ФОНД "ПЕНСИИ"</b>	<b>59.44</b>	<b>59.91</b>	<b>58.99</b>	<b>59.5</b>	<b>59.9</b>	<b>59.2</b>
1.Инвалидност поради общо заболяване	53.0	53.8	52.0	1.Инвалидност поради общо заболяване	52.9	53.8	52.0	53.1	53.8	52.3
2.Пенсии за осигурителен стаж и възраст	62.3	62.9	61.8	2.Пенсии за осигурителен стаж и възраст	62.7	63.3	62.1	62.7	63.4	62.2
3.Пенсии за осигурит. стаж и възраст-ЗПЗСК				3.Пенсии за осигурит. стаж и възраст-ЗПЗСК						
4.Инвалидност - общо забол. - ЗПЗСК				4.Инвалидност - общо забол. - ЗПЗСК						
5.Инвалидност-общо забол.-СВОК на ТПК				5.Инвалидност-общо забол.-СВОК на ТПК						
6.Пенсии за осигурителен стаж и възраст-СВОК на ТПК				6.Пенсии за осигурителен стаж и възраст-СВОК на ТПК						
7.Частни занаятчи, търговци и др.				7.Частни занаятчи, търговци и др.						
<b>Б) Пенсии за лицата по чл. 69 от КСО</b>	<b>50.3</b>	<b>50.2</b>	<b>52.4</b>	<b>II. ФОНД "ПЕНСИИ ЗА ЛИЦАТА ПО ЧЛ. 69 ОТ КСО"</b>	<b>50.3</b>	<b>50.2</b>	<b>52.6</b>	<b>51.5</b>	<b>51.3</b>	<b>54.9</b>
1.Инвалидност поради общо заболяване				1.Инвалидност поради общо заболяване						
2.Пенсии за осигурителен стаж и възраст	50.3	50.2	52.4	2.Пенсии за осигурителен стаж и възраст	50.3	50.2	52.6	51.5	51.3	54.9
<b>II. ФОНД "ПЕНСИИ, НЕСВЪРЗАНИ С ТРУДОВА ДЕЙНОСТ"</b>	<b>36.8</b>	<b>37.9</b>	<b>34.9</b>	<b>III. ФОНД "ПЕНСИИ, НЕСВЪРЗАНИ С ТРУДОВА ДЕЙНОСТ"</b>	<b>37.5</b>	<b>38.7</b>	<b>35.5</b>	<b>37.9</b>	<b>38.8</b>	<b>36.3</b>
1.Старост/Поборнически/				1.Старост/Поборнически/						
2.Пенсии за военна инвалидност	47.4	47.4		2.Пенсии за военна инвалидност	44.2	44.2		54.5	54.5	
3.Народни по отм.чл.28				3.Народни по отм.чл.28						
4.Народни по чл.30А				4.Народни по чл.30А						
5.За особени заслуги				5.За особени заслуги						
6.Пенсии за гражданска инвалидност				6.Пенсии за гражданска инвалидност						
7.Старост на частни земеделски стопани				7.Старост на частни земеделски стопани						
8.С отделен указ				8.С отделен указ						
9.Социални пенсии за инвалидност	34.6	35.6	32.8	9.Социални пенсии за инвалидност	34.7	36.1	32.5	35.0	35.6	34.0
10.Персонални пенсии	10.6	11.0	10.2	10.Персонални пенсии	11.4	10.7	12.1	11.4	11.6	11.1
11.Социални пенсии за старост	70.9	70.8	71.0	11.Социални пенсии за старост	71.1	70.9	71.3	70.9	70.8	71.0
<b>III. ФОНД "ТРУДОВА ЗЛОПОЛУКА И ПРОФЕСИОНАЛНА БОЛЕСТ"</b>	<b>46.2</b>	<b>45.8</b>	<b>48.8</b>	<b>IV. ФОНД "ТРУДОВА ЗЛОПОЛУКА И ПРОФЕСИОНАЛНА БОЛЕСТ"</b>	<b>48.2</b>	<b>46.6</b>	<b>53.5</b>	<b>45.6</b>	<b>44.9</b>	<b>47.8</b>
<b>А)Пенсии за трудова дейност</b>	<b>46.2</b>	<b>45.8</b>	<b>48.8</b>	<b>А) Пенсии за трудова дейност</b>	<b>48.2</b>	<b>46.6</b>	<b>53.5</b>	<b>45.6</b>	<b>44.9</b>	<b>47.8</b>
1.Инвалидност поради трудова злополука и професионална болест	46.2	45.8	48.8	1.Инвалидност поради трудова злополука и професионална болест	48.2	46.6	53.5	45.6	44.9	47.8
2.Инвалидност поради трудова злополука и професионална болест - ЗПЗСК				2.Инвалидност поради трудова злополука и професионална болест - ЗПЗСК						
3.Инвалидност поради трудова злополука и професионална болест - СВОК на ТПК				3.Инвалидност поради трудова злополука и професионална болест - СВОК на ТПК						
<b>Б) Пенсии за лицата по чл. 69 от КСО</b>				<b>Б) Пенсии за лицата по чл. 69 от КСО</b>						
1.Инвалидност поради трудова злополука и професионална болест				1.Инвалидност поради трудова злополука и професионална болест						

**5.18 СРЕДНИ ВЪЗРАСТИ НА ПЕНСИОНЕРИТЕ С ЛИЧНИ ПЕНСИИ ЗА  
ОСИГУРИТЕЛЕН СТАЖ И ВЪЗРАСТ ОБЩО, ПО КАТЕГОРИИ ТРУД И ПОЛ НА ЛИЦАТА за 2008-2017 г.**

КАТЕГОРИЯ ТРУД	2008 г.												2009 г.											
	ОБЩО			чл.68 от КСО			СВОК на ТПК			чл.69 от КСО			ОБЩО			чл.68 от КСО			СВОК на ТПК			чл.69 от КСО		
	общо	мъже	жени	общо	мъже	жени	общо	мъже	жени	общо	мъже	жени	общо	мъже	жени	общо	мъже	жени	общо	мъже	жени	общо	мъже	жени
<b>I. СЪСТОЯНИЕ към 31.12.</b>																								
<b>ОБЩО -вс.категории</b>	<b>70.9</b>	<b>70.3</b>	<b>71.3</b>	<b>71.3</b>	<b>71.4</b>	<b>71.3</b>	<b>75.3</b>	<b>76.9</b>	<b>74.9</b>	<b>62.3</b>	<b>62.3</b>	<b>64.0</b>	<b>71.2</b>	<b>70.4</b>	<b>71.7</b>	<b>71.6</b>	<b>71.5</b>	<b>71.7</b>	<b>76.0</b>	<b>77.6</b>	<b>75.7</b>	<b>62.6</b>	<b>62.6</b>	<b>64.2</b>
I категория труд	67.4	68.1	65.3	67.7	69.1	65.2	67.7	68.2	66.3	67.0	67.0	67.2	68.4	69.1	66.2	68.6	70	66.1	68.6	69.3	67.3	68.0	68.0	68.1
II категория труд	71.0	72.7	67.7	71.0	72.7	67.7	69.7	73.3	67.5	75.1	75.2	71.9	71.8	73.6	68.7	71.8	73.6	68.7	70.6	74.2	68.5	76.3	76.4	73.3
III категория труд	73.7	76.4	72.9	73.7	76.4	72.8	76.0	77.9	75.7	69.6	69.0	78.4	74.1	76.7	73.3	74.1	76.7	73.3	76.8	78.6	76.5	70.9	70.3	78.7
Осигурителен стаж, превърнат в съотношение 1 към 3	70.0	69.7	73.7	71.0	70.8	73.7				59.3	59.3		70.5	70.2	74.2	71.5	71.3	74.2				60.0	60.0	
Осигурителен стаж, превърнат в съотношение 1 към 2	71.3	71.3		90.3	90.3					69.4	69.4		69.5	70.4	60.4	60.4		60.4				70.4	70.4	
Смесен осигурителен стаж Непоказани	66.3	66.2	66.3	67.0	67.4	66.4	71.0	74.7	69.7	61.2	61.1	62.5	66.6	66.5	66.8	67.3	67.6	66.8	71.9	75.5	70.6	61.5	61.4	62.5
	78.9	80.5	78.4	78.7	80.0	78.4				89.6	89.8	89.2	799	82.0	79.1	79.6	81.6	79.1				90.0	90.0	
<b>II. НОВООТПУСНАТИ</b>																								
<b>ОБЩО -вс.категории</b>	<b>60.2</b>	<b>60.6</b>	<b>59.6</b>	<b>60.6</b>	<b>61.2</b>	<b>59.6</b>				<b>50.0</b>	<b>50.0</b>	<b>51.3</b>	<b>60.2</b>	<b>60.6</b>	<b>59.9</b>	<b>60.8</b>	<b>61.4</b>	<b>59.9</b>				<b>50.4</b>	<b>50.3</b>	<b>52.9</b>
I категория труд	52.5	51.7	57.0	57.8	58.2	57.0				48.5	48.5		49.9	49.9	50.1	63.1	64.1	60.9				48.9	49.1	48.3
II категория труд	57.2	64.1	54.8	57.2	64.1	54.8							57.5	63.3	54.7	57.5	63.3	54.7						
III категория труд	61.5	64.1	60.2	61.5	64.1	60.2							62	64.1	60.8	62	64.1	60.8						
Осигурителен стаж, превърнат в съотношение 1 към 3	56.9	56.9		56.9	56.9								54.9	56.9	60.9	58.8	58	60.9				39.3	39.3	
Осигурителен стаж, превърнат в съотношение 1 към 2	63.4	63.4		63.4	63.4								60.3		60.3	60.3		60.3						
Смесен осигурителен стаж	59.5	59.8	58.6	60.0	60.4	58.6				50.0	50.0	51.3	59.4	59.6	58.7	60.2	60.7	58.8				50.4	50.4	53.2

**5.18 СРЕДНИ ВЪЗРАСТИ НА ПЕНСИОНЕРИТЕ С ЛИЧНИ ПЕНСИИ ЗА  
ОСИГУРИТЕЛЕН СТАЖ И ВЪЗРАСТ ОБЩО, ПО КАТЕГОРИИ ТРУД И ПОЛ НА ЛИЦАТА за 2008-2017 г.**

/продължение/

КАТЕГОРИЯ ТРУД	2010 г.												2011 г.											
	ОБЩО			чл.68 от КСО			СВОК на ТПК			чл.69 от КСО			ОБЩО			чл.68 от КСО			СВОК на ТПК			чл.69 от КСО		
	общо	мъже	жени	общо	мъже	жени	общо	мъже	жени	общо	мъже	жени	общо	мъже	жени	общо	мъже	жени	общо	мъже	жени	общо	мъже	жени
<b>I. СЪСТОЯНИЕ към 31.12.</b>																								
<b>ОБЩО -вс.категории</b>	<b>71.3</b>	<b>70.5</b>	<b>71.9</b>	<b>71.7</b>	<b>71.6</b>	<b>71.9</b>	<b>76.7</b>	<b>78.3</b>	<b>76.4</b>	<b>62.8</b>	<b>62.8</b>	<b>64.1</b>	<b>71.5</b>	<b>70.7</b>	<b>72</b>	<b>71.9</b>	<b>71.7</b>	<b>72</b>	<b>77.4</b>	<b>79.1</b>	<b>77.1</b>	<b>63.1</b>	<b>63.1</b>	<b>64.2</b>
I категория труд	69.2	70	67.1	69.4	70.9	67	69.8	70.6	68.3	69	69	69	70.1	70.9	67.9	70.3	71.8	67.9	70.3	71.3	68.8	69.8	69.8	69.4
II категория труд	72.7	74.5	69.6	72.7	74.5	69.6	71.6	75.2	69.5	76.9	76.9	74.3	73.6	75.4	70.5	73.6	75.4	70.5	72.5	76.2	70.5	77.6	77.7	75.3
III категория труд	74.2	76.8	73.4	74.1	76.8	73.4	77.5	79.4	77.2	72	71.5	78.9	74.4	76.9	73.6	74.3	76.9	73.6	78.2	80.2	77.9	73	72.4	79.9
Осигурителен стаж, превърнат в съотношение 1 към 3	71.1	70.9	73.8	72.1	71.9	73.8				61.3	61.3		71.8	71.7	73.7	72.7	72.7	73.7				62.6	62.6	
Осигурителен стаж, превърнат в съотношение 1 към 2	72.1	73.3	60.7	60.7		60.7				73.3	73.3		71.5	71.5								71.5	71.5	
Смесен осигурителен стаж Непоказани	66.9	66.8	67.1	67.6	67.9	67.1	72.7	76.2	71.5	61.6	61.6	62.4	67.2	67.1	67.4	67.9	68.2	67.5	73.5	76.9	72.4	62.0	61.9	62.5
	79.8	82.7	79.0	79.7	82.1	79.0				91.0	91.0		80.4	83.1	79.6	80.2	82.5	79.6				92.0	92.0	
<b>II. НОВООТПУСНАТИ</b>																								
<b>ОБЩО -вс.категории</b>	<b>60.5</b>	<b>60.5</b>	<b>60.4</b>	<b>61.1</b>	<b>61.7</b>	<b>60.5</b>				<b>50.6</b>	<b>50.5</b>	<b>53.4</b>	<b>60.8</b>	<b>61.0</b>	<b>60.6</b>	<b>61.3</b>	<b>61.9</b>	<b>60.6</b>				<b>49.4</b>	<b>49.3</b>	<b>51.4</b>
I категория труд	52.2	50.3	56	61.6	64.3	58.1				50.7	48.5	55.6	50.9	48.5	55.9	60.7	63.3	60.2				49	48	52.6
II категория труд	58.9	64.5	56.6	58.9	64.5	56.6							58.7	64.5	56	58.7	64.5	56						
III категория труд	61.8	64.2	61	61.8	64.2	61							61.9	64.1	61.1	61.9	64.1	61.1						
Осигурителен стаж, превърнат в съотношение 1 към 3	56.4	53.8	60.3	56.4	53.8	60.3							58.2	56.7	60.3	58.9	57.4	60.3				55.3	55.3	
Осигурителен стаж, превърнат в съотношение 1 към 2	60.7		60.7	60.7		60.7							50.7	50.7		63.3	63.3					44.4	44.4	
Смесен осигурителен стаж	59.5	59.5	59.5	60.5	60.9	59.6				50.6	50.5	53.1	59.8	59.9	59.6	60.7	61.1	59.7				49.4	49.4	51.3

**5.18 СРЕДНИ ВЪЗРАСТИ НА ПЕНСИОНЕРИТЕ С ЛИЧНИ ПЕНСИИ ЗА  
ОСИГУРИТЕЛЕН СТАЖ И ВЪЗРАСТ ОБЩО, ПО КАТЕГОРИИ ТРУД И ПОЛ НА ЛИЦАТА за 2008-2017 г.**

/продължение/

КАТЕГОРИЯ ТРУД	2012 г.												2013 г.											
	ОБЩО			чл.68 от КСО			СВОК на ТПК			чл.69 от КСО			ОБЩО			чл.68 от КСО			СВОК на ТПК			чл.69 от КСО		
	общо	мъже	жени	общо	мъже	жени	общо	мъже	жени	общо	мъже	жени	общо	мъже	жени	общо	мъже	жени	общо	мъже	жени	общо	мъже	жени
<b>I. СЪСТОЯНИЕ към 31.12.</b>																								
<b>ОБЩО -вс.категории</b>	<b>71.8</b>	<b>71</b>	<b>72.4</b>	<b>72.2</b>	<b>72</b>	<b>72.4</b>	<b>78.2</b>	<b>79.9</b>	<b>77.8</b>	<b>63.4</b>	<b>63.3</b>	<b>64.3</b>	<b>72.1</b>	<b>71.2</b>	<b>72.8</b>	<b>72.6</b>	<b>72.3</b>	<b>72.7</b>	<b>78.9</b>	<b>80.7</b>	<b>78.5</b>	<b>63.8</b>	<b>63.8</b>	<b>64.8</b>
I категория труд	70.9	71.7	68.8	71.1	72.7	68.7	71.5	72.7	69.8	70.6	70.6	70.2	71.7	72.5	69.7	71.9	73.5	69.6	72.6	73.7	71.1	71.3	71.4	71.0
II категория труд	74.4	76.3	71.5	74.4	76.3	71.5	73.5	77.2	71.5	78.7	78.7	76.3	75.3	77.2	72.4	75.3	77.2	72.4	74.3	78	72.4	78.9	79	77.3
III категория труд	74.6	77.1	73.9	74.6	77.1	73.9	78.9	80.9	78.6	73.8	73.1	80.9	74.9	77.3	74.3	74.9	77.3	74.2	79.6	81.7	79.3	74.7	74	82.9
Осигурителен стаж, превърнат в съотношение 1 към 3	72.6	72.4	75.3	73.4	73.2	75.3				64.2	64.2		73.4	73.4	73.7	74.1	74.1	73.7				65.3	65.3	
Осигурителен стаж, превърнат в съотношение 1 към 2	74.1	74.1								74.1	74.1		75.1	75.1								75.1	75.1	
Смесен осигурителен стаж Непоказани	67.7	67.6	67.9	68.4	68.7	68	74.5	77.8	73.5	62.2	62.2	62.6	68.2	68	68.5	68.9	69.1	68.5	75.4	78.7	74.3	62.7	62.7	63.1
	81.5	84.1	80.7	81.3	83.5	80.7				93.0	93.3		82.1	83.7	81.6	81.9	82.8	81.6				94.0	94.0	
<b>II. НОВООТПУСНАТИ</b>																								
<b>ОБЩО -вс.категории</b>	<b>60.6</b>	<b>60.6</b>	<b>60.7</b>	<b>61.4</b>	<b>62.0</b>	<b>60.7</b>				<b>49.7</b>	<b>49.5</b>	<b>53.4</b>	<b>61.2</b>	<b>61.3</b>	<b>61.1</b>	<b>61.6</b>	<b>62.1</b>	<b>61.1</b>				<b>50.5</b>	<b>50.4</b>	<b>53.7</b>
I категория труд	56.3	54.1	59.8	61.9	64.2	60.4				48.6	47.9	54.7	60.2	58.5	61.2	62.4	64.7	61.5				51.2	49.8	57
II категория труд	60.3	66.7	56.5	60.3	66.7	56.5							60.5	65.6	57.2	60.5	65.6	57.2						
III категория труд	62.2	64.5	61.3	62.2	64.5	61.3							62.7	64.7	61.8	62.7	64.7	61.8						
Осигурителен стаж, превърнат в съотношение 1 към 3	64.3	64.7	64.0	64.3	64.7	64.0							60.9	69.5	52.3	60.9	69.5	52.3						
Осигурителен стаж, превърнат в съотношение 1 към 2	54.2	54.2		67.0	67.0					41.4	41.4		37.2	37.2								37.2	37.2	
Смесен осигурителен стаж	59.5	59.9	59.4	60.7	61.1	59.5				49.8	49.6	53.4	60.2	60.3	59.8	60.8	61.3	59.8				50.5	50.4	53.4

**5.18 СРЕДНИ ВЪЗРАСТИ НА ПЕНСИОНЕРИТЕ С ЛИЧНИ ПЕНСИИ ЗА  
ОСИГУРИТЕЛЕН СТАЖ И ВЪЗРАСТ ОБЩО, ПО КАТЕГОРИИ ТРУД И ПОЛ НА ЛИЦАТА за 2008-2017 г.**

/продължение/

КАТЕГОРИЯ ТРУД	2014 г.												2015 г.											
	ОБЩО			чл.68 от КСО			СВОК на ТПК			чл.69 от КСО			ОБЩО			чл.68 от КСО			СВОК на ТПК			чл.69 от КСО		
	общо	мъже	жени	общо	мъже	жени	общо	мъже	жени	общо	мъже	жени	общо	мъже	жени	общо	мъже	жени	общо	мъже	жени	общо	мъже	жени
<b>I. СЪСТОЯНИЕ към 31.12.</b>																								
<b>ОБЩО -вс.категории</b>	<b>72.3</b>	<b>71.4</b>	<b>73</b>	<b>72.7</b>	<b>72.4</b>	<b>73.0</b>	<b>79.5</b>	<b>81.4</b>	<b>79.2</b>	<b>64.2</b>	<b>64.2</b>	<b>65.0</b>	<b>72.42</b>	<b>71.47</b>	<b>73.11</b>	<b>72.86</b>	<b>72.49</b>	<b>73.10</b>	<b>80.22</b>	<b>82.11</b>	<b>79.92</b>	<b>64.33</b>	<b>64.31</b>	<b>64.99</b>
I категория труд	72.5	73.3	70.6	72.7	74.4	70.5	73.6	74.8	72.1	72.1	72.1	71.8	73.28	74.05	71.50	73.57	75.22	71.44	74.76	75.83	73.14	72.73	72.74	72.55
II категория труд	76.1	78.1	73.3	76.1	78.1	73.3	75.2	79.2	73.3	79.4	79.4	78.3	76.88	78.95	74.23	76.88	78.95	74.23	75.91	79.99	74.17	79.87	79.90	79.29
III категория труд	75.0	77.3	74.4	75	77.3	74.4	80.3	82.5	80.0	75.6	74.8	83.9	75.04	77.15	74.50	75.01	77.13	74.46	80.96	83.17	80.67	76.33	75.51	84.32
Осигурителен стаж, превърнат в съотношение 1 към 3	74.0	74.0	74.7	74.7	74.7	74.7							66.1	66.1		74.30	74.20	75.71	74.95	74.89	75.71			
Осигурителен стаж, превърнат в съотношение 1 към 2	76.1	76.1								76.1	76.1		79.37	79.37								79.37	79.37	
Смесен осигурителен стаж Непоказани	68.5	68.4	68.9	69.2	69.4	68.9	76.1	79.1	75.3	63.1	63.1	63.3	68.87	68.67	69.26	69.57	69.74	69.30	77.02	79.87	76.24	63.32	63.32	63.30
	83.3	84.0	83.1	83.1	82.9	83.1				95.0	95.0		83.67	85.68	83.08	83.38	84.54	83.08				96.00	96.00	
<b>II. НОВООТПУСНАТИ</b>																								
<b>ОБЩО -вс.категории</b>	<b>61.7</b>	<b>61.8</b>	<b>61.5</b>	<b>62.1</b>	<b>62.6</b>	<b>61.5</b>				<b>52.8</b>	<b>52.7</b>	<b>55.1</b>	<b>61.67</b>	<b>61.61</b>	<b>61.70</b>	<b>62.31</b>	<b>62.87</b>	<b>61.78</b>				<b>50.31</b>	<b>50.21</b>	<b>52.39</b>
I категория труд	59.2	57	61.4	62.4	64.2	61.8				53.7	53.5	56.5	55.81	53.76	60.03	62.82	63.79	62.08				50.25	49.75	53.38
II категория труд	61.5	65.6	58.7	61.5	65.6	58.7							63.24	66.26	59.44	63.24	66.26	59.44						
III категория труд	62.9	64.8	62.0	62.9	64.8	62.0							62.96	64.94	62.20	62.96	64.94	62.20						
Осигурителен стаж, превърнат в съотношение 1 към 3	65.8	65.8		65.8	65.8								55.51	55.51		55.51	55.51							
Осигурителен стаж, превърнат в съотношение 1 към 2													39.17	39.17								39.17	39.17	
Смесен осигурителен стаж	60.8	60.9	60.5	61.5	61.8	60.6				52.8	52.7	55.1	60.54	60.46	60.72	61.67	62.04	60.85				50.31	50.21	52.36

**5.18 СРЕДНИ ВЪЗРАСТИ НА ПЕНСИОНЕРИТЕ С ЛИЧНИ ПЕНСИИ ЗА  
ОСИГУРИТЕЛЕН СТАЖ И ВЪЗРАСТ ОБЩО, ПО КАТЕГОРИИ ТРУД И ПОЛ НА ЛИЦАТА за 2008-2017 г.**

/продължение и край/

КАТЕГОРИЯ ТРУД	2016 г.												2017 г.											
	ОБЩО			чл.68, чл.68а, чл.69а и чл.69б			СВОК на ТПК			чл.69 от КСО			ОБЩО			чл.68, чл.68а, чл.69а и чл.69б			СВОК на ТПК			чл.69 от КСО		
	общо	мъже	жени	общо	мъже	жени	общо	мъже	жени	общо	мъже	жени	общо	мъже	жени	общо	мъже	жени	общо	мъже	жени	общо	мъже	жени
<b>I. СЪСТОЯНИЕ към 31.12.</b>																								
<b>ОБЩО -вс.категории</b>	<b>72.55</b>	<b>71.54</b>	<b>73.29</b>	<b>73.05</b>	<b>72.68</b>	<b>73.28</b>	<b>80.92</b>	<b>82.76</b>	<b>80.64</b>	<b>63.98</b>	<b>63.97</b>	<b>64.43</b>	<b>72.73</b>	<b>71.74</b>	<b>73.45</b>	<b>73.21</b>	<b>72.86</b>	<b>73.44</b>	<b>81.59</b>	<b>83.51</b>	<b>81.32</b>	<b>64.40</b>	<b>64.39</b>	<b>64.84</b>
I категория труд	74.04	74.79	72.37	74.38	76.04	72.32	75.76	76.83	74.14	73.39	73.39	73.28	74.79	75.51	73.26	75.21	76.90	73.21	76.76	77.83	75.14	73.99	73.98	74.14
II категория труд	77.69	79.81	75.14	77.69	79.81	75.14	76.82	80.93	75.17	80.52	80.53	80.29	78.47	80.65	76.03	78.47	80.64	76.03	77.73	82.12	76.11	81.57	81.59	81.29
III категория труд	75.09	77.06	74.59	75.05	77.05	74.54	81.65	83.81	81.39	76.73	75.94	84.54	75.09	76.91	74.64	75.05	76.89	74.60	82.31	84.52	82.05	76.52	75.81	84.93
Осигурителен стаж, превърнат в съотношение 1 към 3	75.08	75.09	74.93	75.71	75.77	74.93				68.11	68.11		75.88	75.91	75.45	76.59	76.68	75.45				69.11	69.11	
Осигурителен стаж, превърнат в съотношение 1 към 2	80.37	80.37								80.37	80.37		80.49	80.49								80.49	80.49	
Смесен осигурителен стаж Непоказани	69.18	68.91	69.69	69.99	70.15	69.74	77.86	80.60	77.15	63.00	63.01	62.77	69.61	69.33	70.13	70.41	70.55	70.18	78.67	81.20	78.09	63.48	63.49	63.23
	84.29	86.33	83.79	84.29	86.33	83.79							84.63	84.42	84.73	84.63	84.42	84.73						
<b>II. НОВООТПУСНАТИ</b>	ОБЩО			чл.68, чл.68а, чл.69а и чл.69б			СВОК на ТПК			чл.69 от КСО			ОБЩО			чл.68, чл.68а, чл.69а и чл.69б			СВОК на ТПК			чл.69 от КСО		
	общо	мъже	жени	общо	мъже	жени	общо	мъже	жени	общо	мъже	жени	общо	мъже	жени	общо	мъже	жени	общо	мъже	жени	общо	мъже	жени
<b>ОБЩО -вс.категории</b>	<b>61.28</b>	<b>60.62</b>	<b>61.98</b>	<b>62.65</b>	<b>63.32</b>	<b>62.07</b>				<b>50.29</b>	<b>50.19</b>	<b>52.58</b>	<b>62.36</b>	<b>62.56</b>	<b>62.18</b>	<b>62.75</b>	<b>63.39</b>	<b>62.20</b>				<b>51.49</b>	<b>51.30</b>	<b>54.94</b>
I категория труд	54.95	53.19	59.49	63.39	65.30	62.25				50.34	50.46	49.15	56.10	55.62	58.26	61.71	65.15	58.26				52.90	52.90	
II категория труд	64.87	66.25	63.28	64.87	66.25	63.28							63.03	65.80	61.09	63.03	65.80	61.09						
III категория труд	63.09	65.06	62.35	63.09	65.06	62.35							63.19	65.07	62.46	63.19	65.07	62.46						
Осигурителен стаж, превърнат в съотношение 1 към 3																								
Осигурителен стаж, превърнат в съотношение 1 към 2	43.38	43.38								43.38	43.38													
Смесен осигурителен стаж	59.71	59.20	61.10	62.17	62.55	61.39				50.29	50.19	52.63	61.46	61.46	61.45	62.23	62.56	61.54				51.47	51.28	54.94

5.19 Среден осигурителен стаж и средна възраст на пенсионерите с новоотпуснати лични пенсии  
за осигурителен стаж и възраст (чл.68, 68а, чл.69а и чл.69б от КСО) за периода 2001-2017 г.

	2001 г.	2002 г.	2003 г.	2004 г.	2005 г.	2006 г.	2007 г.	2008 г.	2009 г.	2010 г.	2011 г.	2012 г.	2013 г.	2014 г.	2015 г.	2016 г.	2017 г.
<b>1. Среден осигурителен стаж</b>																	
<b>общо</b>	<b>40.7</b>	<b>40.4</b>	<b>40.1</b>	<b>39.8</b>	<b>39.6</b>	<b>39.1</b>	<b>39.1</b>	<b>39.4</b>	<b>39.3</b>	<b>38.3</b>	<b>37.8</b>	<b>37.8</b>	<b>37.7</b>	<b>37.3</b>	<b>36.9</b>	<b>36.4</b>	<b>36.3</b>
мъже	44.1	44.3	43.9	43.7	42.6	41.7	41.3	41.3	41.0	40.3	39.6	39.5	39.4	38.9	38.3	37.5	37.6
жени	36.2	36.4	36.1	35.9	35.9	35.6	35.9	36.4	36.5	36.4	36.1	36.0	35.9	35.6	35.6	35.3	35.1
<b>I категория труд</b>																	
<b>общо</b>	<b>46.7</b>	<b>44.6</b>	<b>50</b>	<b>57.4</b>	<b>46.1</b>	<b>47.1</b>	<b>53.4</b>	<b>46.8</b>	<b>64.1</b>	<b>53.2</b>	<b>54.6</b>	<b>58.2</b>	<b>59.2</b>	<b>59.0</b>	<b>51.4</b>	<b>46.3</b>	<b>52.5</b>
мъже	48.5	43.3	51.8	62.2	55.6	60.8	53.7	45.2	67.0	48.7	61.3	61.4	59.3	58.9	50.3	41.1	49.0
жени	45.1	45.1	48.3	52.6	42.3	42.5	53.0	50.1	58.3	59.1	53.5	56.1	59.2	59.1	52.2	49.4	56.0
<b>II категория труд</b>																	
<b>общо</b>	<b>39.2</b>	<b>42.2</b>	<b>41.8</b>	<b>41.3</b>	<b>40.8</b>	<b>38.5</b>	<b>39.9</b>	<b>38.7</b>	<b>40.7</b>	<b>38.5</b>	<b>36.8</b>	<b>34.0</b>	<b>32.7</b>	<b>30.3</b>	<b>28.0</b>	<b>24.3</b>	<b>27.8</b>
мъже	38.1	44.2	45.7	37.9	38.7	30.7	35.5	31.7	37.2	31.1	29.6	27.0	25.8	24.2	23.6	21.9	24.1
жени	39.7	42	41.1	41.7	41.1	40.8	41.2	41.2	42.3	41.6	40.1	38.1	37.2	34.6	33.4	27.1	30.4
<b>III категория труд</b>																	
<b>общо</b>	<b>36.2</b>	<b>36.2</b>	<b>36</b>	<b>35.9</b>	<b>35.9</b>	<b>36.1</b>	<b>36.3</b>	<b>36.7</b>	<b>36.8</b>	<b>36.5</b>	<b>36.1</b>	<b>35.8</b>	<b>35.7</b>	<b>35.7</b>	<b>35.6</b>	<b>35.5</b>	<b>35.3</b>
мъже	39.9	39.7	39.7	39.5	38.3	38.6	38.3	38.5	38.5	38.0	37.4	36.7	36.7	36.6	36.0	35.9	35.7
жени	34.8	35.2	35.0	35.0	35.0	35.0	35.3	35.8	35.9	36.0	35.6	35.5	35.2	35.3	35.4	35.3	35.1
<b>осигурителен стаж - 1:3</b>																	
<b>общо</b>	<b>89.1</b>	<b>99.3</b>	<b>96.8</b>	<b>101.3</b>	<b>133.2</b>	<b>84.9</b>	<b>78.2</b>	<b>68.8</b>	<b>82.3</b>	<b>73.3</b>	<b>82.8</b>	<b>72.2</b>	<b>34.4</b>	<b>30.4</b>	<b>51.9</b>		
мъже	80.7	96.0	84.6	107.6		78.0	78.2	68.8	68.9	52.8	50.1	31.9	25.6	30.4	51.9		
жени	103.9	102.5	106.0	95.0	133.2	102.0			100.2	104.0	115.5	112.4	43.2				
<b>осигурителен стаж - 1:2</b>																	
<b>общо</b>	<b>73.2</b>	<b>75.0</b>	<b>67.7</b>				<b>70.8</b>	<b>75.6</b>	<b>82.8</b>	<b>70.6</b>	<b>77.6</b>	<b>70.8</b>					
мъже	79.9						70.8	75.6			77.6	70.8					
жени	69.9	75.0	67.7						82.8	70.6							
<b>смесен осигурителен стаж</b>																	
<b>общо</b>	<b>42.8</b>	<b>42.9</b>	<b>42.4</b>	<b>42.1</b>	<b>41.6</b>	<b>41.0</b>	<b>40.7</b>	<b>40.9</b>	<b>40.7</b>	<b>39.7</b>	<b>39.3</b>	<b>39.4</b>	<b>39.3</b>	<b>38.7</b>	<b>38.2</b>	<b>37.3</b>	<b>37.5</b>
мъже	44.9	45.2	44.7	44.5	43.4	42.6	42.0	42.0	41.7	41.0	40.5	40.4	40.3	39.7	39.2	38.3	38.6
жени	37.8	37.9	37.4	37.2	37.2	36.5	36.7	37.2	37.4	37.1	36.9	36.9	36.8	36.2	36.0	35.4	35.3
<b>2. Средна възраст</b>																	
<b>общо</b>	<b>57.2</b>	<b>57.4</b>	<b>57.7</b>	<b>58.0</b>	<b>58.8</b>	<b>59.8</b>	<b>60.3</b>	<b>60.6</b>	<b>60.8</b>	<b>61.1</b>	<b>61.3</b>	<b>61.4</b>	<b>61.6</b>	<b>62.1</b>	<b>62.3</b>	<b>62.7</b>	<b>62.7</b>
мъже	58.4	58.6	58.8	59.0	59.8	60.8	61.2	61.2	61.4	61.7	61.9	62.0	62.1	62.6	62.9	63.3	63.4
жени	55.7	56.2	56.6	57.0	57.6	58.6	59.1	59.6	59.9	60.5	60.6	60.7	61.1	61.5	61.8	62.1	62.2
<b>I категория труд</b>																	
<b>общо</b>	<b>54.0</b>	<b>50.2</b>	<b>52.7</b>	<b>59.2</b>	<b>57.0</b>	<b>56.1</b>	<b>53.9</b>	<b>57.8</b>	<b>63.1</b>	<b>61.6</b>	<b>60.7</b>	<b>61.9</b>	<b>62.4</b>	<b>62.4</b>	<b>62.8</b>	<b>63.4</b>	<b>61.7</b>
мъже	55.1	51.2	53.3	62.0	60.0	64.1	52.5	58.2	64.1	64.3	63.3	64.2	64.7	64.2	63.8	65.3	65.2
жени	53.1	49.8	52.1	56.4	55.9	53.5	56.8	57.0	60.9	58.1	60.2	60.4	61.5	61.8	62.1	62.3	58.3
<b>II категория труд</b>																	
<b>общо</b>	<b>56.3</b>	<b>53.9</b>	<b>54.1</b>	<b>54.0</b>	<b>54.6</b>	<b>56.5</b>	<b>56.1</b>	<b>57.2</b>	<b>57.5</b>	<b>58.9</b>	<b>58.7</b>	<b>60.3</b>	<b>60.5</b>	<b>61.5</b>	<b>63.2</b>	<b>64.9</b>	<b>63.0</b>
мъже	63.3	61.4	60.6	62.2	60.7	65.0	64.0	64.1	63.3	64.5	64.5	66.7	65.6	65.6	66.3	66.2	65.8
жени	53.7	53.1	53.1	53.0	53.7	53.9	53.7	54.8	54.7	56.6	56.0	56.5	57.2	58.7	59.4	63.3	61.1
<b>III категория труд</b>																	
<b>общо</b>	<b>58.4</b>	<b>58.4</b>	<b>58.7</b>	<b>59.1</b>	<b>59.9</b>	<b>60.7</b>	<b>61.2</b>	<b>61.5</b>	<b>62</b>	<b>61.8</b>	<b>61.9</b>	<b>62.2</b>	<b>62.7</b>	<b>62.9</b>	<b>63.0</b>	<b>63.1</b>	<b>63.2</b>
мъже	62.5	62.6	62.9	63.4	64.0	64.0	64.1	64.1	64.1	64.2	64.1	64.5	64.7	64.8	64.9	65.1	65.1
жени	56.8	57.2	57.5	58.0	58.6	59.2	59.7	60.2	60.8	61.0	61.1	61.3	61.8	62	62.2	62.4	62.5
<b>осигурителен стаж - 1:3</b>																	
<b>общо</b>	<b>58.7</b>	<b>56.8</b>	<b>54.6</b>	<b>61.5</b>	<b>68.4</b>	<b>58.1</b>	<b>56.9</b>	<b>56.9</b>	<b>58.8</b>	<b>56.4</b>	<b>58.9</b>	<b>64.3</b>	<b>60.9</b>	<b>65.8</b>	<b>55.5</b>		
мъже	59.5	56.4	51.0	64.3		57.2	56.9	56.9	58.0	53.8	57.4	64.7	69.5	65.8	55.5		
жени	57.3	57.3	57.3	58.8	68.4	60.6			60.9	60.3	60.3	64.0	52.3				
<b>осигурителен стаж - 1:2</b>																	
<b>общо</b>	<b>58.6</b>	<b>56.4</b>	<b>57.0</b>				<b>64.8</b>	<b>63.4</b>	<b>60.3</b>	<b>60.7</b>	<b>63.3</b>	<b>67.0</b>					
мъже	61.2						64.8	63.4			63.3	67.0					
жени	57.3	56.4	57.0						60.3	60.7							
<b>смесен осигурителен стаж</b>																	
<b>общо</b>	<b>56.7</b>	<b>56.9</b>	<b>57.2</b>	<b>57.4</b>	<b>58.2</b>	<b>59.3</b>	<b>59.9</b>	<b>60</b>	<b>60.2</b>	<b>60.5</b>	<b>60.7</b>	<b>60.7</b>	<b>60.8</b>	<b>61.5</b>	<b>61.7</b>	<b>62.2</b>	<b>62.2</b>
мъже	57.7	57.9	58.1	58.2	59.0	59.9	60.4	60.4	60.7	60.9	61.1	61.1	61.3	61.8	62.0	62.6	62.6
жени	54.3	54.8	55.4	55.6	56.2	57.5	58.1	58.6	58.8	59.6	59.7	59.5	59.8	60.6	60.9	61.4	61.5

Забележка: Осигурителният стаж е превърнат към трета категория труд.

5.19. Среден осигурителен стаж и средна възраст (Общо точки) на пенсионерите с **новоотпуснати лични пенсии** за осигурителен стаж и възраст /чл.68 от КСО/ за периода 2001 - 2010 г.

(продължение и край)

	2001 г.	2002 г.	2003 г.	2004 г.	2005 г.	2006 г.	2007 г.	2008 г.	2009 г.	2010 г.
<b>3. ОБЩО ТОЧКИ /среден осигурителен стаж + средна възраст /</b>										
<b>общо</b>	<b>97.9</b>	<b>97.8</b>	<b>97.8</b>	<b>97.8</b>	<b>98.4</b>	<b>98.9</b>	<b>99.4</b>	<b>100.0</b>	<b>100.1</b>	<b>99.4</b>
мъже	102.5	102.9	102.7	102.7	102.4	102.5	102.5	102.5	102.4	102
жени	91.9	92.6	92.7	92.9	93.5	94.2	95.0	96.0	96.4	96.9
<b>I категория труд</b>										
<b>общо</b>	<b>100.7</b>	<b>94.8</b>	<b>102.7</b>	<b>116.6</b>	<b>103.1</b>	<b>103.2</b>	<b>107.3</b>	<b>104.6</b>	<b>127.2</b>	<b>114.8</b>
мъже	103.6	94.5	105.1	124.2	115.6	124.9	106.2	103.4	131.1	113
жени	98.2	94.9	100.4	109.0	98.2	96.0	109.8	107.1	119.2	117.2
<b>II категория труд</b>										
<b>общо</b>	<b>95.5</b>	<b>96.1</b>	<b>95.9</b>	<b>95.3</b>	<b>95.4</b>	<b>95.0</b>	<b>96.0</b>	<b>95.9</b>	<b>98.2</b>	<b>97.4</b>
мъже	101.4	105.6	106.3	100.1	99.4	95.7	99.5	95.8	100.5	95.6
жени	93.4	95.1	94.2	94.7	94.8	94.7	94.9	96.0	97.0	98.2
<b>III категория труд</b>										
<b>общо</b>	<b>94.6</b>	<b>94.6</b>	<b>94.7</b>	<b>95.0</b>	<b>95.8</b>	<b>96.8</b>	<b>97.5</b>	<b>98.2</b>	<b>98.8</b>	<b>98.3</b>
мъже	102.4	102.3	102.6	102.9	102.3	102.6	102.4	102.6	102.6	102.2
жени	91.6	92.4	92.5	93.0	93.6	94.2	95.0	96.0	96.7	97.0
<b>осигурителен стаж - 1:3</b>										
<b>общо</b>	<b>147.8</b>	<b>156.1</b>	<b>151.4</b>	<b>162.8</b>	<b>201.6</b>	<b>143</b>	<b>135.1</b>	<b>125.7</b>	<b>141.1</b>	<b>129.7</b>
мъже	140.2	152.4	135.6	171.9		135.2	135.1	125.7	126.9	106.6
жени	161.2	159.8	163.3	153.8	201.6	162.6				
<b>осигурителен стаж - 1:2</b>										
<b>общо</b>	<b>131.8</b>	<b>131.4</b>	<b>124.7</b>				<b>135.6</b>	<b>139.0</b>	<b>143.1</b>	<b>131.3</b>
мъже	141.1						135.6	139.0		
жени	127.2	131.4	124.7							
<b>смесен осигурителен стаж</b>										
<b>общо</b>	<b>99.5</b>	<b>99.8</b>	<b>99.6</b>	<b>99.5</b>	<b>99.8</b>	<b>100.3</b>	<b>100.6</b>	<b>100.9</b>	<b>100.9</b>	<b>100.2</b>
мъже	102.6	103.1	102.8	102.7	102.4	102.5	102.4	102.4	102.4	101.9
жени	92.1	92.7	92.8	92.8	93.4	94.0	94.8	95.8	96.2	96.7

Забележка: Осигурителният стаж е превърнат към трета категория труд.



**5.20. Средни индивидуални коефициенти на пенсионерите с пенсии за трудова дейност по видове пенсии и пол за периода 2008 - 2017 г.**

	2008 г.	2009 г.	2010 г.	2011 г.	2012 г.	2013 г.	2014 г.	2015 г.	2016 г.	2017 г.
<b>Лични първи пенсии за осигурителен стаж и възраст</b>										
общо	1.278	1.279	1,279	1.277	1.273	1.272	1.270	1.268	1.308	1.305
мъже	1.557	1.553	1,548	1.541	1.532	1.527	1.518	1.509	1.569	1.561
жени	1.089	1.093	1.098	1.101	1.102	1.106	1.109	1.112	1.117	1.120
<b>Лични първи пенсии за инвалидност поради общо заболяване</b>										
общо	0.969	0.968	0,965	0.961	0.957	0.952	0.948	0.940	0.929	0.920
мъже	1.099	1.095	1,088	1.081	1.074	1.065	1.055	1.048	1.033	1.021
жени	0.868	0.870	0,869	0.866	0.865	0.862	0.863	0.853	0.845	0.837
<b>Лични първи пенсии за инвалидност поради трудова злополука</b>										
общо	1.155	1.145	1,144	1.143	1.138	1.143	1.134	1.128	1.125	1.113
мъже	1.249	1.239	1,237	1.235	1.228	1.232	1.220	1.212	1.209	1.196
жени	0.942	0.928	0,932	0.935	0.935	0.938	0.933	0.933	0.929	0.922

**5.21 Средни индивидуални коефициенти на пенсионерите с новоотпуснати лични пенсии по видове пенсии от трудова дейност и пол за периода 2008-2017 г.**

	2008 г.	2009 г.	2010 г.	2011 г.	2012 г.	2013 г.	2014 г.	2015 г.	2016 г.	2017 г.
Новоотпуснати лични първи пенсии за осигурителен стаж и възраст										
общо	1.294	1.273	1.242	1.227	1.247	1.215	1.178	1.185	1.225	1.174
мъже	1.411	1.395	1.412	1.380	1.384	1.326	1.301	1.313	1.377	1.269
жени	1.099	1.080	1.079	1.084	1.100	1.091	1.044	1.065	1.062	1.089
Новоотпуснати лични първи пенсии за инвалидност поради общо заболяване										
общо	1.073	1.046	1.033	1.013	1.008	0.963	0.911	0.915	0.892	0.872
мъже	1.180	1.157	1.126	1.103	1.105	1.057	0.999	1.000	0.974	0.941
жени	0.952	0.924	0.924	0.913	0.897	0.857	0.813	0.819	0.803	0.795
Новоотпуснати лични първи пенсии за инвалидност поради трудова злополука										
общо	1.085	1.178	1.160	1.193	1.282	1.210	1.145	0.881	0.861	0.901
мъже	1.193	1.283	1.241	1.296	1.348	1.253	1.149	0.845	0.904	0.916
жени	0.736	0.993	0.971	0.847	0.954	0.865	1.108	1.072	0.764	0.856

**5.22. Разходи за пенсии  
към 31.XII.2017 г.**

	Разход лева	31.XII.2017 г. в % към 31.XII.2016 г.
<b>Разход за пенсии и пенсионни права</b>	<b>9 008 228 056</b>	<b>103.5%</b>
<b>ПЕНСИИ ( 1+ 2 ):</b>	<b>9 007 188 254</b>	<b>103.5%</b>
<b>1. Пенсии за сметка на ДОО</b>	<b>8 715 420 829</b>	<b>103.7%</b>
в т.ч.: пенсии за трудова дейност	7 888 744 634	104.0%
пенсии за лицата по чл. 69	724 037 584	101.3%
еднократна допълнителна сума към пенсиите за м.XII.2013 г.	3 825	
великденска еднократна сума към пенсиите за м.IV 2014 г.	6 562	
еднократна допълнителна сума към пенсиите за м.XII.2014 г.	18 727	
великденска еднократна сума към пенсиите за м.IV 2015 г.	32 670	
еднократна допълнителна сума към пенсиите за м.XII.2015 г.	77 171	
великденска еднократна сума към пенсиите за м.IV 2016 г.	132 293	
еднократна допълнителна сума към пенсиите за м.XII.2016 г.	1 704 198	
великденска еднократна сума към пенсиите за м.IV 2017 г.	52 028 239	
еднократна допълнителна сума към пенсиите за м.XII.2017 г.	48 634 926	
<b>2. Пенсии за сметка на републиканския бюджет</b>	<b>291 767 425</b>	<b>96.0%</b>
в т.ч.: социални пенсии, пенсии за особени заслуги и др.	279 997 035	96.3%
добавки към пенсиите на участниците във войните	2 894 034	71.2%
добавки към пенсиите по чл.9 от ЗПГРРЛ	8 872 288	99.3%
добавка по чл. 4 от ЗУНТОПБГ	4 068	96.9%
<b>3. Трансфер за прехвърляне на пенсионни права</b>	<b>1 039 802</b>	<b>85.3%</b>
<b>Процент на разходите - общо:</b>	<b>100.0%</b>	
<b>Пенсии за сметка на ДОО</b>	<b>96.8%</b>	
в т.ч.: пенсии за трудова дейност	88.7%	
пенсии за лицата по чл. 69 от КСО	8.0%	
<b>Пенсии за сметка на републиканския бюджет</b>	<b>3.2%</b>	
в т.ч.: социални пенсии, пенсии за особени заслуги и др.	3.1%	
добавки към пенсиите на участниците и пострадалите от войните, както и на наследниците, получаващи наследствена пенсия за загиналите в Отечествената война	0.03%	
добавка по чл. 9 ОТ ЗПГРРЛ	0.1%	
добавка по чл. 4 от ЗУНТОПБГ	0.001%	
<b>Трансфер за прехвърляне на пенсионни права</b>	<b>0.01%</b>	

**РАЗПРЕДЕЛЕНИЕ НА РАЗХОДИТЕ ЗА ПЕНСИИ**

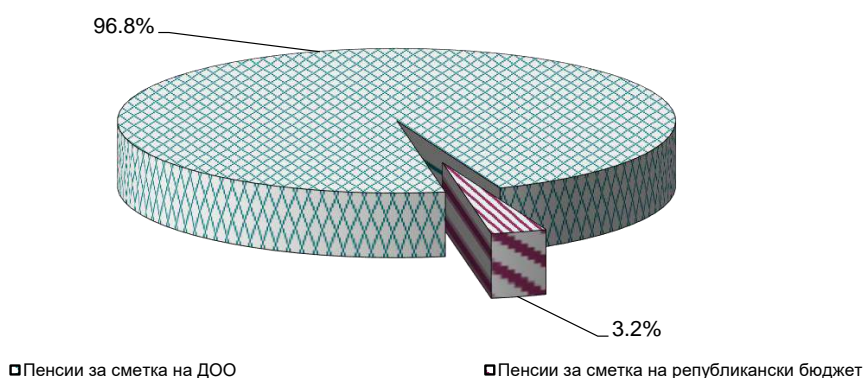

**5.23. Разходи за пенсии по фондове  
към 31.XII.2017 г.**

	Разход лева	31.XII.2017 г. в % към 31.XII.2016 г.
<b>Разход за пенсии и пенсионни права</b>	<b>9 008 228 056</b>	<b>103.5%</b>
<b>I. Фонд "Пенсии" (вкл. трансфер за прехвърляне на пенсионни права)</b>	<b>7 953 492 145</b>	<b>104.0%</b>
Пенсии за трудова дейност	7 849 813 732	104.0%
Еднократна допълнителна сума към пенсиите за м. XII.2013 г.	3 825	
Великденска еднократна сума към пенсиите за м. IV.2014 г.	6 562	
Еднократна допълнителна сума към пенсиите за м. XII.2014 г.	18 727	
Великденска еднократна сума към пенсиите за м. IV.2015 г.	32 670	
Еднократна допълнителна сума към пенсиите за м. XII.2015 г.	77 171	
Великденска еднократна сума към пенсиите за м. IV.2016 г.	132 293	
Еднократна допълнителна сума към пенсиите за м. XII.2016 г.	1 704 198	
Великденска еднократна сума към пенсиите за м. IV.2017 г.	52 028 239	
Еднократна допълнителна сума към пенсиите за м. XII.2017 г.	48 634 926	
Трансфер за прехвърляне на пенсионни права	1 039 802	85.3%
<b>II. Фонд "Пенсии за лицата по чл. 69 ":</b>	<b>723 961 002</b>	<b>101.3%</b>
Пенсии за лицата по чл. 69	723 961 002	101.3%
<b>III. Фонд "Пенсии, несвързани с трудова дейност"</b>	<b>291 767 425</b>	<b>96.0%</b>
Социални пенсии, пенсии за особени заслуги и др.	279 997 035	96.3%
Добавки към пенсиите на участниците във войните	2 894 034	71.2%
Добавка по чл.9 от ЗПГРРЛ	8 872 288	99.3%
Добавка по чл. 4 от ЗУНТОПБГ	4 068	
<b>IV. Фонд "Трудова злополука и професионална болест"</b>	<b>39 007 484</b>	<b>99.1%</b>
Пенсии за трудова дейност	38 930 902	99.1%
Пенсии за лицата по чл. 69	76 582	100.0%

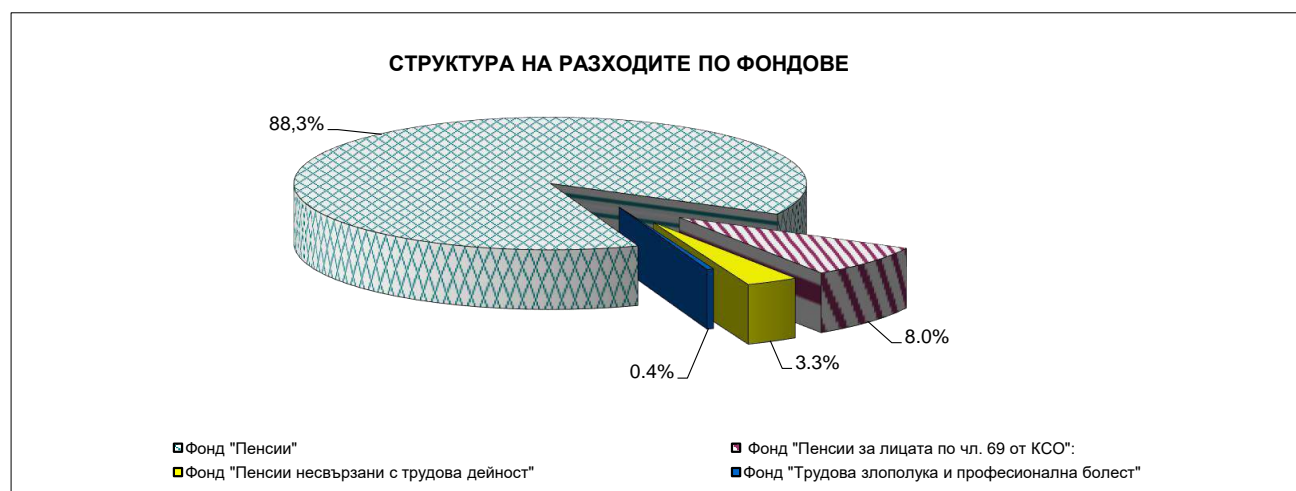

**5.24 РАЗХОДИ ЗА ПЕНСИИ ПО ВИДОВЕ ПЕНСИИ за периода 2008-2017 г.**  
към 31.12.на съответната година

ВИД НА ПЕНСИИТЕ	2008 г.	2009 г.	2010 г.	2011 г.	2012 г.	2013 г.
<b>РАЗХОДИ ЗА ПЕНСИИ - общо ( I + II + III )</b>	<b>5 554 340 966</b>	<b>6 432 028 411</b>	<b>6 929 462 068</b>	<b>7 037 808 440</b>	<b>7 217 334 787</b>	<b>7 746 096 409</b>
<b>I. ФОНД "ПЕНСИИ" /вкл. коледната добавка/</b>	<b>5 270 716 473</b>	<b>6 106 921 374</b>	<b>6 595 095 915</b>	<b>6 705 977 958</b>	<b>6 887 154 550</b>	<b>7 396 591 880</b>
1. Пенсии за трудова дейност	4 578 939 837	5 641 240 886	6 066 397 239	6 186 767 843	6 356 579 068	6 774 159 836
1.1. Инвалидност - общо заболяване	829 852 839	1 009 257 954	1 092 018 725	1 107 895 859	1 164 152 733	1 253 398 159
1.2. Пенсии за осигурителен стаж и възраст	3 703 024 196	4 584 136 980	4 930 895 780	5 041 352 055	5 158 528 587	5 489 464 742
1.3. Пенсии за осиг. стаж и възраст-ЗПЗСК	23 624 705	22 184 394	18 144 206	13 665 979	11 066 833	8 757 502
1.4. Инвалидност-общо забол.-ЗПЗСК	3 724 512	3 976 463	3 704 180	3 373 459	3 288 102	3 007 321
1.5. Инвалидност- общо забол.-СВОЧ на ТПК	2 317 002	2 664 678	2 596 868	2 453 817	2 368 258	2 360 157
1.6. Пенсии за осиг. стаж и възраст-СВОЧ на ТПК	16 092 340	18 680 237	18 712 921	17 707 535	16 895 192	16 900 036
1.7. Частни занаятчии, търговци и др.	304 244	340 180	324 559	319 140	279 363	271 919
<b>2. ПЕНСИИ ЗА ЛИЦАТА ПО ЧЛ. 69 ОТ КСО:</b>	<b>352 948 306</b>	<b>457 431 525</b>	<b>503 713 068</b>	<b>519 026 898</b>	<b>530 557 868</b>	<b>569 905 700</b>
2.1. Инвалидност- общо заболяване	373 254	424 475	414 132	372 916	329 130	325 471
2.2. Пенсии за осигурителен стаж и възраст	352 575 052	457 007 050	503 298 936	518 653 982	530 228 738	569 580 229
<b>КОЛЕДНИ ДОБАВКИ</b>	<b>338 828 329</b>	<b>8 248 963</b>	<b>24 985 608</b>	<b>183 217</b>	<b>17 614</b>	<b>52 526 344</b>
<b>ПОЩЕНСКА ТАКСА И ДДС ЗА ПЕНСИИ И ДОБАВКИ в т.ч.:</b>	<b>34 899 773</b>	<b>38 382 237</b>	<b>38 957 128</b>	<b>37 126 061</b>	<b>35 696 500</b>	<b>36 094 933</b>
Други финансови услуги					22 156	32 370
<b>ФОНД "ПЕНСИИ" + ПТ + ДДС:</b>	<b>5 305 616 246</b>	<b>6 145 303 611</b>	<b>6 634 053 043</b>	<b>6 743 104 019</b>	<b>6 922 873 206</b>	<b>7 432 719 183</b>
<b>II. ФОНД "ПЕНСИИ, НЕСВЪРЗАНИ С ТРУДОВА ДЕЙНОСТ" /вкл. коледната добавка/</b>	<b>242 900 275</b>	<b>281 010 932</b>	<b>290 359 940</b>	<b>289 650 407</b>	<b>288 739 575</b>	<b>307 295 254</b>
1. Старост/Поборнически/	3 896	3 609	3 760	3 676	3 224	2 679
2. Пенсии за военна инвалидност	8 601 691	9 955 598	9 940 543	9 516 672	9 297 655	9 395 338
3. Народни по отм.чл.28	21 767	21 703	20 777	17 283	14 840	13 040
4. Народни по чл.30А	49 990	49 861	43 607	41 480	33 298	27 977
5. За особени заслуги	97 509	132 824	137 146	152 485	190 189	183 837
6. Пенсии за гражданска инвалидност	465 161	520 240	484 823	467 082	448 532	447 161
7. Старост на частни земеделски стопани	710 723	750 706	656 936	610 771	557 484	501 270
8. С отделен указ	17 281	15 284	46 648	13 840	11 874	7 312
9. Социални пенсии за инвалидност	190 845 394	233 388 225	244 680 389	247 952 768	250 487 522	270 737 741
10. Персонални пенсии	2 731 176	3 215 500	3 309 384	3 258 245	3 224 014	3 442 050
11. Социални пенсии за старост	4 370 379	5 035 097	5 031 531	4 835 840	4 759 057	4 878 110
А. Добавка по чл. 9 от ЗПГРРЛ	4 724 272	6 377 257	8 129 675	8 673 090	8 640 910	8 497 768
Б. ДОБАВКИ НА УЧАСТНИЦИТЕ ВЪВ ВОЙНИТЕ	21 447 467	21 027 260	17 850 929	14 100 945	11 070 374	9 158 909
В. Доб.по чл.4 от Закона за уреждане на някои трудови и осиг.права на български граждани					202	2 062
Г. КОЛЕДНИ ДОБАВКИ вкл. за минал период	8 813 569	517 768	23 792	6 230	400	
<b>ПОЩЕНСКА ТАКСА И ДДС ЗА ПЕНСИИ И ДОБАВКИ в т.ч.:</b>	<b>1 809 470</b>	<b>2 000 616</b>	<b>1 970 887</b>	<b>1 874 716</b>	<b>1 828 273</b>	<b>1 870 692</b>
<b>ФОНД "ПЕНСИИ, НЕСВЪРЗАНИ С ТР. ДЕЙНОСТ" + ПТ + ДДС:</b>	<b>244 709 745</b>	<b>283 011 548</b>	<b>292 330 827</b>	<b>291 525 123</b>	<b>290 567 848</b>	<b>309 165 946</b>
<b>III. ФОНД "ТРУДОВА ЗЛОПОЛУКА И ПРОФЕСИОНАЛНА БОЛЕСТ" /вкл. коледната добавка/</b>	<b>40 724 218</b>	<b>44 096 105</b>	<b>44 006 213</b>	<b>42 180 075</b>	<b>41 440 662</b>	<b>42 209 275</b>
<b>1. ПЕНСИИ ЗА ТРУДОВА ДЕЙНОСТ</b>	<b>38 437 120</b>	<b>43 965 543</b>	<b>43 904 069</b>	<b>42 099 592</b>	<b>41 365 588</b>	<b>42 127 681</b>
1.1. Инвалидност поради трудова злополука и професионална болест	37 689 334	43 145 861	43 031 552	41 408 915	40 691 658	41 483 121
1.2. Инв.труд.злоп. и проф.болест-ЗПЗСК	602 852	655 375	715 170	549 316	533 324	511 922
1.3. Инвалидност - трудова злополука и проф.болест-СВОЧ на ТПК	144 934	164 307	157 347	141 362	140 606	132 638
<b>2. ПЕНСИИ ЗА ЛИЦАТА ПО ЧЛ. 69 ОТ КСО:</b>	<b>76 802</b>	<b>83 341</b>	<b>94 664</b>	<b>78 283</b>	<b>75 074</b>	<b>81 594</b>
2.1. Инвалидност поради трудова злополука и професионална болест	76 802	83 341	94 664	78 283	75 074	81 594
<b>КОЛЕДНА ДОБАВКА</b>	<b>2 210 296</b>	<b>47 221</b>	<b>7 480</b>	<b>2 200</b>		
<b>ПОЩЕНСКА ТАКСА И ДДС ЗА ПЕНСИИ И ДОБАВКИ в т.ч.:</b>	<b>283 316</b>	<b>299 446</b>	<b>281 278</b>	<b>259 541</b>	<b>244 371</b>	<b>236 926</b>
<b>ФОНД "ТРУДОВА ЗЛ. И ПР. БОЛЕСТ" + ПТ + ДДС:</b>	<b>41 007 534</b>	<b>44 395 551</b>	<b>44 287 491</b>	<b>42 439 616</b>	<b>41 685 033</b>	<b>42 446 201</b>
<b>Международни спогодби / Трансфери за прехвърляне на пенсионни права</b>	<b>42 936 344</b>	<b>48 384 137</b>	<b>51 550 041</b>	<b>53 709 644</b>		<b>255 910</b>
<b>РАЗХОД ЗА ПЕНСИИ - общо /вкл. пощенска такса, ДДС и международни спогодби/</b>	<b>5 634 269 869</b>	<b>6 521 094 847</b>	<b>7 022 221 402</b>	<b>7 130 778 402</b>	<b>7 255 126 087</b>	<b>7 784 587 240</b>

**5.24 РАЗХОДИ ЗА ПЕНСИИ ПО ВИДОВЕ ПЕНСИИ за периода 2008-2017 г.**  
към 31.12.на съответната година

/Продължение и край /

/ лева /

ВИД НА ПЕНСИИТЕ	2014 г.	2015 г.	ВИД НА ПЕНСИИТЕ	2016 г.	2017 г.
<b>РАЗХОДИ ЗА ПЕНСИИ - общо ( I + II + III )</b>	<b>8 116 484 327</b>	<b>8 408 865 115</b>	<b>РАЗХОДИ ЗА ПЕНСИИ - общо ( I + II + III + IV )</b>	<b>8 706 419 140</b>	<b>9 007 188 254</b>
<b>I. ФОНД "ПЕНСИИ" /вкл. коледната добавка/</b>	<b>7 755 183 701</b>	<b>8 049 504 266</b>			
<b>A. Пенсии за трудова дейност</b>	<b>7 046 095 929</b>	<b>7 315 494 545</b>	<b>I. ФОНД "ПЕНСИИ" /вкл. коледната добавка/</b>	<b>7 648 479 852</b>	<b>7 952 452 343</b>
1. Инвалидност - общо заболяване	1 305 447 049	1 343 380 006	1. Инвалидност - общо заболяване	1 375 776 010	1 447 055 315
2. Пенсии за осигурителен стаж и възраст	5 712 553 693	5 947 394 045	2. Пенсии за осигурителен стаж и възраст	6 149 536 022	6 382 202 672
3. Пенсии за осиг. стаж и възраст-ЗПЗСК	6 721 943	4 805 846	3. Пенсии за осиг. стаж и възраст-ЗПЗСК	3 422 614	2 526 073
4. Инвалидност -общо забол.-ЗПЗСК	2 702 948	2 389 379	4. Инвалидност -общо забол.-ЗПЗСК	2 106 730	1 955 800
5. Инвалидност- общо забол.-СВОЧ на ТПК	2 262 060	2 147 810	5. Инвалидност- общо забол.-СВОЧ на ТПК	2 048 345	2 085 988
6. Пенсии за осиг. стаж и възраст-СВОЧ на ТПК	16 160 188	15 154 199	6. Пенсии за осиг. стаж и възраст-СВОЧ на ТПК	14 409 329	13 795 460
7. Частни занаятчии, търговци и др.	248 048	223 260	7. Частни занаятчии, търговци и др.	206 704	192 424
			<b>КОЛЕДНИ ДОБАВКИ</b>	<b>100 974 098</b>	<b>102 638 611</b>
			<b>ПОЩЕНСКА ТАКСА И ДДС ЗА ПЕНСИИ И ДОБАВКИ в т.ч.:</b>	<b>27 794 452</b>	
			<b>Други финансови услуги</b>	<b>44 655</b>	
			<b>ФОНД "ПЕНСИИ" + ПТ + ДДС:</b>	<b>7 676 318 959</b>	<b>7 952 452 343</b>
<b>Б.ПЕНСИИ ЗА ЛИЦАТА ПО ЧЛ. 69 ОТ КСО:</b>	<b>600 224 371</b>	<b>632 069 872</b>	<b>II. ФОНД "ПЕНСИИ ЗА ЛИЦАТА ПО ЧЛ. 69"</b>	<b>714 804 943</b>	<b>723 961 002</b>
1. Инвалидност- общо заболяване	311 924	294 514	1. Инвалидност- общо заболяване	287 308	274 346
2. Пенсии за осигурителен стаж и възраст	599 912 447	631 775 358	2. Пенсии за осигурителен стаж и възраст	714 517 635	723 686 656
			<b>КОЛЕДНИ ДОБАВКИ</b>		
<b>ПОЩЕНСКА ТАКСА И ДДС ЗА ПЕНСИИ И ДОБАВКИ в т.ч.:</b>	<b>35 472 116</b>	<b>34 212 642</b>	<b>ПОЩЕНСКА ТАКСА И ДДС ЗА ПЕНСИИ И ДОБАВКИ в т.ч.:</b>	<b>602 751</b>	
<b>Други финансови услуги</b>	<b>36 717</b>	<b>41 798</b>	<b>Други финансови услуги</b>		
<b>ФОНД "ПЕНСИИ" + ПТ + ДДС:</b>	<b>7 790 692 534</b>	<b>8 083 758 706</b>	<b>ФОНД "ПЕНСИИ ЗА ЛИЦАТА ПО ЧЛ. 69" + ПТ + ДДС:</b>	<b>715 407 694</b>	<b>723 961 002</b>
<b>II. ФОНД "ПЕНСИИ, НЕСВЪРЗАНИ С ТРУДОВА ДЕЙНОСТ" /вкл. коледната добавка/</b>	<b>319 692 310</b>	<b>318 907 725</b>	<b>III. ФОНД "ПЕНСИИ, НЕСВЪРЗАНИ С ТРУДОВА ДЕЙНОСТ" /вкл. коледната добавка/</b>	<b>303 790 106</b>	<b>291 767 425</b>
1. Старост/Поборнически/	2 046	1 404	1. Старост/Поборнически/	1 435	1 581
2. Пенсии за военна инвалидност	9 243 525	9 032 627	2. Пенсии за военна инвалидност	8 852 153	8 869 329
3. Народни по отм.чл.28	11 607	10 944	3. Народни по отм.чл.28	10 432	8 200
4. Народни по чл.30А	22 269	19 493	4. Народни по чл.30А	13 604	9 764
5. За особени заслуги	151 843	124 568	5. За особени заслуги	115 799	95 839
6. Пенсии за гражданска инвалидност	445 446	435 867	6. Пенсии за гражданска инвалидност	424 617	414 741
7. Старост на частни земеделски стопани	440 781	375 449	7. Старост на частни земеделски стопани	325 024	297 128
8. С отделен указ	6 650	6 600	8. С отделен указ	5 262	4 311
9. Социални пенсии за инвалидност	284 857 127	286 085 147	9. Социални пенсии за инвалидност	272 207 357	260 891 880
10. Персонални пенсии	3 486 357	3 550 539	10. Персонални пенсии	3 726 262	4 121 774
11. Социални пенсии за старост	4 931 595	4 924 728	11. Социални пенсии за старост	5 102 511	5 282 488
A. Добавка по чл. 9 от ЗПГРРЛ	8 819 933	5 446 300	A. Добавка по чл. 9 от ЗПГРРЛ	4 062 601	2 894 034
Б. Добавки за участниците във войните	7 270 003	8 889 952	Б. ДОБАВКИ НА УЧАСТНИЦИТЕ ВЪВ ВОЙНИТЕ	8 938 850	8 872 288
В. Доб.по чл.4 от Закона за уреждане на някои трудови и осиг.права на български граждани	3 128	4 107	В. Доб.по чл.4 от Закона за уреждане на някои трудови и осиг.права на български граждани	4 199	4 068
<b>ПОЩЕНСКА ТАКСА И ДДС ЗА ПЕНСИИ И ДОБАВКИ в т.ч.:</b>	<b>1 777 512</b>	<b>1 693 648</b>	<b>ПОЩЕНСКА ТАКСА И ДДС ЗА ПЕНСИИ И ДОБАВКИ в т.ч.:</b>	<b>796 084</b>	
<b>ФОНД "ПЕНСИИ, НЕСВЪРЗАНИ С ТР. ДЕЙНОСТ" + ПТ + ДДС:</b>	<b>321 469 822</b>	<b>320 601 373</b>	<b>ФОНД "ПЕНСИИ, НЕСВЪРЗАНИ С ТР. ДЕЙНОСТ" + ПТ + ДДС:</b>	<b>304 586 190</b>	<b>291 767 425</b>
<b>III. ФОНД "ТРУДОВА ЗЛОПОЛУКА И ПРОФЕСИОНАЛНА БОЛЕСТ" /вкл. коледната добавка/</b>	<b>41 608 316</b>	<b>40 453 124</b>	<b>IV. ФОНД "ТРУДОВА ЗЛОПОЛУКА И ПРОФЕСИОНАЛНА БОЛЕСТ" /вкл. коледната добавка/</b>	<b>39 344 239</b>	<b>39 007 484</b>
<b>A. ПЕНСИИ ЗА ТРУДОВА ДЕЙНОСТ</b>	<b>41 529 216</b>	<b>40 375 379</b>	<b>A. ПЕНСИИ ЗА ТРУДОВА ДЕЙНОСТ</b>	<b>39 267 691</b>	<b>38 930 902</b>
1. Инвалидност поради трудова злополука и професионална болест	40 914 735	39 809 873	1. Инвалидност поради трудова злополука и професионална болест	38 739 284	38 410 895
2. Инв.труд.злоп. и проф.болест-ЗПЗСК	488 812	443 308	2. Инв.труд.злоп. и проф.болест-ЗПЗСК	408 599	395 088
3. Инвалидност - трудова злополука и проф.болест-СВОЧ на ТПК	125 669	122 198	3. Инвалидност - трудова злополука и проф.болест-СВОЧ на ТПК	119 808	124 919
<b>Б. ПЕНСИИ ЗА ЛИЦАТА ПО ЧЛ. 69 ОТ КСО:</b>	<b>79 100</b>	<b>77 745</b>	<b>Б. ПЕНСИИ ЗА ЛИЦАТА ПО ЧЛ. 69 ОТ КСО:</b>	<b>76 548</b>	<b>76 582</b>
1. Инвалидност поради трудова злополука и професионална болест	79 100	77 745	1. Инвалидност поради трудова злополука и професионална болест	76 548	76 582
<b>В.КОЛЕДНА ДОБАВКА</b>			<b>В.КОЛЕДНА ДОБАВКА</b>		
<b>ПОЩЕНСКА ТАКСА И ДДС ЗА ПЕНСИИ И ДОБАВКИ в т.ч.:</b>	<b>223 329</b>	<b>206 851</b>	<b>ПОЩЕНСКА ТАКСА И ДДС ЗА ПЕНСИИ И ДОБАВКИ в т.ч.:</b>	<b>97 067</b>	
<b>ФОНД "ТРУДОВА ЗЛ. И ПР. БОЛЕСТ" + ПТ + ДДС:</b>	<b>41 831 645</b>	<b>40 659 975</b>	<b>ФОНД "ТРУДОВА ЗЛ. И ПР. БОЛЕСТ" + ПТ + ДДС:</b>	<b>39 441 306</b>	<b>39 007 484</b>
<b>Трансфери за прехвърляне на пенсионни права</b>	<b>912 541</b>	<b>492 057</b>	<b>Трансфери за прехвърляне на пенсионни права</b>	<b>1 219 313</b>	<b>1 039 802</b>
<b>РАЗХОД ЗА ПЕНСИИ - общо /вкл. пощенска такса, ДДС и трансфери за прехвърляне на пенсионни права/</b>	<b>8 154 906 542</b>	<b>8 445 512 111</b>	<b>РАЗХОД ЗА ПЕНСИИ - общо /вкл. пощенска такса, ДДС и трансфери за прехвърляне на пенсионни права/</b>	<b>8 736 973 462</b>	<b>9 008 228 056</b>

Забележка: С ПМС № 168 от 8.07.2016 г. са приетите промени в Наредбата за пенсиите и осигурителния стаж, които влязоха в сила от 1 юли 2016 г. С промени в чл. 92 на Наредбата, се въвежда нов механизъм за определяне размера на компенсацията, дължима на „Български пощи“ ЕАД за извършване на обществената услуга по изплащане на пенсии чрез пощенските станции, като размерът на компенсацията за извършване на услугата не може да надвишава левовата равностойност на 15 милиона евро. Размерът на авансово платената компенсация изплатена на „Български пощи“ ЕАД за извършване на обществената услуга по изплащане на пенсии чрез пощенските станции за 2017 г. е 29 337 450 лв., която не се отчита вече към разходите за пенсии.

**5.25 РАЗХОДИ ЗА ПЕНСИИ И БРУТЕН ВЪТРЕШЕН ПРОДУКТ**  
за периода 2000 - 2017 г.

<b>ГОДИНИ</b>	<b>Брутен вътрешен продукт</b> млн.лв.	<b>Разходи за пенсии</b> млн. лв.	<b>Разходи за пенсии към БВП</b> / % /
2000	27 927.8	2 511.1	9.4%
2001	30 751.0	2 676.5	9.0%
2002	33 806.2	2 917.5	9.0%
2003	36 356.7	3 133.3	9.0%
2004	40 886.4	3 514.6	9.1%
2005	46 651.0	3 771.5	8.8%
2006	53 219.1	4 203.8	7.9%
2007	63 464.0	4 675.4	7.4%
2008	72 755.9	5 597.3	7.7%
2009	72 985.9	6 480.4	8.9%
2010	74 771.3	6 981.0	9.3%
2011	80 759.0	7 091.5	8.8%
2012	82 040.4	7 217.3	8.8%
2013	82 166.1	7 746.4	9.4%
2014	83 634.3	8 117.4	9.7%
2015	88 571.3	8 409.4	9.5%
2016	94 129.9	8 735.5	9.3%
2017	98 631.1	9 008.2	9.1%

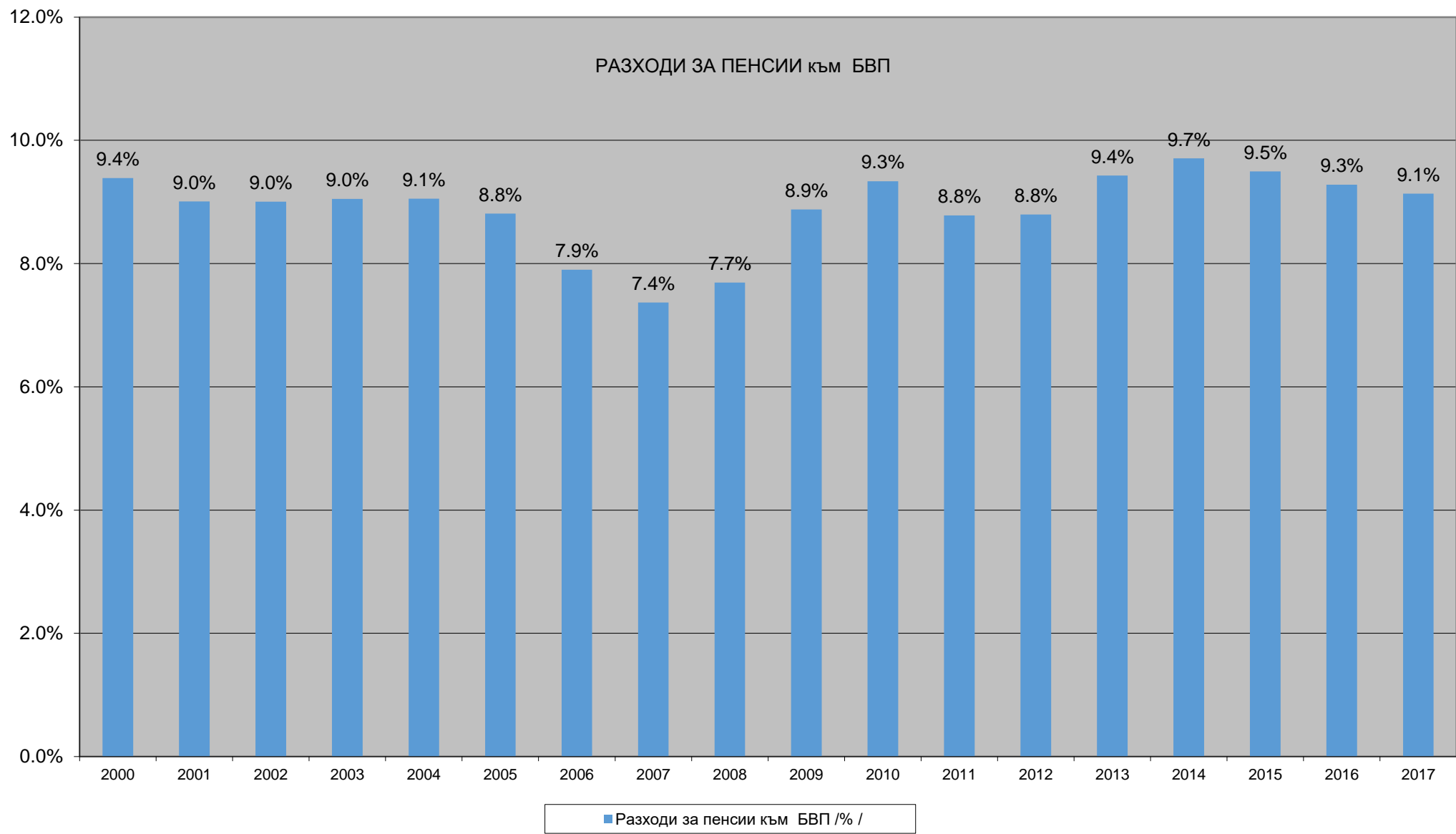



**5.26. СРЕДЕН БРОЙ ПЕНСИОНЕРИ И СРЕДЕН РАЗМЕР ПЕНСИЯ НА  
ЕДИН ПЕНСИОНЕР за периода 2008 - 2017 г.**

ВИД НА ПЕНСИИТЕ	Среден брой пенсионери за 2008 г.	Среден брой пенсии за 2008 г.	Среден размер на пенсията на един пенсионер за 2008 г.
<b>ПЕНСИИ - общо ( I+II+III )</b>	<b>2 214 880</b>	<b>2 686 859</b>	<b>208.97</b>
<b>I. ФОНД "ПЕНСИИ"</b>	<b>2 141 561</b>	<b>2 151 765</b>	<b>211.46</b>
<b>А) Пенсии за трудова дейност</b>	<b>2 048 980</b>	<b>2 059 167</b>	<b>206.09</b>
1.Инвалидност поради общо заболяване	410 581	414 816	168.67
2.Пенсии за осигурителен стаж и възраст	1 609 233	1 614 900	216.38
3.Пенсии за осигурит. стаж и възраст-ЗПЗСК	16 130	16 304	156.44
4.Инвалидност - общо забол. - ЗПЗСК	1 975	2 015	161.35
5.Инвалидност-общо забол.-СВОЧ на ТПК	1 433	1 452	170.80
6.Пенсии за осигурителен стаж и възраст-СВОЧ на ТПК	9 413	9 460	180.82
7.Частни занаятчии, търговци и др.	215	220	145.91
<b>Б) Пенсии за лицата по чл. 69 от КСО</b>	<b>92 581</b>	<b>92 598</b>	<b>330.29</b>
1.Инвалидност поради общо заболяване	184	185	187.83
2.Пенсии за осигурителен стаж и възраст	92 397	92 413	330.58
<b>II. ФОНД "ПЕНСИИ, НЕСВЪРЗАНИ С ТРУДОВА ДЕЙНОСТ"</b>	<b>58 897</b>	<b>503 053</b>	<b>122.24</b>
1.Старост/Поборнически/	4	4	101.00
2.Пенсии за военна инвалидност	3 899	8 343	131.68
3.Народни по отм.чл.28	14	14	116.86
4.Народни по чл.30А	42	42	126.12
5.За особени заслуги	16	16	484.83
6.Пенсии за гражданска инвалидност	242	434	134.97
7.Старост на частни земеделски стопани	511	512	142.98
8.С отделен указ	10	10	100.16
9.Социални пенсии за инвалидност	47 121	486 640	124.66
10.Персонални пенсии	3 191	3 191	88.64
11.Социални пенсии за старост	3 847	3 847	105.84
<b>III. ФОНД "ТРУДОВА ЗЛОПОЛУКА И ПРОФЕСИОНАЛНА БОЛЕСТ"</b>	<b>14 422</b>	<b>32 041</b>	<b>194.07</b>
<b>А) Пенсии за трудова дейност</b>	<b>14 394</b>	<b>31 979</b>	<b>194.07</b>
1.Инвалидност поради трудова злополука и професионална болест	14 111	31 199	194.24
2.Инвалидност поради трудова злополука и професионална болест - ЗПЗСК	223	644	185.68
3.Инвалидност поради трудова злополука и професионална болест - СВОЧ на ТПК	60	136	185.15
<b>Б) Пенсии за лицата по чл. 69 от КСО</b>	<b>28</b>	<b>62</b>	<b>195.12</b>
1.Инвалидност поради трудова злополука и професионална болест	28	62	195.12

Забележка: Средните размери са изчислени от разходите без международните спогодби и без пощенска такса и ДДС, като е включен разхода за добавката към пенсията на участниците и пострадалите от войните и разхода за коледни добавки през м. декември, а средствата са разпределени според вида на водещата пенсия. Средният размер на пенсията за осигурителен стаж и възраст без коледна добавка за 2008 г. е 210,00 лв. /това е среднопретегленият размер на пенсиите за ОСВ - чл.68 и чл.69 от КСО/. Средният размер пенсия на пенсионер за всички видове пенсии без коледната добавка за 2008 г. е 196,54 лв.

**5.26. СРЕДЕН БРОЙ ПЕНСИОНЕРИ И СРЕДЕН РАЗМЕР ПЕНСИЯ НА  
ЕДИН ПЕНСИОНЕР за периода 2008 - 2017 г.**

/продължение/

ВИД НА ПЕНСИИТЕ	Среден брой пенсионери за 2009г.	Среден брой пенсии за 2009г.	Среден размер на пенсията на един пенсионер за 2009 г.
<b>ПЕНСИИ - общо ( I+II+III )</b>	<b>2 192 524</b>	<b>2 664 909</b>	<b>244.46</b>
<b>I. ФОНД "ПЕНСИИ"</b>	<b>2 120 938</b>	<b>2 130 389</b>	<b>247.71</b>
<b>А) Пенсии за трудова дейност</b>	<b>2 028 457</b>	<b>2 037 893</b>	<b>240.30</b>
1.Инвалидност поради общо заболяване	414 654	418 650	187.32
2.Пенсии за осигурителен стаж и възраст	1 589 133	1 594 321	254.92
3.Пенсии за осигурит. стаж и възраст-ЗПЗСК	12 479	12 631	175.26
4.Инвалидност - общо забол. - ЗПЗСК	1 734	1 772	181.21
5.Инвалидност-общо забол.-СВОК на ТПК	1 355	1 371	192.98
6.Пенсии за осигурителен стаж и възраст-СВОК на ТПК	8 903	8 945	208.32
7.Частни занаятчии, търговци и др.	199	203	162.62
<b>Б) Пенсии за лицата по чл. 69 от КСО</b>	<b>92 481</b>	<b>92 496</b>	<b>410.26</b>
1.Инвалидност поради общо заболяване	168	169	215.95
2.Пенсии за осигурителен стаж и възраст	92 313	92 327	410.61
<b>II. ФОНД "ПЕНСИИ, НЕСВЪРЗАНИ С ТРУДОВА ДЕЙНОСТ"</b>	<b>58 066</b>	<b>503 973</b>	<b>132.62</b>
1.Старост/Поборнически/	4	4	92.33
2.Пенсии за военна инвалидност	3 730	7 899	143.89
3.Народни по отм.чл.28	12	12	126.56
4.Народни по чл.30А	33	33	137.32
5.За особени заслуги	18	18	599.84
6.Пенсии за гражданска инвалидност	227	415	147.29
7.Старост на частни земеделски стопани	444	445	158.12
8.С отделен указ	4	4	125.97
9.Социални пенсии за инвалидност	46 785	488 334	135.61
10.Персонални пенсии	3 118	3 118	91.93
11.Социални пенсии за старост	3 691	3 691	111.49
<b>III. ФОНД "ТРУДОВА ЗЛОПОЛУКА И ПРОФЕСИОНАЛНА БОЛЕСТ"</b>	<b>13 520</b>	<b>30 547</b>	<b>215.69</b>
<b>А) Пенсии за трудова дейност</b>	<b>13 495</b>	<b>30 490</b>	<b>215.68</b>
1.Инвалидност поради трудова злополука и професионална болест	13 242	29 788	215.88
2.Инвалидност поради трудова злополука и професионална болест - ЗПЗСК	197	572	205.84
3.Инвалидност поради трудова злополука и професионална болест - СВОК на ТПК	56	130	203.47
<b>Б) Пенсии за лицата по чл. 69 от КСО</b>	<b>25</b>	<b>57</b>	<b>219.65</b>
1.Инвалидност поради трудова злополука и професионална болест	25	57	219.65

Забележка: Средните размери са изчислени от разхода без международни спогодби и без пощенска такса и ДДС, като е включен разхода за добавката към пенсиите на участниците и пострадалите от войните, а средствата са разпределени според вида на водещата пенсия. Средният размер на пенсията за осигурителен стаж и възраст за 2009 г.е 263,47лв.

**5.26 СРЕДЕН БРОЙ ПЕНСИОНЕРИ И СРЕДЕН РАЗМЕР ПЕНСИЯ НА  
ЕДИН ПЕНСИОНЕР за периода 2008 - 2017 г.**

/продължение/

ВИД НА ПЕНСИИТЕ	Среден брой пенсионери за 2010г.	Среден брой пенсии за 2010г.	Среден размер на пенсията на един пенсионер за 2010 г.
<b>ПЕНСИИ - общо ( I+II+III )</b>	<b>2 191 946</b>	<b>2 666 614</b>	<b>263,44</b>
<b>I. ФОНД "ПЕНСИИ"</b>	<b>2 121 464</b>	<b>2 130 266</b>	<b>266,98</b>
<b><u>А) Пенсии за трудова дейност</u></b>	<b>2 028 075</b>	<b>2 036 863</b>	<b>258,72</b>
1.Инвалидност поради общо заболяване	422 875	426 656	199,10
2.Пенсии за осигурителен стаж и възраст	1 584 173	1 588 961	275,37
3.Пенсии за осигурит. стаж и възраст-ЗПЗСК	9 625	9 751	187,75
4.Инвалидност - общо забол. - ЗПЗСК	1 538	1 573	194,46
5.Инвалидност-общо забол.-СВОК на ТПК	1 265	1 282	205,73
6.Пенсии за осигурителен стаж и възраст-СВОК на ТПК	8 415	8 453	223,67
7.Частни занаятчии, търговци и др.	184	187	171,80
<b><u>Б) Пенсии за лицата по чл. 69 от КСО</u></b>	<b>93 389</b>	<b>93 403</b>	<b>446,38</b>
1.Инвалидност поради общо заболяване	152	153	237,36
2.Пенсии за осигурителен стаж и възраст	93 237	93 250	446,72
<b>II. ФОНД "ПЕНСИИ, НЕСВЪРЗАНИ С ТРУДОВА ДЕЙНОСТ"</b>	<b>57 762</b>	<b>507 197</b>	<b>141,15</b>
1.Старост/Поборнически/	3	3	106,21
2.Пенсии за военна инвалидност	3 583	7 496	153,00
3.Народни по отм.чл.28	11	11	138,70
4.Народни по чл.30А	28	28	141,86
5.За особени заслуги	17	17	656,22
6.Пенсии за гражданска инвалидност	215	393	156,79
7.Старост на частни земеделски стопани	388	389	169,08
8.С отделен указ	4	4	134,29
9.Социални пенсии за инвалидност	46 900	492 243	144,26
10.Персонални пенсии	3 056	3 056	98,65
11.Социални пенсии за старост	3 557	3 557	118,28
<b>III. ФОНД "ТРУДОВА ЗЛОПОЛУКА И ПРОФЕСИОНАЛНА БОЛЕСТ"</b>	<b>12 720</b>	<b>29 151</b>	<b>227,96</b>
<b><u>А) Пенсии за трудова дейност</u></b>	<b>12 696</b>	<b>29 095</b>	<b>227,97</b>
1.Инвалидност поради трудова злополука и професионална болест	12 471	28 467	228,13
2.Инвалидност поради трудова злополука и професионална болест - ЗПЗСК	177	507	217,18
3.Инвалидност поради трудова злополука и професионална болест - СВОК на ТПК	48	121	225,66
<b><u>Б) Пенсии за лицата по чл. 69 от КСО</u></b>	<b>24</b>	<b>56</b>	<b>220,15</b>
1.Инвалидност поради трудова злополука и професионална болест	24	56	220,15

Забележка:Средните размери са изчислени от разхода без международни спогодби и без пощенска такса и ДДС, като е включен разхода за добавката към пенсиите на участниците и пострадалите от войните, а средствата са разпределени според вида на водещата пенсия. Средният размер на пенсията за осигурителен стаж и възраст за 2010г. е 284,14 лв.

**5.26. СРЕДЕН БРОЙ ПЕНСИОНЕРИ И СРЕДЕН РАЗМЕР ПЕНСИЯ НА  
ЕДИН ПЕНСИОНЕР за периода 2008 - 2017 г.**

/продължение/

ВИД НА ПЕНСИИТЕ	Среден брой пенсионери за 2011г.	Среден брой пенсии за 2011г.	Среден размер на пенсията на един пенсионер за 2011 г.
<b>ПЕНСИИ - общо ( I+II+III )</b>	<b>2 199 585</b>	<b>2 675 525</b>	<b>266.63</b>
<b>I. ФОНД "ПЕНСИИ"</b>	<b>2 130 126</b>	<b>2 138 500</b>	<b>270.28</b>
<b>А) Пенсии за трудова дейност</b>	<b>2 035 302</b>	<b>2 043 661</b>	<b>261.73</b>
1.Инвалидност поради общо заболяване	427 878	431 487	198.46
2.Пенсии за осигурителен стаж и възраст	1 589 524	1 594 078	279.37
3.Пенсии за осигурит. стаж и възраст-ЗПЗСК	7 259	7 369	189.99
4.Инвалидност - общо забол. - ЗПЗСК	1 369	1 401	196.44
5.Инвалидност-общо забол.-СВОК на ТПК	1 182	1 196	206.55
6.Пенсии за осигурителен стаж и възраст-СВОК на ТПК	7 922	7 960	227.55
7.Частни занаятчии, търговци и др.	168	170	173.85
<b>Б) Пенсии за лицата по чл. 69 от КСО</b>	<b>94 824</b>	<b>94 839</b>	<b>453.83</b>
1.Инвалидност поради общо заболяване	134	135	239.47
2.Пенсии за осигурителен стаж и възраст	94 690	94 704	454.13
<b>II. ФОНД "ПЕНСИИ, НЕСВЪРЗАНИ С ТРУДОВА ДЕЙНОСТ"</b>	<b>57 408</b>	<b>509 248</b>	<b>139.15</b>
1.Старост/Поборнически/	3	3	104.12
2.Пенсии за военна инвалидност	3 418	7 106	151.43
3.Народни по отм.чл.28	10	10	128.21
4.Народни по чл.30А	25	25	143.65
5.За особени заслуги	18	18	669.33
6.Пенсии за гражданска инвалидност	206	378	156.77
7.Старост на частни земеделски стопани	339	340	171.40
8.С отделен указ	4	4	133.58
9.Социални пенсии за инвалидност	46 979	494 958	142.10
10.Персонални пенсии	3 009	3 009	96.90
11.Социални пенсии за старост	3 397	3 397	116.29
<b>III. ФОНД "ТРУДОВА ЗЛОПОЛУКА И ПРОФЕСИОНАЛНА БОЛЕСТ"</b>	<b>12 051</b>	<b>27 777</b>	<b>228.96</b>
<b>А) Пенсии за трудова дейност</b>	<b>12 028</b>	<b>27 725</b>	<b>228.98</b>
1.Инвалидност поради трудова злополука и професионална болест	11 825	27 159	229.13
2.Инвалидност поради трудова злополука и професионална болест - ЗПЗСК	160	455	219.32
3.Инвалидност поради трудова злополука и професионална болест - СВОК на ТПК	43	111	222.13
<b>Б) Пенсии за лицата по чл. 69 от КСО</b>	<b>23</b>	<b>52</b>	<b>218.84</b>
1.Инвалидност поради трудова злополука и професионална болест	23	52	218.84

Забележка: Средните размери са изчислени от разхода без международни спогодби и без пощенска такса и ДДС, като е включен разхода за добавката към пенсията на участниците и пострадалите от войните, а средствата са разпределени според вида на водещата пенсия. Средният размер на пенсията за осигурителен стаж и възраст за 2011 г. е 289,19 лв.

**5.26. СРЕДЕН БРОЙ ПЕНСИОНЕРИ И СРЕДЕН РАЗМЕР ПЕНСИЯ НА  
ЕДИН ПЕНСИОНЕР за периода 2008 - 2017 г.**

/продължение/

ВИД НА ПЕНСИИТЕ	Среден брой пенсионери за 2012 г.	Среден брой пенсии за 2012г.	Среден размер на пенсията на един пенсионер за 2012 г.
<b>ПЕНСИИ - общо ( I+II+III )</b>	<b>2 217 642</b>	<b>2 696 906</b>	<b>271.21</b>
<b>I. ФОНД "ПЕНСИИ"</b>	<b>2 148 669</b>	<b>2 156 479</b>	<b>274.96</b>
<b>А) Пенсии за трудова дейност</b>	<b>2 053 748</b>	<b>2 061 542</b>	<b>266.50</b>
1.Инвалидност поради общо заболяване	436 635	439 998	201.60
2.Пенсии за осигурителен стаж и възраст	1 601 601	1 605 858	284.65
3.Пенсии за осигурит. стаж и възраст-ЗПЗСК	5 604	5 704	200.87
4.Инвалидност - общо забол. - ЗПЗСК	1 230	1 258	203.78
5.Инвалидност-общо забол.-СВОК на ТПК	1 103	1 113	212.41
6.Пенсии за осигурителен стаж и възраст-СВОК на ТПК	7 427	7 462	236.81
7.Частни занаятчии, търговци и др.	148	149	184.27
<b>Б) Пенсии за лицата по чл. 69 от КСО</b>	<b>94 921</b>	<b>94 937</b>	<b>458.09</b>
1.Инвалидност поради общо заболяване	113	114	246.71
2.Пенсии за осигурителен стаж и възраст	94 808	94 823	458.34
<b>II. ФОНД "ПЕНСИИ, НЕСВЪРЗАНИ С ТРУДОВА ДЕЙНОСТ"</b>	<b>57 518</b>	<b>514 019</b>	<b>138.76</b>
1.Старост/Поборнически/	3	3	112.10
2.Пенсии за военна инвалидност	3 288	6 768	151.61
3.Народни по отм.чл.28	8	8	129.69
4.Народни по чл.30А	19	19	149.51
5.За особени заслуги	22	22	680.50
6.Пенсии за гражданска инвалидност	194	361	155.38
7.Старост на частни земеделски стопани	291	292	184.04
8.С отделен указ	3	3	131.88
9.Социални пенсии за инвалидност	47 440	500 293	141.39
10.Персонални пенсии	2 974	2 974	97.01
11.Социални пенсии за старост	3 276	3 276	117.08
<b>III. ФОНД "ТРУДОВА ЗЛОПОЛУКА И ПРОФЕСИОНАЛНА БОЛЕСТ"</b>	<b>11 455</b>	<b>26 408</b>	<b>232.57</b>
<b>А) Пенсии за трудова дейност</b>	<b>11 433</b>	<b>26 361</b>	<b>232.58</b>
1.Инвалидност поради трудова злополука и професионална болест	11 244	25 837	232.75
2.Инвалидност поради трудова злополука и професионална болест - ЗПЗСК	149	421	220.04
3.Инвалидност поради трудова злополука и професионална болест - СВОК на ТПК	40	103	229.39
<b>Б) Пенсии за лицата по чл. 69 от КСО</b>	<b>22</b>	<b>47</b>	<b>228.16</b>
1.Инвалидност поради трудова злополука и професионална болест	22	47	228.16

Забележка: Средните размери са изчислени от разхода за пенсии /с международни спогодби/ и без ПТ и ДДС, като е включен разхода за добавката към пенсиите на участниците и пострадалите от войните, а средствата са разпределени според вида на водещата пенсия. Средният размер на пенсията за осигурителен стаж и възраст / Чл.68 и Чл.69 / за 2012 г. е 294,36 лв.

**5.26. СРЕДЕН БРОЙ ПЕНСИОНЕРИ И СРЕДЕН РАЗМЕР ПЕНСИЯ НА  
ЕДИН ПЕНСИОНЕР за периода 2008 - 2017 г.**

/продължение/

ВИД НА ПЕНСИИТЕ	Среден брой пенсионери за 2013 г.	Среден брой пенсии за 2013г.	Среден размер на пенсията на един пенсионер за 2013 г.
<b>ПЕНСИИ - общо ( I+II+III )</b>	<b>2 195 904</b>	<b>2 677 598</b>	<b>293.96</b>
<b>I. Ф О Н Д " П Е Н С И И "</b>	<b>2 127 755</b>	<b>2 135 170</b>	<b>298.01</b>
<b><u>А) Пенсии за трудова дейност</u></b>	<b>2 033 563</b>	<b>2 040 962</b>	<b>288.77</b>
1.Инвалидност поради общо заболяване	442 927	446 098	217.62
2.Пенсии за осигурителен стаж и възраст	1 577 276	1 581 339	309.18
3.Пенсии за осигурит. стаж и възраст-ЗПЗСК	4 197	4 292	215.76
4.Инвалидност - общо забол. - ЗПЗСК	1 052	1 078	219.31
5.Инвалидност-общо забол.-СВОК на ТПК	1 029	1 038	228.25
6.Пенсии за осигурителен стаж и възраст-СВОК на ТПК	6 947	6 981	257.03
7.Частни занаятчии, търговци и др.	135	136	199.49
<b><u>Б) Пенсии за лицата по чл. 69 от КСО</u></b>	<b>94 192</b>	<b>94 208</b>	<b>497.35</b>
1.Инвалидност поради общо заболяване	100	101	272.63
2.Пенсии за осигурителен стаж и възраст	94 092	94 107	497.59
<b>II. Ф О Н Д " П Е Н С И И , Н Е С В Ъ Р З А Н И С Т Р У Д О В А Д Е Й Н О С Т "</b>	<b>57 230</b>	<b>517 500</b>	<b>151.76</b>
1.Старост/Поборнически/	2	2	117.34
2.Пенсии за военна инвалидност	3 122	6 386	165.01
3.Народни по отм.чл.28	6	6	145.56
4.Народни по чл.30А	15	15	159.28
5.За особени заслуги	23	23	691.05
6.Пенсии за гражданска инвалидност	182	340	169.32
7.Старост на частни земеделски стопани	245	246	198.45
8.С отделен указ	3	3	142.42
9.Социални пенсии за инвалидност	47 500	504 347	154.74
10.Персонални пенсии	2 962	2 962	106.98
11.Социални пенсии за старост	3 170	3 170	127.35
<b>III. Ф О Н Д " Т Р У Д О В А З Л О П О Л У К А И П Р О Ф Е С И О Н А Л Н А Б О Л Е С Т "</b>	<b>10 919</b>	<b>24 928</b>	<b>250.97</b>
<b><u>А) Пенсии за трудова дейност</u></b>	<b>10 898</b>	<b>24 883</b>	<b>250.97</b>
1.Инвалидност поради трудова злополука и професионална болест	10 723	24 405	251.25
2.Инвалидност поради трудова злополука и професионална болест - ЗПЗСК	137	383	232.90
3.Инвалидност поради трудова злополука и професионална болест - СВОК на ТПК	38	95	238.99
<b><u>Б) Пенсии за лицата по чл. 69 от КСО</u></b>	<b>21</b>	<b>45</b>	<b>249.87</b>
1.Инвалидност поради трудова злополука и професионална болест	21	45	249.87

Забележка: Средните размери са изчислени от разхода за пенсии, като е включен разхода за добавката към пенсиите на участниците и пострадалите от войните, добавката по чл. 9 от ЗПГРРЛ и разхода за коледна добавка през м. декември 2013 г. Средствата са разпределени според вида на водещата пенсия. Средният размер на пенсията за осигурителен стаж и възраст е 319,79 лв. Средният размер на пенсията за осигурителен стаж и възраст без коледната добавка за 2013 г. е 318,09 лв.

**5.26. СРЕДЕН БРОЙ ПЕНСИОНЕРИ И СРЕДЕН РАЗМЕР ПЕНСИЯ НА  
ЕДИН ПЕНСИОНЕР за периода 2008 - 2017 г.**

/продължение/

ВИД НА ПЕНСИИТЕ	Среден брой пенсионери за 2014 г.	Среден брой пенсии за 2014 г.	Среден размер на пенсията на един пенсионер за 2014 г.
<b>ПЕНСИИ - общо ( I+II+III )</b>	<b>2 181 896</b>	<b>2 669 060</b>	<b>310.00</b>
<b>I. Ф О Н Д " П Е Н С И И "</b>	<b>2 114 233</b>	<b>2 121 247</b>	<b>314.31</b>
<b><u>А) Пенсии за трудова дейност</u></b>	<b>2 020 778</b>	<b>2 027 773</b>	<b>304.45</b>
1.Инвалидност поради общо заболяване	448 102	451 087	228.05
2.Пенсии за осигурителен стаж и възраст	1 561 151	1 565 013	326.77
3.Пенсии за осигурит. стаж и възраст-ЗПЗСК	3 093	3 177	223.60
4.Инвалидност - общо забол. - ЗПЗСК	920	945	228.34
5.Инвалидност-общо забол.-СВОК на ТПК	967	975	239.36
6.Пенсии за осигурителен стаж и възраст-СВОК на ТПК	6 425	6 455	269.81
7.Частни занаятчии, търговци и др.	120	121	207.64
<b><u>Б) Пенсии за лицата по чл. 69 от КСО</u></b>	<b>93 455</b>	<b>93 474</b>	<b>527.61</b>
1.Инвалидност поради общо заболяване	92	93	291.62
2.Пенсии за осигурителен стаж и възраст	93 363	93 381	527.85
<b>II. ФОНД "ПЕНСИИ, НЕСВЪРЗАНИ С ТРУДОВА ДЕЙНОСТ"</b>	<b>57 362</b>	<b>524 375</b>	<b>159.18</b>
1.Старост/Поборнически/	2	2	122.08
2.Пенсии за военна инвалидност	2 975	6 046	173.59
3.Народни по отм.чл.28	5	5	145.93
4.Народни по чл.30А	12	12	161.11
5.За особени заслуги	19	19	668.87
6.Пенсии за гражданска инвалидност	169	318	181.52
7.Старост на частни земеделски стопани	208	209	207.54
8.С отделен указ	3	3	148.19
9.Социални пенсии за инвалидност	47 911	511 703	162.37
10.Персонални пенсии	2 929	2 929	112.71
11.Социални пенсии за старост	3 129	3 129	132.68
<b>III. ФОНД "ТРУДОВА ЗЛОПОЛУКА И ПРОФЕСИОНАЛНА БОЛЕСТ"</b>	<b>10 301</b>	<b>23 438</b>	<b>263.27</b>
<b><u>А) Пенсии за трудова дейност</u></b>	<b>10 282</b>	<b>23 397</b>	<b>263.27</b>
1.Инвалидност поради трудова злополука и професионална болест	10 122	22 969	263.61
2.Инвалидност поради трудова злополука и професионална болест - ЗПЗСК	125	342	240.12
3.Инвалидност поради трудова злополука и професионална болест - СВОК на ТПК	35	86	245.56
<b><u>Б) Пенсии за лицата по чл. 69 от КСО</u></b>	<b>19</b>	<b>41</b>	<b>263.96</b>
1.Инвалидност поради трудова злополука и професионална болест	19	41	263.96

Забележка: Средните размери са изчислени от разхода за пенсии, като е включен разхода за добавката към пенсиите на участниците и пострадалите от войните, добавката по чл. 9 от ЗПГРРЛ и разхода за коледна добавка през м. декември 2014 г. Средствата са разпределени според вида на водещата пенсия. Средният размер на пенсията за осигурителен стаж и възраст е 338,12 лв. Средният размер на пенсията за осигурителен стаж и възраст без коледната добавка за 2014 г. е 334,41 лв.

**5.26. СРЕДЕН БРОЙ ПЕНСИОНЕРИ И СРЕДЕН РАЗМЕР ПЕНСИЯ НА  
ЕДИН ПЕНСИОНЕР за периода 2008 - 2017 г.**

/продължение/

ВИД НА ПЕНСИИТЕ	Среден брой пенсионери за 2015 г.	Среден брой пенсии за 2015 г.	Среден размер на пенсията на един пенсионер за 2015 г.
<b>ПЕНСИИ - общо ( I+II+III )</b>	<b>2 177 716</b>	<b>2 658 461</b>	<b>321.78</b>
<b>I. Ф О Н Д " П Е Н С И И "</b>	<b>2 110 752</b>	<b>2 117 298</b>	<b>326.31</b>
<b>А) Пенсии за трудова дейност</b>	<b>2 017 197</b>	<b>2 023 728</b>	<b>315.84</b>
1.Инвалидност поради общо заболяване	449 919	452 707	234.51
2.Пенсии за осигурителен стаж и възраст	1 557 388	1 561 000	339.68
3.Пенсии за осигурит. стаж и възраст-ЗПЗСК	2 162	2 240	230.43
4.Инвалидност - общо забол. - ЗПЗСК	803	824	234.75
5.Инвалидност-общо забол.-СВОК на ТПК	893	901	247.44
6.Пенсии за осигурителен стаж и възраст-СВОК на ТПК	5 928	5 952	278.12
7.Частни занаятчии, търговци и др.	104	104	212.97
<b>Б) Пенсии за лицата по чл. 69 от КСО</b>	<b>93 555</b>	<b>93 570</b>	<b>552.21</b>
1.Инвалидност поради общо заболяване	83	84	306.69
2.Пенсии за осигурителен стаж и възраст	93 472	93 486	552.42
<b>II. Ф О Н Д " П Е Н С И И , Н Е С В Ъ Р З А Н И С Т Р У Д О В А Д Е Й Н О С Т "</b>	<b>57 315</b>	<b>519 192</b>	<b>163.32</b>
1.Старост/Поборнически/	1	1	126.00
2.Пенсии за военна инвалидност	2 823	5 708	178.48
3.Народни по отм.чл.28	5	5	149.81
4.Народни по чл.30А	10	10	165.64
5.За особени заслуги	16	16	676.42
6.Пенсии за гражданска инвалидност	164	305	187.11
7.Старост на частни земеделски стопани	174	175	212.08
8.С отделен указ	3	3	152.07
9.Социални пенсии за инвалидност	48 132	506 981	166.76
10.Персонални пенсии	2 901	2 902	115.18
11.Социални пенсии за старост	3 086	3 086	134.51
<b>III. Ф О Н Д " Т Р У Д О В А З Л О П О Л У К А И П Р О Ф Е С И О Н А Л Н А Б О Л Е С Т "</b>	<b>9 649</b>	<b>21 971</b>	<b>270.91</b>
<b>А) Пенсии за трудова дейност</b>	<b>9 632</b>	<b>21 934</b>	<b>270.87</b>
1.Инвалидност поради трудова злополука и професионална болест	9 482	21 551	271.30
2.Инвалидност поради трудова злополука и професионална болест - ЗПЗСК	117	303	240.97
3.Инвалидност поради трудова злополука и професионална болест - СВОК на ТПК	33	80	255.02
<b>Б) Пенсии за лицата по чл. 69 от КСО</b>	<b>17</b>	<b>37</b>	<b>289.02</b>
1.Инвалидност поради трудова злополука и професионална болест	17	37	289.02

Забележка: Средните размери са изчислени от разхода за пенсии, като е включен разхода за добавката към пенсиите на участниците и пострадалите от войните, добавката по чл. 9 от ЗПГРРЛ и разхода за великденска добавка през м. април и коледна добавка през м. декември 2015 г. Средствата са разпределени според вида на водещата пенсия. Средният размер на пенсията за осигурителен стаж и възраст е 351,73 лв. Средният размер на пенсията за осигурителен стаж и възраст без коледната добавка за 2015 г. е 348,41 лв.



**5.26. СРЕДЕН БРОЙ ПЕНСИОНЕРИ И СРЕДЕН РАЗМЕР ПЕНСИЯ НА  
ЕДИН ПЕНСИОНЕР за периода 2008 - 2017 г.**

/продължение/

ВИД НА ПЕНСИИТЕ	Среден брой пенсионери за 2016 г.	Среден брой пенсии за 2016 г.	Среден размер на пенсията на един пенсионер за 2016 г.
<b>ПЕНСИИ - общо ( I+II+III+IV )</b>	<b>2 180 890</b>	<b>2 625 152</b>	<b>332.68</b>
<b>I. Ф О Н Д " П Е Н С И И "</b>	<b>2 015 704</b>	<b>2 021 728</b>	<b>325.65</b>
1.Инвалидност поради общо заболяване	454 145	456 723	238.15
2.Пенсии за осигурителен стаж и възраст	1 552 992	1 556 321	351.54
3.Пенсии за осигурит. стаж и възраст-ЗПЗСК	1 480	1 550	237.14
4.Инвалидност - общо забол. - ЗПЗСК	689	708	242.55
5.Инвалидност-общо забол.-СВОК на ТПК	835	841	253.16
6.Пенсии за осигурителен стаж и възраст-СВОК на ТПК	5 472	5 494	286.16
7.Частни занаятчии, търговци и др.	91	91	218.53
<b>II. Ф О Н Д " П Е Н С И И ЗА ЛИЦАТНА ПО ЧЛ. 69 от КСО "</b>	<b>97 609</b>	<b>97 624</b>	<b>582.74</b>
1.Инвалидност поради общо заболяване	79	79	315.49
2.Пенсии за осигурителен стаж и възраст	97 530	97 545	582.95
<b>III. Ф О Н Д " П Е Н С И И , НЕСВЪРЗАНИ С ТРУДОВА ДЕЙНОСТ "</b>	<b>58 486</b>	<b>485 149</b>	<b>166.37</b>
1.Старост/Поборнически/	1	1	128.55
2.Пенсии за военна инвалидност	2 697	5 419	181.72
3.Народни по отм.чл.28	5	5	131.68
4.Народни по чл.30А	7	7	160.25
5.За особени заслуги	15	15	654.14
6.Пенсии за гражданска инвалидност	156	290	191.94
7.Старост на частни земеделски стопани	146	147	216.13
8.С отделен указ	2	2	178.16
9.Социални пенсии за инвалидност	49 357	473 162	170.09
10.Персонални пенсии	2 946	2 947	116.99
11.Социални пенсии за старост	3 154	3 154	135.47
<b>IV. Ф О Н Д " Т Р У Д О В А З Л О П О Л У К А И П Р О Ф Е С И О Н А Л Н А Б О Л Е С Т "</b>	<b>9 091</b>	<b>20 651</b>	<b>276.94</b>
<b>А) Пенсии за трудова дейност</b>	<b>9 077</b>	<b>20 620</b>	<b>276.89</b>
1.Инвалидност поради трудова злополука и професионална болест	8 938	20 273	277.35
2.Инвалидност поради трудова злополука и професионална болест - ЗПЗСК	107	271	246.82
3.Инвалидност поради трудова злополука и професионална болест - СВОК на ТПК	32	76	250.80
<b>Б) Пенсии за лицата по чл. 69 от КСО</b>	<b>14</b>	<b>31</b>	<b>307.45</b>
1.Инвалидност поради трудова злополука и професионална болест	14	31	307.45

Забележка: Средните размери са изчислени от разхода за пенсии, като е включен разхода за добавката към пенсиите на участниците и пострадалите от войните, добавката по чл. 9 от ЗПГРРЛ и еднократните допълнителни суми към пенсиите за месец април и месец декември 2016 г. Средствата са разпределени според вида на водещата пенсия. Средният размер на пенсията на един пенсионер без великденската и коледната добавка за 2016 г. е 328,96 лева. Средният размер на пенсията за осигурителен стаж и възраст е 365,21 лв., същият без великденска и коледната добавка за 2016 г. е 361,96 лв.

**5.26. СРЕДЕН БРОЙ ПЕНСИОНЕРИ И СРЕДЕН РАЗМЕР ПЕНСИЯ НА  
ЕДИН ПЕНСИОНЕР за периода 2008 - 2017 г.**

/продължение и край/

ВИД НА ПЕНСИИТЕ	Среден брой пенсионери за 2017 г.	Среден брой пенсии за 2017 г.	Среден размер на пенсията на един пенсионер за 2017 г.
<b>ПЕНСИИ - общо ( I+II+III+IV )</b>	<b>2 172 753</b>	<b>2 577 223</b>	<b>345.46</b>
<b>I. Ф О Н Д " П Е Н С И И "</b>	<b>2 007 288</b>	<b>2 012 650</b>	<b>338.17</b>
1.Инвалидност поради общо заболяване	456 383	458 711	248.43
2.Пенсии за осигурителен стаж и възраст	1 543 493	1 546 427	364.96
3.Пенсии за осигурит. стаж и възраст-ЗПЗСК	988	1 048	250.36
4.Инвалидност - общо забол. - ЗПЗСК	581	595	258.99
5.Инвалидност-общо забол.-СВОК на ТПК	778	784	269.97
6.Пенсии за осигурителен стаж и възраст-СВОК на ТПК	4 988	5 008	298.45
7.Частни занаятчии, търговци и др.	77	77	234.20
<b>II. Ф О Н Д " П Е Н С И И ЗА ЛИЦАТНА ПО ЧЛ. 69 ОТ КСО "</b>	<b>97 628</b>	<b>97 643</b>	<b>607.36</b>
1.Инвалидност поради общо заболяване	73	73	324.12
2.Пенсии за осигурителен стаж и възраст	97 555	97 570	607.57
<b>III. ФОНД "ПЕНСИИ, НЕСВЪРЗАНИ С ТРУДОВА ДЕЙНОСТ"</b>	<b>59 397</b>	<b>447 602</b>	<b>169.36</b>
1.Старост/Поборнически/	1	1	140.28
2.Пенсии за военна инвалидност	2 586	5 135	186.98
3.Народни по отм.чл.28	4	4	121.40
4.Народни по чл.30А	5	5	147.32
5.За особени заслуги	12	12	663.87
6.Пенсии за гражданска инвалидност	148	273	195.38
7.Старост на частни земеделски стопани	122	122	233.77
8.С отделен указ	1	1	241.06
9.Социални пенсии за инвалидност	50 234	435 764	173.26
10.Персонални пенсии	3 037	3 038	118.83
11.Социални пенсии за старост	3 247	3 247	136.85
<b>IV. ФОНД "ТРУДОВА ЗЛОПОЛУКА И ПРОФЕСИОНАЛНА БОЛЕСТ"</b>	<b>8 440</b>	<b>19 328</b>	<b>288.43</b>
<b><u>А) Пенсии за трудова дейност</u></b>	<b>8 427</b>	<b>19 301</b>	<b>288.40</b>
1.Инвалидност поради трудова злополука и професионална болест	8 302	18 990	288.77
2.Инвалидност поради трудова злополука и професионална болест - ЗПЗСК	94	240	261.01
3.Инвалидност поради трудова злополука и професионална болест - СВОК на ТПК	31	71	273.00
<b><u>Б) Пенсии за лицата по чл. 69 от КСО</u></b>	<b>13</b>	<b>27</b>	<b>308.44</b>
1.Инвалидност поради трудова злополука и професионална болест	13	27	308.44

Забележка: Средните размери са изчислени от разхода за пенсии, като е включен разхода за добавката към пенсиите на участниците и пострадалите от войните, добавката по чл. 9 от ЗПГРРЛ и еднократните допълнителни суми към пенсиите за месец април и месец декември 2017 г. Средствата са разпределени според вида на водещата пенсия. Средният размер на пенсията на един пенсионер без великденската и коледната добавка за 2017 г. е 341,65 лева. Средният размер на пенсията за осигурителен стаж и възраст е 379,38 лв., същият без великденска и коледната добавка за 2017 г. е 376,06 лв.

**5.27 СРЕДНИ МЕСЕЧНИ РАЗМЕРИ НА ИЗПЛАЩАНИТЕ ПЕНСИИ ПО ВИДОВЕ ПЕНСИИ И ПОЛ**  
/средногодишно за 2017 г./

ВИД НА ПЕНСИИТЕ	ОБЩО			ЛИЧНИ ПЕНСИИ			НАСЛЕДСТВЕНИ ПЕНСИИ		
	Общо	мъже	жени	Общо	мъже	жени	Общо	мъже	жени
<b>ПЕНСИИ - общо ( I+II+III+IV )</b>	<b>345.46</b>	<b>410.58</b>	<b>298.48</b>	<b>352.41</b>	<b>416.77</b>	<b>303.66</b>	<b>216.55</b>	<b>161.57</b>	<b>230.18</b>
<b>I. ФОНД "П Е Н С И И"</b>	<b>338.17</b>	<b>397.18</b>	<b>300.52</b>	<b>345.05</b>	<b>403.61</b>	<b>306.10</b>	<b>209.73</b>	<b>161.84</b>	<b>221.99</b>
1.Инвалидност поради общо заболяване	248.43	264.84	236.62	264.53	276.85	254.55	162.37	155.65	164.77
2.Пенсии за осигурителен стаж и възраст	364.96	440.07	318.50	365.71	440.69	318.08	326.88	241.93	332.41
3.Пенсии за осигурит. стаж и възраст-ЗПЗСК	250.36	205.78	251.42	254.50	283.40	254.31	180.13	178.39	180.91
4.Инвалидност - общо забол. - ЗПЗСК	258.99	234.42	263.15	266.50	241.27	270.07	153.53	157.34	152.46
5.Инвалидност-общо забол.- СВОК на ТПК	269.97	267.79	270.60	271.06	268.47	271.81	186.35	149.72	190.42
6.Пенсии за осигурителен стаж и възраст - СВОК на ТПК	298.45	386.06	285.55	298.53	386.06	285.63	203.25		203.25
7.Частни занаятчии, търговци и др.	234.20	206.81	246.60	240.74	209.72	255.30	140.04	140.04	140.04
<b>II. ФОНД "ПЕНСИИ, ЗА ЛИЦАТА ПО ЧЛ.69"</b>	<b>607.36</b>	<b>618.10</b>	<b>473.57</b>	<b>618.89</b>	<b>618.78</b>	<b>622.44</b>	<b>376.79</b>	<b>300.62</b>	<b>380.12</b>
1.Инвалидност поради общо заболяване	324.12	345.70	224.50	348.52	351.92	282.80	200.07	165.37	207.01
2.Пенсии за осигурителен стаж и възраст	607.57	618.28	474.02	619.07	618.95	622.81	377.25	302.04	380.51
<b>III. ФОНД "ПЕНСИИ, НЕСВЪРЗАНИ С ТРУДОВА ДЕЙНОСТ"</b>	<b>169.36</b>	<b>167.87</b>	<b>171.36</b>	<b>170.71</b>	<b>169.03</b>	<b>173.02</b>	<b>124.31</b>	<b>118.74</b>	<b>128.92</b>
1.Старост/Поборнически/	140.28		140.28				140.28		140.28
2.Пенсии за военна инвалидност	186.98	191.71	153.71	193.43	193.42	210.31	152.55	148.89	153.54
3.Народни по отм.чл.28	121.40	140.38	115.07				121.40	140.38	115.07
4.Народни по чл.30А	147.32	141.23	148.84	151.30		151.30	141.34	141.23	141.46
5.За особени заслуги	663.87	769.32	611.14	746.92	769.32	731.98	248.62		248.62
6.Пенсии за гражданска инвалидност	195.38	189.70	215.98	196.21	189.70	223.18	165.58		165.58
7.Старост на частни земеделски стопани	233.77	212.47	236.33	234.17	212.47	239.31	139.89		139.89
8.С отделен указ	241.06		241.06	241.06		241.06			
9.Социални пенсии за инвалидност	173.26	170.40	177.03	173.26	170.40	177.03			
10.Персонални пенсии	118.83	115.72	121.47	121.26	115.80	124.94	115.64	115.63	115.65
11.Социални пенсии за старост	136.85	132.26	142.01	136.85	132.26	142.01			
<b>IV. ФОНД "ТРУДОВА ЗЛОПОЛУКА И ПРОФЕСИОНАЛНА БОЛЕСТ"</b>	<b>288.43</b>	<b>293.44</b>	<b>283.25</b>	<b>302.12</b>	<b>301.39</b>	<b>303.84</b>	<b>259.76</b>	<b>186.53</b>	<b>268.63</b>
<b>А)Пенсии за трудова дейност</b>	<b>288.40</b>	<b>293.39</b>	<b>283.24</b>	<b>302.12</b>	<b>301.34</b>	<b>303.91</b>	<b>259.67</b>	<b>186.52</b>	<b>268.55</b>
1.Инвалидност поради трудова злополука и професионална болест	288.77	293.75	283.57	302.54	301.76	304.41	260.18	186.18	269.23
2.Инвалидност поради трудова злополука и професионална болест - ЗПЗСК	261.01	241.58	272.02	275.30	243.74	294.48	163.38	219.20	144.77
3.Инвалидност поради трудова злополука и професионална болест - СВОК на ТПК	273.00	310.99	254.91	298.39	310.99	289.99	167.22		167.22
<b>Б) Пенсии за лицата по чл. 69 от КСО</b>	<b>308.44</b>	<b>325.71</b>	<b>288.29</b>	<b>308.07</b>	<b>325.71</b>	<b>184.55</b>	<b>309.04</b>		<b>309.04</b>
1.Инвалидност поради трудова злополука и професионална болест	308.44	325.71	288.29	308.07	325.71	184.55	309.04		309.04

**5.28. СРЕДНИ ОСНОВНИ МЕСЕЧНИ РАЗМЕРИ НА ПЕНСИИТЕ ПО ВИДОВЕ И ПОЛ**  
/средногодишно за 2017 г./

ВИД НА ПЕНСИИТЕ	ОБЩО			ЛИЧНИ ПЕНСИИ			НАСЛЕДСТВЕНИ ПЕНСИИ		
	Общо	мъже	жени	Общо	мъже	жени	Общо	мъже	жени
<b>ПЕНСИИ - общо ( I+II+III+IV )</b>	<b>303.35</b>	<b>380.54</b>	<b>247.66</b>	<b>308.74</b>	<b>386.26</b>	<b>250.02</b>	<b>203.35</b>	<b>150.03</b>	<b>216.56</b>
<b>I. Ф О Н Д " П Е Н С И И "</b>	<b>294.71</b>	<b>366.39</b>	<b>248.97</b>	<b>299.89</b>	<b>372.29</b>	<b>251.74</b>	<b>197.85</b>	<b>150.20</b>	<b>210.04</b>
1.Инвалидност поради общо заболяване	212.19	232.92	197.27	223.28	242.56	207.66	152.90	145.23	155.64
2.Пенсии за осигурителен стаж и възраст	319.53	409.73	263.73	319.80	410.38	262.24	305.95	202.04	312.72
3.Пенсии за осигурит. стаж и възраст-ЗПЗСК	170.40	121.89	171.56	173.87	174.99	173.87	111.55	103.14	115.30
4.Инвалидност - общо забол. - ЗПЗСК	173.64	174.19	173.55	177.31	181.57	176.71	125.27	119.24	126.96
5.Инвалидност-общо забол.-СВОК на ТПК	191.90	204.49	188.27	192.33	204.85	188.69	158.48	141.86	160.33
6.Пенсии за осигурителен стаж и възраст-СВОК на ТПК	221.02	333.89	204.41	221.06	333.89	204.44	161.72		161.72
7.Частни занаятчии, търговци и др.	164.73	173.00	160.98	167.02	174.80	163.37	131.77	131.77	131.77
<b>II. Ф О Н Д " П Е Н С И И ЗА ЛИЦАТА ПО ЧЛ. 69 "</b>	<b>590.52</b>	<b>601.81</b>	<b>449.86</b>	<b>601.93</b>	<b>602.51</b>	<b>583.14</b>	<b>362.45</b>	<b>276.70</b>	<b>366.20</b>
1.Инвалидност поради общо заболяване	276.31	292.06	203.58	293.48	297.14	222.65	189.01	144.80	197.86
2.Пенсии за осигурителен стаж и възраст	590.76	602.01	450.30	602.13	602.71	583.52	362.90	278.07	366.58
<b>III. ФОНД "ПЕНСИИ, НЕСВЪРЗАНИ С ТРУДОВА ДЕЙНОСТ"</b>	<b>134.90</b>	<b>135.74</b>	<b>133.78</b>	<b>135.54</b>	<b>136.34</b>	<b>134.45</b>	<b>113.65</b>	<b>110.13</b>	<b>116.56</b>
1.Старост/Поборнически/	131.77		131.77				131.77		131.77
2.Пенсии за военна инвалидност	153.48	156.43	132.74	157.47	157.47	167.39	132.14	130.35	132.63
3.Народни по отм.чл.28	113.96	131.77	108.02				113.96	131.77	108.02
4.Народни по чл.30А	112.35	131.77	107.49	99.40		99.40	131.77	131.77	131.77
5.За особени заслуги	643.61	758.33	586.25	723.33	758.33	700.00	245.00		245.00
6.Пенсии за гражданска инвалидност	154.79	154.58	155.55	155.37	154.58	158.66	133.76		133.76
7.Старост на частни земеделски стопани	172.75	172.45	172.82	173.77	172.45	174.08	131.77		131.77
8.С отделен указ	107.61		107.61	107.61		107.61			
9.Социални пенсии за инвалидност	136.32	136.25	136.42	136.32	136.25	136.42			
10.Персонални пенсии	107.60	107.62	107.58	107.63	107.70	107.59	107.55	107.54	107.56
11.Социални пенсии за старост	119.60	119.59	119.60	119.60	119.59	119.60			
<b>IV. ФОНД " ТРУДОВА ЗЛОПОЛУКА И ПРОФЕСИОНАЛНА БОЛЕСТ "</b>	<b>222.38</b>	<b>242.64</b>	<b>201.44</b>	<b>235.36</b>	<b>248.63</b>	<b>204.60</b>	<b>195.10</b>	<b>161.23</b>	<b>199.20</b>
<b>А) Пенсии за трудова дейност</b>	<b>222.38</b>	<b>242.66</b>	<b>201.43</b>	<b>235.38</b>	<b>248.66</b>	<b>204.61</b>	<b>195.07</b>	<b>161.23</b>	<b>199.17</b>
болест	223.01	243.17	201.97	236.27	249.19	205.47	195.46	161.53	199.57
2.Инвалидност поради трудова злополука и професионална болест - ЗПЗСК	176.29	180.89	173.69	183.08	185.64	181.52	129.94	131.77	129.33
3.Инвалидност поради трудова злополука и професионална болест - СВОК на ТПК	195.51	235.48	176.48	207.29	235.48	188.50	146.43		146.43
<b>Б) Пенсии за лицата по чл. 69 от КСО</b>	<b>219.87</b>	<b>230.23</b>	<b>207.79</b>	<b>223.41</b>	<b>230.23</b>	<b>175.69</b>	<b>214.21</b>		<b>214.21</b>
болест	219.87	230.23	207.79	223.41	230.23	175.69	214.21		214.21

5.29 СОЦИАЛНА И МИНИМАЛНА ПЕНСИЯ ЗА ОСИГУРИТЕЛЕН СТАЖ И ВЪЗРАСТ ПО МЕСЕЦИ ЗА ПЕРИОДА 2000-2017 г.

Година	2000 г.	2001 г.	2002 г.	2003 г.	2004 г.	2005 г.	2006 г.	2007 г.		2008 г.		2009 г.		2010 г.	
								социална пенсия	минимална пенсия за ОСВ	социална пенсия	минимална пенсия за ОСВ	социална пенсия	минимална пенсия за ОСВ	социална пенсия	минимална пенсия за ОСВ
<b>Средно за годината</b>	<b>40</b>	<b>42.33</b>	<b>45.54</b>	<b>48.60</b>	<b>51.75</b>	<b>57.08</b>	<b>63.00</b>	<b>67.88</b>	<b>85.31</b>	<b>80.18</b>	<b>108.17</b>	<b>96.70</b>	<b>130.46</b>	<b>100.86</b>	<b>136.08</b>
ЯНУАРИ	40	40	44	46.64	50	53	63	63	72.45	76.23	102.85	92.53	124.84	100.86	136.08
ФЕВРУАРИ	40	40	44	46.64	50	53	63	63	72.45	76.23	102.85	92.53	124.84	100.86	136.08
МАРТ	40	40	44	46.64	50	53	63	63	72.45	76.23	102.85	92.53	124.84	100.86	136.08
АПРИЛ	40	40	44	46.64	50	53	63	63	72.45	76.23	102.85	92.53	124.84	100.86	136.08
МАЙ	40	40	44	46.64	50	53	63	63	72.45	76.23	102.85	92.53	124.84	100.86	136.08
ЮНИ	40	44	46.64	50.00	53	60	63	63	72.45	76.23	102.85	92.53	124.84	100.86	136.08
ЮЛИ	40	44	46.64	50.00	53	60	63	69.30	93.50	84.12	113.49	100.86	136.08	100.86	136.08
АВГУСТ	40	44	46.64	50.00	53	60	63	69.30	93.50	84.12	113.49	100.86	136.08	100.86	136.08
СЕПТЕМВРИ	40	44	46.64	50.00	53	60	63	69.30	93.50	84.12	113.49	100.86	136.08	100.86	136.08
ОКТОМВРИ	40	44	46.64	50.00	53	60	63	76.23	102.85	84.12	113.49	100.86	136.08	100.86	136.08
НОЕМВРИ	40	44	46.64	50.00	53	60	63	76.23	102.85	84.12	113.49	100.86	136.08	100.86	136.08
ДЕКЕМВРИ	40	44	46.64	50.00	53	60	63	76.23	102.85	84.12	113.49	100.86	136.08	100.86	136.08

Година	2011 г.		2012 г.		2013 г.		2014 г.		2015 г.		2016 г.		2017 г.	
	социална пенсия	минимална пенсия за ОСВ	социална пенсия	минимална пенсия за ОСВ	социална пенсия	минимална пенсия за ОСВ	социална пенсия	минимална пенсия за ОСВ	социална пенсия	минимална пенсия за ОСВ	социална пенсия	минимална пенсия за ОСВ	социална пенсия	минимална пенсия за ОСВ
<b>Средно за годината</b>	<b>100.86</b>	<b>136.08</b>	<b>100.86</b>	<b>141.28</b>	<b>107.72</b>	<b>148.75</b>	<b>111.50</b>	<b>152.25</b>	<b>114.08</b>	<b>155.97</b>	<b>116.65</b>	<b>159.41</b>	<b>119.56</b>	<b>175.69</b>
ЯНУАРИ	100.86	136.08	100.86	136.08	100.86	145.00	110.00	150.00	113.00	154.50	115.15	157.44	118.14	161.38
ФЕВРУАРИ	100.86	136.08	100.86	136.08	100.86	145.00	110.00	150.00	113.00	154.50	115.15	157.44	118.14	161.38
МАРТ	100.86	136.08	100.86	136.08	100.86	145.00	110.00	150.00	113.00	154.50	115.15	157.44	118.14	161.38
АПРИЛ	100.86	136.08	100.86	136.08	110.00	150.00	110.00	150.00	113.00	154.50	115.15	157.44	118.14	161.38
МАЙ	100.86	136.08	100.86	136.08	110.00	150.00	110.00	150.00	113.00	154.50	115.15	157.44	118.14	161.38
ЮНИ	100.86	136.08	100.86	145.00	110.00	150.00	110.00	150.00	113.00	154.50	115.15	157.44	118.14	161.38
ЮЛИ	100.86	136.08	100.86	145.00	110.00	150.00	113.00	154.50	115.15	157.44	118.14	161.38	120.98	180.00
АВГУСТ	100.86	136.08	100.86	145.00	110.00	150.00	113.00	154.50	115.15	157.44	118.14	161.38	120.98	180.00
СЕПТЕМВРИ	100.86	136.08	100.86	145.00	110.00	150.00	113.00	154.50	115.15	157.44	118.14	161.38	120.98	180.00
ОКТОМВРИ	100.86	136.08	100.86	145.00	110.00	150.00	113.00	154.50	115.15	157.44	118.14	161.38	120.98	200.00
НОЕМВРИ	100.86	136.08	100.86	145.00	110.00	150.00	113.00	154.50	115.15	157.44	118.14	161.38	120.98	200.00
ДЕКЕМВРИ	100.86	136.08	100.86	145.00	110.00	150.00	113.00	154.50	115.15	157.44	118.14	161.38	120.98	200.00

5.30. БРОЙ ПЕНСИОНЕРИТЕ ПО ТП на НОИ за периода 2008-2017 г.

/към 31.12. на съответната година/

ТП на НОИ	2008 г.	2009 г.	2010 г.	2011 г.	2012 г.	2013 г.	2014 г.	2015 г.	2016 г.	2017 г.
<b>ОБЩО ЗА СТРАНАТА</b>	<b>2 200 595</b>	<b>2 189 131</b>	<b>2 194 274</b>	<b>2 198 857</b>	<b>2 208 446</b>	<b>2 186 570</b>	<b>2 179 989</b>	<b>2 178 123</b>	<b>2 181 356</b>	<b>2 169 237</b>
1.БЛАГОЕВГРАД	80 846	81 088	81 828	82 586	82 442	82 021	82 188	82 435	83 311	83 598
2.БУРГАС	109 764	109 041	109 737	110 194	109 486	108 524	108 138	108 876	109 104	108 659
3.ВАРНА	121 885	122 492	123 121	124 214	124 371	123 668	123 921	124 942	125 499	125 139
4.В. ТЪРНОВО	79 296	78 503	78 370	78 460	77 701	76 874	76 703	76 381	76 534	75 754
5.ВИДИН	39 765	38 926	38 461	38 002	36 999	36 285	35 781	35 321	34 791	34 159
6.ВРАЦА	64 654	64 031	63 883	64 003	63 177	62 479	62 175	61 866	61 654	61 015
7.ГАБРОВО	46 634	46 476	46 468	46 303	45 721	45 064	44 722	44 480	44 148	43 425
8.КЪРДЖАЛИ	44 368	44 638	45 535	46 517	46 920	47 700	49 730	51 316	52 830	53 901
9.КЮСТЕНДИЛ	50 742	50 236	50 215	49 982	49 462	48 791	48 526	48 434	48 248	47 753
10.ЛОВЕЧ	49 272	48 638	48 803	48 611	47 971	47 376	47 157	46 997	46 888	46 182
11.МОНТАНА	53 310	52 044	51 254	50 721	49 605	48 594	47 842	47 301	46 712	45 914
12.ПАЗАРДЖИК	77 357	77 023	77 418	77 863	77 378	76 751	76 537	76 114	75 951	75 645
13.ПЕРНИК	48 188	47 640	47 657	47 445	46 698	45 979	45 631	45 069	44 613	44 112
14.ПЛЕВЕН	95 725	94 313	93 717	93 141	91 278	89 758	89 286	88 844	88 627	87 811
15.ПЛОВДИВ	203 007	202 640	202 913	202 975	201 152	199 123	197 954	197 006	196 542	194 405
16.РАЗГРАД	39 119	39 106	39 494	39 982	39 493	39 097	39 010	39 191	39 535	39 508
17.РУСЕ	75 481	74 916	75 168	75 183	74 148	73 036	72 900	72 430	72 195	71 686
18.СИЛИСТРА	41 506	41 686	41 773	41 843	41 565	41 255	41 083	40 839	40 825	40 616
19.СЛИВЕН	55 886	55 417	55 389	55 395	54 922	54 349	53 984	53 911	54 087	53 738
20.СМОЛЯН	36 056	36 067	36 552	36 833	36 820	36 674	36 886	37 065	37 195	37 231
21.СОФИЯ-град	336 841	336 237	339 035	341 418	340 809	339 019	339 251	340 501	342 207	342 168
22.СОФИЯ	78 831	78 216	78 128	77 934	77 051	75 869	74 974	74 687	74 289	73 403
23.СТАРА ЗАГОРА	105 565	104 959	104 727	104 728	103 554	102 271	101 565	101 005	101 272	100 297
24.ДОБРИЧ	54 605	54 361	54 724	54 855	54 276	53 732	53 400	53 066	53 026	52 718
25.ТЪРГОВИЩЕ	35 222	34 978	34 970	35 053	34 601	34 264	34 084	33 985	34 023	33 957
26.ХАСКОВО	78 536	77 930	77 513	77 342	76 807	75 734	74 995	74 283	74 726	74 348
27.ШУМЕН	53 096	53 260	53 707	53 924	53 592	53 252	53 308	53 386	53 798	53 826
28.ЯМБОЛ	45 038	44 269	43 714	43 350	42 609	41 911	41 501	41 163	40 911	40 443
30.ТУРЦИЯ					19 600	18 505	17 863	17 223	16 782	16 121
31.ЕРМД					8 238	8 615	8 894	10 006	11 033	11 705

5.31. БРОЙ НА ПЕНСИТЕ ПО ВИДОВЕ ПЕНСИИ И ТП на НОИ за периода 2008-2017 г.

ТП на НОИ	ОБЩО										"ПЕНСИИ"							
	2008 г.	2009 г.	2010 г.	2011 г.	2012 г.	2013 г.	2014 г.	2015 г.	2016 г.	2017 г.	2008 г.	2009 г.	2010 г.	2011 г.	2012 г.	2013 г.	2014 г.	2015 г.
<b>ВСИЧКО</b>	<b>2 669 876</b>	<b>2 664 378</b>	<b>2 667 474</b>	<b>2 676 233</b>	<b>2 687 012</b>	<b>2 670 141</b>	<b>2 668 704</b>	<b>2 644 808</b>	<b>2 608 029</b>	<b>2 557 729</b>	<b>2 138 141</b>	<b>2 127 199</b>	<b>2 132 957</b>	<b>2 137 800</b>	<b>2 147 644</b>	<b>2 125 807</b>	<b>2 119 573</b>	<b>2 117 387</b>
1.БЛАГОВЕВГРАД	89 772	90 501	91 467	92 569	92 730	92 619	93 066	92 738	92 745	92 189	78 448	78 730	79 508	80 264	80 125	79 689	79 855	80 134
2.БУРГАС	122 169	121 466	121 912	122 421	121 679	120 913	120 286	120 572	119 696	118 216	106 463	105 802	106 611	107 146	106 491	105 541	105 292	106 019
3.ВАРНА	144 485	145 768	146 776	148 308	149 095	149 146	150 059	150 680	148 979	146 530	118 770	119 331	119 964	121 035	121 193	120 467	120 673	121 558
4.В. ТЪРНОВО	88 814	88 417	88 564	89 191	88 896	88 775	89 494	88 726	87 824	85 924	77 214	76 455	76 332	76 416	75 638	74 776	74 601	74 248
5.ВИДИН	45 998	45 229	44 732	44 256	43 305	42 632	42 239	41 562	40 376	39 163	38 749	37 914	37 435	36 943	35 946	35 206	34 689	34 243
6.ВРАЦА	79 389	79 378	79 392	80 206	79 661	79 495	79 770	78 793	77 127	75 094	62 756	62 125	61 951	62 014	61 158	60 430	60 113	59 699
7.ГАБРОВО	59 157	59 238	59 130	59 055	58 583	58 003	57 752	56 937	55 572	53 827	45 765	45 632	45 616	45 455	44 875	44 225	43 875	43 588
8.КЪРДЖАЛИ	50 151	50 435	51 258	52 291	52 689	54 055	57 139	58 867	59 864	60 352	42 512	42 775	43 630	44 587	45 000	45 700	47 691	49 266
9.КЮСТЕНДИЛ	59 637	59 193	59 313	59 484	59 404	59 264	59 294	58 904	57 758	56 399	49 613	49 097	49 117	48 920	48 418	47 746	47 454	47 323
10.ЛОВЕЧ	58 086	57 477	57 863	57 863	57 525	57 282	57 262	56 559	55 549	54 012	47 897	47 254	47 376	47 180	46 558	45 962	45 734	45 507
11.МОНТАНА	66 327	64 841	63 760	63 196	62 135	61 208	60 503	59 302	57 531	55 717	51 723	50 505	49 774	49 274	48 156	47 168	46 430	45 882
12.ПАЗАРДЖИК	90 607	90 591	91 097	91 801	91 372	91 076	91 170	89 759	88 317	86 814	74 183	73 885	74 316	74 811	74 370	73 766	73 540	73 205
13.ПЕРНИК	61 765	61 301	61 212	60 917	60 043	59 266	58 934	57 778	56 500	55 163	47 087	46 567	46 640	46 415	45 704	45 011	44 683	44 149
14.ПЛЕВЕН	118 362	117 036	116 511	115 923	113 608	112 100	112 175	110 541	108 311	105 668	93 295	91 913	91 330	90 750	88 969	87 435	86 921	86 427
15.ПЛОВДИВ	252 063	253 428	253 703	254 124	252 467	250 723	250 042	246 896	242 009	235 568	197 198	196 830	197 169	197 267	195 481	193 456	192 329	191 367
16.РАЗГРАД	46 704	46 973	47 545	48 529	47 824	47 515	47 475	47 459	47 210	46 609	37 272	37 278	37 647	38 124	37 651	37 256	37 183	37 335
17.РУСЕ	89 513	89 014	88 841	89 078	87 787	86 428	86 470	85 324	83 863	82 183	73 440	72 923	73 166	73 145	72 150	71 037	70 900	70 427
18.СИЛИСТРА	56 611	57 292	57 557	57 890	57 815	57 778	57 559	56 619	55 602	54 444	39 793	39 963	40 026	40 110	39 818	39 513	39 367	39 108
19.СЛИВЕН	64 132	63 728	63 588	63 661	63 241	62 832	62 469	61 953	61 314	60 205	53 856	53 382	53 384	53 397	52 902	52 320	51 977	51 888
20.СМОЛЯН	41 479	41 456	41 982	42 353	42 458	42 470	42 875	42 820	42 449	42 003	34 749	34 845	35 360	35 693	35 738	35 644	35 903	36 099
21.СОФИЯ-град	454 057	452 681	453 452	454 613	452 102	449 385	448 666	444 011	437 163	429 046	329 076	328 593	331 575	334 035	333 508	331 853	332 156	333 348
22.СОФИЯ	98 266	97 766	97 800	97 873	97 125	96 034	95 044	93 799	91 740	89 279	76 489	75 930	75 879	75 746	74 918	73 765	72 907	72 646
23.СТАРА ЗАГОРА	124 046	123 676	123 039	123 020	121 780	120 617	120 127	118 473	117 176	114 691	103 321	102 740	102 556	102 568	101 413	100 136	99 474	98 955
24.ДОБРИЧ	62 233	62 332	62 898	63 235	62 584	62 040	61 708	60 946	60 270	59 298	52 798	52 549	52 875	52 970	52 409	51 867	51 537	51 222
25.ТЪРГОВИЩЕ	39 442	39 229	39 278	39 437	38 975	38 830	38 713	38 413	38 090	37 698	33 893	33 646	33 668	33 743	33 294	32 951	32 793	32 694
26.ХАСКОВО	89 209	88 899	88 051	87 981	87 626	86 654	85 683	84 562	84 147	82 843	76 637	76 011	75 597	75 438	74 888	73 792	73 095	72 473
27.ШУМЕН	63 269	63 885	64 494	65 135	64 913	64 702	64 965	64 452	63 963	63 116	51 142	51 247	51 708	51 957	51 642	51 293	51 378	51 480
28.ЯМБОЛ	54 133	53 148	52 259	51 823	51 051	50 404	50 115	49 161	48 134	46 976	44 002	43 277	42 747	42 397	41 694	40 977	40 556	40 180
30.Турция					19 765	18 671	18 026	17 380	16 932	16 263					19 335	18 254	17 619	16 991
31.ЕРМД					8 774	9 223	9 623	10 821	11 818	12 439					8 202	8 571	8 848	9 926

## 5.31. БРОЙ НА ПЕНСИТЕ ПО ВИДОВЕ ПЕНСИИ И ТП на НОИ за периода 2008 - 2017 г.

/продължение/

ТП на НОИ	А. Пенсии за трудова дейност*										Инвалидност поради общо заболяване									
	2008 г.	2009 г.	2010 г.	2011 г.	2012 г.	2013 г.	2014 г.	2015 г.	2016 г.	2017 г.	2008 г.	2009 г.	2010 г.	2011 г.	2012 г.	2013 г.	2014 г.	2015 г.	2016 г.	2017 г.
<b>ВСИЧКО</b>	<b>2 045 866</b>	<b>2 034 205</b>	<b>2 038 631</b>	<b>2 043 454</b>	<b>2 052 977</b>	<b>2 032 325</b>	<b>2 026 163</b>	<b>2 023 461</b>	<b>2 021 299</b>	<b>2 009 300</b>	<b>414 623</b>	<b>422 661</b>	<b>428 025</b>	<b>434 147</b>	<b>442 234</b>	<b>448 708</b>	<b>451 356</b>	<b>453 621</b>	<b>457 584</b>	<b>457 757</b>
1.БЛАГОЕВГРАД	76 049	76 322	77 049	77 808	77 609	77 211	77 374	77 661	78 318	78 561	12 252	12 714	13 222	13 677	14 166	14 496	14 738	14 870	15 483	15 913
2.БУРГАС	101 355	100 656	101 429	101 928	101 247	100 272	100 020	100 651	100 532	100 194	13 926	14 180	14 476	14 747	15 164	15 336	15 139	15 551	15 857	16 094
3.ВАРНА	112 733	113 257	113 880	114 928	115 121	114 477	114 753	115 602	115 784	115 442	21 755	22 719	23 304	23 819	24 442	25 013	25 621	26 419	26 839	26 874
4.В. ТЪРНОВО	73 877	73 100	72 939	72 996	72 200	71 394	71 233	70 891	70 884	70 120	9 848	10 096	10 389	10 644	10 932	11 325	11 610	11 682	11 925	12 107
5.ВИДИН	37 949	37 090	36 573	36 071	35 070	34 347	33 814	33 355	32 739	32 074	5 729	5 685	5 733	5 740	5 765	5 887	5 880	5 995	6 034	6 064
6.ВРАЦА	61 251	60 569	60 333	60 398	59 543	58 843	58 519	58 087	57 703	56 964	12 441	12 913	13 279	13 842	14 248	14 642	15 106	15 359	15 627	15 690
7.ГАБРОВО	44 935	44 790	44 767	44 609	44 030	43 394	43 037	42 740	42 329	41 605	9 808	9 915	9 920	9 862	9 909	9 877	9 829	9 792	9 796	9 681
8.КЪРДЖАЛИ	41 818	42 031	42 860	43 792	44 188	44 877	46 835	48 378	49 829	50 873	8 284	8 638	8 937	9 350	9 715	10 585	11 937	12 508	12 788	13 193
9.КЮСТЕНДИЛ	48 168	47 630	47 649	47 459	46 953	46 287	45 985	45 819	45 535	45 016	7 273	7 302	7 427	7 595	7 759	7 869	8 001	8 162	8 240	8 297
10.ЛОВЕЧ	46 444	45 798	45 875	45 659	45 017	44 429	44 167	43 897	43 587	42 859	8 197	8 281	8 540	8 523	8 677	8 924	8 996	9 114	9 198	9 202
11.МОНТАНА	50 471	49 237	48 469	47 960	46 832	45 857	45 106	44 529	43 891	43 087	11 036	10 799	10 688	10 709	10 697	10 720	10 581	10 546	10 430	10 317
12.ПАЗАРДЖИК	72 662	72 348	72 755	73 261	72 797	72 207	71 952	71 597	71 303	71 041	15 568	15 891	16 304	16 870	17 226	17 615	17 910	17 883	18 032	17 906
13.ПЕРНИК	45 986	45 454	45 466	45 212	44 495	43 824	43 479	42 915	42 387	41 889	8 121	8 345	8 513	8 676	8 772	8 960	9 032	8 936	8 867	8 835
14.ПЛЕВЕН	89 137	87 738	87 115	86 516	84 741	83 288	82 802	82 276	81 835	80 983	18 397	18 276	18 306	18 312	18 215	18 223	18 368	18 584	18 757	18 828
15.ПЛОВДИВ	187 660	187 240	187 520	187 623	185 927	184 000	182 999	182 019	181 109	179 180	39 725	40 950	41 684	42 055	42 366	42 680	42 825	42 782	42 673	42 073
16.РАЗГРАД	36 668	36 669	37 026	37 500	37 013	36 625	36 532	36 677	36 912	36 857	10 680	11 000	11 297	11 765	11 679	11 745	11 619	11 703	11 893	11 896
17.РУСЕ	71 498	70 939	71 154	71 147	70 153	69 078	68 912	68 453	68 100	67 557	12 785	12 901	13 067	13 188	13 212	13 188	13 300	13 215	13 146	13 096
18.СИЛИСТРА	39 356	39 512	39 550	39 617	39 296	38 992	38 822	38 522	38 441	38 172	15 182	15 610	15 749	15 930	16 057	16 230	16 156	16 075	16 110	16 119
19.СЛИВЕН	50 806	50 327	50 271	50 304	49 799	49 218	48 888	48 795	48 786	48 423	8 641	8 866	8 913	9 080	9 207	9 324	9 238	9 443	9 589	9 625
20.СМОЛЯН	33 952	34 041	34 533	34 868	34 903	34 817	35 037	35 221	35 329	35 395	6 370	6 476	6 624	6 724	6 867	6 915	6 935	6 933	6 971	6 914
21.СОФИЯ-град	302 227	301 683	304 318	306 997	306 531	305 356	305 829	307 185	308 074	308 259	79 986	80 876	80 948	81 272	81 972	82 959	83 196	83 111	82 892	82 435
22.СОФИЯ	73 409	72 805	72 650	72 454	71 581	70 437	69 533	69 163	68 533	67 682	15 691	15 931	16 107	16 325	16 609	16 763	16 596	16 698	16 645	16 436
23.СТАРА ЗАГОРА	98 869	98 240	97 994	97 997	96 820	95 605	94 946	94 395	94 358	93 380	16 929	17 301	17 182	17 190	17 131	17 049	16 766	16 398	16 527	16 258
24.ДОБРИЧ	51 018	50 761	51 055	51 137	50 560	50 036	49 685	49 352	49 224	48 892	9 657	9 903	10 110	10 211	10 320	10 476	10 270	10 138	10 146	10 262
25.ТЪРГОВИЩЕ	33 231	32 973	32 954	33 023	32 558	32 216	32 041	31 892	31 823	31 714	6 369	6 425	6 439	6 642	6 642	6 753	6 698	6 677	6 786	6 912
26.ХАСКОВО	73 727	73 051	72 584	72 407	71 849	70 805	70 110	69 497	69 570	69 104	10 531	10 964	11 106	11 478	11 963	12 252	12 005	12 134	12 928	13 081
27.ШУМЕН	49 204	49 317	49 767	50 013	49 678	49 346	49 426	49 528	49 836	49 824	11 488	11 904	12 167	12 417	12 699	12 908	12 965	12 871	13 175	13 400
28.ЯМБОЛ	41 406	40 627	40 096	39 770	39 021	38 349	37 935	37 535	37 119	36 689	7 954	7 800	7 594	7 504	7 419	7 398	7 294	7 176	7 127	7 117
30.Турция					19 332	18 251	17 616	16 988	16 561	15 909					634	639	651	649	663	666
31.ЕРМД					8 113	8 487	8 776	9 841	10 868	11 555					1 770	1 957	2 094	2 217	2 440	2 466



## 5.31. БРОЙ НА ПЕНСИТЕ ПО ВИДОВЕ ПЕНСИИ И ТП на НОИ за периода 2008-2017 г.

/продължение/

ТП на НОИ	Пенсии за осигурителен стаж и възраст										Пенсии за осигурителен стаж и възраст - ЗПСК									
	2008 г.	2009 г.	2010 г.	2011 г.	2012 г.	2013 г.	2014 г.	2015 г.	2016 г.	2017 г.	2008 г.	2009 г.	2010 г.	2011 г.	2012 г.	2013 г.	2014 г.	2015 г.	2016 г.	2017 г.
<b>ВСИЧКО</b>	<b>1 603 881</b>	<b>1 588 345</b>	<b>1 590 927</b>	<b>1 592 398</b>	<b>1 596 084</b>	<b>1 570 947</b>	<b>1 563 912</b>	<b>1 560 460</b>	<b>1 555 535</b>	<b>1 544 481</b>	<b>14 606</b>	<b>11 267</b>	<b>8 552</b>	<b>6 504</b>	<b>5 009</b>	<b>3 786</b>	<b>2 723</b>	<b>1 905</b>	<b>1 319</b>	<b>864</b>
1.БЛАГОВЕВГРАД	63 134	63 039	63 335	63 695	63 065	62 372	62 323	62 511	62 584	62 430	318	246	185	145	109	84	65	47	31	22
2.БУРГАС	86 442	85 658	86 257	86 610	85 588	84 518	84 525	84 803	84 426	83 899	630	492	387	291	237	183	142	104	77	51
3.ВАРНА	89 095	88 860	89 094	89 767	89 467	88 373	88 153	88 303	88 152	87 853	579	440	323	239	182	133	87	56	39	23
4.В. ТЪРНОВО	62 904	62 054	61 745	61 668	60 686	59 568	59 183	58 823	58 612	57 719	600	463	349	257	186	137	96	64	44	19
5.ВИДИН	31 321	30 665	30 236	29 832	28 889	28 100	27 626	27 099	26 479	25 819	558	417	297	213	157	122	88	58	38	22
6.ВРАЦА	47 511	46 587	46 164	45 804	44 659	43 651	42 951	42 338	41 745	40 992	788	593	445	337	251	196	133	88	57	32
7.ГАБРОВО	34 612	34 427	34 462	34 399	33 811	33 227	32 952	32 723	32 342	31 759	211	157	120	92	67	59	39	29	16	8
8.КЪРДЖАЛИ	33 172	33 115	33 695	34 260	34 334	34 184	34 815	35 805	36 986	37 642	291	214	176	136	97	74	55	41	34	20
9.КЮСТЕНДИЛ	40 603	40 099	40 044	39 722	39 079	38 322	37 912	37 598	37 245	36 679	229	169	128	99	73	59	38	26	21	17
10.ЛОВЕЧ	36 889	36 327	36 294	36 207	35 505	34 756	34 494	34 192	33 855	33 177	525	409	307	237	180	136	98	66	39	25
11.МОНТАНА	37 908	37 123	36 650	36 271	35 287	34 414	33 890	33 422	32 979	32 348	733	570	438	337	243	179	132	98	63	40
12.ПАЗАРДЖИК	56 246	55 731	55 827	55 862	55 116	54 194	53 710	53 433	53 036	52 931	514	410	325	244	185	145	100	63	40	26
13.ПЕРНИК	37 497	36 809	36 718	36 354	35 571	34 742	34 348	33 900	33 453	32 999	298	233	175	126	98	70	50	37	31	21
14.ПЛЕВЕН	69 323	68 306	67 894	67 455	65 923	64 568	64 030	63 367	62 820	61 958	1 097	859	638	489	367	282	208	153	101	62
15.ПЛОВДИВ	145 466	144 203	144 075	144 087	142 333	140 273	139 305	138 490	137 779	136 541	1 550	1 216	936	719	530	404	275	200	154	111
16.РАЗГРАД	25 285	25 075	25 213	25 289	24 950	24 545	24 628	24 723	24 800	24 773	365	270	211	157	117	91	64	47	31	22
17.РУСЕ	57 830	57 278	57 435	57 396	56 444	55 468	55 244	54 924	54 679	54 220	511	400	307	238	185	135	99	69	45	31
18.СИЛИСТРА	23 517	23 337	23 317	23 269	22 899	22 464	22 404	22 221	22 127	21 862	351	275	212	159	107	78	57	36	24	19
19.СЛИВЕН	41 440	40 837	40 831	40 774	40 220	39 555	39 359	39 102	38 990	38 619	366	296	216	164	111	94	67	46	27	17
20.СМОЛЯН	27 148	27 194	27 605	27 890	27 827	27 735	27 968	28 185	28 270	28 415	364	307	244	199	158	120	90	62	48	32
21.СОФИЯ-град	219 745	218 561	221 380	223 932	222 997	221 017	221 434	223 022	224 228	224 996	360	275	201	153	101	72	48	28	18	13
22.СОФИЯ	56 862	56 162	55 941	55 614	54 530	53 296	52 612	52 184	51 658	51 046	553	426	323	249	190	139	107	74	41	24
23.СТАРА ЗАГОРА	80 911	80 120	80 160	80 268	79 233	78 195	77 888	77 756	77 630	76 952	776	582	438	338	264	187	131	90	64	43
24.ДОБРИЧ	40 218	39 872	40 080	40 141	39 546	38 923	38 845	38 723	38 621	38 228	464	349	263	202	147	117	86	52	40	26
25.ТЪРГОВИЩЕ	26 446	26 210	26 258	26 185	25 762	25 336	25 237	25 138	24 977	24 759	345	278	208	156	120	100	82	55	41	25
26.ХАСКОВО	62 595	61 635	61 116	60 649	59 681	58 395	57 975	57 255	56 566	55 962	494	356	273	202	143	102	80	65	40	28
27.ШУМЕН	36 982	36 789	37 059	37 136	36 586	36 095	36 165	36 394	36 426	36 214	358	280	213	154	118	88	64	47	38	28
28.ЯМБОЛ	32 779	32 272	32 042	31 862	31 264	30 670	30 400	30 150	29 811	29 410	378	285	214	172	119	82	58	42	30	23
30.Турция					18 489	17 461	16 854	16 252	15 831	15 190					167	118	84	62	47	34
31.ЕРМД					6 343	6 530	6 682	7 624	8 428	9 089										

## 5.31. БРОЙ НА ПЕНСИТЕ ПО ВИДОВЕ ПЕНСИИ И ТП на НОИ за периода 2008-2017 г.

/продължение/

ТП на НОИ	Инвалидност - общо заболяване - ЗПСК										Инвалидност общо заболяване - СВОК на ТПК										Пенсии за осигурителен стаж и възраст - СВОК на ТПК											
	2008г.	2009г.	2010г.	2011г.	2012г.	2013г.	2014г.	2015г.	2016 г.	2017 г.	2008 г.	2009 г.	2010 г.	2011 г.	2012 г.	2013 г.	2014 г.	2015 г.	2016 г.	2017 г.	2008 г.	2009 г.	2010 г.	2011 г.	2012 г.	2013 г.	2014 г.	2015 г.	2016 г.	2017 г.		
<b>ВСИЧКО</b>	<b>1 901</b>	<b>1 673</b>	<b>1 498</b>	<b>1 336</b>	<b>1 166</b>	<b>1 007</b>	<b>887</b>	<b>772</b>	<b>656</b>	<b>556</b>	<b>1 415</b>	<b>1 331</b>	<b>1 239</b>	<b>1 161</b>	<b>1 078</b>	<b>1 004</b>	<b>943</b>	<b>871</b>	<b>821</b>	<b>752</b>	<b>9 229</b>	<b>8 732</b>	<b>8 209</b>	<b>7 749</b>	<b>7 262</b>	<b>6 740</b>	<b>6 231</b>	<b>5 734</b>	<b>5 299</b>	<b>4 817</b>		
1.БЛАГОЕВГРАД	60	54	52	47	37	34	33	29	22	19	39	39	37	35	31	27	27	27	26	24	241	225	213	205	197	194	185	175	171	152		
2.БУРГАС	108	98	89	79	65	58	50	45	34	30	40	37	35	31	28	27	25	24	23	21	205	188	182	167	162	147	136	122	113	98		
3.ВАРНА	76	69	62	54	43	38	35	29	26	26	154	145	131	127	119	111	103	99	95	88	1 064	1 015	958	915	862	803	748	691	629	574		
4.В. ТЪРНОВО	73	59	52	43	34	26	22	17	12	8	44	40	34	32	32	31	31	30	29	28	397	378	361	345	325	303	287	271	258	238		
5.ВИДИН	40	36	35	29	22	17	17	13	10	9	15	15	15	14	15	13	12	12	10	10	284	270	255	241	220	206	189	176	167	149		
6.ВРАЦА	68	62	56	50	44	36	32	28	23	19	24	22	21	17	15	15	14	14	13	9	415	388	365	346	324	301	282	259	237	221		
7.ГАБРОВО	23	18	17	17	15	13	13	10	8	5	29	27	23	22	21	19	19	17	17	16	243	236	216	211	201	193	179	164	145	131		
8.КЪРДЖАЛИ	55	49	42	36	33	26	22	19	16	13	6	6	5	5	5	5	4	4	4	4	10	9	5	5	4	3	2	1	1	1		
9.КЮСТЕНДИЛ	36	32	21	18	16	14	14	13	11	7	7	8	8	5	5	4	4	4	4	4	20	20	21	20	21	19	16	16	14	12		
10.ЛОВЕЧ	61	47	43	34	26	23	19	15	12	10	61	51	47	42	35	34	31	31	29	25	703	675	637	613	590	553	527	477	453	419		
11.МОНТАНА	76	64	52	45	38	33	26	20	16	14	95	92	88	81	78	69	62	57	53	52	620	586	550	514	486	439	412	383	348	314		
12.ПАЗАРДЖИК	94	84	75	67	57	49	41	36	29	25	14	14	12	13	12	9	8	7	7	6	220	214	209	203	199	193	181	174	159	147		
13.ПЕРНИК	18	17	15	13	12	9	5	4	3	2	7	6	5	5	5	5	6	6	4	3	42	42	38	36	35	37	37	31	28	28		
14.ПЛЕВЕН	119	101	90	84	69	63	57	43	34	23	39	39	36	34	33	31	28	25	23	19	148	143	136	127	119	107	100	93	91	85		
15.ПЛОВДИВ	180	166	156	135	112	101	91	83	73	62	182	175	171	158	150	143	138	130	125	115	533	508	478	449	419	382	350	321	293	267		
16.РАЗГРАД	114	107	102	96	84	76	69	66	61	51	51	48	44	42	40	38	35	32	32	32	170	166	157	149	141	128	115	104	93	82		
17.РУСЕ	74	73	67	59	55	48	43	38	33	27	23	22	20	20	20	19	18	15	14	13	264	256	250	241	232	216	207	192	183	170		
18.СИЛИСТРА	54	48	41	39	31	25	21	19	18	17	87	84	81	75	70	69	67	64	63	62	164	157	149	144	131	125	116	106	98	93		
19.СЛИВЕН	43	37	33	31	24	20	17	17	13	8	35	33	32	29	28	29	28	26	24	22	279	256	244	224	207	194	177	159	141	130		
20.СМОЛЯН	24	21	19	18	16	13	12	10	9	8	4	3	3	3	3	3	3	3	3	3	40	38	36	32	30	29	28	27	27	22		
21.СОФИЯ-град	22	19	16	14	12	9	8	8	8	8	249	231	208	196	171	150	142	117	108	91	1 821	1 681	1 526	1 394	1 247	1 121	980	881	803	701		
22.СОФИЯ	33	26	24	20	19	17	14	13	13	13	23	22	22	21	20	19	19	19	16	16	244	236	231	224	213	203	185	175	160	147		
23.СТАРА ЗАГОРА	64	56	49	45	42	34	30	28	26	23	14	11	10	10	8	7	6	6	5	5	164	159	145	137	134	126	120	113	103	96		
24.ДОБРИЧ	64	57	48	45	40	34	29	22	19	17	70	65	61	60	55	53	46	43	42	36	538	508	487	473	447	429	406	371	353	321		
25.ТЪРГОВИЩЕ	51	41	33	26	22	18	15	14	13	12	9	7	7	6	6	5	5	4	3	3	6	7	5	4	3	2	2	2	2	2		
26.ХАСКОВО	85	75	67	60	47	43	38	33	27	25	7	7	7	6	5	5	5	4	3	3	9	8	10	7	7	5	4	4	4	4		
27.ШУМЕН	128	111	101	93	77	69	62	53	49	41	45	43	41	38	34	31	26	25	22	20	194	182	179	168	157	148	137	131	119	114		
28.ЯМБОЛ	58	46	41	39	34	30	27	24	20	17	42	39	35	34	34	33	31	26	24	22	191	181	166	155	147	132	121	113	104	97		
30.Турция					40	31	25	23	18	17														2	2	2	2	2	2	2	2	
31.ЕРМД																																

## 5.31. БРОЙ НА ПЕНСИТЕ ПО ВИДОВЕ ПЕНСИИ И ТП на НОИ за периода 2008-2017 г.

/продължение/

ТП на НОИ	Частни занаятчии и търговци										Б. Пенсии на лицата по чл. 69 от КСО*									
	2008 г.	2009 г.	2010 г.	2011 г.	2012 г.	2013 г.	2014 г.	2015 г.	2016 г.	2017 г.	2008 г.	2009 г.	2010 г.	2011 г.	2012 г.	2013г.	2014г.	2015г.	2016 г.	2017 г.
<b>ВСИЧКО</b>	<b>211</b>	<b>196</b>	<b>181</b>	<b>159</b>	<b>144</b>	<b>133</b>	<b>111</b>	<b>98</b>	<b>85</b>	<b>73</b>	<b>92 275</b>	<b>92 994</b>	<b>94 326</b>	<b>94 346</b>	<b>94 667</b>	<b>93 482</b>	<b>93 410</b>	<b>93 926</b>	<b>98 038</b>	<b>97 214</b>
1.БЛАГОЕВГРАД	5	5	5	4	4	4	3	2	1	1	2 399	2 408	2 459	2 456	2 516	2 478	2 481	2 473	2 590	2 572
2.БУРГАС	4	3	3	3	3	3	3	2	2	1	5 108	5 146	5 182	5 218	5 244	5 269	5 272	5 368	5 631	5 549
3.ВАРНА	10	9	8	7	6	6	6	5	4	4	6 037	6 074	6 084	6 107	6 072	5 990	5 920	5 956	6 223	6 179
4.В. ТЪРНОВО	11	10	9	7	5	4	4	4	4	1	3 337	3 355	3 393	3 420	3 438	3 382	3 368	3 357	3 486	3 426
5.ВИДИН	2	2	2	2	2	2	2	2	1	1	800	824	862	872	876	859	875	888	946	949
6.ВРАЦА	4	4	3	2	2	2	1	1	1	1	1 505	1 556	1 618	1 616	1 615	1 587	1 594	1 612	1 666	1 707
7.ГАБРОВО	9	10	9	6	6	6	6	5	5	5	830	842	849	846	845	831	838	848	895	876
8.КЪРДЖАЛИ											694	744	770	795	812	823	856	888	934	942
9.КЮСТЕНДИЛ											1 445	1 467	1 468	1 461	1 465	1 459	1 469	1 504	1 572	1 583
10.ЛОВЕЧ	8	8	7	3	4	3	2	2	1	1	1 453	1 456	1 501	1 521	1 541	1 533	1 567	1 610	1 765	1 760
11.МОНТАНА	3	3	3	3	3	3	3	3	2	2	1 252	1 268	1 305	1 314	1 324	1 311	1 324	1 353	1 409	1 393
12.ПАЗАРДЖИК	6	4	3	2	2	2	2	1			1 521	1 537	1 561	1 550	1 573	1 559	1 588	1 608	1 729	1 723
13.ПЕРНИК	3	2	2	2	2	1	1	1	1	1	1 101	1 113	1 174	1 203	1 209	1 187	1 204	1 234	1 296	1 272
14.ПЛЕВЕН	14	14	15	15	15	14	11	11	9	8	4 158	4 175	4 215	4 234	4 228	4 147	4 119	4 151	4 292	4 265
15.ПЛОВДИВ	24	22	20	20	17	17	15	13	12	11	9 538	9 590	9 649	9 644	9 554	9 456	9 330	9 348	9 789	9 660
16.РАЗГРАД	3	3	2	2	2	2	2	2	2	1	604	609	621	624	638	631	651	658	732	724
17.РУСЕ	11	9	8	5	5	4	1				1 942	1 984	2 012	1 998	1 997	1 959	1 988	1 974	2 051	2 065
18.СИЛИСТРА	1	1	1	1	1	1	1	1	1	1	437	451	476	493	522	521	545	586	623	640
19.СЛИВЕН	2	2	2	2	2	2	2	2	2	2	3 050	3 055	3 113	3 093	3 103	3 102	3 089	3 093	3 208	3 178
20.СМОЛЯН	2	2	2	2	2	2	1	1	1	1	797	804	827	825	835	827	866	878	935	932
21.СОФИЯ-град	44	40	39	36	31	28	21	18	17	15	26 849	26 910	27 257	27 038	26 977	26 497	26 327	26 163	26 987	26 668
22.СОФИЯ	3	2	2	1							3 080	3 125	3 229	3 292	3 337	3 328	3 374	3 483	3 733	3 711
23.СТАРА ЗАГОРА	11	11	10	9	8	7	5	4	3	3	4 452	4 500	4 562	4 571	4 593	4 531	4 528	4 560	4 721	4 685
24.ДОБРИЧ	7	7	6	5	5	4	3	3	3	2	1 780	1 788	1 820	1 833	1 849	1 831	1 852	1 870	1 957	1 958
25.ТЪРГОВИЩЕ	5	5	4	4	3	2	2	2	1	1	662	673	714	720	736	735	752	802	840	841
26.ХАСКОВО	6	6	5	5	3	3	3	2	2	1	2 910	2 960	3 013	3 031	3 039	2 987	2 985	2 976	3 164	3 146
27.ШУМЕН	9	8	7	7	7	7	7	7	7	7	1 938	1 930	1 941	1 944	1 964	1 947	1 952	1 952	2 013	1 990
28.ЯМБОЛ	4	4	4	4	4	4	4	4	3	3	2 596	2 650	2 651	2 627	2 673	2 628	2 621	2 645	2 759	2 720
30.Турция															3	3	3	3	1	1
31.ЕРМД															89	84	72	85	91	99

## 5.31. БРОЙ НА ПЕНСИТЕ ПО ВИДОВЕ ПЕНСИИ И ТП на НОИ за периода 2008-2017 г.

/продължение/

ТП на НОИ	Инвалидност поради общо заболяване										Пенсии за осигурителен стаж и възраст									
	2008 г.	2009 г.	2010 г.	2011 г.	2012 г.	2013 г.	2014 г.	2015 г.	2016 г.	2017 г.	2008 г.	2009 г.	2010 г.	2011 г.	2012 г.	2013 г.	2014 г.	2015 г.	2016 г.	2017 г.
<b>ВСИЧКО</b>	<b>180</b>	<b>158</b>	<b>144</b>	<b>120</b>	<b>106</b>	<b>97</b>	<b>87</b>	<b>81</b>	<b>76</b>	<b>70</b>	<b>92 095</b>	<b>92 836</b>	<b>94 182</b>	<b>94 226</b>	<b>94 561</b>	<b>93 385</b>	<b>93 323</b>	<b>93 845</b>	<b>97 962</b>	<b>97 144</b>
1.БЛАГОВЕВГРАД											2 399	2 408	2 459	2 456	2 516	2 478	2 481	2 473	2 590	2 572
2.БУРГАС	3	3	3	1	1	1	1	1	1	1	5 105	5 143	5 179	5 217	5 243	5 268	5 271	5 367	5 630	5 548
3.ВАРНА	28	24	22	20	18	16	13	14	13	13	6 009	6 050	6 062	6 087	6 054	5 974	5 907	5 942	6 210	6 166
4.В. ТЪРНОВО	10	8	6	5	6	5	4	3	2	2	3 327	3 347	3 387	3 415	3 432	3 377	3 364	3 354	3 484	3 424
5.ВИДИН											800	824	862	872	876	859	875	888	946	949
6.ВРАЦА	3	3	3	3	3	3	3	2	2	2	1 502	1 553	1 615	1 613	1 612	1 584	1 591	1 610	1 664	1 705
7.ГАБРОВО	5	5	3	2	2	2	2	2	1	1	825	837	846	844	843	829	836	846	894	875
8.КЪРДЖАЛИ											694	744	770	795	812	823	856	888	934	942
9.КЮСТЕНДИЛ					1	1	1	1	1	1	1 445	1 467	1 468	1 461	1 464	1 458	1 468	1 503	1 571	1 582
10.ЛОВЕЧ	6	5	5	4	4	3	3	3	3	3	1 447	1 451	1 496	1 517	1 537	1 530	1 564	1 607	1 762	1 757
11.МОНТАНА	6	5	5	5	4	4	4	3	3	3	1 246	1 263	1 300	1 309	1 320	1 307	1 320	1 350	1 406	1 390
12.ПАЗАРДЖИК	1	1									1 520	1 536	1 561	1 550	1 573	1 559	1 588	1 608	1 729	1 723
13.ПЕРНИК	5	5	5	2	2	2	1	1	1	1	1 096	1 108	1 169	1 201	1 207	1 185	1 203	1 233	1 295	1 271
14.ПЛЕВЕН	2	2	2	2	2	2	2	2	2	2	4 156	4 173	4 213	4 232	4 226	4 145	4 117	4 149	4 290	4 263
15.ПЛОВДИВ	19	17	15	15	12	11	10	10	10	9	9 519	9 573	9 634	9 629	9 542	9 445	9 320	9 338	9 779	9 651
16.РАЗГРАД	1	1	1	1	1	1					603	608	620	623	637	630	651	658	732	724
17.РУСЕ	9	7	6	5	4	4	4	3	3	3	1 933	1 977	2 006	1 993	1 993	1 955	1 984	1 971	2 048	2 062
18.СИЛИСТРА	1	1	1	1	1	1	1	1	1	1	436	450	475	492	521	520	544	585	622	639
19.СЛИВЕН	7	7	7	6	5	5	5	5	4	3	3 043	3 048	3 106	3 087	3 098	3 097	3 084	3 088	3 204	3 175
20.СМОЛЯН	2	1	1	1	1	1					795	803	826	824	834	826	866	878	935	932
21.СОФИЯ-град	25	20	21	12	10	9	8	8	7	6	26 824	26 890	27 236	27 026	26 967	26 488	26 319	26 155	26 980	26 662
22.СОФИЯ	4	4	4	3	3	3	3	2	2	1	3 076	3 121	3 225	3 289	3 334	3 325	3 371	3 481	3 731	3 710
23.СТАРА ЗАГОРА	6	6	6	6	6	6	6	5	5	5	4 446	4 494	4 556	4 565	4 587	4 525	4 522	4 555	4 716	4 680
24.ДОБРИЧ	10	9	9	8	5	5	5	4	4	2	1 770	1 779	1 811	1 825	1 844	1 826	1 847	1 866	1 953	1 956
25.ТЪРГОВИЩЕ											662	673	714	720	736	735	752	802	840	841
26.ХАСКОВО	10	7	6	6	5	4	4	4	4	4	2 900	2 953	3 007	3 025	3 034	2 983	2 981	2 972	3 160	3 142
27.ШУМЕН	7	8	7	7	7	7	6	6	6	6	1 931	1 922	1 934	1 937	1 957	1 940	1 946	1 946	2 007	1 984
28.ЯМБОЛ	10	9	6	5	3	1	1	1	1	1	2 586	2 641	2 645	2 622	2 670	2 627	2 620	2 644	2 758	2 719
30.Турция															3	3	3	3	1	1
31.ЕРМД															89	84	72	85	91	99

## 5.31. БРОЙ НА ПЕНСИТЕ ПО ВИДОВЕ ПЕНСИИ И ТП на НОИ за периода 2008-2017 г.

/продължение/

ТП на НОИ	ФОНД "ПЕНСИИ НЕСВЪРЗАНИ С ТРУДОВА ДЕЙНОСТ"										Пенсии за военна инвалидност									
	2008 г.	2009 г.	2010 г.	2011 г.	2012 г.	2013 г.	2014 г.	2015 г.	2016 г.	2017 г.	2008 г.	2009 г.	2010 г.	2011 г.	2012 г.	2013 г.	2014 г.	2015 г.	2016 г.	2017 г.
<b>ВСИЧКО</b>	<b>500 395</b>	<b>507 272</b>	<b>506 011</b>	<b>511 354</b>	<b>513 635</b>	<b>520 065</b>	<b>526 328</b>	<b>506 095</b>	<b>468 608</b>	<b>432 433</b>	<b>8 134</b>	<b>7 709</b>	<b>7 322</b>	<b>6 935</b>	<b>6 586</b>	<b>6 235</b>	<b>5 902</b>	<b>5 548</b>	<b>5 317</b>	<b>5 012</b>
1.БЛАГОЕВГРАД	10 317	10 806	11 038	11 430	11 775	12 138	12 453	11 897	11 166	10 430	325	312	302	294	283	270	257	253	252	239
2.БУРГАС	14 311	14 329	14 025	14 065	14 047	14 284	13 972	13 595	12 615	11 617	381	377	359	347	322	298	286	273	268	262
3.ВАРНА	24 161	24 968	25 393	25 929	26 617	27 451	28 222	28 026	25 924	23 928	347	330	312	290	278	261	251	233	221	207
4.В. ТЪРНОВО	10 694	11 115	11 429	12 015	12 554	13 343	14 290	13 904	12 918	11 879	315	296	284	269	253	243	235	217	207	197
5.ВИДИН	6 761	6 858	6 871	6 912	6 990	7 089	7 245	7 025	6 421	5 893	146	141	134	129	118	114	100	90	83	73
6.ВРАЦА	15 583	16 260	16 500	17 311	17 687	18 305	18 943	18 436	17 150	15 851	275	260	238	227	215	205	189	179	168	163
7.ГАБРОВО	12 610	12 856	12 800	12 927	13 088	13 192	13 321	12 831	11 855	10 884	156	145	138	128	120	110	99	93	91	85
8.КЪРДЖАЛИ	7 083	7 123	7 099	7 188	7 193	7 883	8 990	9 169	8 690	8 139	182	177	175	170	167	166	164	159	151	145
9.КЮСТЕНДИЛ	9 169	9 281	9 429	9 835	10 321	10 903	11 277	11 060	10 170	9 348	228	207	191	179	166	157	153	144	133	124
10.ЛОВЕЧ	9 505	9 572	9 857	10 082	10 400	10 791	11 035	10 585	9 756	8 986	188	179	162	156	150	141	134	124	114	104
11.МОНТАНА	13 711	13 499	13 207	13 187	13 312	13 420	13 495	12 899	11 739	10 768	236	216	206	191	176	164	152	145	130	125
12.ПАЗАРДЖИК	15 179	15 516	15 646	15 902	15 975	16 345	16 737	15 707	14 494	13 312	371	349	326	320	305	296	287	272	262	248
13.ПЕРНИК	13 314	13 436	13 344	13 357	13 255	13 236	13 286	12 731	11 967	11 195	156	153	149	135	124	119	112	103	101	92
14.ПЛЕВЕН	23 809	23 917	24 054	24 110	23 660	23 735	24 378	23 291	21 425	19 705	373	351	338	319	290	272	261	248	235	221
15.ПЛОВДИВ	51 976	53 802	53 845	54 289	54 513	54 910	55 481	53 433	49 117	44 847	701	675	639	608	578	540	513	481	464	430
16.РАЗГРАД	8 950	9 215	9 439	9 954	9 741	9 854	9 909	9 759	9 216	8 695	207	197	187	179	167	162	155	143	140	136
17.РУСЕ	14 919	14 980	14 596	14 904	14 667	14 485	14 708	14 095	12 958	11 870	295	278	256	240	227	215	200	194	182	174
18.СИЛИСТРА	16 393	16 921	17 138	17 398	17 632	17 929	17 872	17 225	16 269	15 382	163	152	144	138	131	126	120	115	111	100
19.СЛИВЕН	9 461	9 573	9 457	9 551	9 658	9 861	9 882	9 483	8 774	8 094	237	228	221	209	199	192	181	168	168	155
20.СМОЛЯН	5 315	5 257	5 320	5 412	5 543	5 704	5 928	5 761	5 293	4 865	188	183	176	172	163	158	152	143	137	129
21.СОФИЯ-град	121 090	120 393	118 365	117 248	115 455	114 594	113 761	108 114	99 714	91 915	902	849	814	759	715	670	634	598	568	529
22.СОФИЯ	20 204	20 350	20 509	20 814	20 994	21 140	21 068	20 169	18 556	17 029	344	324	305	287	272	256	223	211	205	195
23.СТАРА ЗАГОРА	19 286	19 577	19 201	19 228	19 215	19 379	19 630	18 548	17 184	15 778	422	399	382	337	317	299	284	260	250	235
24.ДОБРИЧ	8 845	9 215	9 471	9 729	9 666	9 683	9 704	9 284	8 669	8 055	177	168	165	160	152	142	135	128	126	122
25.ТЪРГОВИЩЕ	5 057	5 110	5 165	5 286	5 307	5 526	5 590	5 406	5 132	4 862	161	157	150	141	130	119	109	102	96	95
26.ХАСКОВО	11 652	12 011	11 630	11 749	11 993	12 154	11 922	11 463	10 823	10 033	258	232	213	207	194	187	182	165	162	155
27.ШУМЕН	11 494	12 016	12 194	12 610	12 730	12 906	13 108	12 521	11 681	10 893	246	228	218	210	189	179	165	152	147	137
28.ЯМБОЛ	9 546	9 316	8 989	8 932	8 897	8 998	9 168	8 605	7 908	7 238	154	146	138	134	126	122	114	101	96	90
30.Турция					216	209	214	215	203	192					51	47	48	45	41	39
31.ЕРМД					534	618	739	858	821	750					8	5	7	9	8	6

## 5.31. БРОЙ НА ПЕНСИТЕ ПО ВИДОВЕ ПЕНСИИ И ТП на НОИ за периода 2008-2017 г.

/продължение/

ТП на НОИ	Пенсии за гражданска инвалидност										Старост - поборнически и народни										Персонална пенсия										
	2008 г.	2009 г.	2010 г.	2011 г.	2012 г.	2013 г.	2014 г.	2015 г.	2016 г.	2017 г.	2008 г.	2009 г.	2010 г.	2011 г.	2012 г.	2013 г.	2014 г.	2015 г.	2016 г.	2017 г.	2008 г.	2009 г.	2010 г.	2011 г.	2012 г.	2013 г.	2014 г.	2015 г.	2016 г.	2017 г.	
<b>ВСИЧКО</b>	<b>421</b>	<b>404</b>	<b>383</b>	<b>372</b>	<b>355</b>	<b>329</b>	<b>313</b>	<b>298</b>	<b>282</b>	<b>268</b>	<b>76</b>	<b>66</b>	<b>62</b>	<b>61</b>	<b>54</b>	<b>44</b>	<b>37</b>	<b>15</b>	<b>10</b>	<b>8</b>	<b>3 167</b>	<b>3 056</b>	<b>3 025</b>	<b>3 009</b>	<b>2 937</b>	<b>2 927</b>	<b>2 901</b>	<b>2 907</b>	<b>2 983</b>	<b>3 057</b>	
1.БЛАГОЕВГРАД	9	8	8	9	8	8	8	8	8	8	7	7	6	4	4	4	3	3	2	2	164	150	135	138	127	129	127	118	116	114	
2.БУРГАС	25	24	24	22	22	22	21	20	18	18	1	1	2	1	2	2	1				141	141	144	145	137	157	159	159	156	158	
3.ВАРНА	18	18	17	17	17	15	15	14	13	10	1	1	1	1	1						157	152	144	144	136	126	118	119	125	140	
4.В. ТЪРНОВО	17	14	15	15	15	14	14	14	13	13											116	107	112	106	103	101	103	95	90	90	
5.ВИДИН	9	9	5	3	3	2	2	2	2	1											27	26	29	31	34	38	49	60	59	61	
6.ВРАЦА	20	19	17	17	15	14	14	13	12	11	1										73	79	89	96	94	96	97	98	113	113	
7.ГАБРОВО	8	7	8	8	8	8	6	6	6	6	2	2	2	2							16	14	15	15	17	16	20	21	15	16	
8.КЪРДЖАЛИ	2	2	2	2	2	2	1	1	1	1											24	28	36	45	50	51	52	56	57	57	
9.КЮСТЕНДИЛ	8	8	7	7	5	5	5	5	5	4	1	1	1	1							29	36	35	37	44	45	47	44	45	44	
10.ЛОВЕЧ	13	13	13	13	13	13	13	12	11	11	3	3	2	1	1	1	1	1	1		92	90	87	80	80	78	79	91	88	85	
11.МОНТАНА	12	11	11	11	11	10	9	10	9	9	2	1	1	1	1	1	1	1	1		109	94	98	97	93	90	93	96	89	86	
12.ПАЗАРДЖИК	11	11	10	10	10	9	9	9	8	8	2	2	2	2							238	232	218	204	190	181	168	167	169	165	
13.ПЕРНИК	10	10	9	9	8	7	6	5	5	4	2	1	1	1							42	42	36	37	32	33	34	40	45	50	
14.ПЛЕВЕН	23	22	20	20	18	18	16	15	15	14	1	1	1	1	1	1	1				157	146	141	144	135	128	135	125	129	158	
15.ПЛОВДИВ	34	33	32	30	29	28	25	25	25	25	4	4	4	4	3	3	2	1	1		184	175	157	150	149	169	182	174	190	195	
16.РАЗГРАД	7	7	7	6	6	6	5	5	4	3	1	1	1	1	1	1	1				80	78	76	73	69	72	69	82	83	85	
17.РУСЕ	11	12	12	12	11	10	10	9	8	8											109	96	100	109	104	103	101	91	89	86	
18.СИЛИСТРА	3	3	2	2	2	1	1	1	1	1											72	75	71	74	70	72	70	80	81	97	
19.СЛИВЕН	18	18	15	14	13	13	11	10	9	8	4	3	3	3	3	2	1	1	1	1	226	216	211	197	195	208	222	217	243	240	
20.СМОЛЯН	8	7	7	7	7	7	6	6	6	6	2	1		1	1	1	1				79	72	65	54	43	40	36	35	29	34	
21.СОФИЯ-град	52	52	51	49	46	40	43	40	38	37	30	26	25	28	28	24	21	5	3	3	293	282	278	281	294	276	256	233	235	222	
22.СОФИЯ	28	27	24	22	22	20	19	19	18	18	2	2	2	2	1	1	1				127	130	133	123	113	106	100	113	106	110	
23.СТАРА ЗАГОРА	19	19	18	18	16	16	16	14	13	12	3	2	2	2	2	1	1	1	1	1	116	110	109	112	123	118	102	101	106	105	
24.ДОБРИЧ	17	17	16	15	15	12	11	11	10	10	1	1	1	1	1						83	91	97	104	107	101	106	107	116	126	
25.ТЪРГОВИЩЕ	4	4	4	5	4	4	3	3	3	3	1	1	1	1	1	1	1				109	103	102	103	95	96	84	81	82	86	
26.ХАСКОВО	6	2	2	2	2	2	2	2	2	1	2	2	1	1	1						99	90	96	104	106	112	110	117	133	142	
27.ШУМЕН	19	17	17	17	16	13	12	10	10	10											125	128	133	129	127	120	114	114	117	115	
28.ЯМБОЛ	10	10	10	10	9	8	8	7	7	6	3	3	3	2	2	1	1	1	1	1	80	73	78	77	68	63	66	71	76	77	
30.Турция					1	1	1	1	1	1																					
31.ЕРМД					1	1	1	1	1	1														2	2	2	2	1			

## 5.31. БРОЙ НА ПЕНСИТЕ ПО ВИДОВЕ ПЕНСИИ И ТП на НОИ за периода 2008-2017 г.

/продължение/

ТП на НОИ	Старост на частни земеделски стопани										Социални пенсии - ОБЩО									
	2008г.	2009г.	2010г.	2011г.	2012г.	2013г.	2014г.	2015г.	2016 г.	2017 г.	2008 г.	2009 г.	2010 г.	2011 г.	2012 г.	2013 г.	2014 г.	2015 г.	2016 г.	2017 г.
<b>ВСИЧКО</b>	<b>478</b>	<b>419</b>	<b>362</b>	<b>318</b>	<b>269</b>	<b>225</b>	<b>197</b>	<b>160</b>	<b>137</b>	<b>115</b>	<b>488 119</b>	<b>495 618</b>	<b>494 857</b>	<b>500 659</b>	<b>503 434</b>	<b>510 305</b>	<b>516 978</b>	<b>497 148</b>	<b>459 865</b>	<b>423 960</b>
1.БЛАГОВЕВГРАД	1	1	1								9 811	10 328	10 586	10 985	11 353	11 727	12 058	11 515	10 788	10 067
2.БУРГАС	277	238	208	188	157	137	120	103	87	72	13 486	13 548	13 288	13 362	13 407	13 668	13 385	13 039	12 085	11 106
3.ВАРНА	4	3	2	2	2	2	2	1	2	2	23 634	24 464	24 917	25 475	26 183	27 047	27 836	27 659	25 563	23 569
4.В. ТЪРНОВО	20	17	14	8	6	4	3	2	1	1	10 226	10 681	11 004	11 617	12 177	12 981	13 935	13 576	12 607	11 578
5.ВИДИН	3	3	2	2	2	2	1	1	1	1	6 576	6 679	6 701	6 747	6 833	6 933	7 093	6 872	6 276	5 757
6.ВРАЦА				1	1	1	1	1	1	1	15 214	15 902	16 156	16 970	17 362	17 989	18 642	18 145	16 856	15 564
7.ГАБРОВО	1	1	1								12 427	12 687	12 636	12 774	12 943	13 058	13 196	12 711	11 743	10 777
8.КЪРДЖАЛИ	11	9	8	8	6	5	5	4	4	4	6 864	6 907	6 878	6 963	6 968	7 659	8 768	8 949	8 477	7 932
9.КЮСТЕНДИЛ											8 903	9 029	9 195	9 611	10 106	10 696	11 072	10 867	9 987	9 176
10.ЛОВЕЧ	3	3	3	2	1	1					9 206	9 284	9 590	9 830	10 155	10 557	10 808	10 357	9 542	8 786
11.МОНТАНА	6	5	5	4	4	4	4	3	3	3	13 346	13 172	12 886	12 883	13 027	13 151	13 236	12 644	11 508	10 545
12.ПАЗАРДЖИК	12	12	11	9	9	7	7	4	3	3	14 545	14 910	15 079	15 357	15 461	15 852	16 266	15 255	14 052	12 888
13.ПЕРНИК											13 104	13 230	13 149	13 175	13 091	13 077	13 134	12 583	11 816	11 049
14.ПЛЕВЕН	5	4	3	3	2	1	1				23 250	23 393	23 551	23 623	23 214	23 315	23 964	22 902	21 046	19 312
15.ПЛОВДИВ	43	41	36	34	30	25	23	18	16	15	51 010	52 874	52 977	53 463	53 724	54 145	54 736	52 733	48 421	44 182
16.РАЗГРАД	6	5	5	3	3	2	2	1	1	1	8 649	8 927	9 163	9 692	9 495	9 611	9 677	9 527	8 987	8 469
17.РУСЕ	3	3	1	1							14 501	14 591	14 227	14 542	14 325	14 157	14 397	13 801	12 679	11 602
18.СИЛИСТРА	1										16 154	16 691	16 921	17 184	17 429	17 730	17 681	17 029	16 076	15 184
19.СЛИВЕН	10	10	9	8	6	3	3	2	2	2	8 966	9 098	8 998	9 120	9 242	9 443	9 464	9 085	8 351	7 688
20.СМОЛЯН	6	5	3	3	3	3	3	2	1		5 032	4 989	5 069	5 175	5 326	5 495	5 730	5 574	5 119	4 695
21.СОФИЯ-град	4	3	3	1	1	1	1	1	1	1	119 809	119 181	117 194	116 130	114 371	113 583	112 806	107 224	98 859	91 114
22.СОФИЯ	31	29	24	20	17	14	11	8	8	5	19 672	19 838	20 021	20 360	20 569	20 743	20 714	19 817	18 218	16 700
23.СТАРА ЗАГОРА	6	4	3	2	2	2	2	2	1	1	18 720	19 043	18 687	18 757	18 755	18 943	19 225	18 170	16 813	15 424
24.ДОБРИЧ	4	4	3	3	2	2	1	1	1		8 563	8 934	9 189	9 446	9 389	9 426	9 451	9 037	8 417	7 797
25.ТЪРГОВИЩЕ	3	3	2	2	1	1	1	1	1	1	4 779	4 842	4 906	5 034	5 076	5 305	5 392	5 218	4 950	4 677
26.ХАСКОВО	13	11	10	10	10	5	3	2	2	2	11 274	11 674	11 308	11 425	11 680	11 848	11 625	11 177	10 524	9 733
27.ШУМЕН	2	2	2	2	1	1	1	1	1		11 102	11 641	11 824	12 252	12 397	12 593	12 816	12 244	11 407	10 631
28.ЯМБОЛ	3	3	3	2	2	1	1	1	1	1	9 296	9 081	8 757	8 707	8 690	8 803	8 978	8 424	7 727	7 064
30.Турция					1	1	1	1	1	1					163	160	164	168	160	151
31.ЕРМД															523	610	729	846	811	743

## 5.31. БРОЙ НА ПЕНСИТЕ ПО ВИДОВЕ ПЕНСИИ И ТП на НОИ за периода 2008-2017 г.

/продължение/

ТП на НОИ	Социални пенсии за инвалидност										Социални пенсии за старост									
	2008 г.	2009 г.	2010 г.	2011 г.	2012 г.	2013 г.	2014 г.	2015 г.	2016 г.	2017 г.	2008 г.	2009 г.	2010 г.	2011 г.	2012 г.	2013 г.	2014 г.	2015 г.	2016 г.	2017 г.
<b>ВСИЧКО</b>	<b>484 337</b>	<b>491 972</b>	<b>491 348</b>	<b>497 298</b>	<b>500 176</b>	<b>507 139</b>	<b>513 858</b>	<b>494 029</b>	<b>456 648</b>	<b>420 596</b>	<b>3 782</b>	<b>3 646</b>	<b>3509</b>	<b>3 361</b>	<b>3 258</b>	<b>3 166</b>	<b>3 120</b>	<b>3 119</b>	<b>3 217</b>	<b>3 364</b>
1.БЛАГОВЕВГРАД	9 693	10 217	10 483	10 886	11 262	11 639	11 968	11 424	10 697	9 968	118	111	103	99	91	88	90	91	91	99
2.БУРГАС	13 287	13 349	13 089	13 171	13 231	13 490	13 212	12 860	11 898	10 928	199	199	199	191	176	178	173	179	187	178
3.ВАРНА	23 496	24 333	24 791	25 354	26 067	26 928	27 711	27 527	25 428	23 415	138	131	126	121	116	119	125	132	135	154
4.В. ТЪРНОВО	10 072	10 539	10 871	11 473	12 039	12 843	13 801	13 438	12 458	11 417	154	142	133	144	138	138	134	138	149	161
5.ВИДИН	6 493	6 602	6 623	6 672	6 769	6 865	7 027	6 809	6 214	5 700	83	77	78	75	64	68	66	63	62	57
6.ВРАЦА	15 101	15 797	16 063	16 885	17 275	17 909	18 563	18 062	16 771	15 480	113	105	93	85	87	80	79	83	85	84
7.ГАБРОВО	12 387	12 652	12 606	12 746	12 922	13 034	13 168	12 685	11 717	10 745	40	35	30	28	21	24	28	26	26	32
8.КЪРДЖАЛИ	6 765	6 806	6 774	6 861	6 873	7 576	8 693	8 870	8 400	7 855	99	101	104	102	95	83	75	79	77	77
9.КЮСТЕНДИЛ	8 839	8 966	9 139	9 560	10 064	10 655	11 035	10 835	9 954	9 141	64	63	56	51	42	41	37	32	33	35
10.ЛОВЕЧ	9 070	9 144	9 458	9 706	10 037	10 433	10 689	10 239	9 420	8 673	136	140	132	124	118	124	119	118	122	113
11.МОНТАНА	13 230	13 056	12 783	12 790	12 930	13 055	13 143	12 550	11 416	10 445	116	116	103	93	97	96	93	94	92	100
12.ПАЗАРДЖИК	14 280	14 653	14 832	15 123	15 240	15 640	16 062	15 062	13 862	12 697	265	257	247	234	221	212	204	193	190	191
13.ПЕРНИК	13 073	13 203	13 122	13 152	13 068	13 053	13 109	12 559	11 794	11 025	31	27	27	23	23	24	25	24	22	24
14.ПЛЕВЕН	23 099	23 253	23 414	23 494	23 084	23 174	23 828	22 758	20 888	19 143	151	140	137	129	130	141	136	144	158	169
15.ПЛОВДИВ	50 641	52 523	52 642	53 148	53 435	53 864	54 466	52 467	48 154	43 894	369	351	335	315	289	281	270	266	267	288
16.РАЗГРАД	8 526	8 816	9 052	9 584	9 392	9 507	9 579	9 425	8 889	8 369	123	111	111	108	103	104	98	102	98	100
17.РУСЕ	14 397	14 503	14 143	14 457	14 246	14 069	14 315	13 725	12 587	11 507	104	88	84	85	79	88	82	76	92	95
18.СИЛИСТРА	16 053	16 601	16 834	17 104	17 350	17 650	17 604	16 943	15 988	15 086	101	90	87	80	79	80	77	86	88	98
19.СЛИВЕН	8 831	8 973	8 873	8 999	9 118	9 314	9 336	8 958	8 214	7 545	135	125	125	121	124	129	128	127	137	143
20.СМОЛЯН	4 942	4 907	4 995	5 112	5 263	5 441	5 683	5 537	5 089	4 668	90	82	74	63	63	54	47	37	30	27
21.СОФИЯ-град	119 559	118 870	116 869	115 790	114 015	113 306	112 506	106 918	98 520	90 748	250	311	325	340	356	277	300	306	339	366
22.СОФИЯ	19 522	19 706	19 912	20 278	20 495	20 671	20 637	19 741	18 141	16 620	150	132	109	82	74	72	77	76	77	80
23.СТАРА ЗАГОРА	18 599	18 933	18 577	18 657	18 656	18 848	19 124	18 068	16 702	15 305	121	110	110	100	99	95	101	102	111	119
24.ДОБРИЧ	8 418	8 793	9 048	9 313	9 254	9 289	9 320	8 903	8 289	7 657	145	141	141	133	135	137	131	134	128	140
25.ТЪРГОВИЩЕ	4 610	4 683	4 752	4 874	4 915	5 153	5 243	5 072	4 801	4 525	169	159	154	160	161	152	149	146	149	152
26.ХАСКОВО	11 167	11 569	11 205	11 328	11 581	11 740	11 516	11 078	10 421	9 622	107	105	103	97	99	108	109	99	103	111
27.ШУМЕН	10 947	11 497	11 690	12 118	12 272	12 470	12 703	12 136	11 295	10 517	155	144	134	134	125	123	113	108	112	114
28.ЯМБОЛ	9 240	9 028	8 708	8 663	8 638	8 753	8 925	8 367	7 670	7 007	56	53	49	44	52	50	53	57	57	57
30.Турция					163	160	164	168	160	151										
31.ЕРМД					522	610	728	845	811	743					1		1	1		



## **6. КРАТКОСРОЧНИ ОБЕЗЩЕТЕНИЯ (ПОВН\* и ПОБ\*\*)**

### **ПАРИЧНИ ОБЕЗЩЕТЕНИЯ ЗА БЕЗРАБОТИЦА**

\*Парични обезщетения за временна нетрудоспособност и за отглеждане на дете до 2г. възраст

\*\*Парични обезщетения за безработица

6.1 Брой, структура и размер на паричните обезщетения за Общо заболяване, разпределени по области за 2008г.

<i>Област</i>	<i>Брой обезщетения</i>	<i>Изплатена сума (лева)</i>	<i>Изплатени дни</i>	<i>Среднодневен размер (лева)</i>	<i>Среден размер на обезщетение (лева)</i>
1.БЛАГОЕВГРАД	125 856	9 779 338	704 409	13.88	77.70
2.БУРГАС	115 667	12 780 314	686 606	18.61	110.49
3.ВАРНА	151 667	17 394 450	925 556	18.79	114.69
4.В. ТЪРНОВО	85 181	7 494 625	486 657	15.40	87.98
5.ВИДИН	19 211	1 715 281	120 331	14.25	89.29
6.ВРАЦА	58 621	6 399 079	362 888	17.63	109.16
7.ГАБРОВО	67 918	7 391 366	408 417	18.10	108.83
8.КЪРДЖАЛИ	35 903	3 046 630	209 284	14.56	84.86
9.КЮСТЕНДИЛ	53 174	4 675 724	314 044	14.89	87.93
10.ЛОВЕЧ	47 865	4 495 837	296 138	15.18	93.93
11.МОНТАНА	39 006	3 791 259	258 172	14.69	97.20
12.ПАЗАРДЖИК	101 261	9 078 368	586 616	15.48	89.65
13.ПЕРНИК	47 401	4 988 472	311 484	16.02	105.24
14.ПЛЕВЕН	81 602	7 946 931	495 604	16.03	97.39
15.ПЛОВДИВ	271 132	24 424 297	1 500 542	16.28	90.08
16.РАЗГРАД	26 079	2 531 688	169 858	14.90	97.08
17.РУСЕ	91 212	8 441 816	555 767	15.19	92.55
18.СИЛИСТРА	20 481	2 049 635	137 813	14.87	100.07
19.СЛИВЕН	48 025	4 201 280	290 982	14.44	87.48
20.СМОЛЯН	36 656	3 315 432	220 316	15.05	90.45
21.СОФИЯ-град	698 515	95 799 806	4 068 278	23.55	137.15
22.СОФИЯ	76 012	8 311 139	459 332	18.09	109.34
23.СТАРА ЗАГОРА	147 118	14 630 582	779 084	18.78	99.45
24.ДОБРИЧ	39 289	3 760 729	245 172	15.34	95.72
25.ТЪРГОВИЩЕ	28 944	2 870 308	200 205	14.34	99.17
26.ХАСКОВО	63 389	5 427 973	384 698	14.11	85.63
27.ШУМЕН	39 834	3 482 016	226 740	15.36	87.41
28.ЯМБОЛ	45 159	4 346 424	274 437	15.84	96.25
<b>ЗА ЦЯЛАТА СТРАНА:</b>	<b>2 662 178</b>	<b>284 570 799</b>	<b>15 679 430</b>	<b>18.15</b>	<b>106.89</b>

**6.2 Брой, структура и размер на паричните обезщетения за Трудова злополука и професионална болест, разпределени по области за 2008г.**

<i>Област</i>	<i>Брой обезщетения</i>	<i>Изплатена сума (лева)</i>	<i>Изплатени дни</i>	<i>Среднодневен размер (лева)</i>	<i>Среден размер на обезщетение (лева)</i>
1.БЛАГОЕВГРАД	656	129 491	6 275	20.64	197.40
2.БУРГАС	1 394	331 042	13 479	24.56	237.48
3.ВАРНА	2 478	607 408	23 666	25.67	245.12
4.В. ТЪРНОВО	818	164 540	8 434	19.51	201.15
5.ВИДИН	146	24 246	1 415	17.14	166.07
6.ВРАЦА	486	106 561	5 496	19.39	219.26
7.ГАБРОВО	582	104 781	5 685	18.43	180.04
8.КЪРДЖАЛИ	401	121 149	3 880	31.22	302.12
9.КЮСТЕНДИЛ	268	55 354	2 651	20.88	206.54
10.ЛОВЕЧ	418	78 049	3 878	20.13	186.72
11.МОНТАНА	288	54 984	2 969	18.52	190.92
12.ПАЗАРДЖИК	489	101 803	4 474	22.75	208.19
13.ПЕРНИК	753	186 649	7 638	24.44	247.87
14.ПЛЕВЕН	831	175 338	8 132	21.56	211.00
15.ПЛОВДИВ	2 461	574 308	23 498	24.44	233.36
16.РАЗГРАД	349	62 689	3 536	17.73	179.62
17.РУСЕ	1 129	238 306	11 390	20.92	211.08
18.СИЛИСТРА	179	37 178	1 772	20.98	207.70
19.СЛИВЕН	489	95 183	4 638	20.52	194.65
20.СМОЛЯН	533	150 008	5 163	29.05	281.44
21.СОФИЯ-град	8 040	2 066 322	78 404	26.35	257.01
22.СОФИЯ	581	172 032	5 655	30.42	296.10
23.СТАРА ЗАГОРА	1 522	338 115	14 362	23.54	222.15
24.ДОБРИЧ	455	78 289	4 294	18.23	172.06
25.ТЪРГОВИЩЕ	179	38 270	1 840	20.80	213.80
26.ХАСКОВО	309	63 086	3 229	19.54	204.16
27.ШУМЕН	632	126 764	6 096	20.79	200.58
28.ЯМБОЛ	448	101 770	4 525	22.49	227.17
<b>ЗА ЦЯЛАТА СТРАНА:</b>	<b>27 314</b>	<b>6 383 713</b>	<b>266 474</b>	<b>23.96</b>	<b>233.72</b>

6.3 Брой, структура и размер на паричните обезщетения за Бременност и раждане, разпределени по области за 2008г.

<i>Област</i>	<i>Брой обезщетения</i>	<i>Изплатена сума (лева)</i>	<i>Изплатени дни</i>	<i>Среднодневен размер (лева)</i>	<i>Среден размер на обезщетение (лева)</i>
1.БЛАГОЕВГРАД	35 862	8 314 625	572 805	14.52	231.85
2.БУРГАС	39 494	10 097 015	637 291	15.84	255.66
3.ВАРНА	48 978	13 872 054	800 222	17.34	283.23
4.В. ТЪРНОВО	18 136	4 553 555	301 143	15.12	251.08
5.ВИДИН	4 405	998 106	69 516	14.36	226.58
6.ВРАЦА	11 682	3 010 391	189 770	15.86	257.69
7.ГАБРОВО	9 333	2 548 531	148 091	17.21	273.07
8.КЪРДЖАЛИ	18 029	4 397 810	286 835	15.33	243.93
9.КЮСТЕНДИЛ	9 065	2 150 726	152 756	14.08	237.26
10.ЛОВЕЧ	8 588	1 985 684	137 148	14.48	231.22
11.МОНТАНА	7 063	1 633 420	117 942	13.85	231.26
12.ПАЗАРДЖИК	17 578	4 125 880	281 681	14.65	234.72
13.ПЕРНИК	8 080	1 849 104	137 348	13.46	228.85
14.ПЛЕВЕН	16 844	4 160 010	273 102	15.23	246.97
15.ПЛОВДИВ	59 913	16 153 807	981 117	16.46	269.62
16.РАЗГРАД	9 124	1 984 762	157 751	12.58	217.53
17.РУСЕ	19 664	4 852 650	321 161	15.11	246.78
18.СИЛИСТРА	6 240	1 375 494	99 898	13.77	220.43
19.СЛИВЕН	12 210	2 802 148	195 252	14.35	229.50
20.СМОЛЯН	12 046	3 150 547	203 654	15.47	261.54
21.СОФИЯ-град	186 462	73 732 211	3 136 128	23.51	395.43
22.СОФИЯ	14 896	4 049 319	242 133	16.72	271.84
23.СТАРА ЗАГОРА	24 238	6 252 548	405 424	15.42	257.96
24.ДОБРИЧ	12 523	2 997 784	200 540	14.95	239.38
25.ТЪРГОВИЩЕ	8 147	1 747 374	134 510	12.99	214.48
26.ХАСКОВО	18 795	4 259 281	312 389	13.63	226.62
27.ШУМЕН	12 762	3 006 484	210 211	14.30	235.58
28.ЯМБОЛ	7 333	1 910 030	117 550	16.25	260.47
<b>ЗА ЦЯЛАТА СТРАНА:</b>	<b>657 490</b>	<b>191 971 353</b>	<b>10 823 368</b>	<b>17.74</b>	<b>291.98</b>

6.4 Брой, структура и размер на паричните обезщетения за Отглеждане на малко дете, разпределени по области за 2008г.

<i>Област</i>	<i>Брой обезщетения</i>	<i>Изплатена сума (лева)</i>	<i>Изплатени дни</i>	<i>Среднодневен размер (лева)</i>	<i>Среден размер на обезщетение (лева)</i>
1.БЛАГОЕВГРАД	20 469	4 158 008	403 620	10.30	203.14
2.БУРГАС	20 699	4 158 978	406 939	10.22	200.93
3.ВАРНА	22 852	4 532 565	447 518	10.13	198.34
4.В. ТЪРНОВО	9 503	1 885 172	186 506	10.11	198.38
5.ВИДИН	2 233	442 181	43 591	10.14	198.02
6.ВРАЦА	6 520	1 291 880	128 319	10.07	198.14
7.ГАБРОВО	5 289	1 059 553	103 779	10.21	200.33
8.КЪРДЖАЛИ	11 286	2 291 667	222 749	10.29	203.05
9.КЮСТЕНДИЛ	4 816	959 563	94 299	10.18	199.24
10.ЛОВЕЧ	4 502	901 631	88 539	10.18	200.27
11.МОНТАНА	3 600	701 037	70 449	9.95	194.73
12.ПАЗАРДЖИК	9 200	1 863 161	181 453	10.27	202.52
13.ПЕРНИК	4 249	857 922	83 504	10.27	201.91
14.ПЛЕВЕН	8 133	1 605 487	158 770	10.11	197.40
15.ПЛОВДИВ	30 462	6 142 319	606 669	10.12	201.64
16.РАЗГРАД	5 243	1 042 612	102 689	10.15	198.86
17.РУСЕ	9 512	1 868 795	185 685	10.06	196.47
18.СИЛИСТРА	3 383	678 879	66 323	10.24	200.67
19.СЛИВЕН	6 288	1 248 051	123 237	10.13	198.48
20.СМОЛЯН	7 042	1 427 281	138 991	10.27	202.68
21.СОФИЯ-град	87 547	16 840 643	1 712 459	9.83	192.36
22.СОФИЯ	7 803	1 553 674	153 341	10.13	199.11
23.СТАРА ЗАГОРА	12 386	2 464 851	242 712	10.16	199.00
24.ДОБРИЧ	7 065	1 415 268	139 048	10.18	200.32
25.ТЪРГОВИЩЕ	4 118	822 096	80 992	10.15	199.63
26.ХАСКОВО	10 482	2 120 963	206 483	10.27	202.34
27.ШУМЕН	7 330	1 475 366	144 721	10.19	201.28
28.ЯМБОЛ	4 511	899 368	89 004	10.10	199.37
<b>ЗА ЦЯЛАТА СТРАНА:</b>	<b>336 523</b>	<b>66 708 971</b>	<b>6 612 389</b>	<b>10.09</b>	<b>198.23</b>

6.5 Брой, структура и размер на паричните обезщетения за Общо заболяване, разпределени по области за 2009г.

<i>Област</i>	<i>Брой обезщетения</i>	<i>Изплатена сума (лева)</i>	<i>Изплатени дни</i>	<i>Среднодневен размер (лева)</i>	<i>Среден размер на обезщетение (лева)</i>
1.БЛАГОЕВГРАД	122 693	11 896 700	729 414	16.31	96.96
2.БУРГАС	115 035	15 215 096	724 181	21.01	132.26
3.ВАРНА	157 824	21 722 447	1 003 256	21.65	137.64
4.В. ТЪРНОВО	83 647	8 605 355	499 831	17.22	102.88
5.ВИДИН	19 412	2 152 402	128 720	16.72	110.88
6.ВРАЦА	61 918	8 040 987	410 189	19.60	129.87
7.ГАБРОВО	66 649	8 365 229	428 256	19.53	125.51
8.КЪРДЖАЛИ	33 257	3 442 124	209 723	16.41	103.50
9.КЮСТЕНДИЛ	55 263	5 906 510	349 838	16.88	106.88
10.ЛОВЕЧ	45 396	5 137 522	304 141	16.89	113.17
11.МОНТАНА	40 963	4 705 422	284 665	16.53	114.87
12.ПАЗАРДЖИК	106 816	11 550 279	693 133	16.66	108.13
13.ПЕРНИК	48 134	6 125 583	329 992	18.56	127.26
14.ПЛЕВЕН	80 691	9 396 542	518 942	18.11	116.45
15.ПЛОВДИВ	276 216	30 527 679	1 622 401	18.82	110.52
16.РАЗГРАД	27 770	3 267 880	188 414	17.34	117.68
17.РУСЕ	89 938	10 062 149	572 230	17.58	111.88
18.СИЛИСТРА	20 214	2 373 447	140 389	16.91	117.42
19.СЛИВЕН	45 570	4 745 584	292 664	16.22	104.14
20.СМОЛЯН	34 589	3 765 061	217 305	17.33	108.85
21.СОФИЯ-град	751 270	126 791 384	4 584 230	27.66	168.77
22.СОФИЯ	78 863	10 259 671	511 043	20.08	130.09
23.СТАРА ЗАГОРА	144 980	17 524 418	801 808	21.86	120.87
24.ДОБРИЧ	35 056	4 148 112	233 440	17.77	118.33
25.ТЪРГОВИЩЕ	29 620	3 397 030	209 225	16.24	114.69
26.ХАСКОВО	62 078	6 307 330	398 372	15.83	101.60
27.ШУМЕН	37 182	3 990 678	225 864	17.67	107.33
28.ЯМБОЛ	47 398	5 210 487	293 875	17.73	109.93
<b>ЗА ЦЯЛАТА СТРАНА:</b>	<b>2 718 442</b>	<b>354 633 107</b>	<b>16 905 541</b>	<b>20.98</b>	<b>130.45</b>

**6.6 Брой, структура и размер на паричните обезщетения за Трудова злополука и професионална болест, разпределени по области за 2009г.**

<i>Област</i>	<i>Брой обезщетения</i>	<i>Изплатена сума (лева)</i>	<i>Изплатени дни</i>	<i>Среднодневен размер (лева)</i>	<i>Среден размер на обезщетение (лева)</i>
1.БЛАГОЕВГРАД	545	157 368	5 460	28.82	288.75
2.БУРГАС	964	266 832	9 191	29.03	276.80
3.ВАРНА	1 984	515 731	19 385	26.60	259.95
4.В. ТЪРНОВО	857	200 307	8 918	22.46	233.73
5.ВИДИН	148	33 156	1 351	24.54	224.03
6.ВРАЦА	463	147 746	4 904	30.13	319.11
7.ГАБРОВО	522	122 725	5 513	22.26	235.10
8.КЪРДЖАЛИ	108	35 040	1 082	32.38	324.44
9.КЮСТЕНДИЛ	358	85 406	3 428	24.91	238.56
10.ЛОВЕЧ	327	82 475	3 195	25.81	252.22
11.МОНТАНА	117	36 690	1 286	28.53	313.59
12.ПАЗАРДЖИК	497	144 637	5 175	27.95	291.02
13.ПЕРНИК	743	185 467	7 381	25.13	249.62
14.ПЛЕВЕН	702	192 257	7 173	26.80	273.87
15.ПЛОВДИВ	2 618	698 451	25 679	27.20	266.79
16.РАЗГРАД	248	51 885	2 452	21.16	209.21
17.РУСЕ	1 061	247 405	10 716	23.09	233.18
18.СИЛИСТРА	219	52 916	2 237	23.66	241.63
19.СЛИВЕН	457	99 594	4 542	21.93	217.93
20.СМОЛЯН	435	127 291	4 077	31.22	292.62
21.СОФИЯ-град	7 268	2 272 014	72 247	31.45	312.61
22.СОФИЯ	493	168 935	5 069	33.33	342.67
23.СТАРА ЗАГОРА	1 274	379 154	12 448	30.46	297.61
24.ДОБРИЧ	422	99 608	4 283	23.26	236.04
25.ТЪРГОВИЩЕ	292	67 890	3 160	21.48	232.50
26.ХАСКОВО	346	84 668	3 564	23.76	244.71
27.ШУМЕН	425	103 025	4 142	24.87	242.41
28.ЯМБОЛ	306	70 572	3 101	22.76	230.63
<b>ЗА ЦЯЛАТА СТРАНА:</b>	<b>24 199</b>	<b>6 729 247</b>	<b>241 159</b>	<b>27.90</b>	<b>278.08</b>

6.7 Брой, структура и размер на паричните обезщетения за Бременност и раждане, разпределени по области за 2009г.

<i>Област</i>	<i>Брой обезщетения</i>	<i>Изплатена сума (лева)</i>	<i>Изплатени дни</i>	<i>Среднодневен размер (лева)</i>	<i>Среден размер на обезщетение (лева)</i>
1.БЛАГОЕВГРАД	43 452	12 329 085	730 619	16.87	283.74
2.БУРГАС	50 817	15 767 808	860 359	18.33	310.29
3.ВАРНА	64 193	22 561 804	1 091 125	20.68	351.47
4.В. ТЪРНОВО	23 611	7 085 358	415 235	17.06	300.09
5.ВИДИН	5 685	1 504 905	93 581	16.08	264.72
6.ВРАЦА	13 902	4 413 381	237 727	18.56	317.46
7.ГАБРОВО	11 950	3 938 837	198 642	19.83	329.61
8.КЪРДЖАЛИ	22 176	8 297 488	386 433	21.47	374.17
9.КЮСТЕНДИЛ	11 562	3 376 607	201 415	16.76	292.04
10.ЛОВЕЧ	10 868	2 962 858	182 446	16.24	272.62
11.МОНТАНА	8 609	2 341 068	150 711	15.53	271.93
12.ПАЗАРДЖИК	22 484	6 313 144	376 855	16.75	280.78
13.ПЕРНИК	10 283	2 920 353	185 503	15.74	284.00
14.ПЛЕВЕН	21 378	6 443 777	362 322	17.78	301.42
15.ПЛОВДИВ	79 068	25 882 304	1 366 291	18.94	327.34
16.РАЗГРАД	10 661	2 734 183	186 213	14.68	256.47
17.РУСЕ	24 958	7 352 099	430 483	17.08	294.58
18.СИЛИСТРА	8 113	2 060 520	136 722	15.07	253.98
19.СЛИВЕН	14 856	4 104 955	248 401	16.53	276.32
20.СМОЛЯН	15 501	5 093 515	270 909	18.80	328.59
21.СОФИЯ-град	259 025	127 570 932	4 470 653	28.54	492.50
22.СОФИЯ	19 335	6 271 180	332 442	18.86	324.34
23.СТАРА ЗАГОРА	31 568	9 903 023	566 631	17.48	313.70
24.ДОБРИЧ	15 424	4 439 172	257 603	17.23	287.81
25.ТЪРГОВИЩЕ	10 034	2 538 916	168 690	15.05	253.03
26.ХАСКОВО	23 345	6 238 409	405 616	15.38	267.23
27.ШУМЕН	16 639	4 490 396	282 137	15.92	269.87
28.ЯМБОЛ	9 347	2 916 413	155 974	18.70	312.02
<b>ЗА ЦЯЛАТА СТРАНА:</b>	<b>858 844</b>	<b>311 852 488</b>	<b>14 751 738</b>	<b>21.14</b>	<b>363.11</b>



6.8 Брой, структура и размер на паричните обезщетения за Отглеждане на малко дете, разпределени по области за 2009г.

<i>Област</i>	<i>Брой обезщетения</i>	<i>Изплатена сума (лева)</i>	<i>Изплатени дни</i>	<i>Среднодневен размер (лева)</i>	<i>Среден размер на обезщетение (лева)</i>
1.БЛАГОЕВГРАД	32 467	7 101 582	642 227	11.06	218.73
2.БУРГАС	34 103	7 413 912	674 444	10.99	217.40
3.ВАРНА	41 186	8 764 185	809 189	10.83	212.80
4.В. ТЪРНОВО	15 108	3 224 544	296 295	10.88	213.43
5.ВИДИН	3 789	810 996	74 906	10.83	214.04
6.ВРАЦА	10 078	2 137 910	197 376	10.83	212.14
7.ГАБРОВО	7 989	1 700 027	156 384	10.87	212.80
8.КЪРДЖАЛИ	17 049	3 765 603	341 061	11.04	220.87
9.КЮСТЕНДИЛ	8 218	1 781 448	161 300	11.04	216.77
10.ЛОВЕЧ	7 550	1 609 881	147 803	10.89	213.23
11.МОНТАНА	5 822	1 243 856	114 559	10.86	213.65
12.ПАЗАРДЖИК	15 814	3 466 224	312 499	11.09	219.19
13.ПЕРНИК	7 106	1 553 157	140 861	11.03	218.57
14.ПЛЕВЕН	14 614	3 098 983	286 593	10.81	212.06
15.ПЛОВДИВ	51 356	11 098 259	1 012 713	10.96	216.10
16.РАЗГРАД	8 388	1 816 920	165 683	10.97	216.61
17.РУСЕ	16 773	3 561 672	327 515	10.87	212.35
18.СИЛИСТРА	5 384	1 176 728	105 987	11.10	218.56
19.СЛИВЕН	10 438	2 254 092	205 728	10.96	215.95
20.СМОЛЯН	10 359	2 271 529	204 159	11.13	219.28
21.СОФИЯ-град	148 370	30 317 667	2 905 568	10.43	204.34
22.СОФИЯ	13 047	2 821 500	257 720	10.95	216.26
23.СТАРА ЗАГОРА	20 465	4 386 755	402 594	10.90	214.35
24.ДОБРИЧ	11 222	2 413 007	219 850	10.98	215.02
25.ТЪРГОВИЩЕ	7 003	1 491 449	137 085	10.88	212.97
26.ХАСКОВО	16 780	3 673 872	330 718	11.11	218.94
27.ШУМЕН	11 205	2 370 339	219 445	10.80	211.54
28.ЯМБОЛ	6 536	1 413 820	128 116	11.04	216.31
<b>ЗА ЦЯЛАТА СТРАНА:</b>	<b>558 219</b>	<b>118 739 918</b>	<b>10 978 378</b>	<b>10.82</b>	<b>212.71</b>

6.9. Брой, структура и размер на паричните обезщетения за Общо заболяване, разпределени по области за 2010г.

<i>Област</i>	<i>Брой обезщетения</i>	<i>Изплатена сума (лева)</i>	<i>Изплатени дни</i>	<i>Среднодневен размер (лева)</i>	<i>Среден размер на обезщетение (лева)</i>
1.БЛАГОЕВГРАД	87 851	9 309 624	540 144	17.24	105.97
2.БУРГАС	86 710	12 645 403	582 760	21.70	145.84
3.ВАРНА	122 194	17 720 630	808 873	21.91	145.02
4.В. ТЪРНОВО	61 457	6 866 172	380 606	18.04	111.72
5.ВИДИН	14 292	1 830 477	101 854	17.97	128.08
6.ВРАЦА	46 021	6 590 625	313 251	21.04	143.21
7.ГАБРОВО	50 610	6 677 854	330 526	20.20	131.95
8.КЪРДЖАЛИ	23 938	2 595 108	155 208	16.72	108.41
9.КЮСТЕНДИЛ	43 764	5 208 024	288 996	18.02	119.00
10.ЛОВЕЧ	34 429	4 081 400	233 684	17.47	118.55
11.МОНТАНА	30 582	3 825 687	216 100	17.70	125.10
12.ПАЗАРДЖИК	82 116	9 376 223	558 052	16.80	114.18
13.ПЕРНИК	34 551	4 440 414	244 487	18.16	128.52
14.ПЛЕВЕН	58 529	7 118 387	391 062	18.20	121.62
15.ПЛОВДИВ	209 002	25 701 946	1 294 992	19.85	122.97
16.РАЗГРАД	20 539	2 648 652	142 435	18.60	128.96
17.РУСЕ	65 998	8 134 757	440 548	18.47	123.26
18.СИЛИСТРА	14 508	1 823 481	103 971	17.54	125.69
19.СЛИВЕН	33 060	3 760 869	215 345	17.46	113.76
20.СМОЛЯН	25 682	2 946 561	166 219	17.73	114.73
21.СОФИЯ-град	573 718	103 419 338	3 674 386	28.15	180.26
22.СОФИЯ	62 044	8 640 122	414 981	20.82	139.26
23.СТАРА ЗАГОРА	109 753	14 853 735	630 107	23.57	135.34
24.ДОБРИЧ	25 634	3 252 492	178 639	18.21	126.88
25.ТЪРГОВИЩЕ	19 868	2 487 324	144 303	17.24	125.19
26.ХАСКОВО	46 364	5 213 199	308 037	16.92	112.44
27.ШУМЕН	27 485	3 204 117	176 546	18.15	116.58
28.ЯМБОЛ	36 039	4 469 669	237 487	18.82	124.02
<b>ЗА ЦЯЛАТА СТРАНА:</b>	<b>2 046 738</b>	<b>288 842 291</b>	<b>13 273 599</b>	<b>21.76</b>	<b>141.12</b>

**6.10 Брой, структура и размер на паричните обезщетения за Трудова злополука и професионална болест,  
разпределени по области за 2010г.**

<i>Област</i>	<i>Брой обезщетения</i>	<i>Изплатена сума (лева)</i>	<i>Изплатени дни</i>	<i>Среднодневен размер (лева)</i>	<i>Среден размер на обезщетение (лева)</i>
1.БЛАГОЕВГРАД	583	150 112	5 641	26.61	257.48
2.БУРГАС	903	252 901	8 537	29.62	280.07
3.ВАРНА	2 276	687 479	23 197	29.64	302.06
4.В. ТЪРНОВО	734	178 507	7 754	23.02	243.20
5.ВИДИН	85	18 819	794	23.70	221.40
6.ВРАЦА	462	129 871	4 629	28.06	281.11
7.ГАБРОВО	472	110 259	4 909	22.46	233.60
8.КЪРДЖАЛИ	123	36 420	1 289	28.25	296.10
9.КЮСТЕНДИЛ	231	56 218	2 405	23.38	243.37
10.ЛОВЕЧ	538	121 963	5 077	24.02	226.70
11.МОНТАНА	331	99 339	3 411	29.12	300.12
12.ПАЗАРДЖИК	443	118 115	4 393	26.89	266.63
13.ПЕРНИК	426	118 668	4 151	28.59	278.56
14.ПЛЕВЕН	594	181 707	6 151	29.54	305.90
15.ПЛОВДИВ	1 993	533 147	18 798	28.36	267.51
16.РАЗГРАД	265	62 120	2 568	24.19	234.42
17.РУСЕ	863	221 292	8 685	25.48	256.42
18.СИЛИСТРА	207	56 021	2 156	25.98	270.63
19.СЛИВЕН	316	73 415	3 171	23.15	232.32
20.СМОЛЯН	366	105 992	3 253	32.58	289.60
21.СОФИЯ-град	6 787	2 280 616	66 820	34.13	336.03
22.СОФИЯ	444	132 348	4 212	31.42	298.08
23.СТАРА ЗАГОРА	1 166	359 104	11 434	31.41	307.98
24.ДОБРИЧ	396	102 917	3 978	25.87	259.89
25.ТЪРГОВИЩЕ	160	34 910	1 647	21.20	218.19
26.ХАСКОВО	244	60 282	2 485	24.26	247.06
27.ШУМЕН	749	212 892	7 375	28.87	284.24
28.ЯМБОЛ	201	54 072	1 979	27.32	269.01
<b>ЗА ЦЯЛАТА СТРАНА:</b>	<b>22 358</b>	<b>6 549 506</b>	<b>220 899</b>	<b>29.65</b>	<b>292.94</b>

6.11. Брой, структура и размер на паричните обезщетения за Бременност и раждане, разпределени по области за 2010г.

<i>Област</i>	<i>Брой обезщетения</i>	<i>Изплатена сума (лева)</i>	<i>Изплатени дни</i>	<i>Среднодневен размер (лева)</i>	<i>Среден размер на обезщетение (лева)</i>
1.БЛАГОЕВГРАД	39 169	11 293 213	670 213	16.85	288.32
2.БУРГАС	45 994	14 840 221	806 479	18.40	322.66
3.ВАРНА	60 914	22 836 495	1 042 512	21.91	374.90
4.В. ТЪРНОВО	22 101	6 680 861	403 336	16.56	302.29
5.ВИДИН	5 057	1 506 385	84 798	17.76	297.88
6.ВРАЦА	11 789	3 755 609	200 710	18.71	318.57
7.ГАБРОВО	10 878	3 670 395	179 596	20.44	337.41
8.КЪРДЖАЛИ	20 969	7 470 522	375 676	19.89	356.27
9.КЮСТЕНДИЛ	10 468	3 129 077	184 426	16.97	298.92
10.ЛОВЕЧ	9 471	2 681 605	160 427	16.72	283.14
11.МОНТАНА	7 821	2 208 170	140 845	15.68	282.34
12.ПАЗАРДЖИК	20 554	6 077 115	349 429	17.39	295.67
13.ПЕРНИК	9 331	2 715 795	164 955	16.46	291.05
14.ПЛЕВЕН	18 194	5 458 107	307 343	17.76	299.99
15.ПЛОВДИВ	75 802	25 923 387	1 306 909	19.84	341.99
16.РАЗГРАД	10 169	2 965 046	170 471	17.39	291.58
17.РУСЕ	23 012	7 048 177	396 808	17.76	306.28
18.СИЛИСТРА	7 251	1 935 488	121 913	15.88	266.93
19.СЛИВЕН	13 007	3 703 403	233 474	15.86	284.72
20.СМОЛЯН	14 115	4 781 282	250 238	19.11	338.74
21.СОФИЯ-град	263 033	141 655 099	4 551 993	31.12	538.54
22.СОФИЯ	18 304	6 046 009	325 287	18.59	330.31
23.СТАРА ЗАГОРА	29 849	9 725 906	528 689	18.40	325.84
24.ДОБРИЧ	13 486	4 013 977	229 962	17.45	297.64
25.ТЪРГОВИЩЕ	9 135	2 530 797	154 145	16.42	277.04
26.ХАСКОВО	22 601	6 245 494	388 423	16.08	276.34
27.ШУМЕН	15 088	4 354 649	258 071	16.87	288.62
28.ЯМБОЛ	9 366	2 958 520	158 250	18.70	315.88
<b>ЗА ЦЯЛАТА СТРАНА:</b>	<b>816 928</b>	<b>318 210 805</b>	<b>14 145 378</b>	<b>22.50</b>	<b>389.52</b>

6.12. Брой, структура и размер на паричните обезщетения за Отглеждане на малко дете, разпределени по области за 2010г.

<i>Област</i>	<i>Брой обезщетения</i>	<i>Изплатена сума (лева)</i>	<i>Изплатени дни</i>	<i>Среднодневен размер (лева)</i>	<i>Среден размер на обезщетение (лева)</i>
1.БЛАГОЕВГРАД	32 293	6 896 434	623 608	11.06	213.56
2.БУРГАС	36 476	7 764 308	707 637	10.97	212.86
3.ВАРНА	44 996	9 306 390	866 139	10.74	206.83
4.В. ТЪРНОВО	16 881	3 486 892	324 418	10.75	206.56
5.ВИДИН	4 098	870 463	79 800	10.91	212.41
6.ВРАЦА	10 087	2 070 981	193 958	10.68	205.31
7.ГАБРОВО	8 236	1 683 645	158 116	10.65	204.43
8.КЪРДЖАЛИ	17 546	3 828 666	342 994	11.16	218.21
9.КЮСТЕНДИЛ	8 547	1 782 512	164 496	10.84	208.55
10.ЛОВЕЧ	8 052	1 682 335	155 137	10.84	208.93
11.МОНТАНА	6 169	1 299 186	119 465	10.88	210.60
12.ПАЗАРДЖИК	16 796	3 623 217	326 783	11.09	215.72
13.ПЕРНИК	7 389	1 586 754	142 734	11.12	214.75
14.ПЛЕВЕН	15 300	3 136 013	293 494	10.69	204.97
15.ПЛОВДИВ	55 402	11 700 669	1 070 018	10.94	211.20
16.РАЗГРАД	8 173	1 711 353	157 151	10.89	209.39
17.РУСЕ	17 869	3 747 941	344 413	10.88	209.75
18.СИЛИСТРА	6 141	1 305 190	119 453	10.93	212.54
19.СЛИВЕН	11 150	2 356 219	215 032	10.96	211.32
20.СМОЛЯН	10 978	2 372 962	212 507	11.17	216.16
21.СОФИЯ-град	171 067	33 827 150	3 284 818	10.30	197.74
22.СОФИЯ	13 929	2 925 353	269 710	10.85	210.02
23.СТАРА ЗАГОРА	21 999	4 619 795	425 030	10.87	210.00
24.ДОБРИЧ	10 912	2 270 200	209 266	10.85	208.05
25.ТЪРГОВИЩЕ	7 405	1 556 977	142 967	10.89	210.26
26.ХАСКОВО	17 503	3 732 899	338 487	11.03	213.27
27.ШУМЕН	12 561	2 631 233	242 956	10.83	209.48
28.ЯМБОЛ	6 903	1 463 115	133 432	10.97	211.95
<b>ЗА ЦЯЛАТА СТРАНА:</b>	<b>604 858</b>	<b>125 238 851</b>	<b>11 664 019</b>	<b>10.74</b>	<b>207.05</b>

6.13 Брой, структура и размер на паричните обезщетения за Общо заболяване, разпределени по области за 2011г.

<i>Област</i>	<i>Брой обезщетения</i>	<i>Изплатена сума (лева)</i>	<i>Изплатени дни</i>	<i>Среднодневен размер (лева)</i>	<i>Среден размер на обезщетение (лева)</i>
1.БЛАГОЕВГРАД	82 213	8 577 292	500 736	17.13	104.33
2.БУРГАС	74 558	10 615 394	500 496	21.21	142.38
3.ВАРНА	109 628	15 517 790	717 293	21.63	141.55
4.В. ТЪРНОВО	57 836	6 611 971	360 208	18.36	114.32
5.ВИДИН	12 851	1 603 131	89 524	17.91	124.75
6.ВРАЦА	42 200	6 023 602	280 610	21.47	142.74
7.ГАБРОВО	46 593	6 284 612	296 680	21.18	134.88
8.КЪРДЖАЛИ	22 350	2 395 040	141 785	16.89	107.16
9.КЮСТЕНДИЛ	39 327	4 557 512	249 375	18.28	115.89
10.ЛОВЕЧ	30 668	3 523 557	200 630	17.56	114.89
11.МОНТАНА	28 051	3 534 933	194 165	18.21	126.02
12.ПАЗАРДЖИК	73 518	8 615 880	496 567	17.35	117.19
13.ПЕРНИК	31 621	4 006 736	216 343	18.52	126.71
14.ПЛЕВЕН	54 156	6 572 339	354 424	18.54	121.36
15.ПЛОВДИВ	191 915	23 111 209	1 186 814	19.47	120.42
16.РАЗГРАД	18 973	2 417 000	130 414	18.53	127.39
17.РУСЕ	59 613	7 184 618	393 299	18.27	120.52
18.СИЛИСТРА	14 060	1 715 955	96 720	17.74	122.05
19.СЛИВЕН	31 609	3 500 433	198 390	17.64	110.74
20.СМОЛЯН	25 277	2 980 076	159 919	18.63	117.90
21.СОФИЯ-град	521 713	89 241 296	3 269 780	27.29	171.05
22.СОФИЯ	55 062	7 412 814	362 384	20.46	134.63
23.СТАРА ЗАГОРА	102 468	13 878 865	582 002	23.85	135.45
24.ДОБРИЧ	24 666	3 107 742	166 771	18.63	125.99
25.ТЪРГОВИЩЕ	19 659	2 444 713	141 878	17.23	124.36
26.ХАСКОВО	44 637	5 131 125	297 747	17.23	114.95
27.ШУМЕН	26 195	2 995 278	161 710	18.52	114.35
28.ЯМБОЛ	30 361	3 747 217	199 226	18.81	123.42
<b>ЗА ЦЯЛАТА СТРАНА:</b>	<b>1 871 778</b>	<b>257 308 132</b>	<b>11 945 890</b>	<b>21.54</b>	<b>137.47</b>

**6.14 Брой, структура и размер на паричните обезщетения за Трудова злополука и професионална болест, разпределени по области за 2011г.**

<i>Област</i>	<i>Брой обезщетения</i>	<i>Изплатена сума (лева)</i>	<i>Изплатени дни</i>	<i>Среднодневен размер (лева)</i>	<i>Среден размер на обезщетение (лева)</i>
1.БЛАГОЕВГРАД	607	174 653	5 890	29.65	287.73
2.БУРГАС	761	213 349	7 108	30.02	280.35
3.ВАРНА	1 883	526 086	18 075	29.11	279.39
4.В. ТЪРНОВО	860	193 708	8 784	22.05	225.24
5.ВИДИН	100	39 816	1 019	39.07	398.16
6.ВРАЦА	421	114 869	4 290	26.78	272.85
7.ГАБРОВО	496	108 631	4 903	22.16	219.01
8.КЪРДЖАЛИ	184	56 904	1 916	29.70	309.26
9.КЮСТЕНДИЛ	344	90 984	3 472	26.21	264.49
10.ЛОВЕЧ	319	72 678	3 030	23.99	227.83
11.МОНТАНА	153	34 045	1 418	24.01	222.52
12.ПАЗАРДЖИК	324	75 445	3 403	22.17	232.85
13.ПЕРНИК	435	108 723	4 230	25.70	249.94
14.ПЛЕВЕН	588	163 082	5 909	27.60	277.35
15.ПЛОВДИВ	2 045	606 285	19 564	30.99	296.47
16.РАЗГРАД	241	69 007	2 545	27.11	286.34
17.РУСЕ	951	242 362	9 426	25.71	254.85
18.СИЛИСТРА	173	45 327	1 711	26.49	262.00
19.СЛИВЕН	381	97 432	3 657	26.64	255.73
20.СМОЛЯН	913	285 595	8 749	32.64	312.81
21.СОФИЯ-град	6 034	1 929 182	59 452	32.45	319.72
22.СОФИЯ	533	164 254	5 193	31.63	308.17
23.СТАРА ЗАГОРА	1 086	341 956	10 747	31.82	314.88
24.ДОБРИЧ	368	82 920	3 483	23.81	225.33
25.ТЪРГОВИЩЕ	202	38 868	2 146	18.11	192.41
26.ХАСКОВО	218	47 588	2 106	22.60	218.29
27.ШУМЕН	539	119 582	4 901	24.40	221.86
28.ЯМБОЛ	263	67 963	2 685	25.31	258.41
<b>ЗА ЦЯЛАТА СТРАНА:</b>	<b>21 422</b>	<b>6 111 293</b>	<b>209 812</b>	<b>29.13</b>	<b>285.28</b>

6.15 Брой, структура и размер на паричните обезщетения за Бременност и раждане, разпределени по области за 2011г.

<i>Област</i>	<i>Брой обезщетения</i>	<i>Изплатена сума (лева)</i>	<i>Изплатени дни</i>	<i>Среднодневен размер (лева)</i>	<i>Среден размер на обезщетение (лева)</i>
1.БЛАГОЕВГРАД	35 559	10 004 873	604 211	16.56	281.36
2.БУРГАС	40 038	12 689 336	711 105	17.84	316.93
3.ВАРНА	56 275	20 784 605	943 678	22.03	369.34
4.В. ТЪРНОВО	20 100	5 891 674	341 607	17.25	293.12
5.ВИДИН	4 123	1 214 189	68 854	17.63	294.49
6.ВРАЦА	10 763	3 461 435	181 246	19.10	321.61
7.ГАБРОВО	10 555	3 391 707	173 798	19.52	321.34
8.КЪРДЖАЛИ	18 461	5 868 573	327 358	17.93	317.89
9.КЮСТЕНДИЛ	9 222	2 756 776	156 136	17.66	298.93
10.ЛОВЕЧ	8 416	2 324 120	139 687	16.64	276.15
11.МОНТАНА	7 002	2 029 011	128 498	15.79	289.78
12.ПАЗАРДЖИК	18 538	5 252 570	311 464	16.86	283.34
13.ПЕРНИК	8 571	2 418 986	147 097	16.44	282.23
14.ПЛЕВЕН	16 086	4 752 224	271 517	17.50	295.43
15.ПЛОВДИВ	70 242	23 887 194	1 210 227	19.74	340.07
16.РАЗГРАД	8 463	2 542 079	141 307	17.99	300.38
17.РУСЕ	19 886	6 125 949	336 359	18.21	308.05
18.СИЛИСТРА	6 046	1 634 531	102 890	15.89	270.35
19.СЛИВЕН	11 624	3 321 648	214 294	15.50	285.76
20.СМОЛЯН	12 166	4 002 370	213 629	18.74	328.98
21.СОФИЯ-град	251 786	135 858 443	4 310 796	31.52	539.58
22.СОФИЯ	16 046	5 511 209	285 023	19.34	343.46
23.СТАРА ЗАГОРА	28 217	9 256 680	498 333	18.58	328.05
24.ДОБРИЧ	11 880	3 639 056	197 219	18.45	306.32
25.ТЪРГОВИЩЕ	7 889	2 269 868	130 453	17.40	287.73
26.ХАСКОВО	21 031	5 686 981	359 269	15.83	270.41
27.ШУМЕН	13 812	4 120 451	246 811	16.69	298.32
28.ЯМБОЛ	8 853	2 878 340	150 304	19.15	325.13
<b>ЗА ЦЯЛАТА СТРАНА:</b>	<b>751 650</b>	<b>293 574 878</b>	<b>12 903 170</b>	<b>22.75</b>	<b>390.57</b>



6.16. Брой, структура и размер на паричните обезщетения за Отглеждане на малко дете, разпределени по области за 2011г.

Област	Брой обезщетения	Изплатена сума (лева)	Изплатени дни	Среднодневен размер (лева)	Среден размер на обезщетение (лева)
1.БЛАГОЕВГРАД	29 255	6 182 463	563 361	10.97	211.33
2.БУРГАС	34 167	7 215 880	661 022	10.92	211.19
3.ВАРНА	42 959	8 758 789	822 653	10.65	203.89
4.В. ТЪРНОВО	16 441	3 366 258	315 232	10.68	204.75
5.ВИДИН	3 761	779 110	72 790	10.70	207.15
6.ВРАЦА	8 480	1 730 838	162 360	10.66	204.11
7.ГАБРОВО	7 655	1 584 471	146 800	10.79	206.99
8.КЪРДЖАЛИ	16 595	3 598 246	322 765	11.15	216.83
9.КЮСТЕНДИЛ	7 764	1 636 414	148 988	10.98	210.77
10.ЛОВЕЧ	6 999	1 460 913	134 571	10.86	208.73
11.МОНТАНА	5 733	1 189 392	110 230	10.79	207.46
12.ПАЗАРДЖИК	15 755	3 367 588	304 986	11.04	213.75
13.ПЕРНИК	6 940	1 474 030	133 805	11.02	212.40
14.ПЛЕВЕН	13 340	2 719 167	254 732	10.67	203.84
15.ПЛОВДИВ	54 286	11 391 632	1 046 292	10.89	209.84
16.РАЗГРАД	7 785	1 621 857	150 953	10.74	208.33
17.РУСЕ	16 193	3 372 531	310 870	10.85	208.27
18.СИЛИСТРА	5 642	1 200 694	109 065	11.01	212.81
19.СЛИВЕН	9 888	2 079 010	190 698	10.90	210.26
20.СМОЛЯН	10 428	2 243 632	201 983	11.11	215.15
21.СОФИЯ-град	176 830	34 492 260	3 387 007	10.18	195.06
22.СОФИЯ	13 035	2 726 423	251 369	10.85	209.16
23.СТАРА ЗАГОРА	21 368	4 467 766	411 156	10.87	209.09
24.ДОБРИЧ	9 786	2 024 137	186 789	10.84	206.84
25.ТЪРГОВИЩЕ	6 664	1 385 619	128 477	10.78	207.93
26.ХАСКОВО	17 046	3 633 642	329 358	11.03	213.17
27.ШУМЕН	11 411	2 379 475	219 875	10.82	208.52
28.ЯМБОЛ	6 709	1 417 921	129 684	10.93	211.35
<b>ЗА ЦЯЛАТА СТРАНА:</b>	<b>582 915</b>	<b>119 500 158</b>	<b>11 207 871</b>	<b>10.66</b>	<b>205.00</b>

6.17 Брой, структура и размер на паричните обезщетения за Общо заболяване, разпределени по области за 2012г.

<i>Област</i>	<i>Брой обезщетения</i>	<i>Изплатена сума (лева)</i>	<i>Изплатени дни</i>	<i>Среднодневен размер (лева)</i>	<i>Среден размер на обезщетение (лева)</i>
1.БЛАГОЕВГРАД	79 035	8 968 643	504 595	17.77	113.48
2.БУРГАС	76 271	11 037 645	518 941	21.27	144.72
3.ВАРНА	106 722	16 022 103	721 381	22.21	150.13
4.В. ТЪРНОВО	57 187	6 992 959	365 295	19.14	122.28
5.ВИДИН	13 164	1 741 169	94 632	18.40	132.27
6.ВРАЦА	41 144	6 195 922	285 633	21.69	150.59
7.ГАБРОВО	46 333	6 370 484	303 005	21.02	137.49
8.КЪРДЖАЛИ	22 269	2 649 905	154 362	17.17	119.00
9.КЮСТЕНДИЛ	39 416	4 946 466	261 663	18.90	125.49
10.ЛОВЕЧ	31 161	3 724 138	205 290	18.14	119.51
11.МОНТАНА	28 880	3 924 812	211 218	18.58	135.90
12.ПАЗАРДЖИК	70 758	8 954 386	497 595	18.00	126.55
13.ПЕРНИК	32 849	4 308 614	232 570	18.53	131.16
14.ПЛЕВЕН	54 286	6 855 615	367 505	18.65	126.29
15.ПЛОВДИВ	187 712	23 809 713	1 189 832	20.01	126.84
16.РАЗГРАД	20 050	2 651 940	141 515	18.74	132.27
17.РУСЕ	59 585	7 658 714	402 993	19.00	128.53
18.СИЛИСТРА	15 206	1 934 031	107 103	18.06	127.19
19.СЛИВЕН	30 428	3 573 381	198 905	17.97	117.44
20.СМОЛЯН	25 857	3 061 719	162 444	18.85	118.41
21.СОФИЯ-град	502 515	90 653 965	3 269 265	27.73	180.40
22.СОФИЯ	54 096	7 804 268	366 419	21.30	144.27
23.СТАРА ЗАГОРА	100 112	14 157 372	572 121	24.75	141.42
24.ДОБРИЧ	23 844	3 143 182	163 966	19.17	131.82
25.ТЪРГОВИЩЕ	20 442	2 658 194	149 121	17.83	130.04
26.ХАСКОВО	44 387	5 251 734	303 492	17.30	118.32
27.ШУМЕН	25 213	3 073 440	159 360	19.29	121.90
28.ЯМБОЛ	28 741	3 671 382	189 791	19.34	127.74
<b>ЗА ЦЯЛАТА СТРАНА:</b>	<b>1 837 663</b>	<b>265 795 895</b>	<b>12 100 012</b>	<b>21.97</b>	<b>144.64</b>

**6.18 Брой, структура и размер на паричните обезщетения за Трудова злополука и професионална болест, разпределени по области за 2012г.**

<i>Област</i>	<i>Брой обезщетения</i>	<i>Изплатена сума (лева)</i>	<i>Изплатени дни</i>	<i>Среднодневен размер (лева)</i>	<i>Среден размер на обезщетение (лева)</i>
1.БЛАГОЕВГРАД	524	127 777	5 001	25.55	243.85
2.БУРГАС	751	220 852	7 058	31.29	294.08
3.ВАРНА	1 831	514 381	18 234	28.21	280.93
4.В. ТЪРНОВО	836	202 964	8 583	23.65	242.78
5.ВИДИН	56	12 162	515	23.62	217.19
6.ВРАЦА	438	132 671	4 592	28.89	302.90
7.ГАБРОВО	367	90 288	3 673	24.58	246.02
8.КЪРДЖАЛИ	133	31 678	1 406	22.53	238.18
9.КЮСТЕНДИЛ	363	102 314	3 515	29.11	281.86
10.ЛОВЕЧ	380	90 378	3 908	23.13	237.84
11.МОНТАНА	209	61 706	2 232	27.65	295.24
12.ПАЗАРДЖИК	289	58 129	2 854	20.37	201.14
13.ПЕРНИК	503	144 057	5 085	28.33	286.40
14.ПЛЕВЕН	673	182 722	6 495	28.13	271.50
15.ПЛОВДИВ	1 908	554 075	19 161	28.92	290.40
16.РАЗГРАД	226	52 473	2 280	23.01	232.18
17.РУСЕ	735	185 462	7 553	24.55	252.33
18.СИЛИСТРА	148	39 252	1 513	25.94	265.22
19.СЛИВЕН	431	110 290	4 031	27.36	255.89
20.СМОЛЯН	614	163 009	5 995	27.19	265.49
21.СОФИЯ-град	6 354	2 032 284	63 007	32.25	319.84
22.СОФИЯ	505	168 605	5 157	32.69	333.87
23.СТАРА ЗАГОРА	1 305	467 999	12 852	36.41	358.62
24.ДОБРИЧ	291	66 748	2 975	22.44	229.38
25.ТЪРГОВИЩЕ	234	52 571	2 546	20.65	224.66
26.ХАСКОВО	284	76 777	2 869	26.76	270.34
27.ШУМЕН	417	101 177	4 009	25.24	242.63
28.ЯМБОЛ	253	58 823	2 799	21.02	232.50
<b>ЗА ЦЯЛАТА СТРАНА:</b>	<b>21 058</b>	<b>6 101 626</b>	<b>209 898</b>	<b>29.07</b>	<b>289.75</b>

6.19 Брой, структура и размер на паричните обезщетения за Бременност и раждане, разпределени по области за 2012г.

<i>Област</i>	<i>Брой обезщетения</i>	<i>Изплатена сума (лева)</i>	<i>Изплатени дни</i>	<i>Среднодневен размер (лева)</i>	<i>Среден размер на обезщетение (лева)</i>
1.БЛАГОЕВГРАД	31 833	8 928 723	536 754	16.63	280.49
2.БУРГАС	35 352	10 952 211	636 614	17.20	309.80
3.ВАРНА	50 113	18 353 239	850 511	21.58	366.24
4.В. ТЪРНОВО	18 012	5 383 491	309 691	17.38	298.88
5.ВИДИН	3 802	1 137 843	63 241	17.99	299.27
6.ВРАЦА	9 455	2 875 368	158 054	18.19	304.11
7.ГАБРОВО	8 564	2 692 731	141 746	19.00	314.42
8.КЪРДЖАЛИ	15 516	4 301 001	270 168	15.92	277.20
9.КЮСТЕНДИЛ	8 212	2 338 109	138 776	16.85	284.72
10.ЛОВЕЧ	7 549	2 164 454	125 432	17.26	286.72
11.МОНТАНА	6 237	1 815 880	107 581	16.88	291.15
12.ПАЗАРДЖИК	15 657	4 422 160	266 314	16.61	282.44
13.ПЕРНИК	7 157	2 128 560	124 041	17.16	297.41
14.ПЛЕВЕН	14 115	4 145 840	235 247	17.62	293.72
15.ПЛОВДИВ	61 660	20 150 253	1 053 489	19.13	326.80
16.РАЗГРАД	7 867	2 420 313	128 966	18.77	307.65
17.РУСЕ	16 994	5 234 636	298 875	17.51	308.03
18.СИЛИСТРА	5 428	1 481 590	91 161	16.25	272.95
19.СЛИВЕН	10 667	3 013 764	186 335	16.17	282.53
20.СМОЛЯН	10 031	2 922 400	169 394	17.25	291.34
21.СОФИЯ-град	225 597	121 945 262	3 859 687	31.59	540.54
22.СОФИЯ	14 607	5 286 767	323 583	16.34	361.93
23.СТАРА ЗАГОРА	25 202	8 064 990	425 089	18.97	320.01
24.ДОБРИЧ	10 654	3 213 811	178 924	17.96	301.65
25.ТЪРГОВИЩЕ	7 692	2 148 432	127 959	16.79	279.31
26.ХАСКОВО	18 463	5 028 723	316 233	15.90	272.37
27.ШУМЕН	11 855	3 558 461	210 877	16.87	300.17
28.ЯМБОЛ	7 766	2 400 327	130 559	18.38	309.08
<b>ЗА ЦЯЛАТА СТРАНА:</b>	<b>666 057</b>	<b>258 509 342</b>	<b>11 465 301</b>	<b>22.55</b>	<b>388.12</b>

6.20 Брой, структура и размер на паричните обезщетения за Отглеждане на малко дете, разпределени по области за 2012г.

<i>Област</i>	<i>Брой обезщетения</i>	<i>Изплатена сума (лева)</i>	<i>Изплатени дни</i>	<i>Среднодневен размер (лева)</i>	<i>Среден размер на обезщетение (лева)</i>
1.БЛАГОЕВГРАД	26 176	5 586 193	509 536	10.96	213.41
2.БУРГАС	29 453	6 270 712	575 343	10.90	212.91
3.ВАРНА	38 928	7 995 252	752 231	10.63	205.39
4.В. ТЪРНОВО	14 339	2 965 438	277 278	10.69	206.81
5.ВИДИН	3 025	633 158	58 891	10.75	209.31
6.ВРАЦА	7 531	1 536 895	144 974	10.60	204.08
7.ГАБРОВО	7 516	1 558 238	145 261	10.73	207.32
8.КЪРДЖАЛИ	14 297	3 131 118	280 940	11.15	219.01
9.КЮСТЕНДИЛ	6 743	1 418 218	130 730	10.85	210.32
10.ЛОВЕЧ	6 083	1 273 746	117 836	10.81	209.39
11.МОНТАНА	5 103	1 061 768	98 873	10.74	208.07
12.ПАЗАРДЖИК	13 545	2 926 402	264 475	11.06	216.05
13.ПЕРНИК	6 141	1 304 998	119 356	10.93	212.51
14.ПЛЕВЕН	12 017	2 443 960	231 902	10.54	203.38
15.ПЛОВДИВ	49 320	10 329 136	956 085	10.80	209.43
16.РАЗГРАД	6 447	1 342 583	124 856	10.75	208.25
17.РУСЕ	13 637	2 846 625	264 339	10.77	208.74
18.СИЛИСТРА	4 592	968 731	89 160	10.87	210.96
19.СЛИВЕН	8 514	1 784 910	165 531	10.78	209.64
20.СМОЛЯН	9 231	2 003 127	180 406	11.10	217.00
21.СОФИЯ-град	166 056	32 427 827	3 201 899	10.13	195.28
22.СОФИЯ	10 951	2 279 293	213 099	10.70	208.14
23.СТАРА ЗАГОРА	19 925	4 152 644	385 513	10.77	208.41
24.ДОБРИЧ	8 513	1 775 674	164 458	10.80	208.58
25.ТЪРГОВИЩЕ	5 652	1 172 035	109 711	10.68	207.37
26.ХАСКОВО	15 820	3 402 148	308 322	11.03	215.05
27.ШУМЕН	10 081	2 106 068	195 866	10.75	208.91
28.ЯМБОЛ	6 298	1 333 534	122 176	10.91	211.74
<b>ЗА ЦЯЛАТА СТРАНА:</b>	<b>525 934</b>	<b>108 030 432</b>	<b>10 189 047</b>	<b>10.60</b>	<b>205.41</b>

6.21 Брой, структура и размер на паричните обезщетения за Общо заболяване, разпределени по области за 2013г.

Област	Брой обезщетения	Изплатена сума (лева)	Изплатени дни	Среднодневен размер (лева)	Среден размер на обезщетение (лева)
1.БЛАГОЕВГРАД	91 254	10 832 654	577 587	18.76	118.71
2.БУРГАС	88 686	13 700 782	614 572	22.29	154.49
3.ВАРНА	117 770	18 281 651	789 998	23.14	155.23
4.В. ТЪРНОВО	65 799	8 502 734	426 004	19.96	129.22
5.ВИДИН	14 058	1 884 015	99 492	18.94	134.02
6.ВРАЦА	47 168	7 541 716	332 694	22.67	159.89
7.ГАБРОВО	52 229	7 708 944	345 412	22.32	147.60
8.КЪРДЖАЛИ	23 992	2 979 049	164 157	18.15	124.17
9.КЮСТЕНДИЛ	44 187	5 860 039	294 188	19.92	132.62
10.ЛОВЕЧ	34 459	4 304 989	230 075	18.71	124.93
11.МОНТАНА	34 191	4 893 945	255 190	19.18	143.14
12.ПАЗАРДЖИК	80 594	10 627 832	573 258	18.54	131.87
13.ПЕРНИК	36 823	5 146 942	262 860	19.58	139.78
14.ПЛЕВЕН	59 412	7 815 020	399 356	19.57	131.54
15.ПЛОВДИВ	213 035	28 265 104	1 333 129	21.20	132.68
16.РАЗГРАД	23 542	3 325 807	165 019	20.15	141.27
17.РУСЕ	65 279	8 780 797	434 937	20.19	134.51
18.СИЛИСТРА	17 145	2 320 531	120 361	19.28	135.35
19.СЛИВЕН	32 272	3 960 586	205 713	19.25	122.73
20.СМОЛЯН	29 582	3 582 162	187 274	19.13	121.09
21.СОФИЯ-град	577 122	106 590 725	3 703 364	28.78	184.69
22.СОФИЯ	61 849	9 203 437	416 710	22.09	148.80
23.СТАРА ЗАГОРА	114 487	16 991 206	655 081	25.94	148.41
24.ДОБРИЧ	25 450	3 524 160	174 809	20.16	138.47
25.ТЪРГОВИЩЕ	23 076	3 185 452	167 512	19.02	138.04
26.ХАСКОВО	48 256	5 950 231	325 557	18.28	123.31
27.ШУМЕН	27 134	3 506 253	175 082	20.03	129.22
28.ЯМБОЛ	33 364	4 556 318	221 960	20.53	136.56
<b>ЗА ЦЯЛАТА СТРАНА:</b>	<b>2 082 215</b>	<b>313 823 082</b>	<b>13 651 351</b>	<b>22.99</b>	<b>150.72</b>

**6.22 Брой, структура и размер на паричните обезщетения за Трудова злополука и професионална болест, разпределени по области за 2013г.**

<i>Област</i>	<i>Брой обезщетения</i>	<i>Изплатена сума (лева)</i>	<i>Изплатени дни</i>	<i>Среднодневен размер (лева)</i>	<i>Среден размер на обезщетение (лева)</i>
1.БЛАГОЕВГРАД	547	160 518	5 450	29.45	293.45
2.БУРГАС	736	213 470	6 982	30.57	290.04
3.ВАРНА	1 930	602 214	19 617	30.70	312.03
4.В. ТЪРНОВО	731	177 696	7 507	23.67	243.09
5.ВИДИН	56	11 976	562	21.31	213.86
6.ВРАЦА	373	138 769	3 861	35.94	372.04
7.ГАБРОВО	486	115 850	4 827	24.00	238.38
8.КЪРДЖАЛИ	209	76 823	2 173	35.35	367.57
9.КЮСТЕНДИЛ	358	119 241	3 544	33.65	333.08
10.ЛОВЕЧ	248	63 161	2 524	25.02	254.68
11.МОНТАНА	191	50 904	1 839	27.68	266.51
12.ПАЗАРДЖИК	262	62 022	2 578	24.06	236.73
13.ПЕРНИК	519	129 706	5 099	25.44	249.91
14.ПЛЕВЕН	576	165 071	5 833	28.30	286.58
15.ПЛОВДИВ	1 906	541 174	18 466	29.31	283.93
16.РАЗГРАД	316	84 943	3 315	25.62	268.81
17.РУСЕ	918	225 246	8 989	25.06	245.37
18.СИЛИСТРА	121	32 781	1 272	25.77	270.92
19.СЛИВЕН	307	72 287	2 782	25.98	235.46
20.СМОЛЯН	583	156 870	5 612	27.95	269.07
21.СОФИЯ-град	6 142	2 064 730	60 895	33.91	336.17
22.СОФИЯ	682	216 130	6 812	31.73	316.91
23.СТАРА ЗАГОРА	1 177	424 953	11 531	36.85	361.05
24.ДОБРИЧ	371	89 687	3 724	24.08	241.74
25.ТЪРГОВИЩЕ	149	42 847	1 637	26.17	287.57
26.ХАСКОВО	199	48 840	2 164	22.57	245.42
27.ШУМЕН	424	114 490	4 243	26.98	270.02
28.ЯМБОЛ	255	66 585	2 702	24.64	261.12
<b>ЗА ЦЯЛАТА СТРАНА:</b>	<b>20 772</b>	<b>6 268 985</b>	<b>206 540</b>	<b>30.35</b>	<b>301.80</b>

6.23 Брой, структура и размер на паричните обезщетения за Бременност и раждане, разпределени по области за 2013г.

<i>Област</i>	<i>Брой обезщетения</i>	<i>Изплатена сума (лева)</i>	<i>Изплатени дни</i>	<i>Среднодневен размер (лева)</i>	<i>Среден размер на обезщетение (лева)</i>
1.БЛАГОЕВГРАД	31 767	9 126 233	533 373	17.11	287.29
2.БУРГАС	36 239	11 318 070	670 385	16.88	312.32
3.ВАРНА	48 066	17 759 523	822 558	21.59	369.48
4.В. ТЪРНОВО	17 223	5 188 344	296 005	17.53	301.25
5.ВИДИН	3 611	1 057 241	60 023	17.61	292.78
6.ВРАЦА	9 563	2 952 720	159 997	18.45	308.77
7.ГАБРОВО	8 563	2 777 698	140 746	19.74	324.38
8.КЪРДЖАЛИ	15 457	4 251 067	264 499	16.07	275.03
9.КЮСТЕНДИЛ	8 293	2 419 185	142 033	17.03	291.71
10.ЛОВЕЧ	7 549	2 250 565	124 379	18.09	298.13
11.МОНТАНА	6 452	1 925 895	109 371	17.61	298.50
12.ПАЗАРДЖИК	15 909	4 730 787	267 060	17.71	297.37
13.ПЕРНИК	7 283	2 134 751	131 952	16.18	293.11
14.ПЛЕВЕН	14 591	4 420 204	243 189	18.18	302.94
15.ПЛОВДИВ	62 374	20 317 528	1 068 642	19.01	325.74
16.РАЗГРАД	8 249	2 577 208	137 180	18.79	312.43
17.РУСЕ	17 752	5 591 893	311 498	17.95	315.00
18.СИЛИСТРА	5 594	1 561 332	93 151	16.76	279.11
19.СЛИВЕН	10 469	3 023 793	178 041	16.98	288.83
20.СМОЛЯН	9 503	2 793 969	156 887	17.81	294.01
21.СОФИЯ-град	229 376	125 539 561	3 975 263	31.58	547.31
22.СОФИЯ	15 259	5 633 920	386 719	14.57	369.22
23.СТАРА ЗАГОРА	24 914	8 188 010	427 207	19.17	328.65
24.ДОБРИЧ	10 661	3 261 277	180 210	18.10	305.91
25.ТЪРГОВИЩЕ	7 380	2 140 895	120 070	17.83	290.09
26.ХАСКОВО	18 297	5 196 847	313 684	16.57	284.03
27.ШУМЕН	12 546	3 752 615	225 017	16.68	299.11
28.ЯМБОЛ	7 588	2 360 440	124 570	18.95	311.08
<b>ЗА ЦЯЛАТА СТРАНА:</b>	<b>670 528</b>	<b>264 251 570</b>	<b>11 663 709</b>	<b>22.66</b>	<b>394.09</b>



6.24 Брой, структура и размер на паричните обезщетения за Отглеждане на малко дете, разпределени по области за 2013г.

<i>Област</i>	<i>Брой обезщетения</i>	<i>Изплатена сума (лева)</i>	<i>Изплатени дни</i>	<i>Среднодневен размер (лева)</i>	<i>Среден размер на обезщетение (лева)</i>
1.БЛАГОЕВГРАД	25 292	6 197 052	489 214	12.67	245.02
2.БУРГАС	27 301	6 653 407	530 124	12.55	243.71
3.ВАРНА	36 534	8 531 826	702 135	12.15	233.53
4.В. ТЪРНОВО	13 915	3 277 604	268 086	12.23	235.54
5.ВИДИН	3 018	723 082	58 297	12.40	239.59
6.ВРАЦА	7 214	1 692 438	139 408	12.14	234.60
7.ГАБРОВО	6 297	1 470 895	120 644	12.19	233.59
8.КЪРДЖАЛИ	13 239	3 303 954	263 237	12.55	249.56
9.КЮСТЕНДИЛ	6 390	1 524 884	123 074	12.39	238.64
10.ЛОВЕЧ	5 971	1 417 499	115 012	12.32	237.40
11.МОНТАНА	4 888	1 166 848	94 003	12.41	238.72
12.ПАЗАРДЖИК	12 901	3 194 234	250 531	12.75	247.60
13.ПЕРНИК	5 632	1 356 596	108 810	12.47	240.87
14.ПЛЕВЕН	10 714	2 512 341	206 484	12.17	234.49
15.ПЛОВДИВ	46 328	11 067 521	892 812	12.40	238.89
16.РАЗГРАД	6 218	1 504 458	119 969	12.54	241.95
17.РУСЕ	12 612	3 013 257	242 585	12.42	238.92
18.СИЛИСТРА	4 336	1 059 892	83 690	12.66	244.44
19.СЛИВЕН	8 286	1 986 519	160 166	12.40	239.74
20.СМОЛЯН	7 830	1 949 165	151 988	12.82	248.94
21.СОФИЯ-град	160 158	35 906 895	3 078 451	11.66	224.20
22.СОФИЯ	10 691	2 532 006	207 353	12.21	236.84
23.СТАРА ЗАГОРА	19 023	4 505 205	365 812	12.32	236.83
24.ДОБРИЧ	8 208	1 987 411	158 279	12.56	242.13
25.ТЪРГОВИЩЕ	5 679	1 374 390	110 312	12.46	242.01
26.ХАСКОВО	14 612	3 603 683	284 612	12.66	246.62
27.ШУМЕН	9 025	2 162 376	175 458	12.32	239.60
28.ЯМБОЛ	5 932	1 430 582	114 741	12.47	241.16
<b>ЗА ЦЯЛАТА СТРАНА:</b>	<b>498 244</b>	<b>117 106 020</b>	<b>9 615 287</b>	<b>12.18</b>	<b>235.04</b>

6.25 Брой, структура и размер на паричните обезщетения за Общо заболяване, разпределени по области за 2014г.

<i>Област</i>	<i>Брой обезщетения</i>	<i>Изплатена сума (лева)</i>	<i>Изплатени дни</i>	<i>Среднодневен размер (лева)</i>	<i>Среден размер на обезщетение (лева)</i>
1.БЛАГОЕВГРАД	98 937	12 444 618	640 277	19.44	125.78
2.БУРГАС	95 938	15 197 558	649 413	23.40	158.41
3.ВАРНА	127 921	20 996 037	859 389	24.43	164.13
4.В. ТЪРНОВО	70 097	9 391 496	450 867	20.83	133.98
5.ВИДИН	14 917	2 064 347	103 165	20.01	138.39
6.ВРАЦА	49 015	8 410 921	345 472	24.35	171.60
7.ГАБРОВО	56 388	8 968 709	381 441	23.51	159.05
8.КЪРДЖАЛИ	26 504	3 512 521	180 229	19.49	132.53
9.КЮСТЕНДИЛ	45 469	6 460 267	310 982	20.77	142.08
10.ЛОВЕЧ	36 313	4 816 726	240 179	20.05	132.64
11.МОНТАНА	33 916	5 068 802	246 748	20.54	149.45
12.ПАЗАРДЖИК	88 161	12 606 302	633 062	19.91	142.99
13.ПЕРНИК	38 676	5 647 193	274 572	20.57	146.01
14.ПЛЕВЕН	60 662	8 518 853	413 579	20.60	140.43
15.ПЛОВДИВ	223 369	31 279 985	1 403 315	22.29	140.04
16.РАЗГРАД	24 406	3 806 093	177 365	21.46	155.95
17.РУСЕ	70 070	9 951 073	464 168	21.44	142.02
18.СИЛИСТРА	17 490	2 482 585	119 905	20.70	141.94
19.СЛИВЕН	33 836	4 404 257	217 880	20.21	130.16
20.СМОЛЯН	31 763	4 038 007	199 389	20.25	127.13
21.СОФИЯ-град	611 459	119 382 494	3 933 003	30.35	195.24
22.СОФИЯ	63 186	10 151 741	429 842	23.62	160.66
23.СТАРА ЗАГОРА	114 626	18 662 786	665 552	28.04	162.81
24.ДОБРИЧ	26 395	3 870 314	180 262	21.47	146.63
25.ТЪРГОВИЩЕ	23 398	3 381 618	169 152	19.99	144.53
26.ХАСКОВО	52 402	6 961 710	356 575	19.52	132.85
27.ШУМЕН	29 254	4 025 986	184 017	21.88	137.62
28.ЯМБОЛ	36 195	5 088 197	239 293	21.26	140.58
<b>ЗА ЦЯЛАТА СТРАНА:</b>	<b>2 200 763</b>	<b>351 591 196</b>	<b>14 469 093</b>	<b>24.30</b>	<b>159.76</b>

**6.26 Брой, структура и размер на паричните обезщетения за Трудова злополука и професионална болест, разпределени по области за 2014г.**

<i>Област</i>	<i>Брой обезщетения</i>	<i>Изплатена сума (лева)</i>	<i>Изплатени дни</i>	<i>Среднодневен размер (лева)</i>	<i>Среден размер на обезщетение (лева)</i>
1.БЛАГОЕВГРАД	575	145 772	6 080	23.98	253.52
2.БУРГАС	816	262 575	8 250	31.83	321.78
3.ВАРНА	1 845	606 495	18 262	33.21	328.72
4.В. ТЪРНОВО	779	196 301	8 105	24.22	251.99
5.ВИДИН	35	9 829	304	32.33	280.84
6.ВРАЦА	243	83 533	2 507	33.32	343.76
7.ГАБРОВО	489	146 379	4 981	29.39	299.34
8.КЪРДЖАЛИ	277	95 011	2 760	34.42	343.00
9.КЮСТЕНДИЛ	293	97 945	3 171	30.89	334.28
10.ЛОВЕЧ	240	69 560	2 353	29.56	289.83
11.МОНТАНА	143	46 353	1 480	31.32	324.15
12.ПАЗАРДЖИК	295	73 358	2 984	24.58	248.67
13.ПЕРНИК	414	115 586	4 305	26.85	279.19
14.ПЛЕВЕН	639	179 273	6 632	27.03	280.55
15.ПЛОВДИВ	1 773	511 562	17 612	29.05	288.53
16.РАЗГРАД	283	81 843	2 989	27.38	289.20
17.РУСЕ	841	261 933	8 684	30.16	311.45
18.СИЛИСТРА	158	36 813	1 621	22.71	232.99
19.СЛИВЕН	283	61 429	2 629	23.37	217.06
20.СМОЛЯН	665	223 918	6 306	35.51	336.72
21.СОФИЯ-град	5 688	2 039 706	56 528	36.08	358.60
22.СОФИЯ	609	207 345	6 097	34.01	340.47
23.СТАРА ЗАГОРА	1 012	391 074	10 116	38.66	386.44
24.ДОБРИЧ	417	100 576	4 194	23.98	241.19
25.ТЪРГОВИЩЕ	220	66 365	2 388	27.79	301.66
26.ХАСКОВО	289	67 073	3 044	22.03	232.09
27.ШУМЕН	584	167 417	5 782	28.95	286.67
28.ЯМБОЛ	206	59 358	1 948	30.47	288.15
<b>ЗА ЦЯЛАТА СТРАНА:</b>	<b>20 111</b>	<b>6 404 383</b>	<b>202 112</b>	<b>31.69</b>	<b>318.45</b>

6.27 Брой, структура и размер на паричните обезщетения за Бременност и раждане, разпределени по области за 2014г.

Област	Брой обезщетения	Изплатена сума (лева)	Изплатени дни	Среднодневен размер (лева)	Среден размер на обезщетение (лева)
1.БЛАГОЕВГРАД	33 169	10 280 958	550 555	18.67	309.96
2.БУРГАС	37 866	12 737 231	707 437	18.00	336.38
3.ВАРНА	50 172	19 444 250	866 262	22.45	387.55
4.В. ТЪРНОВО	18 473	5 883 744	316 340	18.60	318.51
5.ВИДИН	3 788	1 168 450	61 843	18.89	308.46
6.ВРАЦА	9 933	3 300 918	169 424	19.48	332.32
7.ГАБРОВО	8 651	2 993 876	152 523	19.63	346.07
8.КЪРДЖАЛИ	16 059	4 807 603	274 543	17.51	299.37
9.КЮСТЕНДИЛ	8 098	2 516 150	135 942	18.51	310.71
10.ЛОВЕЧ	8 135	2 551 322	135 547	18.82	313.62
11.МОНТАНА	6 389	2 034 729	108 005	18.84	318.47
12.ПАЗАРДЖИК	16 993	5 435 880	289 395	18.78	319.89
13.ПЕРНИК	7 406	2 334 670	137 166	17.02	315.24
14.ПЛЕВЕН	15 203	4 814 654	250 939	19.19	316.69
15.ПЛОВДИВ	65 170	22 891 371	1 111 262	20.60	351.26
16.РАЗГРАД	8 745	2 926 039	147 501	19.84	334.60
17.РУСЕ	18 485	6 332 512	339 952	18.63	342.58
18.СИЛИСТРА	6 202	1 836 230	102 786	17.86	296.07
19.СЛИВЕН	10 802	3 416 100	189 524	18.02	316.25
20.СМОЛЯН	9 685	3 045 210	161 022	18.91	314.43
21.СОФИЯ-град	238 239	138 676 893	4 182 593	33.16	582.09
22.СОФИЯ	16 066	6 275 261	403 504	15.55	390.59
23.СТАРА ЗАГОРА	25 876	9 013 017	462 618	19.48	348.32
24.ДОБРИЧ	11 078	3 648 245	185 484	19.67	329.32
25.ТЪРГОВИЩЕ	7 017	2 238 029	115 586	19.36	318.94
26.ХАСКОВО	18 736	5 643 045	319 142	17.68	301.19
27.ШУМЕН	13 073	4 334 762	236 788	18.31	331.58
28.ЯМБОЛ	7 927	2 659 579	136 606	19.47	335.51
<b>ЗА ЦЯЛАТА СТРАНА:</b>	<b>697 436</b>	<b>293 240 726</b>	<b>12 250 289</b>	<b>23.94</b>	<b>420.46</b>

6.28 Брой, структура и размер на паричните обезщетения за Отглеждане на малко дете, разпределени по области за 2014г.

<i>Област</i>	<i>Брой обезщетения</i>	<i>Изплатена сума (лева)</i>	<i>Изплатени дни</i>	<i>Среднодневен размер (лева)</i>	<i>Среден размер на обезщетение (лева)</i>
1.БЛАГОЕВГРАД	24 904	7 633 128	480 238	15.89	306.50
2.БУРГАС	27 330	8 279 525	528 241	15.67	302.95
3.ВАРНА	34 531	10 022 137	659 734	15.19	290.24
4.В. ТЪРНОВО	12 978	3 865 521	248 972	15.53	297.85
5.ВИДИН	2 765	822 641	53 014	15.52	297.52
6.ВРАЦА	7 190	2 121 418	137 831	15.39	295.05
7.ГАБРОВО	6 191	1 841 831	118 856	15.50	297.50
8.КЪРДЖАЛИ	13 237	4 109 890	256 097	16.05	310.49
9.КЮСТЕНДИЛ	6 361	1 929 276	122 673	15.73	303.30
10.ЛОВЕЧ	5 644	1 685 586	108 252	15.57	298.65
11.МОНТАНА	4 958	1 479 711	95 486	15.50	298.45
12.ПАЗАРДЖИК	12 578	3 877 791	243 555	15.92	308.30
13.ПЕРНИК	5 522	1 677 187	106 419	15.76	303.73
14.ПЛЕВЕН	11 108	3 243 219	212 916	15.23	291.97
15.ПЛОВДИВ	46 200	13 820 156	888 901	15.55	299.14
16.РАЗГРАД	6 628	1 991 658	128 101	15.55	300.49
17.РУСЕ	12 872	3 832 456	246 864	15.52	297.74
18.СИЛИСТРА	4 338	1 314 381	83 148	15.81	302.99
19.СЛИВЕН	7 802	2 365 244	150 602	15.71	303.16
20.СМОЛЯН	7 344	2 276 939	142 298	16.00	310.04
21.СОФИЯ-град	158 625	44 536 434	3 037 695	14.66	280.77
22.СОФИЯ	11 377	3 368 658	219 423	15.35	296.09
23.СТАРА ЗАГОРА	18 139	5 365 262	346 971	15.46	295.79
24.ДОБРИЧ	8 050	2 426 857	154 762	15.68	301.47
25.ТЪРГОВИЩЕ	5 308	1 584 894	102 090	15.52	298.59
26.ХАСКОВО	14 435	4 425 850	278 731	15.88	306.61
27.ШУМЕН	9 621	2 867 312	185 880	15.43	298.03
28.ЯМБОЛ	5 681	1 715 629	109 563	15.66	301.99
<b>ЗА ЦЯЛАТА СТРАНА:</b>	<b>491 717</b>	<b>144 480 591</b>	<b>9 447 313</b>	<b>15.29</b>	<b>293.83</b>

6.29 Брой, структура и размер на паричните обезщетения за Общо заболяване, разпределени по области за 2015г.

Област	Брой обезщетения	Изплатена сума (лева)	Изплатени дни	Среднодневен размер (лева)	Среден размер на обезщетение (лева)
1.БЛАГОЕВГРАД	105 302	13 991 184	688 295	20.33	132.87
2.БУРГАС	103 267	16 653 692	695 481	23.95	161.27
3.ВАРНА	133 274	22 903 982	898 171	25.50	171.86
4.В. ТЪРНОВО	70 816	10 057 752	458 585	21.93	142.03
5.ВИДИН	15 584	2 270 633	109 058	20.82	145.70
6.ВРАЦА	50 825	9 343 432	371 572	25.15	183.84
7.ГАБРОВО	57 464	9 776 743	394 092	24.81	170.14
8.КЪРДЖАЛИ	29 560	4 242 056	203 189	20.88	143.51
9.КЮСТЕНДИЛ	49 544	7 623 448	345 012	22.10	153.87
10.ЛОВЕЧ	35 352	5 041 441	235 543	21.40	142.61
11.МОНТАНА	32 873	5 247 007	244 375	21.47	159.61
12.ПАЗАРДЖИК	90 596	13 630 435	664 876	20.50	150.45
13.ПЕРНИК	40 927	6 392 693	298 643	21.41	156.20
14.ПЛЕВЕН	60 814	9 002 502	412 819	21.81	148.03
15.ПЛОВДИВ	237 240	35 980 689	1 522 085	23.64	151.66
16.РАЗГРАД	24 876	4 125 815	183 037	22.54	165.86
17.РУСЕ	71 989	10 904 965	486 170	22.43	151.48
18.СИЛИСТРА	19 315	3 031 979	138 105	21.95	156.98
19.СЛИВЕН	34 960	4 670 679	220 127	21.22	133.60
20.СМОЛЯН	35 197	4 814 825	219 304	21.96	136.80
21.СОФИЯ-град	644 249	132 926 371	4 198 077	31.66	206.33
22.СОФИЯ	66 461	11 496 289	458 335	25.08	172.98
23.СТАРА ЗАГОРА	121 534	20 916 695	711 639	29.39	172.11
24.ДОБРИЧ	26 998	4 191 228	186 384	22.49	155.24
25.ТЪРГОВИЩЕ	25 231	3 798 170	180 259	21.07	150.54
26.ХАСКОВО	52 690	7 337 873	359 528	20.41	139.27
27.ШУМЕН	30 048	4 324 967	192 445	22.47	143.94
28.ЯМБОЛ	41 512	6 124 578	268 535	22.81	147.54
<b>ЗА ЦЯЛАТА СТРАНА:</b>	<b>2 308 498</b>	<b>390 822 122</b>	<b>15 343 741</b>	<b>25.47</b>	<b>169.30</b>

**6.30 Брой, структура и размер на паричните обезщетения за Трудова злополука и професионална болест,  
разпределени по области за 2015г.**

<i>Област</i>	<i>Брой обезщетения</i>	<i>Изплатена сума (лева)</i>	<i>Изплатени дни</i>	<i>Среднодневен размер (лева)</i>	<i>Среден размер на обезщетение (лева)</i>
1.БЛАГОЕВГРАД	509	143 522	5 175	27.73	281.97
2.БУРГАС	947	289 985	9 509	30.50	306.21
3.ВАРНА	1 547	502 443	15 168	33.13	324.79
4.В. ТЪРНОВО	853	248 223	8 739	28.40	291.00
5.ВИДИН	137	42 234	1 364	30.96	308.28
6.ВРАЦА	379	119 739	3 797	31.54	315.94
7.ГАБРОВО	497	134 912	5 181	26.04	271.45
8.КЪРДЖАЛИ	218	94 449	2 255	41.88	433.25
9.КЮСТЕНДИЛ	399	125 428	3 989	31.44	314.36
10.ЛОВЕЧ	242	63 714	2 442	26.09	263.28
11.МОНТАНА	215	81 804	2 134	38.33	380.48
12.ПАЗАРДЖИК	465	126 415	4 589	27.55	271.86
13.ПЕРНИК	545	155 682	5 388	28.89	285.65
14.ПЛЕВЕН	575	171 460	5 757	29.78	298.19
15.ПЛОВДИВ	1 957	592 552	19 411	30.53	302.79
16.РАЗГРАД	226	56 705	2 322	24.42	250.91
17.РУСЕ	877	265 388	9 009	29.46	302.61
18.СИЛИСТРА	202	59 988	2 156	27.82	296.97
19.СЛИВЕН	289	73 987	2 785	26.57	256.01
20.СМОЛЯН	687	211 769	6 185	34.24	308.25
21.СОФИЯ-град	6 291	2 313 812	62 886	36.79	367.80
22.СОФИЯ	577	191 562	5 917	32.37	332.00
23.СТАРА ЗАГОРА	918	333 814	9 180	36.36	363.63
24.ДОБРИЧ	280	68 016	2 606	26.10	242.91
25.ТЪРГОВИЩЕ	289	86 436	3 076	28.10	299.09
26.ХАСКОВО	295	75 772	2 920	25.95	256.85
27.ШУМЕН	613	181 389	6 227	29.13	295.90
28.ЯМБОЛ	348	106 093	3 498	30.33	304.86
<b>ЗА ЦЯЛАТА СТРАНА:</b>	<b>21 377</b>	<b>6 917 290</b>	<b>213 665</b>	<b>32.37</b>	<b>323.59</b>

6.31 Брой, структура и размер на паричните обезщетения за Бременност и раждане, разпределени по области за 2015г.

<i>Област</i>	<i>Брой обезщетения</i>	<i>Изплатена сума (лева)</i>	<i>Изплатени дни</i>	<i>Среднодневен размер (лева)</i>	<i>Среден размер на обезщетение (лева)</i>
1.БЛАГОЕВГРАД	35 725	11 818 682	597 002	19.80	330.82
2.БУРГАС	38 802	13 854 513	731 651	18.94	357.06
3.ВАРНА	51 426	21 125 697	900 255	23.47	410.80
4.В. ТЪРНОВО	17 822	6 023 723	310 836	19.38	337.99
5.ВИДИН	3 823	1 331 794	65 956	20.19	348.36
6.ВРАЦА	10 200	3 788 555	174 788	21.68	371.43
7.ГАБРОВО	8 902	3 179 889	166 759	19.07	357.21
8.КЪРДЖАЛИ	16 719	5 396 098	284 796	18.95	322.75
9.КЮСТЕНДИЛ	8 501	2 903 962	147 215	19.73	341.60
10.ЛОВЕЧ	8 504	2 956 750	144 686	20.44	347.69
11.МОНТАНА	6 442	2 243 946	115 205	19.48	348.33
12.ПАЗАРДЖИК	17 348	5 889 250	300 256	19.61	339.48
13.ПЕРНИК	7 099	2 445 984	126 206	19.38	344.55
14.ПЛЕВЕН	15 528	5 302 242	263 445	20.13	341.46
15.ПЛОВДИВ	67 099	25 741 958	1 198 645	21.48	383.64
16.РАЗГРАД	9 494	3 445 549	175 641	19.62	362.92
17.РУСЕ	18 986	6 892 631	337 784	20.41	363.04
18.СИЛИСТРА	6 811	2 232 343	116 177	19.22	327.76
19.СЛИВЕН	10 804	3 590 696	190 304	18.87	332.35
20.СМОЛЯН	10 209	3 396 010	172 336	19.71	332.65
21.СОФИЯ-град	246 234	153 703 986	4 680 700	32.84	624.22
22.СОФИЯ	16 405	6 745 310	418 357	16.12	411.17
23.СТАРА ЗАГОРА	26 224	10 118 795	468 921	21.58	385.86
24.ДОБРИЧ	10 770	3 821 388	182 275	20.96	354.82
25.ТЪРГОВИЩЕ	7 939	2 667 266	127 761	20.88	335.97
26.ХАСКОВО	19 125	6 197 752	328 745	18.85	324.07
27.ШУМЕН	13 623	4 824 104	232 227	20.77	354.11
28.ЯМБОЛ	8 880	3 147 447	147 694	21.31	354.44
<b>ЗА ЦЯЛАТА СТРАНА:</b>	<b>719 444</b>	<b>324 786 320</b>	<b>13 106 623</b>	<b>24.78</b>	<b>451.44</b>



6.32 Брой, структура и размер на паричните обезщетения за Отглеждане на малко дете, разпределени по области за 2015г.

Област	Брой обезщетения	Изплатена сума (лева)	Изплатени дни	Среднодневен размер (лева)	Среден размер на обезщетение (лева)
1.БЛАГОЕВГРАД	25 892	7 952 175	502 089	15.84	307.13
2.БУРГАС	28 944	8 828 329	560 456	15.75	305.01
3.ВАРНА	36 460	10 649 209	700 230	15.21	292.08
4.В. ТЪРНОВО	13 868	4 126 727	267 602	15.42	297.57
5.ВИДИН	3 043	924 220	59 068	15.65	303.72
6.ВРАЦА	7 794	2 287 111	150 235	15.22	293.45
7.ГАБРОВО	6 476	1 937 494	124 913	15.51	299.18
8.КЪРДЖАЛИ	14 293	4 455 321	278 080	16.02	311.71
9.КЮСТЕНДИЛ	6 380	1 935 755	122 953	15.74	303.41
10.ЛОВЕЧ	6 247	1 869 806	120 370	15.53	299.31
11.МОНТАНА	5 055	1 507 867	97 751	15.43	298.29
12.ПАЗАРДЖИК	13 459	4 170 457	262 098	15.91	309.86
13.ПЕРНИК	5 860	1 796 910	113 857	15.78	306.64
14.ПЛЕВЕН	11 569	3 414 828	222 739	15.33	295.17
15.ПЛОВДИВ	47 867	14 386 914	926 266	15.53	300.56
16.РАЗГРАД	7 052	2 124 651	136 206	15.60	301.28
17.РУСЕ	13 680	4 088 048	263 599	15.51	298.83
18.СИЛИСТРА	4 887	1 490 684	94 634	15.75	305.03
19.СЛИВЕН	8 436	2 557 571	163 193	15.67	303.17
20.СМОЛЯН	7 545	2 333 058	146 468	15.93	309.22
21.СОФИЯ-град	166 244	46 915 460	3 198 633	14.67	282.21
22.СОФИЯ	12 081	3 578 711	233 882	15.30	296.23
23.СТАРА ЗАГОРА	18 866	5 645 589	363 308	15.54	299.25
24.ДОБРИЧ	8 513	2 547 009	163 756	15.55	299.19
25.ТЪРГОВИЩЕ	5 393	1 618 759	104 311	15.52	300.16
26.ХАСКОВО	15 212	4 650 834	293 708	15.83	305.73
27.ШУМЕН	10 212	3 051 471	197 346	15.46	298.81
28.ЯМБОЛ	6 021	1 833 550	116 390	15.75	304.53
<b>ЗА ЦЯЛАТА СТРАНА:</b>	<b>517 349</b>	<b>152 678 516</b>	<b>9 984 141</b>	<b>15.29</b>	<b>295.12</b>

6.33 Брой, структура и размер на паричните обезщетения за Общо заболяване, разпределени по области за 2016г.

<i>Област</i>	<i>Брой обезщетения</i>	<i>Изплатена сума (лева)</i>	<i>Изплатени дни</i>	<i>Среднодневен размер (лева)</i>	<i>Среден размер на обезщетение (лева)</i>
1.БЛАГОЕВГРАД	112 340	15 800 741	741 796	21.30	140.65
2.БУРГАС	108 015	18 614 039	739 071	25.19	172.33
3.ВАРНА	141 394	25 347 143	940 647	26.95	179.27
4.В. ТЪРНОВО	75 975	11 291 296	486 841	23.19	148.62
5.ВИДИН	15 998	2 462 327	111 990	21.99	153.91
6.ВРАЦА	53 783	10 211 386	397 389	25.70	189.86
7.ГАБРОВО	62 297	11 180 360	430 901	25.95	179.47
8.КЪРДЖАЛИ	31 899	4 893 168	224 360	21.81	153.40
9.КЮСТЕНДИЛ	52 012	8 566 994	368 241	23.26	164.71
10.ЛОВЕЧ	37 843	5 844 083	257 584	22.69	154.43
11.МОНТАНА	35 202	5 963 302	265 212	22.49	169.40
12.ПАЗАРДЖИК	101 378	16 115 730	754 948	21.35	158.97
13.ПЕРНИК	45 413	7 551 239	326 453	23.13	166.28
14.ПЛЕВЕН	63 452	10 257 684	437 154	23.46	161.66
15.ПЛОВДИВ	259 244	40 885 727	1 639 230	24.94	157.71
16.РАЗГРАД	26 913	4 536 707	192 738	23.54	168.57
17.РУСЕ	76 763	12 202 285	509 487	23.95	158.96
18.СИЛИСТРА	20 962	3 399 770	149 123	22.80	162.19
19.СЛИВЕН	39 172	5 848 611	254 870	22.95	149.31
20.СМОЛЯН	36 995	5 415 136	231 811	23.36	146.37
21.СОФИЯ-град	720 779	154 234 665	4 636 549	33.26	213.98
22.СОФИЯ	73 032	13 459 375	504 199	26.69	184.29
23.СТАРА ЗАГОРА	133 029	23 572 313	764 785	30.82	177.20
24.ДОБРИЧ	27 372	4 458 197	186 390	23.92	162.87
25.ТЪРГОВИЩЕ	26 713	4 127 436	184 565	22.36	154.51
26.ХАСКОВО	54 693	8 093 450	378 783	21.37	147.98
27.ШУМЕН	31 249	4 868 490	202 666	24.02	155.80
28.ЯМБОЛ	43 268	6 718 368	284 260	23.63	155.27
<b>ЗА ЦЯЛАТА СТРАНА:</b>	<b>2 507 185</b>	<b>445 920 019</b>	<b>16 602 043</b>	<b>26.86</b>	<b>177.86</b>

**6.34 Брой, структура и размер на паричните обезщетения за Трудова злополука и професионална болест,  
разпределени по области за 2016г.**

<i>Област</i>	<i>Брой обезщетения</i>	<i>Изплатена сума (лева)</i>	<i>Изплатени дни</i>	<i>Среднодневен размер (лева)</i>	<i>Среден размер на обезщетение (лева)</i>
1.БЛАГОЕВГРАД	563	160 718	5 474	29.36	285.47
2.БУРГАС	721	235 486	6 913	34.06	326.61
3.ВАРНА	1 582	546 601	15 250	35.84	345.51
4.В. ТЪРНОВО	756	217 178	7 774	27.94	287.27
5.ВИДИН	83	20 404	783	26.06	245.83
6.ВРАЦА	343	116 305	3 445	33.76	339.08
7.ГАБРОВО	521	163 688	5 281	31.00	314.18
8.КЪРДЖАЛИ	209	85 417	2 093	40.81	408.69
9.КЮСТЕНДИЛ	316	104 616	3 264	32.05	331.06
10.ЛОВЕЧ	306	96 299	3 180	30.28	314.70
11.МОНТАНА	268	84 974	2 764	30.74	317.07
12.ПАЗАРДЖИК	389	115 518	3 886	29.73	296.96
13.ПЕРНИК	538	168 265	5 454	30.85	312.76
14.ПЛЕВЕН	700	226 388	6 986	32.41	323.41
15.ПЛОВДИВ	2 334	786 966	22 941	34.30	337.17
16.РАЗГРАД	134	46 097	1 417	32.53	344.01
17.РУСЕ	940	320 906	9 245	34.71	341.39
18.СИЛИСТРА	220	49 627	2 331	21.29	225.58
19.СЛИВЕН	294	86 080	2 746	31.35	292.79
20.СМОЛЯН	737	277 388	6 942	39.96	376.37
21.СОФИЯ-град	7 024	2 679 993	68 883	38.91	381.55
22.СОФИЯ	444	156 148	4 332	36.05	351.69
23.СТАРА ЗАГОРА	1 164	480 635	11 540	41.65	412.92
24.ДОБРИЧ	291	82 530	2 910	28.36	283.61
25.ТЪРГОВИЩЕ	234	48 547	2 024	23.99	207.47
26.ХАСКОВО	222	68 249	2 229	30.62	307.43
27.ШУМЕН	499	135 117	5 010	26.97	270.78
28.ЯМБОЛ	286	75 290	2 788	27.01	263.25
<b>ЗА ЦЯЛАТА СТРАНА:</b>	<b>22 118</b>	<b>7 635 431</b>	<b>217 885</b>	<b>35.04</b>	<b>345.21</b>

6.35 Брой, структура и размер на паричните обезщетения за Бременност и раждане, разпределени по области за 2016г.

<i>Област</i>	<i>Брой обезщетения</i>	<i>Изплатена сума (лева)</i>	<i>Изплатени дни</i>	<i>Среднодневен размер (лева)</i>	<i>Среден размер на обезщетение (лева)</i>
1.БЛАГОЕВГРАД	34 641	12 560 930	586 279	21.42	362.60
2.БУРГАС	39 995	15 419 622	743 224	20.75	385.54
3.ВАРНА	52 195	22 538 350	909 493	24.78	431.81
4.В. ТЪРНОВО	18 258	6 747 302	328 328	20.55	369.55
5.ВИДИН	3 880	1 416 799	66 122	21.43	365.15
6.ВРАЦА	10 572	4 015 744	180 471	22.25	379.85
7.ГАБРОВО	8 668	3 342 549	155 756	21.46	385.62
8.КЪРДЖАЛИ	17 645	6 300 488	295 798	21.30	357.07
9.КЮСТЕНДИЛ	8 241	3 028 438	144 460	20.96	367.48
10.ЛОВЕЧ	7 833	2 968 831	133 351	22.26	379.02
11.МОНТАНА	6 682	2 531 527	110 645	22.88	378.86
12.ПАЗАРДЖИК	17 511	6 448 558	300 341	21.47	368.26
13.ПЕРНИК	7 685	2 776 372	139 971	19.84	361.27
14.ПЛЕВЕН	16 499	6 082 162	273 891	22.21	368.64
15.ПЛОВДИВ	69 131	28 552 763	1 275 596	22.38	413.02
16.РАЗГРАД	9 282	3 628 828	161 452	22.48	390.95
17.РУСЕ	18 690	7 206 388	342 036	21.07	385.57
18.СИЛИСТРА	6 854	2 453 114	115 959	21.16	357.91
19.СЛИВЕН	11 469	4 200 077	210 493	19.95	366.21
20.СМОЛЯН	10 490	3 827 645	187 895	20.37	364.89
21.СОФИЯ-град	253 431	162 247 370	5 327 614	30.45	640.20
22.СОФИЯ	17 085	7 639 090	402 159	19.00	447.12
23.СТАРА ЗАГОРА	26 068	10 688 734	484 586	22.06	410.03
24.ДОБРИЧ	10 430	3 829 428	186 804	20.50	367.16
25.ТЪРГОВИЩЕ	8 205	2 999 365	142 516	21.05	365.55
26.ХАСКОВО	18 426	6 618 915	316 273	20.93	359.22
27.ШУМЕН	13 343	5 067 682	230 278	22.01	379.80
28.ЯМБОЛ	8 868	3 407 283	147 790	23.05	384.22
<b>ЗА ЦЯЛАТА СТРАНА:</b>	<b>732 077</b>	<b>348 544 353</b>	<b>13 899 581</b>	<b>25.08</b>	<b>476.10</b>

6.36 Брой, структура и размер на паричните обезщетения за Отглеждане на малко дете, разпределени по области за 2016г.

Област	Брой обезщетения	Изплатена сума (лева)	Изплатени дни	Среднодневен размер (лева)	Среден размер на обезщетение (лева)
1.БЛАГОЕВГРАД	27 667	8 498 936	536 472	15.84	307.19
2.БУРГАС	29 417	8 930 476	571 895	15.62	303.58
3.ВАРНА	37 260	10 981 769	716 094	15.34	294.73
4.В. ТЪРНОВО	13 272	3 900 406	253 907	15.36	293.88
5.ВИДИН	2 945	885 160	57 157	15.49	300.56
6.ВРАЦА	7 671	2 258 126	147 777	15.28	294.37
7.ГАБРОВО	6 528	1 943 878	125 680	15.47	297.78
8.КЪРДЖАЛИ	14 705	4 559 983	285 204	15.99	310.10
9.КЮСТЕНДИЛ	6 570	1 982 483	126 575	15.66	301.75
10.ЛОВЕЧ	6 478	1 935 773	124 885	15.50	298.82
11.МОНТАНА	4 899	1 456 731	94 718	15.38	297.35
12.ПАЗАРДЖИК	13 404	4 126 169	259 373	15.91	307.83
13.ПЕРНИК	5 438	1 646 872	105 107	15.67	302.85
14.ПЛЕВЕН	11 714	3 440 620	224 813	15.30	293.72
15.ПЛОВДИВ	49 059	14 654 133	945 640	15.50	298.70
16.РАЗГРАД	7 616	2 302 017	147 648	15.59	302.26
17.РУСЕ	13 956	4 135 665	268 015	15.43	296.34
18.СИЛИСТРА	5 353	1 616 476	103 448	15.63	301.98
19.СЛИВЕН	8 423	2 545 197	163 324	15.58	302.17
20.СМОЛЯН	7 760	2 394 536	151 017	15.86	308.57
21.СОФИЯ-град	171 209	48 393 196	3 292 209	14.70	282.66
22.СОФИЯ	11 861	3 514 238	228 888	15.35	296.29
23.СТАРА ЗАГОРА	18 991	5 642 656	365 142	15.45	297.12
24.ДОБРИЧ	8 093	2 414 905	155 570	15.52	298.39
25.ТЪРГОВИЩЕ	5 711	1 727 900	111 082	15.56	302.56
26.ХАСКОВО	15 261	4 681 538	295 170	15.86	306.76
27.ШУМЕН	10 693	3 191 875	208 004	15.35	298.50
28.ЯМБОЛ	6 464	1 959 955	125 000	15.68	303.21
<b>ЗА ЦЯЛАТА СТРАНА:</b>	<b>528 418</b>	<b>155 721 672</b>	<b>10 189 814</b>	<b>15.28</b>	<b>294.69</b>

6.37 Брой, структура и размер на паричните обезщетения за Общо заболяване, разпределени по области за 2017г.

<i>Област</i>	<i>Брой обезщетения</i>	<i>Изплатена сума (лева)</i>	<i>Изплатени дни</i>	<i>Среднодневен размер (лева)</i>	<i>Среден размер на обезщетение (лева)</i>
1.БЛАГОЕВГРАД	116 512	17 361 704	778 877	22.29	149.01
2.БУРГАС	111 733	20 202 560	759 789	26.59	180.81
3.ВАРНА	142 054	26 945 584	940 885	28.64	189.69
4.В. ТЪРНОВО	78 848	12 755 420	504 143	25.30	161.77
5.ВИДИН	15 326	2 473 283	109 931	22.50	161.38
6.ВРАЦА	56 070	11 115 156	409 001	27.18	198.24
7.ГАБРОВО	63 969	11 911 334	438 606	27.16	186.20
8.КЪРДЖАЛИ	31 830	5 194 884	222 588	23.34	163.21
9.КЮСТЕНДИЛ	47 522	7 795 666	328 780	23.71	164.04
10.ЛОВЕЧ	40 108	6 629 632	265 252	24.99	165.29
11.МОНТАНА	38 002	7 032 536	290 287	24.23	185.06
12.ПАЗАРДЖИК	102 552	17 455 020	769 089	22.70	170.21
13.ПЕРНИК	46 098	8 300 862	336 817	24.65	180.07
14.ПЛЕВЕН	65 684	11 069 351	444 034	24.93	168.52
15.ПЛОВДИВ	268 190	45 494 441	1 697 079	26.81	169.64
16.РАЗГРАД	29 257	5 277 551	209 396	25.20	180.39
17.РУСЕ	82 169	13 970 247	545 029	25.63	170.02
18.СИЛИСТРА	22 386	3 739 530	154 737	24.17	167.05
19.СЛИВЕН	41 058	6 478 705	259 996	24.92	157.79
20.СМОЛЯН	37 627	5 933 408	232 665	25.50	157.69
21.СОФИЯ-град	740 191	166 464 606	4 757 947	34.99	224.89
22.СОФИЯ	78 670	15 291 638	542 427	28.19	194.38
23.СТАРА ЗАГОРА	136 185	25 646 949	769 081	33.35	188.32
24.ДОБРИЧ	27 622	4 874 235	191 874	25.40	176.46
25.ТЪРГОВИЩЕ	27 974	4 893 498	197 986	24.72	174.93
26.ХАСКОВО	55 219	8 619 639	379 669	22.70	156.10
27.ШУМЕН	33 553	5 596 820	218 647	25.60	166.81
28.ЯМБОЛ	46 435	7 650 806	301 270	25.40	164.76
<b>ЗА ЦЯЛАТА СТРАНА:</b>	<b>2 582 844</b>	<b>486 175 066</b>	<b>17 055 882</b>	<b>28.50</b>	<b>188.23</b>

**6.38 Брой, структура и размер на паричните обезщетения за Трудова злополука и професионална болест, разпределени по области за 2017г.**

<i>Област</i>	<i>Брой обезщетения</i>	<i>Изплатена сума (лева)</i>	<i>Изплатени дни</i>	<i>Среднодневен размер (лева)</i>	<i>Среден размер на обезщетение (лева)</i>
1.БЛАГОЕВГРАД	572	176 793	5 635	31.37	309.08
2.БУРГАС	872	304 980	8 518	35.80	349.75
3.ВАРНА	1 570	560 981	15 216	36.87	357.31
4.В. ТЪРНОВО	956	295 429	9 804	30.13	309.03
5.ВИДИН	94	23 867	870	27.43	253.91
6.ВРАЦА	315	121 443	3 231	37.59	385.53
7.ГАБРОВО	424	120 446	4 308	27.96	284.07
8.КЪРДЖАЛИ	157	51 170	1 556	32.89	325.92
9.КЮСТЕНДИЛ	229	79 469	2 356	33.73	347.03
10.ЛОВЕЧ	388	128 711	3 940	32.67	331.73
11.МОНТАНА	211	78 919	2 188	36.07	374.02
12.ПАЗАРДЖИК	457	151 613	4 642	32.66	331.76
13.ПЕРНИК	424	135 631	4 323	31.37	319.88
14.ПЛЕВЕН	650	228 783	6 633	34.49	351.97
15.ПЛОВДИВ	1 964	692 247	19 046	36.35	352.47
16.РАЗГРАД	212	68 563	2 116	32.40	323.41
17.РУСЕ	832	287 557	8 426	34.13	345.62
18.СИЛИСТРА	175	49 968	2 009	24.87	285.53
19.СЛИВЕН	330	106 495	2 889	36.86	322.71
20.СМОЛЯН	1 108	436 056	10 301	42.33	393.55
21.СОФИЯ-град	7 016	2 860 408	69 547	41.13	407.70
22.СОФИЯ	533	222 394	5 358	41.51	417.25
23.СТАРА ЗАГОРА	1 177	530 609	11 466	46.28	450.82
24.ДОБРИЧ	307	91 059	3 108	29.30	296.61
25.ТЪРГОВИЩЕ	203	79 701	2 319	34.37	392.61
26.ХАСКОВО	259	83 218	2 659	31.30	321.31
27.ШУМЕН	638	191 160	6 505	29.39	299.62
28.ЯМБОЛ	291	84 483	2 973	28.42	290.32
<b>ЗА ЦЯЛАТА СТРАНА:</b>	<b>22 364</b>	<b>8 242 152</b>	<b>221 942</b>	<b>37.14</b>	<b>368.55</b>

6.39 Брой, структура и размер на паричните обезщетения за Бременност и раждане, разпределени по области за 2017г.

<i>Област</i>	<i>Брой обезщетения</i>	<i>Изплатена сума (лева)</i>	<i>Изплатени дни</i>	<i>Среднодневен размер (лева)</i>	<i>Среден размер на обезщетение (лева)</i>
1.БЛАГОЕВГРАД	32 300	13 011 507	549 706	23.67	402.83
2.БУРГАС	37 179	15 741 156	723 217	21.77	423.39
3.ВАРНА	50 467	24 230 410	901 122	26.89	480.12
4.В. ТЪРНОВО	18 027	7 366 611	326 284	22.58	408.64
5.ВИДИН	3 482	1 425 929	59 796	23.85	409.51
6.ВРАЦА	10 058	4 346 925	176 880	24.58	432.19
7.ГАБРОВО	8 199	3 530 483	158 434	22.28	430.60
8.КЪРДЖАЛИ	17 348	6 922 509	298 349	23.20	399.04
9.КЮСТЕНДИЛ	7 973	3 213 819	143 510	22.39	403.09
10.ЛОВЕЧ	7 708	3 209 551	130 484	24.60	416.39
11.МОНТАНА	6 219	2 557 282	108 501	23.57	411.20
12.ПАЗАРДЖИК	17 079	7 016 703	301 416	23.28	410.84
13.ПЕРНИК	7 485	3 128 367	141 810	22.06	417.95
14.ПЛЕВЕН	15 162	6 313 495	261 118	24.18	416.40
15.ПЛОВДИВ	66 795	30 728 615	1 293 016	23.77	460.04
16.РАЗГРАД	8 828	3 753 550	162 176	23.14	425.19
17.РУСЕ	17 441	7 476 983	318 927	23.44	428.70
18.СИЛИСТРА	6 769	2 662 333	118 163	22.53	393.31
19.СЛИВЕН	11 446	4 735 609	211 128	22.43	413.73
20.СМОЛЯН	9 717	3 910 320	183 187	21.35	402.42
21.СОФИЯ-град	248 563	173 192 323	5 558 189	31.16	696.77
22.СОФИЯ	16 239	7 998 549	437 931	18.26	492.55
23.СТАРА ЗАГОРА	25 918	11 632 435	480 666	24.20	448.82
24.ДОБРИЧ	10 183	4 287 007	183 061	23.42	421.00
25.ТЪРГОВИЩЕ	7 758	3 199 335	145 120	22.05	412.39
26.ХАСКОВО	17 903	7 209 687	328 150	21.97	402.71
27.ШУМЕН	12 763	5 447 504	226 829	24.02	426.82
28.ЯМБОЛ	9 044	3 795 775	152 627	24.87	419.70
<b>ЗА ЦЯЛАТА СТРАНА:</b>	<b>708 053</b>	<b>372 044 775</b>	<b>14 079 797</b>	<b>26.42</b>	<b>525.45</b>



6.40 Брой, структура и размер на паричните обезщетения за Отглеждане на малко дете, разпределени по области за 2017г.

<i>Област</i>	<i>Брой обезщетения</i>	<i>Изплатена сума (лева)</i>	<i>Изплатени дни</i>	<i>Среднодневен размер (лева)</i>	<i>Среден размер на обезщетение (лева)</i>
1.БЛАГОЕВГРАД	26 504	8 080 024	504 228	16.02	304.86
2.БУРГАС	30 037	9 148 406	574 197	15.93	304.57
3.ВАРНА	36 877	10 805 244	696 266	15.52	293.01
4.В. ТЪРНОВО	13 249	3 898 924	250 418	15.57	294.28
5.ВИДИН	2 932	886 416	55 846	15.87	302.32
6.ВРАЦА	7 851	2 311 608	148 881	15.53	294.43
7.ГАБРОВО	6 269	1 837 717	118 556	15.50	293.14
8.КЪРДЖАЛИ	16 330	5 090 205	312 723	16.28	311.71
9.КЮСТЕНДИЛ	6 218	1 876 645	118 014	15.90	301.81
10.ЛОВЕЧ	5 846	1 720 135	110 293	15.60	294.24
11.МОНТАНА	4 801	1 421 506	91 275	15.57	296.09
12.ПАЗАРДЖИК	13 130	4 038 322	250 527	16.12	307.56
13.ПЕРНИК	5 613	1 693 293	106 824	15.85	301.67
14.ПЛЕВЕН	11 961	3 500 520	225 816	15.50	292.66
15.ПЛОВДИВ	49 677	14 820 893	943 019	15.72	298.35
16.РАЗГРАД	7 461	2 242 658	142 327	15.76	300.58
17.РУСЕ	13 452	3 989 719	254 195	15.70	296.59
18.СИЛИСТРА	5 193	1 592 657	99 313	16.04	306.69
19.СЛИВЕН	8 524	2 561 910	161 728	15.84	300.55
20.СМОЛЯН	7 812	2 401 642	148 898	16.13	307.43
21.СОФИЯ-град	172 562	48 628 531	3 254 440	14.94	281.80
22.СОФИЯ	12 300	3 612 250	233 527	15.47	293.68
23.СТАРА ЗАГОРА	18 748	5 539 076	354 656	15.62	295.45
24.ДОБРИЧ	7 926	2 371 269	150 300	15.78	299.18
25.ТЪРГОВИЩЕ	5 884	1 761 381	111 824	15.75	299.35
26.ХАСКОВО	14 651	4 463 265	279 771	15.95	304.64
27.ШУМЕН	10 102	3 016 995	192 671	15.66	298.65
28.ЯМБОЛ	6 615	1 986 761	125 438	15.84	300.34
<b>ЗА ЦЯЛАТА СТРАНА:</b>	<b>528 525</b>	<b>155 297 971</b>	<b>10 015 971</b>	<b>15.51</b>	<b>293.83</b>

## **6. КРАТКОСРОЧНИ ОБЕЗЩЕТИЕНИЯ ( ПОВН\* и ПОБ\*\* )**

### **ПАРИЧНИ ОБЕЗЩЕТИЕНИЯ ЗА БЕЗРАБОТИЦА**

\*Парични обезщетения за временна нетрудоспособност и за отглеждане на дете до 2г. възраст

\*\*Парични обезщетения за безработица

6.41. Брой на осигурените лица за фонд "Безработица", регистрираните безработни и с право на обезщетение по пол и възраст за периода 2006-2017г.

Показатели	Осигурени лица за фонд "Безработица"											
	2006 г.	2007 г.	2008 г.	2009 г.	2010 г.	2011 г.	2012 г.	2013 г.	2014 г.	2015 г.	2016 г.	2017 г.
<b>Година</b>												
<b>Брой лица</b>	2 065 539	2 443 252	2 483 975	2 396 571	2 288 652	2 311 558	2 299 972	2 322 316	2 323 892	2 462 520	2 480 655	2 526 804
в т. ч.:												
<b>По пол</b>												
Мъже	1 022 041	1 236 489	1 237 473	1 196 165	1 130 468	1 139 530	1 136 153	1 145 240	1 151 438	1 248 651	1 256 172	1 281 506
Жени	1 043 499	1 206 763	1 246 502	1 200 406	1 158 184	1 172 028	1 163 819	1 177 076	1 172 454	1 213 869	1 224 483	1 245 298
<b>По възраст</b>												
до 19 г.	14 473	19 770	7 023	13 953	14 971	10 419	27 182	47 889	71 972	11 965	13 101	14 452
от 20 до 24 г.	152 900	189 492	181 545	176 476	164 602	152 310	171 197	190 872	208 132	128 679	116 582	124 007
от 25 до 29 г.	240 871	276 079	273 348	252 867	240 132	240 999	243 512	247 656	249 352	246 016	237 855	233 440
от 30 до 34 г.	272 432	320 886	322 556	298 532	281 609	273 476	274 412	278 055	280 133	269 106	268 712	270 378
от 35 до 39 г.	271 977	317 673	320 212	308 322	300 140	307 131	307 278	310 106	311 553	314 858	307 595	302 264
от 40 до 44 г.	256 627	291 967	298 918	292 415	287 718	298 869	297 239	298 843	298 585	332 544	337 737	347 043
от 45 до 49 г.	270 591	310 202	311 128	295 164	279 864	276 543	274 543	276 005	274 964	311 214	319 437	329 597
от 50 до 54 г.	268 192	311 150	314 305	299 147	283 811	287 171	283 708	282 914	277 729	291 816	289 082	291 669
над 55 г.	317 475	406 033	454 940	459 695	435 805	464 640	420 901	389 976	351 472	556 322	590 554	613 954

Показатели	Регистрирани безработни лица *											
	2006 г.	2007 г.	2008 г.	2009 г.	2010 г.	2011 г.	2012 г.	2013 г.	2014 г.	2015 г.	2016 г.	2017 г.
<b>Година</b>												
<b>Брой лица</b>	356 054	286 980	233 719	280 980	350 945	332 601	364 536	371 381	366 471	330 816	284 707	236 752
в т. ч.:												
<b>По пол</b>												
Мъже	151 448	115 523	87 735	118 873	159 261	150 697	165 555	170 564	167 124	147 740	128 255	106 196
Жени	204 606	171 457	145 984	162 107	191 684	181 904	198 981	200 817	199 347	183 076	156 452	130 556
<b>По възраст</b>												
до 19 г.	12 382	8 434	5 310	5 392	5 754	5 448	6 753	6 473	4 857	3 488	2 298	2 064
от 20 до 24 г.	30 229	20 932	14 981	19 327	24 414	24 349	29 085	28 813	23 888	18 090	12 438	10 908
от 25 до 29 г.	39 394	28 517	21 366	26 616	33 332	33 893	38 941	39 434	35 377	30 102	23 262	20 690
от 30 до 34 г.	41 375	31 545	24 356	29 809	37 502	37 302	40 797	41 513	40 659	36 087	31 105	26 092
от 35 до 39 г.	39 738	30 330	23 787	29 345	37 561	36 770	40 856	42 257	41 698	37 865	33 175	27 700
от 40 до 44 г.	39 254	29 856	23 212	29 657	37 781	36 204	39 583	39 964	39 765	36 820	32 819	27 786
от 45 до 49 г.	43 522	34 700	28 159	34 188	42 714	38 685	40 084	39 906	40 709	37 663	33 788	28 260
от 50 до 54 г.	49 172	41 488	34 698	40 688	50 722	45 632	47 986	47 838	47 673	43 459	37 743	30 127
над 55 г.	60 989	61 178	57 850	65 960	81 165	74 318	80 451	85 183	91 845	87 242	78 079	63 125

Показатели	Регистрирани безработни лица с право на парично обезщетение за безработица (ПОБ)											
	2006 г.	2007 г.	2008 г.	2009 г.	2010 г.	2011 г.	2012 г.	2013 г.	2014 г.	2015 г.	2016 г.	2017 г.
<b>Година</b>												
<b>Брой лица</b>	70 014	65 072	67 481	121 034	136 755	106 580	117 688	116 525	100 806	90 192	87 837	79 207
в т. ч.:												
<b>По пол</b>												
Мъже	28 176	24 607	24 679	55 532	65 208	49 499	54 220	54 196	45 236	39 329	38 366	34 196
Жени	41 838	40 465	42 794	65 502	71 547	57 081	63 468	62 329	55 570	50 863	49 471	45 011
<b>По възраст</b>												
до 19 г.	25	3	2	107	125	59	360	399	254	72	50	49
от 20 до 24 г.	2 756	1 734	1 685	5 705	6 225	4 706	6 749	6 700	5 107	3 468	2 361	2 265
от 25 до 29 г.	6 235	4 934	4 737	10 199	11 559	10 083	11 693	11 922	10 141	8 897	7 839	7 137
от 30 до 34 г.	7 436	6 520	6 518	12 493	14 111	11 987	13 152	13 071	11 343	10 593	10 312	9 796
от 35 до 39 г.	8 093	6 966	7 007	13 387	15 314	12 735	13 887	13 956	12 079	11 322	11 130	10 399
от 40 до 44 г.	8 543	7 336	7 399	14 387	16 193	12 766	14 236	13 768	11 843	11 241	11 341	10 680
от 45 до 49 г.	10 205	8 847	8 955	16 625	18 848	13 440	14 840	13 978	12 260	11 275	11 279	10 213
от 50 до 54 г.	11 875	10 692	10 693	19 028	21 945	15 889	17 830	17 343	14 734	12 732	12 011	10 101
над 55 г.	14 845	18 040	20 485	29 103	32 435	24 915	24 941	25 388	23 045	20 592	21 514	18 567

\* Източник на данните за регистрираните безработни лица е Агенция по Заетостта

6.42. Брой регистрирани безработни лица с право на ПОБ, разпределени по продължителност на осигурителния им стаж за периода 2006-2017г.

Продължителност	2006 г.	2007 г.	2008 г.	2009 г.	2010 г.	2011 г.
до 3 години	15 483	15 646	17 599	36 640	35 313	28 061
от 3 до 5 години	4 403	4 122	4 318	7 226	9 098	7 872
от 5 до 10 години	7 461	6 900	7 173	12 681	16 526	14 371
от 10 до 15 години	5 928	5 401	5 387	10 335	12 905	10 351
от 15 до 20 години	7 085	6 315	6 116	11 753	14 097	10 261
от 20 до 25 години	8 654	7 727	7 582	14 127	16 920	12 080
над 25 години	21 000	18 961	19 306	28 272	31 896	23 584

Продължителност	2012 г.	2013 г.	2014 г.	2015 г.	2016 г.
до 3 години	30 114	29 685	24 689	21 554	19 961
от 3 до 5 години	8 974	9 030	7 377	6 347	6 105
от 5 до 10 години	16 610	17 619	16 023	15 214	14 857
от 10 до 15 години	12 172	12 774	12 141	11 287	11 751
от 15 до 20 години	11 556	11 578	10 271	8 996	9 070
от 20 до 25 години	13 225	12 647	10 884	9 291	9 065
над 25 години	25 037	23 192	19 421	17 503	17 028

Продължителност	2017 г.
до 3 години	17 259
от 3 до 6 години	10 821
от 6 до 9 години	11 570
от 9 до 12 години	12 436
над 12 години	27 121

6.43. Регистрирани безработни лица с право на обезщетение, разпределени по степен на образование за периода 2006-2017 г.

Година	Без образова-ние	Начално-средно	Висше образова-ние
2006 г.	463	61 128	8 424
2007 г.	564	56 572	7 936
2008 г.	954	57 442	9 094
2009 г.	1 387	102 532	17 115
2010 г.	1 601	115 122	20 032
2011 г.	976	85 731	19 873
2012 г.	937	95183	21568
2013 г.	1003	94733	20 789
2014 г.	985	79976	19 845
2015 г.	779	69583	19 830
2016 г.	782	67006	20 049
2017 г.	893	59763	18 551

## 6.44. Новорегистрирани безработни лица с право на обезщетение за периода 2006-2017г.

По месеци	2006 г.	2007 г.	2008 г.	2009 г.	2010 г.	2011 г.	2012 г.	2013 г.	2014 г.	2015 г.	2016 г.	2017 г.
януари	15 472	15 771	14 933	22 789	31 007	17 458	23 011	22 639	20 348	23 312	17 641	15 589
февруари	13 077	11 549	10 755	18 163	16 409	14 561	13 629	15 131	13 979	11 779	11 825	10 971
март	11 922	10 057	8 979	19 593	15 624	16 118	19 935	15 208	13 185	12 153	17 769	11 177
април	8 525	7 801	8 304	19 456	14 434	13 552	16 198	15 632	14 086	13 770	11 121	9 336
май	8 985	7 699	8 438	17 086	13 767	12 088	15 588	13 994	12 964	10 830	9 308	9 650
юни	9 005	8 014	8 533	17 696	14 964	14 500	18 062	16 517	13 213	12 994	12 038	11 812
юли	9 948	8 890	10 829	18 613	18 137	14 492	17 748	19 321	13 496	13 594	11 222	11 596
август	9 328	8 472	9 784	15 011	13 587	12 516	13 648	20 342	10 893	10 819	10 259	10 711
септември	8 762	7 810	9 912	19 796	16 855	14 769	16 089	21 547	13 695	12 777	11 758	11 681
октомври	10 254	9 394	11 621	21 815	19 726	18 115	20 896	22 315	17 022	17 243	15 152	15 892
ноември	11 971	10 057	12 149	23 484	17 544	19 948	18 396	18 555	14 286	15 465	13 759	14 815
декември	10 853	9 949	15 020	22 057	19 144	21 295	17 659	18 024	14 346	15 159	13 967	14 661
Средно за годината	10 675	9 622	10 771	19 630	17 600	15 784	17 572	18 269	14 293	14 158	12 985	12 324

## 6.45. Брой регистрирани безработни лица с право на ПОБ с край на обезщетението за периода 2006-2017г

По месеци	2006 г.	2007 г.	2008 г.	2009 г.	2010 г.	2011 г.	2012 г.	2013 г.	2014 г.	2015 г.	2016 г.	2017 г.
януари	12 767	11 184	9 736	10 353	20 842	19 736	16 413	20 080	21 054	16 373	15 854	14 347
февруари	12 972	11 529	10 058	11 215	21 314	18 963	18 490	20 630	20 416	16 254	16 388	16 219
март	16 580	15 152	12 724	14 390	23 219	19 159	18 395	18 955	19 703	16 218	16 382	14 771
април	16 326	12 377	10 876	14 564	24 627	17 931	18 547	19 870	21 128	17 145	16 766	15 857
май	14 225	11 819	10 213	15 209	24 627	18 539	19 380	20 246	20 623	15 588	16 165	15 366
юни	11 131	9 816	8 663	15 136	21 096	18 253	18 605	17 329	18 592	14 050	18 337	13 876
юли	10 308	9 020	9 024	16 332	19 169	16 940	16 877	16 652	18 371	15 283	14 579	13 906
август	9 853	8 652	8 552	15 205	19 114	14 518	16 496	14 817	16 832	13 893	13 237	12 899
септември	10 597	10 812	11 358	15 858	20 287	15 644	17 731	16 036	15 154	13 553	13 119	13 192
октомври	9 786	10 224	10 553	17 837	21 290	17 350	18 992	18 402	16 489	15 075	14 919	12 860
ноември	9 199	9 738	10 198	16 920	19 812	15 660	19 332	18 048	15 197	13 746	13 680	12 743
декември	8 381	9 099	9 457	18 997	20 233	15 784	18 405	18 925	14 683	14 547	13 692	12 253
средно за годината	11 844	10 785	10 118	15 168	21 303	17 373	18 139	18 333	18 187	15 144	15 259	14 024

6.46. Средни размери на паричните обезщетения за безработица, разпределени по области за периода 2006-2017г.

Област	Средно парично обезщетение за безработица (лева)											
	2006 г.	2007 г.	2008 г.	2009 г.	2010 г.	2011 г.	2012 г.	2013 г.	2014 г.	2015 г.	2016 г.	2017 г.
1. Благоевград	109.06	117.82	139.24	135.49	170.82	212.88	220.14	237.81	233.07	282.02	321.23	396.13
2. Бургас	110.07	121.25	143.66	144.69	196.50	265.59	255.82	252.70	265.47	291.78	326.82	332.19
3. Варна	112.64	124.40	143.70	146.40	190.66	259.94	271.54	284.74	292.77	348.43	368.44	408.19
4. Велико Търново	115.54	122.88	140.66	143.93	177.79	228.58	231.87	238.58	249.32	280.43	317.71	362.42
5. Видин	112.25	118.18	136.81	135.68	174.13	222.20	203.69	263.64	233.92	270.40	297.1	332.22
6. Враца	112.47	119.66	140.68	148.17	183.13	241.57	241.71	243.33	234.31	262.83	302.81	324.65
7. Габрово	114.29	123.74	144.37	142.60	185.65	247.01	242.31	262.26	274.81	296.00	341.8	397.63
8. Кърджали	113.33	122.41	141.27	139.63	176.43	219.59	218.27	235.18	234.00	277.49	306.23	366.85
9. Кюстендил	111.35	119.35	146.85	142.86	176.47	228.26	228.21	230.48	246.14	265.09	288.59	353.10
10. Ловеч	111.34	122.41	143.16	130.27	174.99	225.74	226.04	229.63	240.05	270.60	313.54	359.25
11. Монтана	113.13	119.59	138.42	145.88	172.78	230.91	227.50	236.61	239.76	274.20	303.88	327.69
12. Пазарджик	104.99	113.62	136.35	137.10	169.86	220.15	218.07	217.15	230.68	250.30	302.28	350.63
13. Перник	112.46	118.93	139.17	148.05	195.30	280.86	268.48	249.27	271.47	295.77	336.69	374.32
14. Плевен	115.18	119.77	140.83	146.78	180.45	242.05	229.32	239.57	240.89	276.26	313.81	353.59
15. Пловдив	112.94	124.43	142.67	145.05	193.56	248.22	268.49	274.20	270.88	295.93	338.89	372.07
16. Разград	113.16	115.13	135.97	138.48	177.37	212.67	203.38	209.53	234.16	255.93	277.65	321.99
17. Русе	113.15	122.54	141.39	142.88	188.11	253.46	250.82	250.28	248.14	284.66	331.34	381.84
18. Силистра	110.35	118.40	137.63	139.95	174.59	219.21	212.78	227.05	231.00	254.11	279.81	324.58
19. Сливен	109.91	120.90	138.71	148.98	186.00	242.05	253.18	243.46	251.20	261.08	280.86	315.7
20. Смолян	106.60	117.87	141.37	142.17	195.39	265.30	225.78	229.08	237.75	287.67	336.81	416.50
21. София-град	116.48	128.58	146.79	149.16	255.94	360.05	368.98	388.00	412.39	454.21	501.7	582.00
22. София-окръг	111.87	121.51	143.16	147.03	204.08	263.93	268.54	269.39	271.82	296.50	342.92	377.51
23. Стара Загора	113.92	126.58	146.12	147.95	199.85	289.90	275.73	302.21	293.85	311.41	352.98	393.20
24. Добрич	111.85	122.72	142.74	145.80	177.48	231.61	237.50	241.89	249.68	276.38	297.73	349.19
25. Търговище	109.15	113.28	136.68	140.25	172.59	217.16	204.57	212.50	282.16	257.07	295.8	370.12
26. Хасково	110.18	118.48	135.92	139.58	178.91	233.34	236.28	236.08	241.09	274.10	309.15	348.42
27. Шумен	114.52	120.37	140.58	151.71	173.50	223.06	229.65	241.83	235.24	261.38	306.86	353.07
28. Ямбол	108.29	119.18	140.43	141.46	178.95	244.66	236.17	258.39	258.67	274.40	308.89	373.86
Общо за страната	112.11	121.27	141.38	143.97	192.26	257.80	257.35	266.72	267.25	302.59	340.38	395.7

6.47. Брой регистрирани безработни с право на парични обезщетения за безработица, разпределени по области и пол за периода 2006- 2017г.

Област	2006 г.			2007 г.			2008 г.			2009 г.			2010 г.			2011 г.		
	Общ брой	в т.ч.		Общ брой	в т.ч.		Общ брой	в т.ч.		Общ брой	в т.ч.		Общ брой	в т.ч.		Общ брой	в т.ч.	
		мъже	жени		мъже	жени		мъже	жени		мъже	жени		мъже	жени		мъже	жени
1. Благоевград	3 922	1 770	2 152	3 570	1 500	2 070	4 452	1 814	2 638	8 223	3 919	4 304	8 778	4 055	4 723	5 825	2 583	3 242
2. Бургас	4 038	1 010	3 028	3 589	853	2 736	3 687	967	2 720	6 684	2 624	4 060	8 769	3 742	5 027	7 187	2 881	4 306
3. Варна	4 254	1 264	2 991	3 756	1 050	2 706	3 482	998	2 484	6 697	2 770	3 927	8 139	3 552	4 587	6 585	2 681	3 904
4. Велико Търново	3 549	1 601	1 948	3 005	1 275	1 730	3 176	1 289	1 887	5 301	2 544	2 757	5 386	2 699	2 687	4 236	2 075	2 161
5. Видин	1 003	423	581	1 027	444	583	1 061	442	619	1 509	683	826	1 827	830	997	1 205	574	631
6. Враца	1 904	877	1 028	1 772	776	996	1 980	805	1 175	3 090	1 551	1 539	3 938	1 976	1 962	3 009	1 543	1 466
7. Габрово	1 439	665	774	1 199	502	697	1 325	525	800	2 702	1 377	1 325	2 807	1 523	1 284	1 954	1 022	932
8. Кърджали	1 541	670	870	1 519	663	856	1 525	557	968	2 470	1 115	1 355	2 659	1 293	1 366	2 081	973	1 108
9. Кюстендил	1 446	582	863	1 510	530	980	1 849	627	1 222	2 572	1 006	1 566	2 864	1 221	1 643	2 012	892	1 120
10. Ловеч	1 625	766	859	1 602	729	873	1 715	728	987	3 639	1 789	1 850	3 409	1 691	1 718	1 991	976	1 015
11. Монтана	1 401	653	749	1 393	614	779	1 523	680	843	2 579	1 348	1 231	2 867	1 417	1 450	1 934	1 016	918
12. Пазарджик	3 288	1 330	1 958	3 184	1 226	1 958	3 282	1 236	2 046	5 842	2 818	3 024	5 612	2 782	2 830	4 304	1 984	2 320
13. Перник	1 274	470	804	1 275	412	863	1 305	402	903	2 472	1 084	1 388	2 655	1 244	1 411	2 234	1 129	1 105
14. Плевен	3 323	1 674	1 649	2 737	1 232	1 505	3 013	1 350	1 663	5 125	2 582	2 543	5 609	2 951	2 658	4 005	2 156	1 849
15. Пловдив	6 172	2 244	3 927	5 881	2 100	3 781	5 787	2 067	3 720	10 710	4 691	6 019	11 655	5 393	6 262	9 357	4 148	5 209
16. Разград	1 476	747	729	1 316	623	693	1 286	565	721	2 272	1 112	1 160	2 634	1 361	1 273	1 741	922	819
17. Русе	2 233	968	1 266	2 023	831	1 192	2 126	782	1 344	4 101	1 888	2 213	4 878	2 414	2 464	3 805	1 915	1 890
18. Силистра	1 303	667	637	1 292	597	695	1 374	599	775	2 250	1 226	1 024	2 406	1 318	1 088	1 693	865	828
19. Сливен	1 361	545	816	1 460	534	926	1 520	520	1 000	2 863	1 348	1 515	3 027	1 496	1 531	2 166	1 020	1 146
20. Смолян	2 361	876	1 485	2 349	799	1 550	2 701	926	1 775	4 459	1 938	2 521	4 643	2 294	2 349	3 666	1 739	1 927
21. София-град	5 881	2 042	3 839	4 917	1 678	3 239	4 285	1 346	2 939	9 632	4 027	5 605	14 726	6 767	7 959	14 647	6 724	7 923
22. София-окръг	2 306	859	1 447	2 169	757	1 412	2 350	780	1 570	4 346	1 977	2 369	5 074	2 327	2 747	3 897	1 772	2 125
23. Стара Загора	2 706	1 058	1 648	2 814	1 023	1 791	2 905	1 023	1 882	5 003	2 337	2 666	5 072	2 417	2 655	4 132	1 895	2 237
24. Добрич	2 438	1 002	1 437	2 403	887	1 516	2 368	873	1 495	4 119	1 938	2 181	4 120	2 072	2 048	3 029	1 417	1 612
25. Търговище	1 554	769	785	1 533	699	834	1 542	652	890	2 199	1 090	1 109	2 768	1 473	1 295	2 044	1 053	991
26. Хасково	2 788	1 171	1 618	2 666	1 078	1 588	2 806	1 003	1 803	4 626	2 030	2 596	4 794	2 172	2 622	3 690	1 650	2 040
27. Шумен	1 953	912	1 041	1 816	746	1 070	1 816	688	1 128	3 398	1 662	1 736	3 335	1 676	1 659	2 419	1 114	1 305
28. Ямбол	1 474	564	910	1 295	449	846	1 232	435	797	2 151	1 058	1 093	2 304	1 052	1 252	1 732	780	952
Общо за страната	70 014	28 176	41 838	65 072	24 607	40 465	67 473	24 679	42 794	121 034	55 532	65 502	136 755	65 208	71 547	106 580	49 499	57 081

Област	2012 г.			2013 г.			2014 г.			2015 г.			2016 г.			2017 г.		
	Общ брой	в т.ч.		Общ брой	в т.ч.		Общ брой	в т.ч.		Общ брой	в т.ч.		Общ брой	в т.ч.		Общ брой	в т.ч.	
		мъже	жени		мъже	жени		мъже	жени		мъже	жени		мъже	жени		мъже	жени
1. Благоевград	6 694	3 121	3 573	6 740	3 224	3 516	6 430	2 995	3 435	5 561	2 373	3 188	5 624	2 487	3 137	5 117	2 193	2 924
2. Бургас	7 103	2 735	4 368	6 965	2 671	4 294	6 364	2 404	3 960	6 359	2 458	3 901	6 392	2 510	3 882	5 567	1 912	3 655
3. Варна	7 383	2 922	4 461	6 997	2 849	4 148	6 133	2 398	3 735	5 715	2 232	3 483	5 518	2 095	3 423	5 167	1 931	3 236
4. Велико Търново	4 422	2 050	2 372	4 449	2 096	2 353	3 696	1 799	1 897	3 361	1 553	1 808	3 262	1 520	1 742	2 939	1 357	1 582
5. Видин	1 844	954	890	1 571	832	739	1 362	668	694	1 232	648	584	1 181	591	590	848	417	431
6. Враца	3 461	1 719	1 742	3 452	1 822	1 630	2 860	1 398	1 462	2 492	1 182	1 310	2 290	1 070	1 220	1 957	924	1 033
7. Габрово	1 887	910	977	1 740	864	876	1 557	776	781	1 513	713	800	1 403	601	802	1 286	603	683
8. Кърджали	2 332	1 238	1 094	2 493	1 341	1 152	2 090	982	1 108	1 739	721	1 018	1 653	674	979	1 606	647	959
9. Кюстендил	2 403	1 033	1 370	2 099	948	1 151	1 882	782	1 100	1 560	611	949	1 654	682	972	1 829	821	1 008
10. Ловеч	2 245	1 081	1 164	2 417	1 205	1 212	2 169	1 076	1 093	1 952	954	998	1 782	842	940	1 677	799	878
11. Монтана	2 316	1 241	1 075	2 319	1 196	1 123	1 954	1 015	939	1 661	790	871	1 656	789	867	1 286	620	666
12. Пазарджик	4 780	2 223	2 557	4 388	1 990	2 398	3 754	1 660	2 094	3 494	1 492	2 002	3 566	1 564	2 002	3 170	1 325	1 845
13. Перник	2 345	1 081	1 264	2 234	1 036	1 198	2 025	919	1 106	1 587	697	890	1 685	689	996	1 469	662	807
14. Плевен	5 114	2 618	2 496	5 178	2 779	2 399	4 282	2 172	2 110	3 569	1 785	1 784	3 457	1 753	1 704	3 031	1 486	1 545
15. Пловдив	10 045	4 483	5 562	10 206	4 637	5 569	8 646	3 814	4 832	7 840	3 301	4 539	7 410	3 066	4 344	6 843	2 820	4 023
16. Разград	2 060	1 075	985	2 180	1 093	1 087	1 787	914	873	1 721	833	888	1 681	804	877	1 349	646	703
17. Русе	3 843	1 874	1 969	3 964	1 876	2 088	3 036	1 358	1 678	2 631	1 147	1 484	2 516	1 099	1 417	2 279	1 067	1 212
18. Силистра	1 932	1 068	864	2 120	1 172	948	1 776	917	859	1 389	666	723	1 491	762	729	1 320	694	626
19. Сливен	2 482	1 189	1 293	2 540	1 234	1 306	1 987	898	1 089	1 690	755	935	1 699	785	914	1 527	705	822
20. Смолян	4 141	1 860	2 281	4 432	2 506	3 706	1 582	2 124	2 846	1 251	1 595	2 622	1 164	1 458	1 273	2 272	999	1 273
21. София-град	15 143	6 793	8 350	14 539	6 378	8 161	12 759	5 406	7 353	12 342	5 272	7 070	11 827	5 062	6 765	11 063	4 707	6 356
22. София-окръг	4 308	1 976	2 332	4 171	1 919	2 252	3 568	1 595	1 973	3 276	1 392	1 884	3 112	1 373	1 739	2 716	1 188	1 528
23. Стара Загора	5 131	2 255	2 876	4 512	2 033	2 479	4 148	1 801	2 347	3 510	1 497	2 013	3 338	1 412	1 926	2 992	1 295	1 697
24. Добрич	3 531	1 618	1 913	3 536	1 646	1 890	3 274	1 483	1 791	2 814	1 220	1 594	2 683	1 172	1 511	2 482	1 121	1 361
25. Търговище	2 088	1 052	1 036	2 127	1 064	1 063	1 945	1 042	903	1 545	749	796	1 541	711	830	1 459	679	780
26. Хасково	3 950	1 870	2 080	4 085	1 966	2 119	3 434	1 532	1 902	3 108	1 379	1 729	3 305	1 464	1 841	2 728	1 172	1 556
27. Шумен	2 707	1 293	1 414	3 084	1 486	1 598	2 616	1 163	1 453	2 245	1 045	1 200	2 082	998	1 084	1 939	848	1 091
28. Ямбол	1 998	888	1 110	1 987	913	1 074	1 566	687	879	1 440	613	827	1 407	627	780	1 289	558	731
Общо за страната	117 688	54 220	63 468	116 525	54 196	62 329	100 806	45 236	55 570	90 192	39 329	50 863	87 837	38 366	49 471	79 207	34 196	45 011

6.48. Регистрирани безработни лица с право на обезщетение за дълготрайна безработица, разпределени по пол и области, през месеците на 2004-2013 г.

По месеци	2004 г.			2005 г.			2006 г.			2007 г.			2008 г.		
	Общ брой	В т. ч.		Общ брой	В т. ч.		Общ брой	В т. ч.		Общ брой	В т. ч.		Общ брой	В т. ч.	
		мъже	жени		мъже	жени		мъже	жени		мъже	жени		мъже	жени
януари	375	176	199	2 244	964	1 280	3 474	1 245	2 229	3 225	960	2 265	2 244	964	1 280
февруари	836	415	421	2 532	1 054	1 478	3 547	1 234	2 313	3 193	960	2 233	2 532	1 054	1 478
март	1 051	517	534	2 758	1 127	1 631	3 588	1 191	2 397	3 132	952	2 180	2 758	1 127	1 631
април	1 212	591	621	2 944	1 173	1 771	3 636	1 181	2 455	3 101	970	2 131	2 944	1 173	1 771
май	1 337	630	707	3 108	1 210	1 898	3 699	1 165	2 534	3 051	960	2 091	3 108	1 210	1 898
юни	1 457	676	781	3 265	1 240	2 025	3 760	1 155	2 605	3 035	950	2 085	3 265	1 240	2 025
юли	1 529	697	832	3 341	1 250	2 091	3 694	1 128	2 566	3 009	949	2 060	3 341	1 250	2 091
август	1 585	723	862	3 360	1 245	2 115	3 581	1 082	2 499	2 953	939	2 014	3 360	1 245	2 115
септември	1 647	756	891	3 395	1 245	2 150	3 486	1 039	2 447	2 954	949	2 005	3 395	1 245	2 150
октомври	1 714	776	938	3 411	1 248	2 163	3 369	1 000	2 369	2 873	928	1 945	3 411	1 248	2 163
ноември	1 795	795	1 000	3 405	1 255	2 150	3 311	985	2 326	2 844	923	1 921	3 405	1 255	2 150
декември	2 000	882	1 118	3 400	1 245	2 155	3 251	965	2 286	2 764	924	1 840	3 400	1 245	2 155
Средно за годината:	1 378	636	742	3 097	1 188	1 909	3 533	1 114	2 419	3 011	947	2 064	3 097	1 188	1 909

По месеци	2009 г.			2010 г.			2011 г.			2012 г.			2013 г.		
	Общ брой	В т. ч.		Общ брой	В т. ч.		Общ брой	В т. ч.		Общ брой	В т. ч.		Общ брой	В т. ч.	
		мъже	жени		мъже	жени		мъже	жени		мъже	жени		мъже	жени
януари	3 474	1 245	2 229	3 225	960	2 265	2 610	866	1 744	1 126	365	761	174	52	122
февруари	3 547	1 234	2 313	3 193	960	2 233	2 472	810	1 662	1 052	343	709	143	41	102
март	3 588	1 191	2 397	3 132	952	2 180	2 332	761	1 571	936	304	632	95	25	70
април	3 636	1 181	2 455	3 101	970	2 131	2 182	714	1 468	850	274	576	60	14	46
май	3 699	1 165	2 534	3 051	960	2 091	2 047	665	1 382	762	256	506	33	8	25
юни	3 760	1 155	2 605	3 035	950	2 085	1 957	630	1 327	658	219	439			
юли	3 694	1 128	2 566	3 009	949	2 060	1 819	579	1 240	581	192	389			
август	3 581	1 082	2 499	2 953	939	2 014	1 685	536	1 149	498	160	338			
септември	3 486	1 039	2 447	2 954	949	2 005	1 569	510	1 059	412	124	288			
октомври	3 369	1 000	2 369	2 873	928	1 945	1 443	468	975	353	105	248			
ноември	3 311	985	2 326	2 844	923	1 921	1 336	432	904	291	89	202			
декември	3 251	965	2 286	2 764	924	1 840	1 214	402	812	229	72	157			
Средно за годината :	3 533	1 114	2 419	3 011	947	2 064	1 889	614	1 274	646	209	437	101	28	73



**7. ПОКАЗАТЕЛИ ХАРАКТЕРИЗИРАЩИ  
ФОНД  
ГАРАНТИРАНИ ВЗЕМАНЯ НА  
РАБОТНИЦИТЕ И СЛУЖИТЕЛИТЕ**

7.1 Натурални показатели за Фонд "Гарантирани вземания на работниците и служителите" за периода 2007 - 2017 г.

Показатели	2007 г.	2008 г.	2009 г.	2010 г.	2011 г.	2012 г.	2013 г.	2014 г.	2015 г.	2016 г.	2017 г.
Средногодишен брой осигурени лица	1 961 134	2 072 635	1 930 272	1 817 951							
Средномесечно брутно трудово възнаграждение /лв./	379.5	480.3	540.30	570.31							
Максимален месечен размер на гарантираното вземане по чл.22, ал.2 и чл.23, ал.2 от ЗГВРСНР / лева/	450.0	660.0	660.00	720.00 / 1000.00 от 01.07.2010г.	1000.00	1000.00	1000.00 / 1200.00 от 01.10.2013г.	1200.00	1200.00	1200.00	1200.00
Процент на вноската за фонд ГВРС	0.5%	0.5%	0.1%	0.1%	0.0%	0.0%	0.0%	0.0%	0.0%	0.0%	0.0%
Доходност от инвестиции в ДЦК / изплащана на купон - годишна /	2.6%	4.5%	4.31%	4.46%	4.67%	4.40%	4.30%	4.07%	4.00%	4.10%	3.01%
Лихвени проценти по срочни депозити	3.0%	3.2%	0.48%	0.44%	0.84%	0.00%	0.00%	0.00%	0.00%	0.00%	0.00%
Разходи за издръжка на фонда, като % от годишните приходи на фонда	0.3%	0.3%	0.3%	0.3%	0.3%	0.3%	0.3%	0.3%	0.3%	0.3%	0.3%
Разходи за дейността по чл.13 от ЗБДОО - % от приходите от вноски/ годишни приходи	0.8%	0.8%	1.5%	1.5%	0.0%	0.0%	1.5%	1.5%	1.5%	1.5%	1.5%
Брой на лицата, на които се се изплатили гарантирани вземания	45	20	433	514	918	485	523	156	280	444	391
Брой на лицата, на които са издадени откази за изплащане на гарантирани вземания	2	9	3	291	212	100	88	24	16	64	88
Средно обезщетение на лице /лв./	620.01	500.24	1 048.01	1 271.19	2 001.59	1 702.77	1 557.41	2 250.43	3 995.12	4 531.49	1 833.61

**7.2 Финансово състояние по отчета на фонд Гарантирани вземания на работниците и служителите за периода 2007 - 2017 г.**

в лева

ПОКАЗАТЕЛИ	2007 г.	2008 г.	2009 г.	2010 г.	2011 г.	2012 г.
<b>I. ПРИХОДИ</b>	<b>41 817 873</b>	<b>58 255 771</b>	<b>21 804 912</b>	<b>18 202 806</b>	<b>9 144 944</b>	<b>9 137 704</b>
<b>1. От вноски</b>	<b>41 844 413</b>	<b>54 867 644</b>	<b>15 492 062</b>	<b>11 537 562</b>	<b>1 253 181</b>	<b>243 399</b>
1.1 Вноски от работод. за работници и служители внесени за фонд ГВРС	41 660 542	54 633 032	15 331 866	11 537 562	1 253 181	243 399
1.2. Главници по ревизионни актове за начет	183 871	234 612	160 195	0		
<b>2. Приходи и доходи от собственост</b>	<b>-107 668</b>	<b>3 194 032</b>	<b>6 114 791</b>	<b>6 421 356</b>	<b>7 664 576</b>	<b>8 795 746</b>
2.1. Приходи от лихви и отстъпки от ДЦК и общински	-359 660	2 353 821	4 716 086	6 226 284	7 584 073	8 659 795
2.2. Приходи от лихви по срочни депозити за сметка на ЦБ (+/-)	251 992	840 169	1 393 088	195 072	80 503	135 951
2.3. Приход от други лихви	0.04	42	5 617			
2.4. Приходи от лихви по текущи банкови сметки						
<b>3. Приходи от глоби, санкции и наказателни лихви</b>	<b>80 898</b>	<b>193 416</b>	<b>203 302</b>	<b>243 888</b>	<b>227 187</b>	<b>98 559</b>
<b>4. Други неданъчни приходи</b>	<b>230</b>	<b>679</b>	<b>-5 244</b>			
<b>II. РАЗХОДИ</b>	<b>438 017</b>	<b>498 615</b>	<b>710 487</b>	<b>885 854</b>	<b>1 915 419</b>	<b>871 950</b>
<b>2.1. Заплати, други възнаграждения и осигурителни вноски</b>	<b>36 428</b>	<b>49 210</b>	<b>109 470</b>	<b>137 228</b>	<b>339 635</b>	<b>149 203</b>
2.1.1. Заплати, възнаграждения на персонала, нает по трудови правоотношения	13 923	22 362	24 825	25 020	204	3 000
2.1.2. Други възнаграждения и плащания на персонала	13 553	20 160	19 260	16 090	28 141	23 110
2.1.3. Осигурителни вноски за ДОО	7 001	5 076	42 492	58 695	188 334	78 394
2.1.4. Здравно-осигурителни вноски	1 545	1 283	17 009	27 067	72 988	32 118
2.1.5. Вноски за допълнит. задължит. пенсионно осигуряване	406	329	5 884	10 356	49 968	12 581
<b>2.2. Други текущи трансфери за домакинствата</b>	<b>21 688</b>	<b>-8 019</b>	<b>321 817</b>	<b>539 789</b>	<b>1 527 151</b>	<b>692 605</b>
2.2.1. Плащания от фонд "ГВРС" на вземания на работниците и служителите от	22 846	8 195	382 967	558 413	1 528 495	703 300
2.2.2. Възстановени суми на работодатели за изплатени от ф.ГВРС гарантирани вземания на работниците и служителите /-/	-1 157	-16 214	-61 150	-18 625	-1 344	-10 695
<b>2.3. Разходи за издръжка на фонда</b>	<b>379 900</b>	<b>457 424</b>	<b>279 200</b>	<b>208 837</b>	<b>48 633</b>	<b>30 142</b>
<b>III. ТРАНСФЕРИ</b>						
<b>IV. ДЕФИЦИТ / ИЗЛИШЪК</b>	<b>41 379 856</b>	<b>57 757 156</b>	<b>21 094 425</b>	<b>17 316 953</b>	<b>7 229 526</b>	<b>8 265 755</b>
<b>V. ФИНАНСИРАНЕ</b>	<b>-41 379 856</b>	<b>-57 757 156</b>	<b>-21 094 425</b>	<b>-17 316 953</b>	<b>-7 229 526</b>	<b>-8 265 755</b>
5.1. Покупка на Д /Общ./ ЦК на първичния пазар /-/	-59 597 262	-45 620 271	-31 344 086	-57 373 710	-25 263 845	-43 836 812
5.2. Получени погашения по Д/Общ./ЦК на първичния пазар +/-		4 650 000		20 771 429	11 946 199	25 580 359
5.3. Вноски към 31.12. прехвърлени в разч. с/ка на банката	-68 966	30 935	139 997			
5.4. Наличност по сметката на фонд ГВРС в началото на периода +/-	56 678 265	16 391 893	15 209 713	5 100 049	6 714 990	3 735 495
5.5. Остатък в БНБ към края на периода /-/	-16 391 893	-15 209 713	-5 100 049	-6 714 990	-3 735 495	-3 715 774
5.6. Остатък по срочни депозити/пв./в БНБ към началото на периода		22 000 000	40 000 000	40 000 000	18 000 000	16 000 000
5.7. Наличност по срочни депозити в края на периода /-/	-22 000 000	-40 000 000	-40 000 000	-18 000 000	-16 000 000	-6 000 000
5.8. Средства на разпореждане предоставени / събрани от/за бюджетни сметки				-1 100 800	1 109 695	-29 022
5.9. Суми по разчети за централизирани осигурителни вноски от фонд ГВРС				1 070	-1 070	

**7.2 Финансово състояние по отчета на фонд Гарантирани вземания на работниците и служителите за периода 2007 - 2017 г.**

/Продължение и край/

в лева

ПОКАЗАТЕЛИ	2013 г.	2014 г.	2015 г.	2016 г.	2017 г.
<b>I. ПРИХОДИ</b>	<b>9 629 053</b>	<b>9 335 987</b>	<b>9 678 044</b>	<b>9 903 774</b>	<b>8 281 277</b>
<b>1. От вноски</b>	<b>397 427</b>	<b>114 102</b>	<b>98 629</b>	<b>89 778</b>	<b>61 237</b>
1.1 Вноски от работод. за работници и служители внесени за фонд ГВРС	397 427	114 102	98 629	89 778	61 237
1.2. Главници по ревизионни актове за начет					
<b>2. Приходи и доходи от собственост</b>	<b>9 156 427</b>	<b>9 185 130</b>	<b>9 555 905</b>	<b>9 719 021</b>	<b>8 205 072</b>
2.1. Приходи от лихви и отстъпки от ДЦК и общински	9 156 427	9 185 130	9 555 905	9 719 021	8 205 051
2.2. Приходи от лихви по срочни депозити за сметка на ЦБ (+/-)					
2.3. Приход от други лихви					
2.4. Приходи от лихви по текущи банкови сметки					21
<b>3. Приходи от глоби, санкции и наказателни лихви</b>	<b>61 392</b>	<b>36 755</b>	<b>23 510</b>	<b>94 975</b>	<b>14 318</b>
<b>4. Други неданъчни приходи</b>	<b>13 807</b>				<b>650</b>
<b>II. РАЗХОДИ</b>	<b>844 218</b>	<b>471 855</b>	<b>1 199 165</b>	<b>2 059 798</b>	<b>407 946</b>
<b>2.1. Заплати, други възнаграждения и осигурителни вноски</b>	<b>158 410</b>	<b>82 447</b>	<b>202 312</b>	<b>342 085</b>	<b>-21 349</b>
2.1.1. Заплати, възнаграждения на персонала, нает по трудови правоотношения	3 600			21 088	30 366
2.1.2. Други възнаграждения и плащания на персонала	30 180	28 440	33 580	31 380	35 260
2.1.3. Осигурителни вноски за ДОО	77 669	33 452	109 439	172 122	-54 534
2.1.4. Здравно-осигурителни вноски	31 163	14 184	41 528	76 499	-20 138
2.1.5. Вноски за допълнит. задължит. пенсионно осигуряване	15 798	6 371	17 765	40 996	-12 303
<b>2.2. Други текущи трансфери за домакинствата</b>	<b>524 705</b>	<b>217 021</b>	<b>845 270</b>	<b>1 559 574</b>	<b>242 827</b>
2.2.1. Плащания от фонд "ГВРС" на вземания на работниците и служителите от	683 804	296 968	937 600	1 702 711	716 941
2.2.2. Възстановени суми на работодатели за изплатени от ф.ГВРС гарантирани вземания на работниците и служителите /-/	-159 099	-79 947	-92 330	-143 137	-474 114
<b>2.3. Разходи за издръжка на фонда</b>	<b>161 103</b>	<b>172 387</b>	<b>151 583</b>	<b>158 139</b>	<b>186 468</b>
<b>III. ТРАНСФЕРИ</b>					
<b>IV. ДЕФИЦИТ / ИЗЛИШЪК</b>	<b>8 784 835</b>	<b>8 864 132</b>	<b>8 478 879</b>	<b>7 843 976</b>	<b>7 873 331</b>
<b>V. ФИНАНСИРАНЕ</b>	<b>-8 784 835</b>	<b>-8 864 132</b>	<b>-8 478 879</b>	<b>-7 843 976</b>	<b>-7 873 331</b>
5.1. Покупка на Д /Общ./ ЦК на първичния пазар /-/	-28 385 248	-47 961 784	-8 514 370	-4 999 945	-85 504 549
5.2. Получени погашения по Д/Общ./ЦК на първичния пазар /+/	13 632 143	38 262 987	0	14 067 682	70 001 567
5.3. Вноски към 31.12. прехвърлени в разч. с/ка на банката		-1	1		-21
5.4. Наличност по сметката на фонд ГВРС в началото на периода /+/	3 715 774	1 740 981	923 661	888 086	19 800 758
5.5. Остатък в БНБ към края на периода /-/	-1 740 981	-923 661	-888 086	-19 800 758	-12 177 587
5.6. Остатък по срочни депозити/пв./в БНБ към началото на периода	6 000 000	2 000 000	2 000 000	2 000 000	
5.7. Наличност по срочни депозити в края на периода /-/	-2 000 000	-2 000 000	-2 000 000		
5.8. Средства на разпореждане предоставени / събрани от/за бюджетни сметки	-8 771	17 923	-384	-717	4 788
5.9. Суми по разчети за централизирани осигурителни вноски от фонд ГВРС	2 248	-577	299	1 676	1 713

**7.3 Обобщена справка на лицата с право или не на гарантирано вземане, общо изплатена сума за годината, реимбурсирани средства към съответното плащане за година за периода 2007 - 2017 г.**

/в лева /

По години	Брой фирми	Брой лица, подали молби		Сума на ГВ, в т.ч.осиг.за с/ка на лицето	Осиг. в-ки за с/ка на работодателя	Обща сума, изпл. от ф"ГВРС"	Реимбурсирани средства /общо/	Остават за възстановяване средства
		С право на ГВ	Без право на ГВ					
<b>2007 г.</b>	6	45	2	22 846	5 055	27 900	0	27 900
<b>2008 г.</b>	3	20	9	8 195	1 809	10 005	10 005	0
<b>2009 г.</b>	9	433	3	382 967	70 822	453 789	72 843	380 946
<b>2010 г.</b>	27	514	291	558 413	94 976	653 379	0	653 389
<b>2011 г.</b>	44	918	212	1 528 495	308 976	1 837 471	1 344	1 836 127
<b>2012 г.</b>	47	485	100	703 300	122 542	825 842	12 531	813 311
<b>2013 г.</b>	46	523	88	683 804	130 721	814 525	168 178	646 347
<b>2014 г.</b>	29	156	24	296 968	54 098	351 066	83 229	267 837
<b>2015 г.</b>	28	280	16	937 600	181 034	1 118 634	108 074	1 010 560
<b>2016 г.</b>	38	444	64	1 702 712	309 269	2 011 980	168 631	1 843 349
<b>2017 г.</b>	35	391	88	716 941	0	716 941	569 678	147 263
<b>ОБЩО :</b>	<b>312</b>	<b>4 209</b>	<b>897</b>	<b>7 542 240</b>	<b>1 279 303</b>	<b>8 821 533</b>	<b>1 194 512</b>	<b>7 627 031</b>

7.4 Направени общо приходи и общо разходи по години за фонд ГВРС за периода 2007 - 2017 година

Приходи	лева	Разходи	лева
приходи към 31.12.2007г.	41 817 873	направени разходи към 31.12.2007г.	438 017
приходи към 31.12.2008г.	58 255 771	направени разходи към 31.12.2008г.	498 615
приходи към 31.12.2009г.	21 804 912	направени разходи към 31.12.2009г.	710 487
приходи към 31.12.2010г.	18 202 806	направени разходи към 31.12.2010г.	885 854
приходи към 31.12.2011г.	9 144 944	направени разходи към 31.12.2011г.	1 915 419
приходи към 31.12.2012г.	9 137 704	направени разходи към 31.12.2012г.	871 950
приходи към 31.12.2013г.	9 629 053	направени разходи към 31.12.2013г.	844 218
приходи към 31.12.2014г.	9 335 987	направени разходи към 31.12.2014г.	471 855
приходи към 31.12.2015г.	9 678 044	направени разходи към 31.12.2015г.	1 199 166
приходи към 31.12.2016г.	9 903 774	направени разходи към 31.12.2016г.	2 059 797
приходи към 31.12.2017г.	8 281 277	направени разходи към 31.12.2017г.	407 946
<b>Общо приходи 2007-2017 :</b>	<b>205 192 145</b>	<b>Общо разходи 2007-2017 :</b>	<b>10 303 322</b>

7.5 Приходи от лихви за периода 2007 - 2017 година

Приходи от лихви от ДЦК	лева	Приходи от лихви от депозити в БНБ	лева
Приходи от лихви от ДЦК към 31.12.2007г.	-359 660	Приходи от лихви по срочни депозити към 31.12.2007г.	251 992
Приходи от лихви от ДЦК към 31.12.2008г.	2 353 821	Приходи от лихви по срочни депозити към 31.12.2008г.	840 169
Приходи от лихви от ДЦК към 31.12.2009г.	4 716 086	Приходи от лихви по срочни депозити към 31.12.2009г.	1 393 088
Приходи от лихви от ДЦК към 31.12.2010г.	6 226 284	Приходи от лихви по срочни депозити към 31.12.2010г.	195 072
Приходи от лихви от ДЦК към 31.12.2011г.	7 584 073	Приходи от лихви по срочни депозити към 31.12.2011г.	80 503
Приходи от лихви от ДЦК към 31.12.2012г.	8 659 795	Приходи от лихви по срочни депозити към 31.12.2012г.	135 951
Приходи от лихви от ДЦК към 31.12.2013г.	9 156 427	Приходи от лихви по срочни депозити към 31.12.2013г.	0
Приходи от лихви от ДЦК към 31.12.2014г.	9 185 129	Приходи от лихви по срочни депозити към 31.12.2014г.	0
Приходи от лихви от ДЦК към 31.12.2015г.	9 555 905	Приходи от лихви по срочни депозити към 31.12.2015г.	0
Приходи от лихви от ДЦК към 31.12.2016г.	9 719 021	Приходи от лихви по срочни депозити към 31.12.2016г.	0
Приходи от лихви от ДЦК към 31.12.2017г.	8 205 051	Приходи от лихви по срочни депозити към 31.12.2017г.	0
<b>Общо приходи 2007-2017 :</b>	<b>75 001 932</b>	<b>Общо приходи 2007-2017 :</b>	<b>2 896 776</b>

7.6 Изплатени от фонд ГВРС гарантирани вземания и реимбурсирани средства за периода 2007 - 2017г.

Плащания от фонд ГВРС за ГВ	Общо ГВ и осигуровки за сметка на работодателя /лева/	Реимбурсирани средства	Общо ГВ и осигуровки за сметка на работодателя /лева/
Плащания от фонда за ГВ на работници и служители към 31.12.2007г.	27 900	Възстановени суми /реимбурсирани/ от работодателя към 31.12.2007г.	1 351
Плащания от фонда за ГВ на работници и служители към 31.12.2008г.	10 005	Възстановени суми /реимбурсирани/ от работодателя към 31.12.2008г.	18 024
Плащания от фонда за ГВ на работници и служители към 31.12.2009г.	453 789	Възстановени суми /реимбурсирани/ от работодателя към 31.12.2009г.	72 843
Плащания от фонда за ГВ на работници и служители към 31.12.2010г.	653 379	Възстановени суми /реимбурсирани/ от работодателя към 31.12.2010г.	23 071
Плащания от фонда за ГВ на работници и служители към 31.12.2011г.	1 837 471	Възстановени суми /реимбурсирани/ от работодателя към 31.12.2011г.	1 344
Плащания от фонда за ГВ на работници и служители към 31.12.2012г.	825 842	Възстановени суми /реимбурсирани/ от работодателя към 31.12.2012г.	12 531
Плащания от фонда за ГВ на работници и служители към 31.12.2013г.	814 525	Възстановени суми /реимбурсирани/ от работодателя към 31.12.2013г.	168 178
Плащания от фонда за ГВ на работници и служители към 31.12.2014г.	351 066	Възстановени суми /реимбурсирани/ от работодателя към 31.12.2014г.	83 229
Плащания от фонда за ГВ на работници и служители към 31.12.2015г.	1 118 634	Възстановени суми /реимбурсирани/ от работодателя към 31.12.2015г.	108 074
Плащания от фонда за ГВ на работници и служители към 31.12.2016г.	2 011 980	Възстановени суми /реимбурсирани/ от работодателя към 31.12.2016г.	168 631
Плащания от фонда за ГВ на работници и служители към 31.12.2017г.	716 941	Възстановени суми /реимбурсирани/ от работодателя към 31.12.2017г.	569 678
<b>Общо за периода 2006-2017 :</b>	<b>8 821 532</b>	<b>Общо за периода 2007-2017 :</b>	<b>1 226 953</b>

**7.7 Инвестирани средства от фонд Гарантирани вземания на работниците и служителите в ДЦК по срочност и погашения за периода 2007 - 2017г.**

В лева

По години	Срочност	Емисия	Размер на ДЦК в лв. /по номинал /	Погасени ДЦК в лв. /по номинал /
2007 г.	3 - годишен	301 / 2007г.	20 771 429	20 771 429
	5 - годишен	300 / 2007г.	20 710 611	20 710 611
	10 - годишен	400 / 2007г.	19 689 855	19 689 855
2008 г.	3 - месечен		4 650 000	4 650 000
	5 - годишен	300 / 2008г.	7 632 143	7 632 143
	10 - годишен	400 / 2008г.	37 827 535	-
2009 г.	5 - годишен	300 / 2006г.	1 146 199	1 146 199
	5 - годишен	300 / 2007г.	4 869 748	4 869 748
	5 - годишен	300 / 2009г.	8 207 747	8 207 747
	10 - годишен	400 / 2009г.	20 753 981	-
2010 г.	1 - годишен	2010г.	3 000 000	3 000 000
	1 - годишен	2010г.	7 800 000	7 800 000
	3 - годишен	301 / 2010г.	3 000 000	3 000 000
	5 - годишен	300 / 2009г.	8 900 000	8 900 000
	7 - годишен	401 / 2010г.	19 351 682	19 351 682
	10 - годишен	400 / 2010г.	17 750 676	-
2011 г.	3 - годишен	301 / 2010г.	3 185 185	3 185 185
	7 - годишен	401 / 2010г.	11 241 280	11 241 280
	10 - годишен	400 / 2011г.	11 000 000	-
2012 г.	2 - годишен	300/2012г.	13 596 010	13 596 010
	7 - годишен	401 / 2010г.	4 000 000	4 000 000
	10 - годишен	400 / 2007г.	15 718 750	15 718 750
	10 - годишен	400 / 2008г.	2 000 000	-
	10 - годишен	400 / 2012г.	7 449 283	-
2013 г.	6 - месечен	100 / 2013г.	6 000 000	6 000 000
	1 - годишен	101 / 2013г.	1 374 045	1 374 045
	3 - годишен	301 / 2013г.	2 315 349	2 315 349
	5 - годишен	300 / 2013г.	9 500 000	-
	10 - годишен	400 / 2013г.	8 622 241	-
2014 г.	2.5 - годишен	301 / 2014г.	11 752 333	11 752 333
	5 - годишен	300 / 2014г.	27 114 965	-
	10 - годишен	400 / 2014г.	8 024 186	-
2015 г.	3 - годишен	300 / 2015г.	750 000	-
	5 - годишен	301 / 2015г.	4 261 780	-
	10 - годишен	400 / 2015г.	3 300 000	-
2016 г.	3 - годишен	300 / 2016г.	1 200 000	-
	10 - годишен	400 / 2016г.	3 882 928	-
2017 г.	4 - годишен	300 / 2017 г.	23 144 161	-
	7.5 - годишен	401 / 2017 г.	27 231 540	-
	10.5 - годишен	400 /2017 г.	33 636 269	-
<b>ОБЩО вложени към 31.12.2017г. / погасени през годините :</b>			<b>446 361 911</b>	<b>198 912 366</b>

Размер и дялово съотношение на наличните ДЦК по номинал от ГВРС към 31.12.2017г.

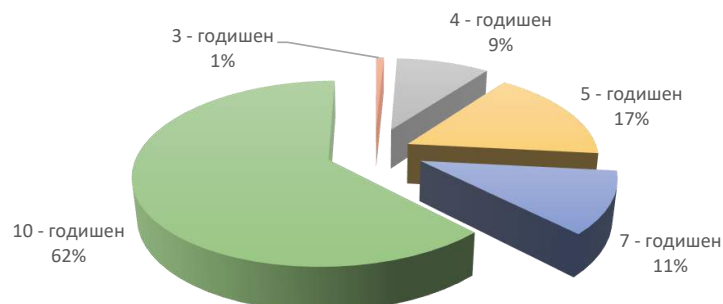



НАЦИОНАЛЕН ОСИГУРИТЕЛЕН ИНСТИТУТ

Дата на издаване : м. септември 2018 г.

Тираж : ..... броя